ЕЖЕГОДНИК

А7
Е3

ЕЖЕГОДНИК
БОЛЬШОЙ СОВЕТСКОЙ ЭНЦИКЛОПЕДИИ

1964

ВЫПУСК ВОСЬМОЙ

РЕДАКЦИОННАЯ КОЛЛЕГИЯ

А. А. АРЗУМАНЯН, Б. А. ВВЕДЕНСКИЙ, Д. П. ГОРЮНОВ, В. А. ЗОРИН, В. В. КУЗНЕЦОВ, Ю. Е. МАКСАРЕВ, А. Я. МАНУСЕВИЧ (зам. главного редактора), Г. Д. ОБИЧКИН, Н. В. ОРЛОВ, Н. Г. ПАЛЬГУНОВ, Ф. Н. ПЕТРОВ, В. Н. СТАРОВСКИЙ, Л. С. ШАУМЯН (главный редактор)

ИЗДАТЕЛЬСТВО «СОВЕТСКАЯ ЭНЦИКЛОПЕДИЯ»

Н

03
Е36

ИНВЕНТАРИЗАЦИЯ
2009

А45
Е345

788164

Подписано к печати 29 мая 1964 г.

ОТ РЕДАКЦИОННОЙ КОЛЛЕГИИ

Настоящий, восьмой выпуск Ежегодника Большой Советской Энциклопедии, как и предшествующие ему выпуски, является универсальным справочным изданием, рассчитанным на широкие круги читателей.

Сведения, сообщаемые в Ежегоднике 1964 года, ограничены, как правило, хронологическими рамками 1963 года. Будучи продолжением предыдущих Ежегодников, Ежегодник 1964 года является в то же время совершенно самостоятельным изданием. При повторении отдельных данных, сообщавшихся в предыдущих выпусках, эти данные проверялись, уточнялись и приводились в соответствие с позднейшими сведениями. Данные за 1963 год в ряде случаев являются предварительными. В основу сообщаемых в Ежегоднике экономических данных для СССР и союзных республик положены материалы Центральных Статистических Управлений при Совете Министров СССР и Советах Министров союзных республик, для зарубежных стран — официальные статистические и другие справочные издания, а также издания ООН. Сведения о состоянии здравоохранения, о народном образовании, печати и работе транспорта в союзных советских республиках сосредоточены в соответствующих разделах статьи о СССР.

Помимо статей, справок и обзоров по обычно освещаемым вопросам, в Ежегоднике БСЭ 1964 года помещены статьи «Московский договор о запрещении испытаний ядерного оружия в атмосфере, космическом пространстве и под водой», «Экономическое и техническое сотрудничество СССР с развивающимися странами», а также статьи, содержащие современную оценку некоторых природных ресурсов земного шара.

В 1963 г. Редакционная коллегия Ежегодника и издательство «Советская Энциклопедия» провели встречи с читателями в Воронеже и Ленинграде. В соответствие с предложениями читателей в настоящий выпуск Ежегодника включены справки о важнейших газетах и информационных агентствах зарубежных стран, статьи о «IV Интернационале», о партии БААС и ряд других статей, а также биографические справки о советских послах и посланниках в зарубежных странах и представителях СССР в международных организациях.

Как и ранее, благодаря содействию организаций в ряде социалистических стран, а также общества «Австрия — СССР», английского Общества культурных связей с СССР, обществ «Бельгия — СССР», «Бразилия — СССР», «Италия — СССР», «Нидерланды — СССР», «Финляндия — СССР», «Франция — СССР», «Швеция — СССР», «Швейцария — СССР», «Япония — СССР» в Ежегоднике помещены статьи, знакомящие с культурной жизнью соответствующих стран. Впервые публикуются также статьи о культурной жизни Австралийского Союза, Республики Куба и ОАР.

Редакционная коллегия весьма признательна многочисленным читателям, высказавшим в своих письмах критические замечания и внесшим ценные предложения, способствующие улучшению нашего издания. Мы надеемся получить от читателей, учреждений и организаций отклики на настоящий выпуск Ежегодника БСЭ.

В процессе печатания Ежегодника в него вносились отдельные уточнения.

Редакция Ежегодника — А. Я. Манусевич, Б. Ш. Забиров, Я. А. Кардзис, Л. В. Кириллова, Д. В. Недосекин, М. И. Новинская, Б. П. Самсонов, К. В. Калашникова, Т. Г. Строганова.

Статьи подготовили: об Азербайджанской ССР — К. А. Абдуллаева; об Армянской ССР — К. И. Погосян; о Белорусской ССР — И. С. Кравченко, С. Н. Малинин, М. А. Минкович; о Грузинской ССР — Н. В. Гугушвили, К. А. Бакрадзе; о Казахской ССР — М. Б. Базарбаев, Б. Г. Ерзакович, Л. К. Карасаев под руководством С. Б. Баишева; о Киргизской ССР — Б. Мураталиев; о Латвийской ССР — В. И. Каупуж, В. Р. Пурин, А. К. Рашкевиц; о Литовской ССР — Р. Ю. Жюгжда; о Молдавской ССР — И. М. Вершинин; о РСФСР — В. Н. Дворянов, О. Н. Кайдалова, Б. П. Самсонов, В. А. Юдичев и др.; о Таджикской ССР — У. Юлдашев; о Туркменской ССР — Я. Худайбердиев; об Узбекской ССР — А. И. Жуков; об Украинской ССР — Е. А. Афанасьев, С. Л. Бурмистренко, Л. Н. Грачева, Д. Г. Гринько, А. Е. Денщиков, И. И. Затяган, Г. К. Макаренко, А. Ф. Ревенко, Н. И. Слободян под руководством Л. М. Корецкого; об Эстонской ССР — В. Г. Гусарова, С. Л. Пурге, А. Руусман. Авторы остальных статей указаны в тексте.

В подготовке раздела «Наука и техника» участвовали сотрудники научно-отраслевых редакций издательства «Советская Энциклопедия»: А. Я. Абрамович, В. И. Баранов, Г. Я. Бахаровский, Д. М. Беркович, М. Д. Бочарова, Л. Н. Бычков, Т. В. Вентцель, Е. А. Волина, А. И. Володин, Н. Н. Делоне, Ю. Н. Дрожжин, Н. Г. Дубровская, Р. А. Ерамов, В. В. Жданов, Т. К. Захарова, З. А. Каменский, С. М. Кисельман, С. А. Кордюкова, М. И. Кузнецов, Ф. В. Ливанская, З. Н. Преображенская, М. С. Розин, Н. Г. Семашко, А. Д. Сыркин, С. М. Шапиро, Ю. Н. Шебалдин, Р. Я. Штейнман.

Библиография — [В. А. Гальминас], В. А. Стулов, Н. Н. Барсукова, Л. Б. Болдина, М. Д. Денисова, Е. И. Жарова, В. Г. Соколова, Э. А. Шимбирева.

Транскрипция — Л. Ф. Риф, М. Д. Дриневич.

Комплектование — В. М. Садкова.

Картографирование — В. Н. Спиридонов, В. Н. Кесслер, М. В. Ламакина, Л. А. Любкова, В. И. Субботина.

Иллюстрирование — Л. Ф. Власов, Б. В. Григорьев.

Корректорская — М. В. Акимова, Л. Н. Соколова.

Технический редактор — А. В. Радишевская.

СОДЕРЖАНИЕ

От редакционной коллегии 3

Часть I. СОЮЗ СОВЕТСКИХ СОЦИАЛИСТИЧЕСКИХ РЕСПУБЛИК 11
1. Общие сведения 11
2. Население 11
3. Государственный строй 11
4. Высшие органы государственной власти и государственного управления 12
5. Административно-территориальный состав союзных республик 13
6. Коммунистическая партия Советского Союза (КПСС) в 1963 г. 13
   Президиум и Секретариат Центрального Комитета КПСС 19
   Бюро ЦК КПСС по РСФСР 19
7. Всесоюзный Ленинский Коммунистический Союз Молодежи 19
8. Профессиональные союзы 21
9. Различные общественные организации 22
   Союз советских обществ дружбы и культурной связи с зарубежными странами (22). Всесоюзное общество «Знание» (22). ДОСААФ СССР (23). Комитет молодежных организаций СССР (23). Комитет советских женщин (23). Славянский комитет СССР (23). Союз обществ Красного Креста и Красного Полумесяца СССР (23). Организация советских ветеранов войны (24). Советский комитет защиты мира (24). Советский комитет солидарности стран Азии и Африки (24). Советская ассоциация международного права (24). Научно-технические общества СССР (25). Всесоюзное общество изобретателей и рационализаторов (25). Союз журналистов СССР (25). Агентство печати «Новости» (25).
10. Важнейшие события в жизни СССР в 1963 г. . . 25
    Календарь важнейших событий внутренней жизни СССР за 1963 г. (32). Памятные даты (46).
11. Внешняя политика СССР в 1963 г. 46
    Календарь важнейших событий внешней политики СССР за 1963 г.(55).
12. Вооруженные Силы 74
13. Народное хозяйство 74
    Промышленность (74). Сельское хозяйство (76). Транспорт (77). Связь (77). Радиовещание и телевидение (77). Капитальное строительство (77). Численность рабочих и служащих и рост производительности труда (78). Внутренняя торговля (78). Внешняя торговля (78). Финансы (79). Краткосрочный и долгосрочный кредит (79). Материальное благосостояние советского народа (79).
14. Потребительская кооперация СССР 80
15. Научные учреждения 81
    Академия наук СССР (81). Академия медицинских наук СССР (82). Всесоюзная академия сельскохозяйственных наук имени В. И. Ленина (83). Академия художеств СССР (83).
16. Культурная жизнь 83
    Художественная литература (83). Литературоведение (88). Переводы произведений иностранной литературы в СССР (89). Театр (90). Музыка (93). Кино (94). Изобразительные искусства (95). Художественная самодеятельность (98).
17. Развитие международных культурных связей . . . 98
18. Печать 99
19. Народное образование и культурно-просветительные учреждения 101
20. Здравоохранение 102
21. Физическая культура и спорт 102
    Шахматы (104).

Союзные Советские Социалистические Республики . . .104

Азербайджанская Советская Социалистическая Республика 104
   Нахичеванская АССР 109
   Нагорно-Карабахская автономная область 109
Армянская Советская Социалистическая Республика 109
Белорусская Советская Социалистическая Республика 113
Грузинская Советская Социалистическая Республика .117
   Абхазская АССР 122
   Аджарская АССР 122
   Юго-Осетинская автономная область 122
Казахская Советская Социалистическая Республика . .122
Киргизская Советская Социалистическая Республика 128
Латвийская Советская Социалистическая Республика . 132
Литовская Советская Социалистическая Республика . .137
Молдавская Советская Социалистическая Республика .141
Российская Советская Федеративная Социалистическая Республика 146
   Башкирская АССР 159
   Бурятская АССР 159
   Дагестанская АССР 159
   Кабардино-Балкарская АССР 160
   Калмыцкая АССР 160
   Карельская АССР 160
   Коми АССР 161
   Марийская АССР 161
   Мордовская АССР 161
   Северо-Осетинская АССР 162
   Татарская АССР 162
   Тувинская АССР 162
   Удмуртская АССР 163
   Чечено-Ингушская АССР 163
   Чувашская АССР 163
   Якутская АССР 164
   Адыгейская автономная область 164
   Горно-Алтайская автономная область 164
   Еврейская автономная область 164
   Карачаево-Черкесская автономная область 165
   Хакасская автономная область 165
Таджикская Советская Социалистическая Республика .165
   Горно-Бадахшанская автономная область 169
Туркменская Советская Социалистическая Республика .169
Узбекская Советская Социалистическая Республика. .172
   Кара-Калпакская АССР 178
Украинская Советская Социалистическая Республика .179
Эстонская Советская Социалистическая Республика. .187

Часть II. ЗАРУБЕЖНЫЕ ГОСУДАРСТВА, НЕСАМОУПРАВЛЯЮЩИЕСЯ ТЕРРИТОРИИ И КОЛОНИИ .193
Австралийский Союз 193
   Общие сведения (193). Государственный строй (193). Политические партии и профессиональные союзы (193). Экономика (193). Важнейшие события (194). Внешняя политика (194). Культурная жизнь (194). Литература (194). Театр (195). Музыка (195). Кино (195). Изобразительные искусства (195).
Австрия 196
   Общие сведения (196). Государственный строй (196). Политические партии и профессиональные союзы (196). Экономика (196). Важнейшие события и внешняя политика (197). Культурная жизнь (198). Издательства и книжная продукция (198). Театр (198). Музыка (198). Кино (198). Изобразительные искусства (199). Архитектура и строительство (199).
Аден — см. Федерация Южной Аравии 199
Албания 199
Алжир 200
Ангола 202
Андорра 203
Аомынь 203
Аргентина 203
   Общие сведения (203). Государственный строй (203). Политические партии и профессиональные союзы (203). Экономика (204). Важнейшие события (204). Внешняя политика (205). Культурная жизнь (205). Литература (205). Театр (205). Музыка (205). Кино (205). Изобразительные искусства (206).
Афганистан 206
Басутоленд 207
Бахрейнские острова 208
Бельгия 208
   Общие сведения (208). Государственный строй (208). Политические партии и профессиональные союзы (208). Экономика (208). Важнейшие события и внешняя политика (209). Культурная жизнь (210). Музыка (210). Изобразительные искусства (210). Архитектура (210).
Берег Слоновой Кости 210
Бечуаналенд 211
Бирма 211
Болгария 213
   Общие сведения (213). Государственный строй (213).

Политические партии, профессиональные союзы и другие общественные организации (213). Экономика (213). Важнейшие события (214). Внешняя политика (214). Культурная жизнь (214). Литература (214). Театр (214). Музыка (215). Кино (215). Изобразительные искусства (215). Архитектура (215).
Боливия . . . 215
Борнео Британское — см. Федерация Малайзии . . . 216
Бразилия . . . 216
Общие сведения (216). Государственный строй (216). Политические партии и профессиональные союзы (217). Экономика (217). Важнейшие события (218). Внешняя политика (219). Культурная жизнь (219). Литература (219). Театр (220). Кино (220). Изобразительные искусства (220).
Бруней . . . 220
Бурунди . . . 220
Ватикан . . . 221
Великобритания . . . 222
Общие сведения (222). Государственный строй (222). Политические партии и профессиональные союзы (223). Экономика (223). Важнейшие события (224). Внешняя политика (225). Культурная жизнь (227). Литература (227). Театр (227). Музыка (227). Кино (227). Изобразительные искусства (227). Архитектура (228).
Венгрия . . . 228
Общие сведения (228). Государственный строй (228). Венгерская социалистическая рабочая партия (228). Общественные организации и профессиональные союзы (228). Экономика (228). Важнейшие события (229). Внешняя политика (229). Культурная жизнь (229). Литература (229). Театр (230). Музыка (230). Кино (230). Изобразительное искусство (230).
Венесуэла . . . 230
Верхняя Вольта . . . 232
Вьетнам . . . 232
Демократическая Республика Вьетнам . . . 232
Общие сведения (232). Государственный строй (232). Политические партии, профсоюзы и др. общественные организации (233). Экономика (233). Важнейшие события и внешняя политика (233).
Южный Вьетнам . . . 234
Габон . . . 235
Гаити . . . 235
Гамбия . . . 236
Гана . . . 236
Гваделупа . . . 237
Гватемала . . . 238
Гвиана Британская . . . 239
Гвиана Нидерландская . . . 239
Гвиана Французская . . . 240
Гвинея . . . 240
Гвинея Испанская . . . 241
Гвинея Португальская . . . 241
Германия . . . 242
Германская Демократическая Республика . . . 242
Общие сведения (242). Государственный строй (242). Политические партии, профессиональные союзы и другие общественные организации (242). Экономика (243). Важнейшие события (243). Внешняя политика (244).
Гондурас . . . 244
Гондурас Британский . . . 245
Гонконг — см. Сингапур . . . 245
Греция . . . 245
Дагомея . . . 247
Дания . . . 247
Доминиканская Республика . . . 250
Замбия . . . 250
Занзибар . . . 250
Зеленого Мыса Острова . . . 251
Израиль . . . 251
Индия . . . 253
Общие сведения (253). Государственный строй (253). Политические партии, профессиональные союзы и другие общественные организации (253). Экономика (253). Важнейшие события (255). Внешняя политика (256).
Индонезия . . . 257
Иордания . . . 260
Ирак . . . 261
Иран . . . 262
Ирландская Республика . . . 264
Исландия . . . 265
Испания . . . 266
Италия . . . 269
Общие сведения (269). Государственный строй (269). Политические партии (269). Профессиональные союзы и другие общественные организации (269). Экономика (269). Важнейшие события (270). Внешняя политика (271). Культурная жизнь (272). Театр (272). Музыка (272). Кино (272). Изобразительное искусство (272).
Ифни . . . 273
Йемен . . . 273
Камбоджа . . . 274
Камерун . . . 275
Канада . . . 276
Катар . . . 278
Кения . . . 279
Кипр . . . 280
Китай . . . 281
Общие сведения (281). Государственный строй (281). Политические партии (281). Профсоюзы и др. общественные организации (281). Экономика (282). Важнейшие события (285). Внешняя политика (286).
Колумбия . . . 287
Конго (Браззавиль) . . . 289
Конго (Леопольдвиль) . . . 290
Корея . . . 292
Корейская Народно-Демократическая Республика . . . 292
Общие сведения (292). Государственный строй (292). Политические партии, профессиональные союзы и другие общественные организации (292). Экономика (292). Важнейшие события (293).
Южная Корея . . . 293
Коста-Рика . . . 294
Куба . . . 294
Общие сведения (294). Государственный строй (294). Политические партии, профессиональные союзы и др. общественные организации (294). Экономика (295). Важнейшие события и внешняя политика (295). Культурная жизнь (296). Литература (296). Театр (296). Музыка (297). Изобразительные искусства (297). Архитектура (297).
Кувейт . . . 297
Лаос . . . 298
Либерия . . . 299
Ливан . . . 300
Ливия . . . 301
Лихтенштейн . . . 302
Люксембург . . . 302
Мавритания . . . 303
Малави . . . 304
Малайзия . . . 304
Малайская Федерация — см. Малайзия . . . 307
Мали . . . 307
Мальгашская Республика . . . 308
Мальдивские острова . . . 309
Мальта . . . 309
Марокко . . . 310
Мартиника . . . 311
Мексика . . . 312
Мозамбик . . . 314
Монако . . . 314
Монгольская Народная Республика . . . 315
Общие сведения (315). Государственный строй (315). Монгольская народно-революционная партия (315). Профессиональный союз и др. общественные организации (315). Экономика (315). Важнейшие события (315). Внешняя политика (315). Культурная жизнь (316). Литература (316). Театр (316). Музыка (316). Изобразительные искусства (316).
Непал . . . 316
Нигер . . . 317
Нигерия . . . 318
Нидерланды . . . 319
Общие сведения (319). Государственный строй (320). Политические партии и профессиональные союзы (320). Экономика (320). Важнейшие события и внешняя политика (321). Культурная жизнь (321). Литература (321). Театр (321). Музыка (322). Кино (322). Изобразительные искусства (322).
Никарагуа . . . 322
Новая Зеландия . . . 323
Новая Каледония . . . 324
Норвегия . . . 324
Ньясаленд — см. Малави . . . 326
Объединенная Арабская Республика . . . 326
Общие сведения (326). Государственный строй (326). Политические партии, профессиональные союзы и др. общественные организации (326). Экономика (326). Важнейшие события (327). Внешняя политика (328). Культурная жизнь (328). Литература (328). Театр (329). Музыка (329). Кино (329). Изобразительное искусство (329). Архитектура (329).
Оман . . . 329
Оман Договорный . . . 330
Пакистан . . . 330
Панама . . . 332
Парагвай . . . 332
Перу . . . 333
Польша . . . 334
Общие сведения (334). Государственный строй (334). Политические партии, профессиональные союзы и другие общественные организации (334). Экономика (335). Важнейшие события (336). Внешняя политика (336). Культурная жизнь (336). Литература (336). Театр (337). Музыка (337). Кино (337). Изобразительные искусства (337).
Португалия . . . 338
Пуэрто-Рико . . . 339
Реюньон . . . 340

Родезия Северная 340
Родезия Южная 341
Руанда 342
Румыния 343
Общие сведения (343). Государственный строй (343). Румынская рабочая партия (343). Профессиональные союзы и другие общественные организации (343). Экономика (343). Важнейшие события (344). Внешняя политика (344). Культурная жизнь (345). Литература (345). Театр (345). Музыка (345). Кино (345). Изобразительное искусство (345).
Сальвадор 346
Самоа Западное 346
Сан-Марино 347
Сан-Томе и Принсипи острова 347
Саравак — см. Малайзия 347
Саудовская Аравия 347
Сахара Западная 348
Свазиленд 349
Сейшельские острова 349
Сенегал 349
Сингапур— см. Малайзия 350
Сирийская Арабская Республика 350
Соединенные Штаты Америки 352
Общие сведения (352). Государственный строй (352). Политические партии, профессиональные союзы и другие организации (352). Экономика (352). Важнейшие события (356). Внешняя политика (358).
Сомали (Сомалийская Республика) 359
Сомали (Французский Берег Сомали) 360
Судан 360
Сьерра-Леоне 361
Сянган 361
Таиланд 362
Танганьика 363
Тимор 363
Тонга 364
Того 364
Тринидад и Тобаго 365
Тунис 365
Турция 366
Уганда 368
Уругвай 369
Федеративная Республика Германия 369
Общие сведения (369). Государственный строй (369). Политические партии, профессиональные союзы и другие организации (370). Экономика (370). Важнейшие события (372). Внешняя политика (373).
Федерация Родезии и Ньясаленда 375
Федерация Южной Аравии 375
Фиджи 376
Филиппины 376
Финляндия 378
Общие сведения (378). Государственный строй (378). Политические партии и профессиональные союзы (378). Экономика (378). Важнейшие события (379). Внешняя политика (379). Культурная жизнь (380). Литература (380). Музыка (380). Кино (380). Изобразительное искусство (380). Архитектура (380).
Франция 380
Общие сведения (380). Государственный строй (381). Политические партии (381). Профессиональные союзы (381). Экономика (381). Важнейшие события (383). Внешняя политика (384). Культурная жизнь (385). Литература (385). Театр (385). Музыка (385). Кино (385).
Цейлон 386
Центральноафриканская Республика 387
Чад 387
Чехословакия 388
Общие сведения (388). Государственный строй (388). Политические партии, профсоюзные и общественные организации (388). Экономика (388). Важнейшие события (389). Внешняя политика (390). Культурная жизнь (390). Литература (390). Театр (390). Музыка (391). Кино (391). Изобразительное искусство (391). Архитектура и строительство (391).
Чили 391
Швейцария 393
Общие сведения (393). Государственный строй (393). Политические партии и профессиональные союзы (393). Экономика (393). Важнейшие события и внешняя политика (394). Культурная жизнь (394). Музыка (394). Кино (394). Архитектура (394).
Швеция 395
Общие сведения (395). Государственный строй (395). Политические партии и профессиональные союзы (395). Экономика (395). Важнейшие события и внешняя политика (396). Культурная жизнь (397). Театр (397). Музыка (397). Кино (397).
Экуадор 398
Эфиопия 398
Юго-Западная Африка 399
Югославия 399
Общие сведения (399). Государственный строй (399). Союз коммунистов Югославии (400). Общественные организации и профессиональные союзы (400). Экономика (400). Важнейшие события (401). Внешняя политика (401). Культурная жизнь (401). Литература (401). Театр (402). Музыка (402). Кино (402). Изобразительное искусство (402). Архитектура (403).
Южно-Африканская Республика 403
Ямайка 404
Япония 405
Общие сведения (405). Государственный строй (405). Политические партии, профессиональные союзы и др. организации (405). Экономика (406). Важнейшие события (407). Внешняя политика (408). Культурная жизнь (408). Литература (408). Театр (409). Музыка (409). Кино (409). Изобразительное искусство (409).

Часть III. МЕЖДУНАРОДНЫЕ ОРГАНИЗАЦИИ И ВАЖНЕЙШИЕ МЕЖДУНАРОДНЫЕ КОНФЕРЕНЦИИ 410
Организация Объединенных Наций 410
4-я специальная сессия Генеральной Ассамблеи (410). 18-я очередная сессия Генеральной Ассамблеи (411). Совет Безопасности (414). Экономический и социальный совет (415), Экономическая комиссия ООН для Латинской Америки (415), Экономическая комиссия ООН для Африки (416), Экономическая комиссия ООН для Азии и Дальнего Востока (416), Экономическая комиссия ООН для Европы (417). Совет по опеке (417). Комиссия по разоружению (418). Организация объединенных наций по вопросам просвещения, науки и культуры (418). Международная организация труда (418). Продовольственная и сельскохозяйственная организация ООН (419). Всемирная организация здравоохранения (419). Всемирный почтовый союз (419). Международный союз электросвязи (419). Международная организация гражданской авиации (419). Всемирная метеорологическая организация (419). Межправительственная морская консультативная организация (420). Международный валютный фонд (420). Специальный фонд ООН (420). Международный банк реконструкции и развития (421). Международная ассоциация развития (421). Международная финансовая корпорация (421). Международная торговая палата (422). Международное агентство по атомной энергии (422). Комитет по использованию космического пространства в мирных целях (422). Специальный Комитет по осуществлению декларации о предоставлении независимости колониальным странам и народам (423).
Политические, экономические и военные организации, важнейшие международные конференции 423
А. Агрессивные блоки 423
Североатлантический союз (423). Западноевропейский союз (424). Организация договора Юго-Восточной Азии (425). Организация центрального договора (425). АНЗЮС (425).
Б. Организация стран Варшавского договора и Совет экономической взаимопомощи 426
Организация стран Варшавского договора (426). Совет экономической взаимопомощи (426). Организация сотрудничества железных дорог (427).
В. Другие политические и экономические группировки, конференции 428
Комитет 18 государств по разоружению (428). Лига арабских стран (429). «План Коломбо» (430). Северный совет (430). Дунайская комиссия (430). Европейский совет (431). Африкано-Мальгашский союз (431). Организация экономического сотрудничества и развития (432). Европейское валютное соглашение (432). Европейское объединение угля и стали (432). Европейское экономическое сообщество (433). Европейское сообщество по атомной энергии (433). Европейская ассоциация свободной торговли (434). Генеральное соглашение о тарифах и торговле (435). Организация американских государств (435). Организация африканского единства (436). Организация центральноамериканских государств (437). Экономический союз Бельгии, Нидерландов и Люксембурга (437). Международная ассоциация железнодорожных конгрессов (437). Европейская конференция министров транспорта (438). Постоянная международная ассоциация дорожных конгрессов (438). Фонд Афро-Азиатской солидарности (438). Организация Касабланкской хартии (438). Первый конгресс женщин Америки (438). Шестая чрезвычайная конференция панафриканского движения за освобождение восточной, центральной и южной Африки (438). Третья конференция солидарности народов Азии и Африки (439). Первый Латиноамериканский конгресс солидарности с Кубой (439). Конференция ООН по применению научных и технических знаний для удовлетворения потребностей менее развитых районов (439). Международная конференция в Париже за всеобщую амнистию политическим заключенным и ссыльным и за восстановление прав человека в Греции (440). Конференция журналистов стран Азии и Африки 1963 г. (440). Конференция глав государств и правительств Африканских стран в Аддис-Абебе (440). Слет молодых антифашистов Италии, Испании, Португалии, Греции

и ФРГ (441). Чрезвычайная западноевропейская конференция в Париже за амнистию испанским политзаключенным и изгнанникам (441). Встреча в Бухаресте представителей национальных комитетов балканских стран за взаимопонимание и сотрудничество балканских народов (441). Всемирный конгресс по вопросам продовольствия (441). Всемирный конгресс женщин (442). Конференция министров финансов африканских стран (442). Девятая международная конференция за запрещение атомного и водородного оружия (442). Международная конференция по туризму и путешествиям (442). Третья всемирная встреча журналистов (443). Конференция четырех африканских государств по урегулированию Алжиро-Марокканского пограничного конфликта (443). Вторая конференция всеафриканского союза журналистов (443). Восьмая конференция «Круглого стола» Восток-Запад (443). Четвертая конференция организации экономического сотрудничества стран Азии и Африки (444). Пагуошское движение (444).

Международные общественные организации 445
Всемирная федерация ассоциаций содействия ООН (445). Межпарламентский союз (445). Всемирный совет мира (445). Организация солидарности народов Азии и Африки (446). Всемирная федерация профсоюзов (446). Международная конференция свободных профсоюзов (447). Международная конфедерация христианских профсоюзов (448). Всеафриканское профсоюзное объединение (448). Африканская профсоюзная конфедерация (448). Международная демократическая федерация женщин (448). Всеафриканская конференция женщин (449). Международный союз студентов (449). Международная федерация участников движения сопротивления (449). Международная ассоциация юристов-демократов (449). Международная организация журналистов (449). Всемирная федерация демократической молодежи (450). Международный союз архитекторов (450). Всемирная федерация научных работников (450). Социалистический интернационал (450). Социалистическая партия Арабского возрождения (БААС) (451). Конференция социалистов Азии (452). «IV Интернационал» (452). Международный Кооперативный Альянс (453). Международный Красный Крест (453).

Часть IV. РАЗВИТИЕ СВЯЗЕЙ МЕЖДУ КОММУНИСТИЧЕСКИМИ И РАБОЧИМИ ПАРТИЯМИ В 1963 ГОДУ 454

Часть V. ДОГОВОР О ЗАПРЕЩЕНИИ ИСПЫТАНИЙ ЯДЕРНОГО ОРУЖИЯ В АТМОСФЕРЕ, КОСМИЧЕСКОМ ПРОСТРАНСТВЕ И ПОД ВОДОЙ 463

Часть VI. РАЗВИТИЕ ЭКОНОМИКИ СОЦИАЛИСТИЧЕСКИХ СТРАН 466

Часть VII. ЭКОНОМИКА КАПИТАЛИСТИЧЕСКИХ СТРАН В 1963 ГОДУ 470

Часть VIII. МИРОВАЯ ТОРГОВЛЯ в 1953—63 гг. 474

Часть IX. ЭКОНОМИЧЕСКОЕ И ТЕХНИЧЕСКОЕ СОТРУДНИЧЕСТВО СССР С РАЗВИВАЮЩИМИСЯ СТРАНАМИ 480

Часть X. СОВРЕМЕННАЯ ОЦЕНКА НЕКОТОРЫХ ПРИРОДНЫХ РЕСУРСОВ ЗЕМНОГО ШАРА . . . 485
Почвенные ресурсы (485). Агроклиматические ресурсы (489). Водные ресурсы (492).

Часть XI. НАУКА И ТЕХНИКА 497
Советские космические исследования в 1963 г. . . . 497
Запуски искусственных спутников земли в США. . . . 498

Всесоюзные и международные научные съезды, совещания, конференции, экспедиции, исследования и т. д. . . 503

Астрономия 503
Конференции и совещания, проведенные в 1963 г. в СССР (503).

Биология 505
Конференции по акклиматизации животных в СССР (505). Симпозиум по цитоэкологии (505). Четвертое совещание эмбриологов (505). Шестая международная эмбриологическая конференция (505). Симпозиум по физиологии, биохимии и экологии прорастания семян (505). Первый всесоюзный симпозиум по эфиромасличным растениям (505). Симпозиум «Морфология цитопатогенного действия вирусов» (505).

География и геология 506
Советские географические исследования в Арктике (506). Советские исследования в Антарктике (506). Тринадцатый рейс научно-исследовательского судна «Михаил Ломоносов» в Атлантическом океане (507). Четырнадцатый рейс научно-исследовательского судна «Михаил Ломоносов» (507). Экспедиции на научно-исследовательском судне «А. И. Воейков» в Тихом океане (508). Межправительственная океанографическая комиссия (508). Международный конгресс по торфу (508). Шестое всесоюзное совещание по вопросам ландшафтоведения (508). Тектоническое совещание по проблеме строения и развития земли (509). Двенадцатая сессия комиссии по определению абсолютного возраста геологических формаций (509). Межведомственное совещание по проблеме рудоносности вулканогенных формаций (509). Третье всесоюзное петрографическое совещание (509). Шестое всесоюзное литологическое совещание (510). Третий пленум геоморфологической комиссии АН СССР (510).

Историн, археология, этнография 510
Издание произведений классиков марксизма-ленинизма и литературы по истории КПСС (510). Важнейшие работы советских историков по истории СССР, изданные в 1963 г. (512). Историографическая конференция (514). Сессии по истории рабочего класса России в период капитализма (514). Шестой межреспубликанский симпозиум по аграрной истории стран Восточной Европы (515). Научная сессия, посвященная 60-летию II съезда РСДРП и стачек 1903 г. на юге России (515). Работы Института археологии АН СССР в 1963 г. (515). Работы Института этнографии им. Н. Н. Миклухо-Маклая АН СССР в 1963 г. (516). Важнейшие работы советских историков по всеобщей истории, изданные в 1963 г. (517). Межвузовская научная конференция по историографии и источниковедению истории стран Азии и Африки (518). Второе всесоюзное совещание арабистов (518). Информационное совещание историков социалистических стран (518). Научная конференция по истории, экономике, языку и литературе скандинавских стран и Финляндии (518). Межвузовская научная конференция по истории рабочего и демократического движения в странах Западной Европы в новое и новейшее время (518). Третья международная конференция по истории движения Сопротивления в странах Европы в годы второй мировой войны (518). Пятый международный съезд славистов (518). Второе совещание историков-славистов вузов (518).

Математика 518
Советско-американский симпозиум по дифференциальным уравнениям с частными производными (518).

Медицина 519
Симпозиум «Гемодинамика пульсирующего кровотока» (519). Четвертый всесоюзный съезд невропатологов и психиатров (519). Пятый европейский конгресс ревматологов (519). Третий международный конгресс по химиотерапии (520). Второй международный конгресс нефрологов (520). Девятый европейский гематологический конгресс (520). Девятый международный конгресс ортопедов и травматологов (521). Двадцатый конгресс международного общества хирургов (521). Первый всесоюзный съезд травматологов-ортопедов (521). Семнадцатая международная конференция по туберкулезу (522). Третья всесоюзная конференция по пересадке органов и тканей (522). Второй симпозиум по вопросам приготовления и применения консервированных тканей (522).

Сельское хозяйство 523
Новые сорта сельскохозяйственных культур (523). Новые породы сельскохозяйственных животных (524). Научные совещания, конференции, симпозиумы (525).

Физика 527
Экспериментальные исследования по физике высоких энергий (527). Международная конференция по ускорителям (528). Тринадцатое совещание по ядерной спектроскопии (529). Третий международный конгресс по квантовой радиофизике (529). Симпозиум по ферромагнетизму и сегнетоэлектричеству (530). Седьмой европейский конгресс по молекулярной спектроскопии (530). Пятнадцатое всесоюзное совещание по спектроскопии (530).

Философия в СССР 531
Научные совещания (531). Международные связи советских философов (531). Литература (531).

Химия 533
Ускорение развития химической промышленности и задачи химической науки (533). Шестой всемирный нефтяной конгресс (534). Пятый международный конгресс по пестицидам (535). Геохимическая конференция по проблеме «Химия земной коры» (535). Вторая международная конференция по применению мощных источников излучения в промышленности (536).

Экономика 536
Важнейшие научные исследования и труды, совещания

и конференции в 1963 г. 536
В Институте экономики АН СССР (536). В Институте мировой экономики и международных отношений АН СССР (537). В Институте экономики мировой социалистической системы (537). В Научно-исследовательском экономическом институте при Госплане СССР (537). В Научно-исследовательском институте организации управления и нормативов при СНХ СССР (538). В Научно-исследовательском институте труда (538). Научная конференция по вопросам методологии сопоставления основных экономических показателей СССР и США (538). Научно-исследовательский институт по проектированию вычислительных центров и систем экономической информации ЦСУ СССР (539).

Языкознание 539
Дискуссия «Аналитические конструкции в языках различных типов» (539). Актуальные теоретические проблемы и задачи дальнейшего развития советского языкознания (539). Объединенная научная сессия Отделения литературы и языка и Отделения исторических наук АН СССР, посвященная 1100-летию славянской письменности (539). Девятое диалектологическое совещание (539). Конференция по структурной лингвистике, посвященная базисным проблемам фонологии (539). Четвертое региональное совещание по вопросам диалектологии тюркских языков (540). Конференция по вопросам орфографии собственных имен (540). Восьмое координационное совещание, посвященное вопросам составления нормативных словарей современного русского языка (540). Конференция по вопросам развития литературных языков народов Сибири в советскую эпоху (540). Десятая всесоюзная конференция по вопросам финно-угорского языка (540).

Новые исследования, сооружения, машины, приборы, технологические процессы и т. д. 540

Радио и электроника 540
Радиолокационные исследования планет (540). Распространение и излучение радиоволн в атмосфере, ионосфере и космосе (541). Полупроводниковые квантовые генераторы (541). Распространение электромагнитных волн вдоль земной поверхности при учете ее электрической неоднородности и неровности (542).

Автоматизация и вычислительная техника 543
Работы по теории цифровых автоматов (543). Приложение математической логики к алгебре (544). Универсальная система элементов промышленной пневмоавтоматики (544). Комплексная автоматизация механической обработки корпусных деталей двигателей (545). Механизация и автоматизация в коксовых цехах (547). Управляющая машина широкого назначения «Днепр» (547).

Технология и организация производства. Строительство . .548
Система оперативно-производственного планирования на заводе (548). Контактная сварка легких сплавов (549). Мощный кислородно-конвертерный цех (550). Коренные изменения в способах изготовления и ремонта подин мартеновских печей (550). Прокатные станы (550). Перестройка мелкосортных станов в полунепрерывные (552). Электроснабжение промышленных предприятий (552). Крупногабаритные вращающиеся печи и мельницы для получения цемента (553). Высокопрочный быстротвердеющий портландцемент марки «700» (553). Московский способ сооружения туннелей метрополитена (553). Мост через реку Оку у г. Горького (554).

Транспортная и военная техника 554
Управляемые снаряды (554). Военные самолеты (555). Вертолеты (556). Аппараты на воздушной подушке (558). Танкеры «София» и «Ханой» (559). Дизель-электрический трактор ДЭТ-250 (560). Новые сельскохозяйственные машины (561). Тракторы и самоходное шасси (561). Почвообрабатывающие машины и орудия (562). Машины для внесения удобрений (562). Машины для посева и ухода за посевами (563). Зерноуборочные и кукурузоуборочные машины (563). Машины для технических культур (565). Оборудование для картофелеводства и овощеводства (565). Оборудование для животноводческих ферм (565). Погрузочные машины и транспортные средства (565).

Новые радиологические установки 566

Часть XII. **НЕКОТОРЫЕ СОБЫТИЯ МЕЖДУНАРОДНОЙ КУЛЬТУРНОЙ ЖИЗНИ** 567
Международный конкурс скрипачей им. бельгийской королевы Елизаветы (567). Шестнадцатый международный кинофестиваль в Канне (567). Восемнадцатый международный музыкальный фестиваль «Пражская весна» (567). Второй международный фестиваль современной музыки в Загребе (567). Международный фестиваль мультипликационных и кукольных фильмов в Аннеси (568). Второй международный конкурс молодых оперных певцов (568). Третий международный кинофестиваль в Москве (568). Третий международный фестиваль эстрадной песни (568). 24-й международный фестиваль художественных фильмов в Венеции (568). Международный конкурс пианистов в Лидсе (568). Седьмой международный фестиваль современной музыки «Варшавская осень» (568). Международная художественная выставка в Сан-Паулу (569). Седьмой международный конкурс молодых исполнителей в Будапеште (569). Второй международный конкурс скрипачей им. Паганини (569). Седьмой международный кинофестиваль в Сан-Франциско (569). Международный конкурс скрипачей и пианистов им. М. Лонг и Ж. Тибо (569). Третий международный конкурс пианистов и вокалистов им. Шумана (569).

Часть XIII. **ГАЗЕТЫ И ИНФОРМАЦИОННЫЕ АГЕНТСТВА ЗАРУБЕЖНЫХ СТРАН** 570

Часть XIV. **МЕЖДУНАРОДНАЯ СПОРТИВНАЯ ЖИЗНЬ** 581
Международные соревнования в 1963 г. (581). Рекорды мира, Европы и СССР (584). Шахматы (591).

Часть XV. **БИОГРАФИЧЕСКИЕ СПРАВКИ** . . .593

СПИСОК ОСНОВНЫХ СОКРАЩЕНИЙ

адм. — административный
адм.-терр. — административно-территориальный
АМН — Академия медицинских наук
АН — Академия наук
АНДР — Алжирская Народная Демократическая Республика
АНЗЮС — Военный союз между Австралией, Новой Зеландией и США
АПН — Академия педагогических наук
АХ — Академия художеств
ВАСХНИЛ — Всесоюзная академия сельскохозяйственных наук им. В. И. Ленина
ВАФП — Всеафриканская федерация профсоюзов
ВВС — Военно-Воздушные Силы
ВМС — Военно-Морские Силы
ВНР — Венгерская Народная Республика
ВПШ — Высшая партийная школа
ВС — Вооруженные Силы
ВСМ — Всемирный Совет Мира
ВФДМ — Всемирная федерация демократической молодежи
ВФП — Всемирная федерация профсоюзов
ГДР — Германская Демократическая Республика
ГЭС — Гидроэлектростанция
деп. — депутат
дир. — директор
долл. — доллар
драм. — драматический
ДРВ — Демократическая Республика Вьетнам
ЕОУС — Европейское объединение угля и стали
ж. д. — железная дорога
ж.-д. — железнодорожный
жит. — жители (при цифре)
зам. — заместитель
з-д — завод
ин-т — институт
ЙАР — Йеменская Арабская Республика
КНДР — Корейская Народно-Демократическая Республика
КНР — Китайская Народная Республика
КТЛА — Конфедерация трудящихся Латинской Америки
ЛАС — Лига арабских стран
ЛГУ — Ленинградский государственный университет
МАИ — Московский авиационный институт
МБРР — Международный банк реконструкции и развития
МВТУ — Московское высшее техническое училище
МВФ — Международный валютный фонд
МДФЖ — Международная демократическая федерация женщин
мин. — министр
МКСП — Международная конфедерация свободных профсоюзов
МКХП — Международная конфедерация христианских профсоюзов
МНР — Монгольская Народная Республика
н.-и. — научно-исследовательский
нар. х-во — народное хозяйство
нар.-хоз. — народнохозяйственный
НАТО — Организация Северо-атлантического договора
нач. — начальник
НРА — Народная Республика Албания
НРБ — Народная Республика Болгария
ОАГ — Организация американских государств
ОАЕ — Организация африканского единства
ОАР — Объединенная Арабская Республика
ООН — Организация Объединенных Наций
ОРИТ — Межамериканская региональная организация трудящихся
ПНР — Польская Народная Республика
пред. — председатель
реж. — режиссер
р-н — район
РНР — Румынская Народная Республика
САР — Сирийская Арабская Республика
СЕАТО — Организация договора Юго-Восточной Азии
с.-д. — социал-демократический
с. х-во — сельское хозяйство
с.-х. — сельскохозяйственный
СЕНТО — Организация центрального договора
СФРЮ — Социалистическая Федеративная Республика Югославия
СЭВ — Совет экономической взаимопомощи
ТЭС — теплоэлектростанция
ТЭЦ — теплоэлектроцентраль
ун-т — университет
ф-ка — фабрика
ФАО — Продовольственная и сельскохозяйственная организации ООН
ФРГ — Федеративная Республика Германия
ф. ст. — фунтов стерлингов
ЧССР — Чехословацкая Социалистическая Республика
ЭКА — Экономическая комиссия ООН для Африки
ЭКАДВ — Экономическая комиссия ООН для Азии и Дальнего Востока.
ЮАР — Южно-Африканская Республика
ЮНЕСКО — Организация ООН по вопросам просвещения, науки и культуры

Часть I

СОЮЗ СОВЕТСКИХ СОЦИАЛИСТИЧЕСКИХ РЕСПУБЛИК

1. ОБЩИЕ СВЕДЕНИЯ

СССР расположен в пределах Вост. Европы, Сев. и Ср. Азии. Кратчайшее расстояние с З. на В. — более 9 тыс. *км*, с С. на Ю. — более 4,5 тыс. *км*. Площадь СССР — ок. 22,4 млн. *км*². На Европейскую часть приходится 5,6 млн. *км*², на Азиатскую — 16,8 млн. *км*². Столица — Москва.

СССР граничит с Норвегией, Финляндией, ПНР, ЧССР, ВНР, РНР, Турцией, Ираном, Афганистаном, КНР, МНР, КНДР.

2. НАСЕЛЕНИЕ

На 1 июля 1964 г. население СССР составило около 228 млн. чел.

Численность населения СССР

	Численность населения (млн. чел.)	В том числе	
		городское	сельское
1913 г., в границах СССР до 17 сент. 1939 г.	139,3	24,8	114,5
1917 г., в границах СССР до 17 сент. 1939 г.	143,5	25,8	117,7
1920 г., в границах СССР до 17 сент. 1939 г.	136,8	20,9	115,9
1926 г., по переписи на 17 декабря — в границах СССР до 17 сент. 1939 г.	147,0	26,3	120,7
1939 г., по переписи на 17 января — в границах СССР до 17 сент. 1939 г.	170,6	56,1	114,5
1950 г., оценка на 1 января	178,5	69,4	109,1
1959 г., по переписи на 15 января	208,8	100,0	108,8
1960 г., оценка на 1 января	212,3	103,8	108,5
1961 г., оценка на 1 января	216,1	108,3	107,8
1962 г., оценка на 1 января	219,7	111,8	107,9
1963 г., оценка на 1 января	223,1	115,1	108,0
1964 г., оценка на 1 января	226,3	...	...

3. ГОСУДАРСТВЕННЫЙ СТРОЙ

Союз Советских Социалистических Республик — социалистическое государство трудящихся. Вся власть в СССР принадлежит трудящимся города и деревни в лице Советов депутатов трудящихся. Общественное и государственное устройство СССР закреплено Конституцией СССР 1936 г.

В 1963 г. на основе решений Ноябрьского (1962 г.) пленума ЦК КПСС были осуществлены некоторые изменения в области управления промышленностью и строительством. В марте 1963 г. был образован Высший совет народного хозяйства (ВСНХ СССР). Указом Президиума Верховного Совета СССР от 13 марта 1963 г. было предусмотрено право Совета Министров СССР образовывать в случае необходимости государственные комитеты. На основании этого указа Советом Министров СССР в течение 1963 г. были созданы отраслевые и производственные комитеты по различным вопросам хозяйственной деятельности.

В целях улучшения планирования в стране Госплан СССР из общесоюзного органа был преобразован в союзнореспубликанский орган.

В составе Совета Министров СССР были образованы: 23 марта 1963 г.—Государственный комитет по кинематографии, 10 августа 1963 г. — Государственный комитет по печати. Система Государственных комитетов сложилась на 1 марта 1964 г. в следующем виде:

Государственные комитеты, главы к-рых входят в состав Совета Министров СССР, согласно Конституции СССР: по делам строительства, Госплан, по вопросам труда и заработной платы, по координации научно-исследовательских работ, по радиовещанию и телевидению, по кинематографии, по печати, по торговле, заготовок, по внешним экономическим связям, по культурным связям с зарубежными странами.

Кроме того, имеются государственные комитеты (отраслевые и производственные), образуемые Советом Министров СССР и подчиненные ВСНХ СССР, СНХ СССР, Госплану или Госстрою СССР: государственные комитеты по авиационной технике, по оборонной технике, по радиоэлектронике, по электронной технике, по судостроению, по использованию атомной энергии; государственные производственные комитеты по среднему машиностроению, по энергетике и электрификации (образованы в марте 1963 г.), по газовой промышленности, по орошаемому земледелию и водному хозяйству (образован в ноябре 1963 г.), Государственный геологический комитет, государственные комитеты по профессионально-техническому образованию, тяжелому, энергетическому и транспортному машиностроению, химическому и нефтяному машиностроению, по приборостроению, средствам автоматизации и системам управления, по электротехнике, по нефтедобывающей пром-сти (образован в январе 1964 г.), по нефтеперерабатывающей и нефтехимической промышленности (образован в январе 1964 г.), по химической промышленности (образован в январе 1964 г.), по черной и цветной металлургии, по топливной промышленности, по лесной, целлюлозно-бумажной, деревообрабатывающей пром-сти и лесному хозяйству, по легкой промышленности, по пищевой промышленности, по автотракторному и сельскохозяйственному машиностроению, по рыбному хозяйству, Всесоюзное объединение «Союзсельхозтехника».

При Госстрое СССР образованы: государственные комитеты по промышленности стройматериалов, по гражданскому строительству и архитектуре, по строительному, дорожному и коммунальному машиностроению. Госстрою СССР подчиняются государственные производственные комитеты по транспортному строительству, по строительству Среднеазиатского экономического района и по монтажным и специальным строительным работам.

В сентябре 1963 г. было проведено укрупнение экономических районов СССР с уточнением их границ. В результате этого уточнения было образовано 18 крупных экономических районов: Северо-Западный, Центральный, Волго-Вятский, Центрально-Черноземный, Поволжский, Северо-Кавказский, Уральский, Западно-Сибирский, Восточно-Сибирский, Дальневосточный, Донецко-Приднепровский, Юго-Западный, Южный, Прибалтийский, Закавказский, Среднеазиатский, Казахстанский и Белорусский.

4. ВЫСШИЕ ОРГАНЫ ГОСУДАРСТВЕННОЙ ВЛАСТИ И ГОСУДАРСТВЕННОГО УПРАВЛЕНИЯ

Верховный Совет СССР ныне действующего 6-го созыва избран 18 марта 1962 г. В выборах в Верховный Совет СССР приняло участие 139 957 809 чел. (99,95% всех избирателей). Всего избрано 1443 депутата. За кандидатов в депутаты Совета Союза голосовало 99,47% участвовавших в голосовании, за кандидатов в депутаты Совета Национальностей—99,60% участвовавших в голосовании. Все избранные — кандидаты блока коммунистов и беспартийных.

В Совет Союза Верховного Совета СССР избран 791 депутат, в т. ч. 534 чел. (почти 70%) избраны впервые. В числе депутатов — 215 женщин (27,2%), 604 члена и кандидата в члены КПСС (76,4%). 436 депутатов (55,1%) ныне являются или начали трудовую деятельность рабочими и крестьянами. 359 чел. (45,4%) непосредственно работают на производстве (199 рабочих и 160 колхозников). Среди депутатов — 168 работников партийных, профсоюзных и комсомольских органов, 107 работников советских и хозяйственных организаций, 79 деятелей культуры, литературы, искусства и науки; 384 чел. (48,5%) — с высшим образованием, 37 чел. (4,7%) — с незаконченным высшим, 129 чел. (16,3%) — со средним образованием, 169 чел. (21,4%) — с неполным средним. Председатель Совета Союза — И. В. Спиридонов. Его заместители — М. А. Стельмах, К. И. Сатпаев, Ш. М. Гасанова, М. А. Абдуразаков. Постоянные комиссии Совета Союза: законодательных предположений (председатель — Г. И. Воробьев), бюджетная (председатель—И. С. Сенин), по иностранным делам (председатель — М. А. Суслов).

В Совет Национальностей избрано 652 депутата — представители 55 национальностей и народностей, населяющих СССР. Состав депутатов обновился более чем на 70%. Из 652 депутатов 473 избраны впервые. 345 депутатов (52,9%) являются сейчас или начинали трудовую деятельность рабочими и крестьянами. 287 чел. (44%) непосредственно работают на производстве (140 рабочих и 147 колхозников). Среди депутатов: 20 ученых, 12 врачей, 17 учителей и преподавателей, 24 работника литературы и искусства, 27 руководителей и специалистов промышленных предприятий и совхозов, 132 работника советских и хозяйственных органов, 109 работников партийных, профсоюзных, комсомольских и других общественных организаций; 321 чел. (49,2%) имеет высшее образование, 19 чел. (2,9%) — незаконченное высшее, 110 чел. (16,9%) — среднее и 122 чел. (18,7%) — неполное среднее образование. В числе депутатов — 175 женщин (26,8%), 490 (75,2%) членов и кандидатов в члены КПСС. Председатель Совета Национальностей — Я. В. Пейве. Его заместители — И. А. Каиров, А. Е. Корнейчук, Ф. А. Сурганов, С. Бегматова. Постоянные комиссии Совета Национальностей: законодательных предположений (председатель — П. Зарипова), бюджетная (председатель— М. А. Яснов), по иностранным делам (председатель— Б. Н. Пономарев), экономическая (председатель — О. И. Иващенко).

Председатель Президиума Верховного Совета СССР— А. И. Микоян (с июля 1964 г.). Зам. пред.: Н. Г. Игнатов (с декабря 1963 г.), Д. С. Коротченко, В. И. Козлов, Я. С. Насриддинова, И. Шарипов, Г. С. Дзоценидзе, М. А. Искендеров, Ю. И. Палецкие, И. С. Кодина, Я. Э. Калнберзин, Т. Кулатов, М. Рахматов, Н. Х. Арутюнян (с декабря 1963 г.), Н. Байрамов, А. А. Мюрисеп; секретарь — М. П. Георгадзе; члены Президиума: Г. Г. Абрамов, Т. Ахунова, С. М. Буденный, К. Е. Ворошилов, Р. Г. Гамзатов, П. Н. Демичев, В. М. Кавун, А. Г. Картавых, Ф. Р. Козлов, Д. А. Кунаев, К. Т. Мазуров, З. Н. Нуриев, Н. В. Подгорный, Д. П. Смирнова, Ф. А. Табеев, В. С. Толстиков.

Председателем Совета Министров СССР на 1-й сессии Верховного Совета СССР 6-го созыва 25 апреля 1962 г. назначен Н. С. Хрущев.

Первые заместители председателя Совета Министров СССР — А. Н. Косыгин, Д. Ф. Устинов (с марта 1963 г., он же — председатель Высшего совета народного хозяйства СССР Совета Министров СССР); заместители председателя: Д. С. Полянский, В. Э. Дымшиц (он же — председатель СНХ СССР), М. А. Лесечко, Н. Ф. Ломако (он же — председатель Государственного планового комитета СССР), И. Т. Новиков (он же — председатель Государственного комитета по делам строительства СССР), К. Н. Руднев (он же — председатель Государственного комитета по координации научно-исследовательских работ СССР), Л. В. Смирнов (с марта 1963 г.), А. Н. Шелепин (он же — председатель Комитета партийно-государственного контроля ЦК КПСС и Совета Министров СССР).

Министры СССР: внешней торговли — Н. С. Патоличев, морского флота — В. Г. Бакаев, путей сообщения — Б. П. Бещев, высшего и среднего специального образования — В. П. Елютин, здравоохранения — С. В. Курашов, иностранных дел — А. А. Громыко, культуры — Е. А. Фурцева, обороны — Р. Я. Малиновский, связи — Н. Д. Псурцев, сельского хозяйства— И. П. Воловченко (с марта 1963 г.), финансов — В. Ф. Гарбузов.

Председатели Государственных комитетов Совета Министров СССР: по вопросам труда и заработной платы — А. П. Волков, по радиовещанию и телевидению— М. А. Харламов, заготовок — Министр СССР — Л. Р. Корниец (с января 1963 г.), по торговле — Министр СССР — А. И. Струев (с октября 1963 г.), по внешним экономическим связям — С. А. Скачков, по культурным связям с зарубежными странами — С. К. Романовский, по кинематографии — Министр СССР — А. В. Романов (с марта 1963 г.), по печати — Министр СССР — П. К. Романов (с августа 1963 г.). Пред. Комитета Гос. безопасности при Совете Министров СССР — В. Е. Семичастный. Членами Совета Министров СССР являются также Министры СССР: зам. пред. ВСНХ СССР СМ СССР — А. М. Тарасов (с марта 1963 г.), С. М. Тихомиров (с мая 1963 г.); пред. Гос. производственных комитетов СССР: по среднему машиностроению — Е. П. Славский, по энергетике и электрификации — П. С. Непорожний (с марта 1963 г.), по газовой промышленности — А. К. Кортунов, по орошаемому земледелию и водному хозяйству — Е. Е. Алексеевский (с ноября 1963 г.); пред. Гос. комитетов СССР: по авиационной технике — П. В. Дементьев, по оборон-

ной технике — С. А. Зверев (с марта 1963 г.), по радиоэлектронике — В. Д. Калмыков, по электронной технике — А. И. Шокин, по судостроению — Б. Е. Бутома, геологического — А. В. Сидоренко; первый зам. пред. Госплана СССР — А. А. Горегляд, зам. пред. Госплана СССР —А. В. Коробов, А. Я. Рябенко, С. А. Степанов, Н. А. Тихонов; пред. Гос. комитетов при Госплане СССР: тяжелого, энергетического и транспортного машиностроения—А. В. Топчиев, химического и нефтяного машиностроения —К. И. Брехов (с января 1964 г.), по машиностроению — А. И. Костоусов, по приборостроению, средствам автоматизации и системам управления — М. Е. Раковский, по электротехнике — Н. А. Оболенский, химической промышленности — Л. А. Костандов, нефтеперерабатывающей и нефтехимической промышленности — В. С. Федоров (с января 1964 г.), нефтедобывающей промышленности — Н. К. Байбаков, по черной и цветной металлургии — В. Е. Бойко, по топливной промышленности — Н. В. Мельников, по лесной, целлюлозно-бумажной, деревообрабатывающей промышленности и лесному хозяйству — Г. М. Орлов, по легкой промышленности— Н. Н. Тарасов, по пищевой промышленности — П. В. Науменко, автотракторного и с.-х. машиностроения — Н. И. Строкин; первые зам. пред. СНХ СССР— В. Ф. Жигалин, В. М. Рябиков; зам. пред. СНХ СССР — В. А. Каламкаров, В. Д. Лебедев; пред. Гос. производственного комитета по рыбному хозяйству при СНХ СССР — А. А. Ишков; первые зам. пред. Госстроя СССР — Г. А. Караваев, А. А. Этмекджиян, зам. пред. Госстроя СССР — М. В. Посохин (он же — пред. Гос. комитета по гражданскому строительству и архитектуре при Госстрое СССР); пред. Гос. производственных комитетов СССР при Госстрое СССР: по транспортному строительству — Е. Ф. Кожевников, по строительству Среднеазиатского экономич. района СССР — В. М. Гущин (с февраля 1963 г.), по монтажным и специальным строительным работам —Ф. Б. Якубовский; пред. Гос. комитетов при Госстрое СССР: по промышленности стройматериалов — И. А. Гришманов, строительного, дорожного и коммунального машиностроения — Е. С. Новоселов.

В состав правительства также входят председатель правления Госбанка СССР — А. А. Посконов (с августа 1963 г.), начальник ЦСУ при Совете Министров СССР— В. Н. Старовский, министры СССР — В. П. Зотов, В. Н. Новиков.

В соответствии со статьей 70-й Конституции СССР в состав Совета Министров СССР входят председатели Совета Министров союзных республик по должности: Г. И. Воронов (РСФСР), И. П. Казанец (с июня 1963 г.; УССР), Т. Я. Киселев (БССР), Р. Курбанов (Узб. ССР), Д. А. Кунаев (Каз. ССР), Г. Д. Джавахишвили (Груз. ССР), Э. Н. Алиханов (Азерб. ССР), М. Ю. Шумаускас (Лит. ССР), А. Ф. Диордица (Молд. ССР), В. П. Рубен (Латв. ССР), Б. Мамбетов (Кирг. ССР), А. Кахаров (Тадж. ССР), А. Е. Кочинян (Арм. ССР), М. Н. Гапуров (с марта 1963 г.; Туркм. ССР), В. И. Клаусон (Эст. ССР).

Пред. Гос. комитета по использованию атомной энергии СССР при ВСНХ СССР — А. М. Петросьянц, пред. Гос. комитета по профессионально-техническому образованию при Госплане СССР — А. А. Булгаков (с августа 1964 г.), пред. Всесоюзного объединения Союзсельхозтехника при СНХ СССР — А. А. Ежевский.

5. АДМИНИСТРАТИВНО-ТЕРРИТОРИАЛЬНЫЙ СОСТАВ СОЮЗНЫХ РЕСПУБЛИК

(на 1 января 1964 г.)

	Автономные республики	Автономные области	Края и области	Национальные округа	Районы		Города		Поселки городского типа	Сельские советы
					сельские и промышленные	в городах	всего	в т. ч. районного подчинения		
1. РСФСР	16	5	55*	10	1052	238	903	381	1706	22014
2. Украинская ССР	—	—	25	·	253	74	362	202	826	8565
3. Белорусская ССР	—	—	6	—	77	13	74	41	124	1528
4. Узбекская ССР	1	—	8**	—	66	6	36	7	76	780
5. Казахская ССР	—	—	18***	—	126	8	60	14	145	1805
6. Грузинская ССР	2	1	—	—	45	7	39	18	56	911
7. Азербайджанская ССР	1	1	—	—	38	9	45	31	112	815
8. Литовская ССР	—	—	—	—	41	7	89	81	25	653
9. Молдавская ССР	—	—	—	—	18	2	18	10	22	608
10. Латвийская ССР	—	—	—	—	21	5	54	47	34	569
11. Киргизская ССР	—	—	1	—	21	2	15	2	29	351
12. Таджикская ССР	—	1	—	—	25	3	16	4	29	215
13. Армянская ССР	—	—	—	—	27	5	23	13	26	432
14. Туркменская ССР	—	—	—	—	21	2	14	5	64	211
15. Эстонская ССР	—	—	—	—	14	3	33	27	24	242
Всего по СССР	20	8	113	10	1845	384	1781	883	3298	39699

* В т. ч. 6 краев и 49 областей. ** В 1964 г. Указом Президиума Верховного Совета СССР от 7 февраля образована Кашкадарьинская область. *** В т. ч. 3 края и 15 областей.

6. КОММУНИСТИЧЕСКАЯ ПАРТИЯ СОВЕТСКОГО СОЮЗА (КПСС) в 1963 г.

В историю КПСС и коммунистического строительства 1963 г. вошел исключительно яркой страницей, завершающей начавшееся в 1953 г. десятилетие великих свершений и небывалого развития всех отраслей народного хозяйства, науки, техники и культуры Советского Союза. Это десятилетие по размаху и темпам экономического строительства, роста культуры и благосостояния народа, по глубине общественных преобразований не имело себе равных в истории Советского государства. Обеспечив полную и окончательную победу социализма, советский народ под руководством КПСС приступил в этот период к развернутому коммунистическому строительству, план к-рого нашел свое конкретное воплощение в Программе КПСС, принятой XXII съездом партии. Решительное искоренение последствий культа личности открыло широкий простор для творческой инициативы миллионов трудящихся. Опираясь на растущую политическую и трудовую активность масс, КПСС и ее Центральный Комитет с революционной смелостью, по-ленински решали коренные проблемы дальнейшего развития страны.

В своей деятельности партия следовала ленинским внешнеполитическим курсом, творчески развитым на

XX и XXII съездах КПСС. Этот курс был направлен на мирное сосуществование двух систем, на предотвращение войны, укрепление мира и всеобщей безопасности. ЦК партии провел огромную работу и приложил большие усилия по дальнейшему сплочению социалистического лагеря. За последние десять лет могучее социалистическое содружество еще более окрепло и значительно продвинулось вперед в борьбе за победу социализма и коммунизма, за мир во всем мире.

1963 г. — пятый год семилетки, год самоотверженного труда советского народа, создающего под руководством КПСС материально-техническую базу коммунизма. Достигнуты новые успехи в борьбе за выполнение семилетнего плана, за дальнейшее развитие социалистической экономики и культуры, сплочение и укрепление всех сил, отстаивающих дело мира, социализма и демократии. Успехи коммунистического строительства в СССР, последовательное проведение миролюбивой внешней политики, творческое развитие и применение марксистско-ленинского учения в современных исторических условиях еще выше подняли международный авторитет КПСС и СССР.

Последовательно развивая ленинские принципы партийной и гос. жизни, КПСС и ее Центральный Комитет за последние годы провели огромную работу по совершенствованию руководства народным хозяйством.

В начале 1963 г. развернулась работа по осуществлению решений Ноябрьского (1962 г.) пленума ЦК КПСС о реорганизации партийных органов по производственному принципу. Состоявшиеся в январе — феврале 1963 г. краевые и областные конференции промышленных и сельскохозяйственных партийных организаций завершили формирование самостоятельных партийных органов по производственному принципу и определили их задачи в дальнейшей работе. Новая организационная структура создала необходимые условия для более глубокого изучения партийными работниками экономики и техники производства и решения практических задач. Перестройка расчистила путь новому, прогрессивному, позволила ускорить внедрение достижений науки и передового опыта. В результате перестройки улучшилась деятельность всех звеньев партийного аппарата: они повернулись к вопросам экономики, приблизились к предприятиям, партийное руководство стало более компетентным и оперативным. Перестройка партийного руководства значительно улучшила работу с трудящимися, направленную на выполнение производственных планов и воспитание нового человека — строителя коммунистического общества.

В 1963 г. осуществлены важные меры по улучшению руководства технической политикой. 13 марта 1963 г. на совместном заседании Президиума ЦК КПСС и Совета Министров СССР было признано необходимым, в целях дальнейшего улучшения руководства развитием промышленности, строительства и координации работы Госплана СССР, СНХ СССР, Госстроя СССР и государственных отраслевых и производственных комитетов, образовать ВСНХ СССР Совета Министров СССР.

Восстанавливая принципы и организационные формы управления народным хозяйством, существовавшие при В. И. Ленине, партия не просто возвращалась к старому. Современная структура управления экономикой строится с учетом огромных качественных преобразований, происшедших в пром-сти и строительстве, с учетом гигантского роста объема производства, дальнейшего развития с. х-ва. Именно поэтому партийные органы были реорганизованы по производственному принципу и приняты меры по значительному повышению уровня технического руководства народным хозяйством страны.

В соответствии с решениями Ноябрьского (1962 г.) пленума ЦК КПСС, в 1963 г. партия реорганизовала систему контроля в стране, положив в ее основу ленинскую идею соединения партийного и государственного контроля. Ленинские принципы организации партийно-государственного контроля были грубо нарушены в период культа личности. Замечательная система контроля, сложившаяся в первые годы Советской власти, была заменена бюрократическим, оторванным от масс контрольным аппаратом. Принятые партией за последние годы меры позволили несколько улучшить работу контрольных органов. Однако организационная структура партийного и государственного контроля в ее ленинском понимании еще не была полностью восстановлена. Создание системы единого, всеохватывающего, постоянно действующего контроля с участием в нем широких масс коммунистов и беспартийных лежало в основе решений ЦК КПСС и Совета Министров СССР об организации партийно-государственного контроля.

18 января 1963 г. в «Правде» было опубликовано изложение утвержденного ЦК КПСС и Советом Министров СССР Положения о Комитете партийно-государственного контроля ЦК КПСС и Совета Министров СССР («Собрание постановлений правительства СССР», № 1, 1963 г.). В этом документе определены стройная система контроля сверху донизу, цели и задачи органов контроля, их права, полномочия и обязанности, основные формы и методы деятельности. На этой основе в стране созданы и развернули работу республиканские, краевые, областные комитеты партийно-государственного контроля; 1057 городских и районных комитетов; 348 комитетов — по промышленно-производственным зонам; 1634 комитета — по производственным колхозно-совхозным управлениям. Опорой во всей деятельности органов партийно-государственного контроля являются 193 000 групп, 323 000 постов содействия партийно-государственного контроля, созданных демократическим путем на заводах, фабриках, стройках, в колхозах, совхозах, учреждениях, научно-исследовательских институтах, учебных заведениях, на предприятиях торговли и общественного питания при участии широких трудящихся масс.

Образование органов контроля еще выше подняло ответственность всех партийных организаций за осуществление решений партии. Вместе с тем возлагаемые на органы партийно-государственного контроля задачи не снимают с партийных, советских и хозяйственных организаций ответственность за проверку исполнения решений. Более того, они поднимают ответственность всего партийного и государственного аппарата за организацию исполнения директив партии и правительства.

На двух пленумах — Мартовском и Ноябрьском (1962 г.) — ЦК КПСС решил важнейшие проблемы промышленного и с.-х. производства, руководства народным хозяйством.

Состоявшийся 18—21 июня 1963 г. пленум ЦК КПСС обсудил вопросы о задачах идеологической работы партии. С докладом «Очередные задачи идеологической работы партии» выступил секретарь ЦК КПСС Л. Ф. Ильичев. В работе пленума ЦК КПСС приняли участие партийные работники, работники идеологических учреждений, печати, радио, творческих союзов, секретари ряда партийных организаций, промышленности, строительства, сельского хозяйства и др.

21 июня на пленуме с речью «Марксизм-ленинизм — наше знамя, наше боевое оружие» выступил Н. С. Хрущев. В развернутом постановлении, исходя из Программы КПСС и решений XXII съезда, пленум определил основные направления и конкретные задачи работы партии в области коммунистического воспитания трудящихся.

Пленум отметил, что решающие успехи советского народа в коммунистическом строительстве, достижения всех народов социалистических стран создали качественно новую расстановку сил на мировой арене. Теперь правящие круги империалистических стран, не отказываясь от других форм борьбы против социализма, делают главную ставку на идеологические диверсии, на оголтелый антикоммунизм; всеми средствами они пытаются перенести «войну идей» в социалистические страны. Под прикрытием лозунга мирного сосуществования идеологий буржуазные идеологи пытаются протащить в советское общество лживые концепции «беспартийности» искусства, «абсолютной свободы творчества», безыдейности и аполитичности, «конфликта поколений». Поэтому КПСС считала и считает своей первейшей обязанностью вести непримиримую, наступательную борьбу с человеконенавистнической империалистической идеологией, ограждать трудящихся от ее тлетворного влияния, еще активнее приобщать массы к великим идеям коммунизма, постоянно заботиться о чистоте марксистско-ленинского учения, его развитии и обогащении.

Пленум обобщил опыт и вскрыл недостатки в идеологической работе, определил направления, на которых должны быть сосредоточены усилия КПСС, государственных органов, профсоюзов, комсомола и всех других общественных организаций. Одним из основных направлений является формирование коммунистического мировоззрения трудящихся, преодоление пережитков прошлого в сознании и поведении советских людей. Основа воспитания масс в духе коммунизма — бессмертные творения К. Маркса, Ф. Энгельса, В. И. Ленина, Программа КПСС, документы партии. В решениях пленума определены задачи партии в организации пропаганды марксизма-ленинизма — решающего звена всей идеологической работы, указано на особо важное значение печати, радио, кино и телевидения, а также науки и школы. Пленум подчеркнул, что в воспитании нового человека, в формировании коммунистической культуры огромное значение имеет дальнейшее развитие литературы и искусства. Он горячо одобрил идеи и положения, выражающие ленинский курс нашей партии в области литературы и искусства.

На пленуме выступили секретари ЦК КПСС М. А. Суслов, Б. Н. Пономарев, Ю. В. Андропов и изложили суть разногласий между ЦК КП Китая, с одной стороны, и КПСС и другими братскими партиями — с другой. ЦК КПСС должен был поступить таким образом в связи с тем, что руководство КПК опубликовало свое письмо от 14 июня с клеветническими нападками на КПСС и другие марксистско-ленинские партии. В принятом постановлении «О предстоящей встрече представителей ЦК КПСС с представителями ЦК КПК» пленум полностью и единодушно одобрил политическую деятельность Президиума ЦК КПСС и Первого секретаря ЦК КПСС Н. С. Хрущева по дальнейшему сплочению сил мирового коммунистического движения, а также все конкретные действия и меры, предпринятые Президиумом ЦК КПСС во взаимоотношениях с ЦК КПК. Пленум с одобрением отметил, что Президиум ЦК КПСС последовательно проводит в жизнь решения, единодушно принятые на Московских совещаниях коммунистических и рабочих партий 1957 и 1960 гг. Пленум одобрил заявление ЦК КПСС от 18 июня в связи с письмом ЦК КПК от 14 июня (см. также Развитие связей между коммунистическими и рабочими партиями). Пленум определил главные принципы, которыми должен руководствоваться Президиум ЦК КПСС на переговорах с представителями ЦК КПК.

КПСС твердо и уверенно ведет советский народ к коммунизму, с честью выполняет роль авангарда мирового коммунистического движения прежде всего потому, что она хранит верность ленинскому учению, идет по ленинскому пути, непримиримо борется за чистоту революционной теории, заботится о ее развитии.

КПСС делала и делает все от нее зависящее для укрепления сплоченности международного коммунистического движения на основе принципов марксизма-ленинизма и исторических документов Московских совещаний 1957 и 1960 гг. Так она поступала и поступает и во взаимоотношениях с ЦК КПК. Однако руководство КПК, опубликовав свое письмо от 14 июня 1963 г., в котором дано произвольное толкование Декларации и Заявления Московских совещаний 1957 и 1960 гг., извращены важнейшие положения этих исторических документов, выступило с необоснованными нападками на КПСС и другие братские партии. Пленум категорически отверг, как беспочвенные и клеветнические, нападки ЦК КПК на КПСС и другие братские партии, на решения XX, XXI, XXII съездов КПСС, на Программу КПСС, разработанную на основе марксистско-ленинской теории, практического опыта социалистического строительства в СССР и международного революционного движения.

ЦК КПСС, подчеркнуто в постановлении пленума, будет стремиться и впредь к укреплению на основе принципов марксизма-ленинизма, социалистического интернационализма братской дружбы и отношений между великими народами СССР и КНР, между КПСС и КПК, а также другими братскими партиями в интересах единства международного коммунистического и рабочего движения, в интересах борьбы за победу коммунизма.

Пленум рассмотрел организационные вопросы. Пленум избрал секретарями ЦК КПСС Л. И. Брежнева и Н. В. Подгорного.

Пленум вывел из состава членов ЦК КПСС С. Дауленова и из кандидатов в члены ЦК С. Варенцова.

Вскоре после пленума, 14 июля 1963 г., ЦК КПСС опубликовал Открытое письмо ЦК КПСС партийным организациям, всем коммунистам Советского Союза, в котором изложил свои позиции по важнейшим вопросам международного коммунистического движения в связи с письмом ЦК КПК от 14 июня 1963 г. В этом важнейшем политическом документе советский народ, вся мировая общественность увидели свидетельство и яркое выражение ленинского курса XX, XXI, XXII съездов КПСС, воплощение творческой силы марксизма-ленинизма. Все коммунисты Советского Союза, коммунисты братских партий горячо поддержали положения и выводы Открытого письма ЦК КПСС. Мудрое, правдивое и мужественное слово ленинского ЦК КПСС встретило единодушное одобрение рабочего класса, крестьянства, трудовой интеллигенции — всех тружеников СССР, всех прогрессивных людей всего мира.

С 5 по 20 июля 1963 г. в Москве происходила встреча делегаций КПСС и КПК. В состав делегации КПСС входили М. А. Суслов, В. В. Гришин, Ю. В. Андропов, Л. Ф. Ильичев, Б. Н. Пономарев, П. А. Сатюков, С. В. Червоненко. Делегацию КПК возглавлял член Политбюро, Генеральный секретарь ЦК КПК Дэн Сяо-пин. В ходе встречи делегация КПСС изложила марксистско-ленинскую линию по ряду важных принципиальных вопросов современного мирового развития, международного коммунистического движения и советско-китайских отношений. Однако по вине делегации КПК встреча была прервана. Делегации КПСС и КПК договорились лишь о том, чтобы продолжить встречу через некоторое время.

В 1963 г. направляя внешнюю политику СССР, КПСС последовательно и неуклонно проводила линию на разрядку и смягчение международной напряженности, укрепление мира во всем мире. 5 авгу-

ста 1963 г. в Москве состоялось подписание Договора о запрещении испытаний ядерного оружия в атмосфере, в космическом пространстве и под водой (см. ниже — Внешняя политика СССР и Московский договор 1963 г.). Московский договор оказал благотворное воздействие на оздоровление международной обстановки, на отношения между государствами с различными политическими и социальными системами, укрепил надежду в сердцах миллионов людей во всем мире на возможность предупредить термоядерную войну. Вместе с тем Договор убедительно подтвердил, насколько несостоятельной является недооценка сил и возможностей социалистического лагеря, всех миролюбивых народов со стороны китайских руководителей. Противники Московского договора из Пекина оказались в изоляции так же, как и те силы империалистической реакции, которые цепляются за обанкротившиеся методы «холодной войны» и атомной стратегии.

Грандиозные успехи СССР убедительно свидетельствуют, что в 1963 г. ленинский курс КПСС принес новые победы в развитии производительных сил страны. Используя достижения современной науки и техники для роста производительных сил, партия и народ сосредоточивают свои усилия на ускоренном развитии важнейших отраслей народного хозяйства. Эта работа, проводимая партией, имеет своей целью неуклонный подъем благосостояния народа, все более полное удовлетворение его растущих потребностей. Исходя из интересов коммунистического строительства, в 1963 г. КПСС поставила как главную и неотложную задачу — сосредоточить материальные средства страны, силы партии и народа на ускоренном развитии мощной химической индустрии, широком использовании достижений химии для технического прогресса в народном хозяйстве, дальнейшего увеличения производства продуктов с. х-ва и товаров народного потребления.

Состоявшийся 9—13 декабря 1963 г. пленум ЦК КПСС обсудил вопросы дальнейшего развития химической промышленности. С докладом «Ускоренное развитие химической промышленности — важнейшее условие подъема сельскохозяйственного производства и роста благосостояния народа» и с заключительным словом «Все силы партии и народа на выполнение планов коммунистического строительства» выступил Н. С. Хрущев. В работе пленума ЦК КПСС приняли участие партийные и советские работники, работники промышленности, сельского хозяйства, деятели науки и др.

После Майского (1958 г.) пленума ЦК КПСС в области развития химии сделано немало. Объем капитальных вложений в эту отрасль индустрии за пять лет семилетки достиг 5,3 млрд. рублей, что почти в полтора раза больше, чем вложено в развитие химии за предыдущие сорок лет Советской власти. Выпуск химической продукции за пять лет увеличился на 89%. Вместе с тем новейшие достижения науки и техники, отечественная и зарубежная практика все полнее раскрывают растущие возможности химической индустрии, поднимают ее роль в развитии производительных сил общества. Именно поэтому, напомнив в своем докладе на пленуме слова В. И. Ленина «Коммунизм есть Советская власть плюс электрификация всей страны», Н. С. Хрущев говорил: «Если бы был жив Владимир Ильич Ленин, то, видимо, сейчас он сказал бы примерно так: коммунизм есть Советская власть плюс электрификация всей страны, плюс химизация народного хозяйства».

Пленум принял постановление «Ускоренное развитие химической промышленности — важнейшее условие подъема сельскохозяйственного производства и роста благосостояния народа», в котором одобрил программу дальнейшего развития химической промышленности на предстоящие семь лет (1964—1970 гг.). Пленум признал осуществление этой программы важнейшей партийной и государственной задачей, на выполнение которой необходимо сосредоточить в ближайший период силы партии и народа.

Пленум отметил, что в первую очередь огромные возможности химии должны быть использованы для дальнейшего подъема с.-х. производства и создания в стране достатка продовольствия. Пленум подчеркнул необходимость сосредоточить средства и усилия на создание мощной химической индустрии с тем, чтобы в предстоящем семилетии резко увеличить производство минеральных удобрений, химических средств защиты растений и других химических продуктов для растениеводства и животноводства. Минеральные удобрения, отметил пленум, — это основа основ подъема с. х-ва, их широкое применение открывает путь для интенсивного ведения с.-х. производства. Задача состоит в том, чтобы в полной мере использовать могучую силу химии для повышения урожайности полей и продуктивности животноводства с тем, чтобы в достатке обеспечить потребность страны в продуктах питания и промышленности — в сырье. Огромные возможности химии должны быть в полной мере использованы для решения неотложной задачи — увеличить в ближайшие годы производство зерна на 5—7 млрд. пудов, т. е. довести валовое производство до 14—16 млрд. пудов, значительно поднять производство мяса, молока, технических культур, овощей, картофеля и других продуктов с. х-ва.

Пленум подчеркнул, что ускоренное развитие химической индустрии позволит резко увеличить производство искусственных волокон, заменителей кожи, пластических масс, синтетических пленок и тем самым быстрее решить проблему более полного удовлетворения потребностей трудящихся в высококачественных товарах народного потребления.

Широкие перспективы открывает химия перед машиностроением и другими отраслями тяжелой индустрии. Отмечая важное значение развития производства оборудования для химической пром-сти, пленум признал необходимым предусмотреть высокие темпы роста химического машиностроения. Принятая пленумом грандиозная программа ускоренного развития химической пром-сти потребует огромных капиталовложений: за семь лет сумма капитальных вложений в развитие химической пром-сти и комплексную химизацию составит 42 млрд. рублей.

Пленум рассмотрел организационные вопросы. Пленум освободил от обязанностей кандидата в члены Президиума ЦК КПСС В. В. Щербицкого и избрал кандидатом в члены Президиума ЦК КПСС П. Е. Шелеста.

В 1963 г. Центральным Комитетом партии и Советом Министров СССР был принят ряд постановлений, направленных на успешное выполнение производственных заданий семилетнего плана, дальнейшее развитие науки, культуры, улучшение материального положения трудящихся. Среди них: постановления ЦК КПСС и Совета Министров СССР «Об организации подготовки механизаторских кадров из числа рабочих и служащих совхозов, колхозов, промышленных предприятий и учреждений в целинных районах страны для участия их в сельскохозяйственных работах во время весеннего сева и уборки урожая» («Правда», 3 января), «О мерах по дальнейшему развитию биологической науки и укрепления ее связи с практикой» («Правда», 25 января), «О повышении закупочных и сдаточных цен на хлопок-сырец и о продаже хлеба хлопкосеющим колхозам» («Правда», 28 марта). Постановлением ЦК КПСС и Совета Министров СССР от 11 апреля на Академию наук СССР возложено научное руководство ис-

следованиями по важнейшим проблемам естественных и общественных наук, выполняемых в Академиях наук союзных республик, вузах и других исследовательских учреждениях, и координация работ в этих областях науки (Сборник постановлений правительства СССР, № 6, 1963 г.).

Ряд постановлений ЦК КПСС и Совета Министров СССР был принят о работе отдельных предприятий, совхозов и колхозов, в которых одобрялись инициатива и патриотический почин трудящихся, направленные на выполнение социалистических обязательств и досрочное выполнение плана.

В марте Н. С. Хрущев представил в Президиум ЦК КПСС з а п и с к у «О создании молочно-овощных хозяйств вокруг крупных городов и промышленных центров» и записку «О некоторых вопросах специализации сельского хозяйства в Белоруссии, Прибалтийских республиках и Северо-Западных областях Российской Федерации». Эти документы затрагивают важнейшие вопросы развития с. х-ва, помогают творчески подходить к быстрейшему вводу в действие крупных резервов колхозного и совхозного производства. Глубоко проанализировав экономику колхозов и совхозов нечерноземной зоны, Н. С. Хрущев выдвинул вопрос об изменении направленности в развитии с. х-ва Белоруссии, Латвии, Литвы, Эстонии, Ленинградской, Новгородской, Псковской, Вологодской, Архангельской областей и других районов, сходных по природным и климатическим условиям.

В 1963 г. ЦК КПСС принял ряд о б р а щ е н и й к коммунистам и всем трудящимся Советского Союза. 8 марта опубликовано обращение ЦК КПСС к советским женщинам в связи с Международным женским днем. 8 апреля опубликованы Призывы ЦК КПСС к 1 Мая. 4 мая опубликовано обращение ЦК КПСС и Совета Министров СССР «В достатке обеспечить потребности страны в высококачественном картофеле». По случаю завершения грандиозной космической эпопеи — длительного совместного космического полета кораблей «Восток-5» и «Восток-6», пилотируемых космонавтами В. Ф. Быковским и В. В. Терешковой, ЦК КПСС, Президиум Верховного Совета и Совет Министров СССР опубликовали обращение «К Коммунистической партии и народам Советского Союза, к народам и правительствам всех стран, ко всему прогрессивному человечеству» («Правда», 20 июня). 6 октября ЦК КПСС и Совет Министров СССР опубликовали письмо «Об увеличении производства минеральных удобрений и химических средств защиты растений для повышения урожайности зерновых и других сельскохозяйственных культур». 17 октября ЦК КПСС опубликовал Призывы к 46-й годовщине Великой Октябрьской социалистической революции. 29 октября ЦК КПСС опубликовал письмо 13-му съезду профсоюзов СССР, пожелал делегатам съезда и в их лице всему героическому рабочему классу, всем трудящимся Советского Союза плодотворной работы и выразил твердую уверенность в том, что советские профсоюзы будут еще теснее сплачивать массы трудящихся вокруг КПСС и Советского правительства и с еще большей энергией бороться за построение коммунизма.

В 1963 г. ЦК КПСС и Совет Министров СССР направили ряд приветствий и поздравлений в связи с знаменательными датами и производственными успехами.

Для коммунистического строительства в СССР большое значение имели состоявшиеся с о в е щ а н и я секретарей партийных комитетов и начальников производственных управлений Российской Федерации (март) и работников промышленности и строительства РСФСР (апрель). В работе совещаний принял участие Н. С. Хрущев. Значение этих совещаний определяется прежде всего тем, что на них обсуждались коренные вопросы руководства промышленностью и строительством, намечались новые рубежи в развитии с. х-ва, обобщался первый опыт работы по выполнению решений Ноябрьского (1962 г.) пленума ЦК КПСС. В апреле проходило Всесоюзное совещание передовиков движения за коммунистический труд. За 5 лет движение за коммунистический труд превратилось в огромную творческую созидательную силу. Оно стало могучим ускорителем непрерывного роста и совершенствования социалистической экономики, процесса формирования коммунистических общественных отношений и воспитания нового человека. В 1963 г. это патриотическое движение (к началу совещания) объединяло свыше 26 млн. тружеников города и деревни. От ударников и бригад, высоко поднявших ленинское знамя великого почина,— к цехам и предприятиям коммунистического труда, от сотен и тысяч разведчиков будущего — к многомиллионной гвардии строителей коммунизма — таков путь, пройденный этим замечательным движением современности. В октябре в Краснодаре состоялось совещание работников с. х-ва Северного Кавказа. С речью «Создать устойчивую базу для получения высоких гарантированных урожаев» на совещании выступил Н. С. Хрущев. Находясь на юге страны, Н. С. Хрущев провел ряд бесед в сентябре и октябре с работниками с. х-ва южных областей Украины, с рабочими и специалистами предприятий Астраханской и Волгоградской областей.

В 1963 г. руководители партии и правительства посетили: в январе — выставку новой техники; в феврале — павильон раздела «Строительство» на ВДНХ, где ознакомились с некоторыми проектами реконструкции и дальнейшей застройки Москвы; в сентябре — большую национальную выставку в Москве «Болгария строит социализм» и Научно-исследовательский институт сельского хозяйства центральных районов нечерноземной полосы в Немчиновке (под Москвой), где ознакомились с новыми образцами фасолеуборочных машин; в декабре — на ВДНХ выставку нетканых материалов, производимых в СССР, ЧССР, ПНР, ГДР и ВНР.

В феврале руководители партии и правительства выступали на с о б р а н и я х и з б и р а т е л е й в связи с выборами в Верховные Советы союзных республик и местные Советы депутатов трудящихся.

В марте состоялась встреча руководителей партии и правительства с д е я т е л я м и л и т е р а т у р ы и и с к у с с т в а в Свердловском зале Кремля. Выступивший Н. С. Хрущев высказал ряд принципиальных положений о высоком призвании литературы и искусства, которые многообразными средствами должны правдиво отображать жизнь советского народа, вдохновлять трудящихся на строительство коммунизма. На встрече с докладом выступил секретарь ЦК КПСС Л. Ф. Ильичев. Эта встреча способствовала значительному повышению активности творческой интеллигенции, роль которой в коммунистическом воспитании советских людей все более возрастает. По всей стране прошло широкое обсуждение вопросов идеологической работы, выдвинутых на встрече. Творческая интеллигенция, советская общественность высказали горячее одобрение политике КПСС в области идеологической работы. Об этом, в частности, говорилось в письме 4-го пленума правления Союза писателей СССР «Советская литература верна идеям ленинизма, всегда с партией и народом!» и в письме 2-го пленума правления Союза композиторов СССР «За музыку, вдохновляющую, зовущую на подвиг!», направленных в марте ЦК КПСС.

В июле партия и советский народ широко отметили 6 0-л е т и е II с ъ е з д а Р С Д Р П. Знаменательному событию была посвящена состоявшаяся 29 июля в Москве объединенная научная сессия Института марксиз-

при ЦК КПСС

ма-ленинизма, Академии общественных наук и Высшей партийной школы при ЦК КПСС.

1963 г. был годом дальнейшего упрочения связи КПСС с братскими коммунистическими и рабочими партиями. Неуклонно выполняя решения Московских совещаний 1957 и 1960 гг., КПСС в своих отношениях с братскими партиями неизменно осуществляла курс на укрепление единства международного коммунистического движения во имя торжества мира и социализма.

КПСС, братские коммунистические и рабочие партии с особенной тревогой отнеслись к той полемике по ряду важных и принципиальных вопросов мирового развития, которую открыли руководители КПК. ЦК КПСС вел последовательную линию, направленную на урегулирование возникших разногласий, на укрепление интернациональной сплоченности коммунистич. движения (см. ниже Развитие связей между коммунистическими и рабочими партиями).

В деле дальнейшего сплочения международного коммунистического движения на основе принципов марксизма-ленинизма и пролетарского интернационализма большое значение имели многочисленные встречи руководящих деятелей КПСС и братских коммунистических и рабочих партий.

В январе делегация КПСС во главе с Н. С. Хрущевым присутствовала на VI съезде Социалистической Единой партии Германии. Выступление Н. С. Хрущева на съезде, в котором был дан марксистско-ленинский анализ современной международной обстановки и поставлены важные теоретические вопросы развития мировой социалистической системы и международного коммунистического движения, нашло широкий отклик в кругах международной общественности. В январе делегация КПСС во главе с секретарем ЦК КПСС Л. Ф. Ильичевым принимала участие в совещании по вопросам идеологической работы, созванном ЦК МНРП; Н. С. Хрущев принял генерального секретаря КП Великобритании Дж. Голлана; в ЦК КПСС состоялись встречи с политическим секретарем ЦК КП Колумбии Х. Виейра, с членами политического комитета ЦК КП Австралии К. Джонсом, У. Брауном и членом ЦК КПА Ф. Брауном. В феврале Н. С. Хрущев принял руководящих алжирских коммунистов Башира Ходж Али, Садека Хаджереса, Абделькадера Бабу; делегацию КП Бразилии во главе с генеральным секретарем КПБ Л. Престесом, первого секретаря ЦК КП Болгарии Т. Живкова; в ЦК КПСС состоялись встречи с делегациями КП Чехословакии во главе с членом Президиума ЦК КПЧ, секретарем ЦК КПЧ И. Гендрихом, КП Бельгии во главе с председателем партии Э. Бюрнелем. В марте состоялась встреча в ЦК КПСС с делегацией КП Финляндии во главе с генеральным секретарем КПФ В. Песси. В апреле в Польше находилась делегация партийных работников КПСС во главе с секретарем ЦК КПСС В. Н. Титовым; делегация КПСС во главе с членом ЦК КПСС В. С. Толстиковым принимала участие в работе XIII съезда КП Финляндии; делегация КПСС во главе с первым секретарем Московского горкома КПСС Н. Г. Егорычевым принимала участие в работе XIV съезда КП Бельгии; делегация КПСС во главе с членом Центральной ревизионной комиссии КПСС Е. И. Бугаевым принимала участие в работе Национальной конференции КП Новой Зеландии; в ЦК КПСС состоялись встречи с делегациями: КП Франции во главе с зам. генерального секретаря ФКП В. Роше, КП Германии во главе с первым секретарем ЦК КПГ М. Рейманом, КП Канады во главе с генеральным секретарем партии Л. Моррисом, КП Дании во главе с председателем КПД К. Есперсеном. В апреле—мае в Австрии находилась делегация партийных работников КПСС во главе с членом ЦК КПСС, первым секретарем Горьковского промышленного обкома КПСС М. Т. Ефремовым. 27 апреля — 3 июня в СССР находились Фидель Кастро Рус и сопровождающие его лица. Во время их пребывания состоялся широкий обмен мнениями между КПСС и Национальным руководством Единой партии социалистической революции Кубы (ЕПСР). Было подчеркнуто, что обе партии придают важнейшее значение упрочению единства международного коммунистического движения на основе ленинских принципов пролетарского интернационализма. Отмечено, что первостепенное значение в обуздании агрессивных сил империализма имеет сплоченность всех стран социалистического содружества, что КПСС и ЕПСР Кубы непоколебимо стоят на позициях, изложенных в Декларации и Заявлении московских совещаний 1957 и 1960 гг., что они строят свою практическую деятельность, руководствуясь этими важнейшими документами. В мае Н. С. Хрущев принял делегацию КП Уругвая во главе с первым секретарем ЦК КПУ Р. Арисменди, одного из руководящих алжирских коммунистов Л. Бухали; в ЦК КПСС состоялась встреча с группой работников ЦК СЕПГ во главе с членом Политбюро СЕПГ, секретарем ЦК СЕПГ А. Норденом. В мае — июне в РНР находилась делегация партийных работников КПСС во главе с членом Президиума ЦК КПСС, секретарем ЦК КПСС Н. В. Подгорным; в СССР находились делегации: КП Франции во главе с кандидатом в члены Политбюро ФКП Г. Ансаром, ПОРП во главе с членом ЦК ПОРП М. Мажецем, ВСРП во главе с членом Политбюро ЦК ВСРП, секретарем ЦК ВСРП Р. Ньери, КПЧ во главе с Я. Колачным. В июне на съезде КП Германии присутствовала делегация КПСС во главе с членом Президиума ЦК КПСС, секретарем ЦК КПСС О. В. Куусиненом; Н. С. Хрущев принял председателя КП Аргентины В. Кодовильи, зам. генерального секретаря КП Италии Л. Лонго; в СССР находилась группа партийных работников КПЧ, возглавляемая кандидатом в члены ЦК КПЧ М. Скржичилом; делегация КП Франции во главе с членом ЦК ФКП Ж. Трикар. В июне — июле в ПНР находилась группа ответственных работников ЦК КПСС во главе с зав. отделом ЦК КПСС Н. Р. Мироновым; в СССР находилась делегация партийных работников КП Австрии во главе с секретарем КПА Р. Рихтером. В июле в Москве состоялось совещание первых секретарей ЦК коммунистических и рабочих партий и глав правительств стран — членов СЭВ, обсудившее и одобрившее Московский договор о запрещении испытаний ядерного оружия в атмосфере, в космическом пространстве и под водой. В июле Н. С. Хрущев принял партийно-правительственную делегацию ВНР во главе с первым секретарем ЦК ВСРП, председателем Революционного рабоче-крестьянского правительства Я. Кадаром; в ЦК КПСС были приняты: делегация КП Китая, руководящие работники Союза коммунистов Югославии, члены руководства КП Финляндии, делегации КП Люксембурга, КП Израиля, КП Индонезии; в ПНР находилась делегация партийной организации Москвы во главе с первым секретарем Московского горкома КПСС Н. Г. Егорычевым. В августе в ЦК КПСС были приняты председатель Национального совета КП Индии Ш. Данге, председатель ЦК КП Цейлона С. Викремасингхе, делегации КП Чили и КП Индонезии, руководящие работники КП Австрии. В июле — августе в СССР находилась делегация руководящих работников Швейцарской партии труда во главе с членом ЦК партии Р. Дафлоном. В августе — сентябре Н. С. Хрущев посетил СФРЮ. В сентябре ЦК КПСС принял делегацию КП Германии во главе с первым секретарем КПГ М. Рейманом; делегация КПСС во главе с секретарем ЦК КПСС В. Н. Титовым принимала участие в праздновании

45-й годовщины со дня образования КП Финляндии, делегация КПСС во главе с кандидатом в члены ЦК КПСС В. П. Степановым — в праздновании 43-й годовщины со дня образования КП Уругвая. В октябре в Москву прибыла делегация партийных работников КПЧ во главе с кандидатом в члены ЦК КПЧ З. Урбаном; ЧССР посетила делегация партийных работников КПСС, возглавляемая секретарем ЦК КП Белоруссии Д. Ф. Филимоновым; в ЦК КПСС состоялись встречи и беседы с делегацией КП Германии во главе с первым секретарем КПГ М. Рейманом и делегацией КП Норвегии во главе с политическим секретарем КПН И. Фоггом, делегацией Партии народного авангарда Коста-Рики во главе с первым секретарем партии М. Вальверде. В ноябре состоялась встреча в ЦК КПСС с партийно-правительственной делегацией ЧССР, возглавляемой секретарем ЦК КП Словакии Ф. Барбиреком; в СССР находилась делегация СЕПГ во главе с членом Политбюро, секретарем ЦК СЕПГ Э. Хонеккером; делегация партийных работников КПСС во главе с членом Президиума ЦК КПСС В. П. Мжаванадзе посетила ВНР. В ноябре — декабре в СССР находилась делегация партийных работников ВСРП во главе с членом Политбюро, секретарем ЦК ВСРП И. Сирман, в ЧССР — делегация партийных работников КПСС во главе с членом Центральной ревизионной комиссии КПСС П. Ф. Пигалевым. В декабре Н. С. Хрущев провел беседу с членом национального руководства ЕПСР Кубы К. Ф. Родригесом; в ЦК КПСС состоялась встреча с группой партийных работников ПОРП во главе с зав. отделом печати ЦК ПОРП С. Ольшэвским. По приглашению ЦК КПСС в СССР находились: в августе — сентябре — делегация партии Суданский союз Республики Мали; в сентябре — группа активистов Итальянской социалистической партии во главе с Д. Бриотта; в октябре Н. С. Хрущев принял делегацию Социалистической партии Франции во главе с генеральным секретарем СФИО Ги Молле; в ноябре в ЦК КПСС был принят председатель ЦК Объединенной рабочей партии Бирмы Ч. Мяунга; в декабре в Москву прибыла партийно-правительственная делегация Алжира во главе с членом Политбюро Фронта Национального освобождения и председателем Национального собрания Алжира Хиджем Бен Аллой.

ЦК КПСС направил приветствия: в январе — VI съезду СЕПГ; в марте — первому секретарю ЦК КП Уругвая Р. Аримендди в связи с его 50-летием; генеральному секретарю КП Италии П. Тольятти в связи с его 70-летием, XII съезду КП Аргентины, генеральному секретарю КП Люксембурга Д. Урбани в связи с его 60-летием; в апреле — XXVIII национальному съезду КП Великобритании, национальной конференции КП Новой Зеландии, XIII съезду КП Финляндии, XIX съезду КП Бельгии; в июне — съезду КП Германии, Исполкому КП Северной Ирландии в связи с ее 30-летием; в июле — ЦК КП Цейлона в связи с 20-летием со дня основания; в августе — генеральному секретарю ЦК КП Израиля С. Микунису в связи с его 60-летием; в сентябре — секретарю КП США Б. Дэвису в связи с его 60-летием, председателю Исполкома КП Северной Ирландии Э. Бару в связи с его 50-летием; в октябре — ЦК Единой социалистической партии Исландии в связи с 25-летием со дня основания, XXXV съезду Итальянской социалистической партии, первому секретарю ЦК КП Германии М. Рейману в связи с его 65-летием; в ноябре — ЦК КП Марокко в связи с 20-летием со дня основания, ЦК КП Норвегии в связи с 40-летием со дня основания, генеральному секретарю КП Португалии А. Куньялу в связи с его 50-летием; в декабре — III съезду КП Мартиники, ЦК СЕПГ и ЦК КП Германии по случаю 45-й годовщины со дня основания КП Германии. В приветствиях были выражены пожелания успехов братским партиям и их руководителям в плодотворной деятельности, направленной на упрочение международного рабочего и коммунистического движения, на борьбу за социализм и мир.

ЦК КПСС опубликовал заявления: в январе — в связи с запрещением деятельности КП Туниса; в феврале — с протестом против массовых репрессий и кровавого террора против коммунистов и других представителей демократических и патриотических сил Ирака; в марте — по поводу казни первого секретаря ЦК КП Ирака Хусейна ар-Рады (Саляма Адиля), члена ЦК Мухаммеда Хусейна Абу аль-Ис и видного деятеля КП Ирака Хасана Увейни, и др.

В 1963 г. произошел дальнейший рост политической активности коммунистов. В сентябре — октябре успешно проведены отчетно-выборные собрания в первичных партийных организациях. В ноябре — декабре прошли конференции партийных организаций. В декабре состоялись съезды компартий ряда союзных республик.

В. Устинов.

Президиум и Секретариат Центрального Комитета КПСС

Члены Президиума: Л. И. Брежнев, Г. И. Воронов, А. П. Кириленко, Ф. Р. Козлов, А. Н. Косыгин, О. В. Куусинен, А. И. Микоян, Н. В. Подгорный, Д. С. Полянский, М. А. Суслов, Н. С. Хрущев, Н. М. Шверник (он же председатель Партийной комиссии при ЦК КПСС).

Кандидаты в члены Президиума: В. В. Гришин, Л. Н. Ефремов, К. Т. Мазуров, В. П. Мжаванадзе, Ш. Р. Рашидов, П. Е. Шелест.

Секретариат ЦК КПСС: Н. С. Хрущев — первый секретарь ЦК КПСС, Ф. Р. Козлов, Ю. В. Андропов, Л. И. Брежнев (с июня 1963 г.), П. Н. Демичев, Л. Ф. Ильичев, О. В. Куусинен, Н. В. Подгорный (с июня 1963 г.), В. И. Поляков, Б. Н. Пономарев, А. П. Рудаков, М. А. Суслов, В. Н. Титов, А. Н. Шелепин (он же председатель Комитета партийно-государственного контроля ЦК КПСС и Совета Министров СССР).

Бюро ЦК КПСС по РСФСР

Председатель Бюро ЦК КПСС по РСФСР — Н. С. Хрущев; первые зам. председателя — Л. Н. Ефремов, А. П. Кириленко; члены Бюро: Г. Г. Абрамов, Г. И. Воронов, Н. Г. Егорычев, Г. В. Енютин, Н. Г. Игнатов, В. С. Толстиков, М. А. Яснов.

7. ВСЕСОЮЗНЫЙ ЛЕНИНСКИЙ КОММУНИСТИЧЕСКИЙ СОЮЗ МОЛОДЕЖИ

ВЛКСМ — самодеятельная общественная организация, объединяющая в своих рядах широкие массы передовой советской молодежи. Комсомол работает под руководством КПСС. В 1963 г. в комсомоле состояло св. 21 млн. чел., в т. ч. 5,5 млн. рабочих промышленности и строительства, св. 3 млн. колхозников и рабочих совхозов, более 542 тыс. техников, 375 тыс. инженеров, 121 тыс. специалистов сельского хозяйства, 431 тыс. учителей.

9—10 июля 1963 г. состоялся 3-й пленум ЦК ВЛКСМ, обсудивший итоги Июньского пленума ЦК КПСС и роль комсомола в воспитании молодежи на современном этапе строительства коммунизма. Пленум обязал повышать уровень идеологической работы, овладевать основами марксистско-ленинского учения, изучать Программу КПСС, документы XXII съезда, решения пленумов ЦК КПСС, активно участвовать в трудовых свершениях народа. Важнейшее место в идеологической работе занимает воспитание молодежи на славных революционных традициях партии, рабочего класса и трудящегося крестьянства. Пленум обратил внимание на уск-

ление оборонно-массовой работы среди юношей и девушек. Особое внимание было обращено на необходимость улучшить руководство школьными комсомольскими организациями и пионерскими дружинами, способствовать овладению школьниками прочными и глубокими знаниями, совершенствованию производственного обучения и профессиональной подготовки старшеклассников. Пленум рассмотрел организационные вопросы. За выдающийся подвиг в освоении космоса летчикам-космонавтам СССР В. Быковскому и В. Терешковой были вручены значки «За активную работу в комсомоле» и удостоверения о занесении в Книгу Почета ЦК ВЛКСМ.

Для повышения активности всех сторон деятельности комсомола, более конкретного и действенного участия молодежи в промышленном и с.-х. производстве, приближения комитетов комсомола к повседневному труду и жизни молодежи 14 января бюро ЦК ВЛКСМ приняло постановление о реорганизации комсомольских органов. В 5 краях и 70 областях созданы по две самостоятельные комсомольские организации и соответствующие промышленные или сельские краевые и областные комитеты комсомола. В 20 автономных республиках, 1 крае и 30 областях, в экономике которых преобладает промышленное или с.-х. производство, комсомольские организации — единые. Вместо сельских райкомов образовано 1537 сельских производственных комитетов комсомола. 162 райкома северных, таежных и горных районов преобразованы в сельские производственные комсомольские комитеты. На предприятиях и стройках в сельской местности создан 351 промышленный производственный комитет. В ходе перестройки стали шире распространяться общественные начала. В 1963 г. было св. 200 внештатных секретарей обкомов, крайкомов, ЦК ЛКСМ, ок. 5 тыс. секретарей горкомов, райкомов, промышленных и сельских комитетов комсомола.

В 1963 г. св. 3 млн. молодых людей работало на стройках. Всесоюзными ударными были объявлены св. 200 важнейших строек химии, металлургии, нефтяной, газовой, бумажной и деревообрабатывающей промышленности, железнодорожного транспорта. На них по комсомольским путевкам было направлено ок. 50 тыс. молодых рабочих. Комсомол с энтузиазмом откликнулся на призыв КПСС развернуть борьбу за увеличение производства минеральных удобрений. Особенно проявили себя комсомольцы и молодежь Невинномысского, Кедайского, Новомосковского химкомбинатов, Сумгаитского суперфосфатного и Рязанского нефтеперерабатывающего заводов. Всесоюзными ударными стройками ЦК ВЛКСМ объявил 59 пусковых объектов по производству минеральных удобрений и сырья для них. Совместно с Госстроем СССР объявлено соревнование молодых строителей и монтажников. На особо важных стройках установлены должности комсоргов ЦК ВЛКСМ — начальников комсомольских штабов содействия ударному строительству. На стройки заводов минеральных удобрений направлено 5 тыс. молодых рабочих. В Сибири и на Дальнем Востоке — 34 всесоюзные ударные комсомольские стройки. В сентябре ЦК ВЛКСМ провел в Красноярске слет молодых строителей этих районов страны. 36 молодежных производственных коллективов занесены в «Летопись трудовых дел комсомола в семилетке». В 1963 г. на всесоюзных ударных стройках страны при активном участии комсомола введено св. 100 объектов по производству ок. 3 млн. *т* минеральных удобрений, 35 тыс. *т* искусственных и синтетических волокон, новые мощности по производству других химических продуктов. Завершено строительство Барнаульского комбината химического волокна, Руставского азотнотукового завода, производства карбамида на Щекинском химкомбинате, мощностей по производству минеральных удобрений на комбинатах «Апатит», «Каратау» и др. На стройках энергетики введено 20 турбин, в т. ч. 6 турбин на Братской ГЭС, завершено сооружение линий электропередач Братск—Тайшет и Назаровская ГРЭС — Ново-Анжерск общей длиной св. 500 *км*. На стройках металлургии введены — кислородно-конвертерный комплекс на Нижнетагильском металлургическом комбинате, цеха по производству труб большого диаметра на Челябинском трубопрокатном заводе, 2 доменные, 4 мартеновские и электросталеплавильные печи, 3 прокатных стана, новые мощности по добыче 17 млн. *т* железной руды, крупные обогатительные фабрики на строительстве Качканарского и Северного горно-обогатительных комбинатов и др. Закончена 1-я очередь газопровода Бухара — Урал.

Комсомол — активный помощник партии в борьбе за подъем сельского хозяйства. Комсомольцы шефствуют над развитием общественного животноводства, внедрением механизации, выращиванием кукурузы, сахарной свеклы, гороха, бобов. Комсомол продолжал шефствовать над целинными районами. Летом 1963 г. 19 тыс. студентов выезжали в Целинный и Западно-Казахстанский края. В Целинном крае они построили 1,8 тыс. объектов, в т. ч. 800 жилых домов, 60 школ, больниц, детских садов и ясель, 450 производственных помещений (всего на 23 млн. руб.). Студенты прочитали целинникам 3 тыс. лекций, дали 2 тыс. концертов самодеятельности. Целинный студенческий отряд занесен в «Летопись трудовых дел комсомола в семилетке». В январе в Целиограде состоялся слет молодых целинников; в феврале в Алма-Ате — слет молодых чабанов Казахстана; в марте в Киеве — слет молодых кукурузоводов республики. За высокие урожаи кукурузы на Украине боролись 3600 молодежных кукурузоводческих бригад, звеньев и агрегатов, 800 ученических бригад. Больших успехов добились бригады УССР, БССР, целинных совхозов Казахстана, Ставрополья и др. В марте представители ученических бригад собрались в Москве на слет. По 134 *ц* зерна кукурузы в початках на площади 65 *га* получила бригада Заманкульской школы Северной Осетии. ЦК ВЛКСМ и коллегия Министерства просвещения РСФСР в феврале одобрили работу школьников Усть-Лабинского района Краснодарского края. Они шефствовали над 1500 *га* посевов кукурузы, 73 *га* сахарной свеклы, третьей частью плана колхозов по возделыванию тутового шелкопряда. Комсомол колхозов и совхозов помогал правильно использовать удобрения, мобилизовывал усилия молодежи на решение задач, поставленных партией. В апреле ЦК ВЛКСМ провел ударный комсомольско-молодежный месячник по вывозу минеральных и органических удобрений на поля. В ноябре ЦК ВЛКСМ поддержал инициативу комсомольской организации колхоза «Рефлектор» Саратовской обл. по увеличению производства зерна на основе интенсификации и химизации сельского хозяйства. В колхозе открыта агрохимическая школа. Работа комсомольцев колхоза «Рефлектор» нашла широкое распространение. Знатные кукурузоводы Узбекистана: Л. Ли, Р. Абдурасулов, Р. Атабаева, А. Муминов, З. Курбанов и др. получили в 1963 г. по 45—70 *ц* зерна кукурузы с *га*. В ответ на призыв ЦК КПСС о рациональном использовании поливных земель и выращивании на них гарантированных высоких урожаев зерновых комсомольские организации республики развернули движение за получение двух урожаев в год, за стоцентнеровый урожай зерновых на поливных землях. В 1963 г. молодежь страны выращивала кукурузу и бобовые на 16 млн. *га*. Замечательных успехов добились комсомольско-молодежные звенья Е. Верещако, Н. Медведь, В. Паньковской, В. Есипенко, Г. Красносельской, Н. Булавенко из Черниговской обл. Они получили по 70—95 *ц* зерна кукурузы. ЦК ВЛКСМ занес в Книгу Почета Ставропольскую, Хорезмскую, Куйбышевскую, Краснодарскую, Уральскую комсомольские организации. В «Летопись трудовых дел комсомола в семилетке» занесено 11 областных, краевых комсомольских организаций, организаций производственных управлений, колхозов, совхозов.

В марте бюро ЦК ВЛКСМ приняло постановление об участии комсомола в работе органов партийно-государственного контроля. Десятки тысяч комсомольцев вошли в состав групп и постов содействия комитетам партийно-государственного контроля. Активный помощник партийных организаций в устранении недостатков в работе предприятий и учреждений — «Комсомольский прожектор». В июне—июле ЦК ВЛКСМ провел рейд отрядов «прожектора» по охране урожая, проверке сохранности государственных ресурсов зерна и продуктов его переработки, готовности транспортных средств, хлебоприемных пунктов к приемке зерна. По инициативе комсомола Москвы, Ленинграда, Латвии, Украины в походе за экономию и бережливость участвовали миллионы юношей и девушек. Отряды «прожектора» Белоруссии добивались снижения потерь от брака. Важную работу по более полному использованию промышленных отходов провели комсомольцы Армении. Комсомольские организации Киева, Баку, Саратова и др. взяли под контроль соблюдение правил торговли, выступили против расхитителей социалистической собственности. Центральный штаб «Комсомольского прожектора» ЦК ВЛКСМ в сентябре — ноябре провел всесоюзный рейд за экономию и сохранность социалистической собственности, по борьбе с потерями в народном хозяйстве. ЦК ВЛКСМ совместно с объединениями «Сельхозтехника» в ноябре — декабре провел рейд по проверке сохранности и хранения тракторов, комбайнов и др. машин.

В мае бюро ЦК ВЛКСМ и правление Союза писателей СССР провели 4-е всесоюзное совещание молодых писателей. В нем участвовало св. 170 представителей различных профессий, ведущие мастера литературы. Во время совещания работало 20 семинаров, которыми руководили видные писатели страны. Для улучшения работы с литературной молодежью, укрепления более тесного и постоянного сотрудничества комсомола и молодых литераторов бюро ЦК ВЛКСМ и Правление СП СССР приняли специальное постановление. В июне молодежь Черкасской области выступила инициатором почина за культурное преобразование жизни села: «творцам богатых урожаев — высокую культуру в труде и быте». Эта инициатива получила поддержку и одобрение.

ЦК ВЛКСМ внес некоторые изменения в систему политпросвещения. Определены три ступени: первая — для молодежи, не имеющей среднего образования; вторая — для молодежи со средним образованием и третья — для молодой интеллигенции и студентов старших курсов вузов.

В марте были подведены итоги всесоюзного смотра-конкурса оборонно-массовой работы общеобразовательных школ, профессионально-технических и средних специальных учебных заведений. В июне — декабре прошел 1-й всероссийский смотр любительских фильмов о сельской молодежи. Был организован всесоюзный смотр-конкурс на лучшую воспитательную работу с детьми и подростками по месту их жительства. Министерство культуры СССР, ЦК ВЛКСМ и Государственный комитет Совета Министров СССР по печати решили ежегодно проводить в октябре «Неделю молодежной книги», посвященную Дню основания ВЛКСМ. Во время «Недели» в 1963 г. прошли литературные вечера, читательские конференции и встречи со знатными людьми. ЦК ВЛКСМ издает

газету «Комсомольская правда», журналы «Молодой коммунист», «Смена», «Комсомольская жизнь», «Молодая гвардия», «Сельская молодежь» и др. Выходит св. 100 молодежных газет на 24 языках и 17 журналов на 7 языках, 24 пионерские газеты и 34 журнала на 19 языках. Общий тираж периодической печати — ок. 30 млн. экз. 3 книжных молодежных издательства выпустили за год примерно 700 наименований книг.

Бюро ЦК ВЛКСМ (на январь 1964 г.): Л. К. Балясная, Ю. П. Белов, А. Х. Везиров, Ю. П. Воронов, В. Т. Дувакин, Ю. Н. Ельченко, М. И. Журавлева, К. М. Иванов, А. И. Камшалов, А. С. Куклинов, Л. Г. Максимов, Ю. Д. Машин, С. П. Павлов, Б. Н. Пастухов, П. Н. Решетов, Н. Ф. Рубцов, В. А. Саюшев, Ю. В. Торсуев. Кандидаты в члены бюро: Р. А. Курбатова, А. Д. Лизичев, О. Е. Черкезия, А. Ю. Чеснавичус. Секретариат ЦК ВЛКСМ: С. П. Павлов — первый секретарь, Л. К. Балясная, А. Х. Везиров, В. Т. Дувакин, М. И. Журавлева, А. И. Камшалов, В. А. Саюшев, Ю. В. Торсуев.

В. Криворученко.

8. ПРОФЕССИОНАЛЬНЫЕ СОЮЗЫ

В 1963 г. профсоюзы СССР насчитывали св. 68 млн. рабочих и служащих, объединенных в 470 тыс. первичных профсоюзных организациях.

Пленум ВЦСПС в июне 1963 г. рассмотрел вопрос о задачах профессиональных союзов в области идеологической работы в связи с решениями Июньского пленума ЦК КПСС. Профсоюзы, как подчеркивалось в постановлении пленума ВЦСПС, призваны неуклонно повышать свою роль в коммунистическом воспитании трудящихся, вести идейно-воспитательную работу в неразрывной связи с борьбой за выполнение народнохозяйственных планов, за повышение производительности труда, с конкретными условиями производства и жизни рабочих и служащих, с задачами роста их культурного и технического уровня, дальнейшего вовлечения трудящихся в управление делами общества.

28 октября — 2 ноября в Москве проходил 13-й съезд профессиональных союзов СССР, обсудивший отчет о работе ВЦСПС и задачи профсоюзов СССР в период развернутого строительства коммунистического общества, отчетный доклад Ревизионной комиссии ВЦСПС. Съезд принял измененный устав профессиональных союзов, избрал новый состав ВЦСПС и Ревизионной комиссии. В новом уставе сформулированы важнейшие задачи профсоюзов на современном этапе строительства коммунизма, отражена возросшая роль профессиональных союзов, обобщен накопленный ими опыт, полнее охарактеризованы права и обязанности членов профсоюза, дальнейшая демократизация внутрипрофсоюзной жизни.

Главная задача профсоюзов в области материального производства, подчеркивается в постановлении съезда,— всемерно развивать активность и инициативу рабочих и служащих, распространять передовой опыт, поддерживать коммунистические формы труда, стремление советских людей учиться работать и жить по-коммунистически. Долг профсоюзов — расширять заботу о человеке, о всех сторонах его жизни и быта, о его здоровье и отдыхе, неустанно вести воспитательную работу среди трудящихся, помогать партии в формировании человека коммунистического общества, бороться с буржуазной идеологией и моралью, крепить братство и дружбу всех народов СССР, добиваться того, чтобы принципы морального кодекса строителя коммунизма стали нормой поведения всех советских людей.

В работе съезда участвовали представители зарубежных профсоюзов и профцентров из 90 стран мира, руководители ВФП.

1-й пленум ВЦСПС (2 ноября) избрал Президиум (23 человека). Председателем ВЦСПС избран В. В. Гришин. Председателем Бюро ВЦСПС по работе профсоюзов в промышленности утвержден секретарь ВЦСПС В. И. Прохоров, председателем Бюро ВЦСПС по работе профсоюзов в сельском хозяйстве — секретарь ВЦСПС И. Ф. Шкуратов (он же — председатель ЦК профсоюза рабочих и служащих сельского хозяйства и заготовок).

Основные усилия профсоюзов в 1963 г. были сосредоточены на вопросах развития экономики — решающего звена коммунистического строительства. При поддержке профсоюзов развивалось всенародное соревнование за досрочное выполнение семилетнего плана, мобилизацию внутренних резервов, рост производительности труда, снижение себестоимости и повышение качества продукции. В 1963 г. в движении за коммунистический труд участвовало св. 26 млн. рабочих и служащих. Высокое звание коллективов коммунистического труда завоевали более 2,5 тыс. предприятий, св.50 тыс. цехов, участков и ферм, 408 тыс. бригад, объединяющих 4 млн. чел. Ок. 3 млн. рабочих удостоено звания ударника коммунистического труда. Это патриотическое движение охватило не только материальное производство, но и науку, культуру, быт, все сферы жизни общества. В апреле 1963 г. состоялось Всесоюзное совещание передовиков движения за коммунистический труд. ЦК КПСС в приветствии участникам совещания дал высокую оценку этому движению, как творческой, созидательной силе в борьбе за коммунизм. 1598 участников совещания награждены медалью «За трудовую доблесть».

Задачи профсоюзов в связи с постановлением Декабрьского (1963 г.) пленума ЦК КПСС «Ускоренное развитие химической промышленности — важнейшее условие подъема сельскохозяйственного производства и роста благосостояния народа» были определены в решении 2-го пленума ВЦСПС (декабрь), посвященном этому вопросу.

Активизировали деятельность по ускорению технического прогресса организации Всесоюзного общества изобретателей и рационализаторов и научно-технические общества. Постоянно действующие производственные совещания работали на 66 тыс. предприятий и строек и в 52 тыс. крупных цехов и отделений совхозов. Профсоюзы активно участвовали в разработке народнохозяйственных планов на 1964—65 гг., проекты которых обсуждались на рабочих собраниях и производственных совещаниях, в комитетах и советах профсоюзов.

Профсоюзы установили контакт с органами партийно-государственного контроля. Сотни тысяч представителей профсоюзов работали в комитетах контроля, группах и постах содействия им на предприятиях и в учреждениях.

В 1963 г. в ведении профсоюзов находилось св. 18 тыс. рабочих клубов, домов и дворцов культуры, 167 тыс. красных уголков, 33 тыс. массовых библиотек, 25 тыс. киноустановок. В художественной самодеятельности профсоюзов участвовало более 7 млн. чел. На базе лучших самодеятельных коллективов создано 350 народных театров.

Бюджет государственного социального страхования (в 1963 г.—9,5 млрд. руб.; в 1962 г.—8,4 млрд. руб.) профсоюзы использовали для укрепления здоровья трудящихся. В ведении профсоюзов находилось более 4 тыс. санаториев и домов отдыха, в которых лечилось и отдыхало в течение года 7 млн. чел.

В добровольных спортивных обществах профсоюзов в 1963 г. занималось различными видами физкультуры и спорта 16 млн. чел., производственной гимнастикой на предприятиях — ок. 9 млн. рабочих и служащих.

В 1963 г. в 6600 загородных и более чем 3 тыс. городских пионерских лагерях профсоюзов отдыхала 4681 тыс. детей. В рабочих клубах насчитывалось свыше 4,5 тыс. детских секторов, 1300 клубов юных техников. Ок. 1,5 млн. детей занималось в кружках художественной самодеятельности и технического творчества.

В 1963 г. были завершены очередные отчеты и выборы в профсоюзах. На собраниях и конференциях участвовало более 90% членов профсоюзов. Состав фабрично-заводских и местных комитетов обновился на $^2/_3$. На общественных началах работали почти все цеховые комитеты, 95% фабрично-заводских, местных, районных и городских комитетов и ок. $^1/_2$ профсоюзных комитетов совхозно-колхозных производственных управлений. При советах и комитетах профсоюзов создано ок. 8 тыс. нештатных отделов, св. 25 тыс. общественных советов и комиссий, имелось почти 100 тыс. внештатных инструкторов и 23 тыс. общественных технических инспекторов. В 1963 г. профсоюзный актив насчитывал св. 26 млн. чел. (на 3 млн. чел. больше, чем в 1962 г.).

Профсоюзы СССР одобрили подписание Московского договора о запрещении испытаний ядерного оружия в атмосфере, космическом пространстве и под водой. В рядах ВФП они борются за мир и единство рабочего и профсоюзного движения, за дружбу между народами и социальный прогресс, против империализма и колониализма, расширяют связи и братское сотрудничество с профсоюзами зарубежных стран. В 1963 г. профсоюзы СССР поддерживали связь с профсоюзами св. 100 стран мира. ВЦСПС издает газету «Труд», журнал «Советские профсоюзы» и др., имеет крупное книжно-журнальное издательство — «Профиздат». *В. Цыганов.*

9. РАЗЛИЧНЫЕ ОБЩЕСТВЕННЫЕ ОРГАНИЗАЦИИ

В СССР существует большое количество различных общественных организаций — научных, научно-технических, культурно-просветительных, спортивных, кооперативных и др., в которых состоят миллионы трудящихся. Помимо сведений о ВЛКСМ и профсоюзах (см. выше), сообщаем сведения о следующих организациях:

Союз советских обществ дружбы и культурной связи с зарубежными странами — добровольное объединение советских общественных организаций, цель которого — развитие и укрепление дружбы, взаимопонимания, доверия и культурного сотрудничества народов СССР с народами зарубежных стран. Образован в феврале 1958 г. Объединяет 41 общество и ассоциацию дружбы и культурной связи с отдельными странами и группами стран. Советская ассоциация дружбы с народами Африки поддерживает связь с 43 странами, Советская ассоциация дружбы и культурного сотрудничества со странами Латинской Америки — с 16 странами, Общество дружбы и культурной связи со странами Арабского Востока — с 20 странами. В 1963 г. были созданы: Советское общество культурной связи с Ираном (14 марта) и Общество советско-непальской дружбы (22 ноября).

В Союз входят также научно-культурные секции, объединяющие деятелей различных отраслей науки и культуры. В союзных республиках имеются республиканские общества дружбы и культурной связи с зарубежными странами; в Ленинграде и Иркутске — отделения Союза советских обществ дружбы. В крупных городах советские общества дружбы и ассоциации имеют свои отделения. Всего насчитывается 196 отделений. Тысячи предприятий, учреждений, колхозов, совхозов, институтов, школ и других учебных заведений являются коллективными членами советских обществ дружбы. В Москве имеется Дом дружбы с народами зарубежных стран.

Высший орган Союза — Всесоюзная конференция, на которой избираются Совет Союза и Ревизионная комиссия. Руководящий орган в период между конференциями — Совет Союза. Совет избирает исполнительный орган — Президиум Союза. Председатель Президиума — Н. В. Попова.

В 1963 г. Союз поддерживал связи и сотрудничал с обществами дружбы с СССР, общественными, научными и культурными организациями и учреждениями (св. 5 тыс.), а также с зарубежными деятелями науки и культуры 128 стран.

Деятельность Союза — разносторонняя: ознакомление зарубежной общественности с жизнью советского народа, с развитием экономики, культуры, искусства, науки в СССР и ознакомление советской общественности с жизнью, бытом, культурой зарубежных народов, их историческим прошлым. В связях с братскими обществами дружбы в социалистических странах значительное место занимает взаимный обмен опытом коммунистического и социалистического строительства.

СОД, советские общества дружбы и ассоциации, отражая живой интерес и глубокие дружественные чувства советской общественности, проводят многочисленные мероприятия, посвященные странам Азии, Африки и Латинской Америки.

В 1963 г. в Доме дружбы с народами зарубежных стран побывали многие видные политические и общественные деятели, представители зарубежной культуры и искусства. Советская общественность тепло встречала английского композитора Б. Бриттена, писателей Сноу, Олдриджа, кубинского дирижера Энрико Гонсалеса Мантичи, артистов и деятелей культуры ПНР, СФРЮ, ВНР и ЧССР, музыкальных деятелей Швеции, артистов театра греческой трагедии, ансамбли острова Бали (Индонезия), народной песни, танца и музыки Пакистана, балетную труппу Цейлона, японских артистов и других.

В 1963 г. экспонировалось св. 100 выставок (художественных, фотодокументальных, художественной фотографии, детского рисунка и др.) из 35 стран, в т. ч. фотовыставка, посвященная Ш. Петефи (к 140-летию со дня рождения), выставки — работ современных швейцарских художников, репродукций картин исландских художников, работ учащихся художественной школы в Аддис-Абебе, японской гравюры на дереве, работ цейлонского художника Джаянтха Премачандра. В Доме дружбы демонстрировались работы многих советских художников, посвященные Бразилии, Цейлону, ДРВ, Гвинее, Мали. Экспонировались выставки группы московских художников о народном Китае и художника Б. Коржевского «Наши друзья — кубинцы». В 1963 г. подготовлено и направлено 25 выставок в 47 стран. Большим успехом в Италии, ПНР, СФРЮ и на Цейлоне пользовалась выставка работ молодых художников Москвы и Ленинграда.

Секции Союза поддерживают и расширяют профессиональные связи с зарубежными специалистами, помогают им в подборе литературы, организуют встречи с советскими специалистами, принимают участие в международных конгрессах, конференциях, симпозиумах, оказывают методическую помощь в изучении русского языка.

Союз является одним из учредителей Университета дружбы народов им. П. Лумумбы и Агентства печати «Новости».

Союз издает журнал «Культура и жизнь» на русском, французском, английском, немецком и испанском языках и газету «Московские новости» на английском, французском и испанском языках.

Всесоюзное общество «Знание» — массовая добровольная общественная научно-просветительная организация советской интеллигенции. До июня 1963 г. называлось Всесоюзное общество по распространению политических и научных знаний. Создано в июле 1947 г. Руководящий орган — правление, его председатель — академик В. А. Кириллин (с сентября 1963 г.). На 1 января 1964 г. Общество объединяло 1 млн. 299 тыс. членов. Имелось св. 89 тыс. групп — членов Общества (первичных организаций).

В 1963 г. члены Общества прочитали 13 млн. 249 тыс. лекций по различным отраслям знаний, вопросам внутренней и внешней политики СССР и др. (их прослушали 687 млн. чел.). Организации Общества провели 340 тыс. тематических вечеров, встреч с учеными и новаторами, вечеров вопросов и ответов, научно-производственных и теоретических конференций и др., на которых присутствовало св. 30 млн. чел. В 1963 г. было ок. 10,5 тыс. народных университетов (1850 тыс. слушателей), многие из них созданы и работают под руководством организаций Общества. В помощь слушателям народных университетов Общество выпустило 83 названия брошюр (св. 3 млн. экз.). Издательство «Знание» в Москве и правления республиканских обществ в 1963 г. издали 1122 названия книг, брошюр и стенограмм лекций (св. 30 млн. экз.). Местные отделения Общества за год выпустили 1662 бюллетеня, ли-

стовки и плаката (1328 тыс. экз.). Издательство «Знание» увеличило выпуск научно-популярных книг. Общество издает в Москве ежемесячные журналы: научно-популярный — «Наука и жизнь» (с аналогичными названием и периодичностью журналы издаются на нац. языках обществами Укр. ССР, Азерб. ССР и Лит. ССР), научно-атеистический — «Наука и религия» (обществом Укр. ССР издается на укр. языке ежемесячный журнал «Войнствующий атеист» — «Войовничий атеїст») и научно-политический — «Международная жизнь» (выходит также на англ. и франц. языках). Годовой тираж всех журналов — св. 10 млн. экз.

Обществу принадлежат Политехнический музей (в Москве), Московский, Ленинградский, Киевский дома научно-технической пропаганды и Центральная политехническая библиотека. В 1963 г. их выставки, демонстрационные залы, тематические экскурсии, лекции-консультации, выездные и др. мероприятия посетили ок. 3,3 млн. чел. В системе Общества — 30 стационарных и 23 передвижных планетария. В Московском планетарии в 1963 г. побывало 888 тыс. чел., а его выездные лекции-демонстрации прослушали 640 тыс. чел. Общество имеет Центральный лекторий в Москве, стационарные лектории во многих городах и более 58 тыс. фабрично-заводских, колхозных, совхозных и др. лекториев, работающих на общественных началах. Создан Московский дом научного атеизма.

В 1963 г. расширились международные связи Общества. 133 лектора Общества выезжали в 14 стран. 27 лекторов из зарубежных стран выступили в лекториях Общества. В залах Политехнического музея демонстрировались выставки 12 зарубежных стран по отдельным отраслям техники.

ДОСААФ СССР (Добровольное общество содействия армии, авиации и флоту). Создано в 1951 г. Руководящие органы — Центральный Комитет и Центральная ревизионная комиссия. Председатель ЦК ДОСААФ — А. Л. Гетман.

В 1963 г. Обществом подготовлены сотни тысяч шоферов, трактористов, комбайнеров, мотористов, радистов, электриков и других специалистов для народного хозяйства и обороны страны. Значительно выросли ряды спортсменов. Расширились и укрепились международные спортивные связи. Советские спортсмены участвовали в 114 международных соревнованиях. Установлено 125 всесоюзных рекордов, из которых 45 превышают мировые достижения.

Пленум ЦК ДОСААФ (июль 1963 г.) принял решение о проведении в 1964—65 гг. 3-й Всесоюзной спартакиады по техническим видам спорта.

В октябре в Москве проведена 19-я Всесоюзная радиовыставка «Радиолюбители — техническому прогрессу». Было представлено св. 450 приборов, аппаратов, приемников, радиостанций и других устройств, отобранных из экспонатов на местных выставках, в которых приняло участие ок. 13 тыс. радиолюбителей. 87 экспонатов отмечены призами.

В работе организаций ДОСААФ в 1963 г. дальнейшее развитие получили общественные начала. Организовано св. 3 тыс. самодеятельных спортивно-технических клубов, ок. 600 общественных школ гражданской обороны.

Комитет молодежных организаций СССР (КМО СССР). Создан в 1956 г. Координирует деятельность советских молодежных организаций, главным образом в вопросах сотрудничества с зарубежными молодежными организациями. Руководящий орган — Президиум. Председатель — П. Н. Решетов. При КМО СССР действуют Студенческий совет СССР (координационный орган студенческих объединений СССР) и Бюро международного молодежного туризма «Спутник» (по организации туристского обмена между советской и зарубежной молодежью). КМО СССР — член ВФДМ. Студенческий совет СССР — член Международного союза студентов (МСС). Комитет сотрудничает более чем с 1000 молодежных организаций св. 100 стран мира, со всеми международными молодежными объединениями. В 1963 г. в СССР побывало 125 делегаций и 500 групп зарубежной молодежи. В зарубежные страны выезжало 111 делегаций и 500 групп советской молодежи. В июле 1963 г. по инициативе КМО СССР был организован Международный семинар «Советский Союз строит коммунизм», в котором приняли участие представители 51 страны; 120 юношей и девушек из 60 стран участвовали в работе Международных летних студенческих курсов в Киеве, представители молодежных организаций 25 стран участвовали в Международном добровольном рабочем лагере. В рабочем лагере под Нальчиком встретилась молодежь СССР, США и Англии. 420 детей из 29 стран провели свои каникулы в Международном пионерском лагере «Артек».

Комитет советских женщин (КСЖ) — общественная организация, объединяющая на коллективных началах советских женщин, входящих в профсоюзные, кооперативные и др. общественные организации. Создан в 1941 г. Руководящий орган — пленум КСЖ, в промежутках между пленумами — Президиум. Председатель — Н. В. Попова. Комитет входит в МДФЖ.

В 1963 г. КСЖ проделал большую работу по подготовке и проведению Всемирного конгресса женщин, состоявшегося 24—29 июня в Москве. 1500 делегаток конгресса — представительниц женских организаций 110 стран мира, ознакомились с жизнью советских женщин и детей.

В 1963 г. по приглашению КСЖ СССР посетили 23 женские делегации из 19 стран мира. Впервые в СССР побывала делегация женщин из Бурунди. 15 делегаций советских женщин посетили 12 стран мира. Впервые советские женщины выезжали в Алжир.

Посланцы женщин СССР в 1963 г. участвовали в конференции женщин в рамках недели Балтийского моря (Росток, ГДР), заседании Бюро МДФЖ (Берлин, ГДР), сессии Совета МДФЖ (Москва), Всемирном конгрессе женщин (Москва). КСЖ поддерживал связи с женскими организациями св. 90 стран мира. КСЖ в 1963 г. принял ряд документов, в т. ч. протест против произвола расистов в ЮАР (11 марта); заявление в связи с подписанием в Москве Договора о запрещении испытаний ядерного оружия в трех сферах (10 августа); требования прекратить преступные действия нгодиньдьемовских властей (21 сентября) и расовый террор в Алабаме (22 сентября); протесты против репрессий, жестоких пыток и преследований горняков Астурии, их жен и детей (11 октября); против судебного преследования женщин ФРГ — борцов за мир (20 октября); выражение солидарности с борьбой венесуэльского народа за свободу и независимость (20 ноября) и др.

Совместно с ВЦСПС КСЖ издает журнал «Советская женщина» на русском и 9 иностранных языках.

Славянский комитет СССР — общественная организация, содействующая развитию и укреплению братской дружбы между народами СССР и славянами зарубежных стран и их борьбе за мир во всем мире. В течение 1963 г. совместно с другими организациями принимал участие в устройстве встреч с посещающими СССР делегациями, в проведении вечеров, собраний и других общественных мероприятий, посвященных памятным для славянских народов датам. Председатель комитета — А. С. Гундоров.

Союз обществ Красного Креста и Красного Полумесяца СССР (СОКК и КП СССР). Создан в 1925 г. В 11 республиках имеются общества Красного Креста; в Узб., Туркм., Тадж. и Азерб. ССР — общества Красного Полумесяца. Исполком СОКК и КП СССР представляет общества Красного Креста и Красного Полумесяца в международных организациях Красного Креста. Председатель Исполкома СОКК и КП СССР — Г. А. Митерев. В 1963 г. в СССР насчитывалось 410 тыс.

первичных организаций Красного Креста и Красного Полумесяца (53 млн членов).

В мае 1963 г. состоялся 5-й Всесоюзный съезд обществ Красного Креста и Красного Полумесяца, обсудивший конкретные задачи Советского Красного Креста в свете решений XXII съезда КПСС.

В 1963 г. организации СОКК и КП СССР расширили работу по охране здоровья народа. Большое внимание уделялось пропаганде медицинских и гигиенических знаний, подготовке населения по программам Исполкома и вовлечению членов обществ в ряды доноров. При Исполкоме работает Бюро по розыску советских и иностранных граждан, потерявших связь с родственниками.

В 1963 г. СССР посетили делегации обществ Красного Креста НРБ, ВНР, МНР, ПНР, РНР, ЧССР, СФРЮ, ГДР, Республики Куба, Лаоса, Норвегии, Туниса, Цейлона и Красного Полумесяца АНДР и Афганистана, а также группа руководящих деятелей Детского Фонда ООН (ЮНИСЕФ).

Исполкомом СОКК и КП СССР в 1963 г. была оказана материальная помощь населению АНДР, Афганистана, Бирмы, Бразилии, Восточного Пакистана, Индии, Индонезии, Ирака, ЙАР, Республики Куба, Ливии, Марокко, СФРЮ, пострадавшему от стихийных и других бедствий. Успешно работают больницы СОКК и КП СССР в Иране, Эфиопии, а также группы советских медицинских специалистов в Индии, Камбодже, АНДР и др.

Печатный орган Исполкома — журнал «Советский Красный Крест», выходит 6 раз в год.

Организация советских ветеранов войны — общественная организация бывших участников войны, объединяющая их усилия в развитии народного хозяйства СССР, упрочении мира и укреплении связей с международными и зарубежными национальными организациями — ветеранов войны, борцов Сопротивления, жертв и узников фашизма и инвалидов войны, борющихся против угрозы новой войны. Создана в 1956 г. Руководящий орган — Советский комитет ветеранов войны. Председатель Президиума комитета — маршал Советского Союза С. К. Тимошенко; ответственный секретарь — А. П. Маресьев. В комитете работают секции: бывших фронтовиков, партизан, военнопленных, инвалидов войны. Комитет является членом Международной федерации участников движения Сопротивления (ФИР), международных комитетов бывших узников Освенцима и Маутхаузена. Успешно развиваются дружеские связи комитета с организациями ветеранов войны многих стран.

Советский комитет защиты мира (СКЗМ). Создан в 1949 г. СКЗМ — общественная организация, насчитывающая св. 270 человек. Руководящий орган — Президиум. Председатель — Н. С. Тихонов. Комитет руководит движением советских сторонников мира.

В 1963 г. деятельность СКЗМ проходила под лозунгом укрепления единства миролюбивых сил, провозглашенном на Всемирном конгрессе за всеобщее разоружение и мир.

В работе Комитета заняла много места пропаганда Московского договора о запрещении испытаний ядерного оружия в атмосфере, в космическом пространстве и под водой. Понимая, что договор носит ограниченный характер, советские люди отстаивали его важность как первого реального шага на пути к разоружению.

Представители советского движения за мир участвовали в 9-й конференции за запрещение атомного и водородного оружия (Хиросима, 5—12 августа), «Неделе мира» на Балтике (1—7 июля), заседании Президиума ВСМ (Вена, 27—29 сентября), сессии ВСМ (Варшава, 28 ноября — 3 декабря). После сессии состоялось расширенное заседание Президиума СКЗМ, на котором были одобрены документы сессии, особенно призыв к действию, в котором содержится программа мероприятий по упрочению мира. Представители советской общественности принимали участие в мероприятиях, проводившихся по инициативе организаций и групп, не входящих в движение за мир: в заседании «Круглого стола» Восток — Запад (Париж, 18—20 января), в коллоквиуме по берлинской проблеме (Брюссель, май), конференции миролюбивых сил северных стран (Кеми, Финляндия, июль). С 5 по 8 декабря в Москве проходило 8-е заседание «Круглого стола».

В 1963 г. СКЗМ и его комиссии занимались изучением проблем разоружения, его политических и экономических аспектов, связью вопросов разоружения и национально-освободительной борьбы, культурными, моральными, юридическими и медицинскими проблемами разоружения, вопросами печати, информации и туризма. Окрепли международные связи СКЗМ. По приглашению Комитета СССР посетили представители из Франции, Дании, Финляндии, Конго, НРБ, Кении, АНДР, Нигерии, Ганы и др. стран. Сторонники мира СССР побывали в Австралии, Индии, ВНР и др. государствах. Пополнился Фонд мира при СКЗМ. Пленум правления Фонда принял решение о расширении международных связей Фонда. Созданы комиссии помощи Фонду мира. Местные комитеты защиты мира оказывали большую помощь Комитету в проведении всех его мероприятий.

Советский комитет солидарности стран Азии и Африки. Создан в 1956 г. Председатель — М. Турсун-заде. При Комитете имеются комиссии: по Азии и арабским странам; по Африке; по экономическим вопросам; по информации и международным связям. С 1961 г. действуют также республиканские комитеты солидарности стран Азии и Африки в республиках Закавказья, Средней Азии и Казахстана.

Комитет имеет представителей в Постоянном секретариате солидарности народов Азии и Африки, в Правлении Фонда афро-азиатской солидарности.

В 1963 г. Комитет провел ряд массовых общественно-политических кампаний в поддержку борьбы народов Азии и Африки за полную политическую и экономическую независимость, за всеобщее и полное разоружение, за мир: «День солидарности с борьбой вьетнамского народа за вывод американских войск из Южного Вьетнама» (19 марта), «День свободы Африки» (15 апреля), «День солидарности с народом Кубы, со всеми народами Латинской Америки» (17 апреля), «Месячник борьбы за вывод американских войск из Южной Кореи» (15 июня — 27 июля), «День независимости Южной Африки» (26 июня), «Неделя солидарности с борьбой вьетнамского народа против американской агрессии и за мирное объединение страны» (16—21 июля), «День борьбы за освобождение Африки от империализма» (1 декабря). Комитетом проведены мероприятия, посвященные 3-й годовщине Национального фронта освобождения Вьетнама (20 декабря) и «Международному дню солидарности с трудящимися и народом Южного Вьетнама» (15—25 декабря).

По приглашению Комитета СССР посетили делегации из многих стран Азии и Африки. Делегации Комитета выезжали в Японию, Индию, ДРВ, Ливан, Тунис, Кению, участвовали в 3-й конференции солидарности народов Азии и Африки в Моши (февраль), сессии Исполкома организации афро-азиатской солидарности в Никозии (сентябрь). В 1963 г. Комитет выделил 60 стипендий для обучения в вузах СССР студентов из стран Африки.

Советская ассоциация международного права. Создана в 1957 г. Является национальным отделением Ассоциации международного права, штаб-квартира которой находится в Лондоне. Руководящий орган — Исполком, избираемый раз в три года. Председатель — Г. И. Тункин. В Советскую ассоциацию входят 206 юристов. 25 юристов-международников — индивидуальные члены международной ассоциации. В январе 1963 г. в Москве состоялось 6-е ежегодное собрание Ассоциации, на котором были заслушаны доклады и сообщения по актуальным вопросам международного права. 10 мая московское отделение Ассоциации заслушало доклад об итогах Венской конференции по консульским вопросам. Ассоциация выпускает Советский ежегодник международного права.

Научно-технические общества (НТО) СССР. В СССР имеется 21 отраслевое НТО. Работают под руководством профсоюзов. К началу 1964 г. насчитывалось более 2,2 млн. действительных членов и св. 55 тыс. юридических членов НТО; число первичных организаций на предприятиях, стройках, шахтах, в совхозах, н.-и. и проектных ин-тах достигло 50 тыс.

При непосредственном участии НТО на предприятиях промышленности, строительства, транспорта, в сельском хозяйстве проводят большую работу более 120 тыс. творческих бригад, общественных конструкторских и технологических бюро, бюро и групп экономического анализа, н.-и. ин-тов и лабораторий, бюро технической информации. В связи с возрастающим значением НТО в деле технического совершенствования производства количество советов первичных организаций НТО, осуществляющих функции производственно-технических советов предприятий, к началу 1964 г. достигло 18 тыс. против 7 тыс. в начале 1963 г.

Значительно расширилась деятельность НТО по обобщению и распространению передового производственного опыта, пропаганде достижений науки и техники, возросло количество лекций и докладов по научно-техническим вопросам. В сентябре — декабре 1963 г. проходили очередные съезды всех НТО.

В январе 1964 г. проходил II Всесоюзный съезд НТО. Были определены задачи НТО в осуществлении научно-технического прогресса в народном хозяйстве СССР, вытекающие из решений XXII съезда КПСС, Декабрьского (1963 г.) пленума ЦК КПСС и XIII съезда профсоюзов, внесены изменения в Устав НТО СССР, избран новый состав ВСНТО. Председателем вновь избран В. Г. Силуянов.

Центральные правления НТО совместно с гос. комитетами и министерствами издают 49 научно-технических журналов. Общества имеют 18 домов техники, осуществляют связи с научными и инженерно-техническими объединениями многих стран; ряд НТО СССР — члены международных организаций.

Всесоюзное общество изобретателей и рационализаторов (ВОИР). Создано в 1958 г., строится по территориально-производственному принципу.

В ноябре 1963 г. проходил 2-й съезд ВОИР, который подвел итоги работы общества за 4 года. За это время число членов общества возросло с 1,4 млн. чел. до 3 млн. чел., а количество первичных организаций — с 26 тыс. до 43 тыс.; в них работает на общественных началах 400 тыс. активистов.

За годы семилетки число изобретений и рац. предложений составило 12 млн., в т. ч. 15 тыс. изобретений, что позволило к открытию съезда ВОИР внести в 10-миллиардный рационализаторский фонд имени Семилетки 7,6 млрд. руб.

К концу 1963 г. указами Президиумов Верховных Советов союзных республик 208 изобретателям присвоено звание «Заслуженного изобретателя республики» и 850 рационализаторам — «Заслуженного рационализатора республики».

Общество издает ежемесячный журнал «Изобретатель и рационализатор». Председатель Центрального совета ВОИР — В. А. Иванов.

Союз журналистов СССР — добровольная творческая общественная организация профессиональных журналистов, работающих в периодической печати, органах информации, издательствах, на радио и телевидении. Образован в 1959 г. На 1 января 1964 г. в Союзе состояло св. 38 тыс. чел. Председатель правления Союза — П. А. Сатюков. При правлении работают 15 творческих комиссий и секций, в т. ч. комиссии — по организации творческой работы, работе с рабселькорами и низовой печатью, с молодыми журналистами; секции — художников периодической печати, фотокорреспондентов, журналистов-экономистов, популяризаторов науки и техники и др.

В 1963 г. проведено 5 всесоюзных и 13 кустовых творческих семинаров, в которых приняло участие св. 1500 журналистов.

Советские журналисты участвовали в Третьей Всемирной встрече журналистов (см. соответствующую статью), которая проходила 23 сентября — 3 октября в Алжире и др. странах Средиземноморья, а также на борту теплохода «Литва».

За год СССР посетили 147 журналистов из 41 страны, 50 советских журналистов побывали в 11 странах. Советские журналисты ежегодно отчисляют в фонд международной солидарности журналистов 10 тыс. руб. и 2 тыс. долларов для оказания материальной помощи журналистам, преследуемым за прогрессивную деятельность, и их семьям.

Союз журналистов СССР входит в МОЖ, активно участвует в различных международных мероприятиях, проводимых журналистами мира. Советские журналисты-кинокритики — члены Международной организации кинопрессы (ФИПРЕССИ).

Агентство печати «Новости» (АПН) — информационный орган советских общественных организаций. Учреждено в апреле 1961 г. Председатель правления — Б. С. Бурков. АПН готовит для печати, информационных агентств, издательств, радио, телевидения, общественных организаций зарубежных стран разнообразную информацию (литературные материалы, фото, телефильмы) по вопросам внутренней и внешней политики СССР, общественной, экономической и культурной жизни советского народа, а также материалы, отражающие точку зрения советской общественности на важнейшие события внутренней и международной жизни. АПН имеет бюро и корреспондентские пункты в ряде зарубежных стран, общественные отделения на Украине, в Белоруссии, Казахстане, Узбекистане и Ленинграде. Материалы АПН распространяются в 102 странах мира. АПН снабжает материалами советские зарубежные издания, выходящие в 50 странах (США, Великобритания, Франция, ФРГ, Индонезия, Индия, Япония, ОАР, Иран, Алжир, ПНР, ВНР и др.) разовым тиражом около 1,4 млн. экз. Для советской прессы АПН выпускает вестники союзной и международной информации, вестники по вопросам науки и техники, культуры и искусства, спорта. Издает ежедневное обозрение советской прессы — «Дейли ревью» на английском языке. Издательство АПН выпускает за рубежом и в СССР книги, брошюры, буклеты, справочники для зарубежного читателя, а также информационные материалы для советских выставок и ярмарок в различных странах.

10. ВАЖНЕЙШИЕ СОБЫТИЯ В ЖИЗНИ СССР В 1963 г.

Советский народ сделал в 1963 г. новый важный шаг в своем поступательном движении к коммунизму. В условиях социалистической системы хозяйства, плановости ее развития первостепенное значение приобрела организация правильного руководства всей экономикой страны. В 1963 г. были проведены меры по улучшению руководства промышленностью и строительством, по дальнейшему совершенствованию всей системы планирования и руководства народным хозяйством. В основу всей этой работы были положены решения Ноябрьского пленума ЦК КПСС 1962 г. 11 января 1963 г. ЦК КПСС и Совет Министров СССР приняли постановления: о дальнейшем улучшении организации планирования развития народного хозяйства.

об организации работы Совета Народного Хозяйства СССР; о совершенствовании управления капитальным строительством; о повышении роли государственных комитетов и их ответственности за развитие отраслей промышленности.

13 марта состоялось совместное заседание Президиума ЦК КПСС и Совета Министров СССР, на котором были рассмотрены вопросы, связанные с дальнейшим совершенствованием руководства промышленностью и строительством, а также вопросы разработки проекта плана развития народного хозяйства СССР на 1964—1965 гг. и проекта пятилетнего плана развития народного хозяйства СССР на 1966—1970 гг.

В целях дальнейшего улучшения руководства развитием промышленности и строительства и координации работы Госплана СССР, Совнархоза СССР, Госстроя СССР и государственных отраслевых и производственных комитетов было признано необходимым образовать Высший совет народного хозяйства СССР. В связи с образованием ВСНХ СССР был решен ряд организационных вопросов (см. выше Государственный строй).

Большая работа была проведена в 1963 г. по дальнейшему укреплению государственных органов управления сельским хозяйством. Важную роль в улучшении деятельности производственных колхозно-совхозных управлений сыграло Всероссийское совещание секретарей партийных комитетов и начальников производственных колхозно-совхозных управлений РСФСР (11—12 марта). С речью на совещании выступил Н. С. Хрущев. 26 июля ЦК КПСС и Совет Министров СССР приняли постановление о мерах по улучшению деятельности Министерства сельского хозяйства СССР и ВАСХНИЛ.

Плодотворная работа была осуществлена в 1963 г. по коренному улучшению планирования развития народного хозяйства в связи с разработкой народнохозяйственного плана на 1964—1965 гг. В июне 1963 г. на заседании Совета Министров СССР были рассмотрены предложения Н. С. Хрущева об основных принципах и направлениях в разработке народнохозяйственного плана на 1964—1965 и последующие годы. Н. С. Хрущев поставил вопрос о коренном пересмотре принципов формирования народнохозяйственного плана. Основной недостаток сложившейся практики планирования состоял в недостаточном внимании к преимущественному развитию наиболее прогрессивных отраслей промышленности и отдельных видов производства. Совет Министров СССР поручил Госплану и другим планирующим организациям при разработке планов развития народного хозяйства на 1964—1965 и последующие годы обеспечить в народнохозяйственном плане приоритет химической промышленности, а также другим прогрессивным отраслям промышленности и отдельным видам производства, способствующим ускорению технического прогресса, повышению качества и снижению себестоимости продукции; концентрировать капиталовложения и материальные ресурсы на строительстве важнейших предприятий, с тем чтобы обеспечить более быстрый ввод их в действие и осуществить ряд других мер, направленных на повышение эффективности народного хозяйства.

ЦК КПСС и Совет Министров СССР обратились со специальным письмом ко всем партийным, профсоюзным, хозяйственным организациям, ко всем трудящимся с призывом принять участие в разработке народнохозяйственного плана на 1964—1965 гг. Большая работа в этом направлении была проведена коллективами предприятий и строек, совнархозами, партийными и профсоюзными организациями, государственными комитетами, министерствами и ведомствами, плановыми органами. Всей этой работой непосредственно руководил ЦК КПСС.

Большую роль в мобилизации творческой активности масс на разработку народнохозяйственного плана сыграла подготовка к Декабрьскому пленуму ЦК КПСС, которому предстояло обсудить вопрос об ускоренном развитии химической промышленности как важнейшем условии подъема сельскохозяйственного производства и роста благосостояния народа. Почти весь год вопросы развития химической промышленности широко обсуждались на страницах газет и журналов, на партийно-хозяйственных активах, на собраниях трудящихся.

Состоявшийся в декабре Пленум ЦК КПСС заслушал и обсудил доклад Н. С. Хрущева и принял развернутое постановление, в котором отражены итоги всенародного обсуждения этого вопроса (см. выше Коммунистическая партия Советского Союза).

16—19 декабря в Москве состоялась третья сессия Верховного Совета СССР 6-го созыва. Она утвердила: Государственный план развития народного хозяйства СССР и Государственный бюджет СССР на 1964—1965 гг., отчет об исполнении Государственного бюджета за 1962 г., Указы Президиума Верховного Совета СССР, изданные в период между второй и третьей сессиями Верховного Совета СССР.

В 1963 г. ЦК КПСС и Советское правительство провели работу по улучшению и совершенствованию капитального строительства, концентрации материальных и финансовых средств на пусковых объектах. Был усилен контроль за вводом в действие новых мощностей и использованием капитальных вложений. Улучшено планирование капитального строительства. Важную роль в улучшении капитального строительства сыграло Всероссийское совещание партийных и хозяйственных работников промышленности и строительства, состоявшееся в апреле. На совещании были обсуждены коренные вопросы руководства промышленностью и строительством. С речью на совещании выступил Н. С. Хрущев.

Важную роль в деле мобилизации строителей на успешное выполнение планов капитального строительства и обмена опытом имел ряд совещаний различных отрядов строителей, проведенных в 1963 г. 24 января в Москве состоялось собрание актива строителей, работников предприятий строительной индустрии и проектных организаций Москвы. Здесь были приняты высокие социалистические обязательства строителей на 1963 г. 11—13 июня в Северодонецке состоялось Всесоюзное совещание строителей большой химии, на котором произошел обмен опытом работы по быстрейшему вводу в строй химических предприятий. Совещание приняло рекомендации по улучшению организации строительно-монтажных работ, проектирования, обеспечения строек оборудованием, расширению строительных баз и подготовки квалифицированных кадров. 6—7 сентября в Жданове состоялось Всесоюзное совещание строителей предприятий металлургии. Основной целью его было изучить и распространить передовой опыт поточного строительства. 26—27 сентября в Красноярске состоялся слет молодых строителей ударных комсомольских строек Сибири и Дальнего Востока. Участники слета приняли обращение ко всем молодым строителям Советского Союза.

В результате этих и других мер в 1963 г. произошел серьезный качественный сдвиг в капитальном строительстве. Темпы роста введенных в строй в 1963 г. основных фондов превысили темпы роста капитальных вложений: ввод в действие основных фондов в целом по народному хозяйству в 1963 г. составил 111% к 1962 г., а капитальные вложения — 106%. Особенно эта разница проявилась в области черной и цветной металлургии (126 и 104%), в химической промышленности (133 и 124%),

в области нефти и газа (120 и 110%), по строительству электростанций (117 и 106%).

Всего в 1963 г. вступило в строй 700 новых крупных государственных промышленных предприятий, а также большое количество новых цехов и производств, построенных на реконструируемых и расширяемых предприятиях. Исключительное внимание было уделено наращиванию мощностей в химической промышленности. За год вступило в строй 14 новых крупных химических предприятий. Крупный шаг сделан по расширению производства минеральных удобрений: за год введены в строй новые производства и цеха, обеспечивающие годовое производство 7,4 млн. *т* минеральных удобрений. По сравнению с 1962 г. введено новых мощностей по производству минеральных удобрений в 3,5 раза больше, химических волокон — в 4,7 раза больше и т. д. Основные фонды химической промышленности возросли на одну треть.

Трудовой подвиг совершили строители металлургических предприятий, в частности по наращиванию новых мощностей по производству труб большого диаметра для строящихся газопроводов. Отдельные капиталистические государства, как, например, ФРГ, пытаясь задержать и сорвать строительство газопроводов в СССР, стали на путь нарушения торговых договоров и, вопреки взятым на себя обязательствам, отказались поставить в СССР трубы большого диаметра. Но их расчеты провалились: в результате усилий строителей были досрочно введены в строй новые мощности по производству труб большого диаметра (1020 *мм*) на Челябинском трубопрокатном, Ждановском и Новомосковском металлургических заводах. Они полностью покрыли потребности страны. Строительство газопроводов успешно продолжалось. В 1963 г. построены новые газопроводы и нефтепроводы общей протяженностью более 7 тыс. *км*. Окончено строительство первой очереди газопровода Бухара — Урал протяженностью 2000 *км*. В 1963 г. вступили в строй первые агрегаты ряда новых мощных тепловых электростанций (Заинской, Тбилисской, Ташкентской, Яйвинской и др.), новые агрегаты на действующих ГРЭС (Томь-Усинской, Артемовской, Кировской, Старобешевской, Березовской, Али-Байрамлинской, Луганской и др.). Выдающейся победой явилось окончание строительства крупнейшей в мире Братской ГЭС. Она достигла своей проектной мощности — 3,6 млн. *квт*. Братская ГЭС производит самую дешевую в СССР электроэнергию. В 1963 г. были введены в строй последние 4 турбины на Воткинской ГЭС и она достигла проектной мощности — одного млн. *квт*. Вступил в строй ряд других ГЭС (Храмская № 2, Днепродзержинская и др.). За один год введено в действие более 10 млн. *квт* новых мощностей; это больше, чем было введено за все годы довоенных пятилеток, это больше, чем 6 планов ГОЭЛРО. В марте за 6,5 часа был перекрыт Енисей в районе строительства Красноярской ГЭС, которая по мощности превзойдет Братскую ГЭС.

Гигантская организаторско-хозяйственная деятельность КПСС и Советского государства развивалась в неразрывной связи с непрерывно растущими трудовыми усилиями всех слоев трудящихся СССР. Рабочие, ИТР комбината «Луганскхимстрой» и северодонецких организаций министерства монтажных и специальных строительных работ УССР выступили в январе с предложением о развертывании социалистического соревнования за досрочный ввод в действие новых мощностей химической промышленности в 1963 г. и обязались досрочно ввести в строй все пусковые объекты на Лисичанском и Рубежанском химических комбинатах и Донецком содовом заводе. Работники предприятий химической и нефтеперерабатывающей промышленности Горьковской области выступили в январе с ценной инициативой — организовать социалистическое соревнование за досрочное выполнение плана производства химических продуктов в 1963 г. и расширение действующих производств за счет использования внутренних резервов.

Трудящиеся Москвы и Ленинграда вступили в ставшее традиционным социалистическое соревнование и взяли на себя высокие обязательства: москвичи обязались к 25 декабря завершить годовой план по валовой продукции промышленности, а ленинградцы — к 26 декабря. Коллектив Кузнецкого металлургического комбината взял на себя обязательство дать сверх плана 15 тыс. *т* чугуна, 27 тыс. *т* стали и т. д. Краматорские машиностроители начали соревнование за досрочное выполнение планов новой техники, обязались досрочно изготовить 15 наименований новых высокопроизводительных машин и агрегатов.

Работники рыбной промышленности Дальнего Востока выступили инициаторами социалистического соревнования за досрочное выполнение годового плана добычи рыбы и производства рыбных продуктов.

На новую ступень поднялось в 1963 г. соревнование за коммунистический труд. Этому в огромной степени способствовало Всесоюзное совещание передовиков движения за коммунистический труд, состоявшееся в Москве 25—27 апреля. Оно обсудило доклад Председателя ВЦСПС В. В. Гришина «Строительство коммунизма — живое творчество, самоотверженный труд миллионов людей». Совещание состоялось спустя три года с момента Всесоюзного совещания передовиков соревнования бригад и ударников коммунистического труда в мае 1960 г. За эти три года число участников движения за коммунистический труд увеличилось почти в 5 раз и составило около 42% рабочих и служащих, участвующих в социалистическом соревновании. Свыше 50 тыс. передовиков производства, следуя примеру Валентины Гагановой, перешли работать на отстающие участки и бригады и вывели их в передовики. Выросло движение за коммунистический труд и в деревне. В 1960 г. здесь лишь несколько десятков коллективов участвовало в этом движении, а в 1963 г. — около 2 миллионов тружеников сельского хозяйства. Широко участвуют в этом движении инженерно-техническая интеллигенция, работники науки, просвещения, культуры, здравоохранения, торговли. Весной 1963 г. в промышленности, строительстве, на транспорте, в научных учреждениях успешно работало 16 тыс. общественных конструкторских и технологических бюро, 14 тыс. общественных бюро и групп экономического анализа, 8 тыс. общественных бюро технической информации, тысячи советов новаторов, общественных научно-исследовательских институтов, лабораторий, бюро по техническому нормированию, народные университеты технического прогресса, школы коммунистического труда и т. д. В этих творческих коллективах безвозмездно, на общественных началах, сверх своих служебных обязанностей по личной инициативе работает свыше миллиона инженеров, ученых, рабочих-новаторов, служащих.

ЦК КПСС обратился с приветственным письмом к участникам Всесоюзного совещания передовиков движения за коммунистический труд. Отметив выдающиеся успехи этого движения, ЦК КПСС поставил перед участниками соревнования за коммунистический труд задачи — добиваться наивысшей производительности труда, внедрять новую технику, широко распространять передовой опыт, упорно учиться самим и учить своим примером всех советских людей трудиться и жить по-коммунистически.

Участники совещания приняли обращение ко всем трудящимся Советского Союза, в котором призвали расширить размах соревнования, напрячь усилия для успешного выполнения и перевыполнения плана пятого года семилетки.

Участники совещания приняли приветствие ЦК КПСС.

За активное участие в движении за коммунистический труд и в работе общественных самодеятельных организаций, инициативу и новаторство в изыскании и использовании резервов народного хозяйства Президиум Верховного Совета СССР 26 апреля наградил 1598 участников совещания медалями «За трудовую доблесть».

В связи с исполнившейся в октябре пятой годовщиной соревнования за коммунистический труд ВЦСПС и ЦК ВЛКСМ 13 октября опубликовали совместное постановление, в котором призвали профсоюзные и комсомольские организации вовлекать в соревнование новых и новых рабочих и служащих всех отраслей народного хозяйства, науки и культуры, направить основное внимание участников соревнования за достижение наивысшей производительности труда, на борьбу за технический прогресс, за успешное выполнение народнохозяйственных планов.

1963 г. ознаменовался рядом выдающихся т р у д о в ы х р е к о р д о в. В марте — апреле сквозная комплексная бригада И. А. Ковальчука на шахте «Привольнянская — Южная» (Донбасс) установила мировой рекорд добычи угля комбайном «ДГД», добыв за 31 день 80 039 *т* угля. Комплексная бригада проходчиков Героя Социалистического Труда И. И. Тихонова управления № 1 треста «Донецкшахтопроходка» в августе за 31 день прошла 290,5 *м* ствола диаметром 6,2 *м*. Это мировой рекорд. Н. С. Хрущев горячо поздравил бригаду с выдающейся трудовой победой. Сталевары мартеновской печи им. XXII съезда КПСС «Запорожстали» М. Т. Кинебас, П. П. Бийко, В. Д. Стан, А. Т. Лобода в начале года в письме Н. С. Хрущеву обязались на своей 220-*т* мартеновской печи довести производительность до 320 тыс. *т*. Благодаря высокому мастерству, настойчивому внедрению в производство новейших достижений науки и техники, хорошей организации производства и труда сталевары добились выдающегося результата — выплавили 322 тыс. *т* стали, что превышает среднюю годовую производительность таких же печей на 80—100 тыс. *т*. Н. С. Хрущев обратился с приветственным письмом к бригаде.

В 1963 г. сделан новый крупный шаг по пути т е х н и ч е с к о г о п р о г р е с с а. За год было создано около 3 тысяч новых важнейших типов машин, механизмов, аппаратов и другого оборудования для различных отраслей народного хозяйства, свыше 1200 различных типов приборов для контроля и автоматизации производственных процессов. На предприятиях было освоено производство около тысячи новых видов промышленной продукции, в том числе изготовление паровых турбин и турбогенераторов мощностью 300 тыс. *квт*, постройка мощных танкеров водоизмещением свыше 60 тыс. *т* и др. В значительных размерах осуществлялась модернизация действующего оборудования, продолжалось внедрение комплексной механизации и автоматизации производственных процессов и передовой технологии.

Серьезный вклад в технический прогресс сделали изобретатели и рационализаторы производства. За 1963 г. они внесли около 4,3 млн. предложений. Было внедрено в народное хозяйство свыше 2750 тыс. изобретений и рационализаторских предложений. В Москве 27—29 ноября состоялся Второй съезд Всесоюзного общества изобретателей и рационализаторов. Важную роль в ускорении технического прогресса продолжала играть Всесоюзная выставка достижений народного хозяйства СССР. 18 апреля ЦК КПСС и Совет Министров СССР приняли специальное постановление о перестройке работы Выставки в целях улучшения ею пропаганды достижений науки и техники СССР и передового производственного опыта и внедрения их в производство.

Растущий трудовой энтузиазм рабочего класса и инженерно-технических работников, ширящаяся организаторско-хозяйственная деятельность КПСС и Советского государства, дальнейшее совершенствование управления промышленностью и строительством, гигантский размах капитального строительства и ввод в строй большого числа новых предприятий, неуклонный технический прогресс и рост производительности труда (за год более чем на 5%) — все эти факторы обеспечили в 1963 г. успешное выполнение и перевыполнение промышленностью заданий народнохозяйственного плана (см. ниже Н а р о д н о е х о з я й с т в о).

Темпы развития советской промышленности в 1963 г., как и в предыдущие годы, были более высокими, чем в США. Советский Союз сделал дальнейший шаг в решении исторической задачи догнать и перегнать наиболее развитую капиталистическую страну — США в экономическом отношении. В 1963 г. объем промышленной продукции составил около 65% продукции США.

1963 г. отмечен громадной организаторско-хозяйственной деятельностью ЦК КПСС и Советского правительства по дальнейшему подъему с е л ь с к о г о х о з я й с т в а и увеличению производства продуктов земледелия и животноводства. В целях повышения материальной заинтересованности хлопкоробов в увеличении производства хлопка ЦК КПСС и Совет Министров СССР 15 марта приняли постановление о повышении закупочных и сдаточных цен на хлопок-сырец и о продаже хлеба хлопкосеющим колхозам. Большое внимание было уделено увеличению производства овощей и картофеля. 17 марта было опубликовано письмо Н. С. Хрущева в Президиум ЦК КПСС о создании молочно-овощных хозяйств вокруг крупных городов и промышленных центров. 18 марта было опубликовано письмо Н. С. Хрущева в Президиум ЦК КПСС о некоторых вопросах специализации сельского хозяйства в Белоруссии, Прибалтийских республиках и северо-западных областях Российской Федерации. Эти важные документы способствовали установлению правильных направлений в развитии сельского хозяйства соответствующих районов. 4 мая ЦК КПСС и Совет Министров обратились к труженикам сельского хозяйства с призывом добиться значительного увеличения в 1963 г. производства и заготовок картофеля.

В 1963 г. был взят решительный курс на интенсификацию сельского хозяйства. КПСС и Советское правительство определили, что дальнейшее резкое увеличение производства зерна должно быть достигнуто за счет значительного повышения урожайности. Главными условиями повышения урожайности должны явиться применение в широких масштабах минеральных удобрений, расширение и лучшее использование поливных земель.

Вопросы создания б о л ь ш о й х и м и и и наиболее целесообразного и эффективного использования ее продукции в народном хозяйстве, в частности в сельском хозяйстве, стояли в центре внимания всей страны. В сентябре Председатель Совета Министров СССР Н. С. Хрущев предпринял поездку по южным районам страны, где провел многочисленные встречи и беседы со специалистами водного хозяйства, учеными, передовиками колхозов и совхозов. 26 сентября в Краснодаре состоялось совещание работников сельского хозяйства краев, областей и автономных республик Северного Кавказа, посвященное проблемам орошаемого земледелия и вопросам перспективного использования минеральных удобрений для повышения урожайности полей и увеличения производства зерна. С речью на совещании выступил Н. С. Хрущев.

6 октября ЦК КПСС и Совет Министров СССР обратились с письмом ко всем работникам химической промышленности «Об увеличении производства минеральных

удобрений и химических средств защиты растений для повышения урожайности зерновых и других сельскохозяйственных культур». Письмо вызвало большой трудовой отклик среди работников химической промышленности.

В 1963 г. Коммунистическая партия со всей остротой поставила вопрос о необходимости в кратчайшие сроки преодолеть отставание экономически слабых колхозов и совхозов. Н. С. Хрущев обратился в Президиум ЦК КПСС с запиской «О некоторых вопросах подъема экономики отстающих колхозов и совхозов», в которой намечены конкретные пути решения этой очень важной и вполне назревшей задачи. Записка Н. С. Хрущева была обсуждена на местах. Труженики сельского хозяйства Хмельницкого производственного колхозно-совхозного управления Винницкой области, обсудив записку Н. С. Хрущева, изучив и проанализировав свои возможности и резервы, обязались в течение двух лет преодолеть отставание экономически слабых хозяйств и обратились с письмом ко всем труженикам сельского хозяйства страны, в котором призвали развернуть соревнование за подъем экономики отстающих колхозов и совхозов. ЦК КПСС специальным постановлением, опубликованным 12 октября, одобрил эту инициативу и рекомендовал повсеместно широко обсудить письмо трудящихся Хмельницкого производственного колхозно-совхозного управления на собраниях колхозников и рабочих совхозов, всемерно поддерживать этот патриотический почин по укреплению экономики колхозов и совхозов, увеличению производства и заготовок всех с.-х. продуктов.

В 1963 г. был сделан новый крупный шаг вперед в усилении механизации сельского хозяйства. В целях создания в каждом совхозе и колхозе целинных районов своих постоянных кадров механизаторов ЦК КПСС и Совет Министров приняли специальное постановление «Об организации подготовки механизаторских кадров из числа рабочих и служащих совхозов, колхозов, промышленных предприятий и учреждений в целинных районах страны для участия их в сельскохозяйственных работах во время весеннего сева и уборки урожая» (опубликовано 13 января). В этом постановлении определены конкретные пути решения этой важной народнохозяйственной задачи. Ее решение освободит от необходимости посылать в целинные районы ежегодно десятки тысяч механизаторов из других областей СССР.

В январе труженики сельского хозяйства Усть-Лабинского производственного управления Краснодарского края обратились с призывом ко всем работникам сельского хозяйства страны развернуть всенародное соревнование за увеличение в 1963 г. производства зерна и продуктов животноводства. Усть-лабинцы взяли на себя повышенные обязательства. Труженики сельского хозяйства Янгиюльского производственного управления Ташкентской области Узбекской ССР приняли повышенные социалистические обязательства по увеличению производства хлопка, мяса, молока, шерсти, фруктов.

Участники республиканского совещания работников животноводства Молдавской ССР обратились с призывом развернуть социалистическое соревнование за повышение жирномолочности крупного рогатого скота по методу академика Т. Д. Лысенко. Эти призывы нашли горячий отклик среди колхозников, рабочих совхозов, специалистов сельского хозяйства.

В условиях запоздалой весны 1963 г. необходимо было максимально сократить сроки проведения весеннего сева. Проявляя высокую социалистическую сознательность, работники совхоза им. Чернышевского Саратовской области и колхоза «Искра» Черкасской области 27 апреля обратились ко всем труженикам сельского хозяйства страны с предложением в дни первомайского праздника самоотверженно трудиться на полях, бороться за успешное проведение весеннего сева. Весенний сев, несмотря на запоздалую весну, проведен был в короткие сроки, и была обеспечена высокая агротехника.

Коллектив Сарыузенского совхоза Аркалыкского производственного управления Кустанайской области 6 июня обратился ко всем хлеборобам страны с призывом проводить уборку широкозахватной техникой и всемерно сокращать на уборке затраты труда и средств.

В 1963 г. в большинстве сельскохозяйственных районов страны сложились крайне неблагоприятные погодные условия. Уже летом определилось, что во многих областях засуха резко сказалась на урожайности. Проявляя высокую социалистическую сознательность, труженики сельского хозяйства ряда областей, вырастившие высокий урожай, решили продать государству хлеба значительно больше, чем это предусмотрено планом. 25 июля колхозники и работники совхозов Краснодарского края опубликовали социалистическое обязательство продать государству 200 млн. пуд. хлеба — на 40 млн. пудов больше, чем намечалось в ранее принятых обязательствах, и на 50 млн. пудов больше, чем предусмотрено планом. ЦК КПСС одобрил патриотическую инициативу хлеборобов Кубани и призывы других передовиков сельского хозяйства следовать их примеру. Труженики сельского хозяйства с полным пониманием отнеслись к обращенным к ним призывам.

Итоги сельскохозяйственного года оказались не вполне благоприятными. Крайне суровая зима, в результате которой вымерзли озимые посевы на больших площадях, затяжная весна, а в особенности сильнейшая засуха, подобно которой не было на территории нашей страны за последние 75 лет, привели к уменьшению производства и государственных заготовок зерна и некоторых других продуктов сельского хозяйства. В 1963 г. государство закупило 2735 млн. пудов зерна — на 723 млн. пудов меньше, чем в 1962 г. (но на 936 млн. пудов больше, чем в 1953 г.). Многие области и республики, собравшие хороший урожай зерновых, успешно выполнили и перевыполнили государственный план заготовок зерна. Перевыполнили свои обязательства труженики сельского хозяйства Краснодарского и Ставропольского краев. Достойный вклад в увеличение производства и заготовок зерна внесли труженики сельского хозяйства Саратовской области, Молдавии, ряда областей Украины, Западно-Казахстанского и Южно-Казахстанского краев.

В результате усилий тружеников сельского хозяйства, а также в связи с закупками за границей и проведением мероприятий по экономии зерна потребность СССР в хлебе и семенах была обеспечена.

Выдающуюся трудовую победу одержали колхозы и совхозы хлопкосеющих республик: они собрали и продали государству хлопка больше, чем когда-либо за всю историю советского хлопководства. В 1963 г. государство закупило свыше 5,2 млн. *т* хлопка — на 900 тыс. *т* больше, чем в 1962 г. Наибольший вклад внесли хлопкоробы Узбекистана — 3,7 млн. *т*. Они значительно перевыполнили взятые на себя социалистические обязательства. Больших успехов добилась в 1963 г. Грузинская ССР в выращивании чайного листа. Она продала государству 186 тыс. *т* сортового чайного листа, превысив уровень закупок, намеченный на 1965 г. На 40% больше, чем в 1962 г., было заготовлено в 1963 г. картофеля.

Несмотря на недовыполнение плана роста продукции и национального дохода в сельском хозяйстве, в целом валовой общественный продукт СССР, т. е. суммарная

продукция всех отраслей материального производства, увеличился по сравнению с 1962 г. на 5%. Это весомый взнос, внесенный советским народом в 1963 г. в создаваемую им материально-техническую базу коммунизма.

Заметный шаг сделан в 1963 г. и в совершенствовании социалистических общественных отношений. Развивалось и совершенствовалось общенародное социалистическое государство, ширились и крепли его связи с народом. Все новые и новые группы трудящихся привлекались к непосредственному управлению государственными делами.

Важную роль в этом направлении сыграли выборы Верховных Советов союзных и автономных республик и местных Советов депутатов трудящихся, состоявшиеся 3 и 17 марта. Они прошли под знаком дальнейшего повышения роли Советов в коммунистическом строительстве, в условиях перестройки их деятельности по производственному принципу, в соответствии с решениями Ноябрьского пленума ЦК КПСС 1962 г. После Пленума в 75 краях и областях были созданы промышленные и сельские краевые или областные Советы депутатов трудящихся. Перестройка Советов по производственному принципу повысила их роль в строительстве материально-технической базы коммунизма. Выборы повсеместно характеризовались исключительно высокой активностью и организованностью избирателей. Во всех республиках в голосовании приняло участие свыше 99,95% избирателей. На выборах полную и безраздельную победу одержал народный избирательный блок коммунистов и беспартийных. Характерной чертой прошедшей избирательной кампании является значительное обновление состава Верховных Советов союзных и автономных республик, а также местных Советов. Так, состав депутатов Верховного Совета РСФСР обновился на 83,9%, Казахской — на 86,5%, Латвийской ССР — на 87,7% и т. д.

Первостепенную роль в совершенствовании государственного аппарата, в привлечении широчайших масс трудящихся к управлению государственными делами играет организованный по-ленински партийно-государственный контроль. В 1963 г. на основе решений Ноябрьского пленума (1962 г.) были сконструированы органы партийно-государственного контроля. Решающими условиями успешной деятельности органов партийно-государственного контроля являются самое активное и широкое привлечение к делу контроля как коммунистов, так и беспартийных масс, женщин, молодежи, широкая гласность в работе, внимательное отношение к письмам и жалобам, сигналам и предложениям трудящихся.

В целях усиления борьбы с преступностью, дальнейшего укрепления законности и расширения демократических начал советского уголовного судопроизводства Президиум Верховного Совета СССР 6 апреля принял указ «О предоставлении права производства предварительного следствия органам охраны общественного порядка».

Одним из важнейших элементов общенародного государства остаются Вооруженные Силы, существование и укрепление которых неизбежно, пока сохраняется враждебный капиталистический мир. Торжественно отметила страна 45-летие Советских Вооруженных Сил. ЦК КПСС, Президиум Верховного Совета СССР и Совет Министров СССР сердечно поздравили весь личный состав Вооруженных Сил СССР со всенародным праздником — 45-й годовщиной Советской Армии и Военно-морского флота. 22 февраля в Москве в Кремлевском дворце съездов состоялось торжественное заседание Московского Совета, посвященное 45-й годовщине Советских Вооруженных Сил. С докладом «45 лет на страже социалистической Родины» выступил министр обороны СССР, маршал Советского Союза Р. Я. Малиновский. 26 июня в Большом Кремлевском дворце состоялся традиционный прием в честь выпускников военных академий Советских Вооруженных Сил, устроенный ЦК КПСС и Советом Министров СССР. С речами выступили Н. С. Хрущев, Р. Я. Малиновский и др.

1963 г. отмечен дальнейшим сближением социалистических наций, укреплением дружбы народов СССР. Одним из ее примеров явилось решение Казахской ССР о передаче в состав Узбекской ССР и решение последней о принятии из Южно-Казахстанского края территории площадью около четырех миллионов *га* в целях более рационального использования и быстрейшего хозяйственного освоения земель Голодной степи. Это решение братских республик было утверждено указом Президиума Верховного Совета СССР от 19 сентября «О частичном изменении границы между Казахской ССР и Узбекской ССР». В связи с 40-летием образования Бурятской АССР ЦК КПСС, Президиум Верховного Совета СССР и Совет Министров СССР 6 июля 1963 г. обратились со специальным приветствием к руководящим партийным и советским органам республики. В ознаменование 100-летия добровольного вхождения Киргизии в состав России ЦК КПСС, Президиум Верховного Совета СССР и Совет Министров СССР направили приветствие ЦК КП Киргизии, Верховному Совету и Совету Министров Киргизской ССР. Указом Президиума Верховного Совета СССР от 30 октября Киргизская ССР была награждена орденом Ленина.

Повысилась роль профсоюзов в коммунистическом строительстве, в управлении государственными делами. Этому в большой степени способствовал XIII съезд профсоюзов, проходивший в Москве 28 октября — 2 ноября (см. выше Профессиональные союзы).

Продолжалось совершенствование социалистического принципа распределения по труду. Вместе с тем повысилась роль общественных фондов потребления, которые распределяются на коммунистических началах. За их счет было обеспечено бесплатное обучение и медицинское обслуживание, оплата за время болезни, отпусков по беременности и родам и очередных отпусков, оплата пенсий, пособий многодетным и одиноким матерям. Затраты на эти и другие выплаты и льготы для населения составили в 1963 г. 34,5 млрд. руб. против 31,9 млрд. в 1962 г.

За счет государственных фондов, а также населения и с помощью государственного кредита в 1963 г. построено и введено в строй жилых домов общей площадью более 77 млн. $м^2$. При этом строительной жилищной кооперацией в городах и рабочих поселках построено около 1,8 млн. $м^2$, в сельской местности колхозниками и интеллигенцией с помощью государственного кредита построено около 400 тыс. жилых домов. Жизненный уровень советского народа в 1963 г. заметно повысился.

Исключительное внимание в 1963 г. было уделено вопросам коммунистического воспитания. Первостепенную роль в усилении идеологической работы в стране сыграл пленум ЦК КПСС, состоявшийся в Москве 18—21 июня. Он обсудил доклад секретаря ЦК КПСС Л. Ф. Ильичева «Об очередных задачах идеологической работы партии» и принял соответствующее постановление по этому вопросу. Вопросам идеологической работы среди молодежи был посвящен специальный пленум ЦК ВЛКСМ, состоявшийся 9—10 июля. Состоявшийся 27—28 июня пленум ВЦСПС обсудил задачи профсоюзов, вытекающие из постановления Июньского пленума ЦК КПСС.

7—8 марта 1963 г. состоялись встречи руководителей партии и правительства с деятелями советской культуры. На этих встречах были обсуждены важнейшие во-

просы развития литературы и искусства, задачи художественной интеллигенции в борьбе за новый подъем искусства социалистического реализма, за утверждение коммунистической идеологии в борьбе против чуждых влияний упаднического искусства Запада. Во время этих встреч было отмечено, что советская литература и искусство в основном успешно выполняют свои задачи. Но вместе с тем были подвергнуты острой критике факты проникновения в литературу, музыку, живопись и другие виды искусства чуждых, формалистических влияний, грубого искажения в некоторых литературных произведениях и кинофильмах советской действительности, утраты отдельными деятелями литературы и искусства партийности при подходе к тем или иным вопросам художественного творчества. Был высказан ряд критических замечаний в адрес тех художников, которые высокомерно, пренебрежительно относятся к общественному мнению об их произведениях, создающих картины в духе подражания формалистическим образцам в живописи и скульптуре. Была осуждена позиция тех представителей художественной интеллигенции, которые ратовали за право существования абстракционистских, формалистических течений в социалистическом искусстве. Было подчеркнуто, что абстракционизм, формализм враждебны социалистическому реализму подобно тому, как буржуазное мировоззрение враждебно коммунистическому. Наиболее острой, принципиальной критике была подвергнута ложная, антимарксистская «теория» о возможности мирного сосуществования в области идеологии.

Вся советская художественная интеллигенция восприняла эти встречи и речь Н. С. Хрущева «Высокая идейность и художественное мастерство — великая сила советской литературы и искусства» как проявление огромной заботы партии и правительства о дальнейшем расцвете нашей литературы и искусства и повышении их роли в коммунистическом строительстве. После этих встреч состоялись пленумы правлений Союза писателей СССР, Союза композиторов СССР, II Всесоюзный съезд художников (10—13 апр.), 4-е Всесоюзное совещание молодых писателей (7—10 мая), по всей стране прошли собрания творческих организаций. Все они выразили горячее одобрение политике партии в области идеологии. Полное одобрение эта политика получила со стороны всех трудящихся страны (см. также статьи в разделе К у л ь т у р н а я ж и з н ь).

22 апреля Ленинскими премиями были отмечены наиболее выдающиеся работы в области литературы и искусства. (О лауреатах Ленинских премий см. в разделе «Б и о г р а ф и ч е с к и е с п р а в к и»).

В целях улучшения руководства развитием кинематографии страны и повышения ее роли в коммунистическом воспитании народа 23 марта был образован союзно-республиканский Государственный комитет Совета Министров СССР по кинематографии. Для улучшения руководства издательствами, полиграфией и книжной торговлей 10 августа был образован Государственный комитет Совета Министров СССР по печати.

Крупный шаг вперед сделала в 1963 г. с о в е т с к а я н а у к а. Блестящим достижением советской науки и техники был вывод 14 июня на орбиту спутника Земли космического корабля «Восток-5», пилотируемого летчиком-космонавтом подполковником В. Ф. Быковским, и 16 июня — космического корабля «Восток-6», впервые в мире пилотируемого женщиной-космонавтом В. В. Терешковой. После успешного выполнения всех запланированных научных исследований в космосе оба космических корабля 19 июня благополучно приземлились в заданных районах СССР. Вся страна, весь мир с восхищением встретили новый подвиг советских людей по изучению космоса. 20 июня ЦК КПСС, Президиум Верховного Совета СССР и Совет Министров СССР опубликовали Обращение к Коммунистической партии и народам Советского Союза, к народам и правительствам всех стран, ко всему прогрессивному человечеству в связи с успешным завершением многодневного совместного космического полета В. Ф. Быковского и В. В. Терешковой на кораблях-спутниках «Восток-5» и «Восток-6». В тот же день было опубликовано приветствие ЦК КПСС, Президиума Верховного Совета СССР и Совета Министров СССР ученым и конструкторам, инженерам, техникам и рабочим, всем коллективам и организациям, участвовавшим в осуществлении длительного совместного космического полета космонавтов на кораблях-спутниках «Восток-5» и «Восток-6», советским космонавтам В. Ф. Быковскому и В. В. Терешковой в связи с совместным длительным космическим полетом в сложных условиях, совершенным на кораблях «Восток-5» и «Восток-6». 22 июня на Красной площади в Москве состоялся митинг, посвященный встрече космонавтов В. Ф. Быковского и В. В. Терешковой. Указами Президиума Верховного Совета СССР от 22 июня В. Ф. Быковскому и В. В. Терешковой присвоены звание Героя Советского Союза и «Летчик-космонавт СССР».

В 1963 г. были произведены очередные запуски девяти искусственных спутников Земли серии «Космос». 2 апреля осуществлен запуск космической ракеты в сторону Луны. На ее борту была установлена автоматическая станция «Луна-4» весом 1422 *кг*. Крупным успехом явился запуск управляемого маневрирующего космического аппарата «Полет-1», оборудованного специальной аппаратурой и системой двигательных установок, обеспечивающих его стабилизацию и проведение широкого маневрирования в околоземном космическом пространстве. В мае, июне и июле, а также в конце года были проведены успешные запуски усовершенствованных вариантов ракет-носителей для космических объектов.

В конце 1962 г. и в начале 1963 г. в Советском Союзе была произведена радиолокация планет Меркурий, Венера, Марс. В сентябре — октябре была произведена впервые в мире радиолокация Юпитера — самой большой планеты солнечной системы в момент, когда она находилась на расстоянии от Земли, равном 600 млн. *км*. Интенсивно продолжались работы по изучению и использованию атомной энергии. В соответствии с программой научно-исследовательских работ в области мирного использования атомной энергии в Харькове было закончено сооружение линейного ускорителя электронов на энергию 2 млрд. электроновольт. Ученые Советского Союза получили в свое распоряжение уникальную установку, которая позволяет иметь самую большую в мире энергию электронов для ускорителей этого типа. Открылись новые широкие возможности исследования элементарных частиц и процессов в области сверхвысоких энергий.

Новых успехов достигла советская наука в области управления термоядерного синтеза. В Институте атомной энергии им. И. В. Курчатова в отделе, к-рым руководит Л. А. Арцимович, удалось получить плазму с температурой 40 млн. градусов и плотностью 10 млрд. частиц в кубическом сантиметре. На установке «Огра» была получена устойчивая и горячая, но редкая плазма. Температура ее — 800 млн. градусов — достаточна для энергетических целей, но плотность ее еще далека от необходимой. В лаборатории Г. Н. Флерова в Объединенном Институте ядерных исследований был открыт 102-й трансурановый элемент таблицы Менделеева с массой 256. 22 апреля группе советских ученых были присуждены Ленинские премии за наиболее выдающиеся работы в области науки и техники.

В 1963 г. ЦК КПСС и Совет Министров СССР приняли ряд важнейших решений, направленных на дальнейший мощный подъем советской науки в целом и ее важнейших областей: 9 января — «О мерах по дальнейшему развитию биологической науки и укреплению ее связи с жизнью», 5 марта — «О дальнейшем улучшении руководства развитием науки и техники в стране», 11 апреля — «О мерах по улучшению деятельности Академии наук СССР и академий наук союзных республик» (см. ниже Академия наук СССР).

Крупный шаг вперед сделала советская страна в 1963 г. в развитии всех ступеней народного образования. Важнейшим достижением явился повсеместный переход ко всеобщему обязательному восьмилетнему образованию. Расширилась сеть школ-интернатов. Увеличилась подготовка квалифицированных специалистов по всем отраслям знания. Дальнейшее развитие получило обучение в средней и высшей школе без отрыва от производства. Всеми видами обучения было охвачено в 1963 г. свыше 64 млн. чел. — третья часть населения страны. В том числе в общеобразовательной школе — свыше 44 млн., в высших и средних специальных учебных заведениях — 6,2 млн. Страна получила более 840 тыс. специалистов с высшим и средним специальным образованием. В 1963 г. уже половина работающего населения страны имела среднее или высшее образование. Улучшению подготовки специалистов в СССР способствовало Постановление ЦК КПСС и Совета Министров СССР от 9 мая «О мерах по дальнейшему развитию высшего и среднего специального образования, улучшению подготовки и использования специалистов». Все ступени советской школы повысили свою роль в формировании строителей коммунистического общества.

Важнейшие события в жизни советского народа за 1963 г. свидетельствуют о поступательном движении советского общества к коммунизму. *И. Бержин.*

КАЛЕНДАРЬ ВАЖНЕЙШИХ СОБЫТИЙ ВНУТРЕННЕЙ ЖИЗНИ СССР ЗА 1963 г.

Январь

1 — Опубликовано новогоднее поздравление ЦК КПСС, Президиума Верховного Совета СССР и Совета Министров СССР советскому народу.

1 — Опубликовано сообщение ЦСУ СССР о перевыполнении работниками морского транспорта годового плана перевозок 1962 г. во внутреннем и заграничном плавании.

2 — Совет Министров СССР принял постановление о дальнейшем ограничении применения на ж.-д., морском и воздушном транспорте штрафов, налагаемых в административном порядке.

2 — На Бобруйском з-де резино-технических изделий вступил в строй действующих новый крупный цех.

2 — Вступила в строй механизированная линия для выпуска полимикроудобрений на Ростовском з-де им. Октябрьской революции.

2 — На Ленинградском з-де «Электросила» закончено испытание генератора мощностью 100 тыс. *квт* (для Мосэнерго).

3 — Опубликовано сообщение о вводе в строй первого агрегата Беломорской ГЭС на р. Выг (Карельская АССР).

4 — Опубликовано сообщение о получении на Стерлитамакском химическом з-де синтетического каучука первой товарной продукции — латекса.

4 — Опубликовано сообщение о завершении строительства газопровода Коробки — Волжский протяженностью 240 *км*.

4 — Опубликовано сообщение о получении на Миасском з-де вторичных цветных металлов первого алюминия.

4 — Опубликовано сообщение о завершении строительства на Черепоецком химическом з-де им. Калинина в Дзержинске (Горьковская обл.) крупного опытного цеха по производству гербицидов.

5 — Посещение руководителями партии и правительства выставки новой техники.

7 — Опубликовано сообщение о пуске мощной трехэлектродной печи в опытно-промышленном электротермическом цехе Иркутского алюминиевого з-да.

7 — Началось регулярное движение самолетов по маршруту Москва — Гавана.

8 — Опубликовано сообщение о вводе в эксплуатацию самого восточного участка трансъевропейского нефтепровода «Дружба» от Альметьевска до Сызрани протяженностью св. 400 *км*.

9 — Включена в западносибирскую энергетическую систему новая высоковольтная линия электропередачи, связавшая Томь-Усинскую ГРЭС и строящийся металлургический гигант Запсиб.

9 — Опубликовано сообщение о завершении строительства первой очереди Херсонского целлюлозного з-да.

9 — ЦК КПСС и Совет Министров СССР приняли постановление о мерах по дальнейшему развитию биологической науки и укреплению ее связи с практикой.

10 — На аммиачном з-де Новомосковского химического комбината (Тульская обл.) вступили в эксплуатацию ряд новых мощных агрегатов и цех. Они позволят увеличить выпуск аммиака на десятки тыс. *т* в год.

10 — Опубликовано сообщение о завершении изготовления на Уральском турбомоторном з-де новой турбинной установки для перекачки газа по магистральным трубопроводам. Мощность агрегата 6 тыс. *квт*.

10—11 — В Целиограде состоялся 2-й краевой слет молодых целинников. Н. С. Хрущев направил приветствие участникам слета.

11 — ЦК КПСС и Совет Министров СССР приняли постановление об организации работы Совета народного хозяйства СССР.

11 — ЦК КПСС и Совет Министров СССР приняли постановление о повышении роли государственных комитетов и их ответственности за развитие отраслей промышленности.

11 — ЦК КПСС и Совет Министров СССР приняли постановление о дальнейшем улучшении организации планирования развития народного хозяйства.

11 — ЦК КПСС и Совет Министров СССР приняли постановление о совершенствовании управления капитальным строительством.

11 — Указ Президиума Верховного Совета СССР о присвоении овцеводу колхоза «Большевик» Палехского р-на Ивановской обл. Е. И. Штыковой звания Героя Социалистического Труда.

12 — Указ Президиума Верховного Совета СССР о присвоении звания Героя Социалистического Труда рабочим треста «Алмалыкцветметстрой» и других организаций Министерства строительства Узб. ССР, особо отличившимся на строительстве Алтын-Топканского свинцово-цинкового комбината им. Ленина.

12 — Указ Президиума Верховного Совета СССР о награждении орденом Трудового Красного Знамени треста «Алмалыкцветметстрой» Министерства строительства Узб. ССР.

13 — Опубликовано приветствие ЦК КПСС и Совета Министров СССР в связи со спуском на воду головного танкера «София» водоизмещением 60 тыс. *т*.

13 — Опубликовано приветствие ЦК КПСС и Совета Министров СССР в связи с завершением строительства первой очереди Херсонского целлюлозного з-да.

13 — Опубликовано постановление ЦК КПСС и Совета Министров СССР об организации подготовки механизаторских кадров из числа рабочих и служащих совхозов, колхозов, промышленных предприятий и учреждений в целинных районах страны для участия их в сельскохозяйственных работах во время весеннего сева и уборки урожая.

17 — ЦК КПСС и Совет Министров СССР приняли постановление о составе Комитета партийно-государственного контроля ЦК КПСС и Совета Министров СССР.

18 — Выдал первую продукцию (серную кислоту) Кедайский химический комбинат (Лит. ССР).

18 — Совет Министров СССР принял постановление о мерах по ускорению электрификации сельского хозяйства СССР.

19 — ЦК КПСС, Совет Министров СССР и ВЦСПС приняли постановление об инициативе коллектива комбината «Луганскхимстрой» и северодонецких организаций Министерства монтажных и специальных строительных работ УССР по развертыванию социалистического соревнования за досрочный ввод в действие новых мощностей химической пром-сти.

20 — Опубликовано приветствие ЦК КПСС и Совета Министров СССР в связи с вводом в действие двух агрегатов Головной ГЭС — первой станции Вахшского каскада (Тадж. ССР).

20 — Опубликовано сообщение о вводе в строй магистрального трубопровода большой производительности Рязань — Москва. Нефть Татарии поступила в столицу.

21 — Опубликовано сообщение о том, что на Мурманской судоверфи смонтирован гигантский железобетонный док, построенный в Херсоне и переправленный из Черного моря в Баренцево.

21 — Вошла в строй самая крупная в Донбассе доменная печь им. XIV съезда ВЛКСМ на Ждановском металлургическом з-де им. Ильича.

22 — Опубликовано сообщение об окончании изготовления и испытаний на Харьковском заводе «Электротяжмаш» им. Ленина крупного серийного турбогенератора мощностью 200 тыс. *квт* для Луганской ГРЭС.

22 — Опубликовано сообщение о вводе в строй на Константиновском химическом з-де нового гигантского цеха гидрата окиси бария.

22 — Опубликовано сообщение о вводе в строй первого турбогенератора Заинской ГРЭС мощностью 200 тыс. *квт* (Татарская АССР).

24 — В Москве в Кремлевском Дворце съездов состоялось собрание актива строителей, работников предприятий строительной индустрии и проектных организаций Москвы. Были приняты социалистические обязательства строителей на 1963 г.

24 — Совет Министров СССР принял постановление об учреждении золотой медали имени В. И. Вернадского за лучшие работы в области геохимии, биогеохимии и космохимии.

24 — ЦК КПСС, Совет Министров СССР и ВЦСПС приняли постановление об инициативе работников предприятий химической и нефтеперерабатывающей пром-сти Горьковской обл.

25 — Указ Президиума Верховного Совета СССР о присвоении звания Героя Социалистического Труда президенту АН Эст. ССР И. Г. Эйхфельду.

26 — Опубликовано сообщение ЦСУ СССР об итогах выполнения гос. плана развития нар. х-ва СССР в 1962 г.

27 — Опубликованы письмо бурового мастера конторы бурения № 1 треста «Туймазабурнефть» Д. Михайлова Н. С. Хрущеву в связи с выдающейся трудовой победой бригады — самой высокой проходкой, достигнутой в восточных нефтяных районах страны и большой экономией гос. средств, и ответное приветствие ему и всем рабочим буровой бригады Н. С. Хрущева.

27 — Опубликовано приветствие ЦК КПСС и Совета Министров СССР в связи с досрочным пуском первого энергоблока Литовской ГРЭС.

31 — Опубликовано письмо колхозников, рабочих совхозов и специалистов с. х-ва Усть-Лабинского производственного управления Краснодарского края ко всем работникам с. х-ва страны с призывом развернуть всенародное соревнование за значительное увеличение производства и продажи государству с.-х. продуктов в 1963 г.

31 — Опубликовано постановление ЦК КПСС о призыве колхозников, рабочих совхозов, специалистов Усть-Лабинского производственного управления Краснодарского края ко всем работникам с. х-ва страны развернуть всенародное соревнование за увеличение в 1963 г. производства зерна и продуктов животноводства.

Февраль

1 — Опубликовано сообщение о принятом Советом Министров СССР решении о снижении с 1 февраля 1963 г. государственных розничных цен на швейные машины в среднем на 16%.

1 — В Павлограде (Днепропетровская обл.) на з-де «Химмаш» введен в строй новый крупный цех по выпуску оборудования для химической пром-сти.

2 — Опубликовано сообщение о вводе в эксплуатацию первой очереди Ровенского льнокомбината. Мощность 1-й очереди — 11 млн. м тканей в год.

3 — Опубликовано приветствие ЦК КПСС и Совета Министров СССР в связи с окончанием строительства и вводом в действие первой очереди Куйбышевского з-да синтетического каучука, крупного производства полиэтилена на Куйбышевском з-де синтетического спирта и Мухановского газобензинового з-да.

3 — Опубликованы письмо колхозников сельскохозяйственной артели им. Коминтерна Мичуринского производственного управления Тамбовской обл. Н. С. Хрущеву об успешном выполнении взятых обязательств в 1962 г. и ответное приветствие им Н. С. Хрущева.

4—5 — Состоялось годичное общее собрание АН СССР.

4—9 — Состоялась XVII сессия общего собрания АМН СССР.

5 — Опубликовано открытое письмо членов и кандидатов в члены Президиума ЦК КПСС Окружным избирательным комиссиям по выборам в Верховные Советы союзных республик о согласии их баллотироваться в соответствующих избирательных округах.

5 — Опубликованы письмо Н. С. Хрущеву бригадиров механизированных птичников совхоза «Южный» Крымской обл. А. Гетьман, Е. Бибик, Л. Косиновой, птичниц В. Турченко, В. Гуденковой, М. Сидельниковой, Е. Уколовой, М. Дорониной об успехах совхоза по производству яиц и птичьего мяса и ответное приветствие Н. С. Хрущева им и всему коллективу птицесовхоза.

5 — На Череповецком металлургическом з-де пущен в эксплуатацию стан «1700». Крупнейший в Европе цех начал выдавать тонкий холоднокатаный лист.

5 — Указ Президиума Верховного Совета СССР об образовании Среднеазиатского экономического района.

5—8 — В Москве состоялась Всесоюзная научно-методическая конференция по проблемам пионерского движения.

7 — Опубликовано приветствие ЦК КПСС и Совета Министров СССР в связи с завершением строительства и вводом в эксплуатацию ж.-д. линии Омск — Барнаул.

7 — Указ Президиума Верховного Совета СССР о присвоении профессору, генерал-лейтенанту медицинской службы П. А. Куприянову звания Героя Социалистического Труда.

7 — Указ Президиума Верховного Совета СССР о награждении орденом Трудового Красного Знамени управления строительства канала Северный Донец — Донбасс «Донбассканалстрой» Министерства монтажных и специальных строительных работ УССР.

7 — Указ Президиума Верховного Совета СССР о присвоении звания Героя Социалистического Труда рабочим строительных организаций Министерства монтажных и специальных строительных работ УССР, особо отличившимся при сооружении каналов Северный Донец — Донбасс и Днепр — Кривой Рог.

9 — Посещение руководителями Коммунистической партии и правительства павильонов раздела «Строительство» ВДНХ, где они ознакомились с проектами реконструкции и дальнейшей застройки Москвы.

9 — Пущена в эксплуатацию первая очередь Полоцкого нефтеперерабатывающего з-да. Получен первый бензин.

9 — Указ Президиума Верховного Совета СССР о награждении Гражданского воздушного флота СССР орденом Ленина в связи с 40-летием со дня основания.

10 — Опубликовано приветствие ЦК КПСС и Совета Министров СССР работникам Гражданского воздушного флота СССР в связи с его 40-й годовщиной.

10 — Опубликованы письмо Н. С. Хрущеву сталеваров мартеновской печи № 5 им. XXII съезда КПСС з-да «Запорожсталь» — М. Кинебаса, П. Кийко, В. Стана, А. Лободы о достижении мирового рекорда выплавки стали на мартеновской печи емкостью 220 *т* и о взятых ими новых обязательств — выплавить в 1963 г. 320 *т* стали и ответное приветствие им Н. С. Хрущева.

12 — Опубликовано постановление ЦК КПСС о социалистических обязательствах колхозников, рабочих совхозов, специалистов с. х-ва Янгиюльского производственного управления Ташкентской обл. Узб. ССР.

13 — Указ Президиума Верховного Совета СССР о награждении Всесоюзного научно-исследовательского института масличных и эфиромасличных культур орденом Трудового Красного Знамени в связи с 50-летием со дня основания.

13 — Указ Президиума Верховного Совета СССР об образовании союзно-республиканского Министерства строительства Среднеазиатского экономического района СССР.

13 — Опубликованы письмо Н. С. Хрущеву старшего чабана колхоза «Передовик» Гурьевской обл. Западно-Казахстанского края, заслуженного мастера социалистического животноводства Каз. ССР С. Даулеткалиева о своих успехах в овцеводстве и о выполнении принятых коллективом его бригады обязательств и ответное приветствие ему Н. С. Хрущева.

13 — Вступила в строй первая очередь Кировской ТЭЦ.

15 — ЦК КПСС и Совет Министров СССР приняли постановление об упразднении советов по координации и планированию работы совнархозов в РСФСР и Украинской ССР.

16 — Указ Президиума Верховного Совета СССР о присвоении первому секретарю ЦК КПУ, члену Президиума ЦК КПСС Н. В. Подгорному звания Героя Социалистического Труда в связи с 60-летием со дня рождения.

17 — Опубликовано приветствие ЦК КПСС и Совета Министров СССР Н. В. Подгорному в связи с 60-летием со дня рождения.

18 — На Рязанском нефтеперерабатывающем з-де вступила в строй атмосферно-вакуумная трубчатка, комбинированная с электрообессоливающей установкой.

18—19 — В Ташкенте состоялся Всесоюзный слет молодых механизаторов-хлопкоробов.

19 — ЦК КПСС, Совет Министров СССР и ВЦСПС приняли постановление об инициативе работников рыбной пром-сти Дальнего Востока по организации социалистического соревнования за досрочное выполнение годового плана добычи рыбы и производства рыбных продуктов.

20 — Совет Министров СССР принял постановление об улучшении технического руководства медицинской промышленностью.

22 — В Москве в Кремлевском Дворце съездов состоялось торжественное заседание Московского совета, посвященное 45-й годовщине Советских Вооруженных Сил.

22 — Постановление Совета Министров СССР о присвоении воинского звания генерала армии А. П. Белобородову.

23 — Опубликовано приветствие ЦК КПСС, Президиума Верховного Совета СССР и Совета Министров СССР воинам Советских Вооруженных Сил в связи с 45-й годовщиной Советской Армии и Военно-Морского Флота.

26 — Опубликовано приветствие Н. С. Хрущева участникам слета молодых чабанов Казахстана.

26 — Опубликовано приветствие ЦК КПСС и Совета Министров СССР совещанию актива работников Черноморского государственного морского пароходства.

27 — В Москве в Кремлевском Дворце съездов состоялось собрание избирателей Калининского избирательного округа Москвы, посвященное встрече с кандидатом в депутаты Верховного Совета РСФСР Н. С. Хрущевым. На собрании с большой речью выступил Н. С. Хрущев.

Март

1 — Началось опробование механизмов нового горнорудного предприятия — мощной шахты «Артем» № 1 (УССР). Новая шахта — первая очередь самого крупного в мире горнорудного предприятия.

2 — На Днепропетровском шинном з-де сдана в эксплуатацию первая очередь нового крупного цеха по производству высокопрочных автопокрышек марки «РС».

2 — Вступила в строй первая очередь агломерационной фабрики Орско-Халиловского металлургического комбината.

3 — Прошли выборы в Верховные Советы РСФСР, Украинской ССР, Белорусской ССР, Узбекской ССР, Казахской ССР, Молдавской ССР, Латвийской ССР, Таджикской ССР, Туркменской ССР, в Верховные Советы автономных республик и в местные Советы депутатов трудящихся.

3 — Опубликовано приветствие ЦК КПСС и Совета Министров СССР в связи с окончанием строительства и вводом в действие на комбинате № 18 Средне-Волжского совнархоза одного из крупнейших в стране производств полиэтилена методом высокого давления.

5 — ЦК КПСС и Совет Министров СССР приняли постановление о дальнейшем улучшении руководства развитием науки и техники в стране.

5—7 — Состоялась сессия ВАСХНИЛ.

7—8 — В Кремле состоялась встреча руководителей партии и правительства с деятелями литературы и искусства. На встрече с речами выступили Л. Ф. Ильичев и Н. С. Хрущев.

8 — В Москве в Большом театре Союза ССР состоялось торжественное заседание, посвященное Международному женскому дню 8 марта.

8 — Опубликовано обращение ЦК КПСС к советским женщинам в связи с Международным женским днем 8 марта.

8—12 — В Москве состоялось совещание работников радиовещания и телевидения.

9 — Опубликовано сообщение о получении агломерата на первых двух лентах строящейся агломерационной ф-ки № 2 металлургического з-да им. Дзержинского (Днепродзержинск).

11 — Дала промышленный ток ХрамГЭС—2 (Груз. ССР).

11—12 — В Москве состоялось совещание секретарей партийных комитетов и начальников производственных управлений РСФСР. На совещании с речью выступил Н. С. Хрущев.

13 — Указ Президиума Верховного Совета СССР об образовании Высшего совета народного хозяйства СССР Совета Министров СССР.

13 — Под председательством Н. С. Хрущева состоялось совместное заседание Президиума ЦК КПСС и Совета Министров СССР, на котором были рассмотрены вопросы, связанные с дальнейшим совершенствованием руководства промышленностью и строительством, а также вопросы о разработке проекта плана развития нар. х-ва СССР на 1964—65 гг. и проекта пятилетнего плана развития нар. х-ва СССР на 1966—70 гг.

13 — Указ Президиума Верховного Совета СССР о преобразовании и переименовании ряда министерств и государственных комитетов.

13 — Указ Президиума Верховного Совета СССР о преобразовании Госплана СССР из общесоюзного в союзно-республиканский орган.

13 — Указ Президиума Верховного Совета СССР о преобразовании Совета народного хозяйства СССР из общесоюзного в союзно-республиканский орган.

13 — Указ Президиума Верховного Совета СССР о переименовании Государственного комитета Совета Министров СССР по делам строительства в Государственный комитет по делам строительства СССР (Госстрой СССР).

13 — Совет Министров СССР принял постановление об образовании Государственного комитета автотракторного и сельскохозяйственного машиностроения при Госплане СССР.

13 — Совет Министров СССР принял постановление об образовании Государственного производственного комитета по монтажным и специальным строительным работам СССР (с подчинением этого комитета Госстрою СССР).

13 — Совет Министров СССР принял постановление «О руководстве работой энергосистем в РСФСР».

14 — Посещение Н. С. Хрущевым Новомосковского химического комбината и Щекинского химкомбината (Тульская обл.).

15 — Посещение Н. С. Хрущевым Курского з-да синтетических волокон.

15 — ЦК КПСС и Совет Министров СССР приняли постановление о повышении закупочных и сдаточных цен на хлопок-сырец и о продаже хлеба хлопкосеющим колхозам.

16 — Опубликовано сообщение о создании Общества культурной связи с Ираном.

16 — Опубликовано приветствие Н. С. Хрущева рабочим, инженерно-техническим работникам и служащим Новомосковского и Щекинского химических комбинатов, Ефремовского з-да синтетического каучука Тульской обл., трестов «Новомосковскхимстрой», «Щекинхимстрой», «Ефремовхимстрой» Министерства строительства РСФСР и управления «Союзпроммонтаж» Министерства монтажных и специальных строительных работ РСФСР в связи с новыми производственными успехами и взятыми повышенными социалистическими обязательствами на 1963 г.

16 — Посещение Н. С. Хрущевым Лисичанского химического комбината.

16 — Опубликовано сообщение о приеме гос. комиссией в эксплуатацию на полную проектную мощность крупнейшего в стране цеха по производству стальных электросварных труб на Новомосковском металлургическом з-де (Днепропетровская обл.).

17 — Опубликовано постановление ЦК КПСС об обращении участников республиканского совещания работников животноводства Молд. ССР по вопросам повышения жирномолочности крупного рогатого скота по методу академика Т. Д. Лысенко.

17 — Прошли выборы в Верховные Советы Грузинской ССР, Азербайджанской ССР, Литовской ССР, Киргизской ССР, Армянской ССР и Эстонской ССР и местные Советы депутатов трудящихся этих республик.

17 — Опубликовано письмо Н. С. Хрущева в Президиум ЦК КПСС о создании молочно-овощных хозяйств вокруг крупных городов и промышленных центров.

17 — Посещение Н. С. Хрущевым Невиномысского химического комбината.

18 — Опубликовано письмо Н. С. Хрущева в Президиум ЦК КПСС о некоторых вопросах специализации сельского хозяйства в Белоруссии, Прибалтийских республиках и северо-западных областях Российской Федерации.

18 — Указ Президиума Верховного Совета СССР о присвоении звания Героя Социалистического Труда работникам Московского метростроя Государственного производственного комитета по транспортному строительству СССР, особо отличившимся при сооружении Калужского радиуса Московского метрополитена.

21 — Произведен очередной запуск искусственного спутника Земли «Космос-13».

23 — Указ Президиума Верховного Совета СССР об образовании союзно-республиканского Государственного комитета Совета Министров СССР по кинематографии.

24 — Опубликовано приветствие ЦК КПСС и Совета Министров СССР в связи с окончанием строительства и вводом в действие первой очереди крупнейшего в стране цеха холодного проката листа с полностью механизи

рованным и автоматизированным процессом производства на Череповецком металлургическом з-де.

24 — Опубликовано сообщение о приеме в эксплуатацию гос. комиссией Новотроицкого з-да хромовых соединений (Оренбургская обл.).

25 — За 6,5 час. перекрыт Енисей в районе строительства Красноярской ГЭС.

25 — На новом стане «1020» на Челябинском трубопрокатном з-де были получены первые газопроводные трубы большого диаметра.

26 — В Дивногорске состоялся торжественный митинг строителей Красноярской ГЭС, посвященный перекрытию Енисея.

26 — Выдала первый агломерат 7-я агломерационная лента на Череповецком металлургическом з-де.

27 — Опубликовано сообщение о сдаче в эксплуатацию на Карагандинском металлургическом з-де цеха ректификации сырого бензола.

27 — На ленинградском Металлическом з-де им. XXII съезда КПСС закончено испытание последней, десятой турбины для Воткинской ГЭС мощностью 100 тыс. *квт*.

27 — Опубликовано сообщение о пуске на Новолипецком металлургическом з-де 20-валкового прокатного стана, предназначенного для производства трансформаторного листа.

27—28 — В Москве состоялся первый всесоюзный слет бригадиров и членов ученических производственных бригад. Н. С. Хрущев направил приветствие участникам слета.

29 — В Киеве состоялось совещание молодых кукурузоводов Украины. Н. С. Хрущев направил приветствие участникам совещания.

30 — На Орско-Халиловском металлургическом комбинате выдала первую плавку новая мощная доменная печь.

30 — На Саратовском з-де синтетического спирта вошел в строй комплекс объектов по производству нитрилоакриловой кислоты.

30 — Совет Министров СССР принял постановление об образовании государственных комитетов по отраслям машиностроения, приборостроению и средствам автоматизации.

31 — Дал промышленный ток первый турбогенератор Ереванской ТЭЦ.

Апрель

2 — В СССР осуществлен запуск космической ракеты в сторону Луны. На борту космической ракеты установлена автоматическая станция «Луна-4» весом 1422 *кг*.

3 — Опубликовано сообщение о завершении строительства комплекса цехов производства ацетилцеллюлозы на заводе «Поливинилацетат» (Арм. ССР).

5 — Опубликовано сообщение о вводе в строй еще трех пролетов крупнейшего в Европе блока цехов сварных металлоконструкций Уралмашзавода.

6 — Опубликовано сообщение о вводе в действие мощного Новопашийского цементного з-да (Пермь).

6 — Указ Президиума Верховного Совета СССР о предоставлении права производства предварительного следствия органам охраны общественного порядка.

7 — Опубликовано сообщение о мировом рекорде бригады И. Ковальчука на шахте «Привольнянская - Южная» треста «Лисичанскуголь», добывшей за 31 день из одной лавы комбайном «ЛГД» 80 039 *т* угля.

7 — Опубликовано сообщение о вводе в строй на Челябинском металлургическом з-де еще одной мощной электросталеплавильной печи.

8 — Опубликованы Призывы ЦК КПСС к 1 Мая 1963 г.

10 — Указ Президиума Верховного Совета СССР о награждении Героя Социалистического Труда, действительного члена ВАСХНИЛ селекционера В. С. Пустовойта второй золотой медалью «Серп и Молот».

10—13 — В Москве состоялся второй всесоюзный съезд советских художников. ЦК КПСС направил съезду приветствие.

11 — Опубликовано приветствие ЦК КПСС и Совета Министров СССР в связи с завершением строительства и вводом в действие первой очереди Котласского целлюлозно-бумажного комбината Северо-Западного совнархоза.

11 — ЦК КПСС и Совет Министров СССР приняли постановление об улучшении организации перевозок с.-х. грузов автомобильным транспортом.

11 — ЦК КПСС и Совет Министров СССР приняли постановление о мерах по улучшению деятельности Академии наук СССР и академий наук союзных республик.

12 — В Москве в Кремлевском Дворце съездов состоялось торжественное собрание, посвященное второй годовщине полета человека в космос.

13 — Указ Президиума Верховного Совета СССР о присвоении звания Героя Социалистического Труда работникам рыбной промышленности и рыбакам-колхозникам.

13 — Произведен очередной запуск искусственного спутника Земли «Космос-14».

13 — В Москве в Большом театре Союза ССР состоялось торжественное заседание, посвященное 80-летию со дня рождения Демьяна Бедного.

16 — В «Известиях» впервые в советской печати опубликована запись беседы с В. И. Лениным корреспондента японской газеты «Осака Асахи», состоявшейся 3 июня 1920 г.

16 — Опубликовано сообщение о сдаче в эксплуатацию нового шиноремонтного з-да в Чимкенте, производительностью 200 тыс. шин в год. Этим положено начало созданию крупного резиноасбестового комбината в Южно-Казахстанском крае.

16 — Указ Президиума Верховного Совета СССР о присвоении звания Героя Социалистического Труда работникам Гражданского воздушного флота.

18 — Указ Президиума Верховного Совета СССР о присвоении академику Б. А. Введенскому звания Героя Социалистического Труда в связи с 70-летием со дня рождения.

18 — ЦК КПСС и Совет Министров СССР приняли постановление о перестройке работы Выставки достижений народного хозяйства СССР.

19 — Совет Министров СССР принял постановление о развитии работ по использованию в народном хозяйстве глубинного тепла Земли.

19 — Опубликовано сообщение ЦСУ СССР об итогах выполнения гос. плана промышленностью СССР в 1-м квартале 1963 г.

20 — Опубликовано приветствие ЦК КПСС и Совета Министров СССР в связи с окончанием строительства и вводом в действие доменной печи и первой очереди агломерационной фабрики на Орско-Халиловском металлургическом комбинате.

20 — Совет Министров СССР принял постановление об организации Главного управления промышленности санитарно-технического оборудования.

21 — В газете «Правда» опубликованы новые документы В. И. Ленина (статьи «Ответ на статью ликвидаторов в „Leipziger Volkszeitung“» и «Помещики снюхались с кадетами»).

21 — Опубликовано постановление Комитета по Ленинским премиям в области науки и техники при Совете Министров СССР «О присуждении Ленинских премий за наиболее выдающиеся работы в области науки и техники».

21 — Опубликовано постановление Комитета по Ленинским премиям в области литературы и искусства при Совете Министров СССР «О присуждении Ленинских премий за наиболее выдающиеся достижения в области литературы и искусства».

21 — Опубликовано приветствие ЦК КПСС и Совета Министров СССР в связи с окончанием строительства и досрочным вводом в действие первой очереди отделения по производству электросварных труб диаметром 1020 *мм* для магистральных газопроводов на Челябинском трубопрокатном з-де.

22 — В Москве в Кремлевском Дворце съездов состоялось торжественное заседание, посвященное 93-й годовщине со дня рождения В. И. Ленина.

22 — Произведен очередной запуск искусственного спутника Земли «Космос-15».

22—24 — В Москве в Большом Кремлевском дворце состоялось Всероссийское совещание работников промышленности и строительства РСФСР. На совещании с речью выступил Н. С. Хрущев.

23 — Опубликовано сообщение о завершении строительства на з-де «Запорожсталь» цеха холодного проката № 3.

24 — Указ Президиума Верховного Совета СССР о награждении Героя Советского Союза маршала Советского Союза С. М. Буденного второй медалью «Золотая Звезда».

24 — Указ Президиума Верховного Совета СССР о присвоении академику А. Н. Колмогорову звания Героя Социалистического Труда.

25—27 — В Москве в Большом Кремлевском дворце состоялось Всесоюзное совещание передовиков движения за коммунистический труд. ЦК КПСС направил приветствие участникам совещания.

26 — Под промышленную нагрузку поставлен 3-й агрегат Головной ГЭС на р. Вахш (Тадж. ССР).

27 — Опубликованы обращения тружеников совхоза им. Чернышевского Саратовской обл. и колхоза «Искра» Чер-

касской обл. ко всем труженикам с. х-ва страны с призывом ознаменовать дни первомайского праздника высокопроизводительным трудом на полях.

28 — Опубликовано приветствие ЦК КПСС и Совета Министров СССР в связи с успешным окончанием сооружения Кумской ГЭС и завершением строительства всего каскада Ковдинских гидроэлектростанций на Кольском полуострове.

28 — Произведен очередной запуск искусственного спутника Земли «Космос-16».

29 — Указ Президиума Верховного Совета СССР о присвоении звания Героя Социалистического Труда работникам геологической службы.

29 — Указ Президиума Верховного Совета СССР о присвоении звания Героя Социалистического Труда работникам Норильской комплексной геологоразведочной экспедиции Красноярского геологического управления, особо отличившимся в открытии и разведке Талнахского месторождения медно-никелевых руд.

29 — Со стапеля Адмиралтейского з-да спущен на воду крупнотоннажный танкер «Ханой» водоизмещением 62 тыс. *т*.

Май

3 — На Макеевском металлургическом з-де им. Кирова пущен проволочный стан непрерывного действия «250».

3 — Начала работать дрейфующая станция «СП-12».

4 — Опубликовано обращение ЦК КПСС и Совета Министров СССР к колхозникам, рабочим совхозов и специалистам с. х-ва, работникам производственных управлений, к партийным комитетам производственных управлений, партийным организациям колхозов и совхозов, ко всем сельским коммунистам и комсомольцам с призывом добиться значительного увеличения производства и заготовок картофеля в 1963 г.

4 — В Москве в Колонном зале Дома Союзов состоялось торжественное заседание, посвященное Дню печати.

5 — Опубликовано сообщение о завершении испытаний на Харьковском з-де «Электротяжмаш» им. Ленина очередного турбогенератора «ТГВ-200».

6 — В Москве в Кремлевском Дворце съездов состоялось торжественное собрание общественности столицы, посвященное Дню радио.

6 — Опубликовано сообщение о вводе в строй на Михайловском цементном з-де «Спартак» (Рязанская обл.) новой, пятой технологической линии с годовой производительностью в 450 тыс. *т* цемента.

7—10 — В Москве состоялось 4-е всесоюзное совещание молодых писателей.

9 — ЦК КПСС и Совет Министров СССР приняли постановление о мерах по дальнейшему развитию высшего и среднего специального образования, улучшению подготовки и использования специалистов.

9 — Выдала первый кокс новая мощная коксовая батарея на Череповецком металлургическом з-де.

11 — Указ Президиума Верховного Совета СССР о присвоении звеньевому механизированного звена комбайнеру колхоза «Нове життя» Скадовского р-на Херсонской обл. А. И. Романюку звания Героя Социалистического Труда.

11 — Опубликовано сообщение о вводе в строй моторного завода в Минске.

13 — Н. С. Хрущев совершил поездку по Москве и ознакомился с ходом строительства и реконструкции столицы.

13—16 — В Москве состоялся 5-й всесоюзный съезд Союза обществ Красного Креста и Красного Полумесяца СССР. ЦК КПСС направил съезду приветствие.

14 — Н. С. Хрущев посетил экспериментальные предприятия строительной индустрии Москвы.

14 — Вертолет «В-2», управляемый летчиком-испытателем Б. Аноповым и ведущим инженером Л. Бабаджановой, в полете по замкнутому 100-километровому кругу развил среднюю скорость 264 *км* в час, установив новый мировой рекорд.

14 — Опубликовано сообщение о вводе в строй нового стана непрерывной сварки стальных труб диаметром 1020 *мм* на Ждановском заводе им. Ильича.

14—15 — В Москве состоялось общее собрание АН СССР.

15 — Летчик А. Луценко на вертолете «МИ-1» пролетел без посадки по замкнутому маршруту 1164 *км*, установив новый мировой рекорд.

17 — Руководители партии и правительства ознакомились с проектами памятника В. И. Ленину и монумента в честь освоения космоса.

18 и 25 — Произведены успешные запуски усовершенствованных вариантов ракет-носителей для космических объектов в район центральной части Тихого океана на дальность более 12 тыс. *км*.

19 — Опубликовано приветствие ЦК КПСС и Совета Министров СССР в связи с окончанием строительства и вводом в действие второй очереди трубоэлектросварочного цеха по производству труб диаметром 1020 *мм* на Новомосковском металлургическом з-де (Днепропетровская обл.).

20 — Опубликовано сообщение о вводе в строй на Харцызском трубном з-де двух трубосварочных станов «1020» для производства труб большого диаметра.

20—22 — В Запорожье состоялось Всесоюзное совещание партийных работников предприятий черной металлургии, созванное ЦК КПСС.

21 — Опубликовано приветствие ЦК КПСС и Совета Министров СССР в связи с досрочным спуском на воду танкера «Ханой» водоизмещением 62 тыс. *т*.

21 — Дал промышленный ток 6-й турбогенератор Томь-Усинской ГРЭС (Кузбасс).

22 — Произведен очередной запуск искусственного спутника Земли «Космос-17».

22 — Указ Президиума Верховного Совета СССР о присвоении старшему чабану племенного овцесовхоза «Шелковский» Чечено-Ингушской АССР Н. А. Эсмухамбетову звания Героя Социалистического Труда.

22 — Совет Министров СССР принял постановление о фондах предприятий (организаций) отдельных отраслей народного хозяйства для улучшения культурно-бытовых условий работников и совершенствования производства.

23 — Указ Президиума Верховного Совета СССР о присвоении звания Героя Советского Союза Фиделю Кастро Рус.

23 — В Москве на Центральном стадионе им. Ленина состоялся митинг советско-кубинской дружбы. На митинге с речами выступили Н. С. Хрущев и Фидель Кастро.

24 — Произведен очередной запуск искусственного спутника Земли «Космос-18».

25 — Опубликовано сообщение о вводе в строй на Лисичанском химическом комбинате крупного завода пластмасс.

28 — Опубликовано приветствие ЦК КПСС и Совета Министров СССР советским пограничникам в связи с 45-й годовщиной пограничных войск.

28 — Вступила в строй первая очередь Агаракского медно-молибденового комбината (Арм. ССР).

29 — Опубликовано сообщение о вводе в строй на Омском з-де синтетического каучука новых мощностей по производству дивинила.

30 — Опубликовано постановление ЦК КПСС о работе Кагарлыкского производственного колхозно-совхозного управления Киевской обл.

30 — ЦК КПСС и Совет Министров СССР приняли постановление об образовании плановых комиссий и советов по координации развития народного хозяйства экономических районов СССР.

31 — Опубликовано сообщение о вводе в строй действующих второй мартеновской печи, входящей в состав нового металлургического комплекса Ижорского завода (Ленинградская обл.).

Июнь

1 — Указ Президиума Верховного Совета СССР о присвоении бригадиру птицеводческой бригады совхоза «Южный» Крымской обл. А. П. Гетьман звания Героя Социалистического Труда.

1 — Опубликовано сообщение о сдаче в эксплуатацию на Центральном горнообогатительном комбинате в Кривом Роге новой технологической секции по производству железного концентрата.

2 — Опубликовано сообщение о завершении изготовления на ленинградском Металлическом з-де им. XXII съезда КПСС головной турбины мощностью 300 тыс. *квт* для Конаковской ГРЭС.

3 — Совет Министров СССР принял постановление об организации Тюменского медицинского ин-та.

3—5 — Пребывание Н. С. Хрущева в Ярославле.

4 — Опубликовано сообщение о рассмотрении в Совете Министров СССР предложения Н. С. Хрущева об основных принципах и направлениях в разработке народнохозяйственного плана на 1964—65 гг. и последующие годы.

5 — Поставлен под промышленную нагрузку и включен в энергетическую сеть последний турбоагрегат Павлодарской ТЭЦ-2.

5 — На Новогорьковском нефтеперерабатывающем з-де сдан в эксплуатацию цех по выпуску присадок — добавок к техническим маслам.

5—8 — Состоялась сессия ВАСХНИЛ, посвященная борьбе с водной и ветровой эрозией почв.

6 — Опубликовано обращение коллектива рабочих и специалистов Сарыузенского совхоза Аркалыкского производственного управления Кустанайской обл. ко всем хлеборобам страны с призывом проводить уборку хлебов широкозахватной техникой и всемерно сокращать на уборке затраты труда и средств. ЦК КПСС одобрил инициативу коллектива рабочих и специалистов совхоза.

7 — Опубликовано приветствие ЦК КПСС и Совета Министров СССР ЦК КП Узбекистана, Совету Министров Узб. ССР и труженикам с. х-ва Узб. ССР в связи с перевыполнением плана продажи государству коконов тутового шелкопряда.

7 — Совет Министров СССР принял постановление о подчиненности Всесоюзного объединения «Союзсельхозтехника» Высшему совету народного хозяйства СССР Совета Министров СССР.

8 — Выдал первую партию автомобильных шин из местного синтетического каучука новый крупный цех, сданный в эксплуатацию на Омском шинном з-де.

9 — Качканарский горнообогатительный комбинат (Свердловская обл.) выдал первые тонны промышленного железованадиевого концентрата.

11 — Поставлена под нагрузку новая турбина мощностью 100 тыс. *квт* на Артемовской ГРЭС (Дальний Восток).

11—13 — В Северодонецке состоялось Всесоюзное совещание строителей большой химии.

12 — Опубликовано сообщение о сдаче в эксплуатацию комплекса Ново-Ирминской обогатительной ф-ки (Донбасс). Предприятие будет ежегодно перерабатывать 1200 тыс. *т* коксующегося угля.

12 — Опубликовано сообщение о вводе в строй Барнаульского шиноремонтного з-да.

13 — Совет Министров СССР принял постановление об отчислении средств на развитие виноградарства от суммы реализации продукции винодельческой пром-сти.

13 — ЦК КПСС и Совет Министров СССР приняли постановление об инициативе тружеников с. х-ва Киевской обл. и Краснодарского края, призвавших колхозников и работников совхозов развернуть социалистическое соревнование за высокий урожай сахарной свеклы.

14 — На орбиту спутника Земли выведен космический корабль «Восток-5», пилотируемый летчиком-космонавтом подполковником В. Ф. Быковским.

15 — Опубликованы письмо комсомольцев и молодежи Черкасской обл. Н. С. Хрущеву о их начинании — активном участии комсомола в борьбе за коммунистическую культуру и быт на селе и ответное приветствие им Н. С. Хрущева.

15 — Совет Министров СССР принял постановление об освобождении от уплаты с.-х. налога инспекторов-организаторов производственных колхозно-совхозных (совхозно-колхозных) управлений.

16 — На орбиту спутника Земли выведен космический корабль «Восток-6», впервые в мире пилотируемый женщиной-космонавтом В. В. Терешковой.

18 — Опубликовано сообщение о выдаче первой продукции газобензиновым з-дом в Сиазани (Азерб. ССР).

18—21 — В Москве состоялся пленум ЦК КПСС. Пленум принял постановление «Об очередных задачах идеологической работы партии», постановление «О предстоящей встрече представителей ЦК КПСС с представителями ЦК КПК».

19 — Космические корабли «Восток-6» и «Восток-5» в соответствии с программой совместного полета приземлились в заданных районах Советского Союза.

20 — Опубликовано обращение ЦК КПСС, Президиума Верховного Совета СССР и Совета Министров СССР к Коммунистической партии и народам Советского Союза, к народам и правительствам всех стран, ко всему прогрессивному человечеству в связи с успешным завершением многодневного совместного космического полета В. Ф. Быковского и В. В. Терешковой на кораблях-спутниках «Восток-5» и «Восток-6».

20 — Опубликовано приветствие ЦК КПСС, Президиума Верховного Совета СССР и Совета Министров СССР ученым и конструкторам, инженерам, техникам и рабочим, всем коллективам и организациям, участвовавшим в осуществлении длительного совместного космического полета космонавтов на кораблях-спутниках «Восток-5» и «Восток-6», советским космонавтам В. Ф. Быковскому и В. В. Терешковой в связи с совместным длительным космическим полетом в сложных условиях, совершенным на кораблях «Восток-5» и «Восток-6».

21 — Указ Президиума Верховного Совета СССР о присвоении звания Героя Социалистического Труда особо отличившимся строителям, работникам промышленности строительных материалов и изделий Москвы.

22 — На Красной площади в Москве состоялся митинг, посвященный встрече космонавтов В. Ф. Быковского и В. В. Терешковой.

22 — Указ Президиума Верховного Совета СССР о присвоении звания Героя Советского Союза летчику-космонавту В. Ф. Быковскому.

22 — Указ Президиума Верховного Совета СССР о присвоении звания Героя Советского Союза летчику-космонавту В. В. Терешковой.

22 — Указ Президиума Верховного Совета СССР о присвоении звания «Летчик-космонавт СССР» В. Ф. Быковскому.

22 — Указ Президиума Верховного Совета СССР о присвоении звания «Летчик-космонавт СССР» В. В. Терешковой.

23 — На Саратовском з-де синтетического спирта начался процесс производства нитрона.

21—29 — В Москве состоялся Всемирный конгресс женщин. Н. С. Хрущев направил конгрессу послание.

25 — В Москве состоялась пресс-конференция, посвященная успешному полету кораблей «Восток-5» и «Восток-6».

26 — Опубликовано приветствие ЦК КПСС и Совета Министров СССР в связи с завершением строительства, вводом в действие и освоением первых технологических установок Полоцкого нефтеперерабатывающего з-да.

26 — В Большом Кремлевском дворце состоялся традиционный прием в честь выпускников военных академий Советских Вооруженных Сил, устроенный ЦК КПСС и Советом Министров СССР.

26 — Дал промышленный ток 4-й агрегат Головной ГЭС (Тадж. ССР).

27 — На Карагандинском металлургическом з-де сдана в эксплуатацию первая очередь аглофабрики.

27 — На Рижском вагоностроительном з-де завершено изготовление первого советского дизель-поезда «ДР-1» — «Балтика».

27—28 — В Москве состоялся пленум ВЦСПС.

28 — Поставлены под промышленную нагрузку 11-й и 12-й агрегаты Братской ГЭС.

29 — Указ Президиума Верховного Совета СССР о присвоении звания Героя Советского Союза председателю Государственного Совета ГДР В. Ульбрихту в связи с 70-летием со дня рождения.

29 — Завершено строительство первой очереди Балаклеевского цементного з-да (Харьковская обл.).

29 — Сдана в эксплуатацию первая очередь Фрунзенского камвольно-суконного комбината (Кирг. ССР).

Июль

1 — На Барнаульском з-де искусственного и синтетического волокна вступило в строй несколько важных объектов, в т. ч. корпус второго сероуглеродного производства.

1 — Вступила в строй новая линия Ленинградского метрополитена от Технологического института до площади Льва Толстого протяженностью 6 *км*.

1—4 — Состоялось общее собрание АН СССР, посвященное итогам Июньского пленума ЦК КПСС. Утвержден новый Устав и новая структура АН СССР.

1—7 — В Москве состоялся IV всесоюзный съезд невропатологов и психиатров.

2 — Совет Министров СССР принял постановление о системе повышения квалификации врачей.

2 — Опубликовано сообщение о завершении на заводе «Электросила» в Ленинграде изготовления турбогенератора мощностью 300 тыс. *квт* для Конаковской ГРЭС.

2 — Введена в эксплуатацию турбина в 100 тыс. *квт* на Ангренской ГРЭС (Узб. ССР).

2 — На опытной установке строящегося Даугавпилсского з-да искусственного волокна им. Ленинского комсомола получено первое латвийское капроновое волокно.

2 — Введена в строй новая большегрузная электросталеплавильная печь на Челябинском металлургическом з-де.

3 — Опубликовано сообщение о пуске второй очереди Актюбинского з-да хромовых соединений.

4 — Опубликовано сообщение о сдаче в эксплуатацию второй очереди крупнейшей в стране обогатительной ф-ки на Соколовско-Сарбайском железорудном комбинате.

4 — Опубликовано сообщение о приеме в эксплуатацию гос. комиссией второй очереди производства по выпуску высокопрочных кордных тканей и первой очереди сернокислотного з-да Балаковского комбината искусственного волокна.

4 — На з-де «Кургансельмаш» вступил в строй первый в РСФСР цех по производству свеклоуборочных комбайнов.

5 — Указ Президиума Верховного Совета СССР о присвоении профессору П. Г. Сергиеву звания Героя Социалистического Труда в связи с 70-летием со дня рождения.

5 — На Нижнетагильском металлургическом з-де выдал первую плавку новый конвертор.

6 — Опубликовано сообщение о сдаче в эксплуатацию нового турбогенератора на Кировской ГРЭС (Кольская энергетическая система).

6 — Опубликован текст благодарности ЦК КПСС, Президиума Верховного Совета СССР и Совета Министров СССР всем государственным, а также партийным, профсоюзным и другим общественным организациям, всем гражданам нашей страны и всем людям мира, приславшим приветствия и добрые пожелания советскому народу, Коммунистической партии и Советскому правительству по случаю героического полета в космос В. Ф. Быковского и В. В. Терешковой.

6 — Опубликовано приветствие ЦК КПСС, Президиума Верховного Совета СССР и Совета Министров СССР Бурятскому обкому КПСС, Президиуму Верховного Совета и Совету Министров Бурятской АССР в связи с 40-летием со дня образования Бурятской АССР.

7 — Опубликованы письмо Н. С. Хрущеву колхозников колхоза им. Владимира Ильича Московской обл. о работе колхоза в 1962 г. и с приглашением приехать в колхоз на открытие бронзового бюста дважды Героя Социалистического Труда И. А. Буянова и ответное письмо им Н. С. Хрущева.

7—21 — В Москве состоялся Третий международный кинофестиваль. Н. С. Хрущев направил приветствие участникам фестиваля.

8 — Опубликовано сообщение о досрочном пуске крупного комплекса цехов по выпуску уротропина и формалина на Новокемеровском химическом комбинате.

8 — Опубликовано сообщение о вводе в строй и выдаче первой продукции главным цехом по производству сульфата натрия на Кучукском сульфатном комбинате (Алтайский край).

8 — Указ Президиума Верховного Совета СССР о присвоении звания Героя Социалистического Труда работникам цементной пром-сти.

8 — В Москве состоялось собрание актива женщин столицы, посвященное итогам Всемирного конгресса женщин.

9—10 — В Москве состоялся пленум ЦК ВЛКСМ, посвященный задачам идеологической работы среди молодежи.

10 — Опубликовано сообщение о вводе в строй 7-го энергоблока мощностью 200 тыс. *квт* на Старобешевской ГРЭС.

11 — Опубликовано сообщение о проведении в СССР в июне — июле успешных запусков усовершенствованных вариантов ракет-носителей для космических объектов в район центральной части Тихого океана.

13 — Посещение руководителями партии и правительства Выставки достижений народного хозяйства.

14 — Опубликовано сообщение о приеме в эксплуатацию гос. комиссией первой очереди мощной агломерационной ф-ки на Магнитогорском металлургическом комбинате.

14 — Опубликовано сообщение о выдаче первой продукции — фенола и ацетона — Казанским з-дом органического синтеза.

15 — Выдал первую продукцию Душанбинский з-д крупнопанельных перегородочных плит. Его мощность 400 тыс. $м^2$ стеновых панелей в год.

19 — Опубликовано сообщение ЦСУ СССР об итогах выполнения гос. плана развития нар. х-ва СССР на 1963 г. за первое полугодие.

19 — В Москве в Кремлевском Дворце съездов состоялся митинг советско-венгерской дружбы.

19 — В Москве в Большом театре Союза ССР состоялся вечер, посвященный 70-летию В. В. Маяковского.

20 — Указ Президиума Верховного Совета СССР о присвоении звания Героя Социалистического Труда работникам Усть-Каменогорского свинцово-цинкового комбината им. Ленина Восточно-Казахстанского совнархоза.

20 — Указ Президиума Верховного Совета СССР о награждении Усть-Каменогорского свинцово-цинкового комбината им. Ленина Восточно-Казахстанского совнархоза орденом Ленина.

22 — Открыто движение на новом участке Московского метрополитена «Первомайская» — «Щелковская».

25 — Совет Министров СССР принял постановление о мерах по улучшению архивного дела в СССР.

25 — Опубликованы обязательства работников с. х-ва Краснодарского края по увеличению заготовок зерна в 1963 г. ЦК КПСС одобрил инициативу тружеников с. х-ва Краснодарского края.

26 — ЦК КПСС и Совет Министров СССР приняли постановление о мерах по улучшению деятельности Министерства сельского хозяйства СССР и Всесоюзной академии сельскохозяйственных наук им. Ленина.

26 — Опубликовано приветствие ЦК КПСС и Совета Министров СССР ЦК КП Узбекистана, Совету Министров Узб. ССР и всем трудящимся Узб. ССР в связи с досрочным выполнением годового плана продажи зерна государству.

27 — Опубликовано приветствие ЦК КПСС и Совета Министров СССР Крымскому сельскому обкому КПУ и облисполкому, всем трудящимся Крымской обл. в связи с успешным выполнением плана продажи зерна государству.

29 — В Москве состоялась объединенная научная сессия Института марксизма-ленинизма, Академии общественных наук и Высшей партийной школы при ЦК КПСС, посвященная 60-летию II съезда РСДРП.

30 — Посещение Н. С. Хрущевым выставки проектов застройки новых районов Москвы.

31 — Посещение Н. С. Хрущевым пансионата на Клязьминском водохранилище.

31 — Опубликовано сообщение о вводе в строй первого блока на 150 тыс. *квт* на Ийвинской ГРЭС (Сев. Урал).

31 — Опубликовано сообщение о выдаче первой плавки первой в стране печи по производству синтетических шлаков на Челябинском металлургическом з-де.

Август

1 — Опубликовано приветствие ЦК КПСС и Совета Министров СССР Чимкентскому сельскому обкому КП Казахстана и облисполкому, всем трудящимся Чимкентской обл. в связи с перевыполнением годового плана продажи зерна государству.

2 — Опубликовано приветствие Н. С. Хрущева участникам первого слета выпускников школ Джамбулской обл. в связи с их решением по окончании школы работать в с. х-ве, поднимать вторую казахстанскую целину — животноводство.

2 — Опубликовано сообщение о вводе в строй последнего агрегата Беломорской ГЭС (Карельская АССР).

5 — Опубликовано приветствие ЦК КПСС и Совета Министров СССР хозяйственным, партийным, советским и комсомольским работникам Усть-Лабинского производственного колхозно-совхозного управления Краснодарского края, всем труженикам с. х-ва Усть-Лабинского производственного управления в связи с успешным выполнением принятых социалистических обязательств по производству и продаже зерна государству.

5—8 — В Ленинграде состоялась сессия Руководящего совета Европейского сообщества писателей.

6 — Опубликовано приветствие ЦК КПСС и Совета Министров СССР в связи с завершением строительства и своевременным вводом в действие второй очереди Актюбинского з-да хромовых соединений.

6 — Произведен очередной запуск искусственного спутника Земли «Космос-19».

8 — Опубликовано приветствие ЦК КПСС и Совета Министров СССР Джамбулскому сельскому обкому КП Казахстана и облисполкому, всем трудящимся Джамбулской обл. в связи с досрочным выполнением плана продажи зерна государству.

8 — Сдана в эксплуатацию шахта «Украина» (Донецкая обл.) проектной мощностью 1800 тыс. *т* угля в год.

8 — Подписан акт о вводе в эксплуатацию нового крупного производства окиси этилена на Салаватском нефтехимическом комбинате.

8 — На Омском з-де синтетического каучука начал выпускать продукцию цех по производству альфаметилстирола.

9 — Указ Президиума Верховного Совета СССР о присвоении звания Героя Социалистического Труда работникам морского транспорта.

9 — Опубликовано сообщение о вводе в строй на Челябинском металлургическом з-де еще одной мощной коксовой батареи.

9 — Опубликовано сообщение о сдаче в эксплуатацию Бандуровского разреза (Кировоградская обл.) производительностью 1200 тыс. *т* угля в год.

10 — Указ Президиума Верховного Совета СССР об образовании Государственного комитета Совета Министров СССР по печати.

10—17 — В Москве проходил финал III Спартакиады народов СССР.

12 — Опубликовано сообщение о сдаче в эксплуатацию нового цеха на Саратовском з-де синтетического спирта.

14 — Опубликовано сообщение о вводе в строй на Челябинском металлургическом з-де новой мощной электропечи.

Пуском этой печи завершено строительство второго электросталеплавильного цеха — одного из крупнейших в стране.

14 — Опубликовано сообщение о вводе в строй новой большегрузной мартеновской печи на Орско-Халиловском металлургическом комбинате.

15 — Опубликовано сообщение о вводе в эксплуатацию на Первоуральском хромпиковом з-де мощного комплекса хромовых соединений.

16 — Опубликованы письмо директора совхоза «Темижбекский» Ставропольского края В. Карповича, секретаря парткома Н. Забелина, председателя рабочкома И. Дереченка, секретаря комитета ВЛКСМ Н. Моторыгина, гл. агронома Е. Селиверстовой, гл. инженера Ю. Старостюка, комбайнера Н. Рыжкова, тракториста П. Шопина в ЦК КПСС, Совет Министров СССР, Н. С. Хрущеву о досрочном выполнении годового плана сдачи зерна государству, образцовом проведении уборки хлебов и приветствие Н. С. Хрущева им и всем рабочим, работницам и специалистам зерносовхоза.

16 — Опубликовано приветствие ЦК КПСС и Совета Министров СССР в связи с окончанием реконструкции четырехклетьевого стана непрерывной холодной прокатки стального листа на з-де «Запорожсталь».

17 — Указ Президиума Верховного Совета СССР о награждении орденом Трудового Красного Знамени Одесского з-да тяжелого краностроения им. Январского восстания в связи со 100-летием со дня основания завода.

21 — Опубликованы письмо Н. С. Хрущеву директора совхоза «Кубань» Л. Максимова, секретаря парторганизации К. Михолапова, председателя рабочего комитета Э. Слейна, секретаря комсомольской организации А. Кучмы, бригадира М. Мелиниченко, тракториста В. Калашникова, свинаря-механизатора В. Афанасьева об успехах совхоза в увеличении производства зерна и продуктов животноводства и ответное приветствие Н. С. Хрущева им и всем рабочим и работницам совхоза.

23 — Опубликовано приветствие ЦК КПСС и Совета Министров СССР Хмельницкому сельскому обкому КПУ и облисполкому, всем трудящимся Хмельницкой обл. в связи с успешным выполнением годового плана продажи зерна государству.

23 — Опубликовано приветствие ЦК КПСС и Совета Министров СССР Волынскому обкому КПУ и облисполкому, всем трудящимся Волынской обл. в связи с досрочным выполнением годового плана хлебозаготовок.

25 — Опубликовано приветствие ЦК КПСС и Совета Министров СССР Тернопольскому обкому КПУ и облисполкому, всем трудящимся Тернопольской обл. в связи с выполнением годового плана продажи зерна государству.

27 — Поставлен под промышленную нагрузку 3-й турбогенератор Березовской ГРЭС (БССР).

28 — Опубликовано сообщение о вводе в эксплуатацию на Красноярском з-де синтетического каучука новых мощностей по производству синтетического каучука. Получена первая продукция.

30 — Опубликовано сообщение о пуске агрегата для изготовления полиэтиленовых труб на Стерлитамакском химическом з-де.

30 — Гос. комиссия приняла в промышленную эксплуатацию шахту «Западнодонбасская» № 1 — первую шахту новой топливной базы — Западный Донбасс. Проектная мощность шахты — 600 тыс. *т* коксующегося угля в сутки.

31 — Опубликовано приветствие ЦК КПСС и Совета Министров СССР Ровенскому обкому КПУ и облисполкому, всем трудящимся Ровенской обл. в связи с успешным выполнением социалистических обязательств по продаже хлеба государству.

31 — Опубликовано приветствие ЦК КПСС и Совета Министров СССР хозяйственным, партийным, советским, профсоюзным, комсомольским работникам и всем труженикам с. х-ва Левокумского производственного совхозно-колхозного управления Ставропольского края в связи с успешным выполнением социалистических обязательств по продаже зерна государству.

31 — Опубликовано сообщение о завершении строительства комплекса производства капролактама на Лисичанском химическом комбинате.

Сентябрь

1 — Опубликовано приветствие ЦК КПСС и Совета Министров СССР ЦК КП Белоруссии, Совету Министров БССР и всем трудящимся БССР в связи с успешным выполнением плана продажи зерна государству.

3 — Дал промышленный ток 3-й агрегат мощностью 150 тыс. *квт* Али-Байрамлинской ГРЭС (Азерб. ССР).

4 — Опубликовано приветствие ЦК КПСС и Совета Министров СССР в связи с завершением строительства и вводом в эксплуатацию производства фенола и ацетона на Казанском з-де органического синтеза.

4 — Опубликовано приветствие ЦК КПСС и Совета Министров СССР в связи с окончанием строительства и вводом в эксплуатацию опытного з-да изопренового каучука, комплекса цехов по производству гербицидов и новых мощностей по выпуску кальцинированной соды на Уфимском химическом з-де, Стерлитамакском з-де синтетического спирта и Стерлитамакском содово-цементном комбинате.

5 — Опубликованы письмо начальника проходки управления № 1 «Донецкшахтопроходка» М. Юрченко, бригадира комплексной бригады Героя Социалистического Труда Н. Тихонова и членов бригады ЦК КПСС и Совету Министров СССР, Н. С. Хрущеву в связи с установлением мирового рекорда скорости проходки стволов угольных шахт (за 31 день пройдено 290,5 *м* ствола диаметром 6,2 *м*) и ответное приветствие им Н. С. Хрущева.

5 — Указ Президиума Верховного Совета СССР о присвоении звания Героя Социалистического Труда работникам, особо отличившимся при строительстве и освоении производственных мощностей Череповецкого металлургического з-да.

5 — Указ Президиума Верховного Совета СССР о награждении строительно-монтажного треста «Череповецметаллургстрой» Министерства строительства РСФСР орденом Ленина.

5 — Вступил в строй второй агрегат Ереванской ТЭЦ мощностью 50 тыс. *квт*.

6 — 7 — В Жданове состоялось Всесоюзное совещание строителей предприятий металлургии.

8 — Опубликовано приветствие ЦК КПСС и Совета Министров СССР ЦК КП Литвы и Совету Министров Литовской ССР, всем трудящимся Литовской ССР в связи с досрочным выполнением плана продажи зерна государству.

11 — Опубликовано сообщение о вводе в строй крупнейшего в стране комплекса № 2 по производству карбамида на Щекинском химическом комбинате (Тульская обл.).

11 — Осмотр Н. С. Хрущевым образцов фасолеуборочных машин в Научно-исследовательском ин-те сельского хозяйства центральных районов нечерноземной полосы на станции Немчиновка.

12 — Введена в действие первая очередь строящегося Куйбышевского химического з-да. Получены первые тонны фосфора.

14 — Опубликовано сообщение о вводе в строй одного из крупнейших в мире железопроволочного цеха на метизно-металлургическом з-де в Магнитогорске.

14 — Опубликовано сообщение о вводе в строй на Новотроицком з-де хромовых соединений (Оренбургская обл.) нового цеха окиси хрома.

14 — Опубликовано приветствие ЦК КПСС и Совета Министров СССР Тульскому сельскому обкому КПСС и облисполкому, всем трудящимся Тульской обл. в связи с выполнением социалистических обязательств по продаже хлеба государству.

16 — Указ Президиума Верховного Совета СССР о присвоении председателю Президиума Верховного Совета Латв. ССР Я. Э. Калнберзину звания Героя Социалистического Труда в связи с его 70-летием.

16—17 — Пребывание Н. С. Хрущева в Волгоградской обл.

17 — Опубликовано приветствие ЦК КПСС, Президиума Верховного Совета СССР и Совета Министров СССР Я. Э. Калнберзину в связи с его 70-летием.

17 — Совет Министров СССР принял постановление об утверждении Положения о Всесоюзном объединении «Союзсельхозтехника».

17 — Выдал первую плавку второй конвертор Нижнетагильского комбината.

17—18 — Встречи Н. С. Хрущева с рабочими и специалистами предприятий Астрахани.

18 — Беседа Н. С. Хрущева в Астраханском обкоме партии с руководящими работниками области, гидростроителями, ирригаторами, специалистами с. х-ва.

19 — Начались промышленные испытания 5-го агрегата Головной ГЭС (Тадж. ССР).

19 — Указ Президиума Верховного Совета СССР о частичном изменении границы между Казахской ССР и Узбекской ССР.

19 — ЦК КПСС и Совет Министров СССР приняли постановление об уточнении состава экономических районов СССР.

21 — Опубликовано приветствие ЦК КПСС и Совета Министров СССР ЦК КП Эстонии и Совету Министров Эст. ССР, всем трудящимся республики в связи с выполне-

нием взятых обязательств по продаже зерна государству.

21 — Опубликовано приветствие ЦК КПСС и Совета Министров СССР ЦК КП Киргизии и Совету Министров Киргизской ССР, всем трудящимся Киргизской ССР в связи с досрочным выполнением плана продажи зерна государству.

23 — Выдала первый клинкер 170-метровая вращающаяся печь на Чернореченском цементном з-де (Новосибирская обл.) производительностью 450 тыс. *т* цемента в год.

24 — Опубликовано сообщение о выдаче первой продукции Салаватским з-дом технического стекла.

25 — Закончено строительство третьей очереди Добротворской ГРЭС (УССР).

25–26 — Пребывание Н. С. Хрущева на Кубани.

26 — Совет Министров СССР принял постановление об улучшении работы Всесоюзного объединения «Союзсельхозтехника» в области внедрения новой техники в с.-х. производство.

26 — В Краснодаре состоялось совещание работников с. х-ва краев, областей и автономных республик Сев. Кавказа. На совещании с речью выступил Н. С. Хрущев.

26 — Опубликовано сообщение о вводе в строй 11-го турбогенератора Луганской ГРЭС мощностью 200 тыс. *квт*.

26–27 — В Красноярске состоялся слет молодых строителей ударных комсомольских строек Сибири и Дальнего Востока. Н. С. Хрущев направил приветствие участникам слета.

26–30 — Пребывание Н. С. Хрущева в Херсонской обл.

27 — Опубликовано приветствие ЦК КПСС и Совета Министров СССР Куйбышевскому сельскому обкому КПСС и Куйбышевскому сельскому облисполкому, всем трудящимся Куйбышевской обл. в связи с выполнением областью социалистических обязательств по продаже зерна государству.

27 — Совет Министров СССР принял постановление об улучшении ветеринарного дела и усилении государственного ветеринарного контроля в стране.

27 — На Кедайнском химическом комбинате (Лит. ССР) вступила в строй вторая технологическая линия по производству серной кислоты.

28 — Опубликовано приветствие ЦК КПСС и Совета Министров СССР Смоленскому сельскому обкому КПСС и облисполкому, всем трудящимся Смоленской обл. в связи с выполнением социалистических обязательств по продаже хлеба государству.

28 — Поставлены под промышленную нагрузку 13-й и 14-й агрегаты Братской ГЭС.

30 — Беседа Н. С. Хрущева с работниками с. х-ва южных областей Украины в Новой Каховке.

Октябрь

1 — Первая коксовая батарея Западно-Сибирского металлургического з-да выдала первый кокс.

1 — Указ Президиума Верховного Совета СССР о присвоении звания Героя Социалистического Труда работникам управления «Севгидрострой» Государственного производственного комитета по энергетике и электрификации СССР, особо отличившимся при сооружении каскада Ковдинских гидроэлектростанций на Кольском полуострове.

1 — Введен в эксплуатацию самый мощный в стране кислородно-конверторный цех на Нижнетагильском металлургическом комбинате им. Ленина.

1 — На Харьковском турбинном з-де им. Кирова закончено изготовление паровой турбины мощностью 300 тыс. *квт* для Приднепровской ГРЭС.

3 — Опубликовано сообщение о производстве карбамида на Невиномысском химическом комбинате (по временной схеме).

4 — Опубликовано сообщение о вводе в строй второй очереди Черниговского з-да синтетического волокна.

4 — Сдан в эксплуатацию комплекс сооружений Качканарского горнообогатительного комбината (Средний Урал).

6 — Опубликовано сообщение о пуске под промышленную нагрузку очередного агрегата Томь-Усинской ГРЭС мощностью 200 тыс. *квт*.

6 — Опубликовано письмо ЦК КПСС и Совета Министров СССР ко всем рабочим, работницам, инженерам и техникам, к партийным, профсоюзным и комсомольским организациям предприятий, научно-исследовательских и проектных институтов химической пром-сти, строительных организаций, заводов химического машиностроения, а также предприятий других отраслей промышленности, выпускающих химическую продукцию для с. х-ва, об увеличении производства минеральных удобрений и химических средств защиты растений для повышения урожайности зерновых и других с.-х. культур.

9 — Опубликовано сообщение о приеме в эксплуатацию гос. комиссией на азотнотуковом з-де в Березниках новой установки по выпуску аммиака.

9 — Опубликовано сообщение о выдаче новой продукции — сульфата аммония на Саратовском химкомбинате.

11 — Опубликовано приветствие ЦК КПСС и Совета Министров СССР ЦК КП Грузии и Совету Министров Груз. ССР, всем трудящимся республики в связи с успешным выполнением обязательств по продаже государству сортового чайного листа.

12 — Опубликовано постановление ЦК КПСС о призыве колхозников, рабочих совхозов и специалистов Хмельницкого производственного управления Винницкой обл. ко всем работникам с. х-ва страны развернуть соревнование за подъем экономики отстающих колхозов и совхозов.

13 — Опубликовано сообщение о сдаче под промышленную нагрузку очередного турбоагрегата Петропавловской ТЭЦ-2 (Каз. ССР).

13 — Опубликовано приветствие ЦК КПСС и Совета Министров СССР Западно-Казахстанскому крайкому КП Казахстана и крайисполкому, Актюбинскому сельскому обкому КП Казахстана и облисполкому, Уральскому сельскому обкому КП Казахстана и облисполкому, всем трудящимся Западно-Казахстанского края в связи с выполнением социалистических обязательств по продаже хлеба государству.

13 — Опубликовано приветствие ЦК КПСС и Совета Министров СССР Киевскому сельскому обкому КПУ и облисполкому, всем трудящимся Киевской обл. в связи с выполнением областью плана продажи хлеба государству.

13 — Опубликовано сообщение о вводе в строй на Горловском азотнотуковом заводе производственной мощности аммиака.

13 — Опубликовано сообщение о сдаче на Лисичанском химическом комбинате производства сульфата аммония.

13 — Опубликовано сообщение о вводе в строй на Рустави азотнотуковом з-де (Груз. ССР) новых мощностей по производству минеральных удобрений.

14 — Танкер «София» водоизмещением 60 тыс. *т*, построенный на Балтийском судостроительном з-де, вышел на ходовые испытания.

14–15 — В Москве состоялась XX сессия общего собрания АХ СССР.

15 — Опубликовано приветствие ЦК КПСС Е. Д. Стасовой в связи с ее 90-летием.

15 — ЦК КПСС, Совет Министров СССР и ВЦСПС приняли постановление об инициативе коллективов строительных трестов №№ 11, 31, «Ставропольхимстрой» и монтажных организаций Госмонтажспецстрой СССР, Невиномысского, Гродненского азотнотуковых заводов и Кингисеппского фосфоритного рудника по развертыванию социалистического соревнования за досрочный ввод в действие новых мощностей по производству минеральных удобрений и быстрейшее их освоение.

16 — Опубликовано приветствие ЦК КПСС и Совета Министров СССР Ставропольскому сельскому крайкому КПСС и крайисполкому, всем трудящимся Ставропольского края в связи с успешным выполнением социалистических обязательств по продаже хлеба государству.

16 — Опубликовано приветствие ЦК КПСС и Совета Министров СССР в связи с завершением строительства и вводом в действие кислородно-конвертерного цеха с крупнейшими в стране конвертерами на Нижнетагильском металлургическом комбинате и первой очереди Качканарского горнообогатительного комбината.

16 — Указ Президиума Верховного Совета СССР о преобразовании Государственного комитета по торговле при Совете народного хозяйства СССР в союзно-республиканский Государственный комитет Совета Министров СССР по торговле.

17 — Опубликованы Призывы ЦК КПСС к 46-й годовщине Великой Октябрьской социалистической революции.

17 — Опубликованы письмо участников пленума ЦК ЛКСМ Узбекистана Н. С. Хрущеву о развитии соревнования молодых тружеников с. х-ва за получение в 1964 г. 100 *ц* зерна с *га* и ответное приветствие Н. С. Хрущева ЦК ЛКСМ Узбекистана, всем комсомольцам и комсомолкам, молодым колхозникам и колхозницам, рабочим и работницам совхозов, ученым и специалистам с. х-ва Узб. ССР.

17 — Состоялся торжественный пуск первой очереди Северо-Крымского канала. На митинге, посвященном этому событию, выступил Н. С. Хрущев.

7 — Указ Президиума Верховного Совета СССР о награждении газеты «Совет Тожикистони» орденом Трудового Красного Знамени в связи с выходом 10-тысячного номера газеты.

18 — Произведен очередной запуск искусственного спутника Земли «Космос-20».

18 — Опубликовано сообщение ЦСУ СССР об итогах выполнения гос. плана промышленностью СССР за III квартал и 9 месяцев 1963 г.

18 — Опубликовано приветствие ЦК КПСС и Совета Министров СССР Пензенскому сельскому обкому КПСС и сельскому облисполкому, всем трудящимся Пензенской обл. в связи с выполнением социалистических обязательств по продаже хлеба государству.

18 — Опубликовано приветствие ЦК КПСС и Совета Министров СССР Ивано-Франковскому обкому КПУ и облисполкому, всем трудящимся Ивано-Франковской обл. в связи с успешным выполнением социалистических обязательств по продаже хлеба государству.

18 — Опубликовано приветствие ЦК КПСС и Совета Министров СССР Ульяновскому сельскому обкому КПСС и облисполкому, всем трудящимся Ульяновской обл. в связи с выполнением принятых социалистических обязательств по продаже хлеба государству.

19 — Опубликовано обращение рабочих, инженерно-технических работников и служащих пищевой пром-сти Молд. ССР ко всем рабочим, инженерно-техническим работникам и служащим пищевой пром-сти СССР с призывом более рационально использовать сырье, увеличить выпуск, улучшить качество и расширить ассортимент продуктов питания.

19 — Указ Президиума Верховного Совета СССР о награждении Запорожского автомобильного з-да «Коммунар» орденом Трудового Красного Знамени в связи со 100-летием со дня основания завода.

19 — Начались ходовые испытания нового танкера «Ханой» водоизмещением 62 тыс. *т*, построенного на Адмиралтейском з-де в Ленинграде.

21 — Указ Президиума Верховного Совета СССР об усилении уголовной ответственности за самовольную без надобности остановку поезда.

22 — Вошел в строй Рустави азотнотуковый з-д. Получен первый грузинский капролактам.

23 — Опубликовано приветствие ЦК КПСС и Совета Министров СССР Приморскому промышленному и Хабаровскому крайкомам, Камчатскому, Магаданскому и Сахалинскому обкомам КПСС, Главдальвостокрыбпрому, морякам рыбопромыслового флота, рыбакам-колхозникам, рабочим и работницам, инженерно-техническим работникам и служащим рыбной пром-сти Дальнего Востока в связи с досрочным выполнением годового плана и принятых на 1963 г. социалистических обязательств по добыче рыбы.

23 — Опубликовано приветствие ЦК КПСС и Совета Министров СССР Житомирскому сельскому обкому КПУ и облисполкому, всем трудящимся Житомирской обл. в связи с успешным выполнением годового плана продажи зерна государству.

25 — Опубликовано приветствие ЦК КПСС и Совета Министров СССР Бурятскому обкому КПСС и Совету Министров Бурятской АССР, всем трудящимся Бурятской АССР в связи с успешным выполнением социалистических обязательств по продаже хлеба государству.

25 — Опубликовано приветствие ЦК КПСС и Совета Министров СССР Черновицкому обкому КПУ и облисполкому, всем трудящимся Черновицкой обл. в связи с досрочным выполнением годового плана и социалистических обязательств по продаже хлеба государству.

25 — Совет Министров СССР принял постановление о выплате пособий на детей военнослужащих срочной службы.

26 — Опубликовано приветствие ЦК КПСС и Совета Министров СССР Свердловскому сельскому обкому КПСС и облисполкому, всем трудящимся Свердловской обл. в связи с успешным выполнением плана продажи зерна государству.

27 — Опубликовано приветствие ЦК КПСС и Совета Министров СССР Винницкому сельскому обкому КПУ и облисполкому, всем трудящимся Винницкой обл. в связи с досрочным выполнением годового плана продажи зерна государству.

28 — Опубликовано приветствие ЦК КПСС и Совета Министров СССР Черниговскому сельскому обкому КПУ и облисполкому, всем трудящимся Черниговской обл. в связи с досрочным выполнением годового плана продажи зерна государству.

28 — Опубликовано приветствие ЦК КПСС и Совета Министров СССР Калмыцкому обкому КПСС, Совету Министров Калмыцкой АССР, всем трудящимся Калмыцкой АССР в связи с выполнением социалистических обязательств по продаже хлеба государству.

28 — Опубликовано приветствие ЦК КПСС и Совета Министров СССР Читинскому сельскому обкому КПСС и облисполкому, всем трудящимся Читинской обл. в связи с успешным выполнением социалистических обязательств по продаже зерна государству.

28 октября — 2 ноября — В Москве состоялся XIII съезд ВЦСПС. ЦК КПСС направил съезду приветствие.

29 — Совет Министров СССР принял постановление о государственном санитарном надзоре в СССР.

29 октября — 1 ноября — В Москве состоялась XVIII сессия общего собрания АМН СССР, посвященная проблеме использования новой техники в медицине и биологии.

30 — Указ Президиума Верховного Совета СССР о награждении Киргизской ССР орденом Ленина в ознаменование 100-летия добровольного вхождения Киргизии в состав России.

31 — Опубликовано приветствие ЦК КПСС, Президиума Верховного Совета СССР и Совета Министров СССР Центральному Комитету КП Киргизии, Верховному Совету и Совету Министров Кирг. ССР в связи со 100-летием добровольного вхождения Киргизии в состав России.

31 — Опубликовано приветствие ЦК КПСС и Совета Министров СССР ЦК КП Молдавии и Совету Министров Молд. ССР, всем трудящимся Молд. ССР в связи с выполнением социалистических обязательств по продаже зерна государству.

31 — Опубликовано приветствие ЦК КПСС и Совета Министров СССР Горьковскому сельскому обкому КПСС и облисполкому, всем трудящимся Горьковской обл. в связи с перевыполнением плана продажи хлеба гос-ву.

31 — Опубликовано приветствие ЦК КПСС и Совета Министров СССР Калининскому сельскому обкому КПСС и облисполкому, всем трудящимся Калининской обл. в связи с достигнутыми успехами по продаже хлеба государству.

31 — Совет Министров СССР принял постановление об утверждении состава Комитета по Ленинским премиям в области литературы и искусства при Совете Министров СССР.

Ноябрь

1 — Произведен запуск управляемого маневрирующего космического аппарата «Полет-1», оборудованного специальной аппаратурой и системой двигательных установок, обеспечивающих его стабилизацию и проведение широкого маневрирования в околоземном космическом пространстве.

1 — На Грушевском руднике (Днепропетровская обл.) состоялся пробный пуск первого в стране цеха по обогащению марганцевых руд методом флотации.

2 — Опубликовано приветствие ЦК КПСС и Совета Министров СССР Алма-Атинскому сельскому обкому КП Казахстана и облисполкому, всем трудящимся Алма-Атинской обл. в связи с перевыполнением обязательств по продаже хлеба государству.

2 — Опубликовано приветствие ЦК КПСС и Совета Министров СССР Владимирскому сельскому обкому КПСС и облисполкому, всем трудящимся Владимирской обл. в связи с перевыполнением плана продажи зерна гос-ву.

3 — Опубликовано приветствие ЦК КПСС и Совета Министров СССР Краснодарскому сельскому крайкому КПСС и крайисполкому, всем трудящимся Краснодарского края в связи с выполнением социалистических обязательств по продаже хлеба государству.

3 — Опубликовано сообщение о поздравлении ЦК КПСС и Совета Министров СССР рабочих, инженерно-технических работников и служащих золотодобывающей и алмазодобывающей пром-сти, работников партийных, советских, профсоюзных и комсомольских организаций Якутской АССР, Магаданской обл. и Чукотского нац. округа в связи с досрочным выполнением годового плана добычи золота и алмазов по Северо-Восточному экономическому району.

3 — Опубликовано сообщение о вводе в строй на Сумском суперфосфатном з-де нового комплекса производства двуокиси титана.

4 — Вошел в строй второй энергоблок Литовской ГРЭС.

4 — На Краматорском металлургическом з-де им. Куйбышева задута мощная доменная печь.

4 — Бухарский газ по газопроводу Бухара-Урал пришел в Магнитогорск.

4 — Указ Президиума Верховного Совета СССР о присвоении первому заместителю председателя Партийной комиссии при ЦК КПСС З. Т. Сердюку звания Героя Социалистического Труда в связи с 60-летием со дня рождения.

5 — Опубликовано приветствие ЦК КПСС и Совета Министров СССР Иркутскому сельскому обкому КПСС и облисполкому, всем трудящимся Иркутской обл. в связи с успешным выполнением социалистических обязательств по продаже зерна государству.

5 — Опубликовано приветствие ЦК КПСС и Совета Министров СССР Чувашскому обкому КПСС и Совету Министров Чувашской АССР, всем трудящимся республики в связи с перевыполнением плана продажи хлеба государству.

5 — Опубликовано приветствие ЦК КПСС и Совета Министров СССР Дагестанскому обкому КПСС и Совету Министров Дагестанской АССР, всем трудящимся республики в связи с успешным выполнением социалистических обязательств по продаже зерна государству.

5 — Опубликовано приветствие ЦК КПСС и Совета Министров СССР Сурхандарьинскому обкому КП Узбекистана и облисполкому, всем трудящимся Сурхандарьинской обл. в связи с досрочным выполнением социалистических обязательств по продаже государству хлопка-сырца.

5 — Опубликовано приветствие ЦК КПСС и Совета Министров СССР Ошскому обкому КП Киргизии и облисполкому, всем трудящимся Ошской обл. в связи с досрочным выполнением плана продажи хлопка-сырца государству.

5 — Опубликовано приветствие ЦК КПСС и Совета Министров СССР морякам рыбопромыслового флота, рыбакам-колхозникам, рабочим и работницам, инженерно-техническим работникам и служащим, партийным, профсоюзным и комсомольским организациям рыбной пром-сти Астраханской обл. в связи с досрочным выполнением годового плана по добыче рыбы.

5 — Опубликовано приветствие ЦК КПСС и Совета Министров СССР Калужскому сельскому обкому КПСС и облисполкому, всем трудящимся Калужской обл. в связи с перевыполнением плана продажи зерна государству.

5 — На Череповецком металлургическом з-де вошла в строй пеко-коксовая батарея. Получен первый пековый кокс.

5 — Опубликовано сообщение о вводе в строй новой вращающейся печи на Ново-Здолбуновском цементно-шиферном з-де.

5 — Началось регулярное движение поездов по новой трассе Киевского метрополитена от станции «Вокзальная» до станции «Завод „Большевик"».

6 — Опубликовано сообщение о сдаче в эксплуатацию на Барнаульском з-де искусственного и синтетического волокна нового специализированного химического корпуса.

6 — В Москве, в Кремлевском Дворце съездов состоялось торжественное заседание, посвященное 46-й годовщине Великой Октябрьской социалистической революции. С докладом выступил член Президиума ЦК КПСС, секретарь ЦК КПСС Н. В. Подгорный.

6 — Опубликовано приветствие ЦК КПСС и Совета Министров СССР Саратовскому сельскому обкому КПСС и облисполкому, всем трудящимся Саратовской обл. в связи с перевыполнением плана продажи зерна государству.

6 — Опубликовано приветствие ЦК КПСС и Совета Министров СССР Московскому сельскому обкому КПСС и облисполкому, всем трудящимся Московской обл. в связи с перевыполнением плана продажи государству зерна, картофеля и мяса.

6 — Опубликовано приветствие ЦК КПСС и Совета Министров СССР Тамбовскому сельскому обкому КПСС и облисполкому, всем трудящимся Тамбовской обл. в связи с перевыполнением годового плана продажи хлеба государству.

6 — Опубликовано приветствие ЦК КПСС и Совета Министров СССР Сахалинскому обкому КПСС и облисполкому, всем трудящимся Сахалинской обл. в связи с выполнением социалистических обязательств по продаже картофеля государству.

6 — Опубликовано сообщение о поздравлении ЦК КПСС и Совета Министров СССР тружеников с. х-ва Рязанской, Брянской, Вологодской областей и Чечено-Ингушской и Кабардино-Балкарской АССР с успешным выполнением социалистических обязательств и планов продажи государству продуктов с. х-ва.

7 — В Москве на Красной площади состоялись парад войск и демонстрация трудящихся по случаю 46-й годовщины Великой Октябрьской социалистической революции.

7 — Опубликовано приветствие ЦК КПСС и Совета Министров СССР Ленинградскому сельскому обкому КПСС и облисполкому, всем трудящимся Ленинградской обл. в связи с успешным выполнением плана заготовок зерна, картофеля и овощей.

7 — Опубликовано приветствие ЦК КПСС и Совета Министров СССР Андижанскому сельскому обкому КП Узбекистана и облисполкому, всем трудящимся Андижанской обл. Узб. ССР в связи с досрочным выполнением плана заготовок хлопка.

7 — Опубликовано приветствие ЦК КПСС и Совета Министров СССР ЦК КП Латвии и Совету Министров Латв. ССР, всем трудящимся Латв. ССР в связи с выполнением обязательств по продаже хлеба государству.

7 — По трансъевропейскому нефтепроводу «Дружба» советская нефть пошла в ПНР.

10 — Указ Президиума Верховного Совета СССР о присвоении академику А. И. Бергу звания Героя Социалистического Труда в связи с 70-летием со дня рождения.

10 — Опубликовано сообщение о завершении строительства комплекса по производству ацетальдегида — сырья для получения пластмасс на Лисичанском химическом комбинате.

10 — Опубликовано сообщение о приеме в эксплуатацию шахты № 6 «Великомостовская» (УССР) мощностью 2 тыс. *т* угля в сутки.

11 — Осуществлен запуск искусственного спутника Земли «Космос-21».

13 — Указ Президиума Верховного Совета СССР о награждении газеты «Коммунист Таджикистана» орденом Трудового Красного Знамени в связи с выходом в свет 10-тысячного номера.

13 — Опубликовано приветствие ЦК КПСС и Совета Министров СССР Ярославскому сельскому обкому КПСС и облисполкому, всем трудящимся Ярославской обл. в связи с перевыполнением плана продажи зерна государству.

13 — Опубликовано приветствие ЦК КПСС и Совета Министров СССР Камчатскому обкому КПСС и облисполкому, всем трудящимся Камчатской обл. в связи с перевыполнением плана продажи картофеля и овощей государству.

13 — Опубликовано сообщение о вводе в строй второго турбогенератора мощностью 200 тыс. *квт* на Заинской ГРЭС (Татарская АССР).

14 — Опубликовано приветствие ЦК КПСС и Совета Министров СССР Ивановскому сельскому обкому КПСС и облисполкому, всем трудящимся Ивановской обл. в связи с перевыполнением годового плана продажи хлеба государству.

15 — Опубликовано приветствие ЦК КПСС и Совета Министров СССР Северо-Осетинскому обкому КПСС, Совету Министров Северо-Осетинской АССР, всем трудящимся Северо-Осетинской АССР в связи с успешным выполнением социалистических обязательств по продаже зерна государству.

15 — Опубликовано приветствие ЦК КПСС и Совета Министров СССР Костромскому сельскому обкому КПСС и облисполкому, всем трудящимся Костромской обл. в связи с перевыполнением плана продажи зерна государству.

15 — Опубликовано приветствие ЦК КПСС и Совета Министров СССР Крымскому сельскому обкому КПУ и облисполкому, всем трудящимся Крымской обл. в связи с успешным выполнением плана продажи винограда и фруктов государству.

15 — В Москве в Кремлевском Дворце съездов состоялся торжественный вечер студентов-целинников.

15 — Опубликовано сообщение о вводе в строй электролизного цеха № 2 на комбинате «Североникель» в Мончегорске.

15 — В Москве в Доме дружбы с народами зарубежных стран состоялось собрание общественности столицы, посвященное 30-летию установления дипломатических отношений между СССР и США.

16 — Произведен очередной запуск искусственного спутника Земли «Космос-22».

16 — Указ Президиума Верховного Совета СССР о присвоении Н. А. Алексееву за заслуги перед Коммунистической партией и в связи с 90-летием со дня рождения звания Героя Социалистического Труда.

16 — Опубликовано приветствие ЦК КПСС и Совета Министров СССР Хорезмскому обкому КП Узбекистана и облисполкому, всем трудящимся Хорезмской обл. в связи с успешным выполнением плана продажи хлопка государству.

19 — Опубликована благодарность ЦК КПСС, Президиума Верховного Совета СССР и Совета Министров СССР всем советским организациям и трудящимся, братским партиям, зарубежным общественным деятелям и организациям за теплые дружественные поздравления и добрые пожелания по случаю 46-й годовщины Великой Октябрьской социалистической революции.

21 — На Ставропольском химическом з-де (Куйбышевская обл.) сдан в эксплуатацию цех по производству триполифосфата натрия.

21 — Опубликовано приветствие ЦК КПСС и Совета Министров СССР Ферганскому сельскому обкому КП Узбекистана и облисполкому, всем трудящимся Ферганской обл. в связи с досрочным выполнением плана продажи хлопка государству.

22 — Опубликовано приветствие ЦК КПСС и Совета Министров СССР Бухарскому обкому КП Узбекистана и облисполкому, всем трудящимся Бухарской обл. в связи с досрочным выполнением плана продажи хлопка государству.

22 — Вторая очередь новой обогатительной ф-ки комбината «Апатит» (Хибины) выдала первую продукцию — апатитовый концентрат.

23 — Опубликовано приветствие ЦК КПСС и Совета Министров СССР ЦК КП Узбекистана, Совету Министров Узб. ССР, всем трудящимся республики в связи с успешным выполнением гос. плана производства и продажи хлопка.

23 — Вводом в эксплуатацию линии электропередачи напряжением 500 *кв* Братск — Тайшет завершено создание единой энергетической системы Сибири.

23 — Опубликовано сообщение о вводе в строй действующих на цементном з-де в Липецке первой технологической линии мощностью 470 тыс. *т* высокомарочной продукции в год.

25 — По газопроводу Бухара — Урал бухарский газ пришел в Челябинск.

26 — Опубликовано приветствие ЦК КПСС и Совета Министров СССР Пермскому сельскому обкому КПСС и облисполкому, всем трудящимся Пермской обл. в связи с перевыполнением плана продажи зерна государству.

26 — Опубликовано приветствие ЦК КПСС и Совета Министров СССР Новгородскому обкому КПСС и облисполкому, всем трудящимся области в связи с досрочным выполнением гос. плана заготовок зерна и картофеля.

26 — Опубликовано приветствие ЦК КПСС и Совета Министров СССР Ташкентскому сельскому обкому КП Узбекистана и облисполкому, всем трудящимся области в связи с выполнением плана продажи хлопка государству.

27 — Дал промышленный ток 4-й блок мощностью 200 тыс. *квт* Змиевской-Комсомольской тепловой электростанции (Харьковская обл.).

27—29 — В Москве состоялся 2-й съезд Всесоюзного общества изобретателей и рационализаторов.

29 — Опубликовано сообщение о вводе в строй нового цеха губчатой резины, сооруженного на Алексинском з-де резинотехнических изделий (Тульская обл.).

29 — Опубликовано приветствие ЦК КПСС и Совета Министров СССР морякам рыбопромыслового флота, рыбакам-колхозникам, инженерам и техникам, всем работникам рыбной пром-сти СССР в связи с досрочным выполнением годового плана добычи рыбы и др. морепродуктов.

29 — Опубликовано приветствие ЦК КПСС и Совета Министров СССР морякам рыбопромыслового флота, рыбакам-колхозникам, рабочим и работницам, инженерно-техническим работникам и служащим рыбной пром-сти Азово-Черноморского бассейна в связи с досрочным выполнением плана 1963 г. по добыче рыбы и морского зверя.

29 — Опубликовано приветствие ЦК КПСС и Совета Министров СССР морякам рыбопромыслового флота, рыбакам-колхозникам, рабочим и работницам, инженерно-техническим работникам и служащим рыбной пром-сти Западного района в связи с досрочным выполнением плана 1963 г. по добыче рыбы и морского зверя.

29 — Опубликовано сообщение о начале последовательного пуска комплекса второй очереди Березниковского калийного комбината. На новой флотационной ф-ке комбината получены первые тонны хлористого калия.

29 — Опубликовано сообщение ТАСС о предстоящих пусках новых усовершенствованных вариантов ракет-носителей для космических объектов в районы акватории Тихого океана.

30 — Опубликованы письмо членов звена комплексной механизации возделывания и уборки картофеля Центральной машино-испытательной станции всесоюзного объединения «Союзсельхозтехника» В. Кузнецова, В. Козлова и И. Парамонова ЦК КПСС, Совету Министров СССР, Н. С. Хрущеву о достигнутых ими успехах в выращивании картофеля при минимальных затратах труда и ответное приветствие им Н. С. Хрущева.

30 — Пущена первая очередь Авдеевского коксохимического з-да (УССР) — мощная коксовая батарея с комплексом химических и вспомогательных цехов.

30 — Получен первый прокат с нового среднесортного стана «350» на Череповецком металлургическом з-де.

30 — Поставлен под нагрузку и дал промышленный ток шестой, последний агрегат Головной ГЭС на р. Вахш (Тадж. ССР).

Декабрь

1 — Вступила в строй первая очередь Гродненского азотно-тукового з-да (БССР).

1 — Опубликовано приветствие ЦК КПСС и Совета Министров СССР ЦК КП Грузии и Совету Министров Груз. ССР, всем трудящимся Груз. ССР в связи с выполнением плана продажи хлеба государству.

1 — Опубликованы письмо членов ученической бригады Заманкулской средней школы Северо-Осетинской АССР ЦК КПСС, Совету Министров СССР, Н. С. Хрущеву в связи с достигнутыми ими успехами по выращиванию кукурузы и ответное приветствие им Н. С. Хрущева.

2 — Указ Президиума Верховного Совета СССР о присвоении бригадиру оленеводческой бригады совхоза «Канчаланский» Чукотского производственного колхозно-совхозного управления Магаданской обл. И. Аренто звания Героя Социалистического Труда.

3 — Опубликовано сообщение об окончании испытаний на ленинградском Металлическом з-де им. XXII съезда КПСС паровой турбины мощностью 200 тыс. *квт*, предназначенной для Прибалтийской ГРЭС.

3 — Гос. комиссия подписала акт о приеме в эксплуатацию первой очереди обогатительной ф-ки в Каратау (Каз. ССР) мощностью 700 тыс. *т* фосфоритной муки в год.

3 — В Москве состоялось торжественное собрание, посвященное национальному празднику Финляндии. На собрании присутствовали Л. И. Брежнев и Урхо К. Кекконен.

4 — Совет Министров СССР принял постановление об улучшении трудоустройства подростков.

4 — Совет Министров СССР принял постановление об утверждении Положения о Плановой комиссии экономического района.

4 — Опубликовано приветствие ЦК КПСС и Совета Министров СССР Сумскому сельскому обкому КПУ и облисполкому, всем трудящимся Сумской обл. в связи с выполнением годового плана продажи хлеба гос-ву.

4 — Опубликованы письмо Н. С. Хрущеву звеньевых комсомольско-молодежных звеньев Черниговщины Е. Верещако, Н. Медведь, В. Есипенко, В. Паньковской, Г. Красносельской, Н. Булавенко о достигнутых ими успехах по выращиванию высокого урожая зерна кукурузы без затрат ручного труда и ответное приветствие им Н. С. Хрущева.

4 — Опубликованы письмо Н. С. Хрущеву начальника Скадовского производственного колхозно-совхозного управления Херсонской обл. И. Куркурина и секретаря парткома управления Н. Котлика об успехах рисоводов управления по выращиванию риса и ответное приветствие Н. С. Хрущева им и всем колхозникам и рабочим совхозов управления.

4 — Опубликовано приветствие ЦК КПСС и Совета Министров СССР Кзыл-Ординскому сельскому обкому КП Казахстана и облисполкому, всем трудящимся области в связи с успешным выполнением плана продажи зерна государству.

4 — Опубликовано приветствие ЦК КПСС и Совета Министров СССР Псковскому обкому КПСС и облисполкому, всем трудящимся Псковской обл. в связи с успешным выполнением гос. плана заготовок зерна и картофеля.

4 — Вступила в строй первая очередь крупнейшего в стране Черниговского камвольно-суконного комбината.

5 — Опубликовано сообщение о вводе в строй первой очереди Омского з-да синтетического каучука.

5 — Опубликовано приветствие ЦК КПСС и Совета Министров СССР Самаркандскому сельскому обкому КП Узбекистана и облисполкому, всем трудящимся Самаркандской обл. в связи с успешным выполнением плана продажи хлопка государству.

6 — Под председательством Н. С. Хрущева состоялось заседание Совета Министров СССР, на котором были рассмотрены проекты плана развития нар. х-ва СССР и гос. бюджета СССР на 1964—65 гг.

8 — Опубликовано приветствие ЦК КПСС и Совета Министров СССР в связи с завершением строительства и вводом в действие первой очереди Омского з-да синтетического каучука.

8 — Опубликовано приветствие ЦК КПСС и Совета Министров СССР в связи с окончанием строительства и вводом в действие на Березниковском калийном комбинате новых мощностей по производству минеральных удобрений.

8 — Опубликовано приветствие ЦК КПСС и Совета Министров СССР в связи с завершением строительства и вводом в действие крупного производства апатитового концентрата на комбинате «Апатит».

9 — Вступила в строй первая секция обогатительной ф-ки Северного горнообогатительного комбината (Криворожский бассейн).

9—13 — В Москве состоялся пленум ЦК КПСС. Пленум принял постановление по докладу Н. С. Хрущева «Ускоренное развитие химической промышленности — важнейшее условие подъема сельскохозяйственного производства и роста благосостояния народа».

10 — Опубликовано приветствие ЦК КПСС и Совета Министров СССР в связи с досрочным вводом в эксплуатацию Гродненского азотнотукового з-да.

10 — Опубликовано приветствие ЦК КПСС и Совета Министров СССР в связи с вводом в эксплуатацию на Лисичанском химическом комбинате комплекса цехов по производству капролактама, а также новых мощностей по производству ацетилена и ацетальдегида из природного газа.

10 — Дала ток первая гидротурбина Днепродзержинской ГЭС (УССР).

10 — Гос. комиссия приняла в эксплуатацию первую очередь 1-го Солигорского калийного комбината (БССР).

10 — Принял промышленную нагрузку турбогенератор мощностью 300 тыс. *квт* на Черепетской ГРЭС (Тульская обл.).

11 — В Москве в Кремлевском театре состоялось торжественное собрание советской общественности, посвященное 20-летию договора о дружбе, взаимной помощи и послевоенном сотрудничестве между СССР и Чехословакией.

12 — Опубликовано сообщение о вводе в строй на Ставропольском химическом з-де (на Волге) комплекса цехов по производству соляной кислоты, а также трикрезолфосфата.

12 — Опубликовано приветствие ЦК КПСС и Совета Министров СССР в связи с окончанием строительства и вводом в эксплуатацию второй очереди Черниговского з-да синтетического волокна и первой очереди Черниговского камвольно-суконного комбината.

12 — Опубликовано приветствие ЦК КПСС и Совета Министров СССР в связи с досрочным окончанием строительства и вводом в действие второй очереди Черкасского з-да искусственного волокна.

12 — Указ Президиума Верховного Совета СССР о награждении Хорезмской обл. Узбекской ССР орденом Ленина за успехи, достигнутые в увеличении производства хлопка и др. продуктов с. х-ва.

12 — Под промышленную нагрузку поставлены 15-й и 16-й гидроагрегаты Братской ГЭС.

13 — Опубликовано приветствие ЦК КПСС и Совета Министров СССР в связи с введением в строй комплекса цехов по производству капролактама на Рустави̇ском азотнотуковом з-де (Груз. ССР).

13 — Произведен очередной запуск искусственного спутника Земли «Космос-23».

13 — Опубликовано сообщение о пуске на заводе синтетических мономеров Лисичанского химического комбината реактора окисления в цехах по производству соли «АГ» — продукта для получения нейлона.

14 — Опубликовано приветствие ЦК КПСС и Совета Министров СССР в связи с досрочным вводом в действие первой очереди 1-го Солигорского калийного комбината Белорусского совнархоза.

14 — Опубликовано приветствие Н. С. Хрущева и Л. И. Брежнева в связи с досрочным завершением проходки туннеля через горный хребет Гиндукуш на строящейся в Афганистане с помощью СССР автодороге «Салант».

14 — Опубликовано сообщение о сдаче в эксплуатацию цеха холодной прокатки тонкого листа и мощного трубосварочного стана «1020» на Ждановском металлургическом з-де им. Ильича.

14 — Опубликовано сообщение о вводе в строй на Орловском з-де оборудования для производства искусственных и синтетических волокон главного корпуса, в котором разместились механический, инструментальный, гальванический, термический и сборочный цехи.

14 — Опубликовано сообщение о вводе в строй на Новомосковском химкомбинате первого в СССР цеха по производству гербицида — карбофоса.

15 — Опубликовано приветствие ЦК КПСС и Совета Министров СССР в связи с завершением строительства и вводом в действие новых мощностей по производству фосфора и фосфорной кислоты на Ставропольском химическом з-де, синтетического спирта, ацетона и фенола на Новокуйбышевском з-де синтетического спирта, активной сажи на Сызранском и Новокуйбышевском нефтеперерабатывающих з-дах.

15 — Опубликовано приветствие ЦК КПСС и Совета Министров СССР в связи с завершением строительства и вводом в действие комплекса объектов первой коксовой батареи на Авдеевском коксохимическом з-де Донецкого совнархоза.

15 — Опубликовано сообщение об изготовлении на Харьковском заводе «Электротяжмаш» турбогенератора мощностью 200 тыс. *квт*, предназначенного для Кучурганской ГРЭС (Молд. ССР).

16—19 — В Москве состоялась 3-я сессия Верховного Совета СССР 6-го созыва. На сессии были приняты законы о гос. плане развития нар. х-ва СССР на 1964—65 гг., о гос. бюджете СССР на 1964—65 гг., постановление об утверждении отчета об исполнении гос. бюджета СССР за 1962 г. и др.

17 — Беседа Н. С. Хрущева в исполкоме Моссовета по вопросам дальнейшей реконструкции и благоустройства Москвы.

17 — Опубликовано приветствие Н. С. Хрущева коллективу работников издательства «Детская литература» в связи с 30-летием издательства.

17 — Вступил в строй последний, десятый агрегат Воткинской ГЭС. Мощность станции достигла 1 млн. *квт*.

17 — На Саратовском химическом комбинате введено в строй производство изопропилбензола.

17 — На Стерлитамакском з-де синтетического каучука получены первые тонны изопрена.

17 — На Сумгаитском суперфосфатном з-де (Азерб. ССР) вступила в строй вторая очередь нового цеха суперфосфата.

18 — Совет Министров СССР принял постановление об организации Севастопольского приборостроительного ин-та.

18 — Посещение руководителями партии и правительства выставки нетканых материалов, производимых в СССР, ЧССР, ПНР, ГДР и ВНР.

18 — Указ Президиума Верховного Совета СССР о присвоении профессору А. И. Евдокимову звания Героя Социалистического Труда.

18 — Советская нефть по северной ветке трансевропейского нефтепровода «Дружба» пришла в конечный пункт назначения — г. Шведт (ГДР).

18 — Опубликовано сообщение о вводе в строй действующих первой очереди аглофабрики Кингисеппского з-да «Фосфорит» (Ленинградская обл.).

18 — Опубликовано сообщение о приеме в эксплуатацию первой очереди мощного сернокислотного производства, сооружаемого на Уральском медеплавильном з-де.

18 — Опубликовано сообщение о вводе в строй дополнительных мощностей по производству аммиака на Чирчикском электрохимическом комбинате.

18 — Опубликовано сообщение о приеме гос. комиссией нового цеха резинотехнических изделий на Днепропетровском шинном з-де.

19 — Произведен очередной запуск искусственного спутника Земли «Космос-24».

19 — Опубликовано сообщение о вводе в строй первой очереди одного из крупнейших в стране текстильных предприятий — Ивановского камвольного комбината.

20 — Дал ток второй агрегат Днепродзержинской ГЭС (УССР).

20 — Гос. комиссия приняла в эксплуатацию еще 26 тыс. прядильных веретен фабрики № 1 Барановичского хлопчатобумажного комбината. Годовое задание по пуску в 1963 г. 66 тыс. веретен выполнено досрочно.

20 — Опубликовано сообщение ЦСУ СССР о досрочном выполнении годового плана добычи природного и производства искусственного газа работниками газовой пром-сти.

20 — Опубликовано сообщение о подключении к Западно-Украинской энергосистеме высоковольтной линии электропередачи в направлении РНР. Началась нормальная параллельная работа двух систем.

20 — Дал промышленный ток новый турбогенератор Старобешевской ГРЭС мощностью 200 тыс. *квт*.

21 — Указ Президиума Верховного Совета СССР о награждении Краснохолмского камвольного комбината Московского городского совнархоза орденом Трудового Красного Знамени в связи со 100-летием со дня основания.

23 — Гос. комиссия приняла в эксплуатацию первый блок Ташкентской ГРЭС.

23 — Опубликовано сообщение ЦСУ СССР о досрочном выполнении годового плана производства электроэнергии работниками районных электростанций.

23—24 — В Москве состоялся 2-й пленум ВЦСПС.

24 — Опубликовано приветствие ЦК КПСС и Совета Министров СССР в связи с успешным выполнением социалистических обязательств по созданию в Узб. ССР мощной химической пром-сти и выпуску сверх плана значительного количества минеральных удобрений.

24 — Вышел на ходовые испытания танкер «Пхеньян» водоизмещением 40 тыс. *т*, построенный на Балтийском заводе в Ленинграде.

25 — Опубликовано сообщение ЦСУ СССР о досрочном выполнении работниками угольной пром-сти годового плана добычи угля.

25 — Принята в эксплуатацию первая очередь шахты «Горловская-Глубокая» проектной мощностью 5 тыс. *т* высококачественного коксующегося угля в сутки.

25 — На Ангарском нефтеперерабатывающем з-де вступил в строй комплекс по нефтепереработке.

26 — Вступил в строй первый на Украине газобензиновый з-д в Долине (Ивано-Франковская обл.).

26 — Опубликовано приветствие ЦК КПСС и Совета Министров СССР всем трудящимся города Москвы в связи с досрочным выполнением промышленностью Москвы гос. плана и социалистических обязательств в 1963 г.

26 — Опубликовано приветствие ЦК КПСС и Совета Министров СССР, всем трудящимся города Ленинграда и Ленинградской обл. в связи с досрочным выполнением плана пятого года семилетки по выпуску промышленной продукции.

26 — Указ Президиума Верховного Совета СССР о присвоении президенту АПН РСФСР И. А. Каирову звания Героя Социалистического Труда в связи с 70-летием со дня рождения.

27 — На Никопольском южнотрубном з-де гос. комиссия приняла в эксплуатацию первую очередь крупнейшего в стране цеха по производству стальных труб с металлическим покрытием.

27 — Опубликованы сообщения ЦСУ СССР о досрочном выполнении годового плана перевозок грузов во внутреннем и заграничном плавании, годового плана производства цемента, годового плана по многим видам продукции легкой пром-сти и годового плана производства синтетических волокон работниками химической промышленности.

27 — Опубликовано сообщение о пуске на Челябинском металлургическом з-де нового прокатного стана «1700».

27 — Опубликовано сообщение о вводе в строй первой очереди кузнечно-прессового цеха Волгоградского тракторного з-да мощностью 14 тыс. *т* поковок в год.

28 — Опубликовано приветствие ЦК КПСС и Совета Министров СССР всем трудящимся Московской обл. в связи с досрочным завершением промышленностью Московской обл. гос. плана и успешным выполнением социалистических обязательств 1963 г.

28 — Опубликовано приветствие ЦК КПСС и Совета Министров СССР всем трудящимся Горьковской обл. в связи с досрочным выполнением гос. плана и социалистических обязательств в 1963 г.

28 — Опубликовано приветствие ЦК КПСС и Совета Министров СССР всем трудящимся Свердловской обл. в связи с досрочным выполнением промышленностью области гос. плана и социалистических обязательств 1963 г.

28 — Опубликовано приветствие ЦК КПСС и Совета Министров СССР всем трудящимся нефтяной пром-сти Туркменской ССР в связи с замечательными достижениями в развитии нефтяной пром-сти республики.

28 — Опубликовано приветствие ЦК КПСС и Совета Министров СССР всем трудящимся Кемеровской обл. в связи с досрочным выполнением гос. плана и социалистических обязательств 1963 г.

28 — Посещение Н. С. Хрущевым Выставки достижений народного хозяйства и завода «Прокатдеталь».

28 — Со стапеля Балтийского завода в Ленинграде спущен на воду танкер «Белград» водоизмещением 62 тыс. *т*.

28 — На Кедайнском химическом комбинате (Лит. ССР) вступил в строй комплекс по производству суперфосфата.

28 — Гос. комиссия приняла в эксплуатацию на Барнаульском комбинате искусственного и синтетического волокна последнее, пятое по счету, штапельное производство. Этим завершено строительство крупнейшего в Сибири комбината.

28 — Дал промышленный ток первый блок Тбилисской ГРЭС мощностью 150 тыс. *квт*.

28 — Опубликовано сообщение ЦСУ СССР о досрочном выполнении плана перевозок грузов и плана грузооборота работниками ж.-д. транспорта.

29 — Опубликовано приветствие ЦК КПСС и Совета Министров СССР всем трудящимся, партийным, советским, хозяйственным, профсоюзным и комсомольским организациям РСФСР в связи с досрочным выполнением плана пятого года семилетки.

29 — Принял промышленную нагрузку агрегат мощностью 300 тыс. *квт* на Приднепровской ГЭС.

29 — Вошел в строй весь комплекс самой крупной в стране паромной ж.-д. переправы Баку — Красноводск. Новый паром «Советский Туркменистан» будет действовать вместе с паромом «Советский Азербайджан», вступившим в эксплуатацию в 1962 г.

29 — Опубликовано приветствие ЦК КПСС и Совета Министров СССР в связи с досрочным вводом в эксплуатацию 66 тыс. прядильных веретен первой очереди Барановичского хлопчатобумажного комбината (БССР).

29 — Опубликовано сообщение о поздравлении ЦК КПСС и Совета Министров СССР работников промышленности и строительства Башкирии, Татарии и Куйбышевской обл., всех трудящихся Средне-Волжского экономического района, тружеников Красноярского края и Тувинской автономной республики, Челябинской и Ярославской областей с досрочным выполнением плана пятого года семилетки.

29 — Опубликовано сообщение о сдаче в Харькове в комплексную наладку линейного ускорителя электронов на энергию 2 млрд. электроновольт.

30 — Опубликовано приветствие ЦК КПСС и Совета Министров СССР всем трудящимся УССР в связи с досрочным выполнением промышленностью и транспортом республики гос. плана пятого года семилетки.

30 — Опубликовано сообщение о поздравлении ЦК КПСС и Совета Министров СССР трудящихся Ивановской обл. в связи с досрочным выполнением гос. плана и социалистических обязательств 1963 г.

30 — Указ Президиума Верховного Совета СССР о присвоении звания Героя Социалистического Труда директору Украинского н.-и. конструкторско-технологического ин-та синтетических сверхтвердых материалов и инструмента Госплана УССР В. Н. Бакулю и директору Института физики высоких давлений АН СССР Л. Ф. Верещагину.

30 — Указ Президиума Верховного Совета СССР о награждении Института физики высоких давлений АН СССР орденом Трудового Красного Знамени.

30 — Указ Президиума Верховного Совета СССР о награждении Украинского н.-и. конструкторско-технологического ин-та синтетических сверхтвердых материалов и инструмента Госплана УССР орденом Трудового Красного Знамени.

30 — Опубликованы сообщения ЦСУ СССР о досрочном выполнении годового плана производства проката черных металлов, годового плана добычи нефти и годового плана вывозки древесины, производства целлюлозы и бумаги.

30 — Со стапеля Адмиралтейского завода в Ленинграде спущен на воду танкер «Гавана» водоизмещением 60 тыс. *т*.

30 — На строящемся Волжском химическом комбинате выдал первые опытные автопокрышки шинный завод.

30 — Началось движение поездов на новой линии Московского метрополитена «Университет» — «Проспект Вернадского» — «Юго-Западная» протяженностью 4,8 *км*.

30 — Вошел в строй третий агрегат Ереванской ТЭЦ.

31 — Опубликовано приветствие Н. С. Хрущева капитану-директору большого морозильного рыболовного траулера «Хинган» Камчатского управления рыбной пром-сти В. Дубовицкому, секретарю партийной организации А. Толстоброву, председателю судового комитета профсоюзной организации И. Можейкос, секретарю комсомольской организации Э. Головне, всем членам экипажа в связи с перевыполнением социалистических обязательств по добыче рыбы.

31 — Опубликовано приветствие Н. С. Хрущева ткачихе ф-ки «Шуйский пролетарий» Верхне-Волжского совнархоза А. Косаревой в связи с большими трудовыми успехами — увеличением в полтора раза производительности труда в 1963 г.

31 — Опубликовано приветствие Н. С. Хрущева директору совхоза № 6 Голодной степи С. Усманову, секретарю партийного комитета К. Эшкулову, председателю рабочкома Х. Буранову, секретарю комитета комсомола Я. Сагдуллаеву, всем рабочим, работницам, механизаторам и специалистам совхоза в связи с перевыполнением планового задания по производству хлопка.

31 — Опубликовано сообщение о начале серийного производства тракторов «ДТ-75» на Волгоградском заводе им. Дзержинского.

31 — На руднике им. Орджоникидзе (Днепропетровская обл.) гос. комиссия приняла в эксплуатацию уникальный землеройный комплекс производительностью 3 тыс. $м^3$ породы в час.

31 — Гос. комиссия приняла в эксплуатацию первую очередь Даугавпилсского з-да синтетического волокна (Латв. ССР). Выдан первый корд.

31 — Получена первая плавка черновой меди на Алмалыкском заводе (Узб. ССР). В республике создан законченный комплекс цветной металлургии: добыча — обогащение — получение металла.

31 — Принял промышленную нагрузку 9-й турбогенератор Прибалтийской ГРЭС (Эст. ССР) мощностью 200 тыс. *квт*.

31 — Опубликовано сообщение о вводе в строй шахты «Руковская» № 1 — 15-бис производительностью 1,8 млн. *т* в год и Руковской центральной обогатительной ф-ки мощностью 16 тыс. *т* переработки угля в сутки.

31 — На Стерлитамакском опытном заводе синтетического каучука выдана первая продукция — каучук.

Декабрь — На Новоярославском нефтеперерабатывающем з-де вошла в строй крупнейшая в стране атмосферно-вакуумная установка. Этим завершена вторая очередь завода.

Декабрь — На Житомирском льнокомбинате сданы в эксплуатацию производственные мощности первого комплекса второй очереди комбината.

Декабрь — Гос. комиссия приняла в эксплуатацию вторую очередь крупнейшей в Европе шахты «Гигант-Глубокая» (Криворожский железорудный бассейн) мощностью 2 млн. *т* руды в год.

Декабрь — Харьковский завод «Электротяжмаш» им. Ленина завершил изготовление турбогенератора мощностью 200 тыс. *квт* для тепловой станции в ПНР.

31 — Новогоднее поздравление ЦК КПСС, Президиума Верховного Совета СССР и Совета Министров СССР советскому народу.

Памятные даты

В 1963 г. центральная советская печать отметила даты рождения и смерти ряда выдающихся деятелей КПСС и советского государства, ряда деятелей русского и международного революционного движения, общественных деятелей, деятелей науки и культуры. Так, были отмечены даты рождения видных деятелей Коммунистической партии дооктябрьского периода: 4 января* — 90-летие И. К. Запорожца, 15 января — 90-летие И. В. Бабушкина, 29 мая — 90-летие Н. Э. Баумана, 26 ноября — 85-летие Б. М. Кнунянца; советских партийных и государственных деятелей: 4 февраля — 85-летие Г. И. Петровского, 10 февраля — 75-летие Г. И. Ломова, 14 февраля — 85-летие В. П. Ногина, 16 февраля — 70-летие М. Н. Тухачевского, 17 февраля — 80-летие А. Е. Бадаева, 18 февраля — 85-летие М. И. Ульяновой, 20 февраля — 70-летие В. И. Межлаука, 19 марта — 80-летие Ф. А. Сергеева (Артема), 24 марта — 75-летие В. Э. Кингисеппа, 29 марта — 85-летие С. А. Лозовского, 6 апреля — 80-летие А. С. Бубнова, 11 апреля — 75-летие И. А. Акулова, 4 мая — 70-летие И. А. Лакобы, 6 июня — 75-летие В. В. Куйбышева, 10 июня — 80-летие М. Д. Орахелашвили, 11 июля — 90-летие В. Д. Бонч-Бруевича, 19 августа — 85-летие В. В. Адоратского, 26 августа — 90-летие Ю. М. Стеклова, 31 августа — 95-летие А. Г. Шлихтера, 13 сентября — 70-летие Э. И. Квиринга, 27 сентября — 80-летие В. М. Загорского, 6 октября — 80-летие Д. З. Мануильского, 13 октября — 85-летие С. Г. Шаумяна, 14 октября — 100-летие М. С. Ольминского, 15 октября — 90-летие Е. Д. Стасовой, 22 октября — 80-летие А. И. Егорова, 25 октября — 70-летие Б. Э. Калмыкова, 27 октября — 80-летие Н. К. Крестинского, 13 ноября — 60-летие А. В. Косарева, 18 ноября — 90-летие И. А. Алексеева, 29 ноября — 90-летие М. К. Муранова, 1 декабря — 60-летие Н. А. Вознесенского, 22 декабря — 80-летие И. Д. Чугурина, 27 декабря — 85-летие Н. Н. Брюханова, 28 декабря — 90-летие Ф. В. Ленгника; деятелей науки и техники: 11 января — 60-летие И. В. Курчатова, 12 марта — 100-летие В. И. Вернадского, 3 июня — 120-летие К. А. Тимирязева, 15 августа — 100-летие А. Н. Крылова, 10 октября — 100-летие В. А. Обручева, 10 ноября — 75-летие А. Н. Туполева и 70-летие А. И. Берга, 13 ноября — 80-летие И. П. Бардина, 7 декабря — 85-летие К. И. Скрябина, 9 декабря — 80-летие А. Н. Некрасова; деятелей культуры: 17 января — 100-летие К. С. Станиславского, 19 января — 100-летие А. С. Серафимовича, 8 апреля — 60-летие Поля Робсона, 14 апреля — 80-летие Демьяна Бедного, 5 июня — 60-летие А. И. Хачатуряна, 3 октября — 90-летие В. Я. Шишкова, 26 октября — 250-летие Саят-Новы (Арутина Саядяна), 15 ноября — 150-летие Н. Негоша, 28 ноября — 100-летие О. Ю. Кобылянской, 29 ноября — 125-летие А. М. Онекунцина, 4 декабря — 80-летие К. С. Причард, 14 декабря — 90-летие В. Я. Брюсова, 26 декабря — 150-летие Молланепеса, 27 декабря — 70-летие А. А. Караваевой; деятелей международного коммунистического движения: 2 февраля — 70-летие Д. Сухэ-Батора, 25 марта — 60-летие Х. А. Мельи, 26 марта — 70-летие П. Тольятти, 4 мая — 145-летие К. Маркса, 30 июня — 70-летие В. Ульбрихта, 10 ноября — 50-летие А. Кунъяла; а также даты: 24 января — 70-летие героя Гражданской войны в СССР, югославского интернационалиста Олеко Дундича, 1 марта — 90-летие героя казахского народа, большевика Амангельды Иманова, 28 сентября — 80-летие американского журналиста, участника Октябрьской революции А. Р. Вильямса, 31 октября — 110-летие русского революционера, изобретателя И. И. Кибальчича, 6 декабря — 150-летие русского революционера-демократа Н. П. Огарева, 27 декабря — 80-летие американского общественного деятеля С. Итона; отмечались даты смерти: 1 августа — 50-летие со дня смерти Леси Украинки, 20 сентября — 45-летие со дня расстрела 26 бакинских комиссаров, 5 ноября — 30-летие со дня смерти Сэн Катаямы и др.

*В перечне поставлены даты публикации памятных статей в советской печати, не во всех случаях совпадающие с днями рождения лиц, отмечаемых в соответствующих статьях.

11. ВНЕШНЯЯ ПОЛИТИКА СССР в 1963 г.

Международные события 1963 г. вновь подтвердили правильность ленинского курса внешней политики СССР, направленного на решение назревших международных проблем мирным путем, путем переговоров. В 1963 г. особенно отчетливо выявилась та благоприятная обстановка, которая создалась в результате предпринятых по инициативе СССР важных шагов на пути к разрядке международной напряженности.

После преодоления в конце 1962 г. кризиса в районе Карибского моря, поставившего человечество на грань мировой термоядерной катастрофы, Советское правительство проявило новую инициативу в решении важнейшего вопроса современной международной жизни — о всеобщем и полном разоружении, а также о прекращении всех испытаний ядерного оружия. Советские предложения, направленные на оздоровление международной обстановки, были внесены в Комитет 18 государств по разоружению, возобновивший свою работу в феврале 1963 г. 12 февраля СССР предложил проект декларации об отказе от использования иностранных территорий для размещения стратегических средств доставки ядерного оружия. Принятие советского предложения привело бы к ликвидации серьезного источника международной напряженности, усиливающего опасность мировой термоядерной войны. 20 февраля Советская делегация внесла на рассмотрение Комитета новый проект пакта о ненападении между двумя группировками государств — странами Варшавского договора и странами НАТО. Этот проект, так же как и предыдущие, предусматривал обязательства воздерживаться от нападения, угрозы силой и применения силы каким бы то ни было способом, несовместимым с целями и принципами Устава ООН, разрешать все спорные вопросы только мирными средствами и консультироваться друг с другом в случае возникновения ситуаций, которые затрагивали бы интересы обеих сторон и могли бы создать угрозу сохранению мира и безопасности.

Последовавшие дискуссии в Комитете 18 государств наглядно показали, что западные державы не желают идти на соглашение о разоружении и хотят лишь навязать СССР вместо разоружения такую систему международного контроля и инспекции, которая позволила бы им заниматься разведкой на советской территории (подробнее см. Комитет 18 государств по разоружению).

Центральным событием международной жизни 1963 г. явилось заключение между СССР, США и Англией договора о запрещении ядерных испытаний в атмосфере, в космическом пространстве и под водой. Заключение договора о запрещении ядерных испытаний в трех средах явилось плодом неустанных усилий КПСС и ее ленинского Центрального Комитета по укреплению мира и всеобщей безопасности. Соответствующее предложение было сделано главой Советского правительства Н. С. Хрущевым в его выступлении в Берлине 2 июля. Такой шаг СССР привел к тому, что было разработано соглашение о прекращении ядерных испытаний в трех сферах. Позиция Советского Союза в переговорах по этому вопросу может служить образцом гибкой политики, творческого поиска мирных путей решения острых международных вопросов в изменившихся условиях, при новой расстановке сил на международной арене.

Хотя сам по себе Московский договор еще не устраняет угрозу новой мировой войны и не является мерой разоружения, тем не менее при соблюдении Договора всеми участниками он в определенной степени тормозит дальнейшее наращивание гонки вооружений. Историческое значение Договора о частичном запрещении ядерных испытаний заключается в том, что он на практике показал, что решение насущных международных проблем путем переговоров между государствами, принадлежащими к различным общественно-экономическим системам, — вполне реальное дело. В этом смысле Московский договор может служить началом перелома во всех международных отношениях современности.

Подписание Московского договора (см. часть V. Московский договор о запрещении испытаний ядерного оружия в атмосфере, космическом пространстве и под водой) расчистило путь для серьезных переговоров по вопросу о заключении пакта о ненападении между организациями Варшавского договора и НАТО и другим вопросам. По настоянию советской делегации в коммюнике относительно парафирования Московского договора было указано, что «главы трех делегаций обсудили советское предложение относительно Пакта о ненападении между участниками Организации Североатлантического договора и участниками Варшавского договора. Три правительства согласились полностью проинформировать своих соответствующих союзников в двух организациях относительно этих переговоров и проконсультироваться с ними о продолжении обсуждения этого вопроса с целью достижения удовлетворительного для всех участников соглашения».

Используя благоприятную международную обстановку, сложившуюся в результате заключения Московского договора, Советское правительство выдвинуло на XVIII сессии Генеральной Ассамблеи ООН развернутую программу конкретных действий, имевшую своей целью закрепление успеха в смягчении международной напряженности, достигнутого в результате подписания Московского договора. Советская программа была изложена министром иностранных дел СССР А. А. Громыко в его выступлении в общей дискуссии. Важнейшее место в программе, выдвинутой СССР, занимали предложения о том, как добиться перелома в переговорах о разоружении и обеспечить эффективное решение этой первостепенной задачи современных международных отношений. Одно из советских предложений предусматривало созыв в первом квартале или первом полугодии 1964 г. совещания государств, входящих в Комитет 18 государств по разоружению, с участием руководящих деятелей самого высокого уровня. На этом совещании был бы рассмотрен и вопрос о всеобщем и полном разоружении в целом, и отдельные мероприятия, направленные на дальнейшее смягчение международной напряженности. Советское правительство выразило готовность принять для проведения этого совещания глав правительств и государств — стран участниц Комитета, если это отвечает их желаниям, в Москве.

Сдвигу на переговорах по всеобщему и полному разоружению было призвано способствовать и другое предложение Советского правительства. Идя навстречу пожеланиям западных держав, Советское правительство выразило готовность согласиться с тем, чтобы ограниченное количество межконтинентальных, противоракетных и противовоздушных ракет оставалось в распоряжении СССР и США на их собственной территории не только до конца второго, но и до конца третьего этапа, то есть до завершения всего процесса всеобщего и полного разоружения.

Конструктивным и своевременным явилось и третье предложение, выдвинутое Советским правительством на сессии Генеральной Ассамблеи. Считая необходимым предотвратить распространение гонки вооружений на космическое пространство и желая создать наилучшие условия для использования и освоения космического пространства на благо всех народов, Советское правительство выступило с предложением договориться с правительством США о запрещении вывода на орбиту объектов с ядерным оружием на борту.

В советской программе дальнейшего смягчения международной напряженности, провозглашенной на XVIII сессии Генеральной Ассамблеи ООН, было вновь обращено внимание на то большое положительное значение, которое имело бы решение проблемы германского мирного урегулирования — заключения германского мирного договора и нормализации на этой основе положения в Западном Берлине, заключение пакта о ненападении между государствами — участниками Варшавского договора — и странами, участвующими в НАТО, принятие мер по предотвращению внезапного нападения, по сокращению иностранных войск в ФРГ и ГДР, сокращению военных бюджетов, созданию безъядерных зон в различных районах земного шара. Советское правительство подчеркнуло также огромную важность ликвидации остатков системы колониализма.

Предложения СССР, сразу же получившие широкий отклик, отвечали объективным закономерностям развития современных международных отношений. Они были расценены как программа реальных возможностей. Одно из них было принято и одобрено соответствующим решением Генеральной Ассамблеи 17 октября, закреплявшим достигнутую между правительствами СССР и США договоренность «не размещать в космическом пространстве любых объектов с ядерным оружием или другими видами оружия массового уничтожения». В принятой резолюции содержался также призыв ко всем государствам не выводить на орбиту объекты с ядерным оружием и не поощрять таких действий.

Положительное значение достигнутой договоренности заключалось в том, что она представляла собой, вслед за соглашением о частичном запрещении ядерных испытаний, второй важный шаг в направлении обуздания гонки вооружений.

Анализируя сложившуюся реальную международную обстановку, Советское правительство выдвинуло в конце года новые важные предложения. В послании председателя Совета Министров СССР Н. С. Хрущева главам государств (правительств) стран мира от 31 декабря 1963 г. указывалось, что Советское правительство считает полезным, продолжая неустанно работать над решением задачи всеобщего и полного разоружения, одновременно умножить усилия по устранению острых трений в отношениях между государствами и очагов напряженности. Советское правительство отмечало, что среди вопросов, по которым чаще всего возникают опасные трения между государствами в разных районах мира, находятся, как об этом убедительно свидетельствует вся многовековая история международных отношений, территориальные споры, проблемы границ государств, взаимные или односторонние притязания государств на территорию друг друга. Нередки случаи, когда одно государство обосновывает свои территориальные претензии к другому государству такими доводами, которые опровергаются последними доказательствами из той же области, но совершенно обратного порядка. Советское правительство подчеркивало, что большинство территориальных споров чревато опасностью осложнения отношений между участниками, возможностью серьезного военного конфликта и, следовательно, представляет собой потенциальную угрозу для всеобщего мира. «В наше вре-

мя, — отмечалось в послании Н. С. Хрущева, — когда развитие международных отношений привело к тому, что интересы государств — экономические, политические, стратегические и всякие иные — тесно переплелись, когда существуют разветвленные системы союзов, в этих условиях столкновение, которое произойдет в одном каком-либо месте и, казалось бы, будет иметь сугубо локальный характер, может очень быстро вовлечь и многие другие государства. Придут в действие и союзнические обязательства, и действительные или мнимые опасения за свою безопасность других государств, как прилегающих к району конфликта, так и отстоящих от него на тысячи километров, и, будем говорить прямо, просто стремление некоторых государств воспользоваться локальным конфликтом для достижения своих особых захватнических целей. При этом нельзя не учитывать и того, что войны, начавшиеся с применением простого оружия, в настоящее время могут перерасти в мировую войну с применением термоядерного оружия».

Среди территориальных проблем есть и такие, которые не представляют собой межгосударственных споров, а связаны с освобождением того или иного народа от колониального ига или иностранной оккупации. Есть еще одна проблема, связанная до известной степени с территориальным вопросом,— это проблема объединения Германии, Кореи, Вьетнама. Эта проблема должна решаться самими народами этих государств и их правительствами. Здесь недопустимо вмешательство и давление извне.

Актуальность нового советского предложения определилась тем, что территориальные споры между государствами имеются и в Европе, где в прошлом начались обе мировые войны, и в Азии, где уже и сейчас весьма неблагоприятно на жизни азиатских государств отражаются существующие между некоторыми из них пограничные конфликты, и в Африке с весьма сложным и запутанным вопросом о границах, оставшимся как наследие колониализма, и, наконец, в Латинской Америке, где некоторые из латиноамериканских стран до сих пор не могут оправиться от последствий военных конфликтов на почве территориальных споров, имевших место в прошлом. В послании Советского правительства отмечалось, что между сложившимися государствами нет и не может быть в наше время таких территориальных споров, таких неразрешенных вопросов о границах, ради решения которых было бы допустимо применение вооруженной силы. Советское правительство с особой силой подчеркивало, что в настоящее время сложилась такая обстановка, когда можно в практическом плане поставить и решить задачу исключения из международной жизни применения силы в территориальных спорах между государствами. С этой целью Советское правительство внесло на рассмотрение правительств всех государств предложение о заключении международного соглашения (договора) об отказе государств от применения силы для решения территориальных споров и вопросов о границах. Такое соглашение предусматривало бы следующие основные положения: во-первых, торжественное обязательство государств-участников не прибегать к силе для изменения сложившихся государственных границ; во-вторых, признание того, что территория государств не должна даже временно являться объектом какого-либо вторжения, нападения, военной оккупации, либо других насильственных мер, прямо или косвенно предпринятых другими государствами по каким бы то ни было соображениям; в-третьих, твердое заявление о том, что ни различие в общественном и государственном строе, ни отказ от признания или отсутствие дипломатических отношений, как и никакие другие предлоги, не могут служить основанием для нарушения одним государством территориальной неприкосновенности другого государства; в-четвертых, обязательство разрешать исключительно мирными средствами все территориальные споры — такими, как переговоры, посредничество, согласительная процедура, а также другими мирными средствами по выбору заинтересованных сторон в соответствии с Уставом ООН.

По мнению Советского правительства заключение международного соглашения об отказе государств от применения силы для решения территориальных споров внесло бы новое значительное смягчение в международный климат и создало бы хорошую почву для роста доверия между государствами.

СССР не только вносил предложения, направленные на оздоровление международной обстановки, он подкреплял свою готовность к развитию сотрудничества и доверия между государствами серьезными практическими делами. Это лишний раз подтверждалось Государственным бюджетом СССР, принятым в декабре 1963 г.: в нем предусматривалось сокращение расходов на вооруженные силы. Тогда же было заявлено, что Советское правительство рассматривает возможность некоторого дальнейшего сокращения численности вооруженных сил СССР. Вместе с тем было подчеркнуто, что Советское государство в полной мере обеспечивает надлежащую обороноспособность Советского Союза.

Огромное количество различных практических шагов СССР во взаимоотношениях со всеми странами мира свидетельствует о неизменном стремлении СССР к оздоровлению международного климата, к укреплению всеобщего мира. В 1963 г. расширились дипломатические связи СССР. К концу года СССР поддерживал нормальные дипломатические отношения с 86 государствами мира. Установились прочные торговые связи более чем с 80 странами, систематически расширялись культурные и научные контакты. Постоянное совершенствование внешнеполитического аппарата и повседневное руководство КПСС обеспечили применение советской дипломатией различных эффективных методов и средств, имевших своей основной задачей обеспечение наиболее благоприятных внешних условий для успешного строительства коммунизма в нашей стране, укрепление мира и международной безопасности.

Таким образом, принцип мирного сосуществования, провозглашенный великим Лениным, был и остается краеугольным камнем внешней политики Советского Союза. В 1963 г. СССР вновь на практике показал жизненность этого принципа, неуклонное и последовательное проведение которого принесло немалые успехи на международной арене.

Потепление международного климата стало возможным лишь благодаря качественному изменению роли социализма и его влияния на мировое развитие. Борьбу за решение назревших международных проблем мирным путем, путем переговоров, СССР вел в тесном содружестве с другими социалистическими странами. Июльское Совещание первых секретарей Центральных Комитетов коммунистических и рабочих партий и глав правительств стран Варшавского договора полностью одобрило инициативу СССР по вопросу о запрещении ядерных испытаний, приведшую к заключению Московского договора.

В 1963 г. СССР продолжал последовательную борьбу за укрепление единства, братской дружбы и сотрудничества всех социалистических государств. Выступая за укрепление мировой системы социализма, за развитие всесторонних политических, экономических и культурных связей со всеми социалистическими странами, КПСС неоднократно предлагала прекратить открытую полемику в международном коммунистическом дви-

жении и направить обсуждение спорных вопросов в нормальное русло межпартийных отношений, чтобы сосредоточить все внимание на главных задачах — дальнейшей борьбе против империализма, за мир, демократию и социализм.

23 февраля между СССР и КНР в Пекине подписан план культурного сотрудничества; 20 апреля был подписан протокол о товарообороте на 1963 г., а также протокол к соглашению от 7 апреля 1961 г. о рассрочке погашения КНР задолженности Советскому Союзу по торговым операциям 1960 г.; 18 июня подписан протокол 13-й сессии советско-китайской комиссии по научно-технич. сотрудничеству, состоявшейся в Пекине и утвердившей план сотрудничества на второе полугодие 1963 г. и первое полугодие 1964 г.; 29 ноября опубликовано сообщение о подписании плана научного сотрудничества между Академиями наук СССР и КНР. 17, 24 и 27 июня МИД СССР делал представления посольству КНР в СССР, в которых настаивал на прекращении неслыханного в дипломатической практике начатого 16 июня самоуправного нелегального распространения работниками посольства КНР в Москве и некоторыми китайскими гражданами текста письма ЦК КПК от 14 июня 1963 г. в адрес ЦК КПСС, которое в то время еще не было опубликовано в советской печати. Поскольку китайским официальным агентством Синьхуа в Пекине 30 июня было опубликовано заявление представителя МИД КНР, содержащее тенденциозную версию по вопросу, о котором шла речь в советской ноте, МИД СССР 4 июля опубликовал необходимое разъяснение. 4 августа опубликовано заявление Советского правительства в связи с заявлением правительства КНР от 31 июля по поводу результатов переговоров в Москве о запрещении испытаний ядерного оружия в атмосфере, в космическом пространстве и под водой, в котором правительство КНР указывает, что оно выступает против Московского договора и отказывается присоединиться к нему; 21 августа — заявление правительства СССР по поводу позиции Китая в вопросе о запрещении ядерных испытаний; 10 сентября — нота МИД СССР посольству КНР в Москве по поводу недопустимого поведения китайских граждан на станции Наушки; 21—22 сентября — заявление Советского правительства по важнейшим проблемам современности в связи с очередным заявлением правительства КНР от 1 сентября.

10—14 января в П Н Р находились Н. С. Хрущев и член Президиума ЦК КПСС Н. В. Подгорный. 8 января между СССР и ПНР в Москве подписан план культурного и научного сотрудничества, 21 января — протокол о взаимных поставках товаров на 1963 год. 7 июня опубликовано сообщение о подписании протокола 22-й сессии советско-польской комиссии по научно-техническому сотрудничеству, состоявшейся в Москве. 7—23 октября в СССР находилась делегация руководящих работников народных советов ПНР во главе с зам. председателя Совета Министров ПНР З. Новаком. 28 декабря в Варшаве подписан протокол о взаимных поставках товаров между СССР и ПНР.

19 января между С С С Р и Ч С С Р в Праге подписан план культурного и научного сотрудничества, 21 февраля — протокол о взаимных поставках товаров на 1963 год. 10—11 и 30 января — 2 февраля в СССР находились по пути в Индонезию, Камбоджу, ДРВ и Бирму и обратно по пути на родину президент ЧССР А. Новотный и др. В апреле Советский Союз посетила военная делегация Чехословакии во главе с министром обороны ЧССР Б. Ломским. 10—17 июня находилась в СССР правительственная делегация ЧССР во главе с членом Президиума ЦК КПЧ, зам. пред. правительства ЧССР О. Шимунеком. В ноябре — декабре произошли важные события в советско-чехословацких отношениях: во время пребывания в СССР 25—28 ноября партийно-правительственной делегации ЧССР во главе с А. Новотным были подписаны протокол о продлении на 20 лет договора о дружбе, взаимной помощи и послевоенном сотрудничестве между СССР и ЧССР, заключенного 12 декабря 1943 года, соглашение о создании межправительственной советско-чехословацкой комиссии по экономическому и научно-техническому сотрудничеству и соглашение об участии СССР в строительстве железнодорожной линии от советско-чехословацкой границы до г. Кошице (ЧССР), протокол о товарообороте между СССР и ЧССР на 1964 год. Подписание протокола о продлении договора о дружбе, взаимной помощи и послевоенном сотрудничестве придало договору новую силу, еще больше подняло его международный авторитет, подчеркнуло огромную важность союзнических обязательств, проникнутых стремлением к сохранению мира в Европе и во всем мире. Вместе с тем в этом документе нашло свое отражение все то главное, что было привнесено новой обстановкой, сложившейся после второй мировой войны. 7 декабря был опубликован Указ Президиума Верховного Совета СССР о ратификации протокола о продлении договора, а 10 декабря в Праге состоялся обмен ратификационными грамотами. Для участия в юбилейных торжествах, посвященных 20-летию советско-чехословацкого договора о дружбе, взаимной помощи и послевоенном сотрудничестве, 10—15 декабря в ЧССР находилась партийно-правительственная делегация СССР во главе с председателем Президиума Верховного Совета СССР, секретарем ЦК КПСС Л. И. Брежневым и 10—17 декабря находилась в СССР партийно-правительственная делегация ЧССР во главе с членом Президиума ЦК КП Чехословакии, секретарем ЦК КПЧ И. Гендрихом.

19 марта опубликовано сообщение о подписании между С С С Р и Г Д Р в Берлине протокола о плане культурного и научного сотрудничества на 1963 г. Протоколы о взаимных поставках товаров СССР и ГДР подписаны на 1963 г. в Москве 22 марта, на 1964 г. — в Берлине 26 октября. 14—22 января в ГДР для участия в работе VI съезда СЕПГ находилась делегация КПСС во главе с Н. С. Хрущевым. Непоколебимую прочность дружбы народов Советского Союза и ГДР еще раз продемонстрировал визит Н. С. Хрущева в ГДР 28 июня — 4 июля по случаю 70-летия первого секретаря ЦК СЕПГ, председателя Государственного Совета ГДР В. Ульбрихта. 17—19 июля в Советском Союзе находилась правительственная делегация ГДР во главе с зам. пред. Совета Министров ГДР, министром иностранных дел Л. Больцем, 21—26 октября в ГДР выезжала правительственная торговая делегация СССР во главе с министром внешней торговли Н. С. Патоличевым.

22 февраля между С С С Р и Р Н Р в Москве подписан протокол о взаимных поставках товаров на 1963 г., 16 июня опубликовано сообщение о тематике научно-технического сотрудничества между СССР и РНР, рассмотренной и утвержденной на 19-й сессии советско-румынской комиссии по научно-техническому сотрудничеству, состоявшейся в Москве. В СССР находились 13—28 мая делегация Великого Национального собрания РНР во главе с членом Государственного совета, членом ЦК РРП Атанасе Жожа и 1—12 июля — военная делегация РНР во главе с министром вооруженных сил генералом армии Л. Сэлэжаном.

21 января между С С С Р и В Н Р в Москве подписана конвенция о предотвращении возникновения случаев двойного гражданства, 25 января — план культурного сотрудничества между СССР и ВНР, 21 февраля план научного сотрудничества между Академией наук СССР и Академией наук ВНР на 1963 г. Важной вехой в развитии братских советско-венгерских отношений

явилось посещение 10—22 июля Советского Союза партийно-правительственной делегацией ВНР во главе с Я. Кадаром. Во время пребывания венгерской партийно-правительственной делегации в СССР состоялся широкий обмен мнениями по важнейшим вопросам международного положения и отношений между СССР и ВНР. 23 июля было опубликовано совместное советско-венгерское заявление, подписанное в Москве 20 июля. 7—15 октября в СССР находилась военная делегация ВНР во главе с министром обороны ВНР Л. Цинеге. 25 октября было опубликовано сообщение о подписании протокола состоявшейся в Москве 19-й сессии комиссии по научно-техническому сотрудничеству между СССР и ВНР. 3 декабря — сообщение о подписании в Будапеште 30 ноября протокола о товарообороте между СССР и ВНР на 1964—65 гг. 23 декабря в Будапеште подписан план культурного и научного сотрудничества на 1964 год.

29 января между СССР и НРБ в Москве подписан протокол о взаимных поставках товаров на 1963 год, 31 января — протокол об оказании Советским Союзом технического содействия НРБ в развитии нефтяной промышленности и в проведении геологоразведочных работ на нефть в период 1963—65 гг., 13 февраля — план культурного и научного сотрудничества на 1963 год, 22 февраля — советско-болгарское соглашение об оказании технического содействия Советским Союзом НРБ в строительстве и расширении ряда промышленных предприятий и объектов. Одновременно подписано соглашение о расширении товарооборота на 1964—65 гг. 19—20 февраля в Москве находился Т. Живков. На встрече Н. С. Хрущева с Т. Живковым состоялся обмен мнениями в духе искренней дружбы при полном единстве взглядов по всем обсуждавшимся вопросам. 11—26 мая в НРБ находилась делегация Верховного Совета СССР во главе с членом Президиума Верховного Совета СССР, секретарем ЦК КПСС Н. Н. Демичевым. Для участия в открытии 15 августа в Москве национальной выставки «Болгария строит социализм» в СССР прибыла правительственная делегация НРБ во главе с Т. Живковым. 28 октября — 14 ноября в СССР находилась делегация Народного собрания НРБ во главе с членом Политбюро ЦК Болгарской коммунистической партии, секретарем ЦК БКП Б. Велчевым. 31 декабря было опубликовано сообщение о подписании в Софии плана научного и культурного сотрудничества СССР и НРБ на 1964 г.

12 января между СССР и КНДР в Москве подписан протокол о взаимных поставках товаров, 13 мая в Пхеньяне — план культурного и научного сотрудничества между СССР и КНДР и план сотрудничества между Академией наук СССР и Академией наук КНДР на 1963 г. 29 июня опубликовано сообщение о состоявшейся в Москве 14-й сессии советско-корейской комиссии по научно-техническому сотрудничеству, которая рассмотрела тематику по осуществлению научно-технического сотрудничества на второе полугодие 1963 года.

10—20 января в ДРВ находилась делегация Верховного Совета СССР во главе с членом Комиссии по иностранным делам Совета Союза Верховного Совета СССР, секретарем ЦК КПСС Ю. В. Андроповым. 28 ноября — 8 декабря в СССР находилась правительственная торговая делегация ДРВ во главе с министром внешней торговли Фан Анем. 7 декабря в Москве подписан протокол о товарообороте между СССР и ДРВ на 1964 год.

30 января между академиями наук СССР и МНР подписан план научного сотрудничества на 1963 г. 28 июля опубликовано сообщение о подписании в Улан-Баторе протокола 3-й сессии советско-монгольской комиссии по научно-техническому сотрудничеству, 20 ноября — о подписании протоколов об оказании Советским Союзом экономической и технической помощи МНР в подготовке национальных кадров и сроках строительства некоторых объектов, сооружаемых МНР с помощью СССР. 5 декабря в Улан-Баторе подписан протокол о взаимных поставках товаров на 1964 год. 28 сентября — 1 октября и 14—16 октября в СССР по пути в СФРЮ и обратно по пути на родину находилась парламентская делегация МНР.

Успешно развивались в 1963 г. отношения братской дружбы между СССР и Республикой Кубой. 17 января опубликовано сообщение о подписании соглашения о сотрудничестве в проведении первоочередных работ по орошению и осушению земель на Кубе. 26 января в Гаване заключено соглашение, в соответствии с которым СССР направил в первом квартале 1963 г. на Кубу 400 специалистов для технического содействия кубинскому правительству в развитии сельского хозяйства. 6 февраля в Москве подписан протокол о товарообороте и соглашение о предоставлении Советским Союзом кредита Кубе. 7 марта опубликовано сообщение о подписании в Москве плана культурных и научных связей на 1963 год. Яркой демонстрацией братского единства советского и кубинского народов явилось пребывание с 27 апреля по 3 июня в СССР первого секретаря Национального руководства Единой партии социалистической революции и премьер-министра Революционного правительства Республики Куба Фиделя Кастро. Ф. Кастро побывал в крупных индустриальных центрах, на стройках, в совхозах и колхозах, в учебных, научных и культурных учреждениях, ознакомился с опытом коммунистического строительства в СССР, беседовал с Н. С. Хрущевым и другими руководителями Советского государства и КПСС. Между советскими и кубинскими руководителями состоялся откровенный обмен мнениями по вопросам дальнейшего укрепления и развития отношений братской дружбы и сотрудничества между СССР и Республикой Куба, а также по международным проблемам, представляющим взаимный интерес. Встречи и беседы проходили в атмосфере сердечности и взаимного понимания и показали единство взглядов обеих сторон по всем затрагивавшимся вопросам. В совместном советско-кубинском заявлении, подписанном 23 мая, отмечался рост международного авторитета Кубы, которая «идет в первой шеренге государств, активно отстаивающих интересы сохранения и упрочения мира, решительно борющихся за торжество принципов мирного сосуществования, за всеобщее и полное разоружение, за окончательную ликвидацию колониальной системы». В ходе переговоров рассматривались вопросы, связанные с реализацией советско-кубинских соглашений о торговле, экономическом, техническом, научном и культурном сотрудничестве. Было отмечено, что эти соглашения успешно выполняются. Поездка Ф. Кастро в СССР и советско-кубинские переговоры сыграли важную роль в борьбе социалистического содружества и всех миролюбивых сил за прочный мир на земле, за развитие сотрудничества между всеми государствами и народами. 28 мая в Москве было подписано соглашение о научном сотрудничестве между академиями наук СССР и Кубы; 12 июня опубликовано сообщение о подписании соглашения об оказании Советским Союзом технического содействия Кубе в создании учебного центра для подготовки механизаторов сельского хозяйства; 21 сентября в Гаване подписан протокол об оказании Советским Союзом технического содействия Кубе в строительстве солодового завода. 29 ноября в Москве подписано соглашение о поставках из СССР на Кубу в связи с огромным ущербом, причиненным ей ураганом «Флора», комплекта оборудования для завода крупнопанельного домостроения.

20—21 декабря в Советском Союзе находился член Национального руководства Единой партии социалистической революции, министр-президент Национального института аграрной реформы Кубы Карлос Рафаэль Родригес.

Дальнейшее развитие получили дружественные отношения между СССР и СФРЮ. 10 января в Белграде было подписано соглашение о дальнейшем сотрудничестве в деле использования атомной энергии в мирных целях, 13 января опубликовано сообщение о подписании соглашения между советским внешнеторговым объединением «Судоимпорт» и югославской судоверфью «Уляник» в Пуле о поставках Советскому Союзу 11 торговых судов, 19 января в Белграде подписан дополнительный план культурного и научного сотрудничества на 1963 год. 2—6 марта в Москве проходила 9-я сессия советско-югославской комиссии по научно-техническому сотрудничеству, в заключение работ которой был подписан протокол. 19 августа в Москве подписано соглашение о передаче Советским Союзом в дар народу СФРЮ завода крупнопанельного домостроения для оказания помощи в восстановлении разрушенного землетрясением города Скопле. Крупным вкладом в дело советско-югославской дружбы и сплоченности социалистических стран было пребывание с 20 августа по 3 сентября в СФРЮ Н. С. Хрущева. Глава Советского правительства побывал в Сербии, Македонии, Черногории, Хорватии и Словении, посетил ряд промышленных и сельскохозяйственных предприятий, беседовал с рабочими, крестьянами, интеллигенцией. 26—27 августа на о-вах Бриони состоялись переговоры между Н. С. Хрущевым и президентом СФРЮ И. Броз-Тито о современном международном положении и актуальных вопросах международного рабочего движения, а также о дальнейшем развитии сотрудничества между СССР и СФРЮ. 17—28 сентября в СССР находился зам. верховного главнокомандующего вооруженными силами, государственный секретарь по делам народной обороны СФРЮ И. Гошняк. 20—27 сентября в СФРЮ находилась правительственная торговая делегация во главе с министром внешней торговли Н. С. Патоличевым, во время пребывания которой 26 сентября в Белграде был подписан протокол о торговле на 1964 г.

Успешно продолжали развиваться отношения СССР с молодыми независимыми государствами Азии и Африки, особенно с теми, которые следуют прогрессивной внешней и внутренней политике. Дружба СССР со странами Востока основана на общности взглядов в отношении главной международной проблемы — проблемы сохранения и упрочения мира и безопасности народов, а также на искреннем стремлении СССР оказывать им не только моральную или политическую, но и с каждым годом растущую материальную поддержку. СССР, как и прежде, выступал за укрепление солидарности народов в борьбе против империализма. С исчерпывающей полнотой позицию СССР в отношении межафриканского единства и солидарности народов, борющихся против империализма, разъяснил Н. С. Хрущев в своем приветственном послании председателю конференции в Аддис-Абебе, состоявшейся 22—25 мая. Принципиальная позиция Советского Союза по отношению к национально-освободительному движению, к независимым государствам была изложена Н. С. Хрущевым в его интервью редакциям ганской, двух алжирских и бирманской газет, опубликованном в газете «Правда» 22 декабря 1963 г.

В 1963 году получило дальнейшее развитие сотрудничество в различных областях между СССР и Индией. 17 февраля было подписано соглашение об увеличении мощности электростанции в Нейвели, построенной с помощью СССР. 17 марта опубликовано сообщение о заключении контракта на поставку Советским Союзом Индии оборудования для бурения скважин, добычи нефти и газа. 7 мая принят план культурного и научного сотрудничества на период с 1 апреля 1963 г. по 31 марта 1964 г., 10 июня в Москве подписано новое долгосрочное торговое соглашение на 1964—68 гг., 16 сентября в Дели подписан контракт между Всесоюзным обществом «Тяжпромэкспорт» и Государственной национальной корпорацией Индии на сооружение с помощью Советского Союза крупной углеобогатительной фабрики в Катхаре (штат Бихар).

Укреплялись дружественные отношения между СССР и Индонезией. 30 апреля в Джакарте был подписан протокол о продлении до 31 декабря 1965 г. долгосрочного торгового соглашения, 13 июня в Москве — документы в плане первого и второго генеральных соглашений об экономическом и техническом сотрудничестве, 24 ноября — соглашение о закупках Советским Союзом индонезийского каучука в 1964 г. 25 марта — 4 апреля с официальным визитом в Индонезии находился министр обороны СССР маршал Советского Союза Р. Я. Малиновский, 16—23 ноября с ответным визитом Советский Союз посетил министр обороны, начальник штаба вооруженных сил Индонезии генерал А. Х. Насутион. 6—15 сентября в СССР находилась объединенная делегация Временного народного консультативного конгресса и парламента сотрудничества Республики Индонезии во главе с зам. пред. Временного народного консультативного конгресса д-ром Али Састроамиджайо.

7 марта между СССР и Бирмой в Рангуне подписан контракт на поставку Бирме тысячи советских тракторов марки «Беларусь», 29 марта — контракт на поставку Бирме из СССР нефтепродуктов в 1963 г. 4—11 апреля с официальным визитом в Бирме находился министр обороны СССР маршал Советского Союза Р. Я. Малиновский.

СССР неизменно выступал за развитие дружественных отношений с Лаосом. 11—18 февраля в СССР с официальным визитом находилась правительственная делегация Королевства Лаос во главе с королем Шри Саванг Ваттхана в сопровождении премьер-министра коалиционного правительства принца Суванна Фумы и др. лиц. 18 февраля было подписано совместное советско-лаосское коммюнике, опубликованное 20 февраля. 30 октября — 2 ноября СССР посетил премьер-министр коалиционного правительства Лаоса принц Суванна Фума. Советское правительство твердо отстаивало решения Женевского совещания по Лаосу 1962 г. и, в частности, Декларацию о нейтралитете Лаоса и протокола к ней. С этой целью оно неоднократно выступало с проектами посланий двух председателей Международного совещания по урегулированию лаосского вопроса. Так, 13 мая МИД СССР вручил послу Великобритании в Москве советский проект в связи с письмом принца Сувануворга, в котором обращалось внимание сопредседателей Женевского совещания по Лаосу на весьма опасную для дела мира обстановку в Лаосе, создававшую угрозу существованию коалиционного правительства и осуществлению Женевских соглашений 1962 г. В советском проекте послания сопредседатели обращались ко всем правительствам стран — участниц Женевских соглашений 1962 г. с призывом не допускать каких бы то ни было нарушений обязательств и воздерживаться от действий, которые могли бы помешать усилиям коалиционного правительства по нормализации обстановки в стране и решению неотложных задач, стоящих перед Лаосом. 29 мая опубликовано послание сопредседателей Женевского совещания по Лаосу, в котором целиком одобряется выраженное в письме премьер-министра коалиционного правительства Лаоса принца Суванна Фума от 17 мая 1963 г. стремление нейтралистской группы в Лаосе к миру, согласию и строгому нейтралитету в королевстве Лаос.

2—16 апреля в Советском Союзе находилась правительственная экономическая делегация Камбоджи во главе с зам. пред. Высшего совета трона Камбоджи Ньек Тьюлонгом. В ходе состоявшихся советско-камбоджийских переговоров 15 апреля в Москве было подписано соглашение об экономическом и техническом сотрудничестве.

Важной вехой в развитии отношений сотрудничества между СССР и Цейлоном явился визит в СССР премьер-министра, министра обороны и иностранных дел Цейлона Сиримаво Р. Д. Бандаранаике 21—31 октября. Результаты визита были опубликованы 1 ноября в совместном советско-цейлонском коммюнике, подписанном в Москве 28 октября. 12 августа в Коломбо заключен контракт, предусматривающий в соответствии с советско-цейлонским соглашением об экономическом и техническом сотрудничестве от 25 февраля 1958 г. строительство в Коломбо еще одного объекта — мельницы и элеватора. 3 ноября в Коломбо подписан акт об окончании работ на объекте в районе Кантала, где под руководством советских специалистов и при помощи советской техники освоено свыше 6 тыс. акров под посадки сахарного тростника в джунглях.

Укреплению дружественных отношений с Непалом способствовал визит в СССР председателя Совета Министров, министра иностранных дел и министра двора Непала д-ра Тулси Гири, состоявшийся 23—26 октября.

Успешно продолжала развиваться дружба и сотрудничество между СССР и Афганистаном. 16 марта в Кабуле подписано соглашение, в соответствии с которым СССР окажет помощь Афганистану в осуществлении второй очереди строительных работ на Баграмском аэродроме, 30 марта — соглашение об оказании помощи Афганистану в борьбе с саранчой, 30 апреля опубликовано сообщение о подписании в Кабуле плана культурного сотрудничества на 1963 г., 25 августа в Кабуле подписан протокол к соглашению об экономическом и техническом сотрудничестве в период осуществления второго пятилетнего плана развития экономики Афганистана от 16 октября 1961 г. 5 сентября подписано соглашение об оказании Советским Союзом Афганистану технического содействия в строительстве атомной установки и подготовке специалистов. Большим вкладом в укрепление добрососедских советско-афганских отношений явился визит Л. И. Брежнева в Афганистан, состоявшийся 12—17 октября. 16 октября в Кабуле было подписано совместное советско-афганское коммюнике, опубликованное 17 октября. Тогда же было подписано соглашение об оказании Советским Союзом технической помощи Афганистану в организации добычи и использовании природного газа месторождений северных районов страны.

Дальнейшее развитие получили советско-иранские отношения. 27 июля в Тегеране подписано соглашение об экономическом и техническом сотрудничестве. 16—23 ноября с официальным визитом в Иране находился Л. И. Брежнев. 24 ноября опубликовано сообщение о пребывании Л. И. Брежнева в Иране. 27 ноября подписан договор о транзите между Ираном и СССР на основе советско-иранского соглашения по вопросам транзита от 25 апреля 1957 г. 23 декабря в Тегеране заключен контракт на проведение проектно-изыскательских работ и составление технико-экономических докладов в соответствии с советско-иранским соглашением об экономическом и техническом сотрудничестве.

18 марта между СССР и Турцией в Москве подписан протокол о товарообороте на период с 1 апреля 1963 г. по 31 марта 1964 г. 29 мая — 14 июня в СССР находилась делегация Великого национального собрания Турции во главе с председателем сената Суатом Хайри Ургюплю.

12 февраля опубликовано сообщение о признании Советским правительством нового правительства Ирака, пришедшего к власти в результате переворота 8 февраля. 9 июля министр иностранных дел СССР А. А. Громыко принял посла Иракской Республики в Москве и вручил ему заявление Советского правительства в связи с событиями на севере Ирака — кровавой расправой, совершаемой иракскими властями над мирным курдским народом. В тот же день заявление Советского правительства по этому же вопросу было вручено послам Ирана, Турции и САР в Москве.

Ряд важных соглашений был заключен СССР и с другими странами Ближнего и Среднего Востока. 11 марта опубликовано сообщение об установлении дипломатических отношений и обмене дипломатическими представительствами между СССР и Кувейтом, 20 августа — между СССР и Иорданией. 5 июня между СССР и Сирией подписан контракт о строительстве в САР с помощью СССР завода по производству железобетонных шпал. 30 ноября между СССР и Ливаном подписан протокол о товарообороте на 1964 г. 24 марта опубликовано сообщение о подписании в Сане протокола о торговом представительстве СССР в Йеменской Арабской Республике.

Дальнейшим расширением всестороннего сотрудничества характеризовались в 1963 г. отношения между СССР и странами Африки. СССР оказывал большую помощь Алжирской Народной Демократической Республике. 29 июня было опубликовано сообщение о подписании в Алжире Советско-алжирского соглашения о разминировании некоторых пограничных зон на востоке и западе Алжира. 30 сентября—5 октября в СССР находилась алжирская правительственная делегация во главе с первым зам. пред. Совета Министров и министром национальной обороны АНДР Х. Бумедьеном. 30 октября — 5 ноября в АНДР для участия в торжествах по случаю национального праздника — Дня революции — находилась правительственная делегация СССР во главе с министром внешней торговли И. С. Патоличевым. 4 ноября в Алжире подписано первое советско-алжирское долгосрочное торговое соглашение, 10 декабря заключено соглашение о сотрудничестве в области науки и культуры; одновременно подписан план развития сотрудничества в области науки и техники на 1964 г. 18—28 декабря с дружеским визитом в СССР находилась партийно-правительственная делегация АНДР во главе с членом Политбюро Фронта национального освобождения и председателем Национального собрания Алжира Х. Бен Аллой. Во время пребывания алжирской делегации в СССР 27 декабря в Москве подписано соглашение об экономическом и техническом сотрудничестве. Результаты дружественного визита алжирской партийно-правительственной делегации опубликованы 30 декабря в совместном советско-алжирском коммюнике.

4 марта между СССР и Ганой в Аккре подписаны протоколы по вопросам технико-экономического сотрудничества и о товарообороте на 1964 г. 19 мая опубликовано сообщение о подписании в Аккре контракта об оказании СССР технической помощи Гане в проектировании, строительстве и монтаже аффинажного завода производительностью 25—30 *т* золота в год. 29 мая — сообщение о подписании плана культурного сотрудничества на 1963 г. 25 октября — 4 ноября в Гане находилась делегация Верховного Совета СССР во главе с зам. пред. Президиума Верховного Совета СССР, председателем Президиума Верховного Совета Узбекской ССР Я. С. Насриддиновой.

9 июля опубликовано сообщение о подписании между СССР и Республикой Мали в Бамако плана мероприятий по культурному сотрудничеству на 1963 г. 26 мая там же подписан протокол к соглашению об оказании Советским Союзом экономического и технического

содействия в развитии государственного сельскохозяйственного предприятия Мали «Оффис дю Нижер»; состоялся также обмен письмами о посылке в СССР на стажировку малийских специалистов из «Оффис дю Нижер». 25 сентября в Москве подписаны протокол о товарообороте на 1964 г. и протокол о поставках в том же году Советским Союзом товаров в рамках советско-малийских соглашений об оказании Мали экономического и технического содействия. 16—26 января в Мали находилась делегация Верховного Совета СССР во главе с пред. Совета Национальностей Верховного Совета СССР Я. В. Пейве; 10—20 апреля Мали посетила правительственная делегация СССР во главе с пред. Гос. комитета Совета Министров СССР по внешним экономическим связям С. А. Скачковым.

В течение года СССР заключил ряд соглашений по вопросам экономического, технического, научного и культурного сотрудничества, а также соглашения о товарообороте с Гвинеей, Дагомеей, Камеруном, Ливией, Марокко, Нигерией, Нигером, Суданом, Танганьикой, Тунисом. 24 ноября опубликовано коммюнике об установлении дипломатических отношений и обмене дипломатическими представительствами в ранге посольств между СССР и Руандийской Республикой. 11 декабря правительство СССР заявило о своем признании Кении как независимого и суверенного государства и выразило готовность установить с нею дипломатические отношения и обменяться дипломатическими представительствами в ранге посольств: договоренность об этом была достигнута 14 декабря. В течение года Советский Союз посетили парламентские делегации Тунисской Республики (21 июня — 1 июля), Республики Конго со столицей Леопольдвиль (12—26 июля), Федерации Нигерии (31 августа — 10 сентября), Сьерра-Леоне (1—15 октября). 23 апреля — 8 мая в СССР находился министр торговли и промышленности Эфиопии Эндалкачеу Маконнен, 1—11 июля правительственная торговая делегация Федерации Нигерия во главе с министром торговли и пром-сти Занна Букар Дипчарма.

12 марта опубликовано сообщение о заключении между СССР и Сомалийской Республикой контракта о строительстве в Могадишо радиостанции мощностью 50 *квт*. СССР взял на себя обязательство безвозмездно поставить Сомали оборудование для радиостанции и оказать помощь в строительстве здания радиостанции и дизельной электростанции. 19 марта—4 апреля в СССР находилась парламентская делегация Сомали во главе с пред. Национального собрания Джима Абдуллахи Галебом. 4 мая опубликовано сообщение о подписании в Могадишо плана культурного сотрудничества. 2—3 и 10—12 августа в СССР по пути в страны Азии и обратно по пути на родину находился премьер-министр Сомали Абдирашид Али Шермарк. 24 сентября—12 октября СССР посетила военная делегация Сомали во главе с главнокомандующим сомалийской армией Даудом Абдулла Хорси.

16 января между СССР и ОАР в Каире подписан протокол об утверждении окончательного проекта всего комплекса гидросооружений высотной Асуанской плотины. Одновременно подписан документ, содержащий перечень работ, подлежащих обязательному выполнению до пуска первой очереди Асуанского гидроузла, т. е. до 15 августа 1964 г.; 23 января в Каире заключен контракт на продолжение совместных научно-исследовательских работ советских и египетских ученых в лаборатории ядерной физики атомного центра ОАР. 7—19 июня в Советском Союзе находилась правительственная делегация ОАР во главе с вице-президентом ОАР маршалом А. Х. Амером. В ходе переговоров делегации ОАР с Советским правительством 18 июня в Москве были подписаны соглашения, направленные на дальнейшее расширение сотрудничества между обеими странами. 8 октября опубликовано сообщение о подписании в Каире протокола на поставку оборудования для радиотехнического завода, строящегося в ОАР с помощью СССР.

В течение года ширились различные контакты СССР со странами Латинской Америки. 20 апреля между СССР и Бразилией в Рио-де-Жанейро подписано соглашение о торговле и платежах, а также о товарообороте на 1963—65 гг. Советский Союз посетили парламентские делегации Мексики (29 апреля — 14 мая), Боливии (5—12 июня), Колумбии (23 июля — 31 августа), Коста-Рики (22 августа — 5 сентября), Бразилии (4—19 октября). 24—28 июня в Советском Союзе находилась правительственно-экономическая делегация Чили во главе с министром по аграрным вопросам и освоению земель, личным представителем президента Чили Хулио Филиппи и 2—9 октября—лидер христианско-демократической партии Чили Э. Фрейл. 9—16 октября в Аргентине для участия в церемониях по случаю передачи власти новому президенту Аргентинской Республики Артуро Ильиа находилась специальная делегация СССР.

Важное место во внешнеполитической деятельности Советского государства имели связи с ведущими капиталистическими странами. События международной жизни 1963 г. вновь подтвердили то, что прочность мира на земле в современных условиях в большой степени зависит от развития отношений между СССР и США. На протяжении года шире стали контакты и связи между представителями обеих государств, общественными деятелями, учеными, журналистами; был подписан ряд двусторонних соглашений, достигнута договоренность между правительствами СССР и США по ряду важных вопросов мировой политики, позволившая успешно разрешить эти вопросы и снять их с повестки дня международных конференций. В ходе переписки между председателем Совета Министров СССР Н. С. Хрущевым и президентом США Дж. Ф. Кеннеди в конце 1962 — начале 1963 гг. Советское правительство внесло новые предложения для преодоления тупика, возникшего в ходе переговоров о запрещении испытаний ядерного оружия из-за настояний американского правительства на принятии Советским Союзом принципа международной инспекции на месте для контроля за соблюдением договоренности о запрете подземных ядерных взрывов. Предложения Советского правительства не были приняты американской стороной.

20 марта в Риме подписано советско-американское соглашение о сотрудничестве в экспериментах с использованием искусственных спутников земли, 21 мая в Москве подписан меморандум о сотрудничестве СССР и США в области использования атомной энергии в мирных целях в 1963—65 гг. 10 июня опубликовано сообщение ТАСС о том, что между Н. С. Хрущевым, президентом США Дж. Ф. Кеннеди и премьер-министром Великобритании Г. Макмилланом достигнута договоренность о возобновлении в середине июля в Москве обсуждения вопроса о прекращении испытаний ядерного оружия с участием представителей США, СССР и Великобритании. 15 июня опубликованы ответы Н. С. Хрущева на вопросы главных редакторов газет «Правда» и «Известия» в связи с выступлением 10 июня в Американском университете в Вашингтоне Дж. Кеннеди, в котором президент затронул ряд важных международных проблем, в том числе и советско-американские отношения. 20 июня в Женеве подписан меморандум о договоренности между СССР и США об установлении линии прямой связи между главами правительств СССР и США. 26 июля опубликовано коммюнике о переговорах, состоявшихся в Москве 16—25 июля, между делегациями СССР, США и Великобрита-

ний по вопросам, связанным с прекращением ядерных испытаний, и другим вопросам, представляющим взаимный интерес. В связи с этими переговорами в Советском Союзе 14—27 июля находился зам. гос. секретаря США А. Гарриман. Для подписания Договора о запрещении испытаний ядерного оружия в трех сферах в СССР 3 августа прибыл гос. секретарь США Д. Раск. Во время своего пребывания (3—10 августа) он встречался с Н. С. Хрущевым и другими советскими руководителями. 31 августа введена в эксплуатацию прямая телеграфная связь круглосуточного действия между Москвой и Вашингтоном (Кремль — Белый дом).

Положительные результаты дало советско-американское сотрудничество в ООН. 2 мая на заседании комиссии ООН по социальным вопросам был внесен совместный проект резолюции СССР и США в связи с изучением благоприятного воздействия разоружения на социальные области жизни. В сентябре СССР и США достигли взаимопонимания по вопросу о неразмещении в космическом пространстве объектов с ядерным оружием и соответствующее решение принято на XVIII сессии Генеральной Ассамблеи ООН.

Несмотря на некоторое улучшение советско-американских отношений, в США по-прежнему многие влиятельные деятели выступали против сотрудничества с СССР, провоцировали различные инциденты, призывали к расширению разведывательной, антисоветской деятельности. 8 марта американские военные корабли обстреляли советский рыболовный траулер, занимавшийся промыслом рыбы в открытом море. В связи с этим 12 марта и 26 апреля Советское посольство в Вашингтоне направило ноты протеста государственному департаменту. 13 мая МИД СССР направил посольству США в Москве ноту в связи с тем, что ряд работников посольства США в СССР занимался деятельностью, не совместимой со статусом сотрудников дипломатического представительства. МИД СССР заявил посольству протест и объявил этих сотрудников персонами нон грата. 20 мая посол СССР в США посетил и. о. гос. секретаря и вручил ему ноту Советского правительства в связи с размещением в районе Средиземного моря американских атомных подводных лодок, оснащенных ядерными ракетами «Поларис», что являлось угрозой международной безопасности. В интересах обеспечения безопасности правительство СССР предложило объявить весь район Средиземного моря зоной, свободной от ракетно-ядерного оружия.

Делом рук врагов мира и международного сотрудничества явилось убийство 22 ноября Дж. Ф. Кеннеди. 23 ноября Н. С. Хрущев направил новому президенту США Линдону Б. Джонсону телеграмму в связи с известием о трагической кончине выдающегося государственного деятеля США Дж. Ф. Кеннеди. В тот же день Н. С. Хрущев и министр иностранных дел А. А. Громыко посетили посла США в Москве Ф. Коллера и выразили ему глубокое соболезнование от имени правительства СССР, советского народа и от себя лично. 25—27 ноября в США для участия в похоронах президента Дж. Ф. Кеннеди находился первый зам. пред. Совета Министров СССР А. И. Микоян, 26 ноября состоялась его встреча в Белом доме с Л. Б. Джонсоном, во время которой были затронуты вопросы, представлявшие взаимный интерес. 31 декабря опубликованы ответы Н. С. Хрущева на вопросы главного корреспондента американского агентства Юнайтед пресс интернейшнл в Москве Г. Шапиро относительно международного взаимопонимания и ослабления напряженности в 1964 г. Оценивая состояние советско-американских отношений, Н. С. Хрущев заявил: «Мы верим, что американский народ также не хочет войны. Советские люди с удовлетворением отмечают, что многие в США, в том числе и видные деятели, считают, что необходимо искать пути к взаимопониманию, к достижению соглашений и мирного урегулирования перезревших проблем. Вспоминаются слова трагически погибшего президента Кеннеди о том, что нашим странам требуется лучшее оружие, чем водородная бомба, оружие, более совершенное, чем баллистические ракеты или ядерные подводные лодки, и что это лучшее оружие — мирное сотрудничество. У нас с удовлетворением восприняты заявления нового президента США Л. Джонсона о том, что он намерен продолжать во внешней политике линию на мирное урегулирование международных проблем, на улучшение отношений с Советским Союзом, на прекращение «холодной войны».

Несколько расширились в 1963 г. по сравнению с предыдущим годом контакты и деловые связи с Англией. По основным международным вопросам английское правительство занимало позицию, сходную с позицией США. 21 января в Лондоне подписано соглашение о культурном и научно-техническом сотрудничестве на 1963—65 гг. 31 мая — 13 июня СССР посетила делегация англо-советской парламентской группы, во главе с председателем этой группы, членом парламента С. Осборном, в первой половине июня в СССР находилась группа деятелей лейбористской партии во главе с лидером партии Г. Вильсоном, 14—27 июля СССР посетил министр по вопросам науки и техники Великобритании лорд Хейлшем, участвовавший в трехсторонних советско-американо-английских переговорах о запрещении испытаний ядерного оружия. 3—8 августа для подписания Московского договора в СССР находился министр иностранных дел Великобритании лорд Хьюм. 9—20 сентября в СССР находился министр торговли Великобритании Ф. Эролл. В августе — сентябре в Советском Союзе побывали члены английского парламента А. Д. Боттомли и А. Э. Орэм; 25 сентября между Всесоюзным объединением «Автоэкспорт» и английской фирмой «Томсон и Тейлор» заключен контракт о продаже в Англию партии советских автомобилей «Волга». В связи с тем, что некоторые работники посольства Великобритании в Москве занимались деятельностью, не совместимой со статусом сотрудников дипломатического представительства, МИД СССР направил 13 мая посольству Великобритании в Москве ноту, в которой заявлял протест и объявлял этих сотрудников персона нон грата.

В течение года имела место переписка между Советским и английским правительствами, представители которых являются сопредседателями ряда Женевских совещаний по вопросам, связанным с положением в районе Юго-Восточной Азии. Так, 11 апреля опубликована памятная записка правительства СССР правительству Великобритании в связи с нападением вооруженных сил Южного Вьетнама на камбоджийскую границу. Советское правительство ставило в своих обращениях от 26 апреля, 21 декабря и др. вопрос о необходимости принятия мер, обеспечивающих смягчение напряженности в этом районе Юго-Восточной Азии.

По вине правящих кругов Франции, политика которых направлена против смягчения международной напряженности, крайне ограниченный характер носили советско-французские отношения. 1 февраля подписаны соглашения о взаимных поставках товаров в 1963—65 гг. и протокол о товарообороте в 1963 г. 8 февраля опубликована нота Советского правительства от 5 февраля правительству Франции в связи с состоявшимся перед тем заключением франко-западногерманского договора. «Франко-западногерманский договор, как показывает его содержание,— говорилось в ноте,— нацелен на дальнейшее осложнение международной обстановки, на разжигание противоречий вокруг Западного Берлина и иных очагов возможных конфликтов, на минирование подходов к проблемам, которые давно созрели для решения и которые другие государства стремятся решить».

17 мая министр иностранных дел СССР А. А. Громыко вручил временному поверенному в делах Франции в СССР ответную ноту Советского правительства правительству Франции по вопросам, связанным с указанным договором. 10 февраля опубликовано заявление Н. С. Хрущева и Р. Я. Малиновского французскому телевидению в связи с 20-й годовщиной победы Советской Армии в исторической битве на Волге. 13 марта опубликовано сообщение о том, что в связи с чрезвычайными обстоятельствами, вызванными бойкотом портовыми рабочими всех флагов, перевозящих уголь для Франции, Совет Министров СССР решил объявить мораторий на выполнение обязательств Всесоюзного объединения «Союзпромэкспорт» на поставку угля во Францию на срок бойкота, объявленного портовыми рабочими, с распространением действия моратория на морские порты и железные дороги СССР.

Напряженностью продолжали характеризоваться отношения между СССР и ФРГ. Новое правительство Западной Германии не пошло на пересмотр прежнего внешнеполитического курса Западной Германии, направленного на дальнейшее обострение отношений между Востоком и Западом, на разжигание реваншизма, на ухудшение советско-западногерманских отношений. Новым показателем такого курса явился отказ западногерманских фирм от выполнения своих обязательств по поставкам Советскому Союзу стальных труб большого диаметра. В этой связи 6 апреля зам. министра иностранных дел СССР В. С. Семенов вручил поверенному в делах ФРГ в СССР ноту Советского правительства правительству ФРГ в связи с грубым нарушением ФРГ двустороннего торгового соглашения, заключенного на межгосударственной основе. 19 августа — 4 сентября в Советском Союзе находился зам. пред. бундестага ФРГ Т. Делер.

5 февраля между СССР и Японией в Токио подписано торговое соглашение на 1963—65 гг. 4—16 февраля в Японии находился министр внешней торговли СССР Н. С. Патоличев. В своем заявлении японскому правительству от 6 февраля правительство СССР выразило протест против разрешения Японии на заход в ее порты американских атомных подводных лодок. 18 мая опубликовано сообщение о подписании Всесоюзным объединением «Судоимпорт» контракта с японской судостроительной фирмой «Хитати» на постройку тунцеловных баз и контракта с торговой фирмой «Ничемен» на поставку этой фирме советского судового оборудования; 20 июня опубликовано сообщение о заключении контракта между Всесоюзным объединением «Судоимпорт» и японской компанией «Мицубиси Нипон Хеви индастрис лтд» на постройку и поставку в СССР в 1965—66 гг. восьми мощных рыбоперерабатывающих судов-баз. 14 июня посольство СССР в Японии передало министерству иностранных дел Японии заявление Советского правительства правительству Японии в связи с тем, что, по сообщению японской печати, командование военно-воздушных сил США приступило к размещению на американских авиабазах в Японии сверхзвуковых реактивных истребителей-бомбардировщиков Ф-105, предназначенных, согласно опубликованным в японской печати сообщениям, для нанесения ядерного удара в радиусе 3200 *км*.

Советское правительство неоднократно высказывалось за установление добрососедских, дружественных отношений с Японией. Новым свидетельством советской позиции явилось дружественное послание, с к-рым Н. С. Хрущев обратился к японскому народу накануне 1964 г.

В 1963 г. развивались экономические, культурные и торговые связи с Италией, Австрией, Грецией. 15 ноября опубликовано сообщение о подписании в Москве соглашения между советскими внешнеторговыми объединениями и рядом итальянских компаний из группы государственного концерна ЭНИ на 1964—70 гг. 22 декабря опубликовано сообщение о подписании между СССР и Австрией протокола о взаимных поставках товаров на 1964 г.

Улучшению взаимопонимания СССР и скандинавских стран — Швеции, Норвегии и Дании способствовали визиты руководящих государственных деятелей. В феврале — марте с официальным визитом выезжал в Норвегию и Данию министр иностранных дел СССР А. А. Громыко. В мае Советский Союз посетил министр иностранных дел Швеции Т. Нильсон, а в ноябре министр иностранных дел Дании П. Хеккеруп. 22 ноября в Москве подписано соглашение о товарообороте между СССР и Данией в 1964—69 гг.

Установившиеся в последние годы отношения добрососедства и дружбы между СССР и Финляндией продолжали в 1963 г. успешно развиваться. Во время различных визитов государственных деятелей правительства СССР и Финляндии обменялись мнениями по широкому кругу вопросов международной жизни и советско-финляндских отношений. Оба правительства подчеркивали свое неизменное стремление к развитию сотрудничества и дружбы между двумя государствами, к укреплению мира во всем мире. 21 февраля — 2 марта в СССР находился премьер-министр Финляндии А. Карьялайнен, в первой половине апреля Финляндию посетила советская правительственная делегация во главе с первым зам. пред. Совета Министров СССР А. Н. Косыгиным, а в конце августа правительственная торговая делегация СССР во главе с министром внешней торговли СССР Н. С. Патоличевым. 29 ноября — 3 декабря в Советском Союзе находился президент Финляндской Республики У. К. Кекконен. 4 апреля подписан протокол 9-й сессии советско-финляндской комиссии, состоявшейся в Москве 26 марта — 4 апреля; 19 октября в Москве подписан протокол о взаимных поставках товаров СССР и Финляндии в 1964 г. Успешное развитие советско-финляндских отношений является ярким свидетельством взаимовыгодности сотрудничества, основанного на принципе мирного сосуществования государств с различным социальным строем.

1963 год был исключительным по концентрации международных событий, по их значению для судеб всего человечества. Это был год, когда народы мира прошли нелегкий, но обнадеживающий путь от напряженных дней карибского кризиса до заключения Московского договора и других соглашений, означавших определенное потепление международного климата. Путь переговоров, путь мирного решения международных споров, неизменным и твердым сторонником которого является Советский Союз, оказался единственным путем к укреплению всеобщего мира и безопасности на земле.

В. Израэлян.

КАЛЕНДАРЬ ВАЖНЕЙШИХ СОБЫТИЙ ВНЕШНЕЙ ПОЛИТИКИ СССР ЗА 1963 г.

I. Договоры, соглашения, коммюнике, переговоры

Январь

1 — Опубликовано сообщение о подписании соглашений о прямом воздушном сообщении СССР с Ираком и Сирией.

8 — В Москве подписан план культурного и научного сотрудничества между СССР и ПНР на 1963 г.

9 — В Москве состоялся обмен ратификационными грамотами соглашения о культурном сотрудничестве между СССР и САР, подписанного в Дамаске 19 августа 1962 г.

10 — В Белграде подписано соглашение между СССР и ФНРЮ о дальнейшем сотрудничестве в деле использования атомной энергии в мирных целях.

12 — Указ Президиума Верховного Совета СССР о ратификации долгосрочного торгового соглашения и платежного соглашения между СССР и ОАР, подписанных в Москве 23 июня 1962 г.

12 — В Москве подписан протокол о взаимных поставках товаров СССР и КНДР в 1963 г.

12 — Указ Президиума Верховного Совета СССР о ратификации соглашения о культурном сотрудничестве между СССР и Королевством Дании, подписанного в Москве 11 сентября 1962 г.

13 — Опубликовано сообщение о подписании соглашения между советским внешнеторговым объединением «Судоимпорт» и судоверфью ФНРЮ «Уланик» в Пуле о поставках Советскому Союзу 11 торговых судов.

16 — В Каире подписан протокол об утверждении окончательного проекта всего комплекса гидросооружений высотной Асуанской плотины. Одновременно был подписан документ, в котором содержится перечень работ, подлежащих обязательному выполнению до пуска первой очереди Асуанского гидроузла, т. е. до 15 августа 1964 г.

17 — Указ Президиума Верховного Совета СССР о ратификации подписанных в Москве 1 декабря 1962 г. между СССР и королевством Лаос торгового, платежного соглашений и соглашения об оказании Советским Союзом экономического и технического содействия королевству Лаос в строительстве ГЭС на р. Намньен.

17 — Опубликовано сообщение о подписании соглашения между СССР и Республикой Куба о сотрудничестве в проведении первоочередных работ по орошению и осушению земель на Кубе.

19 — В Белграде подписан дополнительный план культурного и научного сотрудничества между СССР и ФНРЮ на 1963 г.

19 — В Праге подписан план культурного и научного сотрудничества между СССР и ЧССР на 1963 г.

21 — В Москве подписан протокол о взаимных поставках товаров СССР и ПНР в 1963 г.

21 — В Москве подписана конвенция между СССР и ВНР о предотвращении возникновения случаев двойного гражданства.

21 — В Лондоне подписано соглашение о культурном и научно-техническом сотрудничестве между СССР и Англией на 1963—65 гг.

22 — В Рабате подписан протокол о товарообороте между СССР и королевством Марокко на 1963 г.

23 — В Каире подписан контракт на продолжение совместных научно-исследовательских работ советских и египетских ученых в лаборатории ядерной физики атомного центра ОАР.

23 — В Москве подписан план культурного сотрудничества между СССР и ВНР на 1963 г.

25 — В Никосии подписан протокол о товарообороте между СССР и Республикой Кипр в 1963 г.

26 — В Гаване подписано соглашение, в соответствии с которым СССР направит в первом квартале 1963 г. на Кубу 400 специалистов для технического содействия кубинскому правительству в развитии сельского хозяйства.

26 — В Каире состоялся обмен ратификационными грамотами долгосрочного торгового соглашения и платежного соглашения между СССР и ОАР, подписанных в Москве 23 июня 1962 г.

29 — В Москве подписан протокол о взаимных поставках товаров между СССР и НРБ на 1963 г.

30 — Опубликовано сообщение о подписании в Москве плана культурного и научного сотрудничества между СССР и МНР на 1963 г.

30 — Подписан план научного сотрудничества на 1963 г. между академиями наук СССР и МНР.

30 — Указ Президиума Верховного Совета СССР о ратификации многостороннего соглашения о сотрудничестве и взаимопомощи по таможенным вопросам, подписанного в Берлине 5 июля 1962 г.

31 — В Москве подписан протокол об оказании Советским Союзом технического содействия НРБ в развитии нефтяной промышленности и в проведении геолого-разведочных работ на нефть в период 1963—65 гг.

Февраль

1 — В Москве подписаны соглашение между СССР и Францией о взаимных поставках товаров в 1963—65 гг. и протокол о товарообороте в 1963 г.

5 — В Токио подписано советско-японское торговое соглашение на 1963—65 гг.

6 — В Москве подписаны протокол о товарообороте между СССР и Республикой Куба на 1963 г. и соглашение о предоставлении Советским Союзом кредита Кубе.

7 — Опубликовано сообщение о подписании в Конакри протокола о культурном обмене между СССР и Гвинейской Республикой на 1963 г.

8 — Опубликовано коммюнике о советско-кубинских торговых переговорах.

11 — В Москве подписан план культурного и научного сотрудничества между СССР и ОАР на 1963—64 гг.

13 — В Москве подписан план культурного и научного сотрудничества на 1963 г. между СССР и НРБ.

17 — В Дели подписано советско-индийское соглашение об увеличении мощности электростанции в Нейвели, построенной с помощью СССР.

18 — В Москве подписано соглашение между СССР и ПНР о сотрудничестве в производстве калийных удобрений.

19 — В Конакри подписан протокол о товарообороте между СССР и Гвинейской Республикой на 1963 г.

20 — Опубликовано совместное советско-лаосское коммюнике, подписанное в Москве 18 февраля, в связи с пребыванием в СССР короля Лаоса Шри Саванг Ваттхана и сопровождении премьер-министра коалиционного правительства принца Суванна Фумы и др. лиц.

21 — В Москве подписан план научного сотрудничества между Академией наук СССР и Академией наук ВНР на 1963 г.

21 — В Москве подписан протокол о взаимных поставках товаров СССР и ЧССР в 1963 г.

22 — В Москве подписано советско-болгарское соглашение об оказании технического содействия Советским Союзом Болгарии в строительстве и расширении промышленных предприятий и объектов. Одновременно подписано соглашение о расширении товарооборота на 1964—1965 гг.

22 — В Москве подписан протокол о взаимных поставках товаров в 1963 г. между СССР и РНР.

23 — В Пекине подписан план культурного сотрудничества между СССР и КНР на 1963 г.

25 — В Москве подписан протокол о товарообороте между СССР и Афганистаном в 1963 г.

25 — В Копенгагене состоялся обмен ратификационными грамотами соглашения о культурном сотрудничестве между СССР и Королевством Дании, подписанного в Москве 11 сентября 1962 г.

26 — Указ Президиума Верховного Совета СССР о ратификации соглашения об оказании СССР экономического и технического содействия Республике Мали в развитии государственного сельскохозяйственного предприятия «Оффис дю Нижер», подписанного в Бамако 10 сентября 1962 г.

Март

2 — Опубликовано советско-финляндское коммюнике в связи с пребыванием в СССР премьер-министра Финляндии А. Карьялайнена.

4 — В Аккре подписаны протоколы по вопросам технико-экономического сотрудничества и о товарообороте между СССР и Республикой Гана в 1963 г.

6 — Подписан протокол 9-й сессии советско-югославской комиссии по научно-техническому сотрудничеству, которая проходила в Москве 2—6 марта.

7 — Опубликовано сообщение о подписании в Москве плана культурных и научных связей между СССР и Республикой Куба на 1963 г.

7 — В Рангуне подписан контракт на поставку Бирме тысячи советских тракторов марки «Беларусь».

10 — В Хартуме подписан протокол о товарообороте между СССР и Республикой Судан на 1963 г. в соответствии с долгосрочным торговым соглашением.

11 — Во Вьентьяне состоялся обмен ратификационными грамотами соглашения об оказании Советским Союзом экономического и технического содействия королевству Лаос в строительстве ГЭС на реке Намньен, подписанного в Москве 1 декабря 1962 г.

12 — Опубликовано сообщение о подписании в Могадишо советско-сомалийского контракта о строительстве в Могадишо радиостанции мощностью 50 *квт*. СССР безвозмездно поставит Сомалийской Республике оборудование для радиостанции, окажет помощь в строительстве здания радиостанции и дизельной электростанции.

16 — В Кабуле подписано соглашение между СССР и Афганистаном, в соответствии с которым СССР окажет Афганистану помощь в осуществлении 2-й очереди строительных работ на Баграмском аэродроме.

17 — Опубликовано сообщение о подписании в Дехра-Дуне (штат Уттар-Прадеш) контракта на поставку Советским Союзом Индии оборудования для бурения скважин, добычи нефти и газа.

18 — В Ниамее подписано соглашение о культурном сотрудничестве между СССР и Нигером.

18 — В Москве подписан протокол о товарообороте между СССР и Турцией на период с 1 апреля 1963 г. по 31 марта 1964 г.

19 — Опубликовано сообщение о подписании в Берлине протокола о плане культурного и научного сотрудничества между СССР и ГДР на 1963 г.

20 — В Порто-Ново подписано советско-дагомейское соглашение о культурном и научном сотрудничестве.

20 — В Риме подписано соглашение между СССР и США о сотрудничестве в экспериментах с использованием искусственных спутников земли.

22 — В Москве подписан протокол о взаимных поставках товаров СССР и ГДР на 1963 г.

22 — В столице Камеруна Яунде подписано соглашение о культурном сотрудничестве между СССР и Камеруном.

24 — Опубликовано сообщение о подписании в Сане (ЙАР) протокола о торговом представительстве СССР в ЙАР.

26 — Указ Президиума Верховного Совета СССР о ратификации договора между СССР и ФНРЮ о правовой помощи по гражданским, семейным и уголовным делам, подписанного в Москве 24 февраля 1962 г.

29 — В Рангуне подписан контракт на поставку Бирме из СССР нефтепродуктов в 1963 г.

30 — Между СССР и Афганистаном подписано соглашение об оказании Афганистану помощи в борьбе с саранчой.

Апрель

4 — Подписан протокол 9-й сессии советско-финляндской комиссии по научно-техническому сотрудничеству, состоявшейся в Москве 26 марта — 4 апреля.

6 — Опубликовано совместное коммюнике о пребывании в СССР парламентской делегации Сомалийской Республики.

12 — В столице Камеруна Яунде подписаны соглашения об экономическом, научном и техническом сотрудничестве между СССР и Республикой Камерун.

15 — В Москве подписано соглашение об экономическом и техническом сотрудничестве между СССР и Камбоджей.

20 — В Москве подписан протокол о товарообороте между СССР и КНР на 1963 г., а также протокол к соглашению от 7 апреля 1961 г. о рассрочке погашения КНР задолженности Союзу ССР по торговым операциям 1960 г.

20 — В Рио-де-Жанейро подписано соглашение о торговле и платежах, а также о товарообороте между СССР и Бразилией на 1963—65 гг.

22 — В Москве подписано соглашение между СССР и ПНР о курсировании польских транзитных поездов по участку железных дорог СССР.

26 — В Белграде состоялся обмен ратификационными грамотами договора между СССР и СФРЮ о правовой помощи по гражданским, семейным и уголовным делам, подписанного в Москве 24 февраля 1962 г.

30 — Опубликовано сообщение о подписании в Кабуле плана культурного сотрудничества между СССР и Афганистаном на 1963 г.

30 — В Джакарте подписан протокол о продлении до 31 декабря 1965 г. долгосрочного торгового соглашения между СССР и Индонезией.

Май

4 — Опубликовано сообщение о подписании в Могадишо плана культурного сотрудничества между СССР и Сомалийской Республикой на 1963 г.

7 — Подписан план культурного и научного сотрудничества между Индией и СССР на период с 1 апреля 1963 г. по 31 марта 1964 г.

9 — Опубликовано совместное коммюнике о пребывании в СССР министра торговли и промышленности Эфиопии Эндалкачеу Маконнена.

13 — В Пхеньяне подписан план культурного и научного сотрудничества на 1963 г. между СССР и КНДР. Одновременно подписан план сотрудничества между Академией наук СССР и Академией наук КНДР на 1963 г.

16 — Опубликовано совместное коммюнике о пребывании в СССР делегации конгресса Мексиканских Соединенных Штатов.

18 — Опубликовано сообщение о подписании Всесоюзным объединением «Судоимпорт» контракта с японской судостроительной фирмой «Хитати» на постройку тунцеловных баз и контракта с торговой фирмой «Ничемен» на поставку этой фирме советского судового оборудования.

19 — Опубликовано коммюнике о пребывании в СССР министра иностранных дел Швеции Т. Нильсона.

19 — Опубликовано сообщение о подписании в Аккре контракта об оказании Советским Союзом технической помощи Гане в проектировании, строительстве и монтаже аффинажного завода производительностью 25—30 *т* золота в год.

21 — В Москве подписан меморандум о советско-американском сотрудничестве в области использования атомной энергии в мирных целях в 1963—65 гг.

28 — В Москве подписано соглашение о научном сотрудничестве между академиями наук СССР и Республики Куба.

30 — В Бейде, резиденции правительства Ливии, подписано первое торговое соглашение между Ливией и СССР.

31 — Указ Президиума Верховного Совета СССР о ратификации соглашения между СССР и ВНР о сотрудничестве в области социального обеспечения.

Июнь

5 — В Дамаске подписан контракт между советским внешнеторговым объединением «Техноэкспорт» и министерством коммуникаций САР о строительстве в Сирии с помощью СССР завода по производству железобетонных шпал.

6 — В Москве состоялся обмен ратификационными грамотами соглашения между СССР и ВНР о сотрудничестве в области социального обеспечения, подписанного в Будапеште 20 декабря 1962 г.

7 — Опубликовано сообщение о подписании протокола 22-й сессии советско-польской комиссии по научно-техническому сотрудничеству, состоявшейся в Москве.

10 — В Москве подписано новое долгосрочное советско-индийское торговое соглашение на 1964—68 гг.

12 — Опубликовано сообщение о подписании соглашения об оказании Советским Союзом технического содействия Республике Куба в создании учебного центра для подготовки механизаторов сельского хозяйства.

13 — В Москве подписаны документы в плане первого и второго генеральных соглашений об экономическом и техническом сотрудничестве между СССР и Индонезией.

16 — Опубликовано сообщение о тематике научно-технического сотрудничества между СССР и РНР, рассмотренной и утвержденной на 19-й сессии советско-румынской комиссии по научно-техническому сотрудничеству, состоявшейся в Москве.

18 — В Пекине подписан протокол состоявшейся 13-й сессии советско-китайской комиссии по научно-техническому сотрудничеству. Принят план научно-технического сотрудничества между СССР и КНР на 2-е полугодие 1963 г. и первое полугодие 1964 г.

18 — В Москве подписаны соглашения между СССР и ОАР, направленные на дальнейшее расширение сотрудничества.

19 — Опубликовано сообщение о пребывании в СССР вице-президента ОАР маршала А. Х. Амера.

20 — Опубликовано сообщение о заключении контракта между Всесоюзным объединением «Судоимпорт» и японской компанией «Мицубиси Нипон Хеви индастрис лтд» на постройку и поставку в СССР в 1965—66 гг. 8 мощных рыбоперерабатывающих судов-баз. Одновременно был подписан контракт на поставку из СССР в Японию судового оборудования для этой компании.

20 — В Женеве подписан меморандум о договоренности между СССР и США об установлении линии прямой связи между главами правительств СССР и США.

20 — Указ Президиума Верховного Совета СССР о ратификации конвенции между СССР и ВНР о предотвращении возникновения случаев двойного гражданства, подписанной в Москве 21 января 1963 г.

24 — В Москве подписано соглашение между правительствами НРБ, ВНР, РНР, СССР и ЧССР о расширении узловой подстанции в районе Мукачево и ее эксплуатации.

29 — Опубликовано сообщение о подписании в Алжире советско-алжирского соглашения о разминировании некоторых пограничных зон на востоке и западе Алжира.

29 — Опубликовано сообщение о состоявшейся в Москве 14-й сессии советско-корейской комиссии по научно-техническому сотрудничеству между СССР и КНДР, которая рассмотрела тематику по осуществлению научно-технического сотрудничества между СССР и КНДР на 2-е полугодие 1963 г. Подписан протокол сессии.

29 — Опубликовано сообщение о подписании плана культурного сотрудничества между СССР и Ганой на 1963 г.

Июль

2 — В Москве подписано торговое соглашение между СССР и Федерацией Нигерия, текст которого был парафирован в Лагосе в марте 1963 г.

2 — В Конакри подписан протокол об экономическом и техническом сотрудничестве между СССР и Гвинейской Республикой.

8 — Указ Президиума Верховного Совета СССР о ратификации соглашения о предоставлении СССР кредита Республике Куба, подписанного в Москве 6 февраля 1963 г.

8 — Указ Президиума Верховного Совета СССР о ратификации протокола, подписанного в Бамако 15 апреля 1963 г., к советско-малийскому соглашению об экономическом и техническом сотрудничестве от 18 марта 1961 г. и протоколу от 10 октября 1962 г. и протокола, подписанного в Аккре 4 марта 1963 г., к советско-ганским соглашениям об экономическом и техническом сотрудничестве от 4 августа 1960 г. и 4 ноября 1961 г.

9 — Опубликовано сообщение о подписании в Бамако плана мероприятий по культурному сотрудничеству между СССР и Республикой Мали на 1963 г.

10 — В столице Дагомеи Порто-Ново подписано торговое соглашение между СССР и Республикой Дагомеи.

19 — В Будапеште состоялся обмен ратификационными грамотами конвенции между СССР и ВНР о предотвращении возникновения случаев двойного гражданства, подписанной в Москве 21 января 1963 г.

22 — Указ Президиума Верховного Совета СССР о ратификации соглашения о культурном и научном сотрудничестве между СССР и Республикой Дагомеи, подписанного в Порто-Ново 20 марта 1963 г.

22 — Указ Президиума Верховного Совета СССР о ратификации договора между СССР и Финляндской Республикой о передаче в аренду Финляндской Республике советской части Сайменского канала и острова Малый Высоцкий, подписанного в Москве 27 сентября 1962 г.

25 — В Кабуле подписан протокол к соглашению между СССР и Афганистаном об экономическом и техническом сотрудничестве в период осуществления второго пятилетнего плана развития экономики Афганистана от 16 октября 1961 г.

26 — В Бамако подписан протокол к соглашению об оказании Советским Союзом экономического и технического содействия в развитии государственного сельскохозяйственного предприятия Мали «Оффис дю Нижер». Состоялся также обмен письмами о посылке в СССР на стажировку малийских специалистов из «Оффис дю Нижер».

26 — Опубликовано коммюнике о переговорах, состоявшихся в Москве с 16 по 25 июля между делегациями СССР, США и Великобритании, по вопросам, связанным с прекращением ядерных испытаний, и другим вопросам, представляющим взаимный интерес.

27 — Опубликовано сообщение о пребывании в СССР парламентской делегации Республики Конго (г. Леопольдвиль).

27 — В Тегеране подписано соглашение об экономическом и техническом сотрудничестве между СССР и Ираном. Соглашение предусматривает сотрудничество между двумя странами в строительстве комплекса гидроэнергетических сооружений на пограничном участке р. Аракс.

28 — Опубликовано сообщение о подписании в Улан-Баторе протокола 3-й сессии советско-монгольской комиссии по научно-техническому сотрудничеству на второе полугодие 1963 г. и первое полугодие 1964 г.

28 — Опубликовано коммюнике о заседании политического консультативного комитета государств — участников Варшавского договора о дружбе, сотрудничестве и взаимной помощи, состоявшемся в Москве 26 июля.

Август

6 — Опубликовано коммюнике о подписании 5 августа в Москве Договора о запрещении испытаний ядерного оружия в атмосфере, в космическом пространстве и под водой.

9 — Опубликовано коммюнике о подписании другими государствами договора о запрещении испытаний ядерного оружия в атмосфере, в космическом пространстве и под водой.

12 — В Коломбо подписан контракт между Цейлоном и СССР, предусматривающий в соответствии с советско-цейлонским соглашением об экономическом и техническом сотрудничестве от 25 февраля 1958 г. строительство в Коломбо еще одного объекта — мельницы и элеватора.

11 — В Дар-эс-Саламе подписано торговое соглашение между СССР и Республикой Танганьика.

19 — В Москве подписано соглашение о передаче Советским Союзом в дар народу СФРЮ завода крупного панельного домостроения для оказания помощи в восстановлении разрушенного землетрясением города Скопле.

22 — Опубликовано коммюнике об установлении дипломатических отношений и обмене дипломатическими представительствами между СССР и Иорданским Хашимитским Королевством.

27 — В Хельсинки состоялся обмен ратификационными грамотами договора между СССР и Финляндской Республикой о передаче в аренду Финляндской Республике советской части Сайменского канала и острова Малый Высоцкий, подписанного в Москве 27 сентября 1962 г.

28 — Опубликовано коммюнике об обмене ратификационными грамотами договора между СССР и Финляндской Республикой о передаче в аренду Финляндской Республике советской части Сайменского канала.

31 — В соответствии с соглашением, заключенным 20 июня 1963 г. в Женеве между СССР и США, введена в эксплуатацию прямая телеграфная связь круглосуточного действия между Москвой и Вашингтоном (Кремль—Белый дом).

31 — Комиссии по иностранным делам Совета Союза и Совета Национальностей Верховного Совета СССР после обсуждения единодушно одобрили Договор о запрещении испытаний ядерного оружия в атмосфере, в космическом пространстве и под водой и решили рекомендовать Президиуму Верховного Совета СССР ратифицировать этот Договор.

Сентябрь

5 — В Москве подписано соглашение об оказании СССР Афганистану технического содействия в строительстве атомной установки.

6 — Указ Президиума Верховного Совета СССР о ратификации соглашения между СССР и ПНР о курсировании польских транзитных поездов по участку железных дорог СССР, подписанного в Москве 22 апреля 1963 г.

10 — Указ Президиума Верховного Совета СССР о ратификации соглашения, подписанного в Анкаре 9 июня 1962 г., между СССР и Турецкой Республикой об установлении проводной телефонной связи и о существующей радиотелеграфной службе.

16 — В Дели подписан контракт между Всесоюзным обществом «Тяжпромэкспорт» и Государственной национальной угольной корпорацией Индии на сооружение с помощью Советского Союза крупной углеобогатительной фабрики в Катхаре (штат Бихар).

16 — В Оттаве подписан протокол о продлении на трехлетний период торгового соглашения между СССР и Канадой.

21 — Опубликовано совместное советско-британское коммюнике о пребывании в СССР министра торговли Великобритании Ф. Эрролла.

21 — В Гаване подписан протокол об оказании СССР технического содействия Республике Куба в строительстве солодового завода.

25 — В Москве подписаны протокол о товарообороте между СССР и Республикой Мали на 1964 г. и протокол о поставках в том же году Советским Союзом товаров в рамках советско-малийских соглашений об оказании Республике Мали экономического и технического содействия.

25 — Указ Президиума Верховного Совета СССР о ратификации Договора о запрещении испытаний ядерного оружия в атмосфере, в космическом пространстве и под водой.

25 — Между Всесоюзным объединением «Автоэкспорт» и английской фирмой «Томсон и Тейлор» подписан контракт о продаже в Англию партии советских автомобилей «Волга».

26 — В Белграде подписан протокол о торговле между СФРЮ и СССР на 1964 г.

Октябрь

4 — В Москве парафировано соглашение об экономическом и техническом сотрудничестве между СССР и АНДР.

5 — Опубликовано сообщение о договоренности между правительствами СССР, США и Великобритании произвести сдачу на хранение ратификационных грамот Договора о запрещении испытаний ядерного оружия в атмосфере, в космическом пространстве и под водой 10 октября 1963 г. в Москве, Вашингтоне и Лондоне одновременно. В этот день Договор вступит в силу.

6 — Опубликовано совместное советско-алжирское коммюнике в связи с пребыванием в СССР алжирской правительственной делегации во главе с первым зам. пред. Совета Министров и министром национальной обороны АНДР Хуари Бумедьеном.

8 — Опубликовано сообщение о подписании в Каире протокола на поставку оборудования для радиотехнического завода, строящегося в ОАР с помощью СССР.

8 — В Москве правительством БССР подписан Договор о запрещении испытаний ядерного оружия в атмосфере, в космическом пространстве и под водой.

8 — В Москве правительством УССР подписан Договор о запрещении испытаний ядерного оружия в атмосфере, в космическом пространстве и под водой.

11 — Опубликовано совместное коммюнике правительств СССР, Соединенного королевства Великобритании и Северной Ирландии и США о сдаче правительствами этих государств своих ратификационных грамот Договора о запрещении испытаний ядерного оружия в атмосфере, в космическом пространстве и под водой на хранение правительствам-депозитариям — соответственно правительству СССР в Москве, правительству Соединенного королевства Великобритании и Северной Ирландии в Лондоне и правительству США в Вашингтоне.

17 — В Кабуле подписано соглашение между СССР и Афганистаном об оказании СССР технической помощи Афганистану в организации добычи и использовании природного газа месторождений северных районов страны.

17 — Опубликовано совместное советско-афганское коммюнике в связи с пребыванием в Афганистане председателя Президиума Верховного Совета СССР Л. И. Брежнева, подписанное в Кабуле 16 октября.

18 — Опубликовано сообщение о пребывании в СССР парламентской делегации Сьерра-Леоне.

19 — В Москве подписан протокол о взаимных поставках товаров СССР и Финляндии в 1964 г.

23 — В Москве подписано совместное советско-непальское коммюнике.

23 — В Москве состоялся обмен ратификационными грамотами протокола, подписанного в Аккре 4 мая 1963 г., к советско-ганским соглашениям об экономическом и техническом сотрудничестве от 4 августа 1960 г. и 4 ноября 1961 г.

25 — Опубликовано сообщение о подписании протокола состоявшейся в Москве 19-й сессии комиссии по научно-техническому сотрудничеству между СССР и ВНР.

26 — В Берлине подписан протокол между СССР и ГДР о взаимных поставках товаров на 1964 г.

28 — В Москве состоялся обмен ратификационными грамотами соглашения между СССР и Турецкой Республикой об установлении проводной телефонной связи и о существующей радиотелеграфной службе, подписанного в Анкаре 9 июня 1962 г.

29 — Опубликовано совместное советско-непальское коммюнике о пребывании в СССР председателя Совета Министров, министра иностранных дел и министра королевского двора Непала д-ра Тулси Гири, подписанное 25 октября.

Ноябрь

1 — Опубликовано совместное советско-цейлонское коммюнике в связи с пребыванием в СССР премьер-министра и министра обороны и иностранных дел Цейлона Сиримаво Р. Д. Бандаранаике, подписанное в Москве 28 октября.

3 — Сообщение о пребывании в СССР премьер-министра коалиционного правительства Лаоса принца Суванна Фумы.

3 — В Коломбо подписан акт об окончании работ на объекте в районе Кантала, где под руководством советских специалистов и при помощи советской техники освоено св. 6 тыс. акров под посадки сахарного тростника в джунглях.

4 — В Риме парафированы соглашение о товарообороте и протокол о расширении торговли в 1964—65 гг. между СССР и Италией.

4 — В Алжире подписано первое долгосрочное торговое соглашение между СССР и АНДР.

6 — В Дар-эс-Саламе подписано соглашение о культурном сотрудничестве между Танганьикой и СССР.

11 — Указ Президиума Верховного Совета СССР о ратификации протокола, подписанного в Оттаве 16 сентября 1963 г., о продлении срока действия торгового соглашения между СССР и Канадой от 29 февраля 1956 г.

11 — Указ Президиума Верховного Совета СССР о ратификации торгового соглашения между СССР и Республикой Танганьика, подписанного в Дар-эс-Саламе 14 августа 1963 г.

14 — В Варшаве состоялся обмен ратификационными грамотами соглашения между СССР и ПНР о курсировании польских транзитных поездов по участку железных дорог СССР, подписанного в Москве 22 апреля 1963 г.

15 — Опубликовано сообщение о подписании в Москве соглашения между советскими внешнеторговыми объединениями и рядом итальянских компаний из группы государственного концерна ЭНИ о поставках товаров в 1964—70 гг.

15 — Указ Президиума Верховного Совета СССР о ратификации соглашения между СССР и Ираном об экономическом и техническом сотрудничестве, подписанного в Тегеране 27 июля 1963 г.

20 — Опубликовано сообщение о подписании в Улан-Баторе протоколов об оказании Советским Союзом экономической и технической помощи МНР в подготовке национальных кадров и сроках строительства некоторых объектов, сооружаемых МНР с помощью СССР.

22 — В Москве подписано соглашение о товарообороте между СССР и Данией в 1964—69 гг.

24 — Опубликовано сообщение о пребывании председателя Президиума Верховного Совета СССР Л. И. Брежнева в Иране.

24 — В Москве подписано соглашение между СССР и Республикой Индонезией о закупках в 1964 г. индонезийского каучука.

24 — Опубликовано коммюнике об установлении дипломатических отношений и обмене дипломатическими представительствами в ранге посольств между СССР и Руандийской Республикой.

27 — Подписан договор о транзите между Ираном и СССР на основании советско-иранского соглашения по вопросам транзита от 25 апреля 1957 г.

27 — В Москве подписаны соглашение о создании межправительственной советско-чехословацкой комиссии по экономическому и научно-техническому сотрудничеству и соглашение об участии СССР в строительстве железнодорожной линии от советско-чехословацкой границы до г. Кошице (ЧССР).

27 — В Москве подписан протокол о продлении на 20 лет договора о дружбе, взаимной помощи и послевоенном сотрудничестве между СССР и ЧССР, заключенного 12 декабря 1943 г. Текст протокола опубликован 29 ноября.

28 — В Москве подписан протокол о товарообороте на 1964 г. между СССР и ЧССР.

29 — В Москве подписан план сотрудничества между Немецкой академией художеств в Берлине и Академией художеств СССР на 1964 г.

29 — В Москве подписано соглашение между СССР и Республикой Куба о поставке из СССР на Кубу в связи с огромным ущербом, причиненным ей ураганом «Флора», комплекта оборудования для завода крупнопанельного домостроения.

29 — В Пекине подписан план научного сотрудничества между Академией наук КНР и Академией наук СССР на 1963—64 гг.

29 — Опубликовано советско-чехословацкое коммюнике о пребывании партийно-правительственной делегации ЧССР в СССР.

30 — В Москве подписан протокол о товарообороте между СССР и Ливанской Республикой на 1964 г.

Декабрь

2 — Указ Президиума Верховного Совета СССР о ратификации протокола, подписанного в Кабуле 25 июля 1963 г., к соглашению между СССР и Афганистаном об экономическом и техническом сотрудничестве в период осуществления второго пятилетнего плана развития экономики Афганистана от 16 октября 1961 г.

3 — Опубликовано сообщение о подписании в Будапеште протокола о товарообороте между СССР и ВНР на 1964—65 гг.

5 — В Улан-Баторе подписан протокол о взаимных поставках товаров в 1964 г. между СССР и МНР.

6 — Указ Президиума Верховного Совета СССР о ратификации протокола, подписанного в Бамако 26 июля 1963 г., к советско-малийскому соглашению об оказании СССР экономического и технического содействия Республике Мали в развитии государственного сельскохозяйственного предприятия «Оффис дю Нижер» от 10 октября 1962 г.

7 — В Москве подписан протокол о товарообороте между СССР и ДРВ на 1964 г.

7 — Указ Президиума Верховного Совета СССР о ратификации протокола о продлении договора о дружбе, взаимной помощи и послевоенном сотрудничестве между СССР и ЧССР от 12 декабря 1943 г.

10 — В Праге состоялся обмен ратификационными грамотами протокола о продлении договора о дружбе, взаимной помощи и послевоенном сотрудничестве между СССР и ЧССР от 12 декабря 1943 г.

10 — В Алжире подписано советско-алжирское соглашение о сотрудничестве в области науки и культуры. Одновременно был подписан план развития сотрудничества в области науки и техники между Алжиром и СССР на 1964 г.

12 — В Тунисе подписано соглашение о культурном сотрудничестве между СССР и Тунисской Республикой.

14 — Указ Президиума Верховного Совета СССР о ратификации единой конвенции о наркотических средствах, подписанной в Нью-Йорке 31 июля 1961 г.

14 — Указ Президиума Верховного Совета СССР о ратификации соглашения между СССР и ФНРЮ о дальнейшем сотрудничестве в деле использования атомной энергии в мирных целях, подписанного в Белграде 10 января 1963 г.

14 — Указ Президиума Верховного Совета СССР о ратификации протокола о продлении срока действия международного соглашения по сахару 1958 г., подписанного в Лондоне 25 сентября 1963 г.

22 — Опубликовано сообщение о подписании между СССР и Австрией протокола о взаимных поставках товаров в 1964 г.

23 — В Москве подписан протокол о товарообороте между СССР и королевством Марокко на 1964 г.

23 — В Тегеране подписаны контракты на проведение проектно-изыскательских работ и составление технико-экономических докладов в соответствии с советско-иранским соглашением об экономическом и техническом сотрудничестве.

23 — В Будапеште подписан план культурного и научного сотрудничества между СССР и ВНР на 1964 г.

26 — В Гаване состоялся обмен ратификационными грамотами соглашения о предоставлении долгосрочного кредита Советским Союзом Республике Куба, подписанного в Москве 6 февраля 1963 г.

27 — В Москве подписано соглашение об экономическом и техническом сотрудничестве между СССР и АНДР.

28 — В Варшаве подписан протокол о взаимных поставках товаров СССР и ПНР на 1964 г.

30 — Опубликовано совместное советско-алжирское коммюнике в связи с пребыванием в СССР с дружеским визитом партийно-правительственной делегации АНДР во главе с членом Политбюро Фронта национального освобождения и председателем Национального собрания Алжира Хаджем Бен Аллой.

31 — Опубликовано сообщение о подписании в Варшаве плана культурного и научного сотрудничества СССР с ПНР на 1964 г.

31 — Опубликовано сообщение о подписании в Софии плана научного и культурного сотрудничества СССР с НРБ на 1964 г.

II. Ноты, послания, заявления, телеграммы, беседы

Январь

1 — Опубликовано поздравление Н. С. Хрущева и Л. И. Брежнева руководителям Республики Куба в связи с 4-й годовщиной победы кубинской революции, а также по случаю Нового, 1963 г.

Министр иностранных дел СССР направил телеграмму министру иностранных дел Республики Куба.

1 — Опубликованы ответы председателя Совета Министров СССР Н. С. Хрущева на вопросы газеты «Дейли экспресс», касающиеся международного положения.

1 — Опубликовано сообщение о телеграмме, которую направил Л. И. Брежнев председателю Верховного совета вооруженных сил и премьер-министру Республики Судан генерал-лейтенанту Ибрахиму Аббуду по случаю национального праздника — седьмой годовщины провозглашения Республики Судан.

3 — Телеграмма Н. С. Хрущева председателю Революционного совета и Революционного правительства Бирманского Союза генералу Не Вину в связи с 15-й годовщиной независимости Бирманского Союза.

7 — В Нью-Йорке, в штаб-квартире ООН, постоянный представитель СССР в ООН Н. Т. Федоренко встретился с представителями печати, аккредитованными при ООН, и ответил на вопросы корреспондентов. Ряд вопросов касался урегулирования кризиса в Карибском бассейне.

7 — Опубликованы телеграммы, которыми обменялись Л. И. Брежнев и король Соединенного Королевства Ливии Идрис I в связи с национальным праздником Ливии — 11-й годовщиной со дня провозглашения независимости.

8 — Опубликовано совместное письмо правительств СССР и США генеральному секретарю ООН У Тану, в котором выражена признательность за его усилия в оказании помощи правительствам СССР и США по предотвращению серьезной угрозы миру, возникшей в районе Карибского моря.

8 — Опубликовано сообщение о телеграммах, которыми обменялись Н. С. Хрущев и председатель Совета Министров Таиланда фельдмаршал Сарит Танарат, Л. И. Брежнев и король Таиланда Пумипон Адульядет по случаю национального праздника Таиланда.

10 — Телеграмма Н. С. Хрущева президенту Республики Гана д-ру Кваме Нкрума в связи с попыткой антинародных реакционных элементов совершить террористический акт в отношении президента Республики Гана. В телеграмме выражено соболезнование гражданам Ганы, пострадавшим в результате этого преступного акта.

11 — Опубликовано сообщение о телеграмме, которую направил Л. И. Брежнев президенту Республики Чад Франсуа Томбалбею по случаю национального праздника.

16 — В Берлине состоялась дружеская беседа Н. С. Хрущева и первого секретаря ЦК СЕПГ В. Ульбрихта с 40 социал-демократами Западной Германии, которые присутствовали в качестве гостей на VI съезде СЕПГ.

17 — Опубликовано выступление Н. С. Хрущева на VI съезде СЕПГ 16 января.

18 — Телеграмма Н. С. Хрущева председателю Народной палаты, заместителю председателя Государственного совета ГДР И. Дикману в связи с его семидесятилетием.

19 — Телеграмма Н. С. Хрущева Исполкому лейбористской партии Великобритании, в которой выражено соболезнование в связи с кончиной видного политического деятеля Англии, лидера лейбористской партии Хью Гейтскелла.

19 — Телеграмма Н. С. Хрущева г-же Анне Д. Гейтскелл, в которой выражено соболезнование в связи со смертью лидера лейбористской партии Хью Гейтскелла.

21 — Опубликованы послания, которыми обменялись Н. С. Хрущев и президент США Дж. Кеннеди по вопросу о запрещении испытаний ядерного оружия.

22 — Письмо Н. С. Хрущева президиуму Общества германо-советской дружбы, в котором выражено пожелание Обществу больших успехов в борьбе за мир и социализм, за укрепление дружбы между народами СССР и ГДР.

23 — Опубликовано сообщение о предстоящих визитах министра иностранных дел СССР А. А. Громыко в Норвегию и Данию.

26 — Опубликованы телеграммы, которые направили Н. С. Хрущев премьер-министру Республики Индии Дж. Неру и Л. И. Брежнев президенту Республики Индии С. Радхакришнану по случаю национального праздника Индии — Дня Республики.

27 — Опубликованы письма, которыми обменялись Н. С. Хрущев и г-н Гофман из Объединения животноводов английского скота земли Шлезвиг-Гольштейн (ФРГ). В письме Н. С. Хрущева выражена благодарность за теплые слова и дружеский подарок от объединения животноводов Советскому правительству за его миролюбивую политику.

27 — Опубликованы ответы Н. С. Хрущева на вопросы редакции газеты «Эспанья популяр», в которых Н. С. Хрущев высказал свое мнение по некоторым вопросам борьбы народа Испании.

29 — Телеграмма Н. С. Хрущева семье Роберта Л. Фроста, в которой выражено соболезнование в связи с кончиной выдающегося поэта и гражданина США Р. Фроста.

30 — На пресс-конференции в Москве, устроенной отделом печати МИД СССР совместно с МИД Белоруссии, советским и иностранным журналистам сообщены в связи с происходящим в Кобленце (Западная Германия) процессом гитлеровских палачей документы и факты о страшных злодеяниях гитлеровцев в Белоруссии.

31 — Правительства Нидерландов и СССР приняли решение, чтобы их посольства в Москве и Гааге в ближайшее время были вновь возглавлены послами, а не временными поверенными в делах.

Январь — Обмен новогодними телеграммами между Н. С. Хрущевым, Л. И. Брежневым и главами иностранных государств и правительств.

Февраль

1 — Опубликованы письма, которыми обменялись Н. С. Хрущев и председатель правления Общества германо-советской дружбы (Западный Берлин) Р. Элиас. В письме Н. С. Хрущева выражена благодарность всем членам Общества германо-советской дружбы и пожелание больших успехов в благородной деятельности на благо дальнейшего развития и укрепления дружбы между населением Западного Берлина и советским народом.

3 — Телеграмма Н. С. Хрущева и Л. И. Брежнева руководителям РНР в связи с 15-й годовщиной со дня подписания договора о дружбе, сотрудничестве и взаимной помощи между СССР и РНР.

Министр иностранных дел СССР направил приветственную телеграмму министру иностранных дел РНР.

4 — Приветствие Н. С. Хрущева участникам 3-й конференции солидарности стран Азии и Африки в Моши (Танганьика).

4 — Телеграммы Н. С. Хрущева премьер-министру Цейлона Сиримаво Р. Д. Бандаранаике и Л. И. Брежнева генерал-губернатору Цейлона У. Гопаллава по случаю 15-й годовщины со дня независимости Цейлона.

4 — Телеграмма Н. С. Хрущева конференции ООН по применению научных и технических знаний для удовлетворения потребностей менее развитых районов.

5 — Министр иностранных дел СССР А. А. Громыко принял посла ФРГ в Москве Х. Грёппера и вручил ему ноту Советского правительства правительству ФРГ в связи с франко-западногерманским договором. Текст ноты опубликован 8 февраля.

5 — Министр иностранных дел СССР А. А. Громыко принял посла Франции в СССР М. Дежана и вручил ему ноту Советского правительства правительству Франции в связи с франко-западногерманским договором. Текст ноты опубликован 8 февраля.

5 — Телеграмма Н. С. Хрущева премьер-министру Новой Зеландии К. Холиоку по случаю национального праздника Новой Зеландии.

6 — Посол СССР в Токио В. М. Виноградов посетил министра иностранных дел Японии М. Охира и по поручению правительства СССР сделал заявление в связи с тем, что стало известно о согласии правительства Японии на заход атомных подводных лодок США в японские порты.

10 — Опубликованы заявления Н. С. Хрущева и Р. Я. Малиновского французскому телевидению в связи с 20-й годовщиной победы Советской Армии в исторической битве на Волге.

12 — Опубликовано заявление ТАСС в связи с возобновлением США подземных ядерных испытаний в Неваде.

12 — Опубликовано сообщение о признании Советским правительством нового правительства Иракской Республики.

12 — В Комитете 18 государств по разоружению В. В. Кузнецов внес на рассмотрение участников переговоров проект декларации об отказе от использования иностранных территорий для размещения стратегических средств доставки ядерного оружия.

13 — Опубликовано сообщение о том, что в связи с проведением в последнее время американской радиотелевизионной компанией «Нэйшнл бродкастинг компани» серии злобных антисоветских передач, грубо извращающих советскую действительность и явно рассчитанных на то, чтобы вызвать у населения США враждебные чувства в отношении СССР, Отдел печати МИД СССР предложил компании «Нэйшнл бродкастинг компани» закрыть ее корреспондентский пункт в Москве. Корреспонденту компании «Нэйшнл бродкастинг компани» в Москве сообщено, что он должен покинуть СССР.

15 — В Комитете 18 государств по разоружению глава делегации СССР В. В. Кузнецов, подводя итоги общей дискуссии, указал на то, что проводимый западными державами курс на усиление гонки ядерных вооружений усугубляет опасность войны и препятствует успешной работе Комитета.

17 — Телеграмма Л. И. Брежнева королю Непала Махендра Бир Бикрам Шах Дева по случаю Национального демократического дня Непала.

17 — Телеграмма Н. С. Хрущева председателю 5-й сессии Экономической комиссии ООН для Африки.

17 — Телеграммы, которыми обменялись Н. С. Хрущев, Л. И. Брежнев и руководители ВНР по случаю 15-й годовщины подписания договора о дружбе, сотрудничестве и взаимной помощи между СССР и ВНР.

Телеграммами обменялись также министры иностранных дел СССР и ВНР.

20 — На очередном заседании Комитета 18 государств по разоружению В. В. Кузнецов внес на рассмотрение Комитета проект пакта о ненападении между государствами — участниками Варшавского договора и государствами — участниками Североатлантического договора.

Проект пакта опубликован 21 февраля.

21 — Опубликована телеграмма Н. С. Хрущева президенту общества «Франция — СССР» генералу Э. Пети по случаю 75-летия Э. Пети.

21 — Опубликована телеграмма маршала СССР Р. Малиновского президенту общества «Франция — СССР» генералу Э. Пети по случаю 75-летия Э. Пети.

23 — Опубликована телеграмма Н. С. Хрущева доктору У. Дюбуа в связи с его 95-летием.

26 — Телеграмма Н. С. Хрущева и Л. И. Брежнева руководителям МНР в связи с 17-й годовщиной со дня подписания советско-монгольского договора о дружбе и взаимопомощи и соглашения об экономическом и культурном сотрудничестве.

Министр иностранных дел СССР направил приветственную телеграмму министру иностранных дел МНР.

Март

1 — Опубликован ответ Н. С. Хрущева на письмо Б. Рассела. В письме Н. С. Хрущева разъясняются основы национальной политики СССР, которая исключает возможность расовой или национальной исключительности или ненависти и пренебрежения к отдельным народам и расам.

2 — Телеграмма Л. И. Брежнева королю Марокко Хасану II по случаю национального праздника Марокко — дня восшествия на престол короля.

3 — Телеграмма Н. С. Хрущева Национальному совету американо-советской дружбы в связи с 20-й годовщиной со дня его основания.

5 — Телеграмма Н. С. Хрущева, Л. И. Брежнева президенту Республики Гана д-ру Кваме Нкрума в связи с национальным праздником — Днем независимости.

8 — Опубликовано сообщение о предстоящем визите в СССР министра иностранных дел Швеции Т. Нильсона.

9 — МИД СССР направил посольству Великобритании в Москве ноту протеста в связи с провокацией в отношении советского представительства «Интурист» в Западном Берлине.

10 — Опубликовано приветственное послание Н. С. Хрущева папе Иоанну XXIII в связи с решением комитета фонда Бальцана присудить папе Иоанну XXIII премию «За мир и гуманизм» за 1962 г.

10 — Опубликовано сообщение о пресс-конференции министра иностранных дел СССР А. А. Громыко в Копенгагене для местных и иностранных журналистов во время официального визита в Данию. А. А. Громыко в кратком заявлении сообщил, что его беседы с государственными деятелями затрагивали вопросы международной обстановки и проблемы, непосредственно касающиеся отношений между СССР и Данией.

11 — Состоялся обмен нотами между послом СССР в США А. Ф. Добрыниным и временным поверенным в делах Кувейта в США полномочным посланником Талаатом аль-Гуссейном по вопросу об установлении дипломатических отношений и обмене дипломатическими представительствами на уровне посольств между СССР и Кувейтом.

12 — Посольство СССР в США направило государственному департаменту США ноту протеста в связи с обстрелом американскими военными кораблями 8 марта 1963 г. советского рыболовного траулера, занимавшегося промыслом рыбы в открытом море.

13 — Опубликовано сообщение ТАСС о том, что в связи с чрезвычайными обстоятельствами, вызванными бойкотом портовыми рабочими судов всех флагов, перевозящих уголь для Франции, Совет Министров СССР решил объявить мораторий на выполнение обязательств Всесоюзного объединения «Союзпромэкспорт» на поставку угля во Францию на срок бойкота, объявленного портовыми рабочими, с распространением действия моратория на морские порты и железные дороги СССР.

14 — МИД СССР направил посольству США в Москве ноту в связи с принятием 1 марта 1963 г. в Западном Берлине т. н. берлинского закона о судьях, содержащего положения, согласно которым судьи Западного Берлина обязываются приносить присягу на верность конституции ФРГ и в дисциплинарном отношении ставятся в подчинение судебным органам ФРГ.

Ноты идентичного содержания направлены также посольствам Великобритании и Франции в Москве.

15 — Телеграмма Н. С. Хрущева премьер-министру Афганистана Мухаммеду Юсуфу по случаю назначения его на пост премьер-министра.

15 — Опубликовано сообщение об обмене письмами между премьер-министром САР Салах-ад-дином Битаром и послом СССР в САР А. А. Барковским.

18 — Опубликованы послания, которыми обменялись Н. С. Хрущев и Л. И. Брежнев с руководителями НРБ по случаю 15-й годовщины со дня подписания договора о дружбе, сотрудничестве и взаимной помощи между СССР и НРБ.

Телеграммами обменялись министры иностранных дел СССР и НРБ.

19 — Опубликовано сообщение об обмене телеграммами между Л. И. Брежневым и пред. Национального правительственного совета Восточной Республики Уругвай Даниелем Фернандесом Кресно в связи с вступлением его на пост председателя Национального правительственного совета нового состава.

20 — Телеграммы Н. С. Хрущева и Л. И. Брежнева королю Афганистана Мухаммеду Захир-шаху и телеграмма Н. С. Хрущева премьер-министру Афганистана Мухаммеду Юсуфу по случаю Нового года.

20 — Опубликовано сообщение об обмене телеграммами между Л. И. Брежневым и королем Дании Фредериком IX по случаю дня рождения короля.

22 — Телеграмма Л. И. Брежнева председателю Президиума ВНР И. Доби в связи с переизбранием его на высокий пост председателя Президиума ВНР.

22 — Телеграмма Н. С. Хрущева первому секретарю ЦК Венгерской социалистической рабочей партии, председателю Венгерского революционного рабоче-крестьянского правительства Я. Кадару по случаю переизбрания его на пост председателя Венгерского революционного рабоче-крестьянского правительства.

23 — Опубликовано заявление ТАСС в связи с новым испытательным взрывом французского ядерного оружия, произведенным в Сахаре, на территории АНДР 18 марта 1963 г.

24 — Телеграмма Н. С. Хрущева и Л. И. Брежнева президенту и премьер-министру Республики Индонезии д-ру

Сукарно, в которой выражено искреннее сочувствие в связи с человеческими жертвами и материальным ущербом в результате землетрясения на острове Бали.

26 — Посольство СССР в ФРГ направило МИД ФРГ ответную ноту в связи с выступлением в Бонне представителя МИД ФРГ с заявлением, искажающим позицию СССР в отношении международного кинофестиваля в Западном Берлине.

26 — Опубликовано сообщение об обмене телеграммами между Л. И. Брежневым и шахиншахом Ирана Мохаммедом Реза Пехлеви по случаю Нового года.

27 — МИД СССР направил посольству США в Москве ноту протеста в связи с совершенным 17 марта обстрелом советского торгового судна «Лугов», находившегося в кубинском порту Исабела-ла-Сагуа.

27 — МИД СССР направил посольству США в Москве ответную ноту на ноту США от 16 марта 1963 г., в которой говорилось о якобы имевшем место 15 марта нарушении двумя советскими самолетами воздушного пространства США в районе Аляски.

Советское правительство отклонило протест правительства США как необоснованный.

28 — Телеграмма Н. С. Хрущева федеральному канцлеру Австрийской Республики А. Горбаху по случаю назначения его вновь федеральным канцлером Австрийской Республики и сформирования нового правительства.

29 — Опубликовано приветствие Н. С. Хрущева латиноамериканскому конгрессу солидарности с Кубой.

29 — МИД СССР направил посольству США в Москве ноту в связи с нападением 27 марта вооруженного катера, появившегося со стороны моря, на советское торговое судно «Баку», находившееся в кубинском порту Кайбарьен с грузом сахара и готовившееся к отплытию.

30 — Опубликованы ответы Н. С. Хрущева на вопросы директора бразильской газеты «Ултима ора» Н. Сильвейра.

Апрель

2 — Телеграмма Н. С. Хрущева премьер-министру коалиционного правительства Лаоса принцу Суванна Фуме с выражением соболезнования в связи со злодейским убийством министра иностранных дел коалиционного правительства Лаоса Кинима Фолсены.

Телеграмму направил также министр иностранных дел СССР премьер-министру Лаоса.

3 — Телеграмма Н. С. Хрущева и Л. И. Брежнева президенту и главе правительства Республики Сенегал С. Сенгору по случаю национального праздника Республики Сенегал — Дня независимости.

3 — Опубликовано сообщение об обмене телеграммами между Л. И. Брежневым и президентом Пакистана М. Айюбханом по случаю национального праздника Пакистана.

3 — Телеграмма Н. С. Хрущева и Л. И. Брежнева руководителям ВНР по случаю национального праздника ВНР — Дня освобождения.

Телеграмму направил также министр иностранных дел СССР министру иностранных дел ВНР.

4 — Опубликовано опровержение ТАСС в связи с сообщением, которое распространила 1 апреля 1963 г. английская газета «Дейли экспресс» о том, будто СССР добивается «создания в независимом африканском государстве Сомали баз для подводных лодок и других военных кораблей». ТАСС заявляет, что указанное сообщение является вымышленным от начала до конца.

5 — На пленарном заседании Комитета 18 государств по разоружению с речью выступил представитель СССР С. К. Царапкин, который отметил, что развитие международных событий за последнее время требует ускорить достижение договоренности о проведении в жизнь мер по ослаблению международной напряженности.

5 — Телеграммы, которыми обменялись Н. С. Хрущев и президент Финляндской Республики У. Кекконен, Н. С. Хрущев и премьер-министр Финляндии А. Карьялайнен, Л. И. Брежнев и президент Финляндской Республики У. Кекконен по случаю 15-й годовщины договора о дружбе, сотрудничестве и взаимной помощи между СССР и Финляндией.

Телеграммами обменялись пред. Совета Союза Верховного Совета СССР И. В. Спиридонов, пред. Совета Национальностей Верховного Совета СССР И. В. Пейве и пред. парламента Финляндии К. Клеемола, а также министры иностранных дел СССР и Финляндии.

6 — Зам. министра иностранных дел СССР В. С. Семенов вручил поверенному в делах ФРГ в СССР Г. Науперту ноту Советского правительства правительству ФРГ в связи с грубым нарушением Федеративной Республикой двустороннего торгового соглашения, заключенного на межгосударственной основе.

7 — Телеграмма Н. С. Хрущева секретарю Болгарского земледельческого народного союза, первому заместителю председателя Совета Министров НРБ Т. Трайкову, в которой выражены дружеские поздравления и наилучшие пожелания по случаю 65-летия со дня его рождения.

8 — Телеграмма Н. С. Хрущева премьер-министру королевства Непал Тулси Гири по случаю назначения его премьер-министром королевства Непал.

8 — В связи с планами создания объединенных ядерных сил НАТО правительство СССР направило ноты правительствам США, Англии и ФРГ, а также правительствам Франции, Италии, Бельгии, Голландии, Люксембурга, Дании, Норвегии, Исландии, Турции, Греции, Канады.

9 — На очередном заседании Комитета 18 государств по разоружению представитель СССР С. К. Царапкин критиковал позицию западных стран в вопросе о прекращении испытаний ядерного оружия, изложенную в совместном англо-американском меморандуме, осудил их стремление всеми способами затягивать переговоры.

9 — Опубликовано сообщение о том, что министры иностранных дел СССР и Великобритании как сопредседатели Женевского совещания по урегулированию лаосского вопроса направили премьер-министру коалиционного правительства национального единства Лаоса принцу Суванна Фуме послание, в котором выражено глубокое соболезнование правительству Лаоса в связи с гибелью Кинима Фолсены.

11 — Опубликована памятная записка правительства СССР правительству Великобритании в связи с нападением вооруженных сил Южного Вьетнама на камбоджийскую границу. Советское правительство ставит вопрос о необходимости смягчения напряженности в этом районе Юго-Восточной Азии.

13 — Телеграмма Н. С. Хрущева и Л. И. Брежнева главе государства Камбоджи Нородому Сиануку в связи с наступающим Новым годом.

15 — Телеграмма Н. С. Хрущева и Л. И. Брежнева президенту СФРЮ И. Броз-Тито в связи с принятием конституции СФРЮ.

17 — Опубликовано сообщение о предстоящем визите премьер-министра Революционного правительства Республики Куба Фиделя Кастро Рус в СССР.

19 — Опубликован проект декларации основных принципов деятельности государств по исследованию и использованию космического пространства, внесенный СССР на рассмотрение юридического подкомитета комитета ООН по космосу.

20 — Опубликована телеграмма Н. С. Хрущева генералиссимусу Франсиско Франко Баамонте, в которой выражена просьба отменить приговор о смертной казни Хулиана Гримау за действия, которые он, якобы, совершил в годы гражданской войны.

20 — В МИД СССР послу Великобритании в Москве Х. Тревельяну был вручен советский проект послания двух председателей Международного совещания по урегулированию лаосского вопроса коалиционному правительству национального единства Лаоса. В проекте послания выражена озабоченность в связи с актами политического террора и военными столкновениями, имеющими место в последнее время в Лаосе, которые создают угрозу миру в этой стране и могут привести к срыву Женевских соглашений 1962 г.

20 — Телеграмма Н. С. Хрущева и Л. И. Брежнева руководителям ПНР по случаю 18-й годовщины договора о дружбе, взаимной помощи и послевоенном сотрудничестве между СССР и ПНР.

Телеграмму направил министр иностранных дел СССР министру иностранных дел ПНР.

23 — Опубликовано сообщение об обмене телеграммами между Н. С. Хрущевым и премьер-министром САР Салах-ад-дином Битаром по случаю национального праздника САР — Дня эвакуации иностранных войск.

24 — Опубликованы ответы Н. С. Хрущева на вопросы директора итальянской газеты «Джорно» Н. Пьетра.

24 — Телеграмма Л. И. Брежнева участникам Международной встречи молодежи в г. Алжире.

26 — Телеграмма Н. С. Хрущева и Л. И. Брежнева генерал-губернатору Сьерра-Леоне Г. Лайтфут-Бостону и премьер-министру Сьерра-Леоне Милтону Марган по случаю второй годовщины независимости страны.

26 — Посольство СССР в США направило госдепартаменту США новую ноту протеста по поводу обстрела в западной части Атлантического океана американскими военными кораблями советского рыболовного траулера, занимавшегося промыслом рыбы в открытом море. Советское правительство не признало удовлетворительным ответ госдепартамента США и ожидает, что американские власти примут действенные меры к недопущению подобных случаев в будущем.

26 — Опубликовано сообщение о ноте, направленной МИД СССР посольству Великобритании в Москве в связи

с обращением министра иностранных дел ДРВ Уинг Ван Кхьема 22 февраля 1963 г. к председателям Женевского совещания 1954 г. по Индокитаю — министру иностранных дел СССР А. А. Громыко и министру иностранных дел Великобритании лорду Хьюму с телеграммой, в которой сообщалось о фактах применения США и властями Южного Вьетнама химических отравляющих веществ против южновьетнамского населения.

30 — Телеграмма Л. И. Брежнева федеральному президенту Австрийской Республики А. Шерфу по случаю избрания его вновь федеральным президентом республики.

30 — Телеграмма Н. С. Хрущева и Л. И. Брежнева президенту и премьер-министру Республики Индонезии д-ру Сукарно в связи с окончательным переходом Западного Ириана в полное управление Индонезии и воссоединением с матерью-родиной.

Министр иностранных дел СССР направил поздравительную телеграмму министру иностранных дел Республики Индонезии.

Май

2 — На заседании комиссии ООН по социальным вопросам был внесен совместный проект резолюции СССР и США в связи с изучением благоприятного воздействия разоружения на социальные области жизни (позднее к этому проекту в качестве соавтора присоединился Ирак).

4 — Опубликовано сообщение об обмене телеграммами между Л. И. Брежневым и императором Японии Хирохито по случаю национального праздника страны — дня рождения императора.

5 — Опубликовано сообщение о телеграмме, которую направил Л. И. Брежнев императору Эфиопии Хайле Селассие I по случаю национального праздника Эфиопии — Дня освобождения.

6 — Телеграмма Н. С. Хрущева председателю Совета Министров АНДР А. Бен Белле по поводу трагической смерти видного государственного деятеля Алжира М. Хемисти.

6 — В МИД СССР послу Великобритании в Москве Х. Тревельяну вручен советский проект послания двух председателей Международного совещания по урегулированию лаосского вопроса премьер-министру коалиционного правительства Лаоса принцу Суванна Фуме.

7 — Опубликовано сообщение о телеграммах, которыми обменялись Л. И. Брежнев и королева Нидерландов Юлиана по случаю национального праздника Нидерландов — дня рождения королевы и в связи со 150-летием освобождения Нидерландов от чужеземного господства.

7 — Телеграмма Н. С. Хрущева президенту Республики Чили Х. Алессандри Родригесу, в которой выражена сердечная признательность за участие в судьбе тяжело заболевшего советского моряка В. Поддубного с танкера «Батуми», заходившего в конце апреля 1963 г. в чилийский порт Вальпараисо.

8 — Опубликованы телеграммы, которыми обменялись Н. С. Хрущев, Л. И. Брежнев и руководители ГДР по случаю 18-й годовщины со дня освобождения немецкого народа от гитлеровского фашизма.

8 — Н. С. Хрущев, Л. И. Брежнев и руководители ЧССР обменялись телеграммами по случаю национального праздника — 18-й годовщины освобождения Чехословакии от фашистской оккупации.

Телеграммами обменялись министры иностранных дел СССР и ЧССР.

13 — МИД СССР направил посольству США в Москве ноту в связи с тем, что работники посольства США в СССР: второй секретарь У. Джонс, атташе Х. Монтгомери, помощник военно-воздушного атташе А. Дэвисон, атташе Р. Карлсон и секретарь-архивист Р. Джэкоб, выехавший из СССР в ноябре 1962 г. в связи с объявлением его персоной нон грата, занимались деятельностью, несовместимой со статусом сотрудников дипломатического представительства.

В связи с этим МИД СССР заявил посольству США протест и объявил У. Джонса, Х. Монтгомери, А. Дэвисона и Р. Карлсона персонами нон грата.

16 — МИД СССР направил посольству Великобритании в Москве ноту в связи с тем, что работники посольства Великобритании в СССР: второй секретарь Р. В. Чизхолм и его супруга Дж. А. Чизхолм, второй секретарь Г. Кауэлл и его супруга П. Е. Кауэлл, помощник военно-морского атташе Дж. Л. Варлей, атташе Ф. Стюарт и служащий посольства А. Рауселл занимались деятельностью, несовместимой со статусом сотрудников дипломатического представительства.

В связи с этим МИД СССР заявил посольству Великобритании протест и объявил указанных лиц персонами нон грата.

18 — В МИД СССР послу Великобритании в Москве Х. Тревельяну был вручен советский проект послания сопредседателей Женевского совещания по Лаосу правительствам стран — участниц Женевских соглашений 1962 г. в связи с письмом принца Суфанувонга, в котором обращается внимание сопредседателей Женевского совещания по Лаосу на весьма опасную для дела мира обстановку в Лаосе, создающую угрозу существованию коалиционного правительства и осуществлению Женевских соглашений 1962 г.

В советском проекте послания сопредседатели обращаются ко всем правительствам стран — участниц Женевских соглашений 1962 г. с призывом не допускать каких бы то ни было нарушений обязательств и воздерживаться от действий, которые могли бы помешать усилиям коалиционного правительства по нормализации обстановки в стране и решению неотложных задач, стоящих перед Лаосом.

11 — Опубликовано сообщение об обмене телеграммами между Л. И. Брежневым и исполняющим обязанности президента государства Израиль Кадишем Луз по случаю национального праздника — 15-й годовщины государства Израиль.

11 — Телеграммы Н. С. Хрущева федеральному канцлеру Австрийской Республики А. Горбаху, Л. И. Брежнева федеральному президенту Австрийской Республики А. Шерфу в связи с восьмой годовщиной подписания государственного договора о восстановлении независимой и демократической Австрии.

Министр иностранных дел СССР направил телеграмму федеральному министру иностранных дел Австрии.

17 — Опубликованы телеграммы, которыми обменялись Н. С. Хрущев и премьер-министр коалиционного правительства Лаоса принц Суванна Фума по случаю национального праздника Лаоса.

17 — Телеграмма Н. С. Хрущева президенту США Дж. Ф. Кеннеди с поздравлением по случаю успешного полета космонавта Г. Купера на космическом корабле «Фейт-7», внесшего новый вклад в исследование просторов Вселенной.

17 — Министр иностранных дел СССР А. А. Громыко вручил временному поверенному в делах ФРГ в СССР Г. Шолло ответную ноту Советского правительства правительству ФРГ относительно договора о франко-западногерманском сотрудничестве.

17 — Министр иностранных дел СССР А. А. Громыко вручил временному поверенному в делах Франции в СССР Ф. де Лябулайе ответную ноту Советского правительства правительству Франции по вопросам, связанным с франко-западногерманским договором о сотрудничестве.

18 — Опубликовано заявление ТАСС в связи с тем, что военно-воздушными силами США запущено в космическое пространство 400 млн. медных иголок (диполей) с целью создания вокруг земли на высоте св. 3 тыс. км искусственного кольца, от которого должны будут отражаться радиоволны наземных станций.

18 — Опубликовано сообщение о телеграммах, которыми обменялись Л. И. Брежнев и король Лаоса Шри Саванг Ваттхане по случаю национального праздника Лаоса — Дня конституции.

20 — Посол СССР в США А. Ф. Добрынин посетил и. о. гос. секретаря США Дж. Болла и вручил ему ноту Советского правительства в связи с размещением в районе Средиземного моря американских атомных подводных лодок, оснащенных ядерными ракетами «Поларис», что является угрозой международной безопасности. В интересах обеспечения безопасности правительство СССР предлагает объявить весь район Средиземного моря зоной, свободной от ракетно-ядерного оружия.

Ноты аналогичного содержания направлены также правительствам Англии, Франции, Италии, Турции, Греции, Алжира, Израиля, Кипра, Ливана, Ливии, Марокко, ОАР, Сирии, Туниса, Испании.

22 — Приветствие Н. С. Хрущева участникам Всеафриканской конференции глав государств и правительств в Аддис-Абебе.

23 — В Москве подписано совместное советско-кубинское заявление, в котором говорится, что обмен мнениями между Н. С. Хрущевым и Фиделем Кастро подтвердил, что обе стороны едины в оценке нынешней международной обстановки и считают важнейшей задачей, стоящей перед всем человечеством, борьбу за мир. Заявление опубликовано 25 мая.

26 — Телеграммы Н. С. Хрущева королю Афганистана Мухаммеду Захир-шаху, премьер-министру Афганистана д-ру Мухаммеду Юсуфу и телеграмма Л. И. Брежнева королю Афганистана Мухаммеду Захир-шаху по случаю вступления Афганистана в 45-ю годовщину независимого существования.

27 — Приветствие Н. С. Хрущева участникам совещания представителей национальных комитетов за балканское сотрудничество.

28 — В МИД СССР послу Великобритании в Москве Х. Тревельяну был вручен советский проект послания сопредседателей Женевского совещания председателю Международной комиссии в Лаосе в связи с имеющими место в последнее время нарушениями основных положений протокола к Декларации о нейтралитете Лаоса.

29 — Послание сопредседателей Женевского совещания по Лаосу, в котором они целиком одобряют выраженное в письме премьер-министра коалиционного правительства Лаоса принца Суванна Фумы от 17 мая 1963 г. стремление нейтралистской группы в Лаосе к миру, согласию и строгому нейтралитету в королевстве Лаос.

30 — Телеграмма Н. С. Хрущева папе Иоанну XXIII, в которой выражено чувство огорчения в связи с ухудшением состояния его здоровья.

31 — Телеграмма Л. И. Брежнева президенту Тунисской Республики Хабибу Бургибе по случаю национального праздника Тунисской Республики — Дня победы.

31 — На пленарном заседании Комитета 18 государств по разоружению выступил представитель СССР С. К. Царапкин, который подробно остановился на предложении СССР о заключении пакта о ненападении между двумя существующими военными группировками НАТО и Варшавским договором.

Июнь

3 — В МИД СССР послу Великобритании в Москве Х. Тревельяну был передан советский проект совместного послания сопредседателей правительству США и правительствам других стран — участниц Женевского совещания 1962 г. по Лаосу в связи с заявлением МИД ДРВ о поставках правительством США оружия, боеприпасов и других военных материалов для вооруженных сил одной из политических группировок Лаоса.

3 — Телеграмма Н. С. Хрущева кардиналу Амлето Д. Чиконьяни, в которой выражено соболезнование по случаю кончины папы Иоанна XXIII.

4 — Опубликовано сообщение о телеграммах, которыми обменялись Л. И. Брежнев и король Норвегии Улаф V по случаю Дня конституции Норвегии.

6 — Телеграмма Н. С. Хрущева премьер-министру Кении Джомо Кениатте в связи с победой Африканского национального союза Кении на всеобщих выборах в Национальное собрание Кении и с вступлением Джомо Кеньятты на пост премьер-министра.

7 — На пленарном заседании Комитета 18 государств по разоружению выступил С. К. Царапкин, который подчеркнул, что представители западных держав в Комитете не внесли никаких предложений в связи с советским проектом пакта о ненападении между странами — членами НАТО и Варшавского договора и фактически отказываются обсуждать любые советские предложения.

8 — Опубликованы ответы Н. С. Хрущева на вопросы корреспондента итальянских газет «Паэзе сера» и «Ора» в связи с недавним предложением СССР объявить район Средиземного моря зоной, свободной от ракетно-ядерного оружия.

10 — МИД СССР сделал заявление посольству Австралии в Москве, в котором выражает протест по поводу разведывательной деятельности секретаря посольства В. Морриссона. МИД СССР объявляет его персоной нон грата и ожидает, что будут приняты меры к недопущению впредь подобной деятельности сотрудников посольства.

10 — Опубликовано сообщение ТАСС о том, что между председателем Совета Министров СССР Н. С. Хрущевым, президентом США Дж. Ф. Кеннеди и премьер-министром Великобритании Г. Макмилланом была достигнута договоренность о возобновлении с середины июля 1963 г. в Москве обсуждения вопроса о прекращении испытаний ядерного оружия с участием представителей СССР, США и Великобритании.

12 — Опубликовано сообщение о телеграммах, которыми обменялись Н. С. Хрущев и Л. И. Брежнев с главами государств и правительств Алжира, Ирака, Йемена, Кувейта, Ливана, Ливии, Марокко, ОАР, Саудовской Аравии, Сирии, Сомали, Судана и Туниса по случаю мусульманского Нового года.

13 — В МИД СССР послу Великобритании в Москве Х. Тревельяну был вручен для передачи английскому сопредседателю советский проект письма сопредседателей правительствам стран — участниц Женевских соглашений 1962 г. по Лаосу в связи с двумя посланиями заместителя премьер-министра коалиционного правительства, председателя ЦК Нео Лао Хак Сат принца Суфанувонга.

11 — Посольство СССР в Японии передало министерству иностранных дел Японии заявление Советского правительства правительству Японии в связи с тем, что по сообщению японской печати, командование военно-воздушных сил США приступило к размещению на американских авиабазах в Японии сверхзвуковых реактивных истребителей-бомбардировщиков Ф-105, предназначенных, согласно опубликованным в японской печати сообщениям, для нанесения ядерного удара в радиусе 3200 км.

15 — Опубликовано сообщение о телеграммах, которыми обменялись Л. И. Брежнев и королева Великобритании Елизавета II в связи с днем рождения королевы.

15 — Опубликованы ответы Н. С. Хрущева на вопросы главных редакторов газет «Правда» и «Известия» в связи с выступлением 10 июня в Американском университете в Вашингтоне президента США Дж. Ф. Кеннеди, в котором он затронул ряд важных международных проблем.

16 — Опубликовано заявление ТАСС в связи с тем, что правительство Ирака 10 июня начало военные действия против курдского народа.

16 — Опубликовано сообщение о предстоящем визите председателя Президиума Верховного Совета СССР Л. И. Брежнева в Афганистан.

17 — Опубликовано опровержение ТАСС по поводу попыток буржуазной английской прессы связать дело об отставке бывшего военного министра Англии Профьюмо, вынужденного уйти в отставку, будучи уличенным в нечистоплотных связях, несовместимых с его официальным положением, с вопросами безопасности Англии, намекая на какую-то причастность к этому бывшего помощника советского военно-морского атташе в Лондоне.

19 — Опубликовано сообщение об обмене телеграммами между Л. И. Брежневым и президентом Итальянской Республики А. Сеньи по случаю национального праздника Италии.

19 — Телеграмма Н. С. Хрущева президенту Иракской Республики Абдель Салям Арефу с обращением и просьбой от имени советского народа и лично от себя отменить приговор о смертной казни трех молодых женщин — Сафиры Джамиль Хафез, Лейлы Руме и Закие Шакер.

21 — Опубликовано сообщение о предстоящем визите председателя Совета Министров СССР Н. С. Хрущева в Швецию, Норвегию и Данию.

22 — Телеграмма Н. С. Хрущева папе Павлу VI в связи с избранием его на высокий пост.

22 — Опубликовано сообщение о телеграммах, которыми обменялись Л. И. Брежнев и глава государства Кувейт эмир Абдаллах ас-Салем ас-Сабах в связи с национальным праздником — Днем независимости.

23 — Опубликована телеграмма Н. С. Хрущева первому секретарю ЦК Болгарской коммунистической партии, председателю Совета Министров НРБ Т. Живкову в связи с завершением строительства и вводом в эксплуатацию первой очереди Старазагорского азотнотукового завода и энергетического комплекса «Марица — Восток».

23 — Опубликовано сообщение об обмене телеграммами между Л. И. Брежневым и президентом Исландии А. Аусгейрссоном по случаю национального праздника этой страны.

25 — Опубликовано сообщение о предстоящем визите первого секретаря ЦК КПСС, председателя Совета Министров СССР Н. С. Хрущева в ГДР в связи с исполняющимся 30 июня 1963 г. 70-летием первого секретаря ЦК СЕПГ, председателя Государственного совета ГДР В. Ульбрихта.

25 — Опубликовано послание председателя Совета Министров СССР Н. С. Хрущева Всемирному конгрессу женщин в Москве.

27 — Нота МИД СССР посольству КНР в Москве, в которой МИД СССР потребовал немедленного прекращения беспрецедентной практики нелегального распространения работниками посольства и некоторыми китайскими гражданами в СССР текста письма ЦК КПК от 14 июня 1963 г. в адрес ЦК КПСС. Поскольку МИД КНР поспешил опубликовать в печати свою тенденциозную версию по вопросу, о котором шла речь в советской ноте, и дал искаженное толкование фактов, МИД СССР вынужден сделать в связи с заявлением представителя МИД КНР необходимые разъяснения.

29 — Опубликовано сообщение о телеграммах, которыми обменялись Л. И. Брежнев и великая герцогиня Люксембургская Шарлотта по случаю национального праздника Люксембурга — дня рождения герцогини.

29 — Телеграмма ЦК КПСС и Президиума Верховного Совета СССР первому секретарю ЦК СЕПГ, председателю Государственного совета ГДР В. Ульбрихту в связи с его 70-летием.

30 — Опубликовано сообщение о телеграмме, которую направил Л. И. Брежнев президенту Республики Конго (г. Леопольдвиль) в связи с национальным праздником — третьей годовщиной со дня провозглашения независимости страны.

30 — Опубликованы телеграммы, которые направили Н. С. Хрущев премьер-министру Королевства Бурунди П. Нгендандумве и Л. И. Брежнев королю Мамбутсе IV, Мвами Бурунди в связи с национальным праздником — годовщиной провозглашения независимости Королевства Бурунди.

30 — Телеграмма Н. С. Хрущева и Л. И. Брежнева президенту и главе правительства Руандийской Республики Г. Кайибанде по случаю национального праздника Руандийской Республики — Дня независимости.

30 — Телеграмма Н. С. Хрущева и Л.И. Брежнева президенту Республики Гана д-ру Кваме Нкрума по случаю национального праздника — Дня Республики.

30 — Телеграммы Н. С. Хрущева премьер-министру Сомалийской Республики Абдиращиду Али Шермарку и Л. И. Брежнева президенту Сомалийской Республики Адену Абдулла Осману в связи с национальным праздником — Днем независимости.

Июнь — Приветственные телеграммы от государственных и политических деятелей многих стран в связи с успешным запуском и полетом по орбите вокруг Земли космических кораблей «Восток-5» и «Восток-6», пилотируемых В. Быковским и В. Терешковой.

Июль

2 — Телеграмма Н. С. Хрущева и Л. И. Брежнева президенту СФРЮ И. Броз-Тито в связи с избранием его на высокий пост президента СФРЮ.

2 — Телеграмма Н. С. Хрущева и Л. И. Брежнева вице-президенту СФРЮ А. Ранковичу по случаю избрания его вице-президентом СФРЮ.

2 — Телеграмма Н. С. Хрущева и Л. И. Брежнева председателю Союзной скупщины СФРЮ Э. Карделю в связи с избранием его председателем Союзной скупщины СФРЮ.

2 — Телеграмма Н. С. Хрущева председателю Союзного исполнительного веча СФРЮ И. Стамболичу в связи с избранием его на высокий пост председателя Союзного исполнительного веча СФРЮ.

3 — Опубликована речь Н. С. Хрущева на митинге дружбы во Дворце спорта им. В. Зеленбиндера в Берлине 2 июля 1963 г.

4 — Телеграмма Н. С. Хрущева и Л. И. Брежнева президенту США Дж. Ф. Кеннеди по случаю национального праздника США — Дня независимости.

4 — Телеграмма Н. С. Хрущева председателю Совета Министров АНДР А. Бен Белле по случаю национального праздника — Дня независимости АНДР.

4 — Телеграмма Н. С. Хрущева руководителям ГДР в связи с окончанием визита в ГДР.

4 — Телеграмма Н. С. Хрущева руководителям ПНР с борта самолета по пути из ГДР на Родину.

4 — Советник-посланник посольства СССР в США вручил заместителю помощника государственного секретаря США по европейским делам Р. Дэвису ноту, в которой выражается решительный протест по поводу незаконного ареста советского дипломата И. Д. Егорова и его жены.

5 — Телеграмма Н. С. Хрущева первому секретарю ЦК Монгольской народно-революционной партии, председателю Совета Министров МНР Ю. Цеденбалу по случаю назначения его на пост председателя Совета Министров МНР.

5 — Телеграмма Л. И. Брежнева председателю Президиума Великого народного хурала МНР Ж. Самбу в связи с переизбранием его на пост председателя Президиума Великого народного хурала МНР.

6 — Телеграмма Н. С. Хрущева президенту-исполнителю Всемирного Совета Мира Дж. Берналу, в которой выражено пожелание скорейшего выздоровления и возвращения к активной многогранной деятельности.

7 — Опубликовано сообщение о телеграммах, которыми обменялись Л. И. Брежнев и король Норвегии Улаф V по случаю дня рождения короля.

8 — Опубликована телеграмма Н. С. Хрущева участникам 3-го международного кинофестиваля в Москве.

9 — Постоянный представитель СССР при ООН Н. Т. Федоренко направил председателю Совета Безопасности А. Бен Химе (Марокко) письмо, в котором обращает внимание членов Совета Безопасности на серьезное положение, которое возникает в связи с событиями на севере Ирака и с вмешательством ряда государств в военные действия, проводимые иракскими властями против курдского народа.

9 — Министр иностранных дел СССР А. А. Громыко принял посла Иракской Республики Ф. Хайзарана и вручил ему заявление правительства СССР в связи с событиями на севере Ирака — кровавой расправой, совершаемой иракскими властями над мирным курдским народом.

Опубликован текст заявления Советского правительства правительству Иракской Республики.

В тот же день заявление Советского правительства по этому же вопросу было вручено послам Ирана, Турецкой Республики и САР.

10 — Опубликовано заявление Советского правительства правительству Ирана в связи с тем, что в северной части Ирака происходит кровавая расправа иракских властей над курдским народом.

Аналогичные заявления Советского правительства переданы правительствам Турецкой Республики и САР.

10 — Телеграмма Н. С. Хрущева и Л. И. Брежнева руководителям МНР в связи с 42-й годовщиной победы народной революции — национальным праздником МНР.

Телеграмму направил министр иностранных дел СССР министру иностранных дел МНР.

12 — Телеграмма Н. С. Хрущева председателю Совета Министров Италии Дж. Леоне в связи с назначением его на пост председателя Совета Министров Италии.

14 — Опубликованы телеграммы, которыми обменялись Н. С. Хрущев и Б. Рассел по вопросу о деятельности ООН.

15 — Постоянный представитель СССР при ООН Н. Т. Федоренко вручил генеральному секретарю ООН У Тану ответное письмо министра иностранных дел СССР А. А. Громыко, в котором выражается положительное отношение СССР к предложению о проведении в 1965 г. Года международного сотрудничества.

19 — Опубликовано сообщение об обмене телеграммами между Л. И. Брежневым и президентом Республики Конго (г. Леопольдвиль) в связи с национальным праздником Республики Конго — третьей годовщиной независимости.

20 — Опубликованы телеграммы, которыми обменялись Л. И. Брежнев и президент Французской Республики Ш. де Голль по случаю национального праздника Франции — Дня взятия Бастилии.

20 — Опубликована речь Н. С. Хрущева на митинге советско-венгерской дружбы 19 июля в Кремлевском Дворце съездов.

21 — Опубликованы телеграммы, которыми обменялись Н. С. Хрущев и генеральный секретарь ООН У Тан по случаю открытия в Москве переговоров о запрещении испытаний ядерного оружия.

21 — Телеграмма Н. С. Хрущева и Л. И. Брежнева руководителям ПНР по случаю национального праздника ПНР — 19-й годовщины возрождения Польши.

Телеграмму направил министр иностранных дел СССР министру иностранных дел ПНР.

22 — Телеграмма Н. С. Хрущева и Л. И. Брежнева президенту ОАР Гамаль Абдель Насеру по случаю национального праздника ОАР — Дня революции.

22 — Телеграммы Н. С. Хрущева и Л. И. Брежнева императору Эфиопии Хайле Селассие I в связи с национальным праздником Эфиопии — днем рождения императора.

23 — Опубликовано совместное советско-венгерское заявление, подписанное в Москве 20 июля 1963 г.

25 — Опубликовано послание председателя Совета Министров СССР Н. С. Хрущева главам государств и правительств африканских стран, принимавшим участие в конференции в Аддис-Абебе.

25 — Телеграмма Н. С. Хрущева, Л. И. Брежнева руководителям Республики Куба по случаю революционного праздника Республики Куба — 10-й годовщины национального восстания.

Телеграмму направил министр иностранных дел СССР министру иностранных дел Республики Куба.

25 — Телеграмма Л. И. Брежнева президенту Республики Либерия Уильяму В. Ш. Табмену в связи с национальным праздником — Днем независимости.

26 — Опубликован Договор о запрещении испытаний ядерного оружия в атмосфере, в космическом пространстве и под водой, парафированный 25 июля в Москве министром иностранных дел СССР А. А. Громыко, зам. государственного секретаря США по политическим вопросам У. А. Гарриманом и лордом-председателем Совета и министром по вопросам науки Соединенного Королевства лордом Хейлшемом.

27 — Опубликованы ответы Н. С. Хрущева на вопросы корреспондентов газет «Правда» и «Известия» в связи с успешным завершением в Москве переговоров между представителями СССР, США и Великобритании о запрещении испытаний ядерного оружия в атмосфере, в космическом пространстве и под водой.

27 — Телеграмма Н. С. Хрущева и Л. И. Брежнева президенту СФРЮ И. Броз-Тито, в которой выражено сочувствие в связи с тяжелым бедствием, постигшим г. Скопле и его жителей в результате сильного землетрясения.

В телеграмме сообщается о помощи, которая будет оказана Советским Союзом югославскому народу.

30 — На заседании Комитета 18 государств по разоружению представитель СССР С. К. Царапкин отметил значение договоренности между тремя ядерными державами о частичном запрещении испытаний ядерного оружия и выразил надежду, что и другие страны присоединятся к этому важному соглашению. Среди таких мер первое место занимает пакт о ненападении между странами НАТО и государствами-участниками Варшавского договора.

31 — Телеграмма Л. И. Брежнева президенту Республики Дагомея Юберу Мага в связи с национальным праздником — третьей годовщиной со дня провозглашения независимости Республики Дагомея.

Август

2 — Опубликованы телеграммы, которыми обменялись Л. И. Брежнев и король Бельгии Бодуэн в связи с национальным праздником Бельгии.

2 — Телеграмма Л. И. Брежнева президенту Республики Нигер Амани Диори в связи с третьей годовщиной провозглашения независимости Республики Нигер.

3 — Послание Н. С. Хрущева 9-й международной конференции в Хиросиме за запрещение атомного и водородного оружия.

4 — Опубликовано заявление Советского правительства в связи с выступлением правительства КНР 31 июля с заявлением по поводу результатов переговоров в Москве о запрещении испытаний ядерного оружия в атмосфере, в космическом пространстве и под водой, в котором правительство КНР указывает, что оно выступает против Московского договора и отказывается присоединиться к нему.

4 — Телеграмма Л. И. Брежнева президенту Республики Верхняя Вольта Морису Ямого в связи с третьей годовщиной провозглашения независимости Республики Верхняя Вольта.

6 — Телеграмма Л. И. Брежнева президенту Республики Берег Слоновой Кости Ф. Уфуэ-Буаньи в связи с национальным праздником — третьей годовщиной со дня провозглашения независимости страны.

8 — Опубликовано сообщение об обмене телеграммами между Л. И. Брежневым и президентом Швейцарской конфедерации В. Шпюлером в связи с национальным праздником Швейцарии.

9 — В МИД СССР послу Великобритании в Москве был вручен советский проект послания сопредседателей Международного совещания по урегулированию лаосского вопроса премьер-министру принцу Суванна Фуме и правительству Франции по вопросу о французской военной базе Сено.

10 — Опубликованы телеграммы, которыми обменялись Н. С. Хрущев и премьер-министр Ямайки А. Бустаманте по случаю национального праздника — годовщины провозглашения независимости.

10 — Телеграмма Л. И. Брежнева президенту Республики Чад Ф. Томбалбею по случаю третьей годовщины провозглашения независимости Республики Чад.

11 — Опубликовано сообщение о предстоящей поездке Н. С. Хрущева на отдых в СФРЮ.

12 — Телеграмма Л. И. Брежнева президенту ЦАР Д. Дако в связи с третьей годовщиной провозглашения независимости ЦАР.

14 — Телеграмма Н. С. Хрущева и Л. И. Брежнева руководителям КНДР по случаю национального праздника — 18-й годовщины освобождения Кореи.

Министр иностранных дел СССР направил телеграмму министру иностранных дел КНДР.

16 — Опубликованы телеграммы, которыми обменялись Л. И. Брежнев и президент Республики Боливия Виктор Пас Эстенсоро по случаю национального праздника Республики Боливия — Дня провозглашения независимости.

16 — Телеграмма Л. И. Брежнева президенту Габонской Республики Леону Мба в связи с национальным праздником Габонской Республики — третьей годовщиной провозглашения ее независимости.

17 — Телеграмма Н. С. Хрущева и Л. И. Брежнева президенту и премьер-министру Республики Индонезии д-ру Сукарно по случаю национального праздника — 18-й годовщины провозглашения независимости Индонезии.

Министр иностранных дел СССР направил телеграмму зам. первого министра и министру иностранных дел Республики Индонезии д-ру Субандрио.

18 — Опубликовано сообщение о состоявшемся в Дели обмене письмами между представителями посольства СССР и министерства финансов Индии. В соответствии с письмами СССР окажет техническое содействие Индии в увеличении мощности Правобережной гидроэлектростанции Бхакра с 480 тыс. до 600 тыс. квт.

19 — Опубликовано сообщение о выступлении в Женеве, в Комитете 18 государств по разоружению, главы делегации СССР С. К. Царапкина, который критически проанализировал существо американских предложений и убедительно показал, что они не могут быть положены в качестве основы мероприятий по ядерному разоружению.

20 — На пленарном заседании Комитета 18 государств по разоружению на общей дискуссии относительно мероприятий первого этапа всеобщего и полного разоружения, касающихся ликвидации иностранных военных баз и вывода иностранных войск с чужих территорий, выступил глава делегации СССР С. К. Царапкин, изложивший позицию СССР по этому вопросу.

20 — В результате переговоров в Москве правительства СССР и Иорданского Хашимитского Королевства решили установить дипломатические отношения и обменяться дипломатическими представительствами на уровне посольств.

21 — Первый зам. министра иностранных дел СССР В. В. Кузнецов принял временного поверенного в делах ФРГ Г. Шолля, который имел поручение вручить текст заявления правительства ФРГ, сделанного в связи с подписанием Московского договора. Это заявление не было принято, поскольку в нем выдвигаются незаконные притязания правительства ФРГ выступать «от имени всей Германии».

21 — Опубликовано заявление правительства СССР по поводу позиции Китая в вопросе о запрещении ядерных испытаний.

Опубликовано также заявление представителя Китайского правительства.

21 — Опубликована телеграмма Н. С. Хрущева первому секретарю ЦК Венгерской социалистической рабочей партии, председателю Венгерского революционного рабоче-крестьянского правительства Я. Кадару с борта самолета по пути в СФРЮ.

21 — Опубликовано сообщение о телеграммах, которые направили Н. С. Хрущев и Л. И. Брежнев государственным деятелям ряда стран в ответ на многочисленные поздравления в связи с успешным завершением в Москве переговоров между СССР, США и Англией и подписанием Договора о запрещении испытаний ядерного оружия в атмосфере, в космическом пространстве и под водой.

22 — Телеграмма Н. С. Хрущева и Л. И. Брежнева руководителям РНР по случаю национального праздника — 19-й годовщины освобождения Румынии от фашистского ига.

Министр иностранных дел СССР направил телеграмму министру иностранных дел РНР.

23 — МИД СССР направил правительствам США и Великобритании ответные ноты Советского правительства на их ноты от 16 августа. В нотах правительства СССР указывается, что задача Московского договора о запрещении испытаний ядерного оружия в атмосфере, в космическом пространстве и под водой — способствовать улучшению отношений между государствами. В свете этого занятая правительствами США и Великобритании позиция в связи с подписанием указанного договора правительством ГДР представляется неуместной и противоречащей самому духу Московского договора.

Правительство СССР в качестве одного из депозитариев Московского договора рассматривает ГДР, подписавшую этот договор, как его полноправного участника со всеми вытекающими правами и обязательствами.

23 — Опубликовано сообщение о телеграммах, которыми обменялись Л. И. Брежнев и президент Аргентинской Республики Артуро Ильиа по случаю избрания его президентом Аргентинской Республики.

26—27 — На островах Брийони состоялись переговоры между Н. С. Хрущевым и И. Броз-Тито о современном международном положении и актуальных вопросах международного рабочего движения, а также о дальнейшем развитии сотрудничества между СССР и СФРЮ.

30 — Телеграмма Н. С. Хрущева г-же Ш. Грэхэм, в которой выражено соболезнование по поводу кончины ее мужа, выдающегося американского ученого и писателя, лауреата Ленинской премии «За укрепление мира между народами» Уильяма Э. Дюбуа.

Сентябрь

1 — Телеграмма Н. С. Хрущева федеральному канцлеру Австрийской Республики А. Горбаху по случаю его 65-летия.

1 — Телеграмма Н. С. Хрущева и Л. И. Брежнева руководителям ДРВ по случаю национального праздника — 18-й годовщины провозглашения ДРВ.

Министр иностранных дел СССР направил телеграмму министру иностранных дел ДРВ.

2 — В МИД СССР послу Великобритании в Москве Х. Тревельяну был вручен советский проект послания сопредседателей Женевского совещания по Лаосу правительству США, коалиционному правительству Лаоса и председателю Международной комиссии по наблюдению и контролю в связи с получением сопредседателями Женевского совещания по Лаосу письма заместителя премьер-министра коалиционного правительства Лаоса, председателя Нео Лао Хак Сат принца Суфанувонга от 13 августа 1963 г., в котором сообщается, что США в нарушение Женевских соглашений передали группировке генерала Носавана 14 боевых самолетов «Т-28» и боеприпасы к ним.

2 — Телеграммы Н. С. Хрущева редакциям газет «Борба» и «Политика», в которых выражена благодарность всем югославским организациям и гражданам, любезно предложившим свое гостеприимство во время пребывания Н. С. Хрущева в СФРЮ.

3 — Телеграмма Н. С. Хрущева генеральному секретарю Союза коммунистов Югославии, президенту СФРЮ И. Броз-Тито в связи с окончанием визита в СФРЮ.

3 — В Совете Безопасности по мотивам голосования проекта резолюции США и Англии по вопросу о конфликте на сирийско-израильской границе выступил представитель СССР Н. Т. Федоренко, заявивший, что Совет Безопасности не смог принять согласованного решения в результате позиции авторов резолюции, занявших линию, не имеющую ничего общего с поисками взаимоприемлемых решений.

3 — Телеграммы, которыми обменялись Н. С. Хрущев, пролетая над территорией ВНР, возвращаясь из поездки в СФРЮ, и первый секретарь ЦК Венгерской социалистической рабочей партии, председатель Венгерского революционного рабоче-крестьянского правительства Я. Кадар.

4 — Опубликовано заявление правительства СССР в связи с заявлением правительства ФРГ в Бонне в день подписания представителями ФРГ в Москве Договора о запрещении испытаний ядерного оружия в атмосфере, в космическом пространстве и под водой.

5 — Опубликована телеграмма Н. С. Хрущева Международному конгрессу Красного Креста в Женеве по случаю столетия Красного Креста.

7 — Опубликовано сообщение о том, что посольство СССР в Вашингтоне по поручению правительства СССР направило государственному департаменту США ноту в связи с незаконным подписанием представителем чанкайшистской клики американского экземпляра Договора о запрещении испытаний ядерного оружия в атмосфере, в космическом пространстве и под водой.

8 — Телеграмма Н. С. Хрущева и Л. И. Брежнева руководителям НРБ по случаю национального праздника НРБ — Дня свободы.

Министр иностранных дел СССР направил телеграмму министру иностранных дел НРБ.

8 — Телеграмма Н. С. Хрущева и Л. И. Брежнева руководителям КНДР по случаю 15-й годовщины образования КНДР.

9 — МИД СССР направил посольству КНР в Москве ноту по поводу провокационного поведения китайских граждан 7 сентября на советской пограничной станции Наушки.

10 — Телеграмма Л. И. Брежнева императору Эфиопии Хайле Селассие I в связи с наступающим Новым годом.

13 — Опубликовано сообщение об утверждении Советом Министров СССР делегации СССР на 18-ю сессию Генеральной Ассамблеи ООН.

13 — Опубликовано сообщение об утверждении Советом Министров Украинской ССР делегации УССР на 18-ю сессию Генеральной Ассамблеи ООН.

13 — Опубликовано сообщение об утверждении Советом Министров Белорусской ССР делегации БССР на 18-ю сессию Генеральной Ассамблеи ООН.

13 — Опубликовано сообщение о телеграммах, которыми обменялись Л. И. Брежнев и председатель Национального правительственного совета Восточной Республики Уругвай Даниель Фернандес Кресно в связи с национальным праздником Восточной Республики Уругвай — Днем провозглашения независимости.

13 — Опубликовано сообщение о телеграмме Н. С. Хрущева президенту Бразилии Ж. Гуларту, в которой от имени Советского правительства и народа выражено глубокое соболезнование и сочувствие народу Бразилии по поводу постигшего его стихийного бедствия.

16 — Телеграмма Н. С. Хрущева и Л. И. Брежнева президенту АНДР А. Бен Белле по случаю избрания его народом Алжира на высокий и ответственный пост первого президента АНДР.

19 — Опубликованы телеграммы, которыми обменялись Л. И. Брежнев и президент Республики Коста-Рика Франсиско Хосе Орлич по случаю национального праздника Коста-Рики — 142-й годовщины провозглашения независимости.

20 — Опубликовано выступление А. А. Громыко на пленарном заседании 18-й сессии Генеральной Ассамблеи ООН 19 сентября 1963 г. — Последовательно проводить в жизнь принципы мирного сосуществования.

20 — Телеграмма Н. С. Хрущева и Л. И. Брежнева президенту Республики Гана д-ру Кваме Нкрума по случаю национального праздника страны — Дня основателя Ганы.

20 — Телеграмма Н. С. Хрущева участникам XI Пагуошской конференции ученых за разоружение и международную безопасность.

21 — Телеграмма Н. С. Хрущева и Л. И. Брежнева главе государства и председателю правительства Республики Мали Модибо Кейта по случаю национального праздника — третьей годовщины провозглашения Республики Мали.

21—22 — Опубликовано заявление Советского правительства по важнейшим проблемам современности в связи с очередным «Заявлением представителя китайского правительства», опубликованным 1 сентября в Пекине, против Договора о запрещении испытаний ядерного оружия в атмосфере, в космическом пространстве и под водой.

22 — Телеграмма Н. С. Хрущева участникам 3-й Всемирной встречи журналистов пяти континентов.

22 — Телеграмма Н. С. Хрущева председателю правительства ЧССР Й. Ленарту в связи с назначением на высокий пост председателя правительства ЧССР.

24 — В МИД СССР временному поверенному в делах Великобритании в Москве Бримлоу был вручен для передачи английскому правительству советский проект послания сопредседателей Женевского совещания по Лаосу руководителям трех политических сил и председателю Международной комиссии по наблюдению и контролю в Лаосе в связи с телеграммой председателя ЦК Нео Лао Хак Сат, зам. премьер-министра коалиционного правительства Лаоса принца Суфанувонга от 9 сентября, в которой сообщается о нападении войск генерала Носавана на отряд Патет-Лао, охраняющий помещения представителей Нео Лао Хак Сат в лаосской столице.

26 — Телеграмма Н. С. Хрущева и Л. И. Брежнева президенту ЙАР маршалу Абдалле ас-Салялю по случаю национального праздника — первой годовщины свержения монархии в Йемене и провозглашения ЙАР.

Министр иностранных дел СССР направил телеграмму министру иностранных дел ЙАР.

27 — Опубликовано сообщение о телеграммах, которыми обменялись Н. С. Хрущев и Л. И. Брежнев с президентом Бразилии Ж. Гулартом по случаю национального праздника Бразилии — 141-й годовщины независимости страны.

30 — Телеграммы Н. С. Хрущева премьер-министру Федеративной Республики Нигерия Абубакару Тафева Балева и Л. И. Брежнева президенту и главнокомандующему Федеративной Республики Нигерия Ниамди Азикиве по случаю провозглашения Федерации Нигерия республикой и третьей годовщины независимости страны.

30 — Приветствие ЦК КПСС, Президиума Верховного Совета и Совета Министров СССР ЦК КП Китая, председателю КНР, Постоянному Комитету Всекитайского собрания народных представителей, Государственному совету КНР в связи с 14-й годовщиной со дня образования КНР.

Министр иностранных дел СССР направил приветственную телеграмму зам. премьера Государственного совета и министру иностранных дел КНР Чэнь И.

Октябрь

1 — Опубликовано сообщение о предстоящем визите в СССР премьер-министра и министра обороны и иностранных дел Цейлона Сиримаво Р. Д. Бандаранаике.

1 — Телеграмма Н. С. Хрущева и Л. И. Брежнева президенту и председателю правительства Гвинейской Республики А. Секу Туре по случаю национального праздника Гвинейской Республики — Дня независимости.

3 — Опубликовано сообщение о предстоящем визите в СССР главы королевского правительства и министра иностранных дел Непала д-ра Тулси Гири.

5 — Опубликовано сообщение о телеграммах, которыми обменялись Л. И. Брежнев и президент Республики Кипр архиепископ Макариос по случаю национального праздника республики — Дня независимости.

5 — Опубликовано сообщение о заявлении делегации СССР на 18-й сессии Генеральной Ассамблеи ООН, в кото-

ром осуждается попытка продлить пребывание войск ООН в Конго на первые шесть месяцев 1964 г. как прикрытие для беззастенчивого вмешательства внешних сил во внутренние дела этого государства.

6 — Телеграмма Н. С. Хрущева и Л. И. Брежнева руководителям ГДР в связи с 14-й годовщиной со дня образования рабоче-крестьянского государства.

Министр иностранных дел СССР направил телеграмму министру иностранных дел ГДР.

7 — На пленарном заседании Генеральной Ассамблеи ООН министр иностранных дел УССР Л. Ф. Паламарчук призвал использовать благоприятную обстановку, созданную заключением Московского договора, для достижения новых, более существенных соглашений, направленных на разрядку международной напряженности.

8 — На Генеральной Ассамблее по вопросу о нарушении прав человека в Южном Вьетнаме выступил представитель СССР Н. Т. Федоренко, поддержавший требования афро-азиатских стран о прекращении репрессий в Южном Вьетнаме. Он подчеркнул, что СССР солидарен с вьетнамскими патриотами в их борьбе за независимость и объединение страны.

8 — Постоянный представитель СССР при ООН Н. Т. Федоренко направил генеральному секретарю ООН У Тану письмо, в котором говорится, что Советское правительство считает долгом ООН — добиться прекращения бесчеловечной политики апартеида южноафриканских расистов.

8 — Телеграмма Н. С. Хрущева президенту Аргентинской Республики А. Ильиа в связи с вступлением на пост президента республики.

8 — Телеграмма Н. С. Хрущева премьер-министру Уганды Апполо Милтону Оботе в связи с первой годовщиной провозглашения независимости Уганды.

8 — Телеграмма Л. И. Брежнева президенту Уганды по случаю первой годовщины независимости Уганды и избрания его первым президентом страны.

10 — Телеграмма Н. С. Хрущева первому секретарю Национального руководства Единой партии социалистической революции, премьер-министру Революционного правительства Республики Куба Фиделю Кастро Рус, в которой выражено сочувствие трудящимся Республики Куба в связи с тяжелым стихийным бедствием, постигшим страну в результате пронесшегося урагана «Флора».

10 — В Москве, Вашингтоне, Лондоне состоялись церемонии сдачи на хранение ратификационных грамот Договора о запрещении испытаний ядерного оружия в атмосфере, в космическом пространстве и под водой.

10 — Послания председателя Совета Министров СССР Н. С. Хрущева президенту США Дж. Ф. Кеннеди и премьер-министру Великобритании Г. Макмиллану по случаю вступления в силу Договора о запрещении испытаний ядерного оружия в атмосфере, космосе и под водой.

12 — Опубликовано разъяснение МИД СССР в связи с тем, что в последние дни западная печать комментирует переданное 3 октября 1963 г. по западногерманскому телевидению заявление Аденауэра, в котором утверждается, будто он в 1962 г. направил Н. С. Хрущеву «личное письмо» с предложением о заключении «перемирия на 10 лет».

13 — Телеграмма Н. С. Хрущева премьер-министру Великобритании Г. Макмиллану, в которой выражено пожелание скорейшего и полного выздоровления.

13 — Телеграмма Н. С. Хрущева председателю Совета Министров Итальянской Республики Дж. Леоне с выражением глубокого соболезнования в связи с тяжелым бедствием, постигшим итальянский народ в результате катастрофы в провинции Беллуно.

13 — Телеграмма Л. И. Брежнева президенту Мальгашской Республики Ф. Циранана по случаю национального праздника — Дня провозглашения Мальгашской Республики.

15 — Опубликованы телеграммы Н. С. Хрущева и Л. И. Брежнева королю Афганистана Мухаммеду Захир-шаху в день национального праздника Афганистана — дня рождения короля.

16 — Телеграмма Н. С. Хрущева федеральному канцлеру ФРГ Л. Эрхарду в связи с избранием его на пост федерального канцлера ФРГ.

16 — На пленарном заседании Генеральной Ассамблеи представитель СССР Н. Т. Федоренко подчеркнул, что отсутствие КНР в ООН не только подрывает авторитет ООН, наносит ущерб ее нормальной деятельности, но и затрудняет выполнение тех задач, которые стоит перед этим международным форумом.

Делегация СССР выступает за безотлагательное восстановление прав КНР в ООН.

17 — Телеграмма Л. И. Брежнева королю Афганистана Мухаммеду Захир-шаху в связи с окончанием визита в Афганистан.

17 — На утреннем пленарном заседании 18-й сессии Генеральной Ассамблеи ООН после принятия резолюции о невыводе на космическую орбиту любых объектов с ядерным оружием или другими видами оружия массового уничтожения выступил представитель СССР Н. Т. Федоренко, который подчеркнул, что принятие этой резолюции явится новым важным шагом, направленным на разрядку международной напряженности и улучшение отношений между государствами.

19 — Телеграмма Н. С. Хрущева премьер-министру Великобритании лорду Хьюму по случаю вступления его на пост премьер-министра Великобритании.

22 — Опубликовано заявление ТАСС в связи с сообщением печати о том, что страны НАТО начали новый тур переговоров с целью выработки конкретного военно-технического плана создания в рамках НАТО многосторонних ядерных сил в виде флота надводных кораблей, вооруженных ракетами с ядерными боеголовками.

21 — Телеграмма Н. С. Хрущева первому секретарю Национального руководства Единой партии социалистической революции, премьер-министру Революционного правительства Республики Куба Фиделю Кастро Рус, в которой сообщается о помощи СССР кубинскому народу для быстрейшего восстановления хозяйства в провинциях, пострадавших от урагана.

25 — Опубликовано сообщение о телеграммах, которыми обменялись Л. И. Брежнев и президент Мексиканских Соединенных Штатов Адольфо Лопес Матеос в связи с национальным праздником Мексики — Днем провозглашения независимости.

25 — В Москве состоялась беседа Н. С. Хрущева с участниками Третьей всемирной встречи журналистов, в которой глава правительства СССР затронул широкий круг важнейших вопросов международной жизни, связанных с перспективами дальнейшего смягчения международной напряженности.

Текст беседы опубликован 27 октября.

28 — Телеграмма Л. И. Брежнева президенту Турецкой Республики Д. Гюрселю в связи с национальным праздником — 40-й годовщиной Турецкой Республики.

30 — На заседании Политического комитета Генеральной Ассамблеи ООН с речью о всеобщем и полном разоружении выступил представитель СССР Н. Т. Федоренко, который подчеркнул, что правительство СССР считает необходимым оказать содействие практическому осуществлению плана создания безъядерных зон.

30 — Опубликованы телеграммы, которыми обменялись Л. И. Брежнев и шахиншах Ирана Мохаммед Реза Пехлеви по случаю дня рождения шахиншаха.

31 — Телеграмма Н. С. Хрущева и Л. И. Брежнева президенту АНДР Ахмеду Бен Белле по случаю национального дня АНДР — Праздника революции.

Ноябрь

7 — Телеграмма Н. С. Хрущева президенту и премьер-министру Республики Индонезия д-ру Сукарно с выражением соболезнования по случаю смерти видного государственного деятеля Индонезии — первого министра Д. Картавиджайя.

7 — Ответ председателя Совета Министров СССР Н. С. Хрущева турецкой газете «Джумхуриет» на просьбу главного редактора этой газеты к Н. С. Хрущеву высказать мнение о национальном герое Турции Кемале Ататюрке и советско-турецких отношениях.

8 — Телеграмма Н. С. Хрущева и Л. И. Брежнева главе государства Камбоджи Нородому Сиануку и председателю Совета Министров королевского правительства Камбоджи Нородому Кантолу по случаю национального праздника — десятой годовщины независимости Королевства Камбоджи.

14 — Телеграмма Н. С. Хрущева и Л. И. Брежнева первому секретарю ЦК СЕПГ, председателю Государственного совета ГДР В. Ульбрихту по случаю переизбрания его на пост председателя Государственного совета ГДР.

14 — Телеграмма Н. С. Хрущева председателю Совета Министров ГДР О. Гротеволю в связи с переизбранием его на пост председателя Совета Министров ГДР.

15 — Опубликовано сообщение о телеграмме, которую направили председатели палат Верховного Совета СССР — Совета Союза И. В. Спиридонов и Совета Национальностей Я. В. Пейве д-ру И. Дикману по случаю переизбрания его на пост председателя Президиума Народной палаты ГДР.

15 — Опубликовано сообщение о телеграмме, которую направил министр иностранных дел СССР А. А. Громыко Л. Больцу в связи с назначением его вновь на пост министра иностранных дел ГДР.

16 — Опубликовано сообщение о телеграммах, которыми обменялись Л. И. Брежнев и король Швеции Густав VI Адольф в связи с днем рождения короля.

19 — Телеграмма Н. С. Хрущева Национальному совету американо-советской дружбы в Нью-Йорке в связи с тридцатилетием установления дипломатических отношений между США и СССР.

21 — МИД СССР направил посольству США в Москве ответную ноту, в которой правительство СССР отклоняет как необоснованный протест правительства США по поводу возникшей 4 ноября 1963 г. задержки на советском КПП в Мариенборне американской воинской автоколонны, направлявшейся в Западный Берлин.

Задержка была вызвана попыткой американских военнослужащих нарушить действующий порядок прохождения персонала через советский КПП.

21 — Министр иностранных дел СССР А. А. Громыко принял временного поверенного в делах Республики Конго (г. Леопольдвиль) С. Кини и вручил ему ноту правительства СССР в связи с совершенным 19 ноября в Леопольдвиле сотрудниками конголезской «Сюрте насиональ» (службы безопасности) беспрецедентным в отношениях между государствами актом произвола и насилия против советских дипломатов — советника посольства СССР в Республике Конго Б. С. Воронина и атташе посольства Ю. Н. Мякотных.

21 — Опубликовано сообщение о заявлении МИД СССР послу Великобритании в СССР Х. Тревельяну в связи с телеграммой министра иностранных дел ДРВ Суана Туи от 5 ноября сопредседателям Женевского совещания 1954 г. по Индокитаю, в которой содержится протест против направления правительством США боевых кораблей американского 7-го флота в район территориальных вод Южного Вьетнама. В заявлении правительство СССР поддерживает просьбу правительства ДРВ и предлагает разослать телеграмму министра иностранных дел ДРВ от имени сопредседателей правительств стран — участниц Женевского совещания 1954 г.

21 — Опубликовано сообщение о предстоящем визите президента Финляндской Республики У. К. Кекконена в СССР.

22 — Опубликовано сообщение о телеграммах, которыми обменялись Л. И. Брежнев и председатель Верховного совета вооруженных сил и премьер-министр Республики Судан генерал-лейтенант Ибрахим Аббуд по случаю пятой годовщины Дня революции.

22 — Опубликовано сообщение о предстоящем визите в СССР премьер-министра Дании Е. О. Крага.

23 — Телеграммы Н. С. Хрущева и Л. И. Брежнева президенту США Линдону Б. Джонсону в связи с известием о трагической кончине выдающегося государственного деятеля — президента США Дж. Ф. Кеннеди.

23 — Телеграмма Н. С. Хрущева г-же Жаклин Кеннеди, в которой выражено соболезнование в связи с трагической гибелью Дж. Ф. Кеннеди.

23 — Председатель Совета Министров СССР Н. С. Хрущев и министр иностранных дел СССР А. А. Громыко посетили посла США в Москве Ф. Колера и выразили ему глубокое соболезнование от имени правительства СССР, советского народа и от себя лично в связи с трагической кончиной президента США Дж. Ф. Кеннеди.

23 — Телеграмма А. А. Громыко государственному секретарю США Д. Раску, в которой выражено глубокое соболезнование по случаю трагической гибели от руки убийцы президента США Дж. Ф. Кеннеди.

23 — Телеграмма Н. П. Хрущевой г-же Жаклин Кеннеди с выражением искреннего соболезнования и сочувствия в связи с трагической гибелью Дж. Ф. Кеннеди.

23 — Телеграмма Л. И. Брежнева шахиншаху Ирана Мохаммеду Реза Пехлеви в связи с окончанием визита в Иран.

23 — Зам. министра иностранных дел СССР В. С. Семенов принял временного поверенного в делах Республики Конго (г. Леопольдвиль) С. Кини и вручил ему ноту правительства СССР в связи с бесчинствами по отношению к советским дипломатам.

25 — В Москве состоялась беседа Н. С. Хрущева, А. Н. Косыгина, Ю. В. Андропова, М. А. Лесечко, П. Ф. Ломако, Н. С. Патоличева с товарищами А. Новотным, Й. Ленартом, О. Шимунеком, О. Черником, Ф. Гамоузом по вопросам дальнейшего развития экономического сотрудничества между СССР и ЧССР, а также по другим вопросам, представляющим интерес для обеих стран.

26 — Первый заместитель председателя Совета Министров СССР А. И. Микоян встретился в Белом доме с новым президентом США Линдоном Б. Джонсоном. Во время встречи были затронуты вопросы, представляющие интерес для обеих сторон.

28 — Телеграмма Н. С. Хрущева и Л. И. Брежнева генеральному секретарю Союза коммунистов Югославии, президенту СФРЮ И. Броз-Тито по случаю национального праздника — Дня республики и 20-й годовщины 2-й сессии Антифашистского веча народного освобождения Югославии.

Министр иностранных дел СССР направил телеграмму гос. секретарю по иностранным делам СФРЮ.

Ноябрь — Поздравительные телеграммы глав иностранных государств и правительств и руководителей коммунистических и рабочих партий по случаю 46-й годовщины Великой Октябрьской социалистической революции.

Декабрь

1 — Опубликовано сообщение о телеграмме, которую направил Л. И. Брежнев президенту ЦАР Д. Дако по случаю национального праздника.

3 — В Совете Безопасности, который продолжает рассматривать политику апартеида правительства ЮАР, выступил представитель СССР Н. Т. Федоренко. Он сказал, что СССР полностью поддерживает законное требование о незамедлительном осуществлении экономических, политических и иных санкций против ЮАР, включая установление общего эмбарго на торговлю, запрещение экспорта оружия и стратегических товаров в эту страну, поставок нефти и нефтепродуктов. СССР разделяет мнение тех, кто считает, что ЮАР недостойна быть в рядах членов ООН, т. к. политика и действия правительства Фервурда несовместимы с ее уставом.

3 — В Комитете Генеральной Ассамблеи по политическим вопросам и вопросам безопасности выступил представитель СССР Н. Т. Федоренко, который отметил, что в результате работы Комитета по космосу и его юридической подкомиссии, переговоров, которые велись между отдельными делегациями, в частности между представителями СССР и США, удалось подготовить проект Генеральной Ассамблеи «Декларации правовых принципов деятельности государств по исследованию и использованию космического пространства». Вместе с тем он указал, что проект резолюции не учитывает некоторых положений, которые СССР считал бы необходимым включить в кодекс правил деятельности государств в космическом пространстве.

5 — Телеграммы Н. С. Хрущева и Л. И. Брежнева президенту Финляндской Республики У. Кекконену по случаю национального праздника — 46-й годовщины провозглашения независимости Финляндской Республики.

Министр иностранных дел СССР направил телеграмму министру иностранных дел Финляндской Республики. Председатели обеих палат Верховного Совета СССР направили телеграммы председателю парламента Финляндии К. Клеемола.

5 — Телеграмма Н. С. Хрущева премьер-министру Финляндии А. Карьялайнену в связи с 46-й годовщиной провозглашения независимости Финляндии.

6 — Телеграмма Н. С. Хрущева первому секретарю ЦК Венгерской социалистической рабочей партии, председателю Венгерского революционного рабоче-крестьянского правительства Я. Кадару, в которой выражено искреннее сочувствие в связи с трагическим взрывом 4 декабря на шахте Татабаньского угольного треста.

8 — Телеграмма Н. С. Хрущева премьер-министру Занзибара по случаю провозглашения независимости Занзибара.

8 — Телеграмма Л. И. Брежнева султану Занзибара в связи с провозглашением независимости Занзибара.

10 — Телеграмма Л. И. Брежнева руководителям ПНР с борта самолета по пути в ЧССР.

11 — В специальном Политическом комитете Генеральной Ассамблеи при обсуждении вопроса о представительстве стран — членов этой международной организации в главных органах ООН выступил представитель СССР Н. Т. Федоренко, который подчеркнул, что советскому народу близки стремления африканских и азиатских стран добиться справедливого представительства в главных органах ООН. Он также высказался за введение правила очередности представительства географических районов при выборах на пост председателя Генеральной Ассамблеи.

11 — Телеграмма Н. С. Хрущева премьер-министру Кении Дж. Кеньятта по случаю провозглашения независимости Кении.

Правительство СССР заявило о своем признании Кении как независимого и суверенного государства и выражает готовность установить с нею дипломатические отношения и обменяться дипломатическими представительствами на уровне посольств.

11 — Телеграмма Н. С. Хрущева председателю Совета Министров Таиланда генералу Т. Киттикачону по случаю кончины председателя Совета Министров Таиланда фельдмаршала С. Танарата.

13 — Опубликованы телеграммы, которыми обменялись Н. С. Хрущев, Л. И. Брежнев и руководители ЧССР по случаю 20-й годовщины со дня подписания договора о дружбе, взаимной помощи и послевоенном сотрудничестве между СССР и Чехословакией.

Телеграммами обменялись министры иностранных дел СССР и ЧССР.

14 — На заседании специального Политического комитета 18-й сессии Генеральной Ассамблеи ООН глава делегации СССР Н. Т. Федоренко заявил, что СССР сочувственно относится к пожеланиям стран Африки и Азии быть должным образом представленными в главных органах ООН. Он сказал также, что Советское правительство с пониманием относится к позиции правительства КНР в вопросе о расширении главных органов ООН и неуклонно поддерживает требования КНР о восстановлении ее законных прав в ООН.

14 — Достигнута договоренность об установлении дипломатических отношений и обмене дипломатическими представительствами на уровне посольств между СССР и Кенией.

15 — Телеграмма Л. И. Брежнева президенту ЧССР, первому секретарю ЦК КПЧ А. Новотному, председателю правительства ЧССР Й. Ленарту в связи с окончанием визита в ЧССР партийно-правительственной делегации СССР.

15 — Телеграмма Л. И. Брежнева руководителям ПНР с борта самолета по пути из ЧССР на Родину.

22 — Опубликованы ответы Н. С. Хрущева на вопросы редакций газет: ганской «Ганиэн таймс», алжирских «Альже репюбликен», «Пепль» и бирманской «Ботатаун», касающиеся национально-освободительного движения в современный период.

22 — Опубликовано заявление МИД СССР в связи с рассмотрением на 18-й сессии Генеральной Ассамблеи, закончившей работу 17 декабря, вопроса «О справедливом представительстве в Совете Безопасности и Экономическом и Социальном совете Организации объединенных наций».

23 — Телеграмма Л. И. Брежнева королю Ливии Идрису I по случаю национального праздника Ливии — 12-й годовщины провозглашения независимости.

25 — Опубликована беседа корреспондента «Правды» с постоянным представителем СССР при ООН Н. Т. Федоренко о работе и итогах закончившейся 18-й сессии Генеральной Ассамблеи ООН.

25 — Опубликованы телеграммы, которыми обменялись Л. И. Брежнев и король Таиланда Пуминон Адульядету в связи с национальным праздником Таиланда — днем рождения короля.

25 — Телеграмма Н. С. Хрущева председателю ЦК КП Китая Мао Цзэ-дуну по случаю его 70-летия.

27 — Опубликованы телеграммы, которыми обменялись Н. С. Хрущев и председатель Совета Министров Итальянской Республики А. Моро по случаю назначения его на пост председателя Совета Министров Италии.

27 — Опубликована телеграмма Н. С. Хрущева в связи с 80-летием американского общественного деятеля и выдающегося борца за мир Сайруса Итона.

27 — Опубликованы телеграммы, которыми обменялись Н. С. Хрущев и председатель Совета Министров Таиланда Таном Киттикачон по случаю назначения его на пост председателя Совета Министров Таиланда.

29 — Телеграмма Л. И. Брежнева президенту Республики Конго (г. Браззавиль) Массамба-Деба по случаю избрания его на высокий пост главы государства.

31 — Опубликовано дружественное послание, с которым обратился Н. С. Хрущев к японскому народу по случаю Нового года.

31 — Председатель Совета Министров СССР Н. С. Хрущев направил главам государств (правительств) стран мира послание, в котором выдвигается предложение мирного разрешения территориальных споров между государствами.

31 — Опубликованы ответы Н.С. Хрущева на вопросы главного корреспондента американского агентства Юнайтед пресс интернейшнл в Москве Г. Шапиро относительно международного взаимопонимания и ослабления напряженности в новом году.

III. Пребывание государственных деятелей СССР и делегаций Верховного Совета СССР за границей и иностранных государственных деятелей и парламентских делегаций в СССР в 1963 г.

Январь

8—13 — Пребывание в СССР исполнительного секретаря Европейской экономической комиссии ООН В. Велебита.

9—14 — Пребывание в СССР правительственной торговой делегации КНДР во главе с министром внешней торговли Ли Ир Геном.

10—11 и *30 января — 2 февраля* — Пребывание в СССР по пути в Индонезию, Камбоджу, ДРВ и Бирму и обратно по пути на родину президента ЧССР А. Новотного и др.

10—14 — Пребывание в ПНР Н. С. Хрущева и члена Президиума ЦК КПСС, первого секретаря ЦК КП Украины Н. В. Подгорного.

10—20 — Пребывание в ДРВ делегации Верховного Совета СССР во главе с членом Комиссии по иностранным делам Совета Союза Верховного Совета СССР, секретарем ЦК КПСС Ю. В. Андроповым.

14 — Пребывание в Мексике проездом из США в Кубу первого зам. министра иностранных дел СССР В. В. Кузнецова.

14—19 — Пребывание в Республике Куба первого зам. министра иностранных дел СССР В. В. Кузнецова.

14—22 — Пребывание в ГДР для участия в работе VI съезда СЕПГ делегации КПСС во главе с первым секретарем ЦК КПСС Н. С. Хрущевым.

15—26 — Пребывание в Великобритании делегации СССР во главе с пред. Гос. комитета Совета Министров СССР по культурным связям с зарубежными странами С. К. Романовским.

16—26 — Пребывание в Республике Мали делегации Верховного Совета СССР во главе с пред. Совета Национальностей Верховного Совета СССР Я. В. Пейве.

20—22 — Пребывание в СССР министра внешней торговли ПНР В. Тромпчинского.

22 января — 28 апреля — Пребывание в СССР экономической делегации МНР во главе с зам. пред. Совета Министров, пред. Госплана МНР Т. Рагча.

Февраль

4—16 — Пребывание в Японии министра внешней торговли СССР Н. С. Патоличева.

6—11 — Пребывание в СССР правительственной делегации ОАР во главе с министром высшего образования, пред. Высшего комитета по культурным связям с заграницей Абдель Азиз ас-Саедом.

11—18 — Пребывание в СССР правительственной делегации королевства Лаос во главе с королем Лаоса Шри Саванг Ваттхана.

18—25 — Пребывание в Финляндии министра культуры СССР Е. А. Фурцевой.

21 февраля — 2 марта — Пребывание в СССР премьер-министра Финляндии А. Карьялайнена.

21—25 — Пребывание в СССР проездом из КНР правительственной торговой делегации Республики Куба во главе с министром внешней торговли Альберто Мора Бесера.

27 февраля — 6 марта — Пребывание в Норвегии министра иностранных дел СССР А. А. Громыко.

Март

4—6 — Пребывание в СССР проездом в КНР короля Лаоса Шри Саванг Ваттхана, премьер-министра коалиционного правительства принца Суванна Фумы и других государственных деятелей Лаоса.

6—10 — Пребывание в Дании министра иностранных дел СССР А. А. Громыко.

15—22 — Пребывание в СССР министра внешней и внутригерманской торговли ГДР Ю. Балкова.

19 марта — 4 апреля — Пребывание в СССР парламентской делегации Сомалийской Республики во главе с пред. Национального собрания Джима Абдуллахи Галебом.

25 марта — 4 апреля — Пребывание в Индонезии с официальным визитом министра обороны СССР, маршала Советского Союза Р. Я. Малиновского.

Апрель

2—16 — Пребывание в СССР правительственной экономической делегации Камбоджи во главе с зам. пред. Высшего совета трона Камбоджи Ньек Тьюлонгом.

4—11 — Пребывание в Бирме с официальным визитом министра обороны СССР, маршала Советского Союза Р. Я. Малиновского.

4—11 — Пребывание в Финляндии правительственной делегации СССР во главе с первым зам. пред. Совета Министров СССР А. Н. Косыгиным.

5—8 — Пребывание в СССР правительственной делегации Финляндской Республики во главе с министром социальных дел О. Саариненом.

10—20 — Пребывание в Республике Мали правительственной делегации СССР во главе с пред. Гос. комитета Совета Министров СССР по внешним экономическим связям С. А. Скачковым.

11—12 — Пребывание в Индии по пути из Бирмы на Родину министра обороны СССР, маршала Советского Союза Р. Я. Малиновского.

11—21 — Пребывание в Швейцарии для участия в конференции Межпарламентского союза делегации парламентариев СССР во главе с пред. парламентской группы СССР И. В. Спиридоновым.

16—28 — Пребывание в СССР военной делегации ЧССР во главе с министром национальной обороны ЧССР Б. Ломским.

17—26 — Пребывание в СССР правительственной торговой делегации КНР во главе с зам. министра внешней торговли Ли Цином.

19—20 — Пребывание в СССР проездом в КНР пред. Исполнительного совета ОАР Али Сабри.

23 апреля — 7 мая — Пребывание в СССР министра торговли и промышленности Эфиопии Эндалкачеу Маконнена.

25—28 — Пребывание в СССР зам. гос. секретаря США по политическим вопросам А. Гарримана.

27 апреля — 3 июня — Пребывание в СССР первого секретаря Национального руководства Единой партии социалистической революции, премьер-министра Революционного правительства Республики Куба Фиделя Кастро Рус.

29 апреля — 14 мая — Пребывание в СССР делегации конгресса Мексиканских Соединенных Штатов во главе с зам. пред. постоянной комиссии конгресса сенатором Элисео Арагоном Ребольедо.

Май

7—18 — Пребывание в СССР министра иностранных дел Швеции Т. Нильсона.

11—26 — Пребывание в НРБ делегации Верховного Совета СССР во главе с членом Президиума Верховного Совета СССР, секретарем ЦК КПСС П. Н. Демичевым.

13—28 — Пребывание в СССР делегации Великого национального собрания РНР во главе с членом Государственного совета, членом ЦК Румынской рабочей партии Атанасе Жожа.

16—24 — Пребывание в ВНР на Будапештской международной ярмарке правительственной делегации СССР во главе с зам. пред. Совета Министров СССР К. Н. Рудневым.

16—25 — Пребывание в СССР группы работников ЦК СЕПГ и Государственного совета ГДР во главе с членом Политбюро ЦК СЕПГ, секретарем ЦК СЕПГ А. Норденом.

16—29 — Пребывание в СССР зам. премьер-министра, министра земледелия Финляндии П. Виролайнена.

29 мая — 14 июня — Пребывание в СССР делегации Великого национального собрания Турции во главе с пред. сената Суатом Хайри Ургюплю.

29 мая — 14 июня — Пребывание в СССР министра авиационного производства Великобритании Дж. Эмери.

31 мая — 13 июня — Пребывание в СССР делегации англо-советской парламентской группы во главе с пред. этой группы, членом парламента Великобритании С. Осборном.

Июнь

1—15 — Пребывание в СССР правительственной делегации Индонезии по экономическим вопросам во главе с министром по делам Центрального банка Сумарно.

3—11 — Пребывание в СССР гос. министра внешней торговли Индии Манубхай Шаха.

4—13 — Пребывание в Эфиопии правительственной делегации СССР во главе с министром высшего и среднего специального образования СССР В. П. Елютиным.

5—12 — Пребывание в СССР парламентской делегации Боливии во главе с членом парламента Рамоном Ортуньо.

7—19 — Пребывание в СССР правительственной делегации ОАР во главе с вице-президентом ОАР маршалом А. Х. Амером.

8—18 — Пребывание в СССР постоянного представителя Пакистана в ООН, пред. 17-й сессии Генеральной Ассамблеи ООН Мохаммеда Зафрулла-хана.

8—19 — Пребывание в СССР министра обороны Финляндии Арво Пентти.

10—17 — Пребывание в СССР правительственной делегации ЧССР во главе с членом Президиума ЦК КПЧ, зам. пред. правительства ЧССР О. Шимунеком.

10—17 — Пребывание в Швеции министра финансов СССР В. Ф. Гарбузова.

11 июня — 1 июля — Пребывание в Гвинейской Республике правительственной делегации СССР во главе с пред. Гос. комитета Совета Министров СССР по внешним экономическим связям С. А. Скачковым.

21 июня — 1 июля — Пребывание в СССР парламентской делегации Тунисской Республики во главе с членом парламента М. Филали.

24—28 — Пребывание в СССР правительственно-экономической делегации Республики Чили во главе с министром по аграрным вопросам и освоению земель, личным представителем президента Республики Чили Хулио Филиппи.

28 июня — 4 июля — Пребывание в ГДР по случаю 70-летия первого секретаря ЦК СЕПГ, председателя Государственного совета ГДР В. Ульбрихта первого секретаря ЦК КПСС, председателя Совета Министров СССР Н. С. Хрущева.

28 июня — 5 июля — Пребывание в Финляндии пред. Гос. комитета Совета Министров СССР по вопросам труда и заработной платы А. П. Волкова.

Июль

1—11 — Пребывание в СССР правительственной торговой делегации Федерации Нигерия во главе с министром торговли и промышленности Занна Букар Дипчарма.

1—12 — Пребывание в СССР военной делегации РНР во главе с министром Вооруженных сил РНР генералом армии Л. Сэлэжаном.

2—5 — Пребывание в Англии Министра культуры СССР Е. А. Фурцевой.

2—13 — Пребывание в СССР начальника штаба военно-воздушных сил Индии, маршала авиации А. М. Энджиниpa.

3—8 — Пребывание в АНДР для участия в празднествах по случаю первой годовщины независимости Алжира правительственной делегации СССР во главе с зам. министра иностранных дел СССР С. Г. Лапиным.

4—11 — Пребывание в Финляндии делегации СССР во главе с зам. пред. Президиума Верховного Совета СССР, пред. Президиума Верховного Совета Эстонской ССР А. А. Мюрисепом.

7—9 — Пребывание в СССР зам. премьер-министра и министра иностранных дел Бельгии П. А. Спаака.

10—22 — Пребывание в СССР партийно-правительственной делегации ВНР во главе с первым секретарем ЦК Венгерской социалистической рабочей партии, председателем Венгерского революционного рабоче-крестьянского правительства Я. Кадаром.

12—26 — Пребывание в СССР парламентской делегации Республики Конго (г. Леопольдвиль) во главе с зам. пред. палаты представителей Ф. Фуму-Тамусо.

14—27 — Пребывание в СССР зам. гос. секретаря США А. Гарримана.

14—27 — Пребывание в СССР министра по вопросам науки и техники Великобритании лорда Хейлшема.

17—19 — Пребывание в СССР правительственной делегации ГДР во главе с зам. пред. Совета Министров ГДР, министром иностранных дел Л. Больцем.

23 июля — 2 августа — Пребывание в СССР делегации конгресса Республики Колумбия во главе с пред. палаты представителей д-ром Хосе А. Лопесом.

Август

2—3 и *10—12* — Пребывание в СССР по пути в страны Азии и обратно по пути на родину премьер-министра Сомалийской Республики Абдиращида Али Шермарка.

3—8 — Пребывание в СССР для подписания Договора о запрещении испытаний ядерного оружия в атмосфере, космосе и под водой министра иностранных дел Великобритании лорда Хьюма.

3—10 — Пребывание в СССР для подписания Договора о запрещении испытаний ядерного оружия в атмосфере, космосе и под водой государственного секретаря США Д. Раска.

4—7 — Пребывание в СССР генерального секретаря ООН У Тана.

6—9 — Пребывание в СССР для подписания Договора о запрещении испытаний ядерного оружия в атмосфере, космическом пространстве и под водой министра иностранных дел ВНР Я. Петера.

7—8 — Пребывание в СССР для подписания Договора о запрещении испытаний ядерного оружия в атмосфере, космическом пространстве и под водой министра иностранных дел НРБ И. Башева.

7—8 — Пребывание в СССР для подписания Договора о запрещении испытаний ядерного оружия в атмосфере, космическом пространстве и под водой министра иностранных дел РНР К. Мэнеску.

7—9 — Пребывание в СССР для подписания Договора о запрещении испытаний ядерного оружия в атмосфере, космическом пространстве и под водой зам. министра иностранных дел ПНР Ю. Виневича.

7—9 — Пребывание в СССР для подписания Договора о запрещении испытаний ядерного оружия в атмосфере, космическом пространстве и под водой зам. пред. Совета Министров и министра иностранных дел ГДР Л. Больца.

8—10 — Пребывание в СССР для подписания Договора о запрещении испытаний ядерного оружия в атмосфере, космическом пространстве и под водой министра иностранных дел ЧССР В. Давида.

8—10 — Пребывание в СССР для подписания Договора о запрещении испытаний ядерного оружия в атмосфере, космическом пространстве и под водой министра иностранных дел МНР М. Дугерсурэна.

9—23 — Пребывание в СССР члена английского парламента, лейбориста А. Д. Боттомли.

14—16 — Пребывание в СССР правительственной делегации НРБ во главе с первым секретарем ЦК Болгарской коммунистической партии, председателем Совета Министров НРБ Т. Живковым для участия в открытии 15 августа в Москве национальной выставки «Болгария строит социализм».

15—21 — Пребывание в Финляндии министра сельского хозяйства СССР И. П. Воловченко.

19 августа — 4 сентября — Пребывание в СССР зам. пред. бундестага ФРГ Т. Делера.

19 августа — 6 сентября — Пребывание в СССР министра здравоохранения и социальных дел Республики Мали Сомине Доло.

20 августа — 3 сентября — Пребывание в СФРЮ на отдыхе первого секретаря ЦК КПСС, председателя Совета Министров СССР Н. С. Хрущева.

22—30 — Пребывание в Финляндии правительственной торговой делегации СССР во главе с министром внешней торговли СССР Н. С. Патоличевым.

22 августа — 5 сентября — Пребывание в СССР парламентской делегации Республики Коста-Рика во главе с членом законодательного собрания Хосе Франсиско Агилар Бильгарелли.

28 августа — 3 сентября — Пребывание в СССР министра с. х-ва Канады Г. Хейса.

31 августа — 7 сентября — Пребывание в СССР министра промышленности и торговли Танганьики Климента Джорджа Кахама.

31 августа — 10 сентября — Пребывание в СССР парламентской делегации Федерации Нигерия во главе со спикером палаты представителей парламента Нигерии Жало Вазири.

Сентябрь

2—6 — Пребывание в СССР министра, начальника штаба военно-воздушных сил Индонезии вице-маршала авиации Умар Дани.

6—15 — Пребывание в СССР объединенной делегации Временного народного консультативного конгресса и парламента сотрудничества Республики Индонезии во главе с зам. пред. Временного народного консультативного конгресса д-ром Али Састроамиджойо.

9—17 — Пребывание в СССР военной делегации Австрии во главе с министром национальной обороны Австрии К. Шлайнцером.

9—20 — Пребывание в СССР министра торговли Великобритании Ф. Эрролла.

9—24 — Пребывание в СССР члена парламента Великобритании, лейбориста А. Э. Орэма.

10—25 — Пребывание в СФРЮ для участия в 52-й конференции Межпарламентского союза делегации Верховного Совета СССР во главе с пред. Совета Национальностей Верховного Совета СССР Я. В. Пейве.

17—28 — Пребывание в СССР зам. верховного главнокомандующего вооруженными силами, гос. секретаря по делам народной обороны СФРЮ И. Гошняка.

18 сентября — 7 октября — Пребывание в СССР делегации Афганистана во главе с зам. министра горных дел и промышленности Султан Ахмед Ополом.

19—30 — Пребывание в СССР делегации Республики Того во главе с министром торговли и промышленности К. Агбеменьином.

20—27 — Пребывание в СФРЮ делегации СССР во главе с министром внешней торговли Н. С. Патоличевым.

21 сентября — 12 октября — Пребывание в СССР военной делегации Сомалийской Республики во главе с главнокомандующим сомалийской армией Даудом Абдулле Херси.

27 сентября — 3 октября — Пребывание в СССР генерального секретаря предстоящей конференции ООН по торговле и развитию Р. Пребиша.

28 сентября — 1 октября и *14—16 октября* — Пребывание в СССР по пути в СФРЮ и обратно по пути на родину парламентской делегации МНР.

29 сентября — 2 октября — Пребывание в СССР проездом на родину из СФРЮ парламентской делегации Японии во главе с К. Фукунага.

30 сентября — 5 октября — Пребывание в СССР алжирской правительственной делегации во главе с первым зам. пред. Совета Министров и министром национальной обороны АНДР Хуари Бумедьеном.

Октябрь

1—15 — Пребывание в СССР парламентской делегации Сьерра-Леоне во главе со спикером палаты представителей Б. Тиджан-Си.

2—8 — Пребывание в СССР для участия в церемонии открытии австрийской выставки в Москве статс-секретаря министерства торговли и восстановления Австрии В. Котцина.

2—9 — Пребывание в СССР сенатора Чили Эдуардо Фрей Монтальва.

4—19 — Пребывание в СССР парламентской делегации Бразилии во главе с сенатором Аорао Стейнбруком.

5 октября — 3 ноября — Пребывание в СССР делегации Революционного совета Бирманского Союза во главе с членом Революционного совета, министром информации и культуры Со Мьинтом.

7—15 — Пребывание в СССР военной делегации ВНР во главе с министром обороны ВНР Л. Цинеге.

7—23 — Пребывание в СССР делегации руководящих работников народных советов ПНР во главе с зам. пред. Совета Министров ПНР З. Новаком.

9—16 — Пребывание в Аргентине для участия в церемониях по случаю передачи власти новому президенту Аргентинской Республики Артуро Ильиа специальной делегации СССР, в которую вошли пред. Совета Союза Верховного Совета СССР И. В. Спиридонов и зам. министра иностранных дел СССР Я. А. Малик.

10—18 — Пребывание в ПНР для участия в торжествах по случаю 20-летия народного Войска Польского военной делегации СССР во главе с членом ЦК КПСС, министром обороны СССР, маршалом Советского Союза Р. Я. Малиновским.

12—17 — Пребывание в Афганистане председателя Президиума Верховного Совета СССР Л. И. Брежнева.

12—18 — Пребывание в СССР правительственной делегации Кении во главе с министром торговли и промышленности Кении Г. Д. Кнано.

14—19 — Пребывание в СССР правительственной делегации Финляндии во главе с министром торговли и промышленности Т. А. Вихерхеймо.

21—26 — Пребывание в ГДР правительственной торговой делегации СССР во главе с министром внешней торговли Н. С. Патоличевым.

21—31 — Пребывание в СССР премьер-министра и министра обороны и иностранных дел Цейлона Сиримаво Р. Д. Бандаранаике.

21—31 — Пребывание в Англии министра сельского хозяйства СССР И. П. Воловченко.

21 октября — 26 ноября — Пребывание в США правительственной делегации СССР во главе с первым зам. министра внешней торговли СССР С. А. Борисовым.

23—26 — Пребывание в СССР пред. Совета Министров, министра иностранных дел и министра двора королевского правительства Непала д-ра Тулси Гири.

25 октября — 4 ноября — Пребывание в Гане делегации Верховного Совета СССР во главе с зам. пред. Президиума Верховного Совета СССР, пред. Президиума Верховного Совета Узбекской ССР Я. С. Насриддиновой.

28 октября — 14 ноября — Пребывание в СССР делегации Народного собрания НРБ во главе с членом Политбюро ЦК Болгарской коммунистической партии, секретарем ЦК БКП Б. Велчевым.

30 октября — 2 ноября — Пребывание в СССР премьер-министра коалиционного правительства Лаоса принца Суванна Фумы.

30 октября — 5 ноября — Пребывание в АНДР для участия в торжествах по случаю национального праздника — Дня революции, правительственной делегации СССР во главе с министром внешней торговли СССР Н. С. Патоличевым.

Ноябрь

11—23 — Пребывание в СССР министра иностранных дел Дании П. Хеккеруна.

11—26 — Пребывание в СФРЮ делегации Верховного Совета СССР во главе с членом Президиума Верховного Совета СССР, кандидатом в члены Президиума ЦК КПСС, первым секретарем ЦК Коммунистической партии Белоруссии К. Т. Мазуровым.

13—18 — Пребывание в СССР делегации военно-воздушных сил Бразилии во главе с генералом Рейнальду Жоакин Рибейру ди Карвалью Филью.

16—23 — Пребывание в Иране председателя Президиума Верховного Совета СССР Л. И. Брежнева.

16—23 — Пребывание в СССР министра обороны, начальника штаба вооруженных сил Индонезии генерала А. Х. Насутиона.

16 ноября — 4 декабря — Пребывание в СССР делегации медицинских работников ГДР во главе с зам. пред. Совета Министров ГДР, министром здравоохранения М. Зефрином.

20—27 — Пребывание в Англии советской делегации во главе с министром СССР В. М. Гущиным.

25—27 — Пребывание в США для участия в похоронах президента США Дж. Ф. Кеннеди первого заместителя председателя Совета Министров СССР А. И. Микояна.

25—28 — Пребывание в СССР партийно-правительственной делегации ЧССР во главе с первым секретарем ЦК КПЧ, президентом ЧССР А. Новотным.

28 ноября — 8 декабря — Пребывание в СССР правительственной торговой делегации ДРВ во главе с министром внешней торговли Фан Анем.

29 ноября — 3 декабря — Пребывание в СССР президента Финляндской Республики У. К. Кекконена.

Декабрь

7—17 — Пребывание в Кении для участия в празднествах по случаю провозглашения независимости Кении советской правительственной делегации во главе с зам. министра иностранных дел СССР С. Г. Лапиным.

10—15 — Пребывание в ЧССР для участия в юбилейных торжествах, посвященных 20-летию советско-чехословацкого договора о дружбе, взаимной помощи и послевоенном сотрудничестве, партийно-правительственной делегации СССР во главе с Л. И. Брежневым.

10—17 — Пребывание в СССР для участия в торжествах по случаю 20-й годовщины договора о дружбе, взаимной помощи и послевоенном сотрудничестве между СССР и Чехословакией партийно-правительственной делегации ЧССР во главе с членом Президиума ЦК КП Чехословакии, секретарем ЦК КПЧ И. Гендрихом.

18—28 — Пребывание в СССР партийно-правительственной делегации АНДР во главе с членом Политбюро Фронта национального освобождения и пред. Национального собрания Алжира Хаджем Бен Аллой.

20—21 — Пребывание в СССР члена Национального руководства Единой партии социалистической революции, министра-президента Национального института аграрной реформы Кубы Карлоса Рафаэля Родригеса.

20—25 — Пребывание в ВНР делегации СССР во главе с пред. Гос. комитета Совета Министров СССР по культурным связям с зарубежными странами С. К. Романовским.

24—31 — Пребывание в СССР главы правительственной торговой делегации НРБ, министра внешней торговли И. Будинова.

28 декабря — 12 января 1964 г. — Пребывание в Республике Куба для участия в праздновании 5-й годовщины победы кубинской революции — Дня освобождения, делегации СССР во главе с членом Президиума ЦК КПСС, секретарем ЦК КПСС Н. В. Подгорным.

IV. Вручение верительных грамот

а) Иностранными дипломатическими представителями председателю Президиума Верховного Совета СССР или его заместителям

22 января — Чрезвычайный и полномочный посол королевства Лаос в СССР Кампан Панья вручил верительные грамоты председателю Президиума Верховного Совета СССР Л. И. Брежневу.

23 января — Чрезвычайный и полномочный посол Австралийского Союза С. Джемисон вручил верительные грамоты председателю Президиума Верховного Совета СССР Л. И. Брежневу.

25 января — Чрезвычайный и полномочный посол Финляндской Республики Йорма Я. Ванамо вручил верительные грамоты председателю Президиума Верховного Совета СССР Л. И. Брежневу.

12 февраля — Чрезвычайный и полномочный посол Йеменской Арабской Республики Али Сейф аль-Хауляни вручил верительные грамоты председателю Президиума Верховного Совета СССР Л. И. Брежневу.

15 марта — Чрезвычайный и полномочный посол ВНР Й. Сипка вручил верительные грамоты председателю Президиума Верховного Совета СССР Л. И. Брежневу.

1 апреля — Чрезвычайный и полномочный посол ЧССР О. Павловски вручил верительные грамоты председателю Президиума Верховного Совета СССР Л. И. Брежневу.

3 апреля — Чрезвычайный и полномочный посол Ирана Тахмурас Адамийат вручил верительные грамоты председателю Президиума Верховного Совета СССР Л. И. Брежневу.

31 мая — Чрезвычайный и полномочный посол Люксембурга Л. Рис вручил верительные грамоты председателю Президиума Верховного Совета СССР Л. И. Брежневу.

1 июня — Чрезвычайный и полномочный посол Республики Мали Джибрилла Майга вручил верительные грамоты председателю Президиума Верховного Совета СССР Л. И. Брежневу.

4 июня — Чрезвычайный и полномочный посол Нидерландов Эдуард Стар Бюсманн вручил верительные грамоты председателю Президиума Верховного Совета СССР Л. И. Брежневу.

6 июня — Чрезвычайный и полномочный посол Иракской Республики Фейсал Хабиб аль-Хайзаран вручил верительные грамоты председателю Президиума Верховного Совета СССР Л. И. Брежневу.

7 июня — Чрезвычайный и полномочный посол АНДР Мохаммед Беняхья вручил верительные грамоты пред. Президиума Верховного Совета СССР Л. И. Брежневу.

29 июня — Чрезвычайный и полномочный посол королевства Таиланд Прамот Чончарен вручил верительные грамоты зам. пред. Президиума Верховного Совета СССР В. И. Козлову.

16 июля — Чрезвычайный и полномочный посол Республики Сенегал Сейни Амаду Лума вручил верительные грамоты зам. пред. Президиума Верховного Совета СССР А. А. Мюрисепу.

26 августа — Чрезвычайный и полномочный посол Ливанской Республики С. Хайдар вручил верительные грамоты зам. пред. Президиума Верховного Совета СССР И. Шарипову.

20 сентября — Чрезвычайный и полномочный посол Республики Кипр Л. Георгиадес вручил верительные грамоты зам. пред. Президиума Верховного Совета СССР Ю. И. Палецкису.

21 сентября — Чрезвычайный и полномочный посол НРБ С. Караджов вручил верительные грамоты зам. пред. Президиума Верховного Совета СССР Ю. И. Палецкису.

25 сентября — Чрезвычайный и полномочный посол ПНР Э. Пщулковский вручил верительные грамоты зам. пред. Президиума Верховного Совета СССР Ю. И. Палецкису.

24 октября — Чрезвычайный и полномочный посол Пакистана Икбаль Атхар вручил верительные грамоты зам. пред. Президиума Верховного Совета СССР Д. С. Коротченко.

13 декабря — Чрезвычайный и полномочный посол Федеративной Республики Нигерия Чукуемек Океке Ифеагву вручил верительные грамоты зам. пред. Президиума Верховного Совета СССР М. А. Искендерову.

б) Дипломатическими представителями СССР главам зарубежных государств

22 января — Посол СССР в Бельгии П. И. Герасимов вручил верительные грамоты королю Бодуэну.

4 февраля — Чрезвычайный и полномочный посол СССР в Республике Сенегал В. И. Ерофеев вручил верительные грамоты президенту Республики Сенегал Л. С. Сенгору.

8 февраля — Чрезвычайный и полномочный посол СССР в ВНР Г. А. Денисов вручил верительные грамоты председателю Президиума ВНР И. Доби.

9 февраля — Чрезвычайный и полномочный посол СССР в Сьерра-Леоне Г. С. Пащенко вручил верительные грамоты генерал-губернатору Сьерра-Леоне Г. Лайт-футу-Бостону.

14 февраля — Посол СССР в Люксембурге И. М. Ежов вручил верительные грамоты принцу Жану, наместнику-представителю великой герцогини Люксембурга Шарлотты.

18 февраля — Чрезвычайный и полномочный посол СССР в НРБ Н. Н. Органов вручил верительные грамоты председателю Президиума Народного собрания НРБ Д. Ганеву.

19 февраля — Чрезвычайный и полномочный посол СССР в ЙАР Н. П. Сулицкий вручил верительные грамоты президенту Салялю.

25 февраля — Чрезвычайный и полномочный посол СССР в Республике Мали И. А. Мельник вручил верительные грамоты президенту Мали Модибо Кейта.

4 апреля — Чрезвычайный и полномочный посол СССР в Канаде И. Ф. Шпедько вручил верительные грамоты генерал-губернатору Канады Д. Венье.

24 апреля — Чрезвычайный и полномочный посол СССР в Австралии В. А. Логинов вручил верительные грамоты генерал-губернатору Австралии лорду де Л'Айл.

19 июля — Чрезвычайный и полномочный посол СССР в Уганде Д. Ф. Сафонов вручил верительные грамоты губернатору У. Куттсу.

28 августа — Чрезвычайный и полномочный посол СССР в Кувейте М. Ф. Черкасов вручил верительные грамоты исполняющему обязанности главы гос-ва Кувейт министру финансов Джаберу аль-Ахмад ас-Сабаху.

12. ВООРУЖЕННЫЕ СИЛЫ

Осуществляя величественные планы хозяйственного строительства внутри страны, Советское правительство ведет активную, наступательную борьбу за упрочение мира, за избавление человечества от угрозы термоядерной войны.

Ленинский курс мирного сосуществования государств с различными социальными системами — генеральная линия внешней политики СССР. Благодаря активной борьбе народов в защиту всеобщего мира в минувшем году удалось добиться известного смягчения международной напряженности. Важной вехой на этом пути явилось заключение Договора о запрещении испытаний ядерного оружия в атмосфере, космическом пространстве и под водой. Достигнута договоренность о невыводе на орбиту вокруг Земли объектов с ядерным оружием на борту. Это реальные шаги на пути к установлению прочного мира, крупный успех всех миролюбивых сил. Но ключевую проблему международных отношений по-прежнему составляет всеобщее и полное разоружение.

В конце минувшего года СССР предпринял новые шаги, направленные к упрочению всеобщего мира и безопасности народов. 31 декабря 1963 г. председатель Совета Министров СССР Н. С. Хрущев направил главам государств (правительств) стран мира послание по вопросу об отказе от применения силы для решения территориальных споров. Опубликован меморандум правительства СССР о мерах, направленных на ослабление гонки вооружений и смягчение международной напряженности.

Свои предложения Советский Союз подкрепляет конкретными делами. Верховный Совет СССР принял решение о сокращении военных расходов по бюджету 1964 г. на 600 миллионов рублей. Советское правительство заявило, что оно готово пойти в этом направлении еще дальше, если западные державы также проявят готовность осуществить аналогичные меры.

Новая мирная инициатива Советского правительства с воодушевлением встречена народами всех стран, которые видят в советских предложениях реальный путь к дальнейшей разрядке международной напряженности, к установлению длительного и прочного мира на земле.

Однако в западных государствах есть еще влиятельные круги, которым не по душе ослабление накала международной напряженности. Милитаристские круги США грозят уничтожить СССР и другие социалистические страны, они обостряют обстановку в районе Карибского моря, ведут агрессивную войну в Южном Вьетнаме. Реваншистские требования выдвигают руководящие деятели ФРГ, опасная напряженность существует в других районах земного шара.

Эти обстоятельства вынуждают СССР принимать меры к дальнейшему повышению своей обороноспособности. Советские Вооруженные Силы находятся в состоянии высокой бдительности и постоянной боевой готовности. Советские воины настойчиво изучают и отрабатывают способы надежного отражения внезапного ядерного нападения агрессора путем своевременного нанесения по нему сокрушительного ответного удара. В этом на современном этапе состоит главная общая задача наших вооруженных сил.

Благодаря неослабным заботам Коммунистической партии и Советского правительства, самоотверженному труду всего советского народа, наши армия и флот оснащены самым новейшим оружием и боевой техникой. Личный состав Вооруженных Сил СССР, воспитанный на всепобеждающих идеях марксизма-ленинизма, неустанно овладевает военным делом, совершенствует свою боевую и политическую подготовку.

13. НАРОДНОЕ ХОЗЯЙСТВО

Претворяя в жизнь исторические решения XXII съезда КПСС и последующих пленумов ЦК КПСС, трудящиеся СССР добились в пятом году семилетки новых успехов в развитии экономики, подъеме благосостояния и культурного уровня жизни народа.

Промышленность. Годовой план 1963 г. перевыполнен. Прирост промышленной продукции за год составил 8,5%, в т. ч. производство средств производства (группа «А») — 10%, производство предметов потребления (группа «Б») — 5%. Задания семилетнего плана выполняются со значительным превышением. Валовая продукция промышленности увеличилась на 58% вместо 51%, предусмотренного семилетним планом на первые пять лет; сверх заданий семилетки выпущено продукции на сумму ок. 37 млрд. руб. При этом произведено больше, чем было предусмотрено заданиями семилетки на пять лет: минеральных удобрений почти на 3 млн. *т*, нефти — на 23 млн. *т*, стали — более чем на 14 млн. *т*, проката — на 14 млн. *т*, приборов и средств автоматизации — более чем на 850 млн. руб., металлорежущих станков — более чем на 70 тыс. шт., тракторов — на 79 тыс., комбайнов зерноуборочных — на 16 тыс., экскаваторов — на 14 тыс., автомобильных покрышек — на 4 млн. шт., сборного железобетона — на 27 млн. $м^3$, хлопчатобумажных тканей — на 1,3 млрд. *м*, шерстяных тканей — на 60 млн. *м*, льняных тканей — на 56 млн. *м*, кожаной обуви — более чем на 90 млн. пар, телевизоров — на 657 тыс. шт. и много другой продукции.

Годовой план в целом и по большинству важнейших видов продукции выполнен и перевыполнен всеми союзными республиками и совнархозами всех экономических районов. По сравнению с 1962 г. валовая продукция химической пром-сти увеличилась на 16%, черной и цветной металлургии — на 9%, топливной и энергетической пром-сти — на 10%, машиностроения и металлообработки — на 13%, пром-сти стройматериалов — на 8%, лесной, бумажной и деревообрабатывающей пром-сти — на 7%, легкой пром-сти — на 2%, производства предметов культурно-бытового назначения — на 9%, пищевой пром-сти — на 5%.

Помимо перечисленных в таблице (стр. 75) видов пром. продукции, увеличилось также производство цветных металлов, нефтепродуктов, синтетического каучука и аммиака, синтетических жирных спиртов и жирных кислот. Производство верхнего трикотажа с применением химических волокон возросло по сравнению с 1962 г. на 28%, бельевого трикотажа — на 18%, чулочно-носочных изделий — на 12%, шерстяных тканей с применением волокна лавсан — на 35%. При росте производства несколько недовыполнен план выпуска каустической соды, радиоприемников и радиол, холодильников и велосипедов.

На предприятиях черной металлургии в 1963 г. коэффициент использования полезного объема доменных печей улучшился на 2%, съем стали с 1 $м^2$ площади пода мартеновских печей увеличился на 1%. Производительность угольных комбайнов возросла на 8%, цементных вращающихся печей — на 7%. Доля нефти и газа в общем производстве топлива выросла за год с 45% до 48%.

В 1963 г. сконструировано и изготовлено для народного хозяйства ок. 3000 новых важнейших типов машин, механизмов, аппаратов и другого оборудования и св. 1200 различных типов приборов для контроля и автоматизации производственных процессов. Освоено производство и впервые изготовлено в СССР ок. 1000 видов промышленной продукции. Только на машиностроительных предприятиях совнархозов модернизировано ок. 50 тыс. единиц оборудования.

Производство основных видов промышленной продукции

Виды продукции	Единица измерения	1913 г. (в границах до 17 сентября 1939 г.)	1940 г.	1961 г.	1962 г.	1963 г.
Минеральные удобрения	млн. *т*	0,09	3,24	15,3	17,3	19,9
Искусственное и синтетическое волокно	тыс. *т*	—	11,1	250,4	277,3	308
Сода каустическая	» »	55	190	897	961	1049
Сода кальцинированная	млн. *т*	0,16	0,54	2,1	2,3	2,5
Серная кислота	тыс. *т*	145	1587	5728	6132	6887
Автомобильные покрышки	млн. шт.	—	0,3	19,0	20,8	22,6
Чугун	млн. *т*	4,2	14,9	50,9	55,3	58,7
Сталь	» »	4,3	18,3	70,8	76,3	80,2
Прокат черных металлов	» »	3,6	13,1	55,3	59,3	62,4
Железная руда	» »	9,2	29,9	117,6	128,1	137,5
Уголь	» »	29,2	165,9	510,5	517,4	532
Нефть	» »	10,3	31,1	166,1	186,2	206,1
Газ	млрд. $м^3$	0,02	3,4	60,9	75,2	91,5
Электроэнергия	млрд. *квт-ч*	2,0	48,3	327,6	369,3	412
Станки металлорежущие	тыс. шт.	1,8	58,4	165,8	176,9	183
Угольные комбайны	шт.	—	22	742	834	...
Нефтеаппаратура	тыс. *т*	—	15,5	106,8	121,2	115
Турбины	млн. *квт*	0,006	1,2	10,7	11,9	11,9
Тепловозы магистральные — секций	шт.	—	5[1]	1455	1483	1519
Электровозы магистральные	шт.	—	9	557	617	643
Автомобили всего	тыс. шт.	. .	145,4	555,3	577,5	587
Тракторы в физических единицах	» »	—	31,6	263,6	287	325
Плуги тракторные	тыс. шт.	—	38,4	138,2	140,6	178
Сеялки тракторные	» »	—	21,4	140,6	162,5	200
Культиваторы тракторные	» »	—	32,3	91,8	122,1	155,4
Косилки тракторные	» »	—	3,3	92,1	97,6	103,5
Комбайны зерноуборочные	» »	—	12,8	76,3	79,8	82,9
Ткацкие станки	» »	4,6	1,8	18,9	22,9	24,1
Экскаваторы	» »	—	0,27	16,01	17,11	17,9
Деловая древесина (вывозка)	млн. $м^3$	30,5	117,9	253,3	255,7	253[2]
Бумага	млн. *т*	0,27	0,8	2,591	2,765	2,9
Цемент	» »	1,8	5,7	50,9	57,3	61
Сборные железобетонные и бетонные конструкции и детали	млн. $м^3$ изделий	. . .	. . .	38,9	45,7	45[3]
Ткани хлопчатобумажные	млрд. $м^2$	1,8	2,7	4,875	4,914	5,069
Ткани шерстяные	млн. $м^2$	138,4	152,1	454,4	469	471
Ткани льняные	» »	121,4	268,3	493,2	484,7	509
Ткани шелковые	» »	35,4	64,2	682,5	787	801
Чулочно-носочные изделия	млн. пар	. . .	485,4	1000,5	1032,8	1122
Бельевой трикотаж	млн. шт.	. . .	124,4	487,7	519,4	554
Верхний трикотаж	» »	. . .	58,6	117,8	124,9	133
Обувь кожаная	млн. пар	60	211	443,2	456,3	463
Часы бытовые всех видов	млн. шт.	0,7	2,8	26,0	26,1	27,1
Радиоприемники и радиолы широковещательные	» »	—	0,16	4,228	4,251	4,8
Телевизоры широковещательные	» »	—	0,0003	1,949	2,168	2,5
Холодильники бытовые	тыс. шт.	—	3,5	686,5	837,8	911
Стиральные машины бытовые	млн. шт.	—	—	1,286	1,797	2,3
Швейные машины бытовые	» »	0,27	0,17	3,292	3,341	2,6
Мотоциклы и мотороллеры	тыс. шт.	0,1	6,8	588,3	621,2	647
Сахар-песок	млн. *т*	1,36	2,16	8,376	7,8	6,2[4]
Мясо (без производства колхозами и домашнего производства населением)	» »	1,04	1,5	4,251	4,808	5,4[5]
Улов рыбы, добыча морского зверя и китов	» »	1,05	1,4	3,724	4,167	4,67
Масло животное (без домашнего произ-ва населением)	тыс. *т*	104	226	781	830	874[6]
Цельномолочная продукция в пересчете на молоко (без произ-ва колхозами и домашнего произ-ва населением)	млн. *т*	. . .	1,3	9,1	9,3	9,5
Консервы	млрд. усл. банок	0,12	1,1	5,55	5,914	6,4
Мыло	млн. *т*	0,17	0,7	1,513	1,665	1,8

[1] В т. ч. один теплопаровоз. [2] Без колхозов. [3] Только железобетон, 108% к производству в 1962 г. [4] В том числе из сахарной свеклы — 5531 тыс. *т*. [5] Всего мяса (в убойном весе) произведено 10,2 млн. *т*. [6] Всего, 93% к производству в 1962 г.

В 1963 г. 2,8 млн. изобретателей и рационализаторов внесли ок. 4,3 млн. предложений по улучшению и совершенствованию производства. В народное хозяйство внедрено св. 2,75 млн. изобретений и рационализаторских предложений, что дает св. 1,7 млрд. руб. экономии в расчете на год.

В 1963 г., как и в предыдущие годы, промышленность СССР развивалась более быстрыми темпами, чем в США. За последние 10 лет выпуск промышленной продукции в расчете на душу населения вырос в СССР на 128% (в 2,3 раза), а в США — на 15%, выплавка стали в СССР выросла на 77%, а в США сократилась на 18%, выработка электроэнергии в СССР увеличилась на 160% (в 2,6 раза), а в США — примерно на 66%, добыча нефти в СССР увеличилась в 3,3 раза, а в США — осталась примерно на уровне 1953 г., производство цемента в СССР увеличилось на 220% (в 3,2 раза), а в США — менее чем на 10%. СССР производит больше, чем США, и занимает первое место в мире по общему объему производства железной руды, угля, кокса, отдельных видов продукции машиностроения, цемента, оконного стекла, сборного железобетона, древесины, пиломатериалов,



Темпы выпуска промышленной продукции на душу населения.

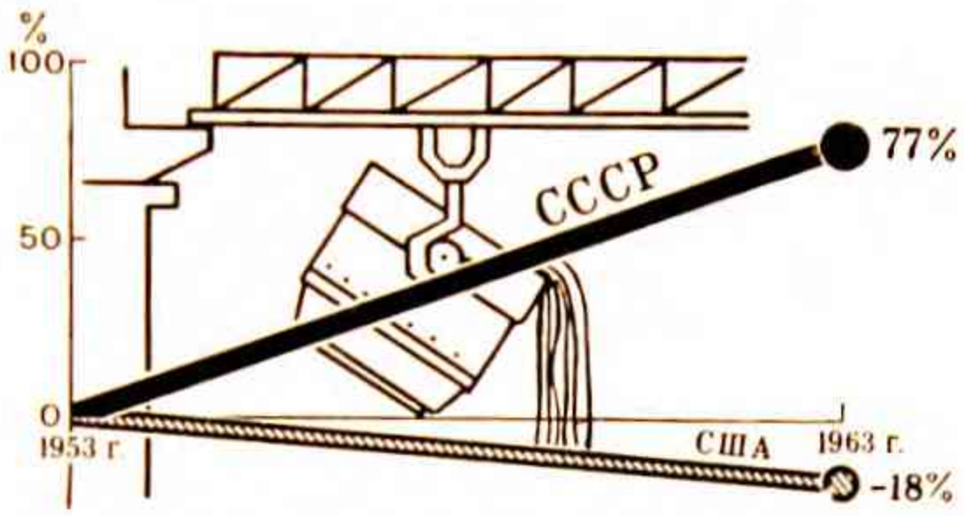

Темпы выплавки стали на душу населения.

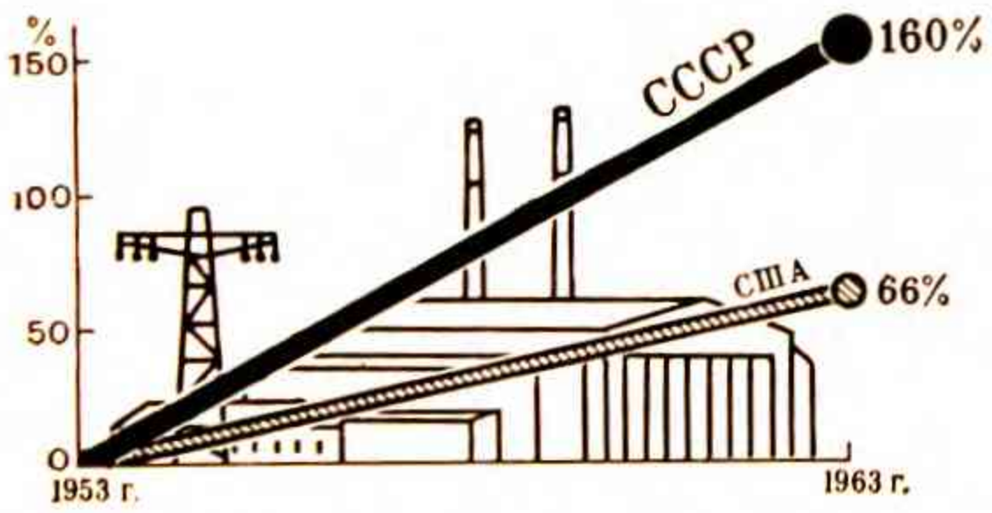

Темпы производства электроэнергии на душу населения.

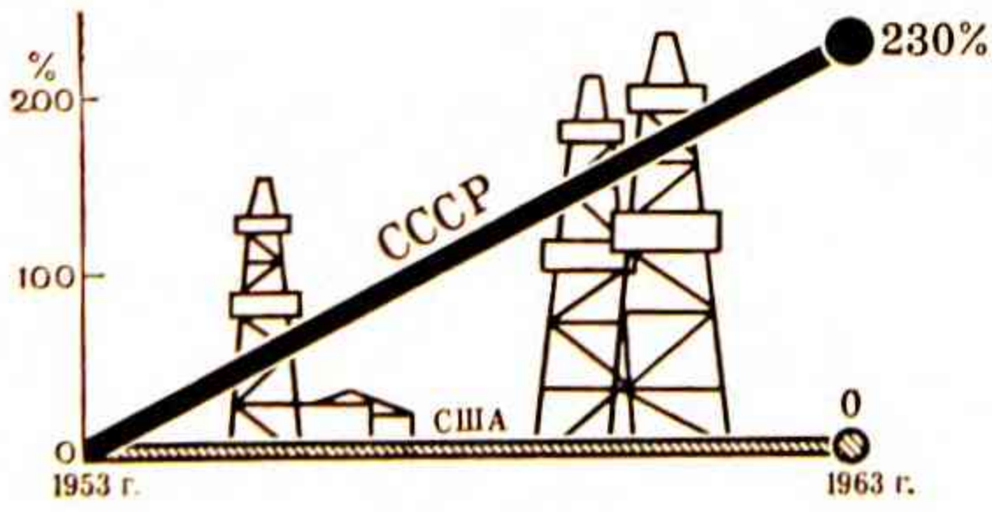

Темпы добычи нефти на душу населения.

шерстяных тканей, животного масла, сахара и некоторых других продуктов. Выплавка стали в СССР в 1963 г. составила 80% выплавки стали в США против 49% в 1957 г. и 37% в 1953 г. Производство цемента составило,

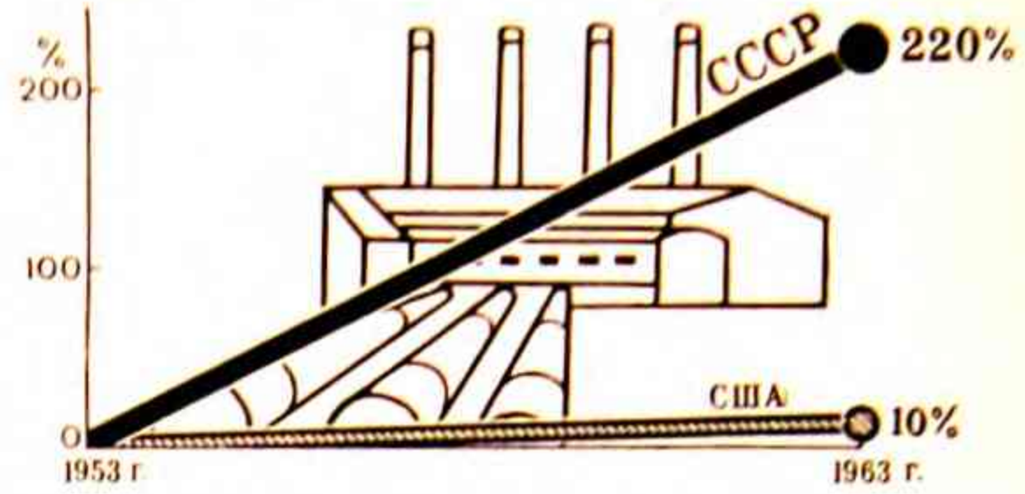

Темпы производства цемента на душу населения.

по сравнению с производством в США, 104% против 58% в 1957 г. и 35% в 1953 г. В целом объем промышленной продукции в СССР составил в 1963 г. около 65% продукции США против 47% в 1957 г. и 33% в 1953 г.

Сельское хозяйство. На конец 1963 г. насчитывалось 9,2 тыс. совхозов, 39,6 тыс. колхозов. Посевные площади всех с.-х. культур в 1963 г. составили 218,5 млн. *га*. Площадь поливных земель достигла 9,5 млн. *га*; за последние 10 лет в ирригационное строительство вложено 2 млрд. 874 млн. руб. или почти в 1,5 раза больше, чем за все предшествующие 35 лет. В 1963 г. в большинстве с.-х. районов сложились крайне неблагоприятные погодные условия, в результате чего уменьшилось производство зерна и некоторых других с.-х. продуктов. Труженики сельского хозяйства в этих сложных условиях проявили высокую организованность, для того чтобы преодолеть серьезные последствия суровой зимы и засухи и обеспечить страну сельскохозяйственными продуктами.

Государственные закупки с.-х. продуктов (во всех категориях хозяйств)

	Единица измерения	1953 г.	1962 г.	1963 г.
Зерно	млн. *т*	31,1	56,6	44,8
Хлопок-сырец	» »	3,85	4,3	5,21
Сахарная свекла	» »	22,9	43,9	41,4
Картофель	» »	5,4	5,7	8,0
Овощи	» »	2,5	5,9	6,3
Подсолнечник	» »	1,8	3,1	3,0
Фрукты	тыс. *т*	1193	2909	2990
Чайный лист	» »	109,6	178,9	195,6
Мясо (в убойном весе)	млн. *т*	2,1	5,3	5,6
Молоко	» »	10,6	29,2	28,5
Яйца	млрд. шт.	2,6	8,5	8,7
Шерсть	тыс. *т*	197	374	379

Зерновых культур и особенно пшеницы закуплено меньше, чем в 1962 г. Однако с учетом закупок за границей и проведенных мероприятий по экономии зерна потребность СССР в хлебе и семенах обеспечена. Большую трудовую победу одержали колхозы и совхозы хлопкосеющих республик. Собрано и продано государству хлопка больше, чем когда-либо за всю историю советского хлопководства. Колхозы и совхозы Узбекистана перевыполнили принятые обязательства и сдали государству 3,7 млн. *т* хлопка. Перевыполнили план заготовок хлопка колхозы и совхозы Киргизии и Таджикистана. Намного больше, чем в 1962 г., заготовлено хлопка в Туркмении. Грузия сдала 186 тыс. *т* сортового чайного листа, выполнила план на 1963 г. и превысила уровень закупок, намеченный на 1965 г. Картофеля закуплено на 40% и овощей — на 6% больше, чем

в 1962 г. Гос. закупки основных продуктов животноводства увеличились за десятилетие в 2—3 раза.

В связи с недостатком кормов колхозы и совхозы организованно произвели в конце 1963 г. бо́льшую, чем обычно, выбраковку стада, сохраняя маточное поголовье.

Поголовье продуктивного скота
(млн. голов на конец года)

	1953 г.	1962 г.	1963 г.
Крупный рогатый скот — всего . .	55,8	87	85,4
В т. ч. в колхозах, совхозах и других гос. хозяйствах . . .	32,5	62,5	61,4
Коровы — всего	25,2	38	38,3
В т. ч. в колхозах, совхозах и других гос. хозяйствах	10,2	21,8	22,3
Свиньи — всего	33,3	67	40,8
В т. ч. в колхозах, совхозах и других гос. хозяйствах	18,2	53,9	27,7
Овцы и козы — всего	115,5	146,4	139,5
В т. ч. в колхозах, совхозах и других гос. хозяйствах	89,6	110,9	108,4

В результате этого сократилось поголовье свиней. Численность крупного рогатого скота осталась почти на уровне 1962 г., а число коров увеличилось.

Производство продуктов животноводства
(во всех категориях хозяйств)

	1953 г.	1962 г.	1963 г.
Мясо (в убойном весе), млн. *т* . .	5,8	9,5	10,2
Молоко, млн. *т*	36,5	63,9	61,2
Яйцо, млрд. шт.	16,1	30,1	28,8

За последние десять лет производство мяса, молока и яиц увеличилось в 1,7—1,8 раза.

Сельское хозяйство получило за год значительное количество современной техники: 238 тыс. тракторов (в физ. ед.), 86 тыс. грузовых автомобилей, 87 тыс. рядовых жаток, 77 тыс. зерноуборочных комбайнов, 57 тыс. силосоуборочных, 26 тыс. кукурузоуборочных, 15 тыс. свеклоуборочных и более 5 тыс. картофелеуборочных комбайнов, 7 тыс. хлопкоуборочных машин, 50 тыс. доильных установок, а также большое количество навесных и прицепных с.-х. машин к тракторам: 100 тыс. косилок, 30 тыс. граблей, 42 тыс. универсальных погрузчиков, 171 тыс. плугов, 191 тыс. сеялок, 149 тыс. культиваторов и другие сельскохозяйственные машины и оборудование.

В результате увеличения продажи отдельных продуктов земледелия и животноводства (картофель, овощи, фрукты, хлопок, чайный лист, мясо, яйца, шерсть) и дополнительного повышения закупочных цен на сахарную свеклу, хлопок, картофель и некоторые другие с.-х. продукты увеличились денежные доходы колхозов: по предварительным данным, доходы составили более 16 млрд. руб. и возросли за год на 6%.

Транспорт. Грузооборот всех видов транспорта в 1963 г. составил 2300 млрд. *т-км* (в 1962 г. —2116,9 млрд. *т-км*).

Грузооборот ж.-д. транспорта в 1963 г. составил 1749,4 млрд. *т-км* (в 1962 г.—1646,3 млрд. *т-км*), перевозки грузов — 2158 млн. *т* (в 1962 г. — 2077,4 млн. *т*). Пассажиров перевезено 2139 млн. чел. против 2037 млн. чел. в 1962 г. Эксплуатационная длина железных дорог Министерства путей сообщения на конец 1962 г. составила 127,7 тыс. *км*, в т. ч. электрифицированных 18,1 тыс. *км*; в 1963 г. протяженность железных дорог, переведенных на электровозную и тепловозную тягу, составила 63 тыс. *км*. Грузооборот железных дорог, выполненный электровозной и тепловозной тягой, возрос за пять лет семилетки в 3,6 раза и составил в 1963 г. 71% в общем грузообороте железных дорог против 68% по заданию семилетнего плана на этот год. Железнодорожным транспортом выполнен и перевыполнен план перевозок каменного угля, нефти и нефтепродуктов, руды, черных металлов, лесоматериалов. Выполнены задания по повышению участковой (коммерческой) скорости движения грузовых поездов, среднесуточному пробегу локомотивов, росту производительности труда и снижению себестоимости перевозок.

Грузооборот морского транспорта в 1963 г. составил 225,4 млрд. *т-км* (в 1962 г.—173,4 млрд. *т-км*), перевезено грузов 93,6 млн. *т* (в 1962 г.— 83,6 млн. *т*).

Грузооборот речного транспорта общего пользования в 1963 г. составил 114,4 млрд. *т-км* (в 1962 г.— 109,9 млрд. *т-км*), перевозки грузов — 239,4 млн. *т* (в 1962 г.—230,3 млн. *т*). Пассажиров перевезено 134,1 млн. чел. против 132 млн. чел. в 1962 г. Протяженность внутренних судоходных путей на конец 1962 г. составляла 139,8 тыс. *км*.

Грузооборот нефтепроводного транспорта в 1963 г. составил 90,9 млрд. *т-км* (в 1962 г.—74,5 млрд. *т-км*), перекачано нефти и нефтепродуктов 185,5 млн. *т* (в 1962 г.—165,1 млн. *т*). Протяженность нефтепроводов на конец 1962 г. составляла 21,7 тыс. *км*.

Грузооборот автомобильного транспорта общего пользования в 1963 г. составил 34 млрд. *т-км* (в 1962 г.—31,7 млрд. *т-км*), перевозки грузов — 2012 млн. *т* (в 1962 г.—1931 млн. *т*), автобусами перевезено пассажиров 15 221 млн. чел. против 13 478 млн. чел. в 1962 г. Грузооборот автотранспорта народного хозяйства составил в 1963 г. 119 млрд. *т-км*, перевезено грузов 9674,8 млн. *т*. Протяженность автомобильных дорог на конец 1962 г. составила 1336,4 тыс. *км*, в т. ч. с твердым покрытием — 311 тыс. *км*.

Пассажирооборот на воздушном транспорте увеличился за год на 25%; перевозки пассажиров возросли на 18%, перевозки грузов — на 4%.

За последние пять лет грузооборот всех видов транспорта увеличился на 43% против 38%, предусмотренных семилетним планом на эти годы.

Связь. Число предприятий почты, телеграфа и телефона на конец 1963 г. составило 68 тыс. Отправлено за год 4538 млн. писем, 18 060 млн. газет и журналов, 120 млн. посылок, 254 млн. телеграмм, состоялось 219 млн. междугородных телефонных разговоров, имелось 3550 тыс.* телефонных аппаратов министерства связи, в т. ч. 2174 тыс. автоматических.

Радиовещание и телевидение. На конец 1963 г. было 80,2 млн. радиоприемных точек (против 74,2 млн. в 1962 г.), в т. ч. 34,6 млн. трансляционных радиоточек. Действовало 418 телевизионных центров и телевизионных ретрансляционных станций, в т. ч. 148 телевизионных центров и крупных телевизионных ретрансляционных станций. Количество телевизоров 10,4 млн.

Капитальное строительство. Общая стоимость основных фондов, введенных за счет средств, предусмотренных гос. планом, составила в 1963 г. 31,5 млрд. руб. (111% к 1962 г.).

В 1963 г. кап. вложения увеличились по сравнению с 1962 г. в целом по народному хозяйству на 6%, в т. ч.: в химическую пром-сть — на 24%, в черную и цветную металлургию— на 4%, в нефтяную и газовую пром-сть— на 10%, в угольную — на 5%, в строительство электростанций — на 6%, в машиностроение—на 1%, в лесную,

* Общее число телефонных аппаратов всех ведомств (без военных организаций) в 1963 г. составило примерно 6,6 млн.

бумажную и деревообрабатывающую пром-сть — на 6%, в легкую и пищевую — на 7%, в транспорт и связь — на 7%, в сельское хозяйство — на 13%.

В 1963 г. вступило в строй ок. 700 новых крупных гос. промышленных предприятий и большое количество новых цехов и производств, построенных на реконструируемых и расширяемых предприятиях.

В химической пром-сти вступило в строй 14 новых крупных предприятий, среди них: Омский завод синтетического каучука, Сызранский сажевый завод, Казанский химический завод, Гродненский азотнотуковый завод, Первый Солигорский калийный комбинат, Кингисепский фосфоритный рудник, Даугавпилсский завод искусственного волокна, Новотроицкий завод хромовых соединений, обогатительная фабрика горнохимического комбината в Каратау. Введено в действие также более 100 новых крупных производств по различным отраслям химии. Построены заводы и цехи, обеспечивающие годовое производство 7,4 млн. *т* минеральных удобрений. Новые мощности введены на Балаковском комбинате искусственного волокна, на заводах искусственного и синтетического волокна в гг. Энгельсе, Барнауле, Чернигове, Черкассах. На Саратовском заводе синтетического спирта введено новое производство волокна нитрон. На ряде предприятий, в т. ч. в цветной металлургии, построены цехи серной кислоты.

В черной металлургии вступили в строй: Качканарский горнообогатительный комбинат на Урале и Авдеевский коксохимический завод на Украине; первая коксовая батарея на Западно-Сибирском заводе; цех холодного проката листа, среднесортный стан «350», агломерационная машина, коксовая батарея на Череповецком заводе; доменная и мартеновская печи и первая очередь агломерационной фабрики на Орско-Халиловском комбинате; первая очередь агломерационной фабрики на Карагандинском заводе; первая очередь цеха холодного проката листа на Ждановском заводе; новые мощности по производству труб большого диаметра на Челябинском трубопрокатном, Ждановском и Новомосковском металлургических заводах.

В цветной металлургии увеличились мощности медной, свинцово-цинковой и алюминиевой пром-сти.

На электростанциях в 1963 г. введено в действие более 10 млн. *квт* новых мощностей (больше, чем было введено за все годы довоенных пятилеток). Вводились в основном крупные турбоагрегаты мощностью 100—300 тыс. *квт*; на тепловых электростанциях введено в действие 33 таких турбоагрегата. Вступили в строй первые агрегаты мощных тепловых электростанций: Заинской, Тбилисской, Ташкентской, Яйвинской. На Братской ГЭС введены еще 6 гидроагрегатов, в результате чего ею достигнута проектная мощность. На Воткинской ГЭС с вводом 4 турбин достигнута проектная мощность — 1 млн. *квт*. Построены крупные линии электропередачи, обеспечивающие дальнейшее объединение энергосистем, в их числе Транссибирская электромагистраль напряжением 500 тыс. вольт, соединяющая Иркутскую энергосистему с Красноярской и Западно-Сибирской энергосистемами.

Новые мощности по первичной переработке нефти введены на Новоярославском, Рязанском и Ангарском нефтеперерабатывающих заводах. Вступил в строй Полоцкий нефтеперерабатывающий завод.

Построены новые магистральные газопроводы и нефтепроводы общей протяженностью более 7 тыс. *км*. Окончено строительство первой очереди газопровода Бухара — Урал. Успешно осуществляется строительство нефтепровода «Дружба».

В промышленности строительных материалов введены мощности по производству 6,5 млн. *т* цемента. Построены новые заводы по производству сборных железобетонных конструкций и деталей, комбинаты крупнопанельного домостроения и много других предприятий.

На текстильных предприятиях установлено за год 700 тыс. прядильных веретен и 13 тыс. ткацких станков. Вступили в строй Черниговский и Фрунзенский камвольно-суконные комбинаты, Барановичский хлопчатобумажный комбинат, на обувных фабриках введены мощности по производству ок. 7 млн. пар обуви в год. Введены в действие холодильники общей емкостью 290 тыс. *т* единовременного хранения, 7 новых сахарных заводов, новые молочные, маслодельные и консервные заводы, хлебозаводы и другие предприятия пищевой пром-сти.

План строительства новых железных дорог в 1963 г. перевыполнен; электрифицировано более 2 тыс. *км* путей, а всего за 5 лет семилетки — более 10,5 тыс. *км*.

Построено большое количество объектов с.-х. назначения, в т. ч. элеваторы и крупные механизированные зерносклады общей емкостью 7 млн. *т* единовременного хранения, помещения для содержания скота в колхозах и совхозах на 20 млн. скотомест, ирригационные сооружения для орошения 233 тыс. *га* земель и другие объекты.

Численность рабочих и служащих и рост производительности труда. Среднегодовая численность рабочих и служащих в народном хозяйстве СССР в 1963 г. составила 70,5 млн. чел. и увеличилась за год на 2,2 млн. чел. В производственных отраслях число рабочих, а также инженерно-технических работников и других специалистов увеличилось за год на 1,3 млн. Работников школ, учебных заведений, н.-и. и медицинских учреждений стало больше на 600 тыс., работников торговли и жилищно-коммунального хозяйства — на 300 тыс. В 1963 г., как и в предыдущие годы, безработицы в стране не было. Высшие и средние специальные учебные заведения выпустили св. 840 тыс. молодых специалистов, из них с высшим образованием — 330 тыс., в т. ч. 125 тыс. инженеров. Училищами и школами профессионально-технического образования подготовлено ок. 915 тыс. молодых рабочих. Путем индивидуально-бригадного ученичества и курсового обучения непосредственно на предприятиях и в колхозах повысили свою квалификацию и обучены новым профессиям более 11 млн. чел.

Производительность труда по сравнению с 1962 г. в промышленности возросла более чем на 5%, в строительстве — на 4%, а за 5 лет семилетки соответственно — на 31% и на 36%.

Внутренняя торговля. В 1963 г. объем розничного товарооборота гос. и кооперативной торговли составил 91,6 млрд. руб. По сравнению с 1962 г. объем розничного товарооборота увеличился в сопоставимых ценах на 5%. При недовыполнении плана в целом по торговле план по общественному питанию перевыполнен. В 1963 г. в гос. и кооперативной торговле продано (в % к 1962 г.): муки, хлеба и хлебобулочных изделий 102, мяса, колбасных изделий и других мясопродуктов — 110, рыбы и рыбопродуктов — 109, масла животного — 102, масла растительного — 106, молока и цельномолочной продукции — 103, яиц — 104, сахара — 110, овощей — 103, фруктов — 126, тканей х.-б. — 94, обуви кожаной — 102, мебели — 113, холодильников — 108, телевизоров — 113, легковых автомобилей — 133 и т. д.

Внешняя торговля. В 1963 г. внешнеторговый оборот СССР составил 12,9 млрд. руб. и возрос за год в целом на 6,2%.

В 1963 г. СССР вел торговлю с 91 страной мира; торговые соглашения заключены с 63 странами (в 1958 г. — с 35 странами), в т. ч. со всеми странами — членами

СЭВ, на долю которых приходится ок. 60% всего внешнеторгового оборота СССР. Возрастает торговля СССР с Кубой, увеличился товарооборот между СССР и СФРЮ.

До второй мировой войны СССР занимал по размерам внешнеторгового оборота 16-е место в мире, а в 1963 г. СССР вышел на 5-е место — после США, ФРГ, Англии и Франции.

К началу 1953 г. СССР имел торговые и платежные соглашения только с 3 развивающимися странами, а в 1963 г. такие соглашения имелись уже с 35 странами Азии, Африки и Латинской Америки. За 1962—63 гг. заключены торговые соглашения с Нигером, Камеруном, Сенегалом, Танганьикой, Народной Демократической Алжирской Республикой, Нигерией и др.

Более половины по стоимости в экспорте СССР в развивающиеся страны занимают машины и оборудование, включая комплектные предприятия; поставляются также промышленные материалы и топливо, прокат черных и цветных металлов, нефть и нефтепродукты, стройматериалы, химикаты и др. СССР получает из этих стран: хлопок, шерсть, кожевенное сырье, цветные металлы, каучук, рис, цитрусовые, фрукты, чай, какао-бобы, кофе и др. (см. также обзор Экономическое и техническое сотрудничество СССР с развивающимися странами.

Крупнейшие торговые партнеры СССР среди развитых капиталистических стран — Финляндия, Англия, Италия, Япония, Франция и ФРГ; СССР экспортирует в эти страны: нефть, нефтепродукты, каменный уголь и антрацит, лесоматериалы и др., а импортирует из них: оборудование заводов и установок для многих отраслей промышленности, в т. ч. химической, нефтеперерабатывающей, целлюлозно-бумажной, металлорежущих станков, судов и др.

Финансы. Государственный бюджет СССР на 1964 г. был утвержден Верховным Советом СССР 19 декабря 1963 г. всего по доходам в сумме 91 925 536 тыс. руб. и всего по расходам в сумме 91 385 282 тыс. руб., с превышением доходов над расходами в сумме 540 254 тыс. руб.

Союзный бюджет на 1964 г. утвержден по доходам в сумме 43 181 578 тыс. руб. и по расходам в сумме 42 641 324 тыс. руб., с превышением доходов над расходами в сумме 540 254 тыс. руб.

Гос. бюджеты союзных республик на 1964 г. по доходам и расходам установлены в сумме 50 075 302 тыс. руб., в т. ч. по союзным республикам (в тыс. руб.):

РСФСР	29 163 260	Литовская ССР	692 986
Украинская ССР	8 292 073	Молдавская ССР	435 275
Белорусская ССР	1 531 683	Латвийская ССР	553 529
Узбекская ССР	1 598 918	Киргизская ССР	473 857
Казахская ССР	3 912 663	Таджикская ССР	435 097
Грузинская ССР	837 310	Армянская ССР	533 246
Азербайджанская ССР	819 631	Туркменская ССР	422 200
		Эстонская ССР	373 774

Государственный бюджет СССР на 1965 г. одобрен по доходам в сумме 101 180 084 тыс. руб. и по расходам в сумме 100 375 821 тыс. руб., с превышением доходов над расходами в сумме 804 263 тыс. руб.

В декабре 1963 г. был утвержден отчет об исполнении гос. бюджета за 1962 г. по доходам в сумме 84 306 174 тыс. руб. и по расходам в сумме 82 154 194 тыс. руб., с превышением доходов над расходами в сумме 2 151 980 тыс. руб.

Краткосрочный и долгосрочный кредит. На 1 января 1964 г. краткосрочные кредитные вложения Госбанка СССР составляли 52 891 млн. руб.

На 1 января 1964 г. кредиты на внедрение новой техники механизации и на улучшение технологии производства составили 434 млн. руб. На 1 января 1963 г. общая сумма долгосрочного кредита составила 5005 млн. руб., в т. ч. кредита, выданного колхозам в 1963 г., — 940 млн. руб. Госбанк СССР и Стройбанк в 1963 г. предоставили предприятиям и организациям на расширение производства товаров для населения кредиты на сумму 474 млн. руб.

Материальное благосостояние советского народа. Валовой общественный продукт СССР увеличился по сравнению с 1962 г. на 5%. При перевыполнении плана

Бюджет СССР (млрд. руб., план)

Доходы	1963 г.	1964 г.	Расходы	1963 г.	1964 г.
Всего	87,7	91,9	Всего	86,2	91,4
В том числе:			В том числе:		
Поступления от социалистического хозяйства	79,8	84,7	Народное хозяйство	34,54	38,7
			Социально-культурные мероприятия	31,00	32,8
			Оборона страны	13,89	13,29
			Государственное управление	1,1	1,1

Бюллетень курсов иностранных валют. Июнь 1964 г.

Наименование валюты	Курс в рублях	Наименование валюты	Курс в рублях	Наименование валюты	Курс в рублях
Австралийские фунты за 1	2,01	Израильские фунты за 100	30,00	Норвежские кроны за 100	12,59
Австрийские шиллинги за 100	3,48	Индийские рупии за 100	18,97	Пакистанские рупии за 100	18,97
Албанские леки за 100	1,80	Индонезийские рупии за 100	1,97	Польские злотые за 100	22,50
Английские фунты стерлингов за 1	2,52	Иракские динары за 1	2,52	Румынские леи за 100	15,00
Аргентинские песо за 100	0,66	Иранские риалы за 100	1,19	Сирийские фунты за 100	23,09
Афганские афгани за 100	2,01	Исландские кроны за 100	2,09	Сомалийские шиллинги за 100	12,60
Бельгийские франки за 100	1,81	Итальянские лиры за 1000	1,44	Доллары США за 1	0,90
Бирманские кьяты за 100	18,97	Камбоджийские риели за 100	2,57	Суданские фунты за 1	2,59
Болгарские левы за 100	76,92	Канадские доллары за 1	0,83	Тунисские динары за 1	2,14
Венгерские форинты за 100	7,67	Юани КНР за 100	45,00	Турецкие лиры за 100	10,00
Донги ДРВ за 100	30,60	Воны КНДР за 100	74,93	Уругвайские песо за 100	4,66
Фунты Ганы за 1	2,52	Кубинские песо за 1	0,90	Финляндские марки за 100	28,13
Гвинейские франки за 1000	3,65	Ливанские фунты за 100	29,22	Французские франки за 100	18,37
Марки ГДР за 100	40,50	Ливийские фунты за 1	2,52	Цейлонские рупии за 100	19,00
Марки ФРГ за 100	22,65	Малийские франки за 1000	3,65	Чехословацкие кроны за 100	12,50
Голландские гульдены за 100	24,94	Марокканские дирхамы за 100	17,78	Шведские кроны за 100	17,49
Греческие драхмы за 100	3,02	Мексиканские песо за 100	7,22	Швейцарские франки за 100	20,86
Датские кроны за 100	13,04	Монгольские тугрики за 100	22,50	Эфиопские доллары за 100	36,00
Египетские фунты за 1	2,59	Непальские рупии за 100	11,90	Югославские динары за 1000	1,20
		Новозеландские фунты за 1	2,50	Японские иены за 1000	2,51

роста продукции и национального дохода в промышленности недовыполнен план в сельском хозяйстве. За пятилетие валовой общественный продукт в целом увеличился на 39%.

В 1963 г. увеличились реальные доходы рабочих и служащих и доходы колхозников. В целом за пять лет семилетки реальные доходы всех трудящихся, по расчету на одного работающего, выросли на 20%. Население получило в 1963 г. из общественных фондов потребления на народное образование, медицинское обслуживание, социальное обеспечение и различные выплаты и льготы 34,5 млрд. руб. против 31,9 млрд. руб. в 1962 г. За счет общественных фондов содержалось ок. 4 млн. работников здравоохранения и 6 млн. работников просвещения и культуры. За счет государства и частично за счет колхозов выплачивались пенсии 26 млн. пенсионеров. Св. 5 млн. учащихся высших, средних специальных, профессионально-технических учебных заведений и учащихся школ обеспечивались стипендиями и общежитиями. Ок. 10 млн. детей находились в детских садах, яслях и площадках. Св. 9 млн. трудящихся и их детей отдыхали и лечились в санаториях, домах отдыха, пионерских лагерях полностью или частично за счет средств социального страхования и колхозов. Пособия от государства получили также св. 6 млн. многодетных и одиноких матерей.

Вклады населения в сберегательных кассах выросли на 1,2 млрд. руб. и к концу 1963 г. составили ок. 14 млрд. руб.

В 1963 г. введены в действие в городах и рабочих поселках жилые дома общей площадью 77,4 млн. $м^2$, или ок. 2 млн. благоустроенных квартир. При этом жилищно-строительной кооперацией построено ок. 1,8 млн. $м^2$. Кроме того, в сельской местности колхозниками и интеллигенцией построено ок. 400 тыс. жилых домов. Только за 1963 г. получили новые квартиры, а также улучшили жилищные условия в ранее построенных домах 11,4 млн. чел. За последние 10 лет построено в городах и рабочих поселках более 17 млн. квартир, а в сельской местности — ок. 6 млн. жилых домов. За десятилетие переехали в новые дома и улучшили свои жилищные условия 108,3 млн. чел.

В 1963 г. число газифицированных квартир увеличилось на 1,16 млн. (на 21,5%). Отпуск газа населению и на коммунально-бытовые нужды предприятий и учреждений увеличился на 20%. Перевозки пассажиров всеми видами внутригородского транспорта увеличились на 5%. Подвижной состав городского транспорта пополнился новыми трамвайными вагонами, троллейбусами, автобусами, таксомоторами и вагонами метрополитена. *Б. С.*

14. ПОТРЕБИТЕЛЬСКАЯ КООПЕРАЦИЯ СССР

Потребительской кооперацией СССР успешно выполняются задания семилетнего плана по увеличению товарооборота. За истекшие 5 лет семилетки товарооборот в СССР возрос на 37,8%, в т. ч. товарооборот потребительской кооперации — на 45,2%. В 1963 г. товарооборот СССР увеличился на 4,9%, а в потребительской кооперации — на 5,5%. Организации потребительской кооперации продали населению и колхозам товаров на 27,04 млрд. руб. против 25,9 млрд. руб. в 1962 г.

В результате увеличения численности сельской интеллигенции, рабочих совхозов и специалистов сельского хозяйства, а также в связи с развитием денежной оплаты труда в колхозах и совхозах существенно изменяется и структура товарооборота, проходит дальнейший процесс денатурализации на селе, что привело к росту продовольственных товаров в общем обороте потребительской кооперации.

Структура товарооборота, включая общественное питание (по данным за 9 мес. 1963 г. в сложившихся ценах, %)

	1962 г.	1963 г.
Продовольственные товары	52,8	54,5
Промышленные товары	47,2	45,5
Итого	100,0	100,0

Продажа отдельных продовольственных товаров (за 9 мес. 1963 г. против этого же периода 1962 г.)

	млн. руб.	в % к 1962 г.
Все продовольственные товары	9275	109,5
в том числе:		
Сахар	1281	112,0
Кондитерские изделия	885	107,9
Хлеб и хлебобулочные изделия	1282	113,3
Мука и зерно продовольств.	529	109,3
Крупа и бобовые	147	115,0

По ряду непродовольственных товаров продажа за 9 мес. 1963 г. в сравнении с тем же периодом 1962 г. составила: по мебели — 111,7%; по электротоварам — 116,0%; по радиотоварам — 118,7%; по велосипедам и мотоциклам — 110,0%; по спорттоварам — 102,4%.

В организациях потребительской кооперации в течение 1963 г. большими темпами продолжалось строительство магазинов и предприятий общественного питания, а также реконструкция действующих путем обновления их современным торговым оборудованием с прогрессивными формами торговли.

Развитие сети розничных торговых предприятий (прирост в единицах)

	в 1962 г.	в I полугодии 1963 г.
Всего	7456	4749
в том числе:		
магазины	5934	2893

За 1961—62 гг. и I полугодие 1963 г. сеть универсальных магазинов увеличилась на 1455, специализированных — на 18 168, в т. ч. хозяйственных — на 2407.

За 11 мес. 1963 г. сдано в эксплуатацию общетоварных складов площадью 217,4 тыс. $м^2$.

В 1963 г. оборот предприятий общественного питания потребительской кооперации составил 1603,9 млн. руб. и увеличился по сравнению с 1962 г. на 7,3%. Рост оборота общественного питания происходил за счет увеличения выпуска и реализации продукции собственного производства. За 1963 г. оборот по собственной продукции увеличился на 9,6%, а доля собственной продукции в обороте общественного питания возросла до 39,1% против 38,1% в 1962 г. Продажа полуфабрикатов и кулинарных изделий за 9 мес. 1963 г. составила 53,6 млн. руб., или 11,8% в обороте собственной продукции.

В I полугодии 1963 г. кооперативными организациями открыто 1063 предприятия общественного питания, в т. ч. в совхозах — 221 (на 1 июля 1963 г. в 8571 совхозе имелось 8136 предприятий, принадлежащих потребительской кооперации). За 11 мес. 1963 г. вновь построено 360 столовых, чайных и ресторанов.

За 1963 г. закуплено излишков с.-х. продуктов на 1350,0 млн. руб. У населения было закуплено картофеля на 13,3% больше, чем в 1962 г., плодов, фруктов и ягод в 1963 г. закуплено 136,2 тыс. *т* против 79,7 тыс. *т* в 1962 г.

На 1 июля 1963 г. в сети городской кооперативной торговли было 15 887 розничных торговых предприятий,

из них 7672 магазинов и лавок и 8215 ларьков, палаток и павильонов. За 1 полугодие 1963 г. городская кооперативная сеть возросла на 429 торговых предприятий.

Потребительская кооперация придает большое значение развитию кооперативного производства. К началу 1964 г. находилось в стадии строительства 70 консервных заводов. Многие потребсоюзы приступили к строительству большого количества заводов пивобезалкогольных напитков и предприятий по производству солода — основного сырья для производства пива.

В целях расширения производства торгового и технологического оборудования, улучшения его качества, отвечающего современным требованиям культуры торговли, Правлением Центросоюза создан трест производственных предприятий, в ведение которого переданы заводы, производящие торговое и технологическое оборудование.

В потребительской кооперации действует более 17 тыс. хлебопекарных предприятий, которые обеспечивают хлебом 65 млн. чел. В 1961 г. было выпечено 6290 тыс. *т* хлеба и хлебобулочных изделий, в 1962 г. — 7391 тыс. *т*, в 1963 г. — 8440 тыс. *т*.

Капитальные вложения на строительство различных объектов в кооперативных организациях за 11 мес. 1963 г. составили 259 млн. руб. Основные суммы средств идут на строительство магазинов, предприятий общественного питания, торговых баз и складов заготовительных предприятий; особое внимание обращено на строительство холодильных установок.

За 9 мес. 1963 г. организации потребительской кооперации получили 629,9 млн. руб. прибыли, что составило 102,5% к плану и превысило прибыль за этот же период 1962 г. на 20,8 млн. руб.

За 9 мес. 1963 г. вновь кооперировано 2320,5 тыс. чел. В 1 полугодии 1963 г. кооперированное взрослое население СССР, обслуживаемое потребительской кооперацией, составило 59,3%.

Советская потребительская кооперация осуществляет международные связи с кооперативными организациями 81 зарубежной страны. Особенно теплые дружественные отношения установились у кооператоров СССР с кооперативными организациями социалистических стран. Единство взглядов кооператоров этих стран способствует их сотрудничеству в общей борьбе за подъем материального благосостояния трудящихся, совершенствованию форм торговли, внедрению нового оборудования на торговых и производственных предприятиях, развитию кооперации в слаборазвитых в экономическом отношении странах, борьбе с реакционными, буржуазными теориями и влияниями в международном кооперативном движении.

Центросоюз, поддерживая контакты с кооператорами капиталистических стран, стремится к широкому сотрудничеству по таким важнейшим для всего человечества вопросам, как проблема мира, всеобщего и полного разоружения, развитие международной кооперативной торговли.

В 1963 г. в СССР побывало 27 делегаций кооператоров зарубежных стран. За этот же период 26 делегаций советских кооператоров выезжали за границу.

Советская потребительская кооперация активно участвует в международном кооперативном движении, являясь членом Международного кооперативного альянса (МКА) с 1921 г. В 1963 г. представители Центросоюза явились инициаторами постановки на обсуждение в органах МКА вопросов, имеющих важнейшее значение для международного кооперативного движения. Так, на состоявшемся в октябре 1963 г. XXII конгрессе МКА были обсуждены и приняты большинством участников конгресса предложенные Центросоюзом резолюции о разоружении, мире, об укреплении единства и сотрудничества в международном кооперативном движении, о разработке основных принципов кооперативного движения. *Ф. Волошин.*

15. НАУЧНЫЕ УЧРЕЖДЕНИЯ

На начало 1963 г. в СССР было 4476 научных учреждений, в них работало на конец 1962 г. 299 тыс. чел.

Важнейшими комплексными научными учреждениями в СССР являются академии наук.

Академия наук СССР. Основана в 1724 г. как Петербургская академия наук. С 1934 г. находится в Москве. На 31 декабря 1963 г. в составе Академии: 159 академиков, 360 членов-корреспондентов и 43 иностранных члена.

Президент — М. В. Келдыш; вице-президенты: А. В. Кириллин, М. А. Лаврентьев, М. Д. Миллионщиков, Н. Н. Семенов, П. Н. Федосеев; гл. ученый секретарь — Н. М. Сисакян; академики-секретари Отделений: Н. Н. Боголюбов, Л. А. Арцимович, В. И. Векслер, А. П. Виноградов, Б. Н. Петров, А. Н. Несмеянов, Н. М. Жаворонков, М. М. Шемякин, В. Н. Черниговский, Е. М. Жуков, А. А. Арзуманян, и. о. академиков-секретарей Отделений — Б. Е. Быховский и М. Б. Храпченко; А. П. Александров, В. А. Амбарцумян, П. Л. Капица, С. П. Королев, В. А. Котельников, Н. И. Мусхелишвили, Б. Е. Патон, И. Г. Петровский, П. Н. Поспелов, К. И. Сатпаев, В. Н. Челомей, А. А. Трофимук — члены президиума.

В 1963 г. была реорганизована структура Академии. Созданы три секции, в состав которых входит 15 специализированных отделений. Секция физико-технических и математических наук включает отделения: математики, общей и прикладной физики, ядерной физики, физико-технических проблем энергетики, наук о Земле, механики и процессов управления. Секция химико-технологических и биологических наук включает отделения: общей и технической химии; физико-химии и технологии неорганических материалов; биохимии, биофизики и химии физиологически активных соединений; физиологии; общей биологии. Секция общественных наук включает отделения: истории, экономики, философии и права, литературы и языка.

В 1963 г. созданы: Всесоюзный н.-и. ин-т экономики минерального сырья, геологоразведочных работ и научно-технической информации Гос. геологического комитета СССР и АН СССР, Ин-т физики твердого тела, Центральный экономико-математический ин-т, произведена реорганизация Архива АН СССР, в результате чего центр Архива перемещен в Москву, в Ленинграде оставлено отделение. Прекратили деятельность Башкирский, Карельский и Казанский филиалы; ряд их учреждений передан в другие ведомства, а в состав АН СССР вошли: Ин-т истории языка и литературы и Отдел экономических исследований Башкирского филиала (ныне Уфимский ин-т истории, языка и литературы и Уфимский отдел экономических исследований), Физико-технический ин-т и Ин-т языка, литературы и истории Казанского филиала (ныне Казанский физико-технический ин-т и Казанский ин-т языка, литературы и истории), Ин-т языка, литературы и истории и Беломорская биологическая станция Карельского филиала (ныне Петрозаводский ин-т языка, литературы и истории и Беломорская биологическая станция Зоологического ин-та АН СССР).

В 1963 г. в области физико-математических и технических наук изыскания сосредоточивались на ряде важнейших направлений. Так, математики особое внимание уделили автоматизации программирования, разработке методов вычислительной математики, математических методов в экономике и организации производств. Успешно развивались работы в области кибернетики. Физики выполнили ряд исследований в области

физики твердого тела, полупроводников, плазмы, ультразвука, ионосферы и др. Энергетики развернули исследования методов прямого преобразования тепловой энергии в электрическую. Успешно развивались работы по созданию магнитогидродинамических генераторов электроэнергии. Ярким доказательством развития конструкторской мысли советских ученых и инженерно-технических работников являются результаты полетов В. Быковского и В. Николаевой-Терешковой, многочисленных спутников из серии «Космос», автоматических станций «Марс-1», «Луна-5», маневрирующих кораблей «Полет-1», «Электрон-1» и «Электрон-2».

В области химико-технологических и биологических наук важнейшее место занимает изучение минеральных ресурсов и ресурсов Мирового океана. Химики направили большие усилия на решение задач всесторонней химизации народного хозяйства. Значительное развитие получили исследования по синтезу чистых веществ для квантовой электроники, по разработке высокоэффективных технологических процессов получения некоторых металлов, важных для народного хозяйства и развития новой техники. Начались работы по микробиологическим методам получения пищевых и кормовых продуктов из непищевого сырья. Развертываются исследования по получению белково-витаминных препаратов и аминокислот на базе углеводов нефти и природного газа.

В области общественных наук повысилась эффективность экономических исследований, значительно углубились исследования философских вопросов естествознания. Юристы продолжали работу, связанную с подготовкой проекта новой конституции СССР. Историки усилили разработку актуальных вопросов истории советского общества и новейшей истории зарубежных стран. В литературоведении оживилась разработка проблем социалистического реализма, повышения культуры речи и др.

В 1963 г. Президиум присудил: премию им. Ф. А. Бредихина — Б. А. Воронцову-Вельяминову за работы по исследованию взаимодействующих галактик; премию им. В. И. Вернадского — М. Г. Валяшко за работу «Геохимические закономерности формирования месторождений калийных солей»; премию им. А. Н. Баха — В. Н. Букину за серию работ по получению и применению витаминов в животноводстве; премию им. Д. И. Менделеева — В. Г. Левичу за монографию «Физико-химическая гидродинамика»; золотую медаль им. И. И. Мечникова — И. И. Шмальгаузену за совокупность эмбриолого-эволюционных работ по проблеме происхождения позвоночных; премию им. И. И. Мечникова — М. М. Румянцевой за монографию «Брусцеллез диких животных»; золотую медаль им. В. В. Докучаева — И. П. Герасимову за совокупность работ в области генезиса, географии и картографии почв; премию им. П. Л. Чебышева — С. И. Адяну за работы по алгорифмическим вопросам теории групп и полугрупп; золотые медали им. К. Э. Циолковского — летчику-космонавту СССР В. Ф. Быковскому и первой в мире женщине летчику-космонавту СССР В. В. Николаевой-Терешковой за осуществление совместного длительного полета в космосе на кораблях-спутниках «Восток-5» и «Восток-6»; премию им. Н. Д. Зелинского — И. Ф. Луценко за цикл работ по элементоорганическим соединениям; премию им. Н. Н. Аносова — С. Г. Воинову и А. Г. Шалимову за монографию «Шарикоподшипниковая сталь»; премию им. Н. Н. Миклухо-Маклая — С. И. Бруку и В. И. Козлову за научные исследования в области общей этнографии, завершенные работой «Численность и расселение народов мира»; премию им. В. А. Обручева — Э. М. Мурзаеву за цикл работ по физической географии Центральной Азии; премию им. И. П. Павлова — А. М. Уголеву за работы: «Пищеварение и его приспособительная эволюция» и «Пристеночное (контактное) пищеварение»; премию им. И. И. Ползунова — Д. Л. Тимроту, А. Е. Шейндлину, В. Я. Чеховскому и Э. Э. Шпильрейну за комплексное исследование теплофизических свойств рабочих веществ применительно к перспективным энергетическим установкам; премию им. Г. М. Кржижановского — Л. Р. Нейману, С. Р. Глинтернику, А. В. Емельянову, В. Г. Новицкому за монографию «Электропередача постоянного тока как элемент энергетических систем»; премию им. В. Л. Комарова — Е. М. Лавренко за монографию «Основные черты ботанической географии пустынь Евразии и Северной Африки» и Е. П. Коровину за двухтомный труд «Растительность Средней Азии и Южного Казахстана»; золотую медаль им. А. П. Карпинского — Д. И. Щербакову за совокупность научных работ в области геологии, петрографии и полезных ископаемых; премию им. А. П. Карпинского — Н. П. Хераскову за работу «Некоторые общие закономерности в строении и развитии структуры земной коры».

4—5 февраля 1963 г. проходило годичное собрание АН СССР; в мае — общее собрание АН СССР, посвященное выполнению постановления ЦК КПСС и СМ СССР «О мерах по улучшению деятельности Академии наук СССР и академий наук союзных республик», в июле — общее собрание, посвященное выборам президиума АН СССР и докладу вице-президента Академии П. Н. Федосеева «Об итогах Июльского пленума ЦК КПСС и задачах АН СССР».

В 1963 г. Академией в Москве были проведены: Общее собрание отделений технических, физико-математических и химических наук, посвященное обсуждению применения эффекта Мёссбауэра (май); торжественное заседание, посвященное 100-летию со дня рождения академика В. И. Вернадского (март), II съезд Всесоюзного микробиологического общества (март); общее собрание отделения философских и правовых наук, посвященное актуальным проблемам философских и правовых наук в свете решений Ноябрьского (1962 г.) пленума ЦК КПСС (апрель); научная сессия Ин-та мировой литературы им. А. М. Горького, посвященная 80-летию со дня рождения Демьяна Бедного (апрель), конференция по структурной лингвистике, посвященная базисным проблемам фонологии (май); Всесоюзная конференция по хроматографии (май); научная сессия, посвященная 250-летию со дня рождения Дени Дидро (октябрь); торжественное заседание, посвященное 100-летию со дня рождения академика В. А. Обручева (октябрь); Всесоюзное совещание по проблеме взаимодействия и взаимосвязей советских литератур (декабрь).

В 1963 г. за границу выезжало 2064 научных работника Академии в 58 стран и был принят Академией 1841 чел. из 43 стран. Ученые Академии приняли участие: в Дрезденском симпозиуме по органической и неорганической кремниевой химии, в Международной конференции по газовой хроматографии (ГДР), в Конференции по физике и технике низких температур (ЧССР), в Конференции по коррозии металлов (ПНР), в Международной конференции ООН по науке и технике (Швейцария), во Всемирном нефтяном конгрессе (ФРГ), в Генеральной ассамблее Международного союза теоретической и прикладной химии (Англия), в Международном конгрессе кристаллографов (Италия), в Международном съезде славистов (НРБ), в Международном философском конгрессе (Мексика).

В 1963 г. издательство АН СССР выпустило 1898 названий журналов и книг общим объемом ок. 38 тыс. листов. Среди них: Курнаков Н. С. «Труды по химии комплексных соединений»; Лебедев П. Н. «Собрание сочинений»; Косминский Е. А. «Проблемы английского феодализма и историографии средних веков»; Губанов А. И. «Квантово-электронная теория аморфных проводников»; Витинский Ю. И. «Прогнозы солнечной активности»; Лаврухина А. К., Малышева Т. В., Павлоцкая Ф. И. «Радиохимический анализ»; Тананаев И. В. и др. «Химия фтористых соединений актинидов»; Иоффе С. Т. и Несмеянов А. Н. «Методы элементо-органической химии. Магний, бериллий, кальций, стронций, барий»; Тихомиров Б. А. «Очерки по биологии растений Арктики»; Кассиль Г. Н. «Гемато-энцефалический барьер»; Бреславец Л. П. «Полиплоидия в природе и опыте»; Ишлинский А. Ю. «Механика гироскопических систем»; «История Югославии» в 2 тт.; Третьяков П. Н. и Шмидт Е. А. «Древние городища Смоленщины»; Дьяконов И. М. «Урартские письма и документы»; Рыбаков Б. А. «Древняя Русь»; Косвен М. О. «Семейная община и патронимия», «Пять лет Кубинской Революции»; Борковский В. И., Кузнецов П. С. «Историческая грамматика русского языка».

В 1963 г. скончались: академики А. А. Полканов, А. М. Деборин, Л. Д. Шевяков, И. И. Шмальгаузен, В. Д. Кузнецов; члены-корреспонденты А. Н. Ларионов, Б. К. Шишкин, С. И. Соболевский, К. А. Ненадкевич, А. И. Тудоровский, Н. Н. Баранский; иностранные члены: Ян Дембовский (ПНР), Траян Савулеску (РНР).

А. Зайцева.

Академия медицинских наук СССР. Создана в 1944 г. На 1 января 1964 г. в состав Академии входило 105 действительных членов, 142 члена-корреспондента и 13 иностранных членов.

Президиум (с 5 февраля 1964 г.): Н. Н. Блохин (президент), С. Р. Мардашев и В. В. Парин (вице-президенты), О. В. Кербиков (гл. ученый секретарь президиума), В. Х. Василенко, В. В. Закусов и В. А. Рязанов (академики-секретари отделений), С. А. Саркисов и Е. В. Шмидт (чл. президиума).

В 1963 г. в состав Академии вновь вошли переданные из АН союзных республик ин-ты: краевой патологии, клинической и экспериментальной хирургии (Алма-Ата), экспериментальной и клинической медицины (Баку), кардиологии и сердечной хирургии, рентгенорадиологии и онкологии (Ереван), клинической и экспериментальной кардиологии им. акад. Цинамдзгвришвили, клинической и экспериментальной неврологии, урологии, экспериментальной и клинической хирургии и гематологии (Тбилиси), экспериментальной медицины (Вильнюс), краевой медицины (Душанбе), краевой медицины (Фрунзе), экспериментальной и клинической медицины (Рига), краевой медицины (Ташкент), экспериментальной и клинической медицины (Таллин), краевой медицины (Ашхабад) и сектор радиобиологии (Ереван). Всего на 1 января 1964 г. в составе Академии имелось 50 н.-и. учреждений.

4—9 февраля 1963 г. состоялась XVII сессия общего собрания Академии, обсудившая научные доклады по проблеме «Вирусология», вопросы подбора и подготовки научных кадров в учреждениях Академии и о реализации постановления

ЦК КПСС и Совета Министров СССР «О мерах по дальнейшему улучшению подбора и подготовки научных кадров»; задачи Академии по выполнению постановления ЦК КПСС и Совета Министров СССР «О мерах по дальнейшему развитию биологической науки и укреплению ее связи с практикой».

29 октября — 1 ноября 1963 г. состоялась XVIII сессия общего собрания Академии, научная часть которой была посвящена использованию новой техники в медицине и биологии; было избрано 11 действительных членов Академии — Н. В. Антелава, Л. К. Богуш, З. В. Ермольева, И. А. Кассирский, В. В. Кованов, П. Е. Лукомский, В. А. Саноцкий, П. М. Сараджишвили, Н. А. Федоров, Е. В. Шмидт, М. А. Ясиновский; 18 членов-корреспондентов Академии — Г. А. Баиров, Н. П. Бехтерева, П. А. Вершилова, М. В. Волков, Б. Е. Вотчал, Е. Ф. Давиденкова, И. Б. Збарский, И. И. Иванов, П. Н. Косяков, А. Г. Лихачев, П. Н. Мазаев, А. А. Мерабян, С. А. Нейфах, С. Д. Носов, М. А. Петров-Маслаков, В. В. Португалов, А. Я. Пытель, С. Н. Хечинашвили; 3 иностранных члена — Богдан Брецель (СФРЮ), Жозуэ ди Кастро (Бразилия) и Хельмут Крац (ГДР).

В 1963 г. в научных учреждениях Академии разрабатывались 28 важнейших проблем медицины. Основное внимание уделялось изысканиям эффективных мер борьбы с инфекционными и сердечно-сосудистыми заболеваниями и злокачественными новообразованиями.

В 1963 г. удостоены Ленинской премии М. П. Чумаков и А. А. Смородинцев за работу по ликвидации полиомиелита в СССР и Н. Н. Петров за многолетние исследования в области онкологии.

В 1963 г. присуждены именные премии АМН СССР: им. В. М. Бехтерева — А. Д. Зурабашвили за работу «Некоторые клинико-теоретические изыскания в психиатрии»; им. С.И.Спасокукоцкого — А. А. Полянцеву за монографию «Хирургическое лечение рака и доброкачественных стенозов пищевода»; им. Б. И. Лаврентьева — Е. К. Плечковой за работу «Реакция нервной системы организма на хроническое повреждение периферического нерва»; им. Ф. Ф. Эрисмана — С. Н. Черкинскому за монографию «Санитарные условия спуска сточных вод в водоемы»; им. Н. А. Семашко — Г. А. Баткис и Л. Г. Лекареву за монографию «Теория и организация советского здравоохранения»; им. С. П. Боткина — А. Л. Мясникову за монографию «Атеросклероз».

В 1963 г. скончались: действительные члены АМН СССР — П. А. Куприянов, О. Б. Лепешинская, А. Г. Савиных, М. А. Скворцов, члены-корреспонденты — А. В. Триумфов, В. Ф. Ундриц. *М. Иванова.*

Всесоюзная академия сельскохозяйственных наук имени В. И. Ленина (ВАСХНИЛ). Основана в 1929 г. Имеет 6 отделений. В составе Академии на 1 января 1964 г.: почетных академиков — 5, действительных членов-академиков — 66, членов-корреспондентов — 71, членов-корреспондентов из числа ученых зарубежных стран — 12.

Президиум: М. А. Ольшанский (президент), И. А. Будзко (вице-президент, он же академик-секретарь отделения механизации и электрификации сельского хозяйства), И. С. Варунцян, Н. Ф. Ростовцев, А. Н. Аскоченский, Г. М. Лоза, Н. П. Анучин (академики-секретари отделений), Т. Д. Лысенко (член президиума), А. В. Пухальский (гл. ученый секретарь президиума).

Академия имеет в своем составе (с июля 1963 г.) 20 н.-и. ин-тов. Деятельность Академии сосредоточивается на развитии исследований по ведущим направлениям с.-х. науки и прежде всего на разработке проблем мичуринской агробиологии, теоретических основ земледелия и животноводства, комплексной механизации и химизации с.-х. производства, способствующих ускорению технического прогресса и повышению производительности труда в сельском хозяйстве.

При отделениях Академии созданы секции: земледелия и почвоведения, агрохимии, защиты растений, картофелеводства и овощеводства, молочного и мясного скотоводства, свиноводства и т. д.

В 1963 г. Академией проведены: сессии по вопросам развития биологической науки, по эрозии почв, объединенная сессия отделения биологических наук АН СССР и отделения животноводства по вопросам применения в животноводстве биологически активных препаратов, пленум отделения животноводства по вопросам кормления с.-х. животных, совещание в Полтавском ин-те свиноводства по использованию гетерозиса в свиноводстве, IX годичная конференция памяти акад. В. П. Горячкина по земледельческой механике, совещание по итогам обследования способов посева и посадки леса и полезащитных лесных полос, совещание по разработке способов борьбы с вырождением картофеля и выращивания здорового посадочного материала раннего картофеля в условиях районов нечерноземной зоны, совещание по семеноводству хлопчатника, ряд семинаров селекционеров по методам выведения сортов с.-х. культур под руководством академиков ВАСХНИЛ П. П. Лукьяненко, Д. А. Долгушина, А. А. Авакяна, селекционера В. Н. Ремесло.

В 1963 г. скончались члены-корреспонденты ВАСХНИЛ: А. А. Краснюк, Н. С. Соколов. *Н. Смирнов.*

Академия художеств СССР. Образована в 1947 г. На 31 декабря 1963 г. в состав Академии входило 42 действительных члена, 8 почетных членов и 62 члена-корреспондента. Президиум: В. А. Серов (президент), М. Г. Манизер, А. А. Дейнека (вице-президенты), П. М. Сысоев (гл. ученый секретарь), Е. В. Вучетич, С. В. Герасимов, Б. В. Иогансон, Ф. П. Решетников, Я. Д. Ромас, Н. В. Томский, Д. А. Шмаринов.

В октябре 1963 г. проходила XX сессия, посвященная задачам Академии в свете решений Июньского пленума ЦК КПСС по идеологическим вопросам.

В январе — марте в Академии были проведены народные обсуждения произведений изобразительного искусства, выдвинутых на соискание Ленинских премий 1963 г. В июне состоялась конференция по обсуждению состояния и мер улучшения производства массовой изопродукции (репродукционные открытки, марки, поздравительные телеграфные бланки, художественные конверты). Представители Академии на совещании с руководителями художественных вузов и училищ рассмотрели вопросы образования в области декоративно-прикладного искусства и художественного конструирования в соответствии с постановлением ЦК КПСС и Совета Министров СССР от 9 мая 1963 г.; на совместном заседании с художниками-монументалистами, архитекторами и искусствоведами обсуждались состояние и задачи монументальной живописи в современном градостроительстве. Научные заседания Академии были посвящены: 125-летию со дня рождения скульптора А. М. Опекушина, 100-летию со дня рождения художника А. Е. Архипова, 100-летию со дня выхода из императорской Академии художеств 14 конкурентов на большую золотую медаль. Творческое совещание было посвящено обсуждению художественного оформления оперы Джузеппе Верди «Дон Карлос» работы В. Ф. Рындина.

Члены Академии приняли участие в работе съезда художников ВНР, Международной конференции по вопросам реставрации и консервации произведений изобразительного искусства, Всероссийского совещания директоров художественных музеев в свете решений Июньского пленума ЦК КПСС по идеологическим вопросам, а также в работе гос. экзаменационных комиссий в художественных ин-тах СССР и др. (см. разделы «Изобразительные искусства» СССР и РСФСР, стр. 95 и 157).

В 1963 г. золотые медали и почетные дипломы Академии за лучшие произведения живописи, скульптуры и графики, выполненные в 1962 г., были присуждены: скульпторам В. В. Исаевой и Р. К. Тауриту, архитекторам А. В. Васильеву и Е. А. Левинсону — за мемориальный ансамбль на Пискаревском кладбище в г. Ленинграде, и В. Е. Цигалю — за памятник Герою Советского Союза Д. М. Карбышеву в бывшем гитлеровском лагере смерти Маутхаузене. Серебряные медали и почетные дипломы Академии были присуждены: В. И. Иванову — за серию работ о Кубе, Ю. М. Непринцеву — за графическую серию «Рассказы о ленинградцах», П. П. Оссовскому — за серию работ о Кубе, Т. Т. Мамедову и О. Г. Эльдарову — за памятник Мухаммеду Физули в Баку.

О выставках см. раздел Художественные выставки стр. 97.

В 1963 г. вышли в свет труды НИИ теории и истории изобразительных искусств. «Всеобщая история искусств», т. IV; «Русское декоративное искусство», т. 2; «Очерки по истории русского портрета второй половины XIX века»; Б. В. Веймарн — «Идейное единство и национальное многообразие советского искусства»; В. А. Прытков — «Любимые русские художники».

В издательстве Академии за год было выпущено 54 книги и альбома, в т. ч. 4 выпуска «Школа изобразительного искусства»; ежегодник «Искусство народу»; М. Ф. Овсянников, З. В. Смирнова — «Очерки истории эстетических учений»; А. И. Зотов — «Народные основы русского искусства», т. 2; Е. В. Вучетич — «Художник и жизнь»; А. В. Иконников и Г. П. Степанов — «Эстетика социалистического города»; Ю. Д. Колпинский — «Скульптура древней Эллады»; А. Л. Каганович — «Антон Лосенко и русское искусство середины XVIII в.» и др.

В 1963 г. скончались: действительные члены А. М. Герасимов, В. В. Мешков, член-корреспондент А. С. Пащенко. *Е. Зурабов.*

16. КУЛЬТУРНАЯ ЖИЗНЬ

Художественная литература

Прошедший 1963 г. был отмечен важнейшими событиями в культурной жизни нашей страны. Встречи руководителей партии и правительства с представите-

лями творческой интеллигенции (7—8 марта), работа Июньского пленума ЦК КПСС, посвященного идеологическим вопросам, имели огромное значение для дальнейшего развития художественной культуры, для борьбы за высокую идейность и художественное мастерство советского искусства.

Один из главных положительных итогов литературного года, как и прошедших лет, несомненно, заключается в том, что лучшие его произведения проникнуты духом XX и XXII съездов партии. Это ощущается и в смелости, масштабности постановки социальных и моральных проблем и в изображении поэзии мирного созидания. В романе украинского писателя О. Гончара «Тронка» («Дружба народов», № 5, пер. с укр. яз.) убедительно и ярко показаны существенные черты наших дней, атмосфера благодатных перемен в нашей жизни. Не только движение личной судьбы организует повествование писателя, но и сам полноводный поток жизни народа. Тронка — колокольчик, неумолчно звучащий в украинских степях,— является у Гончара символом родной земли. О советской действительности последних лет повествует роман Ю. Трифонова «Утоление жажды» («Знамя», № 4—7). Писатель рассказывает о великих свершениях, происшедших в нашей жизни после исторического XX съезда партии, о высвобождении мысли, инициативы, творчества. Воссоздавая картину строительства крупнейшего ирригационного сооружения—Каракумского канала, автор показывает новаторский труд советского человека, бичует алчных хищников и карьеристов. Нефтяникам Татарии, внесшим важный вклад в развитие большой химии, посвятила свой роман «Дар земли» («Октябрь», № 5—8) А. Контяева. Герои романа В. Ханжина «Крутоярск второй» (М.) — люди, работающие на крупном ж.-д. узле. О молодых советских инженерах и рабочих, борющихся за создание новой техники для сельского хозяйства, повествует С. Юдкевич «Твоя любовь» (Тула). На стройки Сибири, где живут и работают мужественные советские люди, переносит читателя повесть Ю. Полухина «Взрыв» (М.), книги М. Ганиной «Я ищу тебя, человек» (М.), А. Клещенко «Когда расходится туман» (М.), В. Колыханова «Ближний Север» (Благовещенск). Покорению нашими современниками богатейших недр Курской магнитной аномалии посвящена повесть В. Бекетова «Гидра» (Белгород). О трудной, опасной, но увлекательной профессии геологов повествуют В. Стариков в повести «Мы летим в Анзас» (М.), В. Осипов «Рассказ в телеграммах» («Лит. Россия», № 36—37). Нашим современникам, их жизни, труду, любви посвящены роман И. Гофф «Телефон звонит по ночам» (М.), «Маленькие повести» (М.) Л. Обуховой, рассказы Г. Калиновского «Капитан поднимается на мостик» (М.), Э. Миндлина «Корабли, стены, товарищи» (М.), сборник «Рассказы 1962 года» (М.), повесть туркменского писателя Б. Худайназарова «Сормово — 27» («Дружба народов», № 6, пер. с туркм. яз.) и др.

Многие произведения 1963 г., запечатлевшие самоотверженный труд и душевное богатство советских людей, созданы на материалах жизни современной колхозной деревни. В документальной повести Г. Воробьева «Село мое родное» («Знамя», № 12) автор рассказывает о колхозе, поднятом за десятилетие, о замечательных делах и трудах его председателя — коммуниста Степана Фака. Яркий портрет председателя колхоза, носителя передовых прогрессивных сил в колхозном строительстве, знакомого нам по «Деревенскому дневнику», Е. Дорош запечатлел в очерке «Мой друг Федосеев» («Дружба народов», № 1). В центре повести краснодарского писателя В. Нальмана «Схватка» («Дон», № 1, 2, М.)—острые вопросы руководства сельским хозяйством. Многих проблем касается А. Иванов в романе «Тени исчезают в полдень» («Сибирские огни», № 7, 8, 10, 11), основное действие которого протекает в наши дни в одном из крупных сибирских колхозов. О жизни колхозной деревни 30—50-х годов рассказывает С. Крутилин в «Липягах» («Дружба народов», № 2—3). Правдиво показывает достижения сегодняшней колхозной деревни И. Рябокляч в книге рассказов «На белом коне» (М., пер. с укр. яз.). Образ женщины, отдающей все свои силы укреплению отстающего колхоза, создал С. Малашкин в романе «Крылом по земле» (М.). Многие стороны жизни колхозной деревни, нравственные проблемы освещены в рассказе А. Солженицына «Матренин двор» («Новый мир», № 1), вызвавшем оживленную полемику в печати; в романах, повестях, книгах Л. Гурунца «Шумит Воротан» (М.), В. Шукшина «Сельские жители», А. Абу-Бакара «Чегери» («Дружба народов», № 9, пер. с даргинск. яз.), В. Илуса «Стоим крепко» (М., пер. с эст. яз.), Л. Лубнина «По следам Васьки Жабрея» (М.), И. Пташникова «Зерна падают не на камень» (М.), А. Сидки «Все тот же Джура» (М., пер. с тадж. яз.) и др. С любовью рисуют простых людей деревни, их душевную чистоту и поэтичность в своих новых книгах и повестях Ю. Нагибин «Погоня. Мещерские были» (М.), Г. Троепольский «В камышах» («Новый мир», № 4, 10), В. Титов «Дороги» (М.), Ю. Помозов «Верхневолжье» (М.), Е. Ратнер «Распахнутое сердце» (Рига), Н. Эркай «Березовая вода» (М., пер. с морд.- эрзя яз.), Л. Лапцуй «Камень с надписью» (Тюмень, пер. с ненец. яз.) и др. О своих современниках, щедрых душой людях грузинского села повествует И. Руруа «В сиянии радуги» (Тбилиси, пер. с груз. яз.), Г. Шатберашвили «Корни и ветви» (М., пер. с груз. яз.). Р. Эзера в романе «Их было трое» («Карогс», № 1—6, на латыш. яз.) показала современную деревню, столкновение коммунистической морали с пережитками прошлого. Глубокие социальные преобразования в послевоенной Молдавии отображены в книгах Г. Георгиу «Солнце над селом» (Кишинев), Ф. Видрашку «Прохлада земли» (М., пер. с молд. яз.), Р. Лунгу «Чудесное лекарство» (М., пер. с молд. яз.).

Среди произведений 1963 г., посвященных нашей современности, большую группу составляют документальные путевые очерки, лирические дневники, в которых запечатлены грандиозные стройки наших дней, красота родной природы, творческие дела советских людей, преобразующих ее. Привлекает своеобразная поэтическая книга спец. корр. газеты «Комсомольская правда» В. Пескова «Шаги по росе» (М.). Наши современники — прославленные советские космонавты, строители гидростанции на Ангаре и канала в Каракумах, врачи и писатели, художники и ученые — герои этой книги. Свободная манера рассказа о виденном и встречах в сочетании с размышлениями автора отличает интересную книгу Ю. Смуула «Японское море, декабрь» («Дружба народов», № 8, пер. с эст. яз.). О перекрытии Енисея рассказывает Б. Полевой в «Саянских записях» («Знамя», № 9—10). Неповторимое величие Енисея, судьбы старожилов и новоселов приенисейского края запечатлела А. Вальцева в книге «Енисей, Енисей...» (М.). Коренные перемены, которые произошли в жизни нанайцев, зорко подметил в своих путевых очерках «Амур—река родственников» Г. Ходжер («Дружба народов», № 1). О Таджикистане, Киргизии, Севере, Сахалине наших дней рассказывают писатели, поэты, очеркисты в сборниках «У подножия Памира» (М., пер. с тадж. яз.), «Ласточка» (М., пер. с кирг. яз.), «Север» (Вологда), «Наш Сахалин» (Ю.-Сахалинск). В Ярославле вышел интересный сборник «Ярославна», рассказывающий о детстве Валентины Терешковой, ее юности, ее мужестве.

Многочисленна мемуарная литература. С увлечением читаются яркие записки известного летчика-испытателя

М. Галлая «Испытано в небе» («Новый мир», № 4, 5). Художеств.-документ. повесть «Дружба» (Тбилиси, пер. с груз. яз.) о своей жизни и работе написал Герой Социалистического Труда, председатель колхоза М. Орагвелидзе. «Новый мир» (№ 1—3) продолжал печатать воспоминания И. Эренбурга «Люди, годы, жизнь» (книга пятая). «Книга скитаний» К. Паустовского («Новый мир», № 10, 11) охватывает время с начала 20-х гг. до наших дней. В ней воссозданы колоритные портреты многих писателей и поэтов — современников и друзей автора. Н. Тихонов в «Знамени» (№ 1—6, 8—10) продолжал публиковать «Страницы воспоминаний». Воспоминания, очерки и статьи о писателях-сибиряках А. Коптелова собраны в его книге «Мои современники» (Барнаул). Дневник А. Караваевой «Вечнозеленые листья» (М.) рассказывает о литературной судьбе старейшей писательницы и содержит размышления о жизни, современности, творчестве.

Борьбе с наследием недавнего трагического прошлого посвящено много произведений 1963 г. Следует назвать документальную повесть Б. Дьякова «Пережитое» («Звезда», № 3), рассказывающую о стойкости и духовной силе честных советских людей, коммунистов, которых не сломили репрессии периода культа личности. Роман П. Куусберга «Происшествие с Андресом Лапетусом» (Таллин, на эст. яз.) также посвящен трудным проблемам, связанным с периодом культа личности. Духовную трагедию человека, который в годы культа личности подавлял в себе смелые творческие порывы, показывает также литовский писатель А. Балтрунас «Ты меня зовешь?» («Пяргале», № 4, 5, на литовском языке) и др.

Тема формирования новой, коммунистической морали, воспитания нового, социалистического человека является одной из центральных в советской литературе. Эти социальные, нравственные проблемы решаются во многих вышеназванных произведениях, они являются главными в подавляющем числе других книг советских писателей, вышедших в минувшем году и посвященных современности. За доверие к людям, строящим коммунизм, ратует А. Солженицын в рассказе «Для пользы дела» («Новый мир», № 7). Писатель обличает тех, кто, прикрываясь государственными интересами, строит свою карьеру во вред государству, вооружает читателя на борьбу против всех приспособленцев и карьеристов. Рассказ вызвал оживленную дискуссию. Против мещанства, своекорыстия, ограниченности жизненных интересов выступает В. Дементьев в своем романе «Замужество Татьяны Беловой» («Нева», № 12). Столкновение старого и нового в сфере бытовых, семейных связей составляет также основу конфликта в книге Ч. Гусейнова «Сестра моя» (Баку, на азерб. яз.). В ненависти к скопидомству, в осуждении мещанства — пафос повестей С. Баруздина «Первое апреля — один день весны» («Октябрь», № 4), А. Енкеева «Марево» («Совет Эдэбияты», № 2, 3, на тат. яз.) и др. О хороших и скромных людях, непримиримых к несправедливости, к злу, рассказывают также в своих произведениях В. Титов «Когда опадают листья» (М.), Ф. Мухаммадиев «Домик на окраине» («Дружба народов», № 7, пер. с тадж. яз.), В. Гроссман «Лось» («Москва», № 1), Б. Евгеньев «День рождения» (М.), Н. Почивалин «Летят наши годы» («Нева», № 2). Моральный кодекс советского человека и враждебная этому кодексу этика — основная тема романов С. Каспарова «Четвертое измерение» («Лит. Азербайджан», № 3—6, пер. с азерб. яз.), В. Гиллера и О. Зив «Вам доверяются люди» (М.), П. Халова «Последний циклон» («Дальний Восток», №5, 6) и др. Сложные проблемы человеческих взаимоотношений, главным образом с нравственной, морально-этической стороны, исследуются также многими авторами, выступающими в жанре рассказа. Эта тема проходит в сборниках рассказов Ю. Казакова «Легкая жизнь» (М.), Б. Багриновской «Ничей» (М.), Р. Ланкаускаса «Осенние краски земли» (М., пер. с лит. яз.), Я. Волчека «Мои учителя» (М.), В. Беляева «Добрый вечер» (М.—Л.), Ю. Балтушиса «Рассказы о любви» («Дружба народов», № 6, перевод с литовского языка), М. Шитова «Березовские повертки» («Новый мир», № 8) и др.

Много произведений 1963 г. посвящено молодым современникам, их интересам и судьбам. «Как жить при коммунизме»? — этот вопрос ставят перед собой главные герои повести Л. Жуховицкого «Я сын твой, Москва» («Молодая гвардия», № 1, М.). Стойкого советского парня, честного и преданного, ставшего настоящим рабочим, показал В. Краковский в своей повести «Возвращение к горизонту» («Звезда», № 7). О тех, кто осваивает целинные земли, о молодых строителях, геологах рассказывает М. Еленин в повести «Три шага в пустыне» (Л.). О замечательной девушке, работающей на Севере, о том, как происходит в юном существе процесс внутреннего возмужания, рассказывает О. Гуссаковская «Ищу страну Синегорию» (Магадан). Тема вступления молодежи на большую жизненную дорогу интересует многих писателей. Она в центре книг М. Красавицкой «Если ты назвался смелым» («Юность», № 4, 5), А. Якубова «Золотое колечко» (М., пер. с узб. яз.), П. Зейтунцяна «Не люблю вокзалов» (М., пер. с армянского языка), В. Собко «Суровый друг» («Вітчизна», № 4, 5, на украинском языке), Л. Ющенко «Не считая воскресенья» («Октябрь», № 10), М. Прилежаевой «Третья Варя» («Юность», № 11, 12), В. Аксенова «Апельсины из Марокко» («Юность», № 1), Л. Лилиной «За школьным порогом» (Ташкент), Н. Долининой «Сколько стоит хлеб» (М.—Л.), В. Долгого «Первый рейс» (Калининград), В. Козлова «Я спешу за счастьем» (Л.), И. Волошина «Хрустальные огни» (М., пер. с укр. яз.), Б. Саулитиса «До последней прямой» («Кароге», № 1—6, на латыш. яз.), В. Жуковского «Песня, спетая один раз» (Душанбе), В. Бабанлы (Шихлы) «Жизнь учит нас...» («Лит. Азербайджан», № 2, 3, пер. с азерб. яз.). О становлении характера молодых советских людей, об их труде и любви, непримиримости к мещанам и стяжателям рассказывают также А. Гладилин «Первый день нового года» («Юность», № 2, М.), Б. Зубавин «Мишка» (М.), О. Гукасян «Весенняя повесть» (М., пер. с арм. яз.), А. Эрлих «Куда зовут ракеты» (М.), Н. Тарасенкова «Как это все сказать» (М.), Н. Гусейнов «Телеграмма» («Дружба народов», № 4, пер. с азерб. яз.), В. Малев «Песня пробивает себе путь» (Кишинев), Т. Чиладзе «Прогулка на пони» (Тбилиси, пер. с груз. яз.), А. Степанян «На пороге лета» (М., пер. с арм. яз.), М. Романина «Метель вишневая» (М.), Р. Кутуй «Дождь будет» (М.), Л. Ильченко «Перекрестки» (Л.). Молодым специалистам, их поискам, разочарованиям, находкам посвящены также произведения А. Битова «Большой шар» (М.—Л.), В. Липатова «Черный яр» («Новый мир», № 3), Ю. Чумандрина «Четвертая категория трудности» (М.—Л.). О жизни студенческой молодежи пишут в повестях «Пять точек на карте» К. Ковальджи («Молодая гвардия», № 8, 9), «Мне двадцать три» Б. Резниченко («Днепр», № 3, на укр. яз.), О. Кожухова «Не бросай слов на ветер...» (М.), Е. Гуцало «За четверть часа до матча» («Прапор», № 1, на укр. яз.). Повести и рассказы И. Жданова «Взморье» (М.) посвящены нахимовцам, повесть «Изгнание Василия Зюзина» И. Голосовского — работе дружинников, роман «Зыбкие мостки» И. Индране (М., пер. с латыш. яз.) — жизни сельских школьников.

Советская литература, посвященная эпохе Великой Отечественной войны, обогатилась в 1963 г. рядом новых интересных произведений. Отличительная особенность лучших из них (это было и в книгах прошлых лет) за-

ключается в том, что пафосом, страстью, мыслью они откликаются на проблемы наших дней. Современны в них и обостренное утверждение общечеловеческого смысла борьбы за коммунизм, против фашистской чумы, и ясное понимание движущих сил войны, роли народа в ней, и изображение суровой правды тех трагических ошибок, которые связаны с культом личности. Гуманизмом, утверждением мира, счастья людей пронизан лучший военный роман года «Солдатами не рождаются» К. Симонова (ч. 1, «Знамя», № 8—11). Автор стремится осмыслить и художественно оценить очень важный период в жизни народа, проникнуть в сложный внутренний мир советского человека. Глубокие раздумья героев сочетаются в произведении с изображением реальных событий великой битвы на Волге, героизма и благородного мужества советских людей-воинов; раскрывает писатель и ошибки Сталина, так дорого стоившие советскому народу. В 1963 году всесоюзный читатель познакомился с хорошей, правдивой книгой украинского писателя Л. Первомайского «Дикий мед» («Октябрь», № 1—3). В ней рассказано о событиях минувшей войны и раскрыты драматические переживания людей, связанные с тяжелыми испытаниями в годы культа личности, и оптимистическая вера в силы партии. Суровая правда войны, без прикрас, без ложной риторики, богатство духовного мира и величие мужества и героизма защитников родины ярко изображены в романах и повестях А. Злобина «Самый далекий берег» («Молодая гвардия», № 2, 3), К. Воробьева «Убиты под Москвой» («Новый мир», № 2), А. Ананьева «Танки идут ромбом» (М.), И. Левченко «Счастливая» («Москва», № 2), А. Казанского «По велению сердца» (Саратов), В. Драгунского «Он упал на траву» (М.), К. Джафарова «Отцы» («Ала-Тоо», № 10, на кирг. яз.) и др., а также в талантливых рассказах В. Быкова «Одна ночь» («Маладосць», № 1, на белорус. яз.) и «Фронтовая страница» («Октябрь», № 9, пер. с белорус. яз.), В. Некрасова «Новичок» («Новый мир», № 11), В. Тендрякова «Рассказы радиста» («Новый мир», № 9), А. Солженицына «Случай на станции Кречетовка» («Новый мир», № 1), Ю. Тарского «Сильнее смерти» (М.), М. Скороходова «Юность солдата» (М.), С. Смирнова «Рассказы о неизвестных героях» (М.) и др. Героическая борьба подпольщиков и партизан с немецко-фашистскими оккупантами запечатлена в новых произведениях белорусского писателя А. Адамовича «Сыновья уходят в бой» («Дружба народов», № 7, 8), создавшего яркие картины партизанской жизни, самобытные характеры героев, И. Новикова «Руины стреляют в упор» (М., пер. с белорус. яз.), В. Бернасовской «В комендантский час» (Киев), И. Автономова «Так рождались звезды» (М., пер. с укр. яз.). В повести А. Калинина «Эхо войны» («Огонек», № 34—36) речь идет не только о войне за линией фронта, но и о войне двух миров, двух психологий. Они олицетворены в образах двух матерей — кулацкой дочери, вскормившей двух сыновей-предателей, и страстной патриотки — сельской учительницы, два сына которой погибли от руки этих предателей. Интересна повесть Ч. Айтматова «Материнское поле» («Новый мир», № 5, пер. с кирг. яз.). Рассказ о прошлом, о том, как муж и три сына старой Толгонай отдали жизнь ради победы, тесно переплетается в повести с изображением настоящего — судьбы одинокой, но мужественной женщины, скорбящей, но не отчаявшейся. Своим гуманистическим пафосом эта глубокая повесть обращена и к будущему — война с ее смертями и горем должна быть исключена из жизни людей.

Об эпохе 20—30-х гг., жизни советского общества в восстановительный период, период коллективизации и в первые пятилетки и предвоенные годы рассказывают в своих романах и повестях С. Борзенко «Какой простор!» (кн. 2, М.), Х. Г. Меламуд «Земля» (М., пер. с евр. яз.), И. Друцэ «Степные баллады» (Кишинев, на молд. яз.), К. Паустовский «Дым отечества» («Москва», № 9, 10), А. Первенцев «Гамаюн — птица вещая» (М.), В. Ильин «Живуны» («Молодая гвардия», № 6), Э. Каган «Свежее сено» (М., пер. с евр.) и мн. др. Сибирь 1921 г. встает со страниц романа Г. Маркова «Отец и сын» («Знамя», № 1—2), романа-поэмы о таежной коммуне, о той борьбе, которую вело за новую жизнь старшее поколение. О судьбе русской женщины, потерявшей родину, о ее скитаниях в эмиграции, жизни за границей со свойственным писателю драматизмом рассказал Л. Леонов в повести «Evgenia Ivanovna» («Знамя», № 11). Книга турецкого писателя Н. Хикмета, работавшего в СССР, «Романтика» («Знамя», № 4, 5, пер. с турец. яз.) во многом автобиографична. Это произведение о начале 20-х годов, в нем оживают Москва тех лет, жизнь молодой кемалистской республики, Турция со всеми ее противоречиями. Писатель убедительно и ярко в своеобразной манере поведал о героической борьбе турецких коммунистов за независимость и свободу своей родины. О классовой борьбе, развернувшейся в 30-е годы на Западной Украине, рассказывает во второй книге «Волынь» Б. Харчук (М., пер. с укр. яз.).

Как и в предыдущие годы, писатели черпали вдохновение в героическом времени Октября, в историко-революционной теме. Роман А. Коптелова «Большой зачин» («Сибирские огни», № 4—6) первая книга из задуманной трилогии о работе первых русских марксистов. Автор воссоздал образ молодого Ленина (периода шушенской ссылки), человека неустрашимой энергии, политической прозорливости и духовного богатства. Величие и человеческая простота, неутомимая деятельность вождя революции раскрывается в рассказах В. Тельпугова в кн. «Ночные огни» (М.), С. Дангулова «Ленин разговаривает с Америкой» («Дружба народов», № 4), М. Слонимского «Первая встреча» («Нева», № 11), документальных повестях Д. Вишневского «Семьдесят второй день» (М., пер. с укр. яз.), И. Лисочкина «По заданию Ильича — за океан» (Л.), кн. стихов А. Безыменского «Партбилет № 224332» (М.), книге воспоминаний, подготовленной группой старых коммунистов и Институтом марксизма-ленинизма, «О Владимире Ильиче Ленине. 1900—1922 гг.» (М.), поэме М. Нугманова «Грозовое лето» (М., пер. с тат. яз.) и др. О первых годах революции, борьбе народа за Советскую власть интересно рассказывают в романах «Суровая песня» А. Перегудов (М.), «Плавни пылают» Ю. Мокреев (М., пер. с укр. яз.), «Так начинается день» З. Шашкин (М., пер. с казах. яз.), в книгах «Млечный путь» Д. Шенгелая («Литературная Грузия», № 3, пер. с груз. яз.), «Кусок пирога» И. Багмут (М., пер. с укр. яз.) и др. Освободительное движение 20 века, революционные события 1905 г. отражены в книге А. Брушгейн «Вечерние огни» (М.), Р. Селиса «В те грозовые дни» (Рига, на латыш. яз.), М. Джавахишвили «Женская ноша» (М., пер. с груз. яз.). Новый историко-революционный роман С. Заречной «Подвиг поколения» (М.) воссоздает картину самоотверженной борьбы революционеров-семидесятников с царским самодержавием. Историческое повествование В. Иванова «Черные люди» (М.) отражает события русской истории 17 в., роман Ф. Таурина «Каторжный завод» («Сибирские огни», № 1, 2) — рост революционного сознания народа на «каторжных заводах» и рудниках Сибири. Тяжелая безрадостная жизнь в старой, подневольной деревне описывается в книгах Е. Симонайтите «...А было так» (Вильнюс, пер. с лит. яз.), Х. Дерьяева «Судьба» (Ашхабад, пер. с туркм. яз.), А. Маркуша «Мараморошские рассказы» (М., пер. с укр. яз.). В 1963 г. переведена на русский язык повесть узбекского писателя Айбека «Детство» (Ташкент). Кистью зрелого художника

воссоздана в повести жизнь аулов, кишлаков и городов Средней Азии, история маленького героя, сына бедняка.

Поэзия — один из самых чутких жанров литературы. Горячим ощущением нашего времени проникнуты лучшие стихи и поэмы, опубликованные в периодической печати и в отдельных книгах. Духом непримиримости к тому тяжелому и неправому, что было характерно для культа личности, проникнута новая поэма А. Твардовского «Теркин на том свете» («Новый мир», № 8, М.). Но отмечая то смешные, то страшные картины «того света» автор не только показал вчерашний день— поэма повернута лицом к современности и к будущему. Ее пафос в прославлении жизни, в отрицании всего мертвого и мертвящего. Язык поэмы Твардовского богат живой разговорной речью. В своей новой поэме «Иди, сержант!» («Правда», 30 июня, № 181, М.) Н. Грибачев утверждает бессмертие подвига во имя жизни.

Сердцем диктуется обращение поэтов к нашей действительности, к миру чувств советского человека, к проблемам, имеющим огромное гражданское звучание. Таковы стихи и поэтические циклы А. Прокофьева («Октябрь», № 7, «Нева», № 9), М. Алигер («Новый мир», № 10, «Юность», № 12), К. Кулиева («Новый мир», № 10, пер. с балкарск. яз.), С. Щипачева («Юность», № 4, 7, 11), Б. Окуджавы («Юность», № 2), Р. Гамзатова («Новый мир», № 2, 5, 9), Е. Евтушенко («Юность», № 9), П. Бровки («Новый мир», № 6), Р. Рождественского («Юность», № 3), С. Орлова («Нева», № 7), А. Гранн («Звезда», № 8, «Знамя», № 6), М. Танка («Новый мир», № 7), С. Маршака («Юность», № 3), И. Федорова («Дон», № 7), Е. Винокурова (Юность», № 1), Б. Слуцкого («Юность», № 12), Л. Мартынова («Литературная газета», 14 ноября, № 136), А. Ахматовой («Литературная газета», 5 окт., № 120, «Новый мир», № 1), М. Львова («Нева», № 2), Б. Ахмадулиной («Литературная газета», 7 декабря, № 146), Е. Долматовского («Октябрь», № 11) и мн. др.

В 1963 г. вышло много сборников стихов известных советских поэтов, представляющих собой как бы поэтический отчет авторов о своей работе. О широте исканий поэта дает наглядное представление книга С. Смирнова «Веселый характер» (М.), вобравшая все лучшее, что было в его творчестве. Давние и новые стихи А. Межирова вошли в его новый сборник «Стихотворения» (М.). Избранные стихи за двадцать лет жизни в поэзии собраны Ю. Друниной в «Тревоге» (М.). Итогом двадцатилетней работы является первая книга стихотворений поэта Н. Коржавина «Годы» (М.). Лучшие стихи и поэмы, созданные П. Бровкой почти за четыре десятилетия, вошли в его книгу «У родных криниц» (М., пер. с белорус. яз.). Большой и сложный путь в поэзии отражен в новых поэтических книгах А. Твардовского «Поэмы» (М.), С. Васильева «Поэмы», М. Светлова «Стихотворения» (М.), А. Пришельца «Стихотворения и песни» (М.), Г. Левина «День в отпуску» (М.), Н. Хазри (Бабаева) «Лирика» (М., пер. с азерб. яз.), В. Звягинцевой «Вечерний день» (М.), А. Шпирта «Взволнованный берег» (М.), З. Аксельрода «Утренний свет» (М., пер. с евр. яз.), Л. Деляну «Песни разных времен» (М., пер. с молд. яз.), Г. Санникова «Стихотворения» (М.), В. Сосюры «Счастье семьи трудовой» (М., пер. с укр. яз.), Л. Ошанина «Избранное» (М.), С. Григоряна «Огни» (М., пер. с арм. яз.), Н. Доризо «Избранное» (М.), В. Эрлиха «Стихотворения и поэмы» (М.—Л.), С. Наровчатова «Взыскательный путник» (М.) и мн. др. Лучшее из лирики А. Прокофьева собрано в его кн. «Гориславa» (М.), новый сборник поэта «Стихи с дороги» (М.) продолжает его предшествующую книгу «Приглашение к путешествию». Сб. М. Турсун-заде «Дорогая моя» (М., пер. с тадж. яз.) — синтез гражданственной публицистики и лирики. Вышли новые поэтические книги Э. Межелайтиса «Кардиограмма» (М., пер. с лит. яз.), Я. Смелякова «Хорошая девочка Лида» (М.), Ю. Смуула «Морские песни» (М., пер. с эст. яз.), И. Снеговой «Август» (М.), В. Федорова «Звезды России» (М.), А. Брагина «Земля и сердце» (М.), А. Биллури «Весна свободы» (М., пер. с азерб. яз.), Ю. Ванага «Земля» (Рига, на латыш. яз.), И. Френкеля «Давай закурим» (М.), С. Щипачева «Думы» (М.), Вс. Рождественского «Стихи о Ленинграде» (Л.), Х. Скуя «Дорогой весны» (Рига, на латыш. яз.), А. Токтомушева «Саженец» (М., пер. с кирг. яз.), М. Кочнева «Волжские были» (М.), М. Аврамчика «Встреча бывших конотонов» (Минск, на белорус. яз.), А. Гарнакерьяна «Лирическое наступление» (Ростов-на-Дону) и др.

В новой книге поэта Д. Самойлова «Второй перевал» (М.) много стихов о войне, о том поколении, которое мужало и закалялось в испытаниях тех суровых лет. Тема Отечественной войны, участником которой был поэт,— одна из основных в книге Г. Глазова «Острый угол» (М.). Поэма молодого поэта Халиля Рзы «Настоящая любовь» (М., пер. с азерб. яз.) рассказывает о Герое Советского Союза, одном из защитников Брестской крепости Али Ибрагимове. В книге С. Поделкова «Говорящие деревья» (М.) нарисован образ мужественного героя Юрия Смирнова. Стихи воинов, павших на фронтах Великой Отечественной войны — З. Городисского, М. Кульчицкого, П. Когана, Н. Овсянникова, Н. Майорова и др. — вошли в книгу «Имена на поверке» (М.). Судьба поколения, вынесшего на своих плечах все невзгоды и тяготы фронтовых лет, богатство их душевного мира является центральной темой книг Л. Галкина «Избранное» (Харьков), Н. Панченко «Обелиски в лесу» (М.). Д. Дажина «Горит костер солдатского привала» (М.), В. Догадаева «У ивы песня есть» (М.) и др. Автор книги «Удары сердца моего» (М.) Г. Люшнин писал стихи, находясь в фашистских концлагерях. Стихи его зовут на борьбу с фашизмом. О низости, позоре труса и предателя рассказывает поэма М. Карима «Черные воды» («Знамя», № 1, пер. с баш. яз.).

Обильна и многогранна поэзия 1963 г., интересные книги выпустили поэты всех поколений. Новую поэму «Лонжюмо» («Знамя», № 11) написал А. Вознесенский. В парижской школе Ленина — Лонжюмо, автор сумел увидеть свойственные ей черты великой школы жизни, школы коммунизма. О дружбе, пролетарском интернационализме рассказывает переизданная впервые за многие годы поэма «Моя Африка» (М.—Л.), трагически погибшего в годы культа личности поэта Б. Корнилова. Как и в прошедшие годы, больших успехов достигли молодые авторы. Взволнованно пишут «о времени и о себе», о верности, доброте, любви, родных просторах в первых и в новых книжках «Пульс» (М.) и «Бессоница века» (М.) В. Цыбин, «Только о любви и тебе» (М.) В. Кулемин, «Кораблик» (М.) Н. Матвеева, «Земное небо» (М.) Ю. Левитанский, «Моя романтика» (М.) И. Волобуева, «Отблеск земли» (М., пер. с латыш. яз.) А. Элксне, «Сердце на ладони» (Уфа) Р. Хакимова, «Время теплых дождей» (М.) Л. Татьяничева, «Где бы я ни был...» (Тбилиси, пер. с абхаз. яз.) Б. Шинкуба, «Окно в мир» (М., пер. с укр.) В. Юхимович, «Рельсы» (М.) А. Жигулин, «День забот» (Харьков) З. Кац, «Высокие ноты» (М., пер. с лит. яз.) А. Малдонис, «Стихи о моих товарищах» (М.) И. Фоняков, «Застенчивые звезды» (Фрунзе, пер. с кирг. яз.) С. Эралиев и мн. др. Поэзия родной природы воспета многими, но в некоторых поэтических книгах пейзажная лирика в сочетании с глубокими раздумьями авторов занимает главное место. Таковы книги О. Фокиной «Сыр-бор» (М.), Н. Брауна «Живопись» (М.), Д. Ковалева «Солнечная ночь» (М.), П. Кустова «Бело-

морье» (М — Л.), В. Шошина «Первый гром» (М.), В. Соколова «Просторы» (М — Л.), П. Дорошко «Думы мои» (М — Л., пер. с укр. яз.), В. Белозерова «Студеные мили» (Мурманск), Е. Лось «Купалка» (М., пер. с белорус. яз.), И. Лисянской «Не просто любовь» (М.), Х. Камалова «Вишневая гора» (М., пер. с тат. яз.) и др. Новую и интересную попытку стихотворного пересказа «Слова о полку Игореве» предпринял П. Рыленков («Литературная Россия», 13 декабря, № 50). Заграничные впечатления, жизнь зарубежных тружеников отражены М. Матусовским в книге «Как поживаешь, земля?» (М.), М. Дудиным «До востребования» (Л.) и др.

Как и в предыдущие годы, выходили сборники «День поэзии» в Москве, Ленинграде, Киеве (на укр. яз.) и других городах. По одному стихотворению ста современных советских поэтов из всех союзных республик напечатано в сборнике «Сто лучших стихотворений» (М.). *И. В.*

Литературоведение. 1963 г. был необычайно насыщен раздумьями о литературе и искусстве в связи с памятными встречами руководителей партии и правительства с художественной интеллигенцией, подготовкой к Июньскому пленуму ЦК КПСС и его работой. Содержание и направление ленинской политики партии в области художественного творчества раскрыто в книге Н. С. Хрущева «Высокое призвание литературы и искусства» (М.). Работы, выступления, высказывания Н. С. Хрущева, собранные в этом важнейшем партийном документе, утверждая высокое призвание литературы и искусства, вдохновляют советских художников на путь служения народу, великому делу коммунизма. Задачи, поставленные партией перед литературой, ряд произведений и проблем, привлекших внимание общественности, рассматриваются в периодической критике, в статьях «На передний край идеологической борьбы» («Вопросы литературы», № 4), «Две весны» («Молодая гвардия», № 3), «Творить для народа, во имя коммунизма!» («Юность», № 4), «С партией, за коммунизм!» («Дон», № 5) и др. Против субъективизма в искусстве направлена статья В. Иванова «Объективное и субъективное в художественном творчестве» («Знамя», № 4). В. Новиков в статье «Партийность и народность — основной принцип советской литературы и искусства» («Знамя», № 5) утверждает, что преобразующая сила искусства социалистического реализма основана прежде всего на открытии нового в жизни. За гуманизм действенный, против гуманизма абстрактного выступает Б. Рюриков — «Реальный гуманизм» («Иностранная литература», № 6). Взгляды Ленина на роль и задачи литературных журналов освещены в статье А. Дементьева «В. И. Ленин и литературная журналистика» («Новый мир», № 5).

Актуальные проблемы социалистического реализма и марксистско-ленинской эстетики рассматриваются в книгах В. Иванова «О сущности социалистического реализма» (М.), И. Астахова «Искусство и проблема прекрасного» (М.). Проблематика статей И. Анисимова, Г. Куницына, А. Дементьева, В. Щербины, В. Кожинова, С. Бочарова, Я. Эльсберга, вошедших в сб. «Ленин и литература» (М.), связана с различными гранями ленинского научного наследия, имеющего основополагающее значение для развития социалистической эстетики и литературоведения. В большом труде М. Овсянникова и З. Смирновой «Очерки истории эстетических учений» (М.) показывается, что главное в многовековой истории эстетической мысли — история возникновения и развития материалистических эстетических учений, их борьба с идеалистическими теориями.

Из коллективных работ следует назвать «Историю русской литературы», т. 2 (М.), «Проблемы изучения Герцена» (М.), «Н. А. Добролюбов — критик и историк русской литературы» (Л.), «Очерки истории римской литературной критики» (М.), «Вопросы античной литературы и зарубежном литературоведении» (М.).

Проблемам развития многонациональной литературы народов СССР посвящены: «Очерк истории азербайджанской советской литературы» (М.), «Очерк истории молдавской советской литературы» (М.), «Русская советская драматургия» А. Богуславского и В. Диева (М.), «Очерки развития хакасской литературы» Н. Троякова (Абакан), «Фольклорные связи Северного Кавказа» И. Трескова (Нальчик), «Малые эпосы в киргизской литературе» Д. Суванбекова (Фрунзе, на киргиз. яз.), «У истоков социалистического реализма» А. Григоряна (Ереван).

В 1963 г. вышло много ценных историко-литературных работ и книг, посвященных классическому наследию: монография У. Фохта «Пути русского реализма» (М.), книга В. Кожинова «Происхождение романа» (М.), монография Е. Горбуновой «Вопросы теории реалистической драмы» (М.). Ряд работ посвящен Толстому: М. Храпченко «Лев Толстой как художник» (М.), Н. Гусев «Л. Н. Толстой. Материалы к биографии с 1870 по 1881 г.» (М.), В. Ермилов «Роман Л. Н. Толстого „Анна Каренина“» (М.), Б. Бурсов «Л. Н. Толстой. Семинарий» (Л.), С. Бочаров «Роман Л. Толстого „Война и мир“» (М.), В. Лакшин «Толстой и Чехов» (М.). Достоевскому посвящены исследование М. Бахтина — «Проблемы поэтики Достоевского» (М.), работы Л. Гроссмана «Достоевский» (М.) (на кн. 1962 г.), А. Долинина — «Последние романы Ф. Достоевского» (М.—Л.), сборник статей Я. Зунделовича «Романы Достоевского» (Ташкент). Значение творчества Шевченко в развитии украинского литературного языка рассматривает В. Ващенко «Язык Тараса Шевченко» (Харьков, на укр. яз.). Много новых и интересных данных содержит книга Л. Шеймана «Пушкин и киргизы» (Фрунзе). Вышли также: «Тургенев и музыка» А. Крюкова (Л.), «Эстетические взгляды русских писателей» А. Лаврецкого (М.), «Виссарион Белинский» П. Мезенцева (М.), «Революционная сатира Салтыкова-Щедрина» Е. Покусаева (М.). «Роман И. А. Гончарова „Обломов“» А. Захаркина (М.), «Творчество А. Блока» Л. Тимофеева (М.).

В критической продукции года главное место, естественно, занимают работы о жизни и творчестве советских писателей, о путях развития литературы социалистического реализма. Книгу «Дмитрий Гулиа» (М., на кн. 1962 г.) о народном поэте, известном ученом и общественном деятеле, создателе абхазской азбуки и литературы написал его сын Г. Гулиа. Деятельности и творчеству М. Горького посвящена книга В. Лебедева «Крылья Буревестника» (М.), книги Л. Жак «От замысла к воплощению» (М.), М. Карпенко «Роман М. Горького „Фома Гордеев“» (Киев), «Горький и советские писатели» (М., «Литературное наследство», т. 70). Творчество А. Серафимовича рассматривается в книге Л. Гладковской «Рождение эпопеи» (М.—Л.). Поэзии Твардовского посвящена книга М. Котова «В мастерской стиха Твардовского» (Саратов). Мастерство Маяковского-драматурга рассматривает Б. Милявский — «Сатирик и время» (М.). Вышли также: Е. Балабанович — «А. С. Макаренко. Человек и писатель» (М.), Б. Костелянц — «„Педагогическая поэма“ А. Макаренко» (М.—Л.), Л. Левин — «Владимир Луговской» (М.), Л. Мкртчян — «Аветик Исаакян и русская литература» (Ереван), Л. Левицкий — «Константин Паустовский» (М.), А. Агаев — «Сулейман Стальский. Жизнь и творчество» (Махачкала), З. Богуславская — «Вера Панова» (М.), Г. Цурикова — «Борис Корнилов» (М.—Л.), Е. Старикова — «„Русский лес“ Леонида Леонова. Вихров и Грацианский» (М.) и мн. др.

Обращение писателей и критиков к остросовременным проблемам теории социалистического реализма,

к новым крупным произведениям художников особенно остро проявилось, помимо статей в периодической печати, в литературно-критических сборниках. Н. Грибачев в книге «Полемика» (М.) утверждает реализм, народность современной советской поэзии и прозы, развенчивает эстетику модернизма и его литературную продукцию. Проблемы современной литературы — главная тема сб. М. Алексеева «Бьют родники» (М.). В «Книге про стихи» В. Огнев (М.) рассказывает о процессе поэтического творчества, привлекая для этого большой материал отечественной и мировой поэзии (Твардовского, Межелайтиса, Асеева, Пушкина, Шекспира и т. д.). Нравственные и эстетические проблемы нашего времени — главная тема сборника «Время врывается в книги» М. Лобанова (М.). Важные и актуальные вопросы теории и практики литературы рассматриваются также в сборниках «Ушла ли романтика? Критические размышления» Ф. Светова (М.), «Работа поэта» Л. Озерова (М.), «Советская литература в борьбе за коммунизм» А. Эльяшевича (М.—Л.), «Литературные координаты» О. Йыги (Таллин, на эст. яз.), «Образ нашего современника в советской литературе» А. Дремова (М.), «Писатели тульского края» Н. Милонова (Тула), «Литература и эпоха» М. Гуса (М.), «Латышские советские писатели» И. Берсона (Рига, на латыш. яз.), «Лирика и лирики» С. Шаховского (М., пер. с укр. яз.), «Героя я ищу...» В. Залесского (М.), «Пути и памятники» А. Беляускаса (Вильнюс, на литовском яз.), «Голоса времени» Т. Хмельницкой (М.—Л.), «Литература и жизнь народа» Н. Шамоты (Киев, на украинском яз.) и многие другие.

В 1963 г. вышло много работ, монографий советских литературоведов, посвященных зарубежным литераторам. Кроме уже названных книг, следует отметить исследования Р. Фиша «Писатели Турции — книги и судьбы» (М.), А. Герасимовой и Г. Гирса «Литература Афганистана» (М.), И. Серебрякова «Древнеиндийская литература» (М.), И. Брагинского и Д. Комиссарова «Персидская литература» (М.), И. Голенищева-Кутузова «Итальянское Возрождение и славянские литературы XV—XVI вв.» (М.), Л. Аринштейна «Прогрессивные общественно-политические тенденции в английской поэзии 50—70-х гг. XIX в.» (М.) и др., а также монографии М. Живова «Юлиан Тувим. Жизнь и творчество», Л. Воробьева «Любен Каравелов. Мировоззрение и творчество» (М.), К. Поповича «Социальные мотивы в поэзии Михаила Эминеску» (Кишинев), А. Старцева «Марк Твен и Америка» (М.), Ю. Кагарлицкого «Герберт Уэллс» (М.) и др.

В августе в Ленинграде проходила сессия Всеевропейского сообщества писателей, посвященная проблемам современного романа. В «Иностранной литературе» (№ 11) напечатаны выступления участников симпозиума и статья И. Анисимова, оценивающая его работу. Об итогах ленинградской дискуссии см. также статью Т. Мотылевой «В спорах о романе» («Новый мир», № 11).

Ленинские премии за 1963 г. присуждены: Ч. Айтматову за «Повести гор и степей», Р. Гамзатову за книгу стихов «Высокие звезды», С. Маршаку за книгу стихов «Избранная лирика» и книги для детей. *И. В.*

Переводы произведений иностранной литературы в СССР

В 1963 г. вышли в свет очередные тома собр. соч. В. Скотта, Ф. Купера, Лопе де Вега, Э. Золя, Р. Тагора. Завершено издание сочинений Ч. Диккенса, П. Мериме, Б. Пруса, С. Цвейга. Начат выпуск собраний сочинений Б. Брехта, Л. Фейхтвангера.

С китайского языка переведены: памятник древнекитайской литературы — Бяньвэнь о Вэймоцзе — Бяньвэнь «10 благих знамений» (самостоятельная разработка буддийской легенды о рождении святого), дотанские новеллы «Волшебное зеркало», исторический роман писателя 17 в. Цянь Цай «Сказание о Юэ Фэе» (т. 1—2), роман Цюй Бо «В логове Чёрного Коршуна», повесть Сунь Ли «Кузнец и плотник», сборник рассказов Чжао Шу-ли «Крепкая кость». Опубликованы записки китайского актера Мэй Лань-фана «Сорок лет на сцене».

Литературу Кубы представляют очерки кубинского революционера и писателя 19 в. Х. Марти «Североамериканские сцены», роман классика-реалиста 19 в. С. Вильяверде «Сисилия Вальдес, или Холм ангела», рассказы современного писателя Р. де Гонсалес Каскорро «Они не прошли», повесть писательницы Д. Олема «Волонтёры революции», сборники стихотворений поэтов Кубы: «Молодые поэты Кубы», историческая повесть современного писателя А. Карпентьера «Царство земное», сборник стихотворений поэтов Кубы и прогрессивных поэтов Латинской Америки о Кубе «Вива, Куба!».

Из произведений польской литературы изданы: антология «Польская поэзия» в 2 тт., сборник «Польский юмор», лирика А. Мицкевича (в переводе русских классиков и советских поэтов), «Драмы» С. Выспянского, исторический роман С. Жеромского «Верная река», фрагменты поэмы Ю. Тувима «Цветы Польши», антивоенные и антифашистские рассказы С. Выгодского «Хлеб и цветы», «Рассказы» Е. Путрамента, «Рассказы из концлагеря» Марии Ящук, роман И. Неверли «Лесное море», повесть М. Варненской «Ребята из города Лодзи», документальная повесть Я. Броневской «О человеке, который не кланялся пулям», посвященная генералу К. Сверчевскому, сборник антифашистских повестей, рассказов и очерков А. Рудницкого «Чистое течение», роман Т. Бреза «Лабиринт», научно-фантастические романы и рассказы С. Лема, художественные биографии М. Яструна «Мицкевич» и Я. Ивашкевича «Шопен (1810—1849)» и др.

Литературу Чехословакии представляют: сборник юмористических произведений чешских и словацких писателей «Эликсир молодости», повесть Б. Бенешовой «Дон Пабло, дон Педро и Вера Лукашова», роман Э. Басс «Цирк Умберто», повести и рассказы М. Майеровой «Медальон». Вышли в свет произведения современных писателей: исторический роман М. Кратохвила «Магистр Ян», антифашистский роман К.И. Бенеша «Огненные слова», роман словацкого писателя В. Минача «Колокола возвещают день» (3-я ч. трилогии), сатирический роман писательницы Я. Свата «Переполох», повесть И. Фрида «Цейтнот» и др.

С болгарского языка переведены: сборники рассказов болгарских писателей «Веточка миндаля», «Избранное» (лирика, проза, публицистика) Х. Ботева (частично в новых переводах). Выпущены произведения современных писателей: романы — Д. Димова «Осуждённые души», Э. Манова «День рождается» (продолжение романа «Конец рода Делии»), К. Калчева «Новые встречи», повесть М. Радева «На тротуаре», стихи Н. Фурнаджиева «Солнце над горами», «Лирика» В. Ханчева и др.

Из произведений венгерских писателей опубликованы: роман Ж. Морица «Жаркие поля», стихи А. Йожефа, книги современных авторов: роман «Мартон и его друзья» (2-я ч. трилогии) А. Гидаша и его стихи «Улица Жасмина», новеллы Л. Надя, роман И. Кессеги «Сердце не меняют», повесть М. Сабо «Бал-маскарад» и др.

Вышла в свет книга румыно-молдавского поэта 19 в. М. Эминеску «Кэлин», однотомник произведений И. Л. Караджале, роман писателя-реалиста Ч. Петреску «Крушение», сборник повестей и рассказов М. Садовяну «Место, где ничего не произошло». Изданы произведения современных писателей: роман Ф. Мунтяну «Терра ди Сиена», повесть Т. Уба «По ту сторону венского леса», роман Луки Ремуса «Зимняя тишина» и др.

Издан сборник рассказов современного корейского писателя Пак Ун Гера «Телефонист». Вышли «Три сказки» вьетнамского писателя То Хоай.

Литературу Югославии представляют: «Эпос сербского народа», исторический роман А. Шеноа «Сокровище ювелира», роман «Великий маг» и рассказы современного писателя-реалиста Э. Коша, роман Н. Опачича «Подвиг разведчика» и др.

Из произведений немецкой литературы вышли в свет: однотомник В. Гёте, «Лирика» Г. Гейне, исторический роман Г. Эберса «Уарда», сборники «Немецкая новелла XX в.». Выпущены произведения писателей ГДР: «Карибские рассказы» А. Зегерс, стихи поэта-антифашиста С. Хермлина «Полёт голубя», романы Г. Нахбара «Дурная примета», роман А. Куреллы «Пешка в большой игре». Опубликованы книги писателей ФРГ: антифашистская драма «Руфь» Л. Франка, антивоенный и антифашистский роман Г. Бёлля «Где ты был, Адам?», роман Г. Вайзенборна «Преследователь. Записки Даниэля Бренделя», роман З. Зоммера «... и никто по мне не заплачет» и др.

Вышел в свет роман австрийского писателя Э. Вайса «Бедный расточитель».

Из произведений английской литературы изданы: сонеты У. Шекспира и стихи Р. Бёрнса в пер. С. Маршака и В. Федотова, роман У. Теккерея «Записки Барри Линдона, эсквайра, писанные им самим», роман Ш. Бронте «Шерли», повесть Э. Гаскелл «Мэри Бартон», роман Д. Элиот «Мельница на Флоссе». Вышли в свет: фантастический роман Г. Уэллса «Самовластье мистера Парэма», двухтомный роман Д. Олдриджа «Последний изгнанник», романы: Н. Льюиса «Зримая тьма», Х. П. Джонсон «Кристина», Дж. Брэйна «Путь наверх.— Жизнь наверху», пьеса А. Уэскера «Корни», рассказы Г. Грина «Последний шанс мистера Ливера», рассказы А. Силлитоу «Одинокий бегун». Опубликованы: сборник статей Б. Шоу «О драме и театре».

сборник статей английских театральных деятелей «Современный английский театр», автобиография актрисы конца 19 — нач. 20 вв. Э. Терри «История моей жизни», книга Х. Пирсона «Диккенс».

Из произведений французской литературы изданы: стихи поэта Ф. Вийона (большинство переведено впервые), драма В. Гюго «Вознаграждение — тысяча франков», роман А. Мюрже «Сцены из жизни богемы», историческая повесть писателей 2-й половины 19 в. Э. Эркмана и А. Шатриана «Тереза», сатира писателя конца 19 в. Л. Таксиля «Забавное евангелие, или Жизнь Иисуса». Вышли книги современных авторов: сборники «Рассказы французских писателей», «Из современных французских поэтов», роман Э. Триоле «Анна-Мария», романы П. Куртада «Красная площадь», А. Прево «Безвестные герои», исторический роман «Остров» и роман «Смерть — моё ремесло» Р. Мерля, роман Э. Роблеса «На городских холмах», очерки В. Познера «Место казни», биографическая книга А. Моруа «Три Дюма», исследования Й. Сигети «Дени Дидро — выдающийся представитель воинствующего материализма XVIII в.» и Ж. Л. Барро «Размышления о театре» и др.

Опубликован роман бельгийского писателя К. Лемонье «Конец буржуа».

Выпущен сборник древнеисландских песен о богах и героях «Старшая Эдда». Изданы произведения писателей Финляндии: роман современного прозаика В. Линны «Здесь под северной звездою» (1-я книга одноименной трилогии), сб. «Стихотворения» современного поэта А. Эйкия. Из произведений норвежской литературы вышли: роман современного писателя Б. Ронгена «Большая Ма» и рассказы писателя-коммуниста Э. Болстада «Насмешник с острова Тоска». С датского языка переведены: антифашистская пьеса К. Абелля «Анна-Софи Хедвиг», книга литературоведа С. М. Кристенсена «Датская литература 1918—52 гг.». Вышел роман современного исландского писателя Х. Лакснесса «Исландский колокол».

С новогреческого языка переведены: роман писательницы Д. Сотириу «Мертвые ждут...», однотомник писателя Д. Хадзиса «Последние дни нашего городка».

Из произведений итальянской литературы вышли в свет: «Книга песен» Ф. Петрарки, исторический роман М. Д'Адзельо «Этторе Фьерамоска, или Турнир в Барлетте», антифашистские романы В. Пратолини «Квартал» и Н. Палумбо «Заплесневелый хлеб», рассказы Д. Реа «Синьора выходит в Помпее». Переведена книга критика 19 в. Ф. Де Санктиса «История итальянской литературы» (т. 1).

Из произведений испанских писателей выпущены: комедия П. Кальдерона «В тихом омуте ...», роман А. Лопеса Салинаса «Шахта». Опубликован роман португальского писателя А. Рибейра «Когда воют волки».

С японского языка переведены: сборник пьес драматурга конца 17 — нач. 18 вв. Тикамацу Мондзаэмон, роман И. Наканиси «Смерть Кихэя», роман писателя Исикава Тацудзо «Стена человеческая», «Избранное» современного поэта Асида Такако и др.

С турецкого языка переведены: роман «Романтика», сборник пьес и стихи «Московское лето» Назыма Хикмета, антиклерикальный роман писателя 1-й половины 20 в. Р. Н. Гюнтекина «Зелёная ночь», роман современного писателя К. Орхана «Происшествие» и др.

Литература Индии представлена: древнеиндийским эпосом «Махабхарата» (литературное изложение Э. Н. Тёмкина и В. Г. Эрмана), философским и поэтическим памятником древнетамильской литературы — «Тирукурал. Книга о добродетели, о политике и о любви» (сборник афоризмов), древнетамильскими народными легендами «Повесть о заколдованных шакалах». Вышли: «Стихотворения» тамильского поэта начала 20 в. С. Баради, романы писателей хинди — Яшпала «Ложная правда» и Р. Рагхава «Гибель великого города», антиколониальный роман М. Р. Ананда «Лик рассвета», стихи современного поэта бенгали Н. Ислама. Изданы книги литературоведов Индии: Х. Рахбара «Жизнь и творчество Премчанда» и Н. Рай «Бенгальская поэзия XIX—XX вв.».

Литературу США представляют: повесть писателя конца 18 в. Д. Теннера «Рассказ о похищении и приключениях Д. Теннера...», повести Дж. Стейнбека «Жемчужина. — Квартал Тортилья-Флэт», его же рассказы «Уши Джонни Медведя», романы Э. Колдуэлла «Дженни. — Ближе к дому», роман У. Дюбуа «Мансарт строит школу» (2-я часть трилогии «Черное пламя»), роман Д. Ф. Марквэнда «Г. М. Пулэм, эсквайр», избранные стихи Р. Фроста «Из девяти книг», рассказы Дж. Д. Сэлинджера «Грустный мотив» и Д. Паркер «Черное и белое», записки журналиста А. Кана «Дни с Улановой».

Выпущены сборники произведений писателей стран Латинской Америки: сб. рассказов писателей Лат. Америки «Лалу» и «Письмо богу», стихи поэтов Латинской Америки 18—19 вв. «Солдаты свободы». Опубликованы: роман аргентинского писателя начала 20 в. Б. Линча «Стервятники „Флориды"», роман современного бразильского писателя Ж. Амаду «Город Ильеус», рассказы современного писателя М. Педрозы «Ночь и надежда», пьесы современных бразильских драматургов: «Обет» А. Д. Гомеса и «Завтра будет иным» П. К. Магну, роман современного писателя британской Гвианы Я. Кэрью «Прикосновение Мидаса», исторический роман доминиканского писателя конца 19 — нач. 20 вв. И. Гальвана «Энрикильо», роман современного колумбийского писателя, живущего на Кубе, Р. У. Гавириа «Луна и винтовка», роман писателя Э. Кабальеро Кальдерона «Сьерво безземельный», автобиографическая повесть мексиканского писателя Х. Мансисидора «Её звали Каталина», произведения писателей Чили: роман А. Блест Гана «Мартин Ривас», «Лирика» поэтессы Г. Мистраль, рассказы современного писателя Ф. Колоане «Огненная земля». Вышел сб. рассказов современных южноафриканских писателей «Дебби, уходи домой», антивоенный роман современного алжирского писателя М. Хаддада «Перевёрнутая страница», рассказы южноафриканского писателя Д. Коупа «Прирученный бык».

Выпущены книги писателей Австралии: сборник рассказов современных австралийских писателей «Нож», рассказы Ф. Харди «Коки из Бангари», роман современного писателя Р. С. Клоуз «Элиза Каллаган», роман современной писательницы Д. Кьюсак «Жаркое лето в Берлине», роман писательницы Д. Девэнни «Сахарный рай» и др.

Много новых произведений зарубежных авторов напечатано в журналах. В журнале «Иностранная литература» напечатаны: роман кубинского писателя Э. Десноэса «Возвращение» (№ 7); произведения польских писателей: пьеса Л. Кручковского «Герой фатерланда» (№ 6), повесть З. Посмыш «Пассажирка» (№ 8), стихи Ю. Тувима (№ 12) и Циприана Норвида (№ 6); произведения чешских писателей: сатирические рассказы Я. Гашека (№ 4), очерки М. Майеровой (№ 3), роман словацкого писателя Р. Яшика «Мертвые не поют» (№ 10—12); роман болгарского писателя Л. Пановского «Мария против Пиралкова» (№ 1—2), произведения писателей ГДР: роман Б. Зеегера «Осенний дым» (№ 3—5), повесть Ю. Брезана «История одной любви» (№ 9), роман писателя ФРГ П. Шаллюка «Энгельберт Рейнеке» (№ 11—12), роман английского писателя А. Силлитоу «Ключ от двери» (№ 5—7), произведения французских писателей: письма Р. Роллана (№ 3), рассказы А. Моруа (№ 4) и Ж. Канапа (№ 8), роман итальянского писателя А. Моравиа «Презрение» (№ 10—11), стихи итальянского поэта Д. Унгаретти (№ 2); повесть турецкого писателя Октай Акбала «Улица Чужаков» (№ 6); произведения писателей США: роман Харпер Ли «Убить пересмешника» (№ 3—4), главы из книги Дж. Стейнбека «Путешествие с Чарли в поисках Америки» (№ 3), рассказ Э. Хемингуэя «Разоблачение» (№ 8), фантастические рассказы Рэй Брэдбери (№ 8), сатирическая повесть бразильского писателя Ж. Амаду «Необычайная кончина Кинкаса Сгинь Вода» (№ 5), стихи (№ 3) и воспоминания (№ 12) поэта Чили Пабло Неруды, стихи поэтов Гаити (№ 3), поэта Перу Сесара Вальеха (№ 4), повести писателя Анголы Мунделе Диа Кванза «Путь Домингуша Шавиера» (№ 9), писателя Нигерии К. Эквенси «Когда горит трава» (№ 8), рассказы южноафриканских писателей Ф. Альтман и Ю. Криге (№ 3) и др. В журнале «Звезда» напечатаны: рассказы польского писателя С. Лема (№ 10), английского писателя Г. Грина (№ 8), английского философа Б. Рассела (№ 9); рассказы французских писателей А. Моруа и Б. Таслицкого (№ 12), итальянского писателя А. Моравиа (№ 9), финского писателя М. Ларни (№ 10), южноафриканского писателя Р. Райва (№ 12). В журнале «Новый мир» напечатаны: повесть ирландского писателя У. Мэккина «Бог создал воскресенье» (№ 9), рассказ греческого писателя Д. Хадзиса (№ 3), очерки итальянского писателя А. Малларди (№ 7) и испанского писателя Х. Гойтисоло (№ 4), рассказы Дж. Стейнбека (№ 12) и Дж. Сэлинджера (№ 11) и др. В журнале «Москва» напечатаны: юморески польского писателя А. Потемковского (№ 10), повесть Дж. Стейнбека «О мышах и людях» (№ 8), рассказ американского писателя И. Шоу (№ 1). В журнале «Нева» напечатаны: рассказы чешских писателей Я. Гашека (№ 8), К. Чапека (№ 4), И. Марека (№ 4), М. Н. Швадрлика (№ 12); румынских писателей С. Рэшкану (№ 3) и В. Пицигой (№ 7), роман А. де Сент-Экзюпери «Южный почтовый» (№ 9), рассказы писателей США: Фолкнера (№ 5), Р. Ларднера и Б. Сандуолла (№ 7), австралийской писательницы К. С. Причард (№ 1), африканского писателя П. Абрахамса (№ 4).

В 1962 г. вышло много переводов произведений иностранных писателей на языках народов СССР, а также переводов на русский язык, изданных местными издательствами.

Театр

Театральное искусство СССР, как и другие виды советского искусства, в 1963 г. занимало одно из важнейших мест в идеологической жизни страны. Партия остро поставила вопрос о том, что советские художники и в т. ч. деятели театра призваны воспитывать нового человека — строителя коммунистического общества. В беседах руководителей партии и правительства с деятелями литературы и искусства были выдвинуты задачи дальнейшего развития театрального искусства, являющегося важным идеологическим оружием. Июньский пленум ЦК КПСС определил насущные задачи советского искусства, призванного воспевать трудовой подвиг народа, отражать богатый внутренний мир советского человека, утверждать новую коммунистическую мораль в борьбе со всеми проявлениями буржуазной идеологии. Решения пленума еще более укрепили деятелей театрального искусства в их борьбе за идейно и ху-

дожественно значительное творчество, за развитие принципов социалистического реализма, активизировали их стремление воплотить на сцене многообразие жизни нашего общества, богатый духовный мир советского человека. Театры расширили основной раздел репертуара — спектакли современной темы, рисующие жизнь советского общества, очистили свой репертуар от слабых, незначительных по теме, примитивных спектаклей. Три четверти пьес, поставленных театрами в 1963 г., принадлежали современным драматургам, и ведущее место занимали пьесы, посвященные жизни советского общества. Широкое распространение получили новые пьесы: «Перед ужином» В. Розова (поставлена в течение 1—3 кварталов 1963 г. 67 театрами; 2256 спектаклей), «Палата» С. Алешина (61 театр, 1433 спектакля), «День рождения Терезы» Г. Мдивани (60 театров, 2582 спектакля), «Под одной из крыш» З. Аграненко (48 театров, 1414 спектакля), «Черные птицы» («Верность») Н. Погодина (32 театра, 765 спектаклей). Сохранились в репертуаре и пьесы, впервые поставленные в прошлые сезоны: «Ленинградский проспект» И. Штока (58 театров), «Лунная соната» А. Тур (41 театр),«Иркутская история» А. Арбузова (39 театров), «Океан» А. Штейна (33 театра), «Потерянный сын» А. Арбузова (19 театров), «Игра без правил» Л. Шейнина (32 театра), «Жизнь и преступление Антона Шелестова» по книге Г. Медынского (27 театров), «Коллеги» В. Аксенова и Ю. Стабового (26 театров), «Барабанщица» А. Салынского (25 театров), «Стряпуха замужем» А. Софронова (24 театра), «Друзья и годы» Л. Зорина (10 театров). В 1963 г. началась работа над пьесами «Совесть» по роману Д. Павловой, «Берегите живых сыновей» и «Судьба—индейка» А. Софронова, «Забытый блиндаж» С. Михалкова, «Нас где-то ждут» А. Арбузова, «Украли консула» Г. Мдивани, «Гордячка» Т. Ян. Работая над этими пьесами, театры стремились создать спектакли, утверждающие новую мораль строителей коммунистического общества, спектакли, в которых важные проблемы современности были выражены с политической страстностью в яркой художественной форме. Новый спектакль театра им. Моссовета «Совесть» по роману Д. Павловой утверждает высокую идейность советских людей, показывает, как коммунистические принципы побеждают жалкую философию приспособленчества и карьеризма. Духовный облик советских людей, их непримиримость в борьбе за правду и человечность показывают спектакли «Палата» С. Алешина (Малый театр и др.), постановка пьесы «Перед ужином» В. Розова (Центральный детский театр, Малый театр и мн. др.). Театры страны приступили к решению задачи, поставленной партией перед советским театральным искусством — правдиво отобразить богатство и многообразие социалистической действительности, убедительно показать духовный мир советского человека, его высокие моральные качества. Эти цели вдохновляли создателей спектаклей: «Журбины» по роману В. Кочетова (Ленинградский театр им. Пушкина), показывающий творческий труд советских людей; «Берегите живых сыновей» А. Софронова (Ростовский-на-Дону драм. театр), развивающий мысль о том, что культ личности не умалил исторических завоеваний партии, доказывающий единство старшего и младшего поколения советских людей. Пути наших современников, их судьбы показывают спектакли «Друзья и годы» Л. Зорина в МХАТе, «Дневник женщины» К. Финна в Московском театре им. Пушкина, «В дороге» В. Розова в театре им. Моссовета.

Произведения о современности созданы и на сцене театров союзных республик. Значительным событием в культурной жизни Казахстана стал спектакль «Ты песня моя желанная» по повести Ч. Айтматова (Казахский театр им. Ауэзова), удостоенный диплома I степени на смотре драм. театров Казахстана. Спектакли о духовном мужестве коммунистов подготовили театры Украины. Одесский драм. театр им. Иванова поставил пьесу И. Рядченко «В любую погоду», а Львовский театр Советской Армии — пьесу молодого драматурга П. Салюка «Всегда с тобой». Лирическую комедию Н. Зарудного «Пришла любовь» поставил Львовский театр им. Заньковецкой и его же пьесу «Остров твоей мечты» о советской молодежи — Киевский театр им. Франко. В Молдавском муз.-драм. театре им. Пушкина идет первая пьеса Г. Маларчука «Не делайте мне добра» о жизни молдавской деревни и пьеса Ф. Видрашку «Две жизни и третья» о советских людях, их стойкости и высоких моральных качествах. В эстонском театре им. Кингисеппа поставлена новая пьеса Э. Раннета «Гуси» о жизни современной эстонской деревни и пьеса о шахтерах — «Авария» Вальдо Панта. В Художественном театре Латв. ССР им. Райниса идет пьеса Э. Ансона «Три молодые сестры», в Академическом театре драмы Латв. ССР — новая пьеса В. Лациса «После ненастья». Морально-этические проблемы поднимает спектакль «Круг» В. Римкявичюса в Академическом театре Лит. ССР. Нашим современникам посвящена пьеса драматурга А. Тажибаева «Приятели», поставленная в Казахском театре им. Ауэзова. Узбекский театр драмы им. Хамзы поставил пьесу Ф. Ходжаева «Солнце за каждой тучей».

Театры республик продолжают обращаться к героическим эпизодам Великой Отечественной войны. В Киевском русском театре им. Леси Украинки поставлена пьеса В. Собко «Киевская тетрадь» о киевском подполье, Герою Советского Союза чехословацкому патриоту Яну Нелепке, командиру партизанского отряда на Украине посвящен спектакль «Другого пути нет» И. Сабуровой и Л. Устинова в Житомирском театре. Романтическую направленность театров республик выразили спектакли, рассказывающие о героическом прошлом народов — драматическая поэма Д. Гачечиладзе «Амирани» в Тбилисском театре им. Руставели, инсценировка романа Д. Демирчяна «Вардананк», поставленная театром им. Сундукяна на стадионе, новая постановка одной из первых романтических пьес казахского писателя М. Ауэзова «Карагоз» в Казахском театре драмы.

Сколь не различны идейные и художественные достоинства новых пьес, все они объединяются стремлением создателей спектаклей глубоко раскрыть духовный мир советского человека, показать формирование его характера, силу и чистоту чувств. Но количество значительных спектаклей о нашей современности, ставших крупным событием в культурной жизни республик и всей страны, крайне ограниченно. Причиной этого, в первую очередь, является недостаточное количество новых пьес, необходимых для создания этих спектаклей. Отсутствие этих пьес руководители театров стремятся восполнить обращением к инсценировкам советской литературы. Значительным явлением театральной жизни стали постановки «Поднятой целины» по 2-й части романа М. Шолохова (Ростовский-на-Дону театр и др.), упоминавшиеся «Совесть», «Журбины», инсценировка повести В. Тендрякова «Чудотворная» (театр «Современник»). Многие театры включили в репертуар инсценировки романов: Д. Гранина «Иду на грозу» (МХАТ, Ленинградский театр им. Ленинского комсомола), «На диком бреге» Б. Полевого (Московский театр им. Моссовета), «Рассудите нас, люди» по повести А. Андреева (Ашхабадский русский театр и др.). Из 18 названий, включенных в репертуарные планы театров Ленинграда, — 9 инсценировок. Значительное место занимают они и в репертуаре других театров. Стремление театров воплотить на сцене произведения художественной прозы, обогатить сценическое искусство достижениями советской литературы положительное в своей основе имеет и оборотную сторону. Часто инсценировки повестей и романов обедняют литературное произведение, не приобретают нужных сценических качеств.

Недостаточно широко использовался театрами в 1963 г. золотой фонд советской драматургии — пьесы советских драматургов, вписавшие славные страницы в историю советского театра. Из 308 театров страны только 16 поставили в 1—3 кварталах 1963 г. «Третью патетическую» Н. Погодина, 5 театров—«Разлом» Б. Лавренева, в 2—3 театрах идут «Оптимистическая трагедия» В. Вишневского, «Любовь Яровая» К. Тренева, «Нашествие» Л. Леонова, «Бронепоезд 14-69» Вс. Иванова. Исключение составляет только МХАТ, давший в 1963 г. новые сценические редакции пьес «Бронепоезд 14-69»

Вс. Иванова, «Платон Кречет» А. Корнейчука и «Егор Булычов и другие» М. Горького. Несомненный интерес представляют спектакли «Разлом» Б. Лавренева в театре им. Руставели (возобновление постановки С. Ахметели), «Любовь Яровая» К. Тренева в театре им. Марджанишвили и «Гибель эскадры» А. Корнейчука в театре им. Я. Коласа и Калининском театре, «Клоп» В. Маяковского в эстонском театре им. Кингисеппа. Ограничен и масштаб распространения на сценах советских театров русской классической драматургии, в частности драматургии М. Горького. Лишь в 7 театрах идет «Егор Булычов и другие» и «На дне»; в 5 — «Дети солнца», «Последние»; в 4 — «Варвары», «Мещане». Единичны также случаи обращения к другим пьесам русской классики; в 5—6 театрах идут «Чайка» А. Чехова, «Бесприданница» А. Островского (наибольшее распространение из обширного наследия драматурга получили «Женитьба Белугина», поставленная в 13 театрах; «Лес», «Волки и овцы», «Без вины виноватые», «Поздняя любовь» — поставленные в 9 театрах), «Ревизор» Н. Гоголя, «Живой труп» Л. Толстого, «Горе от ума» А. Грибоедова. Из западной классики наиболее популярна комедия «Хитроумная влюбленная» Лопе де Вега (16 театров), «Слуга двух господ» К. Гольдони (13 театров), а также «Гамлет» Шекспира (10 театров) и «Коварство и любовь» Шиллера (13 театров). Среди многочисленных постановок классической драматургии внимание зрителей привлекли спектакли: «Без вины виноватые» А. Островского во МХАТе, «Горе от ума» А. Грибоедова в Малом театре и в театре «Ванемуйне», «Старик» Горького в Таганрогском театре, «Враги» Горького в Казанском театре им. Качалова, новый сценический вариант «Принцессы Турандот» К. Гоцци в театре им. Вахтангова и оригинальная сценическая композиция поэмы Байрона «Дон Жуан» в Ленинградском театре комедии. «Моцарт и Сальери» и «Каменный гость» А. Пушкина поставил Ленинградский театр им. Пушкина, «Маленькие трагедии» — театр драмы Латв. ССР.

Обращение театров к зарубежной драматургии в основном свидетельствует о стремлении творческих коллективов знакомить зрителя с новыми прогрессивными произведениями. Плодотворной оказалась дальнейшая работа театров над драматургией Б. Брехта. Большой интерес зрителей Москвы вызвал спектакль «Добрый человек из Сезуана», поставленный выпускниками театрального училища им. Щукина. Остро-публицистичный, ярко-театральный этот спектакль свидетельствует о многообразии социалистического реализма, о неисчерпаемых творческих возможностях советского театра. Отточенный по мастерству, сатирически-разящий спектакль «Карьера Артуро Уи» в Ленинградском Большом драм. театре и постановка «Трехгрошовой оперы» в Московском театре им. Станиславского продолжают сценическую историю драматургии Б. Брехта в советском театре, начатую постановкой его пьесы «Господин Пунтилла и его слуга Матти» в эстонском театре им. Кингисеппа. В 1963 г. эту пьесу поставил русский драм. театр Лит. ССР. Среди новых постановок 1963 г. антивоенная пьеса американского писателя Г. Лоусона «Чудеса в гостиной» (Ленинградский театр им. Пушкина), антифашистская пьеса Дж. Стейнбека «Луна взошла» в Малом театре, пьеса американского драматурга А. Миллера «Сейлемские ведьмы» в Московском театре им. Станиславского и др. Пьесу итальянского драматурга Л. Скуарцины «Романьола» поставил Московский театр им. Пушкина, пьесу испанского драматурга А. Сестра «Мадрид ночью не спит» о борьбе испанских коммунистов — театр им. Ермоловой, пьесы румынских драматургов «Смятение» Х. Ловинеску — театр им. Пушкина и «Знаменитый 702-й» А. Миродана — русский театр Душанбе. В Московском театре им. Маяковского и ряде др. театров поставлена пьеса чешского драматурга М. Кундеры «Поворот ключа», постановкой пьесы югославского классика М. Дражича «Дундо Маров» показал театр им. Вахтангова, пьесу чешского драматурга Я. Дрды «Дьявол в командировке» — Молдавский музыкально-драматический театр им. Пушкина. Однако в течение 1963 г. театры еще не смогли полностью решить в своем творчестве выдвинутые перед ними задачи. Положение с репертуаром продолжало оставаться далеко неблагополучным. Коллегия Министерства культуры СССР, обсудившая 5 июня вопрос об идейной направленности театрального репертуара, указала на серьезные ошибки в деятельности театров: некоторые театры ставили пьесы, в которых искусственно противопоставлялось старшее и молодое поколение советских людей, утверждалась особая «миссия» современной молодежи («Танцы на шоссе» З. Гердта и М. Львовского, «Опасная тишина» А. Вейцлера и А. Мишарина) и пьесы, абстрактно решавшие проблемы морали. Ставились пьесы зарубежных драматургов, лишенные социального содержания «Третья голова» Г. Эме, «Двое на качелях» и «Сотворившая чудо» У. Гибсона, «Дом, где мы родились» П. Когоута. Грубые ошибки отмечены коллегией и в трактовке некоторыми театрами классических произведений («Горе от ума» А. Грибоедова в Ленинградском Большом драм. театре). Коллегия наметила ряд практических мер, направленных к повышению ответственности руководителей театров за состояние репертуара. Проблемы, определявшие развитие театрального искусства в 1963 г., успехи и недостатки советских театров были широко обсуждены на заседании Идеологической комиссии при ЦК КПСС (ноябрь), на котором доклад сделала Е. А. Фурцева; в прениях выступили многие видные драматурги и режиссеры. На заседании выступил секретарь ЦК КПСС Л. Ф. Ильичев, осветивший ряд важных проблем развития литературы и искусства.

В начале 1963 г. театральная общественность СССР широко отметила 100-летие со дня рождения К. С. Станиславского. В Москве в МХАТе было проведено торжественное юбилейное заседание, на котором присутствовали гости из союзных республик и из-за рубежа. В ноябре отмечалось 175-летие со дня рождения М. С. Щепкина. Эти два юбилея, подчеркнувшие непреходящую ценность творческого наследия, как основоположника русской школы сценического реализма, так и его великого последователя, давшего сценическому искусству научно-разработанную систему творчества, еще раз подтвердили незыблемость реалистических принципов искусства советского актера. Теоретические выступления деятелей советского театра на юбилейных сессиях, торжественных заседаниях и в печати были подкреплены значительными актерскими работами, развивающими принципы великих деятелей русского театра. Среди значительных достижений советских театров в 1963 г. — сценические образы, созданные актерами: А. К. Тарасовой (Кручинина в «Без вины виноватые» А. Островского), Б. Н. Ливановым (Егор Булычов в пьесе М. Горького), Н. К. Симоновым (Маттиас Клаузен «Перед заходом солнца» Г. Гауптмана), Н. К. Черкасовым (Дронов «Все остается людям» С. Алешина) и др.

В 1963 г. продолжался оживленный обмен гастролями между СССР и зарубежными театрами. Среди этих гастролей — показ спектаклей Пирейского театра греческой трагедии, который в течение года был приглашен в СССР дважды — в марте и декабре. Вторично приезжал в СССР чехословацкий театр «Латерна магика». Значительный интерес вызвали гастроли итальянских артистов труппы Де Лулло-Фальк-Гуарньери-Вилли-Альбани, французского театра де ла Сите, Бухарестского театра комедии и др. На Международном

театральном фестивале в Париже выступал театр Сатиры со спектаклями «Клоп» В. Маяковского и «Яблоко раздора» М. Бирюкова. Артист В. Ленко получил 1-ю премию за лучшее исполнение мужской роли. В США выезжал Центр. театр кукол под рук. С. Образцова. Ленинградский Большой драм. театр им. Горького гастролировал в Болгарии и Румынии, Ленинградский театр миниатюры под рук. А. Райкина — в ЧССР. Московский театр им. Маяковского участвовал в фестивале музыкального и театрального искусства в Берлине.

На сцене Кремлевского театра показали свои спектакли эстонский театр им. Кингисеппа, Ленинградский театр им. Ленсовета, Винницкий укр. муз.-драм. театр. им. Садовского, Молдавский молодежный театр «Лучафэрул» и др. В Москве гастролировали также Тбилисский русский ТЮЗ, Ростовский-на-Дону театр и др.

Продолжалась начатая в предыдущие годы практика творческого обмена между республиками, в котором приняли активное участие и театральные коллективы. В Риге проходила неделя украинского искусства, во время которой Художественный театр им. Райниса показал спектакль украинской писательницы Леси Украинки «Каменный властелин». В Эстонии прошла неделя молдавского искусства, в Ташкенте — неделя литературы и искусства Кара-Калпакской АССР. Укрепляется культурный обмен со странами народной демократии (дни венгерской культуры в БССР, декада азербайджанской культуры в НРБ и др.).

В 1963 г. звание нар. арт. СССР присвоено: Б. А. Бабочкину, С. К. Блинникову, А. П. Кторову, П. В. Массальскому, Б. Я. Петкеру, Б. А. Смирнову.

О. Кайдалова.

Музыка

Музыкальное искусство играет все бóльшую роль в общественной жизни страны, в формировании духовного облика советского человека, в эстетическом воспитании широких народных масс. 1963 г. был богат премьерами музыкально-сценических и симфонических произведений советских композиторов, смотрами и музыкальными фестивалями.

Среди новых сочинений советских композиторов по глубине художественного замысла привлекли особенное внимание слушателей крупные вокально-инструментальные произведения, созданные Д. Кабалевским, — «Реквием» (на слова Р. Рождественского) и Ю. Шапориным — оратория «Доколе коршуну кружить» (на слова А. Блока), отличающиеся драматической силой и выразительностью музыки. Ярким индивидуальным творческим почерком отмечены впервые прозвучавшие Шестая симфония М. Вайнберга, Пятая симфония В. Шебалина, Вторая симфония Р. Щедрина, Вторая и Третья симфонии А. Николаева, Десятая симфония Я. Иванова, оригинальная по содержанию «Детская симфония» В. Салманова. Интересны «Увертюра на русские и киргизские народные темы» Д. Шостаковича, концерт для оркестра «Озорные частушки» Р. Щедрина, концерт-рапсодия для виолончели с оркестром А. Хачатуряна, концерт для фагота Б. Савельева, оратория о нефтяниках Каспия Кара Караева, «Лунная оратория» Э. Тамберга, вокальный цикл Ю. Мейтуса на стихи А. Малышко, посвященный Т. Шевченко, и др.

Ряд постановок новых сценических произведений осуществили музыкальные театры. Азербайджанский театр оперы и балета им. Ахундова поставил первую национальную детскую оперу «Лиса и Волкодав» И. Мамедова, Ленинградский Малый оперный театр — оперу «Ромео, Джульетта и тьма» К. Молчанова, Казахский театр оперы и балета им. Абая оперу Е. Брусиловского «Наследники», Тбилисский театр оперы и балета — оперу «Навнана» Л. Палиашвили, Белорусский Большой театр оперы и балета — балет «Свет и тени» Г. Вагнера, Московский театр оперетты — оперетту «Сто чертей и одна девушка» Т. Хренникова. С большим успехом прошла премьера оперы «Катерина Измайлова» Д. Шостаковича в новой редакции, поставленная на сцене Московского музыкального театра им. Станиславского и Немировича-Данченко и театра оперы и балета Латв. ССР. Большой театр Союза ССР показал балет «Подпоручик Киже» на музыку С. Прокофьева. Следует отметить также постановку Московским музыкальным театром им. Станиславского и Немировича-Данченко и эстонским театром «Ванемуйне» оперы «Хари Янош» венгерского композитора З. Кодая, Большим театром СССР оперы «Дон Карлос» Дж. Верди, Белорусским Большим театром оперы и балета (впервые на советской сцене) оперы «Орестея» С. Танеева, оперы С. Прокофьева «Любовь к трем апельсинам» театром оперы и балета Лит. ССР, оперы «Царь Эдип» И. Стравинского Армянским театром оперы и балета.

В 1963 г. многие советские исполнители и исполнительские коллективы гастролировали в зарубежных странах: дирижеры Г. Рождественский (в ПНР, ГДР, Англии), Ниязи (в КНР), А. Мелик-Пашаев (в Англии), К. Кондрашин (в СФРЮ, Англии); пианисты — С. Рихтер (в Англии, Франции, Швейцарии), Л. Оборин (в Японии, США), Я. Флиер (в Англии, Франции), В. Ашкенази (в НРБ, Англии), Э. Гилельс (в Италии, Финляндии); скрипачи — Д. Ойстрах (в США, Бельгии, Англии, Франции, ГДР), И. Ойстрах (в США, Англии), Л. Коган (в Финляндии, Италии, ЧССР, ГДР, Японии), И. Бочкова (в СФРЮ); виолончелисты — М. Ростропович (в Австрии, Англии, США, Канаде), Д. Шафран (в Англии, Австрии); певцы — З. Долуханова (в СФРЮ), Г. Олейниченко (в Нидерландах), И. Архипова (в Японии), И. Сорокин (в Турции), Г. Вишневская (в Англии, Австрии, ЧССР), и др. Группа ведущих артистов балета ГАБТ гастролировала в Канаде и США, хореографический ансамбль «Березка» (в странах Африки), Гос. ансамбль танца БССР (в Сирии, Ливане), Гос. ансамбль народного танца СССР (в странах Лат. Америки), Гос. театр оперы и балета им. Шевченко (в СФРЮ), Большой симфонический оркестр Всесоюзного радио и телевидения (в ПНР), Московский камерный оркестр (в США, Франции, ГДР), симфонический оркестр Московской филармонии (в Англии, СФРЮ), ансамбль скрипачей Большого театра (в Нидерландах, ГДР), балетная труппа Большого театра (в Англии, Ирландии), группа артистов Большого театра СССР (в Италии), струнный квартет им. Бетховена (в ФРГ), молдавский ансамбль «Жок» (в ГДР), Ансамбль народного танца Груз. ССР (в Австралии), балетная труппа Ленинградского Малого оперного театра (в ОАР), артисты балета Ленинградского театра оперы и балета им. Кирова (в Норвегии, Швеции), группа артистов балета Большого театра (в Греции, на Кипре), Дагестанский ансамбль народного танца «Лезгинка» (в ЧССР, СФРЮ), Гос. московский хор (в Японии) и др. Советские музыканты приняли участие также в музыкальных фестивалях «Флорентийский май», «Варшавская осень», «Пражская весна», фестивале современной музыки в Загребе, в фестивалях в Берлине, Вене, Лондоне.

В Советском Союзе выступили с концертами многочисленные зарубежные артисты: дирижеры — Я. Кренц (ПНР), М. Сарджент (Англия), К. Цекки (Италия), В. Сметачек (ЧССР), О. Сюитнер, К. Зандерлинг (ГДР), Э. Мантичи (Куба), А. Найденов (НРБ), Ж. Здравкович (СФРЮ), М. Бесараб (РНР), Л. Маазель (США); пианисты — Дж. Огдон (Англия), П. Зальцман (Израиль), М. де ла Брюшольери и К. Бийо (Франция), А. Фишер (ВНР), Г. Иоханнесен и М. Фрагер (США);

скрипачи — Ш. Руха (РНР), Р. Риччи (США), А. Павлович (СФРЮ), А. Эрдуран (Турция); испанский виолончелист Г. Касадо; певцы — Н. Николов (НРБ), Р. Массар (Франция), Д. Бэлл (Канада), Ш. Варрет (США), Е. Черней (РНР), Н. Цэвэгжав (МНР); гитарист М. Лопес Рамос (Мексика); органисты — М. Шлехта (ЧССР), Н.-Э. Кёлер (ГДР). В СССР гастролировали также исполнительские коллективы: американская труппа «Роберт Джоффри балет», инструментальное «Алэма-трио», камерный оркестр «Кларион консерте» (США), Дрезденский симфонический оркестр (ГДР), Королевский филармонический оркестр (Англия), народный ансамбль «Танец» (СФРЮ), симфонический оркестр Белградской филармонии (СФРЮ), цейлонский балет Читрасены, струнный квартет им. Сметаны и эстрадный оркестр радио Брно (ЧССР), струнный квартет им. Бартока (ВНР), индонезийский ансамбль танца с острова Бали, Центральный ансамбль песни и танца КНР, хоровая капелла им. Обретенова (НРБ), ансамбль мастеров искусств Пакистана, Большой симфонический оркестр польского радио и др.

В Москве состоялся фестиваль английской музыки, в котором принимали участие композитор Б. Бриттен, дирижер Н. Дел Мар, певец П. Пирс, пианист и клавесинист Дж. Малколм, валторнист Б. Таквэлл, «Амадеус-квартет». В фестивале советской музыки в Лондоне принимали участие оркестр Московской филармонии под упр. К. Кондрашина, скрипачи Д. и И. Ойстрах, пианисты Я. Флиер, В. Ашкенази, виолончелист Д. Шафран. Декада болгарской культуры была проведена в Азербайджане и Молдавии. В концертах декад приняли участие болгарские мастера искусств. С авторскими концертами в Москве выступили композиторы З. Кодай (ВНР), А. Буш и А. Роустори (Англия), С. Гавелка и К. Славицкий (ЧССР), Д. Эркин и А. Сайгун (Турция). Советская общественность торжественно отмечала 150-летие со дня рождения великого итальянского композитора Дж. Верди.

1963 г. был отмечен блестящими победами молодых советских артистов на ряде международных конкурсов. На Международном конкурсе скрипачей им. королевы Елизаветы в Брюсселе советские музыканты завоевали: А. Михлин (1-ю премию), С. Снитковский (2-ю), З. Шихмурзаева (4-ю,) Ж. Тер-Мергерян (9-ю); на Международном конкурсе пианистов и скрипачей им. М. Лонг и Ж. Тибо в Париже: пианисты — В. Ересько (1-ю премию), О. Яблонская (2-ю), В. Кастельский (5-ю), И. Смородинова (бронзовую медаль); скрипачи — И. Бочкова (1-ю премию), Н. Бейлина (2-ю), В. Ланцман (3-ю), Р. Нодель (4-ю); на Международном конкурсе молодых пианистов им. Сметаны в Праге: А. Катц (2-ю премию), С. Алумян (3-ю); на Международном конкурсе скрипачей им. Паганини в Генуе — О. Крыса (1-ю премию), В. Жук (2-ю), И. Политковский (6-ю), Г. Смбатян (почетный диплом); на Международном конкурсе пианистов и вокалистов им. Шумана в Цвиккау (ГДР): пианистка Н. Акопян (1-ю премию), певец Е. Исаков (2-ю премию); на Международном конкурсе музыкантов-исполнителей в Будапеште — виолончелист М. Хомицер (1-ю премию), Л. Евграфов (2-ю), Тамара Габарашвили (3-ю); на Международном конкурсе пианистов в Лидсе (Англия): В. Крайнев (2-ю премию), А. Мищенко и Е. Мурина (5-я премия); на конкурсе молодых певцов в Софии — Л. Чкония и А. Врабель (3-и премии). На III Международном фестивале эстрадной песни в Сопоте (ПНР) 1-й премии удостоена песня «Пусть всегда будет солнце» А. Островского.

В 1963 г. были проведены в республиках многочисленные музыкальные фестивали: фестиваль хорового и музыкального искусства народов Сев. Кавказа, фестиваль «Северная музыкальная весна» в Мурманске, неделя русской музыки в Молдавии, декада русской музыки в Киргизии, недели украинского искусства в Латвии и Грузии, музыкальный фестиваль, посвященный 93-й годовщине со дня рождения В. И. Ленина в Куйбышеве, Ульяновске и Казани, фестиваль советской музыки, посвященный 100-летию филармонической деятельности в Киеве, месячник советской музыки в Эстонии, фестиваль советской эстрады в Горьком и др.

В Ленинграде был проведен Всесоюзный конкурс музыкантов-исполнителей на оркестровых инструментах, в котором приняло участие ок. 200 молодых артистов из 12 союзных республик. 146 сочинений было представлено на Всесоюзный конкурс на лучшую пьесу для оркестровых инструментов. Солисту балета Ленинградского театра оперы и балета им. Кирова В. Соловьеву вручен диплом имени Нижинского Парижской академии танца как лучшему танцовщику мира 1963 г.

Почетное звание нар. арт. СССР в 1963 г. присвоено: Н. Ш. Рамишвили и Л. П. Сахьяновой, композиторам Д. Б. Кабалевскому, Т. Н. Хренникову.

И. Ямпольский.

Кино

В жизни советского кино в 1963 г. произошло несколько важных событий, решительным образом повлиявших на дальнейшее развитие киноискусства. Встречи руководителей партии и правительства с деятелями литературы и искусства в декабре 1962 г. и марте 1963 г., Июньский пленум ЦК КПСС, посвященный идеологическим вопросам, определили важнейшие задачи развития киноискусства. Партия поставила перед творческой интеллигенцией задачу — создавать высокохудожественные произведения, утверждающие высокую и благородную правду нашей жизни, героику и романтику борьбы за коммунистическое общество. В целях улучшения руководства развитием кинематографии страны был создан Гос. комитет Совета Министров СССР по кинематографии. Во всех союзных республиках также были созданы Гос. комитеты Советов Министров республик по кинематографии, а в Киргизии — Главное управление художественной кинематографии при Совете Министров Кирг. ССР.

Киностудиями страны в 1963 г. закончено производством 96 художественных фильмов, из них 26 широкоэкранных и широкоформатных и 32 цветных. Ряд фильмов, созданных на высоком идейно-художественном уровне, получил высокую оценку критики и общественности. Среди них: «Оптимистическая трагедия», «Аппассионата», «Живые и мертвые», «Тишина», «Человек, который сомневается» («Мосфильм»), «Знакомьтесь, Балуев!», «Все остается людям», «Родная кровь» («Ленфильм»), «Синяя тетрадь» (студия им. Горького) и некоторые др. Творческих удач добились кинематографисты республиканских студий, выпустившие фильмы — «Трое суток после бессмертия» (Киевская студия им. Довженко), «Ждите нас на рассвете» («Молдова-фильм»), «Самый медленный поезд» (Свердловская киностудия), «Пятеро из Ферганы», «Самолеты не приземлились» («Узбекфильм»), «Состязание» («Туркменфильм»). Проблемам современности, советской молодежи посвятили свои произведения кинематографисты студии «Мосфильм» — «Я шагаю по Москве», студии им. Горького — «Если ты прав», Одесской студии — «Первый троллейбус», «Грузия-фильм» — «Белый караван» и др. Среди художественных фильмов, законченных производством в 1963 г., — «Конец и начало», «Это случилось в милиции», «Сотрудник ЧК», «Секретарь обкома», «Именем революции», «Русский лес» (1-я серия), «Непридуманная история», «Утренние поезда», «Пропало лето» («Мосфильм»), «Им покоряется небо», «Большие и маленькие», «Королевство кривых зеркал» (киностудия им. Горького), «Каин XVIII», «Крепостная актриса», «Пока жив человек», «Два воскресенья» («Лен-

фильм»), «Третья ракета», «Сорок минут до рассвета» («Беларусьфильм»), «Серебряный тренер», «Новеллы Красного дома», «Возвращение Вероники» (студия им. Довженко), «Палиостоми», «Куклы смеются» («Грузия-фильм»), «И в шутку, и всерьез», «Сказ о матери» («Казахфильм»), «Поланта» (Рижская киностудия), «Укротители велосипедов» (Таллинская киностудия), «Хроника одного дня» (Литовская киностудия), «Любит не любит» («Таджикфильм»). Студиями СССР выпущено 26 полнометражных хроникально-документальных фильмов и 6 научно-популярных. Среди этих фильмов представляют большой интерес: «Ленин (Последние страницы)», «Рассказ о II съезде партии», «Герои не умирают», «В далеком Шушенском», «Ильич в Лондоне», «Пусть всегда будет солнце», «Гость с острова Свободы», «Звездный путь», «Рассказ о Шевченко» и др. Среди короткометражных документальных фильмов, созданных ЦСДФ, студиями Ленинграда, Киева, Куйбышева, Тбилиси, Свердловска, Риги, Фрунзе и других городов — произведения, рассказывающие о труде советских людей на стройках, на полях колхозов и совхозов. Документалисты рассказали в своих фильмах о праздновании 10-й годовщины революции героическим кубинским народом, о встрече Фиделя Кастро в СССР («Мы с тобой, Куба!», «Фидель Кастро — гость Волгограда» и др.) и др.

Фонд научно-популярных фильмов пополнился картинами: «Фабрика удобрений», «Основа основ...» («Московская киностудия научно-популярных фильмов»), «Великая сила науки», «Атом на защиту урожая», «Физика — сельскому хозяйству» (Ленинградская студия научно-популярных фильмов), «Газ и химия Узбекистана» (Ташкентская студия научно-популярных и документальных фильмов) и др. фильмами. Московская киностудия научно-популярных фильмов выпустила два номера «Альманаха кинопутешествий».

Фильмофонд прокатных организаций, кроме новых названий, был пополнен рядом фильмов выпуска прошлых лет. Восстановлены и отпечатаны повторно «Броненосец Потемкин», «Выборгская сторона», «Александр Пархоменко», «Александр Невский», «Маскарад», «Смелые люди», «Валерий Чкалов», «Большая жизнь», «Подруги», «Александр Матросов» и др.

В 1963 г. закончены работы по строительству и реконструкции киностудии «Ленфильм», реконструкции Харьковской кинокопировальной ф-ки, строительству павильонного корпуса киностудии им. Горького. Постановлением Совета Министров СССР киностудия им. Горького реорганизована в Центральную студию детских и юношеских фильмов им. Горького с филиалом в Ялте (быв. Ялтинская киностудия).

В Москве в июле проводился III Международный кинофестиваль, который, как и предыдущие московские международные кинофестивали, проходил под девизом «За гуманизм киноискусства, за мир и дружбу между народами». Советский фильм «Порожний рейс» удостоен серебряного приза фестиваля. В 1963 г. советская кинематография добилась новых успехов на международных кинофестивалях. Широкоформатный фильм «Оптимистическая трагедия» на Международном кинофестивале в Канне удостоен спец. приза «За наилучшее воплощение революционной эпопеи». На Международном кинофестивале в Венеции фильм «Вступление» получил 2-ю премию — спец. приз жюри, приз «Сан Джорджо» (приз г. Венеции) и медаль киноклуба. В Довиле (Франция) на I Международ. фестивале фильмов по авиации и астронавтике советские фильмы «Им покоряется небо», «Звездные братья», «Могучие крылья» получили высшие награды фестиваля по своим категориям — призы «Золотое крыло», фильм «Наши крылатые помощники» удостоен приза «Серебряное крыло»; советский мультипликационный фильм «Отть в космосе» получил приз муниципалитета города Довиля. Большой кубок Международного фестиваля спортивных фильмов в Кортина-д'Ампеццо за подбор фильмов и почетные кубки получены за фильмы «Мяч над сеткой», «Прыжки в воду», «Техника вольной борьбы», «Нашему тренеру». Приз за лучший фильм для детей вручен фильму «Кто сказал мяу?» на Международном фестивале мульт. и кукольных фильмов в Аннеси (Франция). На Международном фестивале детских и юношеских фильмов в Венеции премии присуждены: «На грани двух миров», «Слепая птица», «Баранкин, будь человеком!». Диплом и приз «Золотая голова Паленке» завоевал фильм «Оптимистическая трагедия» на Международном фестивале в Акапулько (Мексика). Специальная премия жюри «За новаторство» присуждена фильму «Вступление» на Международном кинофестивале фильмов для молодежи в Канне (декабрь 1963 г. — январь 1964 г.). На фестивале в Сан-Франциско фильмы «История одного преступления» и «На грани двух миров» заняли первые места по своим категориям, артист Б. Ф. Андреев получил приз за исполнение второй мужской роли в фильме «Оптимистическая трагедия». Приз «Серебряный голубь» получил фильм «Его звали Федор» и премию Комитета защиты мира ГДР — фильм «Пусть всегда будет солнце» на Международном кинофестивале документ. и короткометражных фильмов в Лейпциге.

Количество киноустановок достигло 129 тыс. За 1963 г. число посещений киносеансов составило примерно 4 млрд., из них 1,5 млрд. в сельской местности.

И. Анохин.

Изобразительные искусства

Состоявшиеся в Москве 7 и 8 марта 1963 г. встречи руководителей партии и правительства с представителями творческой интеллигенции, где шел откровенный и глубоко принципиальный обмен мнениями по коренным вопросам художественного творчества, а также Июньский пленум ЦК КПСС явились событиями исключительной важности как для всей идеологической жизни советского общества, так, в частности, и для развития советского изобразительного искусства. Партия поставила перед деятелями идеологического фронта, перед творческой интеллигенцией, в т. ч. и перед советскими художниками, задачу борьбы за совершенное искусство и литературу коммунизма, за чистоту принципов социалистического реализма, против буржуазной идеологии и ее влияния на советских людей. Партия отметила, что искусство и литература в нашей стране развиваются успешно. Вместе с тем ЦК КПСС счел необходимым обратить внимание на некоторые неверные тенденции в творчестве отдельных художников, искажающих советскую действительность. С особой силой была подчеркнута необходимость активной, наступательной борьбы против всевозможных формалистических и натуралистических тенденций в искусстве, за создание ярких и полноценных в художественном отношении произведений о жизни и борьбе советского общества, способных воодушевлять людей на новые подвиги в строительстве коммунизма.

Глубокое обсуждение вопросов о состоянии и задачах советского изобразительного искусства в свете итогов встреч руководителей партии и правительства с деятелями литературы и искусства (в декабре 1962 г. и в марте 1963 г.) происходило на республиканских и городских собраниях идеологических работников, на пленумах правлений союзов художников союзных республик, на многочисленных собраниях художников. Особенно большую роль в этом сыграл II Всесоюзный съезд советских художников, проходивший в Москве 10—13 апреля. Съезд единодушно продемонстрировал горячую преданность всех деятелей советского изобразительного искусства принципам соци-

алистического реализма. На съезде были осуждены формалистические и натуралистические извращения в советском искусстве. Большое значение для всей работы съезда и для деятельности советских художников и критиков имело приветствие ЦК КПСС II Всесоюзному съезду советских художников «К новым высотам в борьбе за идейность и мастерство!» («Правда», 11 апреля 1963 г.). Были избраны новое правление и Центральная ревизионная комиссия СХ СССР. На пленуме правления первым секретарем правления СХ СССР избран С. В. Герасимов (умер 20 апреля 1964 г.).

Вопросам перестройки и улучшения идеологической работы художественных организаций и учреждений в свете решений Июньского пленума ЦК КПСС были посвящены: заседание расширенного секретариата правления СХ СССР, VII пленум правления СХ РСФСР, XX сессия общего собрания АХ СССР и мн. др. заседания.

В течение года в стране были установлены многие памятники, в их числе памятники: «Погибшим при аварии и спасении линкора „Новороссийск"» в Севастополе (скульптор Н. Н. Бондаренко, арх. А. А. Заварзин), «Воинам, павшим в боях за освобождение г. Ржева» в Ржеве (скульпторы В. Н. Мухин, В. И. Агибалов, В. Х. Федченко и арх. Т. Л. Шульгина, А. А. Усачев), В. И. Ленину в Оренбурге (скульптор Б. Б. Пинчук, арх. А. Н. Ланиров), «Героям-стратонавтам» в Саранске (скульптор А. А. Письменный, арх. А. Н. Душкин). В Маутхаузене (Австрия) был открыт памятник Герою Советского Союза Д. М. Карбышеву по проекту советского скульптора В. Е. Цигаля и арх. Н. А. Ковальчука. В Палехе Ивановской обл. открыт бюст основателя советской лаковой миниатюры И. И. Голикова, исполненный по проекту скульптора Н. В. Дыдыкина. Руководители КПСС и Советского правительства 9 февраля, знакомясь с некоторыми проектами реконструкции и дальнейшей застройки Москвы, заслушали сообщение скульптора Е. В. Вучетича о его проекте памятника Победы, который предполагается соорудить в Москве, у Поклонной горы. Были также изложены проекты переноса памятника Юрию Долгорукому с Советской площади Москвы в другой район столицы и о восстановлении на этой площади обелиска Свободы работы скульптора Н. А. Андреева. 17 мая руководители партии и правительства ознакомились с проектами памятника В. И. Ленину и монумента в честь освоения космоса для Москвы. В Москве была показана выставка проектов памятника Т. Г. Шевченко (для Москвы). Министерство культуры СССР и Мосгорисполком объявили Всесоюзный конкурс на лучший проект монумента в ознаменование победы народов нашей страны в Отечественной войне 1812 г. для Москвы. Был проведен второй тур конкурса проектов монумента «Героям целины». В апреле в Москве для широкого общественного просмотра были выставлены проекты памятников Л. Н. Толстому (для Москвы) скульпторов А. М. Портянко и В. И. Буякина, прошедшие заключительный тур Всесоюзного конкурса на лучший проект монумента великому писателю.

Рядом ярких мероприятий была отмечена во всей стране неделя изобразительного искусства (апрель). Было открыто много выставок, состоялись встречи художников в их мастерских со зрителями, в ряде городов открылись художественные ярмарки, были прочитаны многочисленные лекции. В Барнауле во время недели открылась выставка эстампа художников Сибири и Дальнего Востока, в краевом драматическом театре была организована выставка картин алтайских художников.

Художественная общественность СССР отметила 100-летнюю годовщину выхода из петербургской Академии художеств 14 конкурентов на Большую золотую медаль, как важный этап борьбы прогрессивных сил в русском искусстве за реализм. Широко отмечены были также 100-летие со дня рождения А. Я. Головина и 100-летие со дня рождения классика грузинской реалистической живописи Г. Габашвили.

Большим событием художественной жизни страны явилась подготовка Всесоюзной художественной лотереи, которая была проведена в марте 1964 г. В качестве выигрышей для лотереи художники страны исполнили и отобрали 20 тыс. художественных произведений (картин, гравюр, рисунков, статуэток, предметов прикладного искусства).

Чрезвычайно интенсивной, разнообразной и интересной была выставочная деятельность. В Москве функционировали 4-я Всесоюзная фотовыставка «Семилетка в действии», выставка произведений советских художниц в честь Всемирного конгресса женщин, 2-я Всесоюзная выставка политического плаката, 2-я Всесоюзная выставка советского эстампа, выставка «КПСС в изобразительном искусстве» в связи с 60-летием II съезда РСДРП, выставка «Физкультура и спорт в изобразительном искусстве». Академия художеств СССР организовала выставки: «Мастера книжной иллюстрации», 1-я Всесоюзная выставка советской прикладной графики, выставка дипломных работ студентов художественных училищ, выставка произведений, выдвинутых на соискание Ленинской премии. В залах Академии были устроены также выставки произведений П. Д. Корина, А. М. Саркисяна. В Москве же были открыты персональные выставки работ художников-сатириков М. А. Абрамова (Москва), И. М. Семенова (Москва), скульптора И. Г. Фрих-Хара (Москва), живописцев А. П. Полюшенко (Мытищи), А. Ф. Бурака (Свердловск), У. Тансыкбаева (Узб. ССР), В. Цвирко (БССР), У. Джапаридзе (Груз. ССР), Д. К. Свешникова (Архангельск), графиков А. В. Кокорина (Москва), Л. А. Ильиной (Кирг. ССР), В. Юркунаса (Лит. ССР), Н. И. Пискарева, Ф. И. Рерберга (Москва). Показали свои работы в столице и художники Якутской АССР.

Как и в предыдущие годы, в 1963 г. большое внимание в выставочной работе было обращено на показ классического реалистического наследия. В Государственной Третьяковской галерее были открыты выставки произведений М. В. Нестерова, А. П. Рябушкина, И. П. Похитонова, выставка рисунка русских художников конца XIX—начала XX в. В Государственном музее изобразительных искусств им. Пушкина показывались выставки: «Живопись и рисунок Германии и Австрии XV—XIX вв.» из собраний советских музеев, выставка «Шедевры Эрмитажа» и выставка работ советских реставраторов. В Эрмитаже был экспонирован ряд выдающихся картин из собрания московского Музея изобразительных искусств им. Пушкина.

В союзных республиках были организованы также крупные художественные выставки. Так, например, в Киеве была открыта республиканская художественная выставка, в Тбилиси — грузинская республиканская художественная выставка, на которой были представлены 450 произведений живописи, скульптуры, графики, керамики, чеканки. Были открыты республиканские художественные выставки в Латвии, Литве, Армении и ряде других союзных республик.

Большое число выставок было направлено из центра по республикам, краям и областям Советского Союза. Так, например, по линии Министерства культуры СССР передвижная художественная выставка, созданная из фондов Всесоюзной художественной выставки 1961 г., посетила Ашхабад, Душанбе, Ташкент, Фрунзе и Алма-Ату. Другая подобная выставка была показана в Ереване, Краснодаре, Астрахани, Куйбышеве, и др. городах. Большая выставка произведений прикладного искусства, созданная на материале Всесоюзной







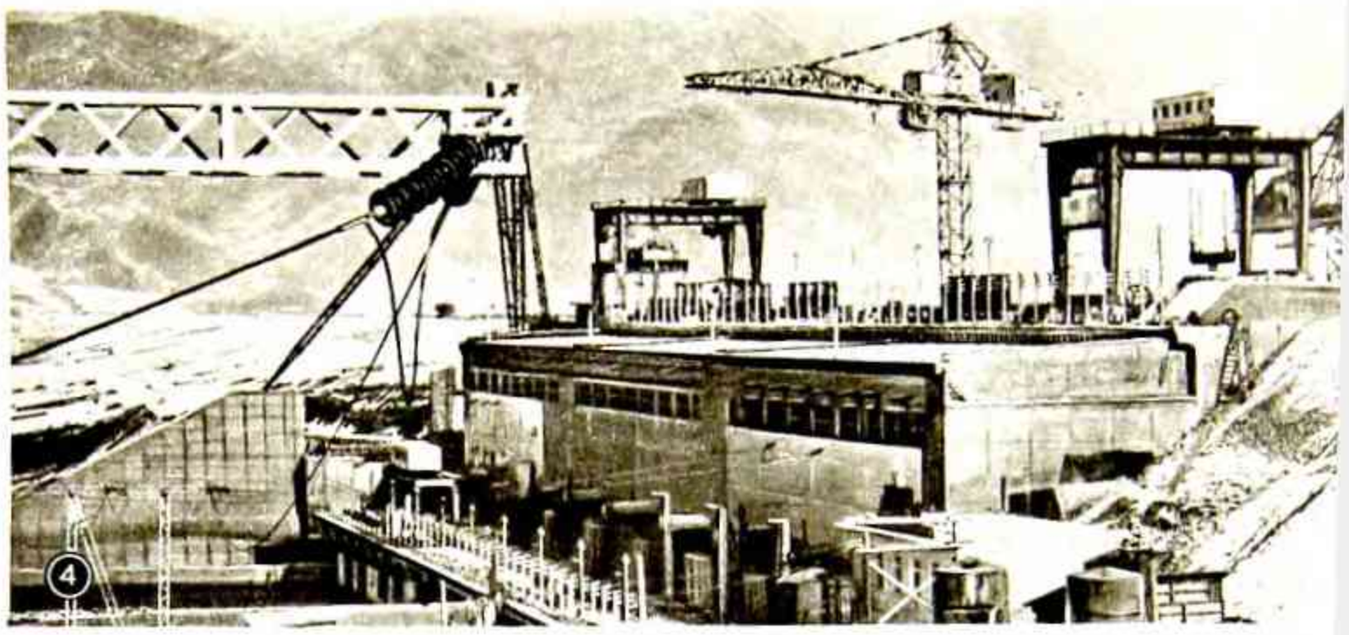



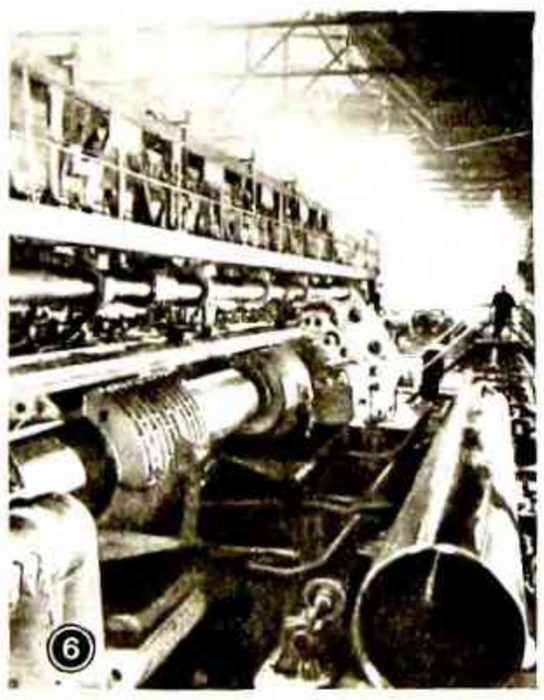

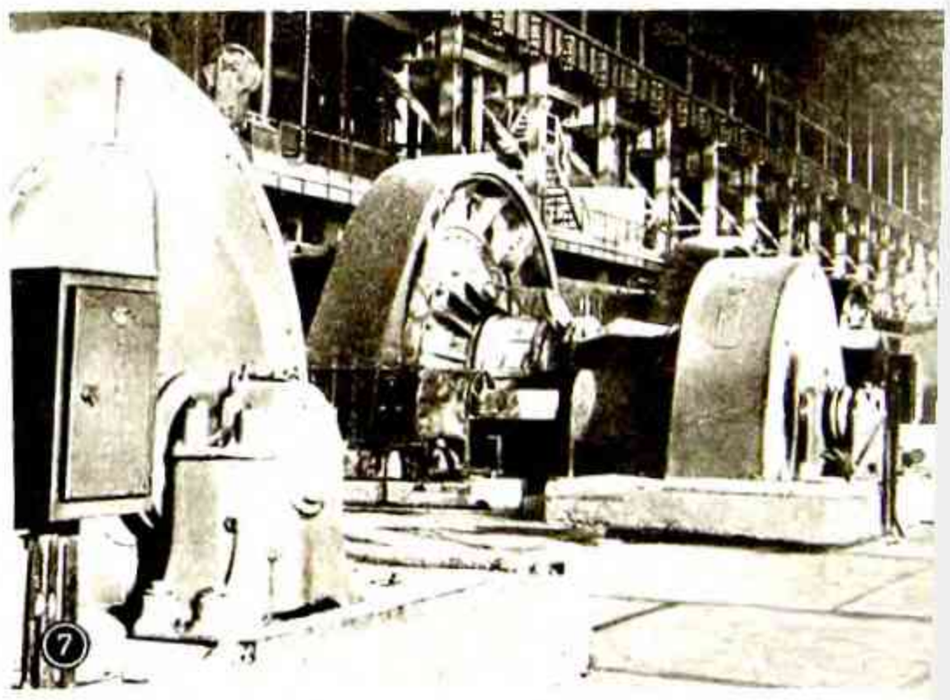

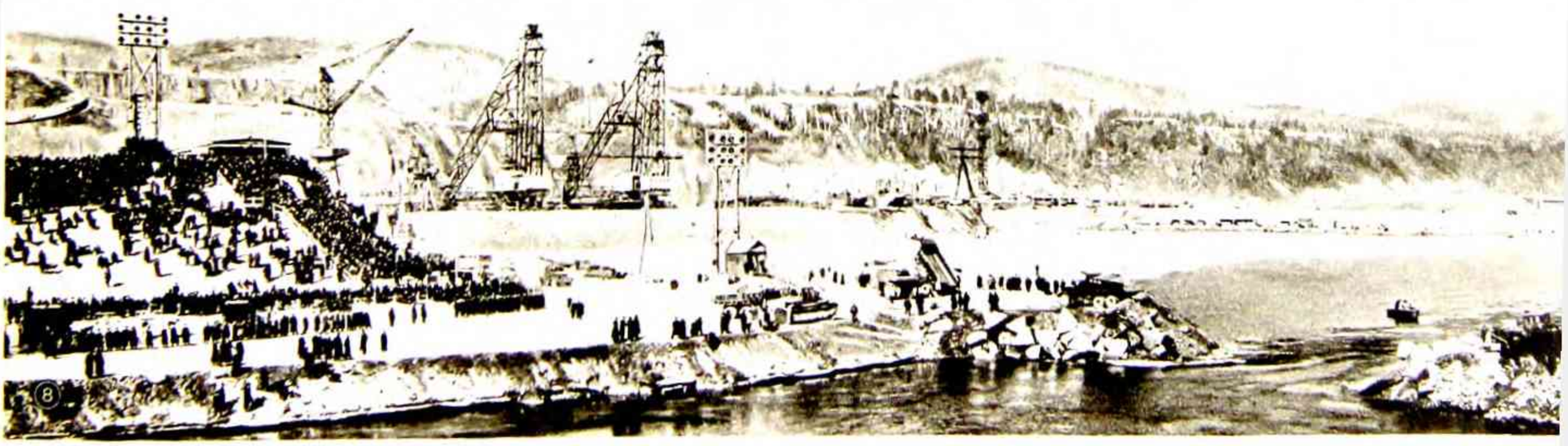

Таблица I. 1. Встреча советских космонавтов В. В. Терешковой и В. Ф. Быковского. Москва. Красная площадь. 22 июня 1963 г. На снимке: Н. С. Хрущев с космонавтами П. Р. Поповичем, Г. С. Титовым, А. Г. Николаевым, Ю. А. Гагариным, В. В. Терешковой и В. Ф. Быковским. 2. Торжественное заседание, посвященное 100-летию добровольного вхождения Киргизии в состав России. Фрунзе. 30 октября 1963 г. 3. В президиуме Всемирного конгресса женщин во время заключительного заседания. Москва. Кремлевский Дворец съездов. 29 июня 1963 г. 4. Общий вид Головной ГЭС — первой ГЭС Вахшского каскада. 5. Спуск на воду танкера «Ханой». Ленинград. 29 апреля 1963 г. 6. Изготовление стальных труб большого диаметра на новом трубоэлектросварочном стане «1020» Челябинского трубопрокатного з-да. 7. На обогатительной ф-ке 1-го Солигорского калийного комбината (БССР). 8. Перекрытие р. Енисей в районе строительства Красноярской ГЭС. 25 марта 1963 г.











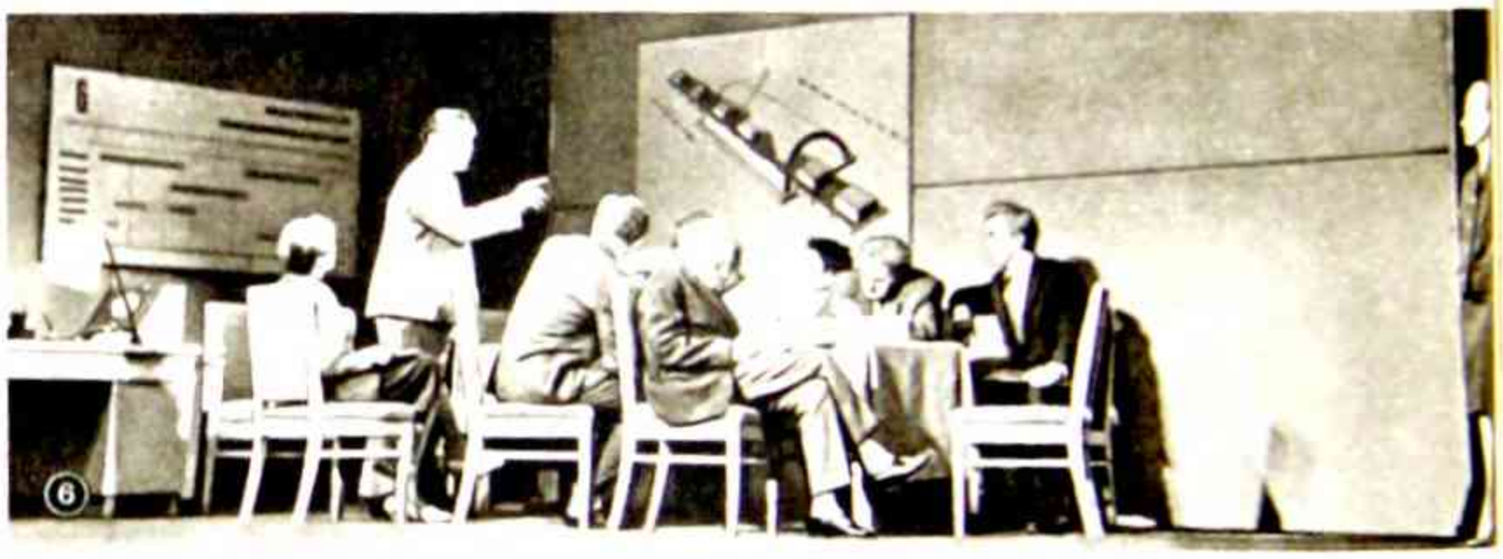





Таблица II. 1. Открытие памятника генералу Л. М. Карбышеву в Маутхаузене (Австрия). 12 мая 1963 г. Скульптор В. Цигаль, арх. Н. Ковальчук. 2. Открытие памятника великому армянскому поэту Саят-Нове в Ереване. 27 октября 1963 г. Скульптор А. Арутюнян, арх. Э. Саркисян. 3. 14-й съезд профсоюзов СССР. Концерт художественной самодеятельности для участников и гостей съезда. Москва. 4. Открытие III Международного кинофестиваля в Москве. 7 июля 1963 г. Кремлевский Дворец съездов. 5. Кадр из фильма «Оптимистическая трагедия» (реж. С. Самсонов). 6. Сцена из спектакля «Совесть» по роману Д. Павловой. Театр им. Моссовета. 7. Открытие III Спартакиады народов СССР. Центральный стадион им. В. И. Ленина в Москве. 10 августа 1963 г. 8. 5-й традиционный матч сборных команд СССР и США по легкой атлетике. Центральный стадион им. В. И. Ленина. Бег на 100 м. Финиширует Г. Попова (СССР). 20 июня 1963 г.

выставки «Искусство в быт», была направлена в Минск, Харьков, Донецк, Кишинев, Куйбышев. Передвижная выставка АХ СССР была показана в Ульяновске, выставка работ Г. С. Верейского и Г. Г. Нисского демонстрировалась в Минске, Вильнюсе, Каунасе, Клайпеде, Калининграде и др. городах. Многие выставки направил в республики, области, края страны СХ СССР. Широкий размах получила работа по показу художественных выставок в порядке культурного обмена между республиками. Так, например, в Латвии была показана выставка работ азербайджанских художников, а в Азербайджане — выставка произведений художников Советской Латвии.

Большой обмен выставками был осуществлен с зарубежными странами. В Москве показывались выставки иранской миниатюры, произведений немецкой художницы Кете Кольвиц, польского плаката, польских художников-реалистов, входящих в группу «Захента», чехословацких изделий народного художественного творчества, произведений группы исландских художников, югославских художников-примитивистов, кубинских сувениров («Почтовая сумка»), «Современное греческое искусство», немецкой книги и художественной репродукции. Большая выставка американской промышленной графики демонстрировалась в Алма-Ате, а затем в Москве. В Москве же была показана большая выставка произведений известного французского художника Ф. Леже, а также Н. Леже и Ж. Бокье.

За рубежом советское искусство показывалось во многих странах. В Нью-Йорке, Филадельфии и Милуоки демонстрировалась выставка советской графики, пользовавшаяся успехом у зрителей. СССР принял участие в художественной выставке «Неделя Балтийского моря» в Ростоке и на Бьеннале в Сан-Паулу (Бразилия). Выставка советской живописи и скульптуры была открыта в Польше, а выставка советской скульптуры и графики — в ВНР. Передвижная выставка произведений членов АХ СССР функционировала в Берлине и Карл-Маркс-Штадте. В ОАР и САР была направлена выставка современного советского прикладного искусства.

Осенью 1963 г. в Ленинграде состоялось Международное совещание по вопросам консервации и реставрации музейных ценностей, на котором присутствовали делегаты многих стран мира.

В 1963 г. Ленинские премии были присуждены литовскому скульптору Г. А. Иокубонису за памятник жертвам фашизма в деревне Пирчюпис (Литва) и русскому художнику П. Д. Корину за портреты современников: М. С. Сарьяна, Р. Н. Симонова, Кукрыниксов, Р. Гутузо.

АХ СССР присудила в 1963 г. золотые и серебряные медали (см. статью Академия художеств СССР).

Почетное звание народного художника СССР в 1963 г. было присвоено художникам М. Г. Абдуллаеву, М. К. Аникушину, Е. Ф. Белашовой, И. Т. Богдеско, М. М. Божию, И. И. Бокшаю, А. А. Дейнеке, М. Г. Дерегусу, У. М. Джапаридзе, Н. Н. Жукову, А. П. Кибальникову, М. Г. Лысенко, Э. К. Окасу, А. М. Саркисяну, Л. С. Свемпу, У. Тансыкбаеву, В. А. Фаворскому, С. А. Чуйкову, В. М. Юркунасу. *А. Лебедев.*

Художественные выставки

4 января — 2 июня — Выставка произведений В. А. Фаворского (Киев).

10 — 30 января — Выставка работ народных художников-примитивистов Югославии (Москва, Музей изобразительных искусств им. Пушкина).

14 января — Открытие выставки работ литовского графика В. Юркунаса (Москва). Затем выставка была показана в Ленинграде.

15 января — 15 апреля — Выставка произведений, выдвинутых на соискание Ленинских премий 1963 г. (Москва, АХ СССР).

17 января — 18 марта — Выставка произведений французских художников Ф. Леже, Н. Леже и Ж. Бокье (Москва, Музей изобразительных искусств им. Пушкина).

26 января — 18 марта — Выставка произведений П. Д. Корина (Москва, АХ СССР).

Январь — Выставка работ Л. А. Ильиной (Москва). Затем выставка была показана в Таллине.

Январь — апрель — Выставка советского прикладного искусства (ОАР, САР).

Январь — май — Выставка «Искусство Болгарии с древнейших времен до наших дней» (Ленинград, Москва).

Январь — июль — 2-я Всесоюзная выставка советского эстампа (Рига, Ленинград, Москва).

Январь — август — Передвижная выставка русского и советского искусства из фондов Третьяковской галереи (Баку, Тбилиси, Ставрополь).

Январь — август — Передвижная выставка произведений советских художников из фондов Дирекции художественных выставок и панорам (1-й маршрут) (Кишинев, Ашхабад, Душанбе, Ташкент, Фрунзе, Алма-Ата).

Январь — ноябрь — Передвижная выставка произведений советских художников из фондов Дирекции художественных выставок и панорам (2-й маршрут) (Ереван, Краснодар, Астрахань, Куйбышев, Саратов, Йошкар-Ола, Горький).

Январь — декабрь — Передвижная выставка западноевропейской гравюры и литографии XV—XIX вв. из фондов Эрмитажа (Ашхабад, Коломыя, Ивано-Франковск, Николаев, Донецк).

Январь — декабрь — Передвижная выставка русской гравюры XVIII—XX вв. из фондов Музея изобразительных искусств им. Пушкина (Тамбов, Вильнюс, Каунас, Тарту).

Январь — декабрь — Выставка произведений Г. С. Верейского и Г. Г. Нисского (Минск, Вильнюс, Каунас, Клайпеда, Паланга, Калининград, Даугавпилс).

9—25 февраля — Выставка произведений исландских художников А. Йоунссона, Й. Кярвалья и Й. Стефауссона (Москва, Музей изобразительных искусств имени Пушкина). Затем выставка была показана в Ленинграде.

20 февраля — 17 октября — Выставка произведений скульптора И. Д. Шадра (Ленинград, Рига, Вильнюс, Киев).

22 февраля — 22 апреля — Выставка работ латышского художника В. Пурвита (Таллин).

24 февраля — Открытие выставки работ белорусского художника В. Цвирко (Москва).

26 февраля — 26 марта — Выставка работ ленинградских художников (Рига).

Февраль — сентябрь — Выставка «Художники Советской Прибалтики — Советской Армии» (Рига, Таллин, Каунас, Вильнюс).

Февраль — октябрь — Выставка произведений художников Кукрыниксов (Новокузнецк, Рига, Цесис, Таллин, Тарту, Каунас, Вильнюс).

14 марта — 4 июня — Выставка произведений М. В. Нестерова (Киев).

19 марта — 30 сентября — Выставка произведений А. П. Рябушкина (Москва, Третьяковская галерея).

4 — 7 апреля — Всесоюзная выставка дипломных работ учащихся художественных училищ (Москва).

5 апреля — 30 июня — Выставка украинской советской графики (Рига).

9 апреля — Открытие выставки работ грузинского художника У. Джанаридзе (Москва). Затем выставка была показана в Горьком и Рязани.

16 апреля — 23 мая — Выставка произведений армянского скульптора А. М. Саркисяна (Москва, АХ СССР).

26 апреля — 30 июня — Всесоюзная выставка детского творчества (Ленинград, Русский музей).

28 апреля — 24 мая — Выставка «Куба в произведениях советских художников» (Москва, АХ СССР).

Апрель — октябрь — Выставка произведений И. П. Похитонова (Москва, Киев, Ленинград).

4 мая — 14 июля — Выставка «Художники — малышам» (Москва, Центральный выставочный зал). Затем выставка была показана в Ленинграде.

4 мая — 15 июля — Выставка проектов монумента «Героям целины» (Москва, Центральный выставочный зал).

4 мая — 15 июля — 4-я Всесоюзная художественная фотовыставка «Семилетка в действии» (Москва, Центральный выставочный зал).

10—30 мая — Выставка советской графики в Токио (Япония).

15 мая — 27 июня — Выставка эстампа (Москва, Музей изобразительных искусств им. Пушкина).

25 мая — 30 июля — Выставки молдавского изобразительного искусства и молдавского прикладного искусства (Таллин) в связи с неделей молдавского искусства в Эстонии.

31 мая — Открытие выставки произведений художников Киргизии (Ашхабад).

Май — Выставка швейцарской живописи и графики (Москва).

Май — Выставка произведений художников-графиков Лит. ССР (Тбилиси).

Май — июль — Выставка работ эстонского графика Э. Окаса (Киев, Харьков).

Май — сентябрь — Выставка произведений членов АХ СССР в ГДР (Берлин, Карл-Маркс-Штадт).

7 июня — 7 июля — Выставка произведений художника Е. Т. Столицы (Москва).

11 июня — 3 июля — Выставка изобразительного искусства Узбекистана (Алма-Ата). Затем выставка была показана во Фрунзе и Новосибирске.

12 июня — 16 сентября — Выставка произведений А. К. Саврасова (Ленинград, Русский музей).

24 июня — 29 июля — Выставка произведений советских художниц ко Всемирному конгрессу женщин (Москва).

27 июня — 26 августа — Выставка прикладного искусства и графики Эст. ССР (Ленинград, Русский музей). Выставка была показана в Куйбышеве и Киеве.

7 июля — 25 августа — Международная художественная выставка, посвященная «Неделе Балтийского моря» в Ростоке (ГДР). Раздел советского искусства включал 35 работ.

19 июля — 26 августа — Выставка произведений Кете Кольвиц (ГДР) (Москва, АХ СССР). Затем выставка была показана в Ленинграде и Киеве.

Июль — Выставка работ польских художников, входящих в общепольскую группу «Захента» (Москва). Выставка была показана в Риге.

7 августа — Открытие всесоюзной выставки «Физкультура и спорт в изобразительном искусстве» (Москва, ЦПКиО им. Горького).

20 августа — 15 октября — Выставка конкурсных проектов «В ознаменование победы народов нашей страны в Отечественной войне 1812 года» (Москва, Центральный выставочный зал).

Август — Выставка «Современное греческое искусство» (Москва).

Август — декабрь — Выставка произведений художников Груз. ССР (Вильнюс, Каунас).

2 — 11 сентября — Выставка графики МНР (Алма-Ата). Затем выставка была показана во Фрунзе.

5 — 30 сентября — 4-я выставка реставрации и консервации художественных произведений (Москва, Музей изобразительных искусств им. Пушкина).

6 сентября — 1 октября — Выставка произведений художников Азерб. ССР (Рига).

13 — 26 сентября и *14 ноября — 10 декабря* — Выставка прикладной советской графики 1917—63 гг. (Москва, АХ СССР и Центральный выставочный зал).

17 сентября — 9 декабря — Выставка рисунков XV—XIX вв. из Национального музея Стокгольма (Ленинград, Эрмитаж).

17 сентября — 14 декабря — Выставка «Архитектура Петербурга первой половины XVIII в.» из Национального музея Стокгольма и из собраний Москвы и Ленинграда (Ленинград, Эрмитаж).

18 сентября — Открытие выставки работ цейлонского художника Джанитха Премачандра (Москва).

21 сентября — Открытие выставки произведений художников Латв. ССР (Баку).

28 сентября — 22 декабря — Международная художественная выставка «VII Бьеннале в Сан-Паулу» (Бразилия). Советский раздел включал 46 работ.

Сентябрь — Выставка работ скульптора И. Г. Фрих-Хара (Москва).

Сентябрь — декабрь — Выставка работ чехословацких художников-карикатуристов (Москва, Свердловск).

9 октября — Открытие выставки произведений молодых художников ГДР (Москва).

10 октября — 10 декабря — Выставка шедевров из фонда Эрмитажа (Москва, Музей изобразительных искусств им. Пушкина). Экспонировались 12 картин.

23 октября — 15 декабря — 2-я Всесоюзная выставка политического плаката (Москва, Центральный выставочный зал).

25 октября — Открытие выставки «Рисунок, акварель, гуашь, пастель конца XIX — начала XX вв.» (Москва, Третьяковская галерея).

25 октября — Открытие выставки произведений живописи, графики и скульптуры русских советских художников (Ташкент) к декаде русской литературы и искусства в Узб. ССР.

Октябрь — Выставка работ украинских графиков В. Касияна и А. Пашенко (Бухарест).

Октябрь 1963 г. — январь 1964 г. — Выставка американской графики (Алма-Ата, Москва).

2 ноября — 16 декабря — Выставка графики Лит. ССР (Таллин).

3 ноября — 16 декабря — Выставка живописи Советской Латвии (Тарту).

5 ноября — Открытие выставки работ художников Туркменистана (Баку).

6 ноября — 20 декабря — Выставка «Шедевры рисунка западноевропейских мастеров XV—XVIII вв.» (Ленинград, Эрмитаж).

6 ноября — 27 декабря — Групповая передвижная академическая выставка (Ульяновск).

11 ноября — 2 декабря — Выставка советской живописи и скульптуры в ПНР (Варшава).

15 ноября — 16 декабря — Выставка польского плаката (Москва, Музей изобразительных искусств им. Пушкина).

Ноябрь 1963 г. — февраль 1964 г. — Выставка произведений А. П. Остроумовой-Лебедевой (Киев).

Ноябрь — Выставка работ румынских графиков Э. Тару и В. Добриана (Киев).

Ноябрь 1963 г. — февраль 1964 г. — Выставка советской графики в США (Нью-Йорк, Филадельфия, Милуоки).

10 декабря — Открытие выставки «Западноевропейские мастера XV—XX вв.» из Музеи изобразительных искусств им. Пушкина (Ленинград, Эрмитаж). Экспонировались 12 картин.

14 декабря 1963 г. — 5 января 1964 г. — Выставка советской скульптуры и графики в ВНР (Будапешт).

14 декабря 1963 г. — 13 января 1964 г. — Выставка рисунков японских детей (Ленинград, Русский музей).

20 декабря 1963 г. — 21 января 1964 г. — Выставка «Иранская миниатюра» (Москва, Музей искусства народов Востока).

28 декабря — Открытие выставки «Живопись и рисунок Германии и Австрии XV—XIX вв.» (Москва, Музей изобразительных искусств им. Пушкина).

Декабрь — Выставка работ узбекского художника У. Тансыкбаева (Москва).

Декабрь — Выставка работ художника Ф. И. Рерберга (Москва).

Художественная самодеятельность

В 1963 г. в кружках и коллективах художественной самодеятельности участвовало ок. 10 млн. чел. В 380 тыс. самодеятельных коллективах профсоюзов занималось св. 7 млн. чел. На базе лучших коллективов создано 350 народных театров. В 1963 г. прошел смотр художественной самодеятельности профсоюзов, в котором приняло участие св. 5 млн. чел. Св. 80 коллективов и 60 солистов награждены дипломами 1-й степени, 80 коллективов и солистов — дипломами 2-й и 3-й степени. Концерты и спектакли смотра посетили 105 млн. зрителей.

17. РАЗВИТИЕ МЕЖДУНАРОДНЫХ КУЛЬТУРНЫХ СВЯЗЕЙ

В 1963 г. международные культурные связи СССР осуществлялись со 103 странами. Были подписаны долгосрочные соглашения о культурном и научном сотрудничестве со следующими странами: Нигером (18 марта), Дагомеей (20 марта), Камеруном (22 марта), Йеменом (29 мая), Танганьикой (6 ноября), Алжиром (10 декабря) и Тунисом (12 декабря).

Таким образом на 1 января 1964 г. СССР имел общие соглашения о культурном сотрудничестве с 43 странами. В 1963 г. в зарубежные страны было направлено 17 680 советских деятелей науки, культуры и просвещения и принято в СССР 19 630 зарубежных представителей. За рубежом выступило 27 художественных коллективов, 35 цирковых и эстрадных групп артистов и 170 солистов, которые дали за год более 4 тыс. спектаклей и концертов. В СССР в 1963 г. гастролировали 23 зарубежных художественных коллектива, 10 цирковых трупп, 17 различных артистических групп и 150 солистов. Недели и премьеры советских фильмов состоялись в 30 странах, в СССР было проведено 27 премьер, недель и фестивалей фильмов зарубежных стран.

В 1963 г. был осуществлен обмен спортивными делегациями с 60 странами мира по 34 видам спорта, за границу было направлено 4360 советских спортсменов и принято в СССР 3704 иностранных спортсмена.

В 1963 г. дружественные связи активно осуществлялись между 38 советскими и 83 зарубежными городами.

На 31 декабря 1963 г. в советских вузах и техникумах обучалось 18 855 иностранных студентов, аспирантов и стажеров. На 1963—1964 учебный год в вузы и техникумы СССР было принято 4116 иностранцев.

Характерным в развитии культурного сотрудничества с социалистическими странами было усиление обменов и связей в области науки и образования, а также между творческими союзами. В 1963 г. АН СССР сотрудничала с польской академией наук в разработке 34 научных проблем, в т. ч. таких, как «Наблюдение искусственных спутников Земли», «Автоматическое управление», «Динамические задачи теории упругости и пластичности», «Физиология человека и животных», «Социализм и коммунизм» и т. д. Советские и венгерские ученые совместно разрабатывали такие темы, как «Методы вычислительной математики», «Основные закономерности и механизм высшей нервной деятельности» и т. д.

Ученые нескольких социалистических стран приняли участие в подготовке ряда научных трудов в области социальных наук: «Идеологическая борьба против германского империализма и реваншизма», «Советско-чехословацкие отношения. (1918—1963 гг.)», «Очерки по истории народной Польши» и т. д. Продолжалась работа по проблеме «Закономерности развития мировой социалистической системы».

В социалистические страны выезжало 17 советских художественных коллективов, в т. ч. Ансамбль народного танца Молдавии «Жок» в ГДР, Ленинградский государственный театр миниатюр под руководством А. Райкина в ЧССР, Киевский акад. театр оперы и балета им. Шевченко в СФРЮ, симфонический оркестр Всесоюзного радио в ПНР, Ленинградский Большой драм. театр им. М. Горького в НРБ и РНР, а также многие музыканты-исполнители.

В СССР гастролировали 15 творческих коллективов социалистических стран: из ЧССР — кукольный театр Спейбла и Гурвинека, эстрадный оркестр радио г. Брно, «Латерна магика», струнный квартет им. Сметаны, из ВНР — оркестр под руководством Й. Печи, из РНР — театр комедии, из СФРЮ — симфонический оркестр Белградской филармонии, Македонский танцевальный ансамбль, эстрадная группа, из ПНР — Большой симфонический оркестр радио и телевидения, эстрадная группа, из ГДР — Дрезденский симфонический оркестр, из Кубы — ансамбль «Ритмы Кубы». Получил широкое развитие обмен различными выставками, например, в СССР были проведены Болгарская национальная выставка—«Болгария строит социализм», выставка «Молодые художники ГДР», выставка книг по изобразительному искусству и репродукций ГДР и т. п. Писатели СССР и ГДР совместно обсуждали проблемы развития современной советской и немецкой литературы, в ЧССР— прошел симпозиум по проблемам развития современной литературы с участием советских литературоведов. Союз композиторов СССР провел совместные заседания с Союзами композиторов РНР и ВНР. В 1963 г. большое внимание уделялось развитию культурных связей с Кубой. Академии наук СССР и Кубы подписали соглашение о научном сотрудничестве, которое предусматривает проведение совместных н.-и. работ, обмен научной литературой и т. д.

В 1963 г. культурные и научные связи осуществлялись с 44 странами Азии, Африки и Лат. Америки (8 странами Юго-Восточной Азии, 14 — Африки, 11— Ближнего и Среднего Востока и 11 странами Лат. Америки). Наиболее плодотворно культурный обмен осуществлялся с Индией, ОАР, Афганистаном, Алжиром, Мали, Ганой, Бразилией и Мексикой. В 1963 г. в странах этих районов прошли гастроли Гос. ансамбля народного танца под рук. И. Моисеева (в Бразилии, Аргентине, Чили, Уругвае, Эквадоре, Перу, Колумбии и Панаме, всего 80 выступлений, св. 400 тыс. зрителей), артистов балета Большого театра (в Мексике), группы советских акробатов в Индии (64 представления, 500 тыс. зрителей), Ленинградского балета (в ОАР), хореографического ансамбля «Березка» (в Алжире и Тунисе), Государственного ансамбля танца БССР (в Сирии и Ливане), выставка картин советских художников (в Гане), выставка современного прикладного искусства народов СССР (в ОАР и Сирии), выставка советской книги(в Ливане), выставка советских книг и фото (в Индии), выставка «Дети Советского Союза» (на Цейлоне), выставка работ советских фотомастеров (в Чили) и т. д. В СССР успешно прошли гастроли индийской балетной труппы, ансамбля танца острова Бали, цейлонского балета, ансамбля танца Пакистана и т. д. Были организованы Индийская национальная выставка (1,5 млн. посетителей), выставка иранских миниатюр, фестиваль индийских фильмов и т. д. В 1963 г. в СССР побывали делегации индийских зоологов, пакистанских ученых, президент научного совета Индонезии П. Сарвоно и т. д.

Расширялись культурные отношения с капиталистическими странами. В 1963 г. в этих странах гастролировали: балет Большого театра СССР (в Англии, Ирландии, США и Канаде), Ленинградский балет (в Швеции, Норвегии и Финляндии), Московский камерный оркестр (во Франции и США), Краснознаменный ансамбль песни и пляски Советской Армии (в Англии), Центральный театр кукол под руководством С. Образцова (в Италии и США), Гос. ансамбль «Балет на льду» (в Финляндии), Гос. ансамбль народного танца Грузии (в Австралии), Московский областной хор под руководством В. Соколова (в Японии), советский цирк (в странах Зап. Европы, США и Японии), а также многие музыканты-исполнители.

В СССР побывали Венский балет на льду «Айс ревю», американский цирк, французский «Театр де ля Сите», американский камерный оркестр «Кларион концертс», балетная труппа «Роберт Джоффри балет» и инструментальное «Альма-трио» (США). Пирейский театр греческой трагедии, английский королевский оркестр, музыканты-исполнители. В Англии был проведен фестиваль русской и советской музыки, в СССР — фестиваль английского музыкального искусства. СССР и США обменялись выставками графики. В Исландии впервые была проведена неделя советского фильма. В СССР состоялись выставка швейцарской живописи и графики, выставка произведений известных французских художников Ф. Леже, Н. Леже и Ж. Бокье и др. В Новосибирском научном центре был успешно проведен советско-американский симпозиум по уравнениям и частным производным. Советские ученые, выезжавшие в США, знакомились с работами в области ядерной радиационной химии, квантовой электроники, химии полимеров, с опытом конструирования и эксплуатации крупных телескопов. В области сельского хозяйства советские специалисты изучали американский опыт по селекции и выведению гибридных сортов сорго и кукурузы. СССР посетили научные делегации общества Макса Планка из ФРГ, датских физиков во главе с президентом датской академии наук Холибладтом, президент Национальной академии наук США Сейтц, президент Американского совета познавательных обществ Бурхардт и т. д.

В 1963 г. советские деятели науки, просвещения и культуры приняли активное участие в ряде мероприятий международных организаций. В их числе: международная конференция ООН по науке и технике (Швейцария), Всемирный нефтяной конгресс (ФРГ), Генеральная ассамблея Международного геофизического и геодезического союза (США), Международный конгресс по автоматическому управлению (Швейцария), Генеральная ассамблея Международного союза чистой и прикладной химии (Англия), Международный конгресс кристаллографов (Италия), Международный съезд славистов (Болгария), Международный конгресс философов (Мексика) и т. д. Активным было также участие СССР в международных культурных мероприятиях, таких, например, как Международный кинофестиваль в Канне, кинофестиваль в Венеции, Международный фестиваль телевизионных фильмов в Александрии, Международный кинофестиваль в Бейруте, X конгресс Международного театрального института в Варшаве, Международный фестиваль современной музыки в Загребе, Международный фестиваль балета в Лондоне, Международный фестиваль современной музыки «Варшавская осень», Международный конкурс пианистов в Лидсе (Англия), Международный конкурс пианистов и скрипачей им. М. Лонг и Ж. Тибо в Париже, Международный конкурс молодых исполнителей в Будапеште, Международный конкурс скрипачей имени Н. Паганини в Генуе, VII международная художественная выставка в Сан-Паулу (Бразилия) и т. д. Советские кинематографисты приняли участие в 35 международных кинофестивалях, представив на них 138 фильмов. Советские фильмы получили 33 приза. Ряд международных мероприятий был проведен в Советском Союзе. Среди них Всемирный конгресс женщин, III Международный московский кинофестиваль, XV сессия Интервидения, сессия Руководящего совета Европейского сообщества писателей и т. д.

Советские спортсмены приняли участие в 384 международных спортивных соревнованиях, из которых 130 были проведены в СССР.

Г. Можаев.

18. ПЕЧАТЬ

Книги. В 1963 г. в СССР было издано 77 599 книг и брошюр (в печатных полиграфических единицах) общим тиражом 1 261 773 тыс. экз. и листажом 13 026 408 тыс. печатных листов-оттисков. Книги были изданы в СССР на 63 языках народов СССР и на 29 языках народов зарубежных стран. Они переводились со 100 языков: с 54 языков народов СССР и с 46 языков народов зарубежных стран. Из книг и брошюр, изданных в 1963 г., политической и социально-экономической литературы было издано 10 558 книг общим тиражом 168 699 тыс. экз. и листажом 1 863 477 тыс. печатных листов-оттисков. Произведения основоположников марксизма-ленинизма вышли 150 изданиями (в томах) общим тиражом 4421 тыс. экз.: произведений К. Маркса и Ф. Энгельса вышло 42 книги тиражом 1074 тыс. экз.; произведений В. И. Ленина — 108 книг тиражом 3347 тыс. экз.

По вопросам естественных наук и математике вышло 6290 книг и брошюр тиражом 179 554 тыс. экз. и листажом 2 183 022 тыс. печатных листов-оттисков. По вопросам техники, промышленности, транспорта, связи, коммунальному хозяйству вышло 26 575 книг и брошюр тиражом 154 898 тыс. экз. и листажом 1 356 227 тыс. печатных листов-оттисков. Литературы по сельскому хозяйству вышло 7800 книг и брошюр тиражом 47 608 тыс. экз. и листажом 376 462 тыс. печатных листов-оттисков. По вопросам торговли, заготовкам и общественному питанию вышло 917 книг и брошюр тиражом 10 212 тыс. экз. и листажом 95 651 тыс. печатных листов-оттисков.

По вопросам здравоохранения и медицины вышло 3293 книги и брошюры тиражом 38 736 тыс. экз. и листажом 306 880 тыс. печатных листов-оттисков. По вопросам физкультуры и спорта вышла 721 книга и брошюра тиражом 11 529 тыс. экз.

и листажом 78 788 тыс. печатных листов-оттисков. По вопросам культуры, просвещения и науки вышла 4631 книга и брошюра тиражом 44 767 тыс. экз. и листажом 337 062 тыс. печатных листов-оттисков. По вопросам языкознания вышло 2232 книги тиражом 116 869 тыс. экз. и листажом 1 422 648 тыс. печатных листов-оттисков. По литературоведению вышло 1160 книг тиражом 38 315 тыс. экз. и листажом 636 425 тыс. печатных листов-оттисков. Художественной литературы (включая детскую художественную литературу) вышло 7656 книг тиражом 385 272 тыс. экз. и листажом 3 741 547 тыс. печатных листов-оттисков, в т. ч.: русской литературы — 3713 книг тиражом 264 452 тыс. экз. и листажом 2 344 966 тыс. печатных листов-оттисков, литературы других народов СССР — 3090 книг тиражом 69 800 тыс. экз. и листажом 660 млн. печатных листов-оттисков, литературы народов зарубежных стран — 853 книги тиражом 51 021 тыс. экз. и листажом 736 664 тыс. печатных листов-оттисков. По вопросам искусства вышло 1750 книг тиражом 20 058 тыс. экз. и листажом 197 203 тыс. печатных листов-оттисков. Литературы по вопросам печати, книговедения, библиотечного дела и библиографии вышло 2269 книг и брошюр тиражом 13 746 тыс. экз. и листажом 83 118 тыс. печатных листов-оттисков.

В 1963 г. было издано справочной литературы — 4391 книга и брошюра тиражом 51 508 тыс. экз. (на 9% больше, чем в 1962 г.) и листажом 601 803 тыс. печатных листов-оттисков.

Из энциклопедических изданий в 1963 г. вышли: справочники «Африка», 1—2 т.; Энциклопедический словарь, т. 1; Ежегодник БСЭ 1963 г.; Энциклопедический словарь «Трудовое право»; Физический энциклопедический словарь, т. 3; Краткая химическая энциклопедия, т. 2; Советская историческая энциклопедия, т. 3—4; Театральная энциклопедия, т. 2; «Конструкционные материалы», «Автоматизация производства и промышленная электроника», т. 2; Украинская Советская энциклопедия, т. 11—13; Большая медицинская энциклопедия, т. 29—33 и др.

Научной литературы в 1963 г. вышло 6433 книги тиражом 12 785 тыс. экз. и листажом 966 131 тыс. печатных листов-оттисков; научно-популярной литературы — 2143 книги тиражом 47 371 тыс. экз. и листажом 402 853 тыс. печатных листов-оттисков. Производственной и инструктивной литературы — 28 127 книг и брошюр тиражом 175 418 тыс. экз. и листажом 1 295 773 тыс. печатных листов-оттисков. В 1963 г. для всех видов обучения было издано 10 468 книг тиражом 381 364 тыс. экз., листаж учебной литературы составил 5 090 030 тыс. печатных листов-оттисков. В 1963 г. детской литературы (политической, научно-популярной и художественной литературы) было издано 2868 книг общим тиражом 211 909 тыс. экз. и листажом 1 120 250 тыс. печатных листов-оттисков.

Выпуск книг и брошюр в союзных республиках в 1963 г.

Союзные республики	Число книг	Тираж (тыс. экз.)	Печ. листы-оттиски (тыс.)
Азербайджанская ССР	1 371	10 903,3	111 156,7
Армянская ССР	1 193	7 304,8	106 165,8
Белорусская »	1 616	15 084,2	157 713,0
Грузинская »	2 522	12 048,5	137 416,3
Казахская »	1 517	17 034,2	177 372,5
Киргизская »	797	4 262,7	40 629,9
Латвийская »	2 270	12 280,6	130 943,8
Литовская »	1 967	12 229,5	100 822,3
Молдавская »	1 410	8 769,7	84 524,0
РСФСР	50 299	1 002 335,1	10 425 196,5
Таджикская ССР	547	4 139,1	44 866,9
Туркменская »	545	3 655,3	40 535,3
Узбекская »	2 024	25 482,9	225 456,7
Украинская »	7 599	116 298,0	1 152 300,0
Эстонская »	1 922	9 946,0	91 308,2

В 1963 г. по сравнению с 1962 г. в СССР в целом и по ряду республик несколько уменьшилось число изданий, однако тираж и листаж выросли: в Каз. ССР тираж вырос на 10,5% и листаж на 17,4%, в Латв. ССР — на 3,5% и листаж на 2,7%, в РСФСР — на 2,1% и на 10,1%, в Эст. ССР — на 19,1% и на 9,2%, а по СССР в целом тираж книг вырос на 1,1% и листаж на 8,5%.

В СССР на каждые 100 чел. населения издается 556 экз. книг (в 1913 г. на 100 чел. населения России выпускалось 62 экз.).

В союзных республиках на 100 чел. населения в 1963 г. издавалось в Азерб. ССР 258 экз. книг, в Арм. ССР — 364 экз., в БССР 179 экз., в Груз. ССР — 277 экз., в Каз. ССР — 151 экз., в Кирг. ССР — 179 экз., в Латв. ССР — 562 экз., в Лит. ССР — 425 экз., в Молд. ССР — 276 экз., в РСФСР — 812 экз., в Тадж. ССР — 183 экз., в Туркм. ССР — 210 экз., в Узб. ССР — 268 экз., в УССР — 264 экз., в Эст. ССР — 800 экз.

Журналы и продолжающиеся издания. В 1963 г. в СССР выходило 997 изданий (927 названий, некоторые журналы выходили под одним названием и с одинаковым содержанием на двух и более языках: например, журнал «Советский Союз» издавался на 16 языках) с количеством 11 120 номеров в год, объемом комплекта всех номеров 90-295 печатных листов, разовым тиражом 48 431 тыс. экз., общим годовым тиражом 756 143 тыс. экз. и листажом 4 397 198 тыс. печатных листов-оттисков. Все показатели журналов 1963 г. по сравнению с 1962 г. увеличились: количество журналов выросло на 18 изданий (на 1,8%), число номеров на 36 (на 0,3%), объем комплекта всех номеров на 1571 печатный лист (на 1,8%), разовый тираж на 7759 тыс. экз. (на 19%), годовой тираж на 98 258 тыс. экз. (на 15%) и листаж на 573 590 тыс. печатных листов-оттисков (на 15%). Средний разовый тираж одного номера журнала вырос до 68 тыс. экз. (на 13,6%).

Число изданий журналов увеличилось в РСФСР на 25, количество номеров на 114. В остальных республиках в числе изданий и в количестве номеров существенных изменений по сравнению с 1962 г. не произошло. Но почти во всех республиках выросли тиражи и листаж журналов по сравнению с 1962 г.

В 1963 г. в СССР начали выходить 49 новых журналов. Журналы издавались различной тематики: общественно-политических и социально-экономических выходило 158 изданий (114 названий) с количеством 2086 номеров, разовым тиражом 16 036 тыс. экз., годовым тиражом 239 940 тыс. экз. и листажом 1 305 492 тыс. печатных листов-оттисков. По атеизму 5 журналов с количеством 54 номера, разовым тиражом 207 тыс. экз., годовым тиражом 2582 тыс. экз. и листажом 15 057 тыс. печатных листов-оттисков. По естественным наукам и математике 125 изданий с количеством 1026 номеров, разовым тиражом 1281 тыс. экз., годовым тиражом 14 561 тыс. экз. и листажом 142 167 тыс. печатных листов-оттисков. По вопросам техники, промышленности, транспорту, связи и коммунальному хозяйству 229 изданий (228 названий) с количеством 2423 номера, разовым тиражом 4294 тыс. экз., годовым тиражом 45 666 тыс. экз. и листажом 276 797 тыс. печатных листов-оттисков. По сельскому хозяйству — 85 изданий с количеством 1001 номер, разовым тиражом 2562 тыс. экз., годовым тиражом 30 120 тыс. экз. и листажом 181 218 тыс. печатных листов-оттисков. По вопросам торговли выходило 6 журналов с количеством 69 номеров, разовым тиражом 228 тыс. экз., годовым тиражом 2650 тыс. экз. и листажом 16 737 тыс. печатных листов-оттисков. По вопросам здравоохранения и медицины выходило 94 издания с количеством 915 номеров, разовым тиражом 2281 тыс. экз., годовым тиражом 25 004 тыс. экз. и листажом 150 488 тыс. печатных листов-оттисков. По физкультуре и спорту издавалось 10 изданий с количеством 131 номер, разовым тиражом 911 тыс. экз., годовым тиражом 11 052 тыс. экз. и листажом 50 104 тыс. печатных листов-оттисков. По вопросам культуры, просвещения и науки выходило 67 изданий с количеством 701 номер, разовым тиражом 3493 тыс. экз., годовым тиражом 35 537 тыс. экз. и листажом 257 052 тыс. печатных листов-оттисков. По вопросам языкознания и литературоведения выходило 14 изданий с количеством 70 номеров, разовым тиражом 51 тыс. экз., годовым тиражом 393 тыс. экз. и листажом 5168 тыс. печатных листов-оттисков. Литературно-художественных журналов выходило 136 изданий с количеством 1732 номера, разовым тиражом 13 172 тыс. экз., годовым тиражом 294 007 тыс. экз. и листажом 1 678 932 тыс. печатных листов-оттисков. Журналов по вопросам искусства выходило 33 издания с количеством 398 номеров, разовым тиражом 1327 тыс. экз., годовым тиражом 23 425 тыс. экз. и листажом 124 331 тыс. печатных листов-оттисков. По вопросам печати, книговедения, библиотечному делу и библиографии выходило 8 изданий с количеством 94 номера, разовым тиражом 302 тыс. экз., годовым тиражом 3621 тыс. экз. и листажом 20 007 тыс. печатных листов-оттисков.

Кроме журналов, в 1963 г. в СССР выходило 1613 изданий периодических сборников (труды, ученые записки, альманахи и т. д.) с количеством 3711 номеров, разовым тиражом 3105 тыс.

Выпуск журналов и продолжающихся изданий в союзных республиках в 1963 г.

Союзные республики	Число изданий	Число номеров	Разов. тираж (тыс. экз.)	Годов. тираж (тыс. экз.)	Печат. листы-оттиски (тыс.)
Азербайджанская ССР	93	690	390	8953	18009
Армянская ССР	88	650	200	2736	9774
Белорусская ССР	39	496	701	12798	32277
Грузинская ССР	107	623	381	4938	16273
Казахская ССР	86	517	1068	12984	50537
Киргизская ССР	51	618	260	5367	8546
Латвийская ССР	98	880	1002	21812	64156
Литовская ССР	82	719	763	12872	38502
Молдавская ССР	41	464	173	3146	8178
РСФСР	2655	22447	50758	888294	4519283
Таджикская ССР	44	267	170	2059	6642
Туркменская ССР	32	343	153	2771	5641
Узбекская ССР	116	897	1195	25023	54246
Украинская ССР	254	1439	3178	51477	179657
Эстонская ССР	126	1003	643	11555	29558

экз., годовым тиражом 7619 тыс. экз. и листажом 91 526 тыс. печатных листов-оттисков; также выходило 1227 бюллетеней с количеством 15 465 номеров, разовым тиражом 8218 тыс. экз., годовым тиражом 270 806 тыс. экз. и листажом 482 818 тыс. печатных листов-оттисков. В 1963 г. выходили также блокноты агитатора — 75 изданий с количеством 1757 номеров, разовым тиражом 1283 тыс. экз., годовым тиражом 32 217 тыс. экз. и листажом 69 737 тыс. печатных листов-оттисков.

Всего журналов, периодических сборников, бюллетеней и блокнотов агитатора выходило в 1963 г. 3912 изданий (3512 названий) с количеством 32 053 номера, разовым тиражом 61 млн. экз., годовым тиражом 1 066 785 тыс. экз. и листажом 5 041 279 тыс. печатных листов-оттисков. При некотором снижении числа изданий журнальной продукции по сравнению с 1962 г., все остальные показатели в 1963 г. выросли: число номеров на 249, или на 0,8%, разовый тираж на 9092 тыс. экз. (на 17,5%), годовой тираж на 169 794 тыс. экз. (на 12%) и листаж на 766 158 тыс. печатных листов-оттисков (на 17,9%). Журналы и продолжающиеся издания выходили на 58 языках: на 44 языках народов СССР и на 13 языках народов зарубежных стран.

Газеты. В 1963 г. продолжалась реорганизация газет, число изданий газет сократилось почти по всем типам, за исключением всесоюзных и газет производственных колхозно-совхозных управлений. Последний тип газет увеличился на 653 издания. Продолжало сокращаться число изданий районных газет (осталось 20 газет только в РСФСР). В целом же число газет увеличилось на 396 изданий, или на 8,3%, по сравнению с 1962 г. В 1963 г. количество номеров выросло на 54 191, или 9,5%, разовый тираж всех газет на 6139 тыс. экз., или на 8%, годовой тираж на 1 409 740 тыс. экз. (на 8,4%). В 1963 г. газеты издавались в СССР на 65 языках: на 58 языках народов СССР и на 7 языках народов зарубежных стран. Кроме перечисленных выше газет, выходили 1624 многотиражки отдельных колхозов. В 1963 г. газета «Правда» выходила разовым тиражом 6,7 млн., газета «Известия» — 5,6 млн. экз., «Сельская жизнь» — 2,6 млн. экз., «Комсомольская правда» — 3,9 млн. экз., «Пионерская правда» — 6 млн. экз., «Труд» — 1,7 млн. экз.

В 1963 г. постановлением ЦК КПСС и Совета Министров СССР была реорганизована сеть центральных издательств. Для руководства издательским делом, полиграфией и книжной торговлей создан Гос. комитет Совета Министров СССР по печати. Непосредственно подчинены Гос. комитету следующие издательства: Политиздат, «Мысль», «Экономика», «Юридическая литература», «Международные отношения», «Статистика», «Финансы», Внешторгиздат, «Медицина», «Машиностроение», «Металлургия», «Энергия», «Советское радио», Атомиздат, «Недра», «Химия», «Судостроение», Стройиздат, «Транспорт», «Лесная промышленность», «Связь», «Колос», «Легкая индустрия», «Пищевая промышленность», «Художественная литература», «Искусство», «Высшая школа», «Прогресс», «Мир», «Физкультура и спорт», «Советская энциклопедия», «Книга», «Наука», «Советский писатель», «Советский художник», «Музыка». В ведении общественных организаций, министерств и ведомств находятся следующие издательства: «Молодая гвардия», Профиздат, «Знание», Воениздат, Издательство ЦК ДОСААФ, Издательство АПН, Гидрометеоиздат, Издательство стандартов.

Выпуск газет в СССР по типам в 1963 г.

Типы газет	Число изданий	Число номеров	Разов. тираж (тыс. экз.)	Годов. тираж (тыс. экз.)	Средний разовый тираж одного издания газеты (тыс. экз.)
Всесоюзные	23	4 161	33 433	8 667 527	1453,6
Республиканские	148	25 397	15 492	3 121 852	104,7
Краевые, областные, окружные	282	59 638	12 754	3 205 561	45,2
Автономных республик и областей	92	20 415	1 884	473 002	20,5
Городские	421	56 944	4 265	920 419	10,1
Районные	20	2 482	34	4 637	1,7
Производственных колхозно-совхозных управлений	1751	244 337	10 773	1 575 187	6,2
Низовые (организаций, предприятий, учебных заведений и т. д.)	2430	211 991	4 434	323 738	1,8
Итого	5167	625 365	83 069	18 291 923	16,1
Кроме того, выходили газеты отдельных колхозов	1624	26 136	1 151	18 873	0,7

Выпуск газет в союзных республиках в 1963 г.

Союзные республики	Число названий	Число изданий	Число номеров в год	Разов. тираж (тыс. экз.)	Годов. тираж (тыс. экз.)	Сред. разов. тираж одного издания (тыс. экз.)	Кол-во экз. газет разов. тиража на 100 чел. населения
Азербайджанская ССР	60	66	8079	906	190609	13,2	21
АрмянскаяССР	46	49	5389	494	98499	10,9	25
Белорусская ССР	129	129	16361	2804	412497	21,7	33
Грузинская ССР	57	69	10188	1198	238155	17,4	28
Казахская ССР	222	283	32074	2965	522785	10,5	26
Киргизская ССР	39	48	5622	487	95106	10,1	20
Латвийская ССР	52	74	8524	919	203804	12,4	42
Литовская ССР	61	73	11710	1113	225300	15,2	39
Молдавская ССР	32	52	6776	652	139532	12,5	21
РСФСР	2902	3055	402432	56919	13720881	18,6	46
Таджикская ССР	29	36	4832	485	101854	13,4	21
Туркменская ССР	30	30	4005	380	69078	12,7	22
Узбекская ССР	137	154	14254	1712	312000	11,1	18
Украинская ССР	973	1013	90043	11365	1817290	11,2	26
Эстонская ССР	33	36	5076	670	144533	18,6	54

19. НАРОДНОЕ ОБРАЗОВАНИЕ И КУЛЬТУРНО-ПРОСВЕТИТЕЛЬНЫЕ УЧРЕЖДЕНИЯ

Число обучавшихся в 1963 г., включая все виды обучения, составило 64,4 млн. чел.

Численность учащихся в общеобразовательных школах составила св. 44,6 млн. чел. (на 2,2 млн. больше, чем в 1962/63 уч. г.). В 1963 г. повсеместно осуществлен переход к всеобщему обязательному 8-летнему образованию. 8-летнюю школу в 1963 г. окончило более 3 млн. уч-ся, 10- и 11-летнюю — ок. 900 тыс. уч-ся. В школах-интернатах, в школах и группах с продленным днем в 1963/64 уч. г. насчитывалось 2,4 млн. уч-ся (на 360 тыс. больше, чем в 1962/63 уч. г.). В высших и средних специальных заведениях обучается 6,24 млн. чел., из них 3,26 млн. — в вузах. Число лиц, обучающихся без отрыва от производства в высших и средних специальных учебных заведениях, в общеобразовательных школах рабочей и сельской молодежи, составило 7,5 млн. чел., из них в вузах и техникумах — 3,4 млн. чел. В числе студентов, принятых на дневные отделения вузов, 177 тыс. (52%) составляют лица, имеющие стаж практической работы не менее 2 лет.

В 1963 г. вузы выпустили 330 тыс. специалистов, техникумы и другие средние специальные уч. заведения — св. 510 тыс. специалистов.

К началу семилетки среди работающего населения доля лиц, имеющих высшее и среднее образование, составляла 43%, а к концу 1963 г. — 50%, в т. ч. среди рабочих — ок. 44%, среди колхозников — 26% и среди специалистов и служащих — 92%.

Численность научных работников, занятых в научных учреждениях, в вузах и других организациях, составила к концу 1963 г. 566 тыс. чел.

Количество киноустановок к концу 1963 г. достигло 129,3 тыс. За год число посещений киносеансов составило примерно 4 млрд., из них 1,5 млрд. в сельской местности. Театры и концерты посетило 240 млн. зрителей. В кружках и коллективах художественной самодеятельности участвовало ок. 10 млн. чел.

Распределение по союзным республикам учащихся общеобразовательных школ, средних специальных учебных заведений и учащихся в них (на начало 1963/64 уч. г.)

	Число учащихся во всех общеобразовательных школах (тыс.)	Средние специальные учебные заведения	
		число	в них учащихся (тыс.)
СССР	44 643	3 625	2980,7
Азербайджанская ССР	959	69	43,2
Армянская ССР	450	42	23,1
Белорусская ССР	1 648	112	94,0
Грузинская ССР	858	87	33,0
Казахская ССР	2 442	153	127,2
Киргизская ССР	534	30	24,4
Латвийская ССР	332	54	34,3
Литовская ССР	516	75	49,4
Молдавская ССР	700	34	25,3
РСФСР	24 748	2 127	1841,4
Таджикская ССР	492	28	16,3
Туркменская ССР	372	25	17,0
Узбекская ССР	2 092	86	79,3
Украинская ССР	8 292	669	549,0
Эстонская ССР	208	34	23,8

Распределение по союзным республикам вузов, студентов в них и научных работников

	Высшие учебные заведения (на начало 1963/64 уч. г.)		Всего научных работников (на 1 ноября 1962 г., тыс.)
	число	в них студентов (тыс.)	
СССР	741	3258,4	524 546
Азербайджанская ССР	11	53,0	9 889
Армянская ССР	11	29,1	6 189
Белорусская ССР	25	86,3	10 368
Грузинская ССР	18	69,8	12 146
Казахская ССР	37	113,3	13 966
Киргизская ССР	8	25,1	2 993
Латвийская ССР	10	29,2	5 056
Литовская ССР	11	38,0	5 017
Молдавская ССР	6	28,8	2 734
РСФСР	426	2011,4	362 528
Таджикская ССР	7	23,6	2 897
Туркменская ССР	5	17,0	2 313
Узбекская ССР	29	139,2	14 514
Украинская ССР	131	576,7	71 035
Эстонская ССР	6	17,9	2 901

Число массовых библиотек, книг и журналов в них, клубных учреждений и музеев по союзным республикам (на начало 1963 г.)

	Массовые библиотеки		Клубные учреждения	Музеи
	число	в них книг и журналов (тыс. экз.)		
СССР	132 195	920 655	126 908	937
Азербайджанская ССР	2 392	66 351	1 719	17
Армянская ССР	1 196	8 117	1 081	22
Белорусская ССР	7 487	34 506	5 344	37
Грузинская ССР	3 124	15 823	1 927	73
Казахская ССР	6 408	31 388	5 111	25
Киргизская ССР	1 320	6 913	786	6
Латвийская ССР	1 773	12 091	1 138	26
Литовская ССР	2 133	14 449	1 461	37
Молдавская ССР	1 652	11 611	1 568	11
РСФСР	64 854	522 487	73 711	494
Таджикская ССР	908	5 329	874	4
Туркменская ССР	1 027	5 151	932	4
Узбекская ССР	3 546	18 916	2 951	15
Украинская ССР	33 289	208 784	27 589	131
Эстонская ССР	1 086	8 739	716	35

20. ЗДРАВООХРАНЕНИЕ

В 1963 г. количество коек в больничных учреждениях возросло по сравнению с 1962 г. на 100 тыс. (в 1962 г. было 1942 тыс.). Расширялась сеть больниц, родильных домов, диспансеров, женских и детских консультаций, санитарно-профилактических и других учреждений здравоохранения.

СССР продолжает оставаться страной с самой низкой смертностью населения в мире. В 1963 г. она сократилась в большинстве возрастных групп. Особенно значительно сократилась детская смертность. Число детей, умерших в возрасте до 1 года, достигло самого низкого уровня за всю историю страны — 30 на 1000 родившихся.

Число врачей (без зубных и военнослужащих) и коек в больничных учреждениях (без госпиталей) по союзным республикам (на конец 1963 г., тыс.)

	Врачи	Койки
СССР	466,0	2042,5
Азербайджанская ССР	9,7	35,3
Армянская ССР	4,9	16,0
Белорусская ССР	14,0	71,2
Грузинская ССР	14,3	35,2
Казахская ССР	16,5	107,5
Киргизская ССР	4,0	21,0
Латвийская ССР	6,3	25,4
Литовская ССР	5,6	24,7
Молдавская ССР	5,0	27,1
РСФСР	267,6	1146,0
Таджикская ССР	2,9	18,2
Туркменская ССР	3,5	15,6
Узбекская ССР	14,6	82,4
Украинская ССР	93,9	403,2
Эстонская ССР	3,2	13,7

21. ФИЗИЧЕСКАЯ КУЛЬТУРА И СПОРТ

В 1963 г. в СССР физической культурой и спортом занималось 35 млн. чел.; в стране ок. 30 тыс. мастеров спорта. Участвуя в международных соревнованиях, советские спортсмены завоевали 26 титулов чемпионов мира.

Самым крупным событием 1963 г. явилась III летняя Спартакиада народов СССР. Во всех этапах Спартакиады приняло участие 66 млн. чел. из 175 тыс. коллективов физкультуры. В период ее проведения было установлено 40 тыс. новых районных, городских, областных, республиканских и всесоюзных рекордов. В финале Спартакиады, который проходил в Москве, было улучшено 389 рекордов союзных республик, в т. ч. 4 мировых, 2 европейских и 32 всесоюзных рекорда. Кроме того, было установлено 127 рекордов спартакиады.

Звания чемпионов III Спартакиады народов СССР* завоевали: **Баскетбол.** Женщины — Латв. ССР. Мужчины — Москва. **Бокс.** С. Сорокин (М.), О. Григорьев (М.), Б. Никаноров (М.), Е. Фролов (М.), В. Агеев (РСФСР), Б. Лагутин (М.), В. Попенченко (Л.), Ю. Коноплев (Л.), А. Абрамов (М.). Командное первенство — Москва. **Борьба классическая.** А. Саядов (Азерб. ССР), О. Этадзе (Груз. ССР), Р. Руруа (Груз. ССР), В. Житенев (БССР), Я. Роотс (ЭССР), Н. Чучалов (БССР), М. Гаврин (УССР), А. Рощин (Л.). Командное первенство — УССР. **Борьба вольная.** А. Алиев (РСФСР), Э. Тадеев (РСФСР), В. Рубашвили (Груз.ССР), З. Бериашвили (Груз. ССР), М. Бекмуразов (РСФСР), А. Албул (Л.), А. Айханов (Каз. ССР), А. Медведь (БССР). Командное первенство — РСФСР. **Велоспед.** Шоссе. Женщины: гонка 20 км — Л. Рябченко (УССР); командная гонка 25 км — РСФСР; шоссейно-кольцевая гонка 62 км — А. Пуронен (РСФСР). Мужчины: гонка 50 км — М. Калинкин (Каз. ССР); командная гонка 100 км — Ленинград; шоссейно-кольцевая гонка 148,8 км — Г. Сайдхужин (РСФСР). Общее командное первенство — РСФСР. Многодневная гонка Москва—Харьков — Москва 1569 км — А. Виравас (Эст. ССР); командное первенство — Москва. Трек. Женщины: спринтерская гонка 1 км — Г. Ермолаева (М.); индивидуальная гонка преследования 3 км — Д. Смоленцева (М.); командная гонка преследования 3 км — РСФСР; гит с места 500 м — И. Кириченко (УССР). Мужчины: спринтерская гонка 1 км — О. Пхакадзе (Груз. ССР); индивидуальная гонка преследования 4 км — С. Москвин (Л.); командная гонка преследования 4 км — Ленинград; гит с места 1000 м — И. Бодниекс (Латв. ССР); парная гонка 50 км — С. Москвин (Л.) и А. Бельгарт (Л.); спринтерская гонка на тандемах 2 км — И. Бодниекс и Б. Васильев (М.). Общее командное первенство — РСФСР. **Водное**

* На спартакиаде выступали сборные команды союзных республик и городов Москвы и Ленинграда.

поло. Москва. **Волейбол.** Женщины — Москва. Мужчины — Москва. **Гимнастика.** Женщины: многоборье — С. Муратова (М.); опорный прыжок — Т. Манина (Л.); брусья — П. Астахова (УССР); бревно — Е. Волчецкая (БССР); вольные упражнения — Е. Тяжелова (М.). Мужчины: многоборье — Б. Шахлин (УССР); вольные упражнения — Э. Громов (РСФСР); конь — Ю. Цапенко (Каз. ССР); кольца — В. Леонтьев (М.); опорный прыжок — А. Азнавурян (Арм. ССР); брусья — Б. Шахлин (УССР); перекладина — П. Столбов (М.). Общее командное первенство — Москва. **Гребля академическая.** Мужчины: Одиночка — В. Иванов (М.); двойка с рулевым — РСФСР; двойка парная — Москва; четверка с рулевым — Ленинград; восьмерка — Лит. ССР. Командное первенство — Москва. **Гребля на байдарках и каноэ.** Женщины: байдарка-одиночка 500 *м* — М. Шубина (РСФСР); байдарка-двойка 500 *м* — РСФСР; байдарка-четверка 500 *м* — РСФСР; эстафета байдарка-одиночка 4 × 500 *м* — РСФСР. Мужчины: байдарка-одиночка 500*м* — В. Морозов (Туркм. ССР); байдарка-двойка 500 *м* — УССР; байдарка-одиночка 1 000 *м* — И. Хасанов (Тадж. ССР); байдарка-двойка 1 000 *м* — УССР; байдарка-четверка 1 000 *м* — РСФСР; каноэ-одиночка 1 000*м* — А. Химич (УССР); каноэ-двойка 1 000*м* — БССР; байдарка-одиночка 10 000 *м* — И. Хасанов (Тадж. ССР); байдарка-двойка 10 000 *м* — РСФСР; байдарка-четверка 10 000 *м* — Москва; каноэ-одиночка 10 000 *м* — М. Замотин (Л.); каноэ-двойка 10 000 *м* — БССР; эстафета байдарка-одиночка 4 × 500*м* — РСФСР; эстафета каноэ-одиночка 4 × 500 *м* — Москва. Командное первенство — РСФСР. **Конный спорт.** Троеборье на лошадях старшего возраста — А. Алеутдинов (М.); троеборье на молодых лошадях — В. Горелкин (РСФСР). Соревнования по преодолению препятствий: «Приз открытия» — В. Коньков (М.), «По выбору» — А. Фаворский (М.), «Охотничий паркур» — А. Пуртов (РСФСР), «Кубок СССР» — Ю. Сосков (М.); соревнования по выездке: «Малый приз» — И. Калита (М.), «Средний приз» — И. Калита (М.), «Большой приз» — С. Филатов (М.), стипль-чез (скачки с препятствиями) 4 000 *м* — В. Прахов (М.), преодоление препятствий «Высший класс» — И. Семенов (РСФСР), стипль-чез 6 000 *м* — В. Прахов (М.). Командное первенство — Москва. **Легкая атлетика.** Женщины: 100 *м* — М. Иткина (БССР) — 11,6; 200 *м* — Г. Попова (Л.) — 23,7; 400 *м* — М. Иткина (БССР) — 53,4; 800 *м* — В. Муханова (М.) — 2.06,0; 80 *м* с барьерами — Н. Кулькова (Л.) — 10,8; 100 *м* с барьерами — Н. Кулькова (Л.) — 13,3; эстафета 4 × 100 *м* — Ленинград; диск — Т. Пресс (Л.) — 57 *м* 63 *см*; копье — Е. Горчакова (М.) — 54 *м* 97 *см*; ядро — Т. Пресс (Л.) — 17 *м* 53 *см*; прыжки в длину — Т. Щелканова (Л.) — 6*м* 29 *см*; прыжки в высоту — Т. Ченчик (М.) — 1*м* 73 *см*; пятиборье — Т. Щелканова (Л.) — 4 863 очка. Мужчины: 100 *м* — Э. Озолин (Л.) — 10,5; 200 *м* — Э. Озолин (Л.) — 20,9; 400 *м* — В. Архипчук (УССР) — 46,5; 800 *м* — В. Булычев (Л.) — 1.47,7; 1 500 *м* — В. Савиников (Каз. ССР) — 3.44,9; 5 000 *м* — Ю. Тюрин (М.) — 13.48,2; 10 000*м* — Л. Иванов (Кирг. ССР) — 29.08,8; марафон — В. Байков (РСФСР) — 2:19.55,0; 110 *м* с барьерами — А. Михайлов (Л.) — 14,1; 200 *м* с барьерами — Э. Озолин (Л.) — 23,3; 400 *м* с барьерами — В. Анисимов (УССР) — 50,9; 3000 *м* с препятствиями — Н. Соколов (РСФСР) — 8.37,6; эстафета 4 × 100 *м* — Москва — 40,4; эстафета 4 × 400 *м* — УССР — 3.09,4; ходьба 20 *км* — Б. Хроловичч (БССР) — 1:31.35,4; ходьба 50 *км* — А. Ведяков (М.) — 4:10.48,2; копье — Я. Лусис (Латв. ССР) — 79 *м* 63 *см*; диск — К. Буханцев (М.) — 54 *м* 44 *см*; ядро — А. Варанаускас (Лит. ССР) — 18 *м* 71 *см*; молот — Г. Кондрашов (РСФСР) — 67*м* 21 *см*; прыжки в длину — И. Тер-Ованесян (М.) — 7 *м* 88 *см*; прыжки в высоту — В. Брумель (М.) — 2 *м* 10 *см*; прыжки с шестом — Г. Близнецов (УССР) — 4 *м* 70 *см*; тройной прыжок — В. Горяев (БССР) — 16 *м* 34 *см*; десятиборье — В. Кузнецов (М.) — 7 854 очка. Командное первенство — Москва. **Плавание.** Женщины: вольный стиль 100 *м* — М. Лужковская (Л.) — 1.05,1; 400 *м* — Н. Михайлова (М.) — 5. 05,6; эстафета 4 × 100 *м* — Узб. ССР — 4.31,9; брасс 200 *м* — Г. Прозуменщикова (УССР) — 2.53,2; комплексное плавание 400 *м* — С. Бабанина (Узб. ССР) — 5.49,4; баттерфляй 100 *м* — В. Яковлева (УССР) — 1.11,1; на спине 100 *м* — Л. Викторова (Л.) — 1.11,3; комбинированная эстафета 4 × 100*м* — УССР — 4.53,9. Мужчины: вольный стиль 100 *м* — В. Коноплев (М.) — 56,4; 400 *м* — С. Белиц-Гейман (М.) — 4.26,5; 1 500 *м* — П. Пикалов — 17.44,8; эстафета 4 × 200 *м* — Москва — 8.28,5; брасс 200*м* — И. Каретников (РСФСР) — 2.31,9; комплексное плавание 400 *м* — Г. Андросов (УССР) — 5.02,1; баттерфляй 200 *м* — В. Кузьмин — 2.14,9; на спине 200 *м* — В. Мазанов (М.) — 2.17,6; комбинированная эстафета 4 × 100 *м* — Москва — 4.14,6. Командное первенство — Москва. **Прыжки в воду.** Женщины: трамплин 3 *м* — Е. Анохина (М.); вышка — Н. Крутова (М.). Мужчины: трамплин 3 *м* — Ю. Федоров (Азерб. ССР); вышка — Г. Галкин (М.). Командное первенство — Москва. **Современное пятиборье.** В. Захаренко (Арм. ССР); командное первенство — Азерб. ССР. **Стрельба.** Женщины: пистолет по мишени — Л. Сташевская (УССР) и командное первенство — УССР; малокалиберная винтовка 60 выстрелов лежа — З. Зеленкова (Л.) и УССР; пистолет на 50 *м* — Т. Ломова (М.) и Москва; малокалиберный стандарт — Л. Журули (Груз. ССР) и Москва; пистолет по силуэту — А. Савина (М.) и Москва. Мужчины: армейский стандарт — А. Паркин (УССР) и Ленинград; револьвер-пистолет по мишени — А. Воличенко (Узб. ССР) и УССР; малокалиберная винтовка лежа 60 выстрелов — В. Чуян (РСФСР) и РСФСР; малокалиберный стандарт — Э. Ярош (БССР) и Москва; «бегущая косуля» — В. Старателев (РСФСР) и РСФСР; «бегущий олень» 50 одиночных выстрелов — О. Закуренов (РСФСР) и РСФСР; малокалиберный пистолет 50 *м* — А. Запольский (М.) и Москва; «бегущий олень» 25 двойных выстрелов — И. Никитин (РСФСР) и РСФСР; винтовка произвольного образца 3 × 40 — В. Ярошенко (УССР) и Ленинград; пистолет по силуэту — И. Мосейчук (РСФСР) и РСФСР. Общее командное первенство — Москва. **Стендовая стрельба.** Мужчины: траншейный стенд — В. Зименко (УССР) и УССР; круглый стенд — Е. Петров (М.) и УССР. Общее командное первенство — УССР. **Теннис.** Женщины: одиночные соревнования — А. Дмитриева (М.); парные соревнования — А. Дмитриева (М.) и Г. Бакшеева (УССР). Мужчины: одиночные соревнования — Т. Лейус (ЭССР); парные соревнования — С. Лихачев (Азерб. ССР) и Т. Лейус (ЭССР); смешанные соревнования — Г. Бакшеева (УССР) и Т. Лейус (ЭССР). Командное первенство — ЭССР. **Настольный теннис.** Женщины: одиночные соревнования — З. Руднова (М.); парные соревнования — Р. Руднова (М.) и С. Гринберг (М.). Мужчины: одиночные соревнования — Д. Бродский (М.); парные соревнования — М. Насыпайко (УССР) и Б. Холодковский (УССР); смешанные соревнования — С. Гринберг (М.) и Д. Бродский (М.). **Тяжелая атлетика.** В. Сметанин (РСФСР) — 295 *кг*; А. Вахонин (РСФСР) — 332,5 *кг*; Е. Минаев (М.) — 365 *кг*; В. Каплунов (РСФСР) — 407,5 *кг*; А. Рачкаускас (Лит. ССР) — 427,5 *кг*; Р. Плюкфельдер (РСФСР) — 465 *кг*; Э. Бровко (УССР) — 465 *кг*; Р. Шейерман (РСФСР) — 475 *кг*; Ю. Власов (М.) — 542,5 *кг*. Командное первенство — РСФСР. **Фехтование.** Женщины: рапира — Г. Горохова (М.) и командное первенство — Москва. Мужчины: рапира — М. Мидлер (М.) и РСФСР; сабля — У. Мавлеханов (РСФСР) и РСФСР; шпага — Ю. Смоляков (БССР) и РСФСР. Общее командное первенство — Москва.

В командном зачете по всем видам спорта, включенным в программу III Спартакиады народов СССР, 1-е место заняла сборная Москвы.

По видам спорта, которые не вошли в программу III летней Спартакиады народов СССР, проводились чемпионаты страны. Звания чемпионов СССР завоевали: **Гимнастика художественная** — Л. Парадиева (РСФСР). **Городки** — А. Баранов (РСФСР). **Коньки.** Женщины: 500 *м* — И. Егорова (РСФСР); 1 000*м* — Т. Рылова (Л.); 1500*м* — И. Воронина (М.); 3000 *м* — И. Воронина; многоборье — И. Воронина. Мужчины: 500 *м* — Е. Гришин (М.); 1 500 *м* — Б. Стенин (РСФСР); 5 000 *м* — Э. Матусевич (БССР); 10 000 *м* — О. Шабаров (Каз. ССР); многоборье — Б. Стенин. **Лыжи.** Женщины: 5 *км* — А. Колчина (М.); 10 *км* — А. Колчина; эстафета 4 × 5 *км* — «Динамо I»; специальный слалом — С. Демидова (Л.); слалом-гигант — С. Демидова; скоростной спуск — С. Демидова; горнолыжное троеборье — С. Демидова. Мужчины: 15 *км* — П. Колчин (М.); 30 *км* — П. Колчин; 50 *км* — И. Утробин (М.); эстафета

Итоговая таблица (I подгруппы)

	В	Н	П	М	О
1. «Динамо» (Москва)	21	13	4	47—14	55
2. «Спартак» (Москва)	22	8	8	65—33	52
3. «Динамо» (Минск)	18	12	8	47—27	48
4. СКА (Ростов-на-Дону)	20	7	11	73—40	47
5. «Динамо» (Тбилиси)	17	13	8	56—42	47
6. «Зенит» (Ленинград)	14	17	7	45—32	45
7. ЦСКА	14	17	7	39—27	45
8. «Нефтяник» (Баку)	18	9	11	48—44	45
9. «Динамо» (Киев) . .	16	12	10	68—48	44
10. «Торпедо» (Москва)	12	16	10	46—41	40
11. «Шахтер» (Донецк)	11	14	13	29—33	36
12. «Торпедо» (Кутаиси)	6	21	11	22—37	33
13. «Молдова» (Кишинев)	8	16	14	27—43	32
14. «Кайрат» (Алма-Ата)	10	12	16	28—47	32
15. «Крылья Советов» (Куйбышев)	11	7	20	45—53	29
16. «Динамо» (Ленинград)	7	15	16	37—51	29
17. «Локомотив» (Москва)	5	19	14	37—54	29
18. «Арарат» (Ереван)	9	8	21	34—57	26
19. «Авангард» (Харьков)	6	13	19	25—56	25
20. «Пахтакор» (Ташкент)	4	13	21	44—83	21

Примечание: В — количество выигрышей; Н — количество ничьих; П — количество поражений; М — разница забитых и пропущенных мячей; О — количество очков.

Соревнования дублирующих составов выиграла команда «Динамо» (Киев). В соревнованиях второй подгруппы участвовало 18 команд. Команды, занявшие здесь I и II места, — «Шинник» (Ярославль) и «Волга» (Горький) перешли на 1964 г. в первую подгруппу. Кубок СССР по футболу завоевала команда московского «Спартака», победившая в финале команду «Шахтер» (Донецк) со счетом 2:1.

4×10 км — ЦСКА, скоростной спуск — В. Мельников (Л.); специальный слалом — В. Тальянов (М.), слалом-гигант — В. Тальянов, горнолыжное троеборье — В. Тальянов, лыжное двоеборье — Ю. Симонов (Л.); прыжки с трамплина — Н. Каменский (М.), биатлон — Н. Пузанов (Л.). **Фигурное катание на коньках.** Женщины — Т. Братусь (М.). Мужчины — А. Веденин (М.). Парное катание — Л. Белоусова и О. Протопопов (Л.). **Хоккей с мячом** — «Динамо» (М.). **Хоккей с шайбой** — ЦСКА. **Футбол.** Сильнейшие команды страны, оспаривавшие звание чемпиона (класс «А»), были разбиты на две подгруппы. Победитель в первой подгруппе стал чемпионом, а команды, занявшие пять последних мест, перешли на 1964 г. во вторую подгруппу. *Н. Каменский.*

ШАХМАТЫ

Полуфиналы очередных 31-го мужского и 22-го женского первенств страны проходили в сентябре и принесли успех следующим шахматистам. Мужские — Москва (1-е место — Л. Полугаевский, 2-е — Н. Ней, 3-е — А. Новопашин, 4-е — А. Захаров, опередивший в дополнительном соревновании А. Банника и Б. Владимирова); Алма-Ата (1-е — А. Гипслис, 2—3-е — В. Багиров и Д. Бронштейн, 4-е — И. Клован, 5-е — М. Тайманов); Харьков (1-е — В. Оснос, 2-е — Б. Спасский, 3-е — А. Суэтин, 4-е — И. Бондаревский, 5-е — Ю. Авербах); Свердловск (1-е — Р. Холмов, 2-е — Л. Штейн, 3-е — Э. Гуфельд, 4-е — С. Фурман, после победы в дополнительном матче над Ю. Коцем). Женские — Ашхабад (1-е — Л. Вольперт, 2-е — Л. Белавенец, 3-е — Л. Шадура, 4-е — О. Игнатьева, 5—6-е — Л. Канторович и С. Роотаре); Калининград (1-е — М. Раннику, 2-е — В. Борисенко, 3-е — Ф. Дмитриева, 4—6-е — С. Иванова, К. Скегина и А. Чайковская); Челябинск (1-е — В. Козловская, 2-е — А. Кушнир, 3-е — Э. Какабадзе, 4—5-е — Р. Казьмина и Л. Постникова).

Финал мужского чемпионата проходил в Ленинграде 23 ноября — 26 декабря. Чемпион страны 1962 г. В. Корчной и по четыре победителя каждого полуфинала были допущены на основании положения. Гроссмейстеры Е. Геллер, как третий призер турнира претендентов на матч с чемпионом мира, М. Тайманов и Ю. Авербах, занявшие пятые места в полуфиналах, стали участниками в связи с отказом от игры Т. Петросяна, М. Ботвинника и П. Кереса. Места в турнире распределились так: 1—3-е места — Спасский, Холмов и Штейн — по 12 очков, 4—6-е — Бронштейн, Геллер и Суэтин — по 11½, 7—8-е — Гуфельд и Полугаевский — по 11, 9-е — Гипслис — 10½, 10-е — Корчной — 10, 11-е — Багиров — 9½, 12—13-е — Авербах и Ней — по 9, 14—15-е — Тайманов и Фурман — по 8½, 16-е — Клован — 7½, 17-е — Захаров — 7, 18—19-е — Бондаревский и Новопашин — по 6½, 20-е — Оснос — 5 очков. Первые 6 победителей завоевали право участия в зональном турнире на первенство мира, первые 3 — в финале 32-го первенства страны. В дополнительном матч-турнире, проведенном в Москве 7—17 января 1964 г., звание чемпиона страны впервые завоевал Штейн (2½ очка), опередив Спасского (2) и Холмова (1½).

Финал женского первенства состоялся в Баку 15 ноября — 13 декабря. Кроме перечисленных победительниц полуфиналов, в нем приняли участие экс-чемпионка мира Е. Быкова, чемпионка страны Т. Затуловская и К. Зворыкина, входившая в состав Олимпийской команды. Результаты турнира таковы: 1—2-е место — Затуловская и Раннику — по 14 очков, 3—4-е — Козловская и Кушнир — по 13, 5—6-е — Скегина и Чайковская — по 12½, 7-е — Вольперт — 12, 8-е — Шадура — 10, 9-е — Белавенец — 9½, 10—11-е — Дмитриева и Казьмина по 9, 12—15-е — Борисенко, Игнатьева, Какабадзе и Роотаре — по 8½, 16-е — Зворыкина — 8, 17-е — Канторович — 7, 18—19-е — Быкова и Постникова — по 5, 20-е — Иванова — 2½ очка. Дополнительные матчи были проведены в 1964 г. Раннику победила Затуловскую и стала чемпионкой страны, Кушнир выиграла у Козловской и вместе с двумя первыми призерами завоевала право участия в турнире претенденток на матч с чемпионкой мира (это право уже имели Быкова, Борисенко и Зворыкина).

Командное первенство страны входило в программу III Спартакиады народов СССР (Москва, 10—17 августа). После борьбы в предварительных группах, первый финальный турнир распределил места среди победителей. Чемпионом страны стала сборная команда областей, краев и АССР России, набравшая 30 очков из 50 возможных. 2-е место заняли москвичи (29½), 3-е — команда Белоруссии (25), впервые опередившая ленинградцев (24) и команду Украины (23), 6-е — шахматисты Грузии (18½ очков). По результатам второго и третьего финальных турниров определились остальные места: 7-е — Эстония, 8-е — Латвия, 9-е — Азербайджан, 10-е — Узбекистан, 11-е — Молдавия, 12-е — Армения, 13-е — Литва, 14-е — Казахстан, 15-е — Туркмения, 16-е — Киргизия и 17-е — Таджикистан. Победители выступали в составе: Л. Полугаевский, Р. Холмов, Н. Крогиус, В. Антошин, А. Лейн, А. Шестоперов, Н. Рашковский, В. Козловская, К. Скегина, Н. Коноплева.

Всесоюзные соревнования школьников также входили в зачет Спартакиады (Волгоград, июль). Здесь места распределились так: 1-е место — Украина, 2-е — Москва, 3-е — РСФСР, 4-е — Ленинград, 5-е — Грузия, 6-е — Латвия, 7-е — Узбекистан, 8-е — Литва и т. д. *Л. Абрамов.*

СОЮЗНЫЕ СОВЕТСКИЕ СОЦИАЛИСТИЧЕСКИЕ РЕСПУБЛИКИ

АЗЕРБАЙДЖАНСКАЯ СОВЕТСКАЯ СОЦИАЛИСТИЧЕСКАЯ РЕСПУБЛИКА

(Азербайджан)

Общие сведения. Площадь — 86,6 тыс. $км^2$. Население — 4381 тыс. чел. (на 1 января 1964 г.). Средняя плотность — 48,8 чел. на 1 $км^2$. В состав Азербайджанской ССР входят Нахичеванская АССР и Нагорно-Карабахская автономная область. Делится на 38 сельских районов. Имеет 45 городов, 112 поселков городского типа. Столица — Баку (1100 тыс. жит.). Основное население республики (по переписи 1959 г.) — азербайджанцы (67,5%); русских — 13,6%, армян — 12% и др.

Государственный строй. Азербайджанская ССР — союзная советская социалистическая республика, входящая в состав СССР. Действующая конституция утверждена 14 марта 1937 г. Верховный Совет Азербайджанской ССР ныне действующего 6-го созыва избран 17 марта 1963 г. в составе 345 депутатов, в т. ч. 47,25% рабочих и колхозников, 22% беспартийных, 32% женщин. Председатель Верховного Совета — М. А. Дадашзаде; заместители председателя — В. И. Болдырев, Д. А. Джеваншир, Э. Г. Лалаян, Ш. М. Мамедалиева. Президиум Верховного Совета: председатель — М. А. Искендеров; заместители председателя — Г. К. Мамедов, М. Г. Оганджанян; секретарь — З. З. Шукюрова; члены Президиума: Т. Р. Алиева, Г. Б. Арзуманян, В. Ю. Ахундов, Т. М. Багиров, С. П. Брызгалин, Б. А. Гаджиев, Л. Г. Гаджиева, А. Р. Керимова, Д. И. Лунин, С. А. Рустамзаде, А. Тагизаде. Председатель Совета Министров — Э. Н. Алиханов, первый заместитель — А. К. Оруджев (он же — министр производства и заготовок с.-х. продуктов); заместители — А. Г. Керимов (он же — пред. Комитета партийно-государственного контроля ЦК КП Азербайджана и Совета Министров Азерб. ССР), Р. Н. Садыхов, Т. А. Таирова (с апреля 1963 г.).

Азербайджанская ССР образует экономический административный район во главе с Советом народного хозяйства. Входит в Закавказский экономический район.

Коммунистическая партия Азербайджана на 1 января 1964 г. насчитывала 171 560 членов партии, 13 236 кандидатов в члены партии, которые объединены в 5 390 первичных организациях.

4—5 июля 1963 г. состоялся IX пленум КП Азербайджана, обсудивший итоги Июньского пленума ЦК КПСС и задачи партийной организации республики по улучшению идеологической работы. На пленуме были рассмотрены также вопросы о созыве XXVI съезда КП Азербайджана, о составе Комитета партийно-государственного контроля ЦК КП Азербайджана и Совета Министров Азерб. ССР, а также о расширении состава Президиума ЦК КП Азербайджана.

Президиум ЦК КП Азербайджана: Э. Н. Алиханов, А. Д. Амиров, В. Ю. Ахундов, Х. Г. Везиров,

В 1963 г. в республике было 100 университетов культуры, 21 народный самодеятельный театр и 1 народный ансамбль.

Общественные и культурные контакты с зарубежными странами. В 1963 г. Азербайджан посетило св.130 делегаций зарубежных стран. Среди них: делегации КП Бразилии, Австрии, Австралии, Индонезии, Уругвая, Японии; профсоюзные делегации — АНДР, Мали, Нигерии, Сенегала, САР, Ливана, Франции, ПНР, Финляндии, Ганы и др.; парламентская делегация Бразилии; молодежные делегации — Боливии, Франции, Мали, ГДР, Индии, РНР, Цейлона, Финляндии; делегации обществ —«Индонезия — СССР», Цейлоно-советской дружбы, Вьетнамо-советской дружбы; делегации женщин — АНДР, Нигерии, Сомали, Занзибара, Мозамбика, группа участниц Всемирного конгресса женщин; делегации участников 4-го конгресса нефтехимиков и 3-го Московского кинофестиваля.

Азербайджан посетили партийно-правительственная делегация АНДР во главе с пред. Национального собрания Хаджем Бен Аллой, делегация Великого национального собрания Турции во главе с пред. сената Суатом Хайри Ургюплю, правительственная делегация Эфиопии во главе с министром торговли и промышленности Э. Маконненом.

В Азербайджане гастролировали артисты РНР, ЧССР, НРБ, Греции, США, Канады, Мексики, Индии, Турции, Ирана и др. Азербайджанские артисты гастролировали в НРБ, Иране.

В республике создано отделение Общества советско-чехословацкой дружбы.

НАХИЧЕВАНСКАЯ АССР

Нахичеванская АССР в составе Азербайджанской ССР образована 9 февраля 1924 г. Площадь — 5,5 тыс. *км*². Население —170,6 тыс. жит. (на 1 января 1964 г.). Столица— Нахичевань. Делится на 3 сельских района, имеет 3 города, 3 поселка городского типа.

Верховный Совет Нахичеванской АССР избран 17 марта 1963 г. В числе депутатов — 42,25% женщин, 52,11% рабочих и колхозников, 38,44% беспартийных.

Годовой план по выпуску валовой продукции промышленностью республики в 1963 г. не выполнен. Основные сельскохозяйственные культуры — хлопок, табак. Развиты виноградарство и садоводство. В 1963 г. собрано и сдано государству 13,4 тыс. *т* хлопка. Поголовье скота по всем категориям хозяйств на 1 января 1964 г. составило (тыс. голов): крупного рогатого скота — 57,3 (в т. ч. коров и буйволиц — 21,7), свиней —2,6, овец и коз — 247,5. Досрочно выполнен план продажи государству зерна — на 104 %, коконов — на 107%, мяса — на 101%, шерсти — на 114%, яиц — на 102%. По сравнению с 1962 г. продано государству зерна на 2,6 тыс. *т* и молока на 1,3 тыс. *т* больше.

В 1963/64 учебном году в республике насчитывалось 198 начальных, 8-летних и 11-летних общеобразовательных школ, 71 школа рабочей и сельской молодежи и 2 техникума, в которых обучалось 37,2 тыс. учащихся.

В 1962 г. в республике было 120 клубных учреждений, 135 массовых библиотек с книжным фондом 704,7 тыс. экз., 74 киноустановки (на 1 января 1963 г.).

На 1 января 1963 г. насчитывалось 41 больничное учреждение на 1155 коек и 41 поликлиника-амбулатория. На 1 января 1962 г. работали 181 врач и 1000 чел. среднего медицинского персонала.

НАГОРНО-КАРАБАХСКАЯ АВТОНОМНАЯ ОБЛАСТЬ

Нагорно-Карабахская автономная область в составе Азербайджанской ССР образована 7 июля 1923 г. Площадь— 4,4 тыс. *км*². Население—143,8 тыс. чел. (на 1 января 1964 г.). Административный центр — Степанакерт. Область делится на 4 сельских района, имеет 2 города и 4 поселка городского типа.

В 1963 г. годовой план по выпуску валовой продукции промышленностью области не выполнен. Однако по сравнению с 1962 г. валовая продукция промышленности области возросла на 3,4%. Собрано и сдано государству 3609 *т* хлопка. Поголовье скота по всем категориям хозяйства на 1 января 1964 г. составило (тыс. голов): крупного рогатого скота 89,3 (в т. ч. коров и буйволиц — 30,6), свиней — 42,5, овец и коз — 355.

В 1962/63 учебном году насчитывалось 212 8-, 10- и 11-летних школ и 47 школ рабочей и сельской молодежи, в которых училось св. 34,2 тыс. чел., 5 техникумов (1265 учащихся). На 1 января 1963 г. в области было 168 клубных учреждений, 164 массовые библиотеки с книжным фондом 856,6 тыс. экз., 83 киноустановки. В 1962 г. в 36 больницах (1150 коек) и 39 амбулаторно-поликлинических учреждениях работали 197 врачей и 1146 чел. среднего медицинского персонала.

В октябре 1963 г. торжественно отмечалось 40-летие Нагорно-Карабахской автономной области.

АРМЯНСКАЯ СОВЕТСКАЯ СОЦИАЛИСТИЧЕСКАЯ РЕСПУБЛИКА

(Армения)

Общие сведения. Площадь —29,8 тыс. *км*². Население 2072 тыс. чел. (на 1 января 1964 г., оценка). Средняя плотность —67,8 чел. на 1 *км*². Имеется 23 города и 26 поселков городского типа. Столица — Ереван (607 тыс. жит.). Основное население (по переписи 1959 г.) армяне (88%); азербайджанцев —6,1%, русских —3,2%, курдов —1,5% и др.

Государственный строй. Армянская ССР — союзная советская социалистическая республика, входящая в состав СССР. Действующая конституция утверждена 23 марта 1937 г.

Верховный Совет Армянской ССР ныне действующего 6-го созыва избран 17 марта 1963 г. в составе 300 депутатов, из них рабочих и колхозников 44,3%, беспартийных —32%, женщин —32%. Председатель Верховного Совета — Э. С. Топчян, заместители председателя — А. А. Гасанов, П. С. Петросян, Е. И. Струтовская. Президиум: председатель — Н. Х. Арутюнян; заместители — Д. М. Велибеков и В. С. Налбандян; секретарь — А. С. Галстян; члены Президиума: Г. О. Асратян, М. М. Бахчинян, М. В. Геворгян, Л. О. Джангирян, Я. Н. Заробян, Г. С. Икиликян, И. К. Карпов, М. С. Оганесян, С. К. Погосян, А. С. Солахян, Э. О. Терлемезян.

Председатель Совета Министров — А. Е. Кочинян; первый зам.—С. А. Мовсесян; заместители — Г. С. Петросян (он же — министр производства и заготовок с.-х. продуктов), Е. Т. Асцатрян (он же — председатель Комитета партийно-государственного контроля ЦК КП Армении и Совета Министров Арм. ССР), Л. А. Степанян. Армянская ССР образует экономический административный район во главе с Советом народного хозяйства, входит в Закавказский экономический район.

Коммунистическая партия Армении на 1 января 1964г. насчитывала 93 659 членов партии и 4836 кандидатов. 26—27 апреля 1963 г. состоялся VII пленум ЦК КП Армении, обсудивший вопросы о состоянии и мерах по улучшению подбора, расстановки и воспитания кадров в торговых организациях республики, о работе парторганов Разданского промышленного куста и Степанаванского производственного колхозно-совхозного управления по перестройке руководства хозяйством в свете решений Ноябрьского (1962 г.) пленума ЦК КПСС. Были рассмотрены также организационные вопросы. VIII пленум ЦК КП Армении (5 июля) был посвящен итогам Июньского пленума ЦК КПСС и задачам идеологической работы партийных организаций республики. IX пленум (27 ноября) обсудил меры по подъему экономики отстающих колхозов и совхозов республики, а также организационные вопросы.

Президиум ЦК КП Армении: Г. Т. Арутюнян, Н. Х. Арутюнян, Е. Т. Асцатрян, О. М. Багдасарян, Д. А. Драгунский, Я. Н. Заробян, А. Е. Кочинян, М. С. Мелконян, Г. А. Тер-Газарянц. Кандидаты в члены Президиума: Б. А. Мурадян, С. В. Аракелян, С. К. Погосян.

Первый секретарь ЦК КП Армении—Я. Н. Заробян, второй секретарь — О. М. Багдасарян; секретари: Г. А. Тер-Газарянц, Г. Т. Арутюнян (он же — пред. Бюро ЦК КП Армении по руководству промышленностью и строительством), М. С. Мелконян (он же — пред. Бюро ЦК КП Армении по руководству сельским хозяйством), Е. Т. Асцатрян (он же — пред. Комитета партийно-государственного контроля ЦК КП Армении и Совета Министров Арм. ССР).

Ленинский Коммунистический Союз Молодежи Армении насчитывает 206 031 члена (3279 первичных организаций; на 1 января 1964 г.).

В республике создано 20 комитетов комсомола производственных колхозно-совхозных управлений и 7 зональных (кустовых) промышленно производственных комитетов. 21 января 1963 г. состоялся 3-й пленум ЦК ЛКСМ Армении, обсудивший итоги Ноябрьского пленума ЦК КПСС (1962 г.) и задачи комсомольской организации республики. Были рассмотрены также организационные вопросы. 4-й пленум (23 июля) был посвящен задачам комсомольской организации Армении в связи с решениями 3-го пленума ЦК ВЛКСМ. 5-й пленум (4 сентября) обсудил вопросы о состоянии работы школьных комсомольских организаций республики и меры по ее улучшению, о созыве XXII съезда ЛКСМ Армении и организационные вопросы.

В 1963 г. по комсомольским путевкам на важнейшие стройки страны и республики направлено 6500 юношей и девушек. 3500 молодежных коллективов борются за звание коллективов коммунистического труда. 700 коллективов уже удостоены этого почетного звания, в т. ч. Ереванский завод им. Кирова, Шаумянская трикотажная фабрика и Ленинаканское электровозное депо. Св. 8 тыс. молодых рационализаторов внесли 9200 рационализаторских предложений, значительная часть которых внедрена в производство. В республике — 845 штабов и отрядов «Комсомольского прожектора», в деятельности которых активно участвуют ок. 8 тыс. юношей и девушек. Комсомол шефствует над 11 важнейшими стройками, из них Ереванский завод им. Кирова, «Поливинилацетат» и серно-кислотный комплекс Алавердского меднохимического комбината — Всесоюзные ударные комсомольские стройки. Агаракский медно-молибденовый комбинат, Иджеванский ковровый комбинат, Кироваканский з-д искусственного волокна, Ереванская ТЭЦ, комплекс работ по переброске вод реки Арпа в озеро Севан и др.— республиканские ударные комсомольские стройки. Комсомол и молодежь Армэлектрозавода им. Ленина, станкостроительного завода им. Дзержинского и Ленинаканского текстильного комбината выступили с инициативой «Не иметь на предприятии ни одного молодого рабочего, не выполняющего норм выработки».

1400 комсомольско-молодежных бригад и звеньев участвуют в движении сельской молодежи «За богатый гектар» (получение максимального урожая при минимальной затрате средств и энергии). На общественных началах создано 930 школ, семинаров и агрокружков по пропаганде и внедрению передового опыта в сельское хозяйство. 138,3 тыс. юношей и девушек занимаются в сети комсомольского политпросвещения. Значительная часть молодежи учится в школах рабочей и сельской молодежи, в вечерних и заочных вузах и техникумах.

В пионерской организации республики — 185 тыс. пионеров. 26 июня состоялся 8-й республиканский слет пионеров, посвященный 60-летию КПСС.

Первый секретарь ЦК ЛКСМ Армении — С. К. Погосян, второй секретарь — Д. И. Асратян; секретари — Р. Д. Григорян, К. Г. Пахлеванян.

Профессиональные союзы. На 1 января 1964 г. в 18 республиканских групповых комитетах насчитывалось 516,3 тыс. членов (4452 первичные организации). Председатель республиканского Совета профсоюзов — С. В. Аракелян.

Народное хозяйство. Промышленность. План 1963 г. по выпуску валовой продукции промышленностью республики выполнен на 101,9%. Выпуск продукции по сравнению с 1962 г. увеличился на 9,4%, в т. ч. по Совету народного хозяйства — на 9,3%.

В 1963 г. освоено 53 новых вида промышленной продукции. Осуществлено 88 мероприятий по механизации и автоматизации производственных процессов и внедрению передовой технологии. Промышленными предприятиями, научно-исследовательскими институтами и конструкторскими организациями в 1963 г. создано 35 новых типов машин, аппаратов, изделий для различных отраслей народного хозяйства. Техническому прогрессу способствовало творческое участие изобретателей и рационализаторов. В 1963 г. в народное хозяйство внедрено св. 10 тыс. изобретений и рационализаторских предложений по улучшению и совершенствованию производства, что дает св. 10 млн. руб. экономии в расчете на год. План производительности труда выполнен на 101,5% (на 3,2% больше, чем в 1962 г.).

Производство основных видов промышленной продукции *

Виды продукции	1961 г.	1962 г.	1963 г.
Электроэнергия (млн. *квт-ч*)	2770,8	2649,4	2713
Минеральные удобрения (тыс. *т*)	207,3	208,5	203
Станки металлорежущие (шт.)	5920	8597	8654
Трансформаторы силовые (тыс. *ква*)	3572	3890	4239
Насосы центробежные (тыс. шт.)	44,2	46,5	51,8
Сборные железобетонные конструкции и детали (тыс. $м^3$ изделий)	264,3	351,0	448
Ткани хлопчатобумажные (млн. *м*)	65,5	66,7	75,8
Ткани шерстяные (тыс. *м*)	4122	4352	4062
Ткани шелковые (тыс. *м*)	7071	7259	7541
Обувь кожаная (млн. пар)	5,9	5,7	6,2
Часы всех видов (тыс. шт.)	1781	1840	2087
Консервы (млн. условных банок)	106	118,9	94,6
Вино (вместе с иногородним розливом) (тыс. *дкл*)	3621	4017	4479

* Производство электроэнергии, сборных железобетонных конструкций, консервов и вина дано без подсобных предприятий.

В 1963 г. введены в эксплуатацию Агаракский медно-молибденовый комбинат, Ереванская ТЭЦ, фабрика пианино в Ереване, Иджеванский ковровый комбинат, завод стеклоизоляции в Севане и др. Введены новые мощности на Каджаранском медно-молибденовом комбинате, Алавердском меднохимическом комбинате. На шинном заводе вступил в строй шинно-ремонтный цех по ремонту автошин путем накладки протектора, на Армэлектрозаводе — мощность по выпуску крупных электромашин и др.

Сельское хозяйство. Из-за неблагоприятных погодных условий в 1963 г. по сравнению с 1962 г. сократились производство и заготовки основных продуктов растениеводства. Однако труженики сельского хозяйства, преодолевая затруднения, организованно провели сельскохозяйственные работы. План сенокошения выполнен на 152%, сева озимых зерновых культур — на 102%, закладки плодовых садов — на 105%, закупок зерновых культур — на 104%, заготовок бахчевых культур — на 129%. В 1963 г. заложено 1439 *га* виноградников и 2421 *га* плодовых садов.

Распределение посевных площадей по сельскохозяйственным культурам (тыс. *га*)

Культуры	1953 г.	1961 г.	1962 г.	1963 г.
Все сельскохозяйственные культуры	517	411	433	417,0
В т. ч. зерновые	367	213	246	238,1
Из них: пшеница	274	130	140	142,8
кукуруза на зерно	1	7	11	8,8
Технические культуры	34	26	25	23,6
В т. ч. хлопчатник	18	13	12	10,0
Виноградные насаждения	18	33	35	35,9
Плодово-ягодные насаждения	18	26	28	30,3
Картофель	17	17	16	15,3
Кормовые культуры	90	145	135	128,0

Валовый сбор пшеницы по сравнению с 1962 г. увеличился на 12,1%, кукурузы на зерно — на 32,2%, сена — на 37,8%. Валовый сбор хлопка, сахарной свеклы и картофеля уменьшился.

Поголовье продуктивного скота
(во всех категориях хозяйств на конец года, в тыс.)

	1953 г.	1961 г.	1962 г.	1963 г.
Крупный рогатый скот	524	585	597	620
В т. ч. коровы	162	237	239	248
Свиньи	105	112	109	95
Овцы и козы	1452	1992	2134	2263

В 1963 г. произведено мяса 38,1 тыс. *т*, молока — 335,9 тыс. *т*, яиц —173 млн. штук, шерсти —4405 *т*.

Гос. закупки животноводческой продукции по сравнению с 1962 г. увеличились: скота — на 3%, молока — на 19%, яиц — на 12%, шерсти — на 18%. Производство мяса увеличилось в колхозах и совхозах Шамшадинского производственного управления на 32%, Ехегнадзорского — на 29%, Аннйского — на 25%, Красносельского — на 24%, молока в колхозах и совхозах Анийского и Басаргечарского производственных управлений — на 21%, Севанского — на 20%, Ехегнадзорского и Сисианского — на 17%, яиц в колхозах и совхозах Анийского производственного управления — на 43%, Севанского — на 41%, Красносельского — на 24%, Шамшадинского — на 22%, шерсти в колхозах и совхозах Анийского производственного управления — на 51%, Севанского — на 28%, Апаранского — на 25%, Мартунинского и Октемберянского — на 22%, Степанаванского — на 20%.

Значительный вклад в выполнение плана сдачи зерна государству внесли колхозы и совхозы Аштаракского, Ехегнадзорского, Красносельского, Мартунинского, Анийского, Басаргечарского и Октемберянского производственных управлений. Высоких показателей достигли колхоз села Норашен Шамшадинского управления, колхоз «Ленуги» Октемберянского управления и другие хозяйства; передовики сельского хозяйства: Б. Мадатян — бригадир колхоза села Кош Аштаракского производственного управления, бригада которого получила по 22 *ц* зерна с 1 *га* (на площади 135 *га*), С. Гулинян — звеньевой колхоза села Норашен Шамшадинского производственного управления, звено которого получило по 137 *ц* зерна кукурузы с 1 *га*, А. Аветисян — доярка колхоза им «XXII партсъезда» Эчмиадзинского производственного управления, надоившая по 4732 *кг* молока от каждой из 12 закрепленных за нею коров, М. Шахбазян — звеньевая колхоза села Ахурян Анийского производственного управления, звено которой на площади 10,4 *га* собрало в среднем по 487 *ц* сахарной свеклы, С. Саркисян — бригадир колхоза села Кахцрашен Арташатского производственного управления, бригада которого на площади 18,5 *га* получила по 153,3 *ц* винограда с 1 *га*, и др.

Сельское хозяйство республики получило в 1963 г. 1046 тракторов в физических единицах (1915 — в 15-сильном исчислении), 1160 грузовых автомобилей, 150 зерноуборочных, 69 силосоуборочных, 5 кукурузоуборочных, 16 свеклоуборочных, 6 картофелеуборочных комбайнов, 122 доильные установки, а также большое количество навесных и прицепных с.-х. машин к тракторам.

Важнейшие события в жизни республики. (О событиях партийной жизни см. раздел Коммунистическая партия Армении). 17 марта 1963 г. состоялись выборы в Верховный Совет и местные Советы депутатов трудящихся Арм. ССР. В голосовании приняло участие 99,97% избирателей. В местные Советы избрано 23 597 депутатов, в т. ч. 37,6% женщин, 51,2% беспартийных, 69,6% рабочих и колхозников. 3—4 апреля состоялась 1-я сессия Верховного Совета Арм. ССР 6-го созыва. На сессии были избраны постоянные комиссии, Президиум Верховного Совета Арм. ССР, образовано правительство республики — Совет Министров, утверждены указы Президиума Верховного Совета Арм. ССР. Был рассмотрен вопрос о состоянии бытового обслуживания населения Армении и мерах по его дальнейшему улучшению. На 2-й сессии (27—28 декабря) были обсуждены и утверждены гос. план развития народного хозяйства и гос. бюджет Арм. ССР на 1964—65 гг., отчет об исполнении гос. бюджета республики на 1962 г., утверждены указы Президиума Верховного Совета Арм. ССР, изданные в период между 1-й и 2-й сессиями.

В 1963 г. открылось прямое воздушное сообщение Ташкент — Ереван, завершено строительство газопровода Кировакан — Ленинакан, электрифицирована железнодорожная линия Ереван — Севан.

В городах и рабочих поселках за счет гос. средств и средств населения с помощью гос. кредита введены в эксплуатацию жилые дома общей площадью 830 тыс. $м^2$, в т. ч. по гос. строительству —650 тыс. $м^2$. В сельской местности колхозниками и интеллигенцией с помощью гос. кредита построено св. 6 тыс. жилых домов.

В 1963г. торжественно отмечалось 250-летие со дня рождения армянского поэта, великого певца дружбы народов Саят-Новы. 27 октября в Ереване состоялся митинг по случаю церемонии открытия памятника поэту (скульптор А. Арутюнян, архитектор Э. Сарапян). Отмечалось 60-летие со дня открытия II съезда РСДРП; 80-летие со дня рождения выдающегося деятеля компартии С. Спандаряна; 85-летие со дня рождения старейшего деятеля компартии и Советского государства С. Шаумяна. Отмечались юбилейные даты в связи с 70-летием со дня рождения В. В. Маяковского, 90-летием со дня рождения В. Я. Брюсова, 80-летием со дня рождения Д. Бедного, 100-летием со дня рождения К. С. Станиславского, 80-летием со дня рождения Е. Б. Вахтангова, 90-летием со дня рождения С. В. Рахманинова.

Значительными событиями культурной жизни республики, способствующими укреплению и расширению творческих связей искусства Армении с искусством братских республик, были: неделя искусств Советской Армении в Азербайджане, гастроли Гос. театра оперы и балета им. А. Спендиарова в Грузии, ансамблей песни и танца Армении, народных инструментов армянской филармонии, Гос. эстрадного оркестра, Кировоканского гос. театра им. О. Абеляна — в Азербайджане, Гос. русского драм. театра им. К. С. Станиславского — на Северном Кавказе. С успехом прошли гастроли в Армении Гос. театра оперы и балета им. З. Палиашвили, Кировабадского театра им. Дж. Джабарлы, ансамбля народного танца Туркменской ССР и др.

В 1963 г. состоялись: 11-й съезд профсоюзов Армении, 1-й съезд общества изобретателей и рационализаторов. В марте прошло собрание актива творческой интеллигенции республики по итогам встречи руководителей КПСС и Советского правительства с деятелями литературы и искусства. Состоялись республиканские совещания: передовиков сельского хозяйства, строителей республик Закавказья, совещание молодых писателей, театрального актива, учителей и др.

В 1963 г. в Арм. ССР возвратилось св. 2,3 тыс. армян из Греции, Ирана, Кипра и др. стран.

В 1963 г. проводилась 7-я республиканская спартакиада.

Академия наук Армянской ССР образована в 1943 г. В ее составе на 1 января 1964 г.—4 почетных академика, 39 действительных членов и 32 члена-корреспондента. Президент — В. А. Амбарцумян. В Академии — 5 отделений: физико-технических и математических наук, химических, биологических, общественных наук и отделение наук о Земле; 24 научно-исследовательских учреждения.

В соответствии с постановлением ЦК КПСС и Совета Министров СССР от 11 апреля 1963 г. часть научных учреждений Академии передана гос. комитетам и ведомствам.

В 1963 г. состоялось три общих собрания Академии. На первом собрании (9 марта) были обсуждены итоги научной деятельности Академии за 1962 г., избраны академики и члены-корреспонденты АН Арм. ССР. На собрании 8 июня были рассмотрены задачи Академии по претворению в жизнь постановления ЦК КПСС и Совета Министров СССР от 11 апреля 1963 г. «О мерах по улучшению деятельности Академии наук СССР и академий наук союзных республик». Был принят новый устав АН Арм. ССР. 23—25 декабря проходило общее собрание, посвященное 20-летию со дня основания Академии.

В 1963 г. научными учреждениями Академии разрабатывалось 85 проблем (407 тем). Выпущено св. 155 названий работ (ок. 2 тыс. печатных листов), в т.ч. 50 монографий. Важнейшие из них: А. Л. Микаелян «Хирургическое лечение аортальных пороков сердца» (на рус. яз.); В. О. Гулканян «Хирургия хлопчатника» (на рус. яз.); Л. С. Гамбарян «Физиологические методики исследования высшей нервной деятельности» (на рус. яз.); коллектив авторов «Третья Всесоюзная конференция по биохимии нервной системы» (на рус. яз.); З. Л. Долабчян «Синтетическая электрокардиология» (на рус. яз.); В. Брюсов «Об Армении и армянской культуре» (на рус. яз.); К. Г. Кафадарян «Ахпат»; А. М. Телунц «Условия и особенности развития науки в социалистическом обществе» и др.

В 1963 г. в Армении прошли: всесоюзные совещания по выращиванию растений без почвы, совещание, посвященное препарату кватерон и опыту его клинического применения; 3-я Всесоюзная конференция по подсадкам тканей и органов; всесоюзный симпозиум по машинному переводу; совещание на тему «Дружба народов Закавказья». В июле состоялась юбилейная научная сессия в связи с 60-летием II съезда РСДРП.

В состоявшихся в 1963 г. всесоюзных совещаниях, конференциях и симпозиумах приняли участие 132 чел., из них 86 чел. выступили с докладами.

Ученые АН Арм. ССР участвовали в международных научных совещаниях, симпозиумах, сессиях и конференциях по различным отраслям науки, экономики и культуры: Международном симпозиуме по астрономии (Австралия), сессии Исполнительного комитета Международного астрономического союза (Бельгия), праздновании 100-летнего юбилея Национальной академии наук США, в заседаниях бюро исполкома и Генеральной Ассамблеи Международного совета научных обществ (Австрия), симпозиуме по теории измерения и измерительных приборов (ЧССР), 19-м Международном конгрессе по чистой и прикладной химии (Англия), конференции ООН по вопросу о применении научных и технических знаний для удовлетворения потребностей менее развитых районов мира (Швейцария), конференции по теории пластин и оболочек (ЧССР) и др. Книжный фонд фундаментальной библиотеки Академии — 1243 тыс. единиц. Она поддерживает связь с 362 учреждениями 43 стран. Научная общественность отмечала 60-летие со дня рождения и 35-летие научной деятельности академика АН Арм. ССР, члена-корреспондента АН СССР Э. А. Асратяна.

В 1963 г. скончался член-корреспондент АН Арм. ССР Л. М. Меликсет-Бек.

Культурная жизнь. Художественная литература и литературоведение. В 1963 г. вышли в свет «Собрания сочинений» Ст. Зоряна, т. 8—9, Р. Патканяна, т. 1, Д. Демирчяна, т. 8, В. Норенца, т. 1—2, Н. Заряна, т. 3—4, Е. Чаренца, т. 2, роман З. Даряна «Саят-Нова» (кн. 2), новеллы Г. Беса (кн. 2), М. Саркисяна «Жизнь под огнем», книга молодого прозаика Р. Арамяна «Неоседланные кони»; сборники стихов П. Севака «Человек на ладони», Сармена «Чаша жизни» и др.; «Три драмы» Г. Боряна. Из произведений зарубежных писателей изданы на армянском языке: «Деньги» Э. Золя, «Морской волк» Дж. Лондона, «Сильные мира сего» М. Дрюона, сборник стихотворений Шелли, «Валенсианская вдова» Лопе де Вега. Из произведений современных прогрессивных армянских зарубежных писателей — «Люди без детства» А. Царукяна, «Корабль на горе» К. Заряна. Из книг по литературоведению — «Отклики (лит.-критич. статьи)» С. Агабабяна, «Гегам Сарьян» В. Мнацаканяна, «Сила и красота литературы» В. Партизуни. В Союзе писателей Армении (на 1 января 1964 г.)—223 чел.

Театр. В республике имеется 10 драматических театров. В 1963 г. они показали 50 новых постановок. Гос. академический драм. театр им. Г. Сундукяна поставил спектакли: «Палата» С. Алешина, «Замок Броуди» по А. Кронину (реж. спектаклей Г. Мкртчян) и др.; Ленинаканский драм. театр им. А. Мравяна — «Саят-Нова» (к 250-летию со дня рождения великого армянского поэта) Л. Абрамяна (реж. Т. Вардазаряп), «Чарчын Артын ага» Е. Отяна (реж. М. Асланян) и др.; Гос. русский драм. театр им. К. С. Станиславского — «На дне» М. Горького (реж. Ридаль), «Чайка» Чехова (к 100-летию со дня рождения К. С. Станиславского; реж. А. Луккер), «Совесть» по роману Д. Павловой (реж. Р. Харазян) и др.; Театр юного зрителя —«Романтики» Э. Ростана (реж. З. Татинцян), «Димка-невидимка» В. Коростылева и М. Львовского (реж. Н. Саркисян), «Большие заботы маленького двора» А. Шагинян (реж. Г. Капланян) и др. Театральная общественность отмечала 60-летие со дня рождения народного артиста Арм. ССР Г. Габриеляна. Почетное звание народной артистки Арм. ССР присвоено М. О. Григорян. 26 ноября 1963 г. Гос. академический театр им. Г. Сундукяна открыл филиал во Дворце культуры Ереванского завода им. С. М. Кирова.

Музыка. В 1963 г. Гос. академический театр оперы и балета им. А. Спендиарова наряду с другими спектаклями поставил оперу И. Стравинского «Царь Эдип» (реж. Г. Капланян, дирижер А. Катанян) и балет С. Прокофьева «Золушка» (балетмейстер Е. Чанга, дирижер А. Восканян). В 1963 г. исполнилось 30 лет со дня основания театра. Этому знаменательному событию было посвящено театрализованное представление «Перелистывая страницы...» (пост. Г. Капланян). К 250-летию со дня рождения Саят-Новы театр поставил один акт оперы А. Арутюняна «Саят-Нова». Театр муз. комедии поставил водевиль-оперетту С. Джербашяна «Я, моя невеста и...» (реж. К. Арзуманян, дирижер Д. Ерзинкян).

Среди произведений, созданных композиторами в в 1963 г.: симфонии — А. Аджемяна, Э. Арутюняна, А. Худояна, Э. Аристакесяна, балет-трилогия Г. Ахиняна (по мотивам поэта О. Туманяна), первый акт оперы «Саят-Нова» А. Арутюняна, кантата «Саят-Нова» Г. Ахиняна, комическая опера «Господин Минтоев в Париже» А. Айвазяна и др.

На Всесоюзном конкурсе на лучшие одночастные произведения для оркестровых инструментов 1-й премии удостоен А. Арутюнян за скерцо для валторны, третьей премии — С. Джербашян за концертное скерцо для трубы. Музыкальная общественность Армении отмечала 60-летие со дня рождения А. И. Хачатуряна, 75-летие со дня рождения и 50-летие творческой деятельности композитора С. В. Бархударяна.

В Ереване образован симфонический оркестр на общественных началах. При Армянской гос. филармонии создан эстрадный ансамбль.

Почетное звание народного артиста Арм. ССР присвоено композитору Э. М. Мирзояну, артистам квартета им. Комитаса Р. Р. Давидяну и Г. С. Талаляну, солистам балета Т. Г. Григорян, З. Минасян, Л. В. Семановой и В. Г. Ханамиряну.

В Союзе композиторов Армении —80 композиторов и музыковедов.

Кино. В 1963 г. киностудия «Арменфильм» выпустила на экраны два полнометражных художественных фильма: «Поет Гоар Гаспарян» (сценарий и постановка Г. Мелик-Авакяна) и первый цветной широкоэкранный фильм «Путь на арену» (сценарий А. Юровского, реж. Л. Исаакян и Г. Малян), короткометражный художественный фильм «Четверо в одной шкуре» (сценарий А. Мелик-Симоняна, реж. Г. Маркарян). На армянский язык дублирован 41 художественный фильм. Студией хроникальных и документальных фильмов создано 10 очерков (22 части), 4 номера журнала «Пионерия», 36 номеров киножурнала «Советская Армения». На армянский язык дублированы 53 части научно-популярных и сельскохозяйственных фильмов.

Киносеть республики насчитывает св. 700 киноустановок. Киносеансы посетило более 20 млн. зрителей. Фестивали армянских фильмов проводились во многих городах СССР.

В Союзе киноработников Армении насчитывается 90 человек.

В 1963 г. скончался старейший оператор, заслуженный деятель искусств Арм. ССР Д. Фельдман.

Изобразительные искусства. В 1963 г. в Армении демонстрировались: выставка изобразительного искусства СССР (13 января —8 февраля, экспонировалось 300 работ); выставка работ художника А. Акопяна (16 марта —21 апреля, экспонировалось 47 работ); произведений художников Л. Коджояна, А. Абрамяна, А. Арутюняна и О. Минасяна (29 апреля —21 мая, экспонировалось 235 работ); изобразительного искусства Латвии (28 июля —15 августа, экспонировалось 140 работ); произведений Дм. Налбандяна (1—25 сентября, экспонировались 524 работы); С. Агаджаняна (в связи со 100-летием со дня рождения); А. Бекаряна (15—25 декабря в связи с 50-летием со дня рождения, экспонировалось 250 работ); выставка конкурсных работ, посвященных Саят-Нове (1—26 октября, экспонировалось 75 работ). В честь Всемирного конгресса женщин была организована выставка плаката на тему — «Миру — мир!» (13 июня —28 июля, экспонировалась 41 работа). Значительным событием художественной жизни была Республиканская выставка произведений художников Армении (5—7 декабря); было представлено 300 работ 226 художников.

Выставки произведений художников Армении демонстрировались в районах и селах республики.

В Москве экспонировались выставки К. А. Минасяна и А. М. Саркисяна.

Звание народного художника СССР присвоено скульптору А. М. Саркисяну, народного художника Арм. ССР— художникам Э. Исабекяну и О. Зардаряну. Отмечалось 100-летие со дня рождения выдающегося армянского живописца С. Агаджаняна.

Союз советских художников Армении насчитывает 263 члена и 21 кандидата.

Архитектура. Из построенных в 1963 г. зданий следует отметить: жилые дома на Красноармейской ул., автор В. Саркисян, Октябрьской ул., автор Р. Симонян (в Ереване); школы на улицах Дпроцакан, Шевченко и Шаумяна (в Ереване); кинотеатр на ул. Алабяна, Госцирк на ул. 26-ти Комиссаров — авторы Белубекян и Вартанян (в Ереване).

Архитектурная общественность отмечала 50-летие со дня рождения и 30-летие архитектурно-строительной деятельности Г. Р. Мушегяна. Союз архитекторов Армении насчитывает 273 человека.

Художественная самодеятельность. На 1 января 1964 г. в республике было св. 2 тыс. кружков художественной самодеятельности (ок. 50 тыс. участников), 17 народных театров. В 1963 г. в Доме народного творчества демонстрировалось 19 выставок народного творчества и изобразительного искусства, в которых приняли участие 800 самодеятельных художников, скульпторов и мастеров прикладного искусства. Коллективы художественной самодеятельности Армении участвовали во Всесоюзном смотре художественной самодеятельности профсоюзов.

Массовые праздники песен прошли в Кировакане, Камо, Дилижане и др. городах (в них участвовало ок. 200 тыс. чел.). На конкурсе лучших исполнителей произведений Саят-Новы, посвященном 250-летию со дня рождения великого певца дружбы народов, проведенном Домом народного творчества республики, песни гусанов Аваси, Ашота и музыканта-самоучки Нерсесяна удостоены 2-й премии.

Общественные и культурные контакты с зарубежными странами. В 1963 г. Армению посетило ок. 100 зарубежных делегаций (1134 чел.), в т. ч. делегации КП Великобритании, Уругвая, Швейцарской партии труда; видный деятель КП США Г. Уинстон, ген. секретарь ЦК КП Израиля С. Микунис; парламентские делегации Сомалийской Республики, Кении; профсоюзные делегации ЧССР, Ганы, Нигерии, Занзибара; делегации — Об-ва корейско-советской дружбы, Иранского об-ва культурной связи с СССР, Всенародного к-та болгаро-советской дружбы, Об-ва вьетнамо-советской дружбы; журналистов и ученых Великобритании, работников просвещения США, архитекторов Франции; группа участниц Всемирного конгресса женщин и др. Республику посетили американский поэт П. Вирек, английские композиторы А. Буш и А. Роустори, французский писатель и общественный деятель Ж. П. Сартр и писательница Симона де Бовуар, американский писатель Дж. Стейнбек и др.

В Армении гастролировали артисты ВНР, РНР, НРБ, Республики Куба, Бразилии, США, Пакистана, Бельгии, Ливана, Дании и др. Мастера искусств Армении гастролировали в ЧССР, ГДР, СФРЮ, Франции. В ПНР выступал с концертами самодеятельный мужской хор Ереванского машиностроительного завода им. Ленина. В высшие учебные заведения Еревана поступили в 1963 г. 55 студентов-армян из-за рубежа.

В Ереване издается ежемесячный журнал «Советакан Айастан» («Советская Армения») на армянском языке, ведутся специальные радиопередачи на армянском и арабском языках для армян, проживающих за рубежом.

БЕЛОРУССКАЯ СОВЕТСКАЯ СОЦИАЛИСТИЧЕСКАЯ РЕСПУБЛИКА

(БССР, Белоруссия)

Общие сведения. Площадь —207,6 тыс. км². Население —8454 тыс. чел. Средняя плотность —40,6 чел. на 1 км² (на 1 янв. 1964 г., оценка). Делится на 6 областей, 77 сельских р-нов. Имеет 74 города и 124 поселка городского типа. Столица — Минск (675 тыс. чел., на 1 янв. 1964 г., оценка). Основное население (по переписи 1959 г.)— белорусы (81,1%); русских —8,2%, поляков—6,7%, евреев—1,9%, украинцев—1,7% и др.

Государственный строй. Белорусская ССР — союзная советская социалистическая республика, входящая в состав СССР. Действующая конституция утверждена 19 февраля 1937 г. Верховный Совет БССР ныне действующего 6-го созыва избран 3 марта 1963 г. в составе 421 депутата. Среди избранных депутатов 151 женщина; 292 члена и кандидата в члены КПСС; рабочих и колхозников — 195 чел. Председатель Верховного Совета БССР — В. Ф. Шауро; заместители — И. И. Могилевцев, Т. И. Жигалко, Г. А. Логунова, Е. И. Скурко. Председатель Президиума Верховного Совета БССР — В. И. Козлов; заместители — Ф. А. Сурганов, Т. В. Бирич, секретарь — Д. А. Лукашевич; члены — М. И. Ефременко, Л. К. Картель, М. А. Клименко, Г. А. Криулин, Л. Г. Максимов, И. Н. Макаров, Л. И. Осиюк, В. А. Пеньковский, С. А. Пилотович, Ф. Д. Ромма, И. А. Свириденко, В. Н. Синицын, Д. В. Тябут, В. И. Шарапов, П. Г. Яковлевич. Председатель Совета Министров — Т. Я. Киселев; первый заместитель — В. Е. Лобанок (он же — министр производства и заготовок с.-х. продуктов); заместители — А. И. Золов, В. Г. Каменский, И. Ф. Климов, С. О. Притыцкий (он же —председатель Комитета партийно-государственного контроля ЦК КПБ и Совета Министров БССР). Министр иностранных дел — К. В. Киселев.

БССР образует Белорусский экономич. район СССР.

Коммунистическая партия Белоруссии (КПБ) на 1 января 1964 г. насчитывала 266 248 членов и 25 987 кандидатов в члены партии, объединенных в 9558 первичных организаций.

2 февраля 1963 г. совещание идеологических работников республики обсудило вопросы политического

просвещения и задачи агитпропаганды в связи с выборами в Верховный Совет БССР и местные Советы депутатов трудящихся. 8 февраля состоялось совещание по вопросу о практических мерах по быстрейшему претворению в жизнь решений Ноябрьского пленума ЦК КПСС (1962 г.).

26—27 марта V пленум ЦК КПБ рассмотрел вопросы: о специализации с. х-ва БССР и мерах по улучшению руководства колхозами и совхозами, о социалистических обязательствах работников с. х-ва областей республики на 1963 г. и мерах по их выполнению, о совершенствовании управления капитальным строительством и мерах по улучшению работы строительных организаций. 5—6 июля VI пленум ЦК КПБ рассмотрел вопросы: о задачах КПБ по выполнению решений Июньского пленума ЦК КПСС о дальнейшем подъеме идеологической работы, об улучшении организационно-партийной работы в парторганизациях КПБ, о подготовке и проведении уборки урожая и заготовок с.-х. продуктов. 22 июля совещание республиканского партийно-хозяйственного актива обсудило ход разработки проекта народнохозяйственного плана на 1964—1965 гг. Совещание (24 октября) обсудило ход промышленного и жилищного строительства в республике и наметило меры по обеспечению своевременного ввода в эксплуатацию пусковых объектов и выполнению планов капитального строительства в 1963 г.

Члены Президиума ЦК КПБ: Т. Я. Киселев, В. И. Козлов, К. Т. Мазуров, И. П. Макаров, П. М. Машеров, С. О. Притыцкий, Ф. А. Сурганов, Д. Ф. Филимонов, В. Ф. Шауро. Кандидаты в члены Президиума: Л. Г. Максимов, В. А. Пеньковский. Первый секретарь ЦК КПБ — К. Т. Мазуров, второй секретарь — П. М. Машеров, секретари — С. О. Притыцкий (он же — председатель Комитета партийно-государственного контроля ЦК КПБ и Совета Министров БССР), Ф. А. Сурганов (он же — председатель Бюро ЦК КПБ по руководству с. х-вом), Д. Ф. Филимонов (он же — председатель Бюро ЦК КПБ по руководству промышленностью и строительством), В. Ф. Шауро.

Ленинский Коммунистический Союз Молодежи Белоруссии (ЛКСМБ) на 1 января 1964 г. насчитывал 739 799 членов, объединенных в 13 369 первичных организаций.

4 мая 1963 г. состоялся пленум ЦК ЛКСМБ, рассмотревший вопрос об участии комсомольских организаций, комсомольцев и молодежи республики в борьбе за технический прогресс. Пленум ЦК ЛКСМБ (22 июля) обсудил задачи комсомольской организации республики по выполнению постановления Июньского пленума ЦК КПСС. 7 декабря пленум ЦК ЛКСМ Белоруссии обсудил вопрос об участии комсомольских организаций республики в борьбе за культуру села.

Комсомольцы БССР активно участвовали в строительстве нефтепровода «Дружба», Полоцкого нефтеперерабатывающего завода, Солигорского калийного комбината, Гродненского азотнотукового завода и др. стройках. В республике насчитывается 5 тыс. штабов и отрядов «Комсомольского прожектора», в которых принимает участие св. 60 тыс. комсомольцев.

Первый секретарь ЦК ЛКСМБ—Л. Г. Максимов, секретари — А. И. Ваницкий, Г. И. Жабицкий, Л. М. Крюков и Р. С. Пионова.

Профессиональные союзы. На 1 января 1964 г. в республике насчитывалось св. 2,1 млн. членов профсоюзов. Председатель республиканского Совета профсоюзов — И. П. Макаров.

Народное хозяйство. Промышленность. Годовой план 1963 г. по производству валовой продукции промышленностью республики выполнен на 102,6%. По сравнению с 1962 г. объем промышленного производства увеличился более чем на 9%. В 1963 г. валовая продукция химической пром-сти по сравнению с 1962 г. увеличилась на 16%, машиностроения и металлообработки — на 17%, производство электроэнергии и теплоэнергии — на 22%, валовая продукция топливной пром-сти — на 62%, пром-сти строительных материалов — на 14%, лесной, бумажной и деревообрабатывающей пром-сти — на 8%, легкой — на 4%, пищевой — на 5%. Промышленность республики перевыполнила годовой план производства минеральных удобрений, искусственного волокна, синтетических смол и пластических масс, стали, проката, автомобилей, тракторов, с.-х. машин, электродвигателей, станков металлорежущих, подшипников, добычи торфа и др.

Производство важнейших видов промышленной продукции

Виды продукции	1961 г.	1962 г.	1963 г.
Электроэнергия (млрд. *квт-ч*)	4,1	4,6	5,5
Прокат (тыс. *т*)	51,3	53,0	55,0
Электродвигатели (тыс. шт.)	96,1	107,6	118,1
Автомобили грузовые (тыс. шт.)	20,3	22,4	24,3
Станки металлорежущие (тыс. шт.)	18,6	20,0	20,1
Трансформаторы силовые (тыс. *ква*)	1216	1610,3	1818,9
Мотоциклы (тыс. шт.)	102,2	105,7	111,0
Комбайны силосоуборочные (тыс. шт.)	27,6	35,0	38,2
Цемент (тыс. *т*)	881,4	1039,4	1266,0
Стекло оконное (млн. *м²*)	11,4	12,3	13,2
Картон (тыс. *т*)	33,9	34,8	35,5
Бумага (тыс. *т*)	72,7	77,2	81,2
Ткани льняные (млн. пог. *м*)	55,5	55,6	56,6
Ткани шерстяные (млн. пог. *м*)	16,4	17,4	19,0
Чулочно-носочные изделия (млн. пар)	85,3	88,1	92,8
Обувь кожаная (млн. пар)	21,2	23,2	24,8
Часы наручные (тыс. шт.)	1103	1251	1220
Швейные машины бытовые (тыс. шт.)	220,9	242,5	190,0
Радиоприемники и радиолы (тыс. шт.)	201,1	243,4	335,9
Телевизоры (тыс. шт.)	142,1	159,9	164,8
Мясо (тыс. *т*)	174,2	191,7	196,5
Масло животное (тыс. *т*)	36,0	36,4	35,4
Сахар-песок (тыс. *т*)	68,3	70,5	74,8
Консервы (млн. условных банок)	197,9	218,0	260,6

В 1963 г. произведено 143 тыс. *т* стали, 57,1 тыс. тракторов, 191,7 тыс. *т* минеральных удобрений, 10,96 млн. *т* топливного торфа.

В 1963 г. на промышленных предприятиях СНХ БССР освоено производство 56 новых видов изделий, внедрено 160 механизированных поточных и автоматических линий, более 8 тыс. погонных метров средств непрерывного транспорта для транспортирования материалов, заготовок и изделий; на машиностроительных предприятиях создано 6 комплексно-механизированных участков и цехов. Лидский завод с.-х. машиностроения освоил серийное производство картофелекопателя КТН-2Б. Мозырский завод мелиоративных машин освоил производство навесных фрезерных канавокопателей «КФН-1200», агрегатируемых с трактором «С-100Б». Станкостроительными предприятиями СНХ БССР освоено производство новых типов станков. Минским мотовелозаводом освоено производство дорожного мотоцикла М-104.

В 1963 г. в республике вступило в строй 20 новых крупных промышленных предприятий, среди них: Полоцкий нефтеперерабатывающий завод, первый Солигорский калийный комбинат, Гродненский азотнотуковый завод, Барановичский хлопчатобумажный комбинат, Жабинковский сахарный завод. Введено в действие также большое количество новых цехов и производств, построенных на реконструируемых и расши-

ряемых предприятиях. Всего за год введено в действие основных фондов в 1,3 раза больше, чем в 1962 г.

Осуществлялась в значительных объемах модернизация действующего оборудования. Так, на машиностроительных предприятиях СНХ БССР в 1963 г. модернизировано ок. 1000 единиц оборудования. В 1963 г. в нар. х-во республики внедрено более 85 тыс. изобретений и рационализаторских предложений, что дало ок. 40 млн. руб. экономии в расчете на год.

Производительность труда в промышленности возросла в 1963 г. по сравнению с 1962 г. более чем на 4%. Установленное задание по снижению себестоимости выполнено, сверхплановая экономия составила 12 млн. руб. Прибыли получено по народному хозяйству БССР более чем на 15% по сравнению с 1962 г. В 1963 г. в движении за коммунистический труд участвовало ок. 750 тыс. чел. Св. 12 тыс. коллективов, объединяющих более 100 тыс. чел., и почти 80 тыс. индивидуально соревнующихся рабочих и служащих уже удостоены этого почетного звания.

Сельское хозяйство. К концу 1963 г. в республике имелось 2349 колхозов и 445 совхозов.

Распределение посевных площадей сельскохозяйственных культур
(тыс. *га*)

Культуры	1953 г.	1961 г.	1962 г.	1963 г.
Вся посевная площадь	5129	5873	5962	5955
В т. ч. зерновые	3481	2687	2614	2818
из них: зернобобовые	212	279	252	411
Технические	186	344	359	379
Картофель	870	1005	942	932
Овощи	41	43	41	43
Кормовые	550	1746	2006	1783
В т. ч. сахарная свекла на корм скоту	—	31	113	87
Кукуруза на зерно, силос и зеленый корм	—	528	736	505

Несмотря на неблагоприятные климатические условия — суровую зиму и засуху, в 1963 г. достигнуты некоторые успехи в увеличении продуктов земледелия. В колхозах и совхозах в 1963 г. зерна собрано на 23% больше, чем в 1962 г., сахарной свеклы (фабричной) — на 45%, картофеля — на 59%. Улучшилась структура посевных площадей. Посевные площади зерновых культур увеличились на 8%, в т. ч. зернобобовых — на 63%.

Поголовье продуктивного скота
(во всех категориях хозяйств, тыс. голов)

	1952 г.	1961 г.	1962 г.	1963 г.
Крупный рогатый скот	2678	4056	4123	4108
В т. ч. коровы	1553	2130	2190	2200
Свиньи	1764	3682	3213	3012
Овцы и козы	1632	1307	1127	897

В связи с недостатком кормов колхозы и совхозы организованно произвели большую, чем обычно, выбраковку стада, поэтому несколько сократилось поголовье свиней и овец. Численность крупного рогатого скота осталась почти на уровне 1962 г., а численность коров увеличилась. Плотность крупного рогатого скота в колхозах и совхозах в расчете на 100 *га* угодий составила ок. 28 голов, в т. ч. 11 коров. В 1963 г. производство яиц возросло на 13%, производство мяса осталось примерно на уровне 1962 г., молока — несколько ниже, чем в 1962 г.

В 1963 г. с. х-во республики получило 14,6 тыс. тракторов (в переводе на 15-сильные), 3,2 тыс. грузовых автомобилей, 0,6 тыс. рядковых жаток, 2,6 тыс. зерноуборочных комбайнов, 2,1 тыс. силосоуборочных, 0,5 тыс. свеклоуборочных, 0,3 тыс. картофелеуборочных комбайнов, 1,4 тыс. доильных установок. Поставлено навесных и прицепных с.-х. машин к тракторам: 1,6 тыс. косилок, 3,6 тыс. универсальных погрузчиков, 6,5 тыс. плугов, 5,7 тыс. сеялок, 7,2 тыс. культиваторов и др. с.-х. машин и оборудования.

Производство продуктов животноводства
(по всем категориям хозяйств)

	1953 г.	1961 г.	1962 г.	1963 г.
Мясо и сало (в убойном весе, тыс. *т*)	240	415	452	429
Молоко (тыс. *т*)	1861	3563	3360	3167
Яйцо (млн. шт.)	571	1031	959	910

Важнейшие события в жизни республики (о событиях партийной жизни см. раздел Коммунистическая партия Белоруссии).

3 марта состоялись выборы в Верховный Совет БССР и местные Советы депутатов трудящихся. В выборах в Верховный Совет приняло участие 99,96% избирателей. За кандидатов голосовало 99,83%. В местные Советы избрано 80 792 депутата, в т. ч. 33 821 женщина, 34 442 члена и кандидата в члены КПСС, 46 350 беспартийных, 51 646 рабочих и колхозников.

28—29 марта 1963 г. состоялась 1-я сессия Верховного Совета БССР 6-го созыва. Сессия избрала Президиум Верховного Совета, мандатную и постоянные комиссии Верховного Совета БССР, приняла постановление об улучшении бытового обслуживания населения республики; образовано правительство—Совет Министров БССР. 26—27 декабря на 2-й сессии были приняты законы о гос. плане развития нар. х-ва БССР на 1964—1965 гг., о гос. бюджете БССР на 1964—1965 гг. и утверждены указы Президиума Верховного Совета БССР.

Среднегодовая численность рабочих и служащих в нар. х-ве республики в 1963 г. составила ок. 2 млн. 170 тыс. чел. В 1963 г. за счет гос. средств, а также за счет средств населения и с помощью гос. кредита в городах и рабочих поселках введены в эксплуатацию 2 млн. 210 тыс. $м^2$ жилой площади. Кроме того, колхозниками и сельской интеллигенцией построено 18 тыс. жилых домов. За год 343 тыс. чел. получили новые квартиры, а также улучшили жилищные условия в ранее построенных домах. Объем розничного товарооборота гос. и кооперативной торговли за 1963 г. по сравнению с 1962 г. увеличился на 8%, потребительской кооперации — на 9%. В декабре вступил в строй действующих первый в БССР участок электрифицированной магистрали Минск — Олехновичи.

В 1963 г. состоялись республиканские совещания и конференции: в феврале — совещание идеологических работников; в марте — совещание партийно-хозяйственного актива работников энергосистемы; в мае — совещания работников культуры и ученых экономистов; в сентябре — совещание работников кинофикации и кинопроката; в октябре — совещание работников здравоохранения; в ноябре — 5-я конференция руководителей ученических бригад, конференция на тему: «Роль производственной эстетики в повышении производительности и культуры труда»; в декабре — научная педагогическая конференция. В республике прошли: 1-й республиканский съезд изобретателей и рационализаторов, 4-й съезд медицинских работников (сентябрь), 11-й съезд профсоюзов БССР (октябрь).

В Минске состоялись всесоюзные совещания и конференции: по ферритам (июнь), научно-техническая конференция по организации и экономике ремонта оборудования, конференция тракторостроителей (сентябрь), по использованию стеклопластиков для армирования бетонных конструкций, совещание по ремонту техники, научно-техническое совещание энергетиков (октябрь).

В августе проходила межреспубликанская белорусско-прибалтийская оптовая ярмарка, в декабре — выставка «Химия в народном хозяйстве».

В июле проходила 3-я Всебелорусская спартакиада. В республике закончена укладка нефтепровода «Дружба». 19 октября произошло соединение советского и польского участков нефтепровода.

БССР в 1963 г. принимала активное участие в работе 18-й сессии Генеральной Ассамблеи ООН, 4-м конгрессе Всемирной метеорологической организации, 47-й сессии МОТ, 7-й сессии МАГАТЭ и др. 8 октября 1963 г. БССР подписала Московский договор о запрещении испытаний ядерного оружия в атмосфере, в космическом пространстве и под водой.

Академия наук Белорусской ССР основана в 1929 г. На 1 января 1964 г. АН имела 5 отделений, объединяющих более 20 различных институтов, самостоятельных отделов и лабораторий. В составе АН — 53 академика и 37 чл.-корр. Президент Академии наук БССР — В. Ф. Купревич.

В 1963 г. образовано Отделение химических наук АН БССР.

В 1963 г. АН разрабатывалось 56 проблем, включавших 216 тем. Завершены работы по 68 темам и 146 тем являются переходящими на 1964 г.

12—13 марта 1963 г. сессия АН подвела итоги научной деятельности АН за 1962 г. 16 июля на общем собрании АН были заслушаны доклады о выполнении постановления ЦК КПСС и Совета Министров СССР о мерах по дальнейшему улучшению деятельности АН СССР и академий наук союзных республик, об Июньском пленуме ЦК КПСС и задачах АН БССР, а также о проекте Устава АН.

В АН БССР состоялся ряд научных сессий и конференций. В апреле — сессии по вопросам археологии и этнографии за 1962 г., в июне — 15-е всесоюзное совещание по спектроскопии, совещание по проблемам химической связи в полупроводниках; в июле — научные сессии, посвященные 100-летию со дня восстания 1863 г., 60-летию II съезда РСДРП; в октябре — сессии, посвященные развитию науки в ВНР, 250-летию со дня рождения французского просветителя Д. Дидро.

Издательством АН БССР в 1963 г. выпущено 113 названий книг и журналов объемом 1601 издательский лист, тиражом 247,89 тыс. экз. Из наиболее интересных работ, изданных в 1963 г., «У истоков социалистического реализма» В. В. Ивашина, «От социализма к коммунизму» (коллектив авторов), «Диалектологический атлас белорусского языка» (коллектив авторов), «Славяно-германское лексическое взаимодействие древнейшей поры» В. В. Мартынова, «Хлорофилл. Его строение и образование в растении» Т. Н. Годнева, «Введение в теорию люминесценции» Б. И. Степанова и В. П. Грибковского, «Линейные системы обыкновенных дифференциальных уравнений с периодическими и квазипериодическими коэффициентами» Н. П. Еругина, «Очерки по геохимии гипергенеза» К. И. Лукашева. Завершено издание шеститомного издания сочинений Я. Купалы. Научными учреждениями АН БССР было опубликовано 915 научных работ, в т. ч. 40 монографий.

Общий фонд библиотеки АН БССР на 1 января 1964 г. составляет 1 039 505 экз. Библиотека ведет обмен книгами с 266 научными учреждениями и библиотеками 36 стран мира.

Культурная жизнь. Художественная литература и литературоведение. В 1963 г. к 60-летию II съезда РСДРП выпущен сборник стихов «Бессмертие», посвященный партии и ее организатору — В. И. Ленину. Продолжался выпуск собрания сочинений Я. Коласа, вышли из печати VII, VIII и IX тома. Изданы 1—4 тома «Собрания сочинений» К. Крапивы.

Тема Великой Отечественной войны нашла отражение в повестях М. Шумова «Печеные яблоки» (на рус. яз.), Е. Галайдина «Сбит над Тильзитом»(на рус. яз.) и др.

Романтике наших дней, ее героям посвящена книга В. Адамова «Белозерский дневник», роман Ф. Нестрака «Середибор», Б. Павленока «Самый необходимый человек» (на рус. яз.), рассказы И. Аношкина «Старые знакомые».

В 1963 г. вышли из печати сборники стихов: «Лирика» М. Танка, «Люди добрые» Е. Лось, «Встречи бывших коногонов» М. Аврамчика, «Первые версты» М. Рудковского.

Вышел сборник статей и очерков писателей союзных республик «Дружба объединяет нас навсегда», книга «54 дороги», в которой писатели республики рассказали о своей судьбе; повесть М. Супруи «Горячие сердца» (на рус. яз.).

Переведены на русский язык книги белорусских писателей: И. Мележа «Минское направление», Р. Соболенко «Иду в жизнь» и А. Карпюка «Данута». Из произведений писателей зарубежных стран в переводе на белорусский язык изданы: повесть польского писателя М. Мирского «Бегом марш!», роман немецкого писателя Б. Фолькнера «Любовь Герды Гельштедт», однотомник избранных произведений Дж. Байрона.

Из литературоведческих работ в 1963 г. вышла книга Д. Бугаева «Щедрое сердце писателя» — монография о народном писателе Белоруссии М. Лынькове, М. Яроша «Михась Чарот» и Ф. Кулешова «Творческий путь А. И. Куприна».

В августе в Минске открылись выставки: периодической печати СССР, о жизни и творчестве писателя Ф. Гладкова; в сентябре проходила неделя литовской книги, в октябре — выставка литературы Венгерской Народной Республики.

Театр. В республике работают 11 театров, которыми выпущено 76 новых спектаклей.

Среди наиболее значительных спектаклей 1963 г. — «Палата» С. Алешина (реж. Б. Эрин), «Женитьба Белугина» А. Н. Островского (реж. Я. Громов), «Ночь ошибок» О. Голдсмита (реж. В. Маланкин) в Белорусском гос. акад. театре им. Я. Купалы; «Поднятая целина» М. Шолохова (реж. М. Спивак) в Гос. русском драм. театре БССР им. Горького; «Живет на свете женщина» В. Аграненко (реж. И. Попов) в Белорусском драм. театре им. Коласа; «Мальчиш-Кибальчиш» А. Гайдара (реж. Л. Мозолевская) в Белорусском ТЮЗе; «Порт-Артур» А. Степанова, И. Попова (реж. А. Струнин) и др.

Летом 1963 г. театры республики были на гастролях в городах: Куйбышеве, Саратове, Калининграде, Днепропетровске, Житомире и др.

Звание нар. артиста БССР присвоено Г. Б. Щербакову.

Музыка. Белорусский гос. театр оперы и балета в 1963 г. поставил оперу Дж. Верди «Отелло» (реж. Д. Смолич, дирижер И. Абрамис), оперу С. Танеева «Орестея» (реж. Д. Смолич, дирижер Т. Коломийцева), оперу А. Туренкова «Ясный рассвет» (новая музыкальная редакция Г. Вагнера, реж. Д. Смолич и Ю. Уженцев, дирижер Л. Любимов), одноактную оперу А. Аренского «Рафаэль» (реж. Ю. Уженцев, дирижер Т. Коломийцева), балет Г. Вагнера «Свет и тени» (балетмейстеры А. Андреев, Н. Стуколкина, дирижер Л. Любимов), одноактный балет Р. Вагнера «Тристан и Изольда» (балетмейстер А. Андреев, дирижер Т. Коломийцева), М. Равеля «Болеро» (балетмейстер А. Андреев, дирижер Т. Коломийцева).

Белорусские композиторы создали ряд произведений, среди них: 2-я симфония Е. Глебова, 6-я симфония Е. Тикоцкого, концерт для виолончели с симфоническим оркестром А. Богатырева, концерт для скрипки с симфоническим оркестром Д. Каминского, ряд песен хоровых и сольных А. Богатырева, Р. Бутвиловского, Д. Тырмонд и др.

Гос. акад. хоровая капелла БССР выступала в Москве в Кремлевском театре. Звание нар. артиста БССР присвоено Т. И. Шимко.

Кино. Студия «Беларусьфильм» выпустила в 1963 г. три полнометражных художественных фильма: «Третья ракета» (сценарий В. Быкова, реж. Р. Викторов), «Последний хлеб» (сценарий В. Трунина, реж. Б. Степанов), «Сорок минут до рассвета» (сценарий Е. Вик-

керса и А. Кеневского, реж. Б. Рыцарев) и короткометражный фильм «Не плачь, Аленка» (сценарий Б. Рыцарева, реж. В. Четверикова).

Минской киностудией научно-популярных и хроникально-документальных фильмов выпущено ок. 40 фильмов, в их числе: цветной полнометражный фильм «Беларусь — республика моя» (сценарий М. Калачинского, реж. В. Шаталов); научно-популярные фильмы «Константин Калиновский» (сценарий Т. Хадкевича, реж. П. Шамшур) и «Георгий Скорина» (сценарий И. Барашко, реж. В. Скитович); фильмы: «Батька Минай» и «Целина—улица Минская» (реж. В. Шелег), «Лесная сказка» (реж. В. Дашук) и др.; 37 номеров киножурналов «Советская Белоруссия», 16 номеров киножурналов «Искусство Белоруссии», «Пионер Белоруссии», «Спортивное обозрение».

Киносеть республики насчитывает 4112 киноустановок Гос. комитета Совета Министров БССР по кинематографии, 337 профсоюзных, 97 других ведомств и 1703 школьных киноустановок.

Изобразительные искусства. 23—31 мая в республике была проведена неделя изобразительного искусства, в течение которой было показано 12 художественных выставок. 24 декабря открылась республиканская художественная выставка, посвященная 45-летию со дня образования БССР. На выставке 234 художника представили более 750 произведений живописи, графики, скульптуры, театрально-декоративного и прикладного искусства. Экспонировались скульптуры «Юность» и «Пловчиха» А. Глебова, картина «Я. Купала и К. Черный в Печищах» Х. Ливщица, «Шахтеры Солигорска» П. Стасевича и др.

В 1963 г. в Минске демонстрировались художественные выставки: польского прикладного искусства, фотовыставка «Семилетка в действии», выставка работ художников Г. Г. Нисского и Г. С. Верейского, выставка произведений белорусских художников, посвященная II съезду РСДРП, выставка белорусских художников на спортивные темы, выставка произведений польских художников, изобразительного искусства ВНР, выставка А. Кроля, посвященная 50-летию со дня его рождения, выставка работ фотографов США.

В марте — апреле в Варшаве экспонировалась выставка белорусских художников Е. Красовского и Н. Тарасикова, летом в Лондоне — выставка белорусской фотографии.

Гос. художественным музеем БССР и Союзом художников Белоруссии в 1963 г. было показано 68 художественных выставок, в т. ч. 34 передвижных. 100 пунктов республики были обслужены передвижными выставками.

Звание нар. художников БССР присвоено Е. А. Зайцеву, В. К. Цвирко, Е. Г. Чемодурову и С. И. Селиханову.

Художественная самодеятельность. В Белоруссии насчитывается св. 21 тыс. коллективов художественной самодеятельности, объединяющих ок. 312 тыс. чел. Работает 59 народных художественных коллективов различных видов искусства, 7 симфонических оркестров, 261 оркестр народных инструментов, 493 духовых и 75 эстрадных оркестров. В республике имеется 5 921 танцевальный, 6 824 театральных и 7 112 хоровых коллективов.

В БССР насчитывается 2 274 агитационно-художественные бригады. В 22 кружках декоративно-прикладного искусства занимаются 296 чел., а в ИЗО-студиях — 899 чел. В 1963 г. в республике проходил смотр художественной самодеятельности профсоюзов.

Общественные и культурные контакты с зарубежными странами. В 1963 г. Белорусское общество дружбы и культурной связи с зарубежными странами осуществляло контакт с 145 зарубежными общественными организациями 43 стран.

В 1963 г. республику посетили: делегация КП Италии, председатель КП Швеции Х. Хагберг, делегация КП Великобритании, члены пропагандистской группы ЦК СЕПР, генеральный секретарь КП Австралии Л. Шарки и председатель КПА Р. Диксон, делегация Единой партии социалистической революции Кубы, социалистической партии Франции. В Белоруссии гостила делегация руководящих работников народных советов ПНР, делегации строителей НРБ и Кубы, специалисты с. х-ва США, деятели профсоюзов Франции, Японии, Индонезии, ДРВ и др. стран, делегации и группы общести дружбы Канады, КНР, Финляндии, ВНР и др. стран. Республику посетили делегаты Всемирного конгресса женщин, генеральный директор МАГАТЭ С. Эклунд.

Созданы Белорусские отделения общества «СССР — Финляндия» и общества советско-венгерской дружбы. В октябре проходили дни венгерской культуры. В республике отмечались: 14-я годовщина образования ГДР, 18-я годовщина подписания договора о дружбе и взаимной помощи между СССР и ПНР, 18-я годовщина освобождения от фашизма ВНР и ЧССР, 175-летие со дня рождения Дж. Байрона, 80-летие со дня рождения Я. Гашека и др. В республике гастролировали зарубежные артисты из многих стран. Белорусские артисты побывали в САР, Ливане, Турции и др. странах. Белорусское общество дружбы и культурной связи с зарубежными странами направило в зарубежные страны: фотовыставки, кинофильмы производства белорусских киностудий, грампластинки, ок. 8,8 тыс. экз. книг, брошюр и альбомов, 312 годовых комплектов газет и 410 журналов.

ГРУЗИНСКАЯ СОВЕТСКАЯ СОЦИАЛИСТИЧЕСКАЯ РЕСПУБЛИКА

(Грузия)

Общие сведения. Площадь — 69,7 тыс. км². Население — 4 410 тыс. чел. Средняя плотность — 62,5 чел. на 1 км² (на 1 января 1964 г., оценка). В состав Грузинской ССР входят Абхазская АССР, Аджарская АССР и Юго-Осетинская автономная область. В республике — 44 сельских и 1 промышленный район, 39 городов, 56 поселков городского типа (в т. ч. и рабочие поселки). Столица — Тбилиси (786 тыс. жит., на 1 января 1964 г.). Осн. население (по переписи 1959 г.) — грузины (64,3%); армян — 11%, русских — 10,1%, азербайджанцев — 3,8%, осетин — 3,5%, абхазов — 1,6% и др.

Государственный строй. Грузинская ССР — союзная советская социалистическая республика, входит в состав СССР. Действующая конституция утверждена 13 февраля 1937 г. Верховный Совет Груз. ССР ныне действующего 6-го созыва избран 17 марта 1963 г. в составе 400 депутатов, в т. ч. рабочих и колхозников — 47,8%, беспартийных — 28,7%, женщин — 31,2%. Председатель Верховного Совета — Р. Р. Двали; заместители — Э. А. Салуквадзе, Х. С. Бгажба, Л. О. Леонидзе, В. К. Кулумбегов. Председатель Президиума Верховного Совета — Г. С. Дзоценидзе; заместители — М. М. Лелашвили (с декабря 1963 г.), Б. В. Шиикуба, Р. М. Комахидзе; секретарь — З. А. Квачадзе. Члены Президиума — Г. Г. Абашидзе, Ц. Л. Гелашвили, А. В. Дзамашвили, Л. М. Джеранашвили, К. К. Джиоев, М. В. Луговцев, В. П. Мжаванадзе, О. И. Лолашвили (с декабря 1963 г.), С. И. Хосрошвили (с декабря 1963 г.), Г. В. Церетели, У. Ф. Цквитинидзе, С. К. Чхартишвили. Председатель Совета Министров — Г. Д. Джавахишвили; первый заместитель — Г. И. Чоговадзе (с марта 1963 г.); заместители — З. В. Гелдиашвили (он же — министр производства и заготовок с.-х. продуктов), М. И. Кучава (он же — пред. Комитета партийно-государственного контроля ЦК КП Грузии и Совета Министров Груз. ССР), А. М. Лабахуа, В. М. Сирадзе.

Грузинская ССР образует экономический район во главе с Советом народного хозяйства. Входит в Закавказский экономический район.

Коммунистическая партия Грузии на 1 января 1964 г. насчитывала 229 083 члена КПСС и 9 508 кандидатов в члены партии, объединенных в 9 246 первичных организациях.

24—25 апреля состоялся VI пленум ЦК КП Грузии, обсудивший задачи научных учреждений республики в свете решений XXII съезда КПСС и Ноябрьского пленума ЦК КПСС. Пленум рассмотрел также вопрос о ходе выполнения решений Ноябрьского пленума ЦК КПСС в колхозах и совхозах Зугдидского, Горийского, Зестафонского и Сигнахского производственных управлений и утвердил состав Комитета партийно-государственного контроля ЦК КП Грузии и Совета Министров СССР. VII пленум (2 июля) рассмотрел итоги Июньского пленума ЦК КПСС и задачи парторганизаций Грузии по улучшению идеологической работы, а также вопрос о созыве очередного, XXII съезда КП Грузии. VIII пленум (3—4 октября) обсудил выполнение решений XXII съезда КПСС об улучшении подбора, расстановки и воспитания кадров партийными организациями республики.

Президиум ЦК КП Грузии: Г. А. Гегечкори, Г. Д. Джавахишвили, Г. С. Дзоценидзе, М. И. Кучава, В. П. Мжаванадзе, П. А. Родионов, Д. Г. Стуруа, А. Т. Сгученко и Ш. И. Чануквадзе. Кандидаты в члены Президиума: Г. И. Чоговадзе, Р. Я. Пруидзе, О. Е. Черкезия, А. П. Инаури и Ш. А. Долидзе.

Первый секретать ЦК КП Грузии — В. П. Мжаванадзе, второй секретарь — П. А. Родионов; секретари — Г. А. Гегечкори (он же — пред. Бюро ЦК КП Грузии по руководству промышленностью и строительством), Ш. И. Чануквадзе (он же — пред. Бюро ЦК КП Грузии по руководству сельским хозяйством), М. И. Кучава (он же — пред. Комитета партийно-государственного контроля ЦК КП Грузии и Совета Министров Груз. ССР), Д. Г. Стуруа.

Ленинский Коммунистический Союз Молодежи Грузии насчитывает 391 138 членов, объединенных в 7 513 первичных организациях. 5-й пленум ЦК ЛКСМ (22 мая) обсудил работу комсомольских организаций Кварельского и Чаквского производственных комитетов, а также организационные вопросы. 6-й пленум (24 июля) был посвящен итогам Июньского пленума ЦК КПСС и задачам комсомольских организаций республики. 7-й пленум (14 октября) рассмотрел вопросы об участии комсомольских организаций в трудоустройстве молодежи и о созыве очередного, 25-го съезда ЛКСМ Грузии. 8-й пленум (23 декабря) утвердил отчетный доклад ЦК ЛКСМ Грузии.

Ок. 8 тыс. бригад, цехов, смен, участков, 35 тыс. молодых производственников борются за звание коллективов и ударников коммунистического труда. 2 тыс. коллективов и 12 тыс. чел. завоевали эти почетные звания. За звание предприятия и города коммунистического труда борются 259 предприятий и 2 города — Рустави и Ткварчели. Молодые рационализаторы внесли св. 9 тыс. предложений, из них в народное хозяйство внедрено 6500, что дало 6 млн. руб. экономии в расчете на год. В республике — 4 052 штаба «Комсомольского прожектора», 985 контрольных постов, 55 общественных конструкторских и технических бюро, 45 групп экономического анализа, 170 штабов новой техники. На новостройки Грузии по комсомольским путевкам направлено 2 тыс. комсомольцев и молодежи. Комсомольцы собрали и сдали государству 54,8 тыс. *т* металлолома.

180 тыс. молодых тружеников участвуют в борьбе за изобилие сельскохозяйственных продуктов. В 1963 г. силами молодежи собрано и сдано государству 117 тыс. *т* зеленого чайного листа (ок. 65% всего чайного сырья). Молодые кукурузоводы выращивали кукурузу на площади 140 тыс. *га*.

В комсомольских политшколах, кружках и семинарах учится ок. 100 тыс. юношей и девушек, в системе партийного просвещения — ок. 35 тыс. чел.; в вечерних, заочных общеобразовательных школах и в заочных высших и средних специальных учебных заведениях — св. 87,3 тыс. чел.

Первый секретарь ЦК ЛКСМ Грузии — О. Е. Черкезия; второй секретарь — Г. А. Андроникашвили; секретари — Р. В. Метревели и Н. В. Гургенидзе.

Профессиональные союзы. Профессиональные союзы на 1 января 1964 г. насчитывали 1 020 821 члена. Председатель Грузинского республиканского Совета профессиональных союзов — Ш. А. Долидзе (с октября 1963 г.).

Народное хозяйство. Промышленность. Государственный план производства валовой продукции промышленностью, подведомственной Совету Министров республики, выполнен на 100,1%. Объем производства по сравнению с 1962 г. возрос на 6%. За 5 лет семилетки валовая продукция промышленности увеличилась на 44%. Вступили в строй новые промышленные предприятия и отдельные цехи на действующих предприятиях, в т. ч. рудники треста «Чиатурмарганец», комплекс цехов по производству капролактама, Ахметский гидролизно-дрожжевой завод; ХрамГЭС № 2, 1-й блок Тбилисской ГРЭС, новые линии электропередачи, Тбилисская прядильно-ткацкая камвольная фабрика, Самтредская хлопкопрядильная фабрика, Очамчирская 2-я чайная фабрика; газопровод Орджоникидзе — Тбилиси, Сионское водохранилище. Реконструирован Тбилисский электровозостроительный завод им. Ленина. Значительно увеличились мощности по выплавке стали на Руставском металлургическом заводе, производству сборного железобетона и других строительных материалов, введены дополнительные мощности на действующих предприятиях легкой промышленности, построены и расширены предприятия по производству консервов, хлебобулочных изделий, вина и других продуктов питания. Построены автомобильные дороги с твердым покрытием и новые мосты, расширена сеть телефонных станций и др. За 1963 г. внедрено ок. 120 мероприятий по механизации и автоматизации производственных процессов и введению передовой технологии. На предприятиях Совнархоза было модернизировано св. 500 металлорежущих станков, кузнечно-прессового и другого оборудования.

Производство основных видов промышленной продукции

Виды продукции	1961 г.	1962 г.	1963 г.
Электроэнергия (млн. *квт-ч*)	3700,8	3934,9	4213
Уголь (тыс. *т*)	2672	2758	2763
Чугун (тыс. *т*)	731,6	787	764
Сталь (тыс. *т*)	1168,4	1246	1293
Прокат черных металлов (тыс. *т*)	879,2	944,1	958
Автомобили грузовые (тыс. шт.)	6,0	7,8	9,1
Станки металлорежущие (шт.)	3913	4240	4575
Цемент (тыс. *т*)	1302,6	1303	1261
Сборные железобетонные конструкции и детали (тыс. $м^3$ изделий)	395	424	522
Кирпич (без производства подсобными предприятиями и колхозами, млн. шт.)	359	352	317
Бумага (тыс. *т*)	33,4	33,9	33,8
Ткани хлопчатобумажные (млн. *м*)	53	54,8	53,5
Ткани шелковые (млн. *м*)	19,4	20,9	22,3
Ткани шерстяные (млн. *м*)	5,1	5,1	4,8
Обувь кожаная (млн. пар)	10,7	10,4	10,7
Мясо (включая субпродукты 1-й категории, тыс. *т*)	30,9	27,6	28,2
Консервы (млн. условных банок)	147,1	134,3	104
Кондитерские изделия (тыс. *т*)	17,7	18,6	19,7
Папиросы, сигареты (млрд. шт.)	14,1	12,2	16
Вино виноградное (млн. *дкл*)	3,7	7,4	9
Шампанское (млн. бутылок)	6,8	6,9	7

в т. ч. ок. 250 — на предприятиях машиностроения и металлообработки.

Освоено серийное производство 33 новых машин, электротехнических изделий и др. видов промышленной продукции.

Рационализаторы и изобретатели в 1963 г. внесли ок. 18 тыс. предложений, в народное хозяйство внедрено 11,5 тыс., что дает ок. 13,1 млн. руб. экономии в расчете на год. Производительность труда увеличилась за год на 2,4%. Сверхплановая экономия от снижения себестоимости всей товарной продукции — 11 млн. руб.

Сельское хозяйство. На конец 1963 г. в республике было 1412 колхозов, 161 совхоз, 13 ММС и 1 МЖС. Орошалось 352 тыс. *га* земель. Осушено св. 114 тыс. *га* заболоченной площади. Эти земли используются в основном под субтропические культуры.

Распределение посевных площадей по сельскохозяйственным культурам (тыс. *га*)

Культуры	1953 г.	1961 г.	1962 г.	1963 г.
Вся посевная площадь	1032	778	804	800
В том числе:				
Зерновые	876	467	505	515
Технические	43	39	40	44
Картофель	22	26	24	26
Овощи	15	22	21	21
Кормовые	72	221	210	191

Чайные плантации занимали 59,3 тыс. *га*, цитрусовые культуры — 10,6 тыс. *га*, виноградники — 92,2 тыс. *га*, плодово-ягодные — 110,8 тыс. *га*. Совхозы и колхозы заложили 2 тыс. *га* чайных плантаций, 8 тыс. *га* виноградников, св. 9 тыс. *га* плодовых садов.

В 1963 г. по сравнению с 1962 г. в колхозах и совхозах увеличились площади под зерновыми и техническими культурами, подсолнечником, кукурузой на силос, картофелем. Из-за продолжительной и сильной засухи часть озимых посевов погибла, в связи с этим не выполнен план заготовки грубых кормов и силоса, уменьшилось производство винограда, плодов и некоторых других сельскохозяйственных продуктов. Работники сельского хозяйства, преодолев трудности, вызванные неблагоприятными погодными условиями, выполнили план продажи государству высококачественного чайного листа, зерна, сахарной свеклы, цитрусовых плодов.

Гос. закупки основных продуктов земледелия в 1963 г. (в тыс. *т*): сортового чайного листа — 186,0 (на 23 тыс. *т* больше плана; на 16 тыс. *т* превышен рубеж, намеченный контрольными цифрами семилетки на 1965 г.), винограда — 68,3, плодов — 66,3, овощей — 56,6. Валовой сбор (в тыс. *т*): зерновых — 710,8, винограда — 163,4, плодов и ягод — 113,6, картофеля — 154,7, овощей — 148,8. Хороших результатов в производстве зерна добились трудящиеся Сигнахского и Горийского производственных управлений; совхозы и колхозы Гардабанского специализированного треста, Хашурского, Душетского, Тетрицкаройского, Ахалкалахского, Ахалцихского производственных управлений, Юго-Осетинской автономной области.

Поголовье продуктивного скота (во всех категориях хозяйств, на конец года, тыс.)

	1953 г.	1961 г.	1962 г.	1963 г.
Крупный рогатый скот	1373	1465	1471	1467
В том числе коровы	456	583	581	593
Свиньи	520	544	547	478
Овцы и козы	2503	2081	2189	2315

Гос. закупки продуктов животноводства (в тыс. *т*): скота и птицы (в живом весе) — 55,0, молока — 146,0, яиц — 75 млн. шт. По сравнению с 1962 г. гос. закупки мяса увеличились на 2,2 тыс. *т*, молока — на 11,8 тыс. *т*, яиц — на 15,8 млн. штук, шерсти — на 364 *т*. Средний удой молока от одной коровы в колхозах и совхозах в 1963 г. — 972 *кг*.

Сельское хозяйство в 1963 г. получило 1877 тракторов в физических единицах (2989 — в 15-сильном исчислении), 1166 грузовых автомобилей, 107 зерноуборочных, 201 силосоуборочный, 100 кукурузоуборочных и 10 свеклоуборочных комбайнов, 141 доильную установку. Поставлены также навесные и прицепные сельскохозяйственные машины к тракторам, 1063 плуга, 380 сеялок, 431 культиватор, 302 лущильника, 50 картофелекопателей, 50 граблей, 35 косилок, 95 универсальных погрузчиков.

Важнейшие события в жизни республики. (О событиях в партийной жизни см. раздел Коммунистическая партия Грузии).

17 марта были проведены выборы в Верховный Совет и местные Советы депутатов трудящихся Груз. ССР. В выборах участвовали 99,99% избирателей. За кандидатов в депутаты Верховного Совета голосовали 99,96%. В местные Советы избрано 45 014 депутатов, в числе которых 43,8% женщин, 48% членов и кандидатов в члены КПСС, 59,9% рабочих и колхозников.

26—27 апреля состоялась 1-я сессия Верховного Совета Груз. ССР 6-го созыва. На сессии были избраны постоянные комиссии и Президиум Верховного Совета Груз. ССР, образовано правительство — Совет Министров республики, утверждены положения о Комиссии по бытовому обслуживанию населения, рассмотрен вопрос о состоянии осуществления закона о всеобщем обязательном восьмилетнем обучении в Грузии и утверждены указы Президиума Верховного Совета Груз. ССР. На 2-й сессии (24—25 декабря) Верховный Совет обсудил и утвердил законы о гос. плане развития народного хозяйства и гос. бюджете республики на 1964—1965 гг., постановление об исполнении гос. бюджета за 1962 г. и указы Президиума Верховного Совета, принятые между 1-й и 2-й сессиями.

Знаменательным событием в жизни республики был приезд в июне в Грузию Ф. Кастро Рус и Н. С. Хрущева.

ЦК КПСС и Совет Министров СССР поздравили тружеников сельского хозяйства и всех трудящихся Груз. ССР в связи с успешным выполнением обязательств по продаже государству сортового чайного листа; строителей, монтажников и химиков Рустави азотно-тукового завода с введением в строй комплекса цехов по производству капролактама. В декабре началось регулярное движение электропоездов между Тбилиси и Кировабадом.

В 1963 г. за счет государственных и кооперативных средств и средств населения построены и введены в эксплуатацию жилые дома общей площадью 1210 тыс. $м^2$. В сельской местности колхозниками и сельской интеллигенцией построено св. 8 тыс. домов.

Общественность Грузии отмечала: 70-летие со дня рождения В. Маяковского, 100-летие со дня рождения художника-реалиста Г. Габашвили, 80-летие со дня рождения Д. Бедного, 50-летие со дня смерти украинской писательницы Леси Украинки, 250-летие со дня рождения великого армянского поэта Саят-Новы, 100-летие со дня рождения К. С. Станиславского и композитора М. Баланчивадзе. Отмечалось также 25-летие издательства детской и юношеской литературы «Накадули» и 40-летие со дня выхода в свет первого номера сатирико-юмористического журнала «Нианги».

В 1963 г. состоялись: 12-й съезд профсоюзов Грузии, 1-й республиканский съезд общества изобретателей и ра-

циопализаторов, 2-й съезд педагогического общества. Республиканские совещания: идеологических работников, передовиков сельского хозяйства, работников руководящих профсоюзных культурных учреждений, органов партийно-гос. контроля, работников здравоохранения, торговли, судебных органов, строителей, хозяйственного актива работников промышленности и строительства. В марте состоялось республиканское совещание работников литературы и искусства. Зональные совещания работников сельского хозяйства прошли в Кахетии, Гори, Зугдиди и Батуми.

Значительными событиями культурной жизни, способствующими расширению и укреплению творческих связей грузинского искусства с искусством братских республик, были: гастроли Гос. театра оперы и балета им. З. Палиашвили в Азербайджане и Армении, грузинского эстрадного оркестра «Орера» в Армении, Заслуженного ансамбля народного танца Грузии в Москве, Ленинграде, Киеве, Риге; гастроли в Грузии Гос. театра оперы и балета им. М. Ф. Ахундова, Гос. театра оперы и балета им. А. Спендиарова, Азербайджанского гос. театра муз. комедии, ансамбля народного танца Туркменской ССР. В Грузии прошла неделя литовской культуры и фестиваль фильмов Литовской ССР.

Интересными событиями спортивной жизни были спартакиада школьников, 3-я спартакиада Грузии.

Академия наук Грузинской ССР. Основана в 1941 г. На 1 января 1964 г. в составе Академии — 58 академиков и 32 члена-корреспондента. В системе академии в 1963 г. было 34 научных учреждения (ряд научно-исследовательских учреждений передан другим ведомствам). Президент — Н. И. Мусхелишвили. Разрабатывалось 958 тем по 80 научным проблемам. Изданы 257 трудов и 872 статьи. Состоялись общие собрания Академии: в марте — по итогам научно-исследовательских работ за 1962 г., в июле — по итогам Июньского пленума ЦК КПСС. В октябре на общем собрании Академии был обсужден и утвержден устав, переработанный в соответствии с постановлением ЦК КПСС и Советского правительства о мерах по улучшению деятельности АН СССР и академий наук союзных республик.

В 1963 г. в системе Академии прошли научные сессии, конференции, совещания: Международный симпозиум по приложениям теории функций к механике сплошной среды, традиционный симпозиум Института физиологии — «Гагрские беседы», выездная сессия Координационного совета при АН СССР по проблеме «Строение и развитие земного шара», Всесоюзное совещание по вопросам палеогеографии и геоморфологии Кавказа; научные сессии, посвященные грузинской советской литературе, 90-летию со дня рождения ученого-юриста Л. Андроникашвили, 100-летию со дня рождения общественного деятеля и психо-невропатолога М. Гедеванишвили и историка и общественного деятеля Е. Такайшвили, 250-летию со дня рождения великого армянского поэта Саят-Новы и др.

Грузинские ученые участвовали в 19 научных конгрессах и конференциях за рубежом, в т. ч. 28-й годичной сессии физиологического общества Венгрии и Венгерского этнографического конгресса, Международного симпозиума по вопросам физиологии, экологии и биохимии зародышевого развития и годичного собрания физиологического общества (ГДР), конференции невропатологов (РНР), Международного рабочего совещания по физике и технике исследовательских реакторов и Международной конференции по статическим проблемам стенок-балок, пластинок и оболочек (ЧССР), 16-го Международного зоологического конгресса и конференции Национального института по предварительно напряженному железобетону (США), 6-го Всемирного конгресса по нефти (ФРГ), 2-го Международного конгресса по автоматическому управлению (Швейцария) и др.

В 1963 г. опубликованы труды: А. Джанелидзе «Краткий курс исторической геологии»; Д. Эристави «Иониты в гидрохимическом анализе» (на рус. яз.); Ф. Ч. Тавадзе и С. Н. Мандж-галадзе «Коррозия и защита металлов в натуральных лечебных водах» (на рус. яз.); А. Зурабишвили «Клиническая психология»; Ш. Амиранашвили «История грузинского искусства» (М., на рус. яз.); А. Гачечиладзе «Очерки из истории грузинской драматургии и театра второй половины XIX в.» (ч. 2); С. Цанишвили «Древние редакции „Витязя в тигровой шкуре“»; А. Апакидзе «Города и городская жизнь в древней Грузии»; С. Каухчишвили «История Византийской литературы», т. 3; Ш. Нуцубидзе «Петр Ивер и античное философское наследие»; Ш. Надирашвили «Развитие обобщения у детей школьного возраста»; М. Гвелесиани «Вопросы себестоимости колхозной продукции и уровни механизации сельскохозяйственных работ»; Т. Церетели «Причинная связь в уголовном праве» и др.

Фундаментальная научная библиотека Академии насчитывает 1,5 млн. библиотечных единиц. Она обменивается книгами с 1 026 научными учреждениями и учеными 56 стран.

В 1963 г. скончались академик АН Груз. ССР И. Г. Кутателадзе и члены-корреспонденты Академии — Г. М. Мухадзе и В. М. Беридзе.

Культурная жизнь. Художественная литература и литературоведение. Из произведений классической грузинской литературы в 1963 г. изданы: Ш. Руставели «Витязь в тигровой шкуре», «Полное собрание сочинений» В. Барнова, т. 8—9; «Собрание сочинений» Сулхан Саба Орбелиани, т. 3. Из современной советской прозы — «Избранные произведения» К. Гамсахурдия, т. 6; С. Шаншиашвили, т. 3; «Избранное» Ш. Мгвимели, т. 1; «Сочинения» Г. Кучишвили, т. 2; А. Белиашвили, т. 1; И. Лисашвили, т. 4; «Избранное» П. Какабадзе, т. 3; «Сочинения» И. Гришашвили, т. 3; С. Эули-Куридзе, т. 1; И. Ломоури, т. 1. Вышли в свет романы: Д. Шенгелая «Прыжок оленя», К. Лордкипанидзе «Заря Колхиды», Л. Киачели «Гвади Бигва», Б. Чхеидзе «На берегу Лиахви», Д. Касрадзе «Гуранда» и др. Повести, рассказы, очерки и новеллы: В. Пшавела, С. Мгалоблишвили, И. Думбадзе, С. Шаншиашвили, К. Лордкипанидзе, А. Пурцеладзе, А. Сулакаури, А. Давиташвили, Н. Канделаки, Э. Майсурадзе и др. Сборники стихов: Л. Асатиани, И. Абашидзе, И. Эвдошвили, Ш. Нишианидзе, М. Лебанидзе, Ш. Ломсадзе, А. Мирцхулава, С. Нариманидзе, О. Челидзе, Г. Дзнеладзе, Р. Маргиани, И. Хоштария, Ш. Анхаидзе и др.

Из переводной литературы выпущены: «Собрание сочинений» М. Горького, т. 7; «Сочинения» Л. Н. Толстого, т. 4; «Наш Ленин» Б. Н. Полевого, «Петр Первый» А. Н. Толстого, «Лирика» А. С. Пушкина, «Герой нашего времени» М. Ю. Лермонтова, «Как закалялась сталь» Н. А. Островского, «Ярмарка тщеславия» У. Теккерея, «Собор Парижской богоматери» и «Отверженные» В. Гюго, «Золотой осел» Апулея, «Кровь и песок» Бласко Ибаньеса, «Прерванная идилия» Э. Ожешко, «Последний из могикан» Ф. Купера, «Бальзак» С. Цвейга, «Саламбо» Г. Флобера и др.

Из литературоведческих и литературно-критических работ изданы: «Варианты рукописей поэмы Руставели „Витязь в тигровой шкуре“» (ред. А. Барамидзе); Г. Джибладзе «Критические этюды», т. 4; Н. Какабадзе и И. Рухадзе «Кавказ и Грузия в немецкой литературе»; В. Ланерашвили «Маяковский и Грузия»; Г. Натрошвили «На грани двух веков»; К. Кекелидзе «Этюды по истории древнегрузинской литературы»; П. Ингороква «Собрание сочинений», т. 1; В. Джибути «Лео Киачели»; Г. Асатиани «Грузинские лирики»; Э. Шушания «К. Гамсахурдия. И. Абашидзе»; А. Махарадзе «Очерки по истории грузинской литературы», т. 1; Ш. Радиани «А. Церетели и вопросы реализма»; А. Николадзе «В. Маяковский»; О. Бакинидзе «Александр Серафимович»; Г. Кикодзе «Избранные сочинения», т. 1; В. Челидзе «Жизнь Ивана Мачабели»; В. Бандадзе «Время и писатель» и др.

В 1963 г. общественность Грузии отмечала 90-летие со дня рождения революционного поэта, прозаика и драматурга И. Евдошвили и 60-летие со дня рождения С. Чиковани. За заслуги в развитии советской литературы и в связи с юбилеем С. Чиковани награжден орденом Трудового Красного Знамени.

В декабре скончался известный грузинский писатель Л. Киачели.

Театр. В 1963 г. работало 20 драм. театров, которые показали 121 новую и 7 возобновленных постановок. Грузинский гос. театр им. Ш. Руставели поставил спектакли «В тени Метехи» О. Мамнория (реж. Г. Лордкипанидзе), «Разлом» по Б. Лавреневу (реж. С. Ахметели) и др. Гос. театр им. К. Марджанишви-

ли — «Много шума из ничего» У. Шекспира (реж. Л. Иоселиани), «Любовь Яровая» К. Тренева (реж. А. Чхартишвили), «Третье желание» В. Блажека (реж. Р. Стуруа); Театр русской драмы им. А. С. Грибоедова — «Во дворе злая собака» К. Буачидзе (реж. С. Челидзе), «Перед ужином» В. Розова (реж. Г. Сурмава); Грузинский театр юного зрителя — «Тополя» В. Гоголашвили; Русский театр юного зрителя — «Майя из Цхнети» В. Канделаки (реж. И. Гвинчидзе и М. Вахнянский); Кутаисский гос. драм. театр им. Л. Месхишвили — «Белые тени» О. Чиджавадзе (реж. Г. Месхи), «Разлом» по Б. Лавреневу (реж. А. Васадзе); Сухумский драм. театр — «Я вижу солнце» Н. Думбадзе и Г. Лордкипанидзе (реж. М. Кучухидзе); Батумский театр им. И. Чавчавадзе — «Царь Эдип» Софокла (реж. А. Чхартишвили и Ш. Инасаридзе); Горийский театр им. Г. Эристави — «Я вижу солнце» Н. Думбадзе и Г. Лордкипанидзе (реж. Э. Эгадзе), «Вид с моста» А. Миллера (реж. Ю. Какулия); Цхинвальский театр им. К. Хетагурова — «Журавли» В. Гоголашвили (реж. Р. Шаптошвили).

Театральная общественность отметила 100-летие со дня рождения К. С. Станиславского, 100-летие со дня рождения актера, режиссера, драматурга и общественного деятеля В. Гуния, 80-летие со дня рождения и 65-летие сценической деятельности народной артистки Груз. ССР Н. Чхеидзе, 70-летие со дня рождения и 50-летие сценической деятельности народного артиста республики Г. Давиташвили.

Потийскому драматическому театру присвоено имя В. Гуния.

М у з ы к а . В 1963 г. на сцене Тбилисского театра оперы и балета им. З. Палиашвили были поставлены: оперы — «Иавнана» Л. Палиашвили (реж. М. Квалиашвили, дирижер В. Палиашвили), «Лючия де Ламермур» Г. Доницетти (реж. Д. Анджапаридзе, дирижер О. Димитриади); балеты — «Дон-Кихот» Л. Минкуса (пост. В. Чабукиани, дирижер Д. Мирцхулава), «Поэма-балет» (балетмейстер В. Чабукиани, дирижер В. Палиашвили). Тбилисский театр муз. комедии им. В. Абашидзе поставил оперетты: «Замечательная тройка» Г. Цабадзе (реж. Ш. Месхи, дирижер Г. Кахиани), «Ромео, мой сосед» Р. Гаджиева (реж. У. Дарчия, дирижер Г. Кахиани), «Друзья» Р. Лагидзе (реж. Ш. Месхи, дирижер К. Сирбиладзе), «Принцесса цирка» И. Кальмана (реж. У. Дарчия, дирижер Г. Кахиани).

Из созданных в 1963 г. композиторами республики произведений следует отметить: оперу «Царь Эдип» А. Шаверзашвили, детский балет «В пионерском лагере» Ш. Джоджуа, оперетту «Паутина» С. Цинцадзе, сюиту для симфонического оркестра О. Гордели, пастораль для камерного оркестра Н. Гудиашвили, миниатюру для струнного оркестра «Вечер» А. Баланчивадзе, прелюдии для фортепьяно Н. Мамисашвили, инструментальные пьесы и песни для детей М. Давиташвили.

На Всесоюзном конкурсе вокалистов им. Глинки звание лауреата конкурса и 1-ю премию получила певица Л. Чкония.

Общественность Грузии отметила 100-летие со дня рождения композитора М. Баланчивадзе, 50-летие со дня рождения композиторов А. Мачавариани, Н. Гудиашвили, Р. Габичвадзе, А. Кереселидзе, 85-летие со дня рождения композитора и педагога Н. Шарабидзе; 30-летие со дня смерти З. Палиашвили.

Звание народной артистки СССР присвоено Н. Ш. Рамишвили.

В 1963 г. скончался известный грузинский композитор И. Туския.

К и н о . Киностудия «Грузия-фильм» в 1963 г. выпустила 9 полнометражных фильмов, в т. ч. 6 художественных, среди которых широкоэкранный фильм «Палиастоми» (сценарист и режиссер С. Долидзе, по мотивам повести Э. Ниношвили), фильмы «Белый караван» (сценарий М. Элиозишвили, реж. Э. Шенгелая и Т. Мелиава) и «Белая девушка» (сценарий О. Иоселиани, реж. Л. Горделадзе). На грузинский язык дублировано 38 фильмов. Киностудия хроникально-документальных и научно-популярных фильмов выпустила фильм «Мы защищали Кавказ» (реж. Ш. Чагунава). Вышли 20 короткометражных фильмов, киножурналы «Советская Грузия» (32 номера), «Спорт» (5 номеров) и «Пионер» (5 номеров).

В республике насчитывается 1547 киноустановок. Киносеансы посетило 44,2 млн. зрителей.

В январе 1963 г. проходил 1-й, учредительный съезд работников кинематографии Грузии.

Звание народного артиста Груз. ССР присвоено С. Л. Багашвили.

И з о б р а з и т е л ь н ы е и с к у с с т в а . В январе открылась республиканская художественная выставка живописи, скульптуры, графики и прикладного искусства. В мае началась традиционная неделя художника, в связи с которой была организована ярмарка изобразительного искусства. Были проведены выставки: работ народного художника Грузии Г. Габашвили, посвященная 100-летию со дня его рождения, театрального художника П. Оцхели, выставка работ художников Ш. Мамисашвили и Р. Макашвили, произведений группы художников, возглавляемой народным художником республики Е. Ахвледиани, персональные выставки миниатюр Н. Окроперидзе-Гостениной, художников Шота и Маргариты Метревели, художника К. Чанкветадзе, художника-юмориста и скульптора Г. Пирцхалава, выставка И. Цомая.

В Гос. музее искусств в марте открылась выставка произведений латиноамериканской графики; в мае — «Весенняя выставка» художников Грузии. В Гос. картинной галерее демонстрировались выставки литовской графики, а также лучших книг, выпущенных издательствами Литвы, выставка произведений художниц Грузии, посвященная Всемирному конгрессу женщин, выставка «Ленин в Польше», произведений грузинских художников. Выставка произведений мастеров грузинского изобразительного искусства экспонировалась в Литве.

Передвижные выставки были организованы в Гори, Телави, Ахмета, Тионети, Душети, Ахалцихе, Ахалкалаки и др. В Москве, в зале СХ СССР, в апреле была организована выставка работ художника У. Джапаридзе, в Вильнюсе — выставка произведений художников Грузии, в Ростове — выставка работ художника В. Адвадзе.

Почетное звание народного художника СССР присвоено У. Джапаридзе, народного художника Груз. ССР — С. И. Какабадзе и Ш. В. Микатадзе.

Союз художников Грузии объединяет 558 членов.

А р х и т е к т у р а . Из архитектурных объектов, построенных в 1963 г., следует отметить: гостиницу «Колхети» в Тбилиси на 270 чел. (арх. Н. Джобадзе, Т. Тевзадзе), городское агентство Аэрофлота в Тбилиси (арх. Д. Тутберидзе), Институт курортологии Груз. ССР (арх. И. Заалишвили).

В Союзе архитекторов Грузии — 435 чел.

Х у д о ж е с т в е н н а я с а м о д е я т е л ь н о с т ь . На 1 января 1964 г. в Груз. ССР насчитывалось 5327 коллективов художественной самодеятельности. В 1963 г. работали 32 народных театра и 2 народные оперы в Тбилиси и Кутаиси. Эти театры поставили 90 новых пьес (св. 1000 спектаклей), которые просмотрело 197 тыс. чел.

Дом народного творчества Грузии организовал передвижные выставки самодеятельных художников, их

посетило 7800 чел. В клубе прошел республиканский смотр художественных бригад. В нем участвовало 30 коллективов (св. 300 чел).

Общественные и культурные контакты с зарубежными странами. В 1963 г. Грузию посетило ок. 370 туристских групп из 54 стран. В республике побывали правительственная торговая делегация Республики Куба во главе с министром внешней торговли Альберто Мора, делегации Народного собрания НРБ во главе с членом Политбюро ЦК БКП, секретарем ЦК БКП Б. Велчевым, делегации журналистов АНДР, СФРЮ, профсоюзные деятели ГДР, ФРГ, СФРЮ, Австрии, Люксембурга, Норвегии, Франции, группа пропагаторов и медиораторов из США, кооператоров из ПНР, работников просвещения РНР, делегации — Иракского общества культурных связей с СССР, Союза чехословацко-советской дружбы, участники 3-й Всемирной встречи журналистов, группа участниц Всемирного конгресса женщин, пред. Общества индонезийско-советской дружбы, член индонезийского парламента д-р Супрапто, вице-президент Академии наук ЧССР И. Мацек, генеральный директор МОТ А. Морс, немецкий писатель Б. Эттерат, американский писатель Дж. Стейнбек, голландский языковед Куперс, проф. Вашингтонского университета Г. Уилер, секретарь Национального совета французского движения за мир Рене Роньон, генеральный секретарь партии Африканского нац. союза Кении Бруди Набвера, японский переводчик произведений современной советской литературы и Шота Руставели Иинеи Фукуро, английский грузиновед проф. Дэвид Лэнг и др.

Солисты Грузинской филармонии гастролировали в странах Европы, Азии, Африки. С большим успехом прошли выступления Гос. заслуженного ансамбля народного танца Грузии в Австралии и Новой Зеландии. В Грузии гастролировали: артисты ВНР, НРБ, ГДР, ЧССР, Республики Куба, Франции, США, Бразилии, Греции, Японии и др. стран.

АБХАЗСКАЯ АССР

(Абхазия)

Абхазская АССР в составе Груз. ССР образована 4 марта 1921 г. Площадь 8,6 тыс. *км*². Население (на 1 января 1964 г., оценка) — 449,6 тыс. чел. Столица — Сухуми. Верховный Совет Абхазской АССР ныне действующего 6-го созыва избран 17 марта 1963 г. в составе 130 депутатов, из них 43,8% рабочих и колхозников, 34,6% беспартийных и 34,6% женщин.

Гос. план производства валовой продукции промышленностью выполнен на 104%. Объем валовой продукции по сравнению с 1962 г. возрос на 7%, в т. ч. выпуск электроэнергии — на 4%, сборных железобетонных конструкций и деталей — на 13%, производство мяса и субпродуктов 1-й категории — на 9%, колбасных изделий — на 4%, плодово-овощных консервов — на 29%, безалкогольных напитков — на 8%, чая байхового первичной обработки — на 15%, папирос — на 12% и т. д. Св. 550 изобретателей и рационализаторов внесли предложения, направленные на совершенствование производства. Годовой план повышения производительности труда в промышленности выполнен на 105%.

Общая посевная площадь под всеми с.-х. культурами в 1963 г. — 41,3 тыс. *га*, в т. ч. — 28,7 тыс. *га* в колхозах. В 1963 г. колхозы и совхозы заложили чайных плантаций — 572 *га*, цитрусовых — 175 *га*, плодовых — 658 *га*, виноградников — 121 *га*, благородного лавра — 39 *га*. План закупки мяса, лаврового листа, плодов семечковых, цитрусовых, сортового чайного листа перевыполнен. Гос. закупки продуктов земледелия: винограда — 3715 *т*, сортового чайного листа — 30 013 *т*, цитрусовых плодов — 8662 *т*, косточковых и семечковых плодов — 12 587 *т*, лаврового листа — 266 *т*, овощей — 1 651 *т* и др. Поголовье скота по всем категориям хозяйств в 1963 г. (в тыс. голов): крупного рогатого скота — 142,6, в т. ч. коров и буйволиц — 64,5, свиней — 47,0, овец и коз — 53,2. В колхозах и совхозах произведено: мяса и сала (в убойном весе) — 7761 *ц*, молока — 51 349 *ц*, яиц — 12 809 тыс. шт. Среднегодовой удой молока от одной коровы в колхозах и совхозах в 1963 г. — 591 *кг*, против 579 *кг* в 1962 г. Гос. закупки продуктов животноводства в 1963 г.: скота и птицы (в живом весе) — 2520 *т*, молока и молочных продуктов (в переводе на молоко) — 3736 *т*, яиц — 13 534 тыс. шт., шерсти — 2,9 *т*.

В 1963/64 учебном году в общеобразовательных школах всех видов обучалось 90,6 тыс. чел., в т. ч. в школах-интернатах — ок. 1,9 тыс. чел., в школах и группах с продленным днем — 1,4 тыс. чел. В 1963 г. среднюю школу окончили 1,3 тыс. чел. Почти все школы перешли на производственное обучение. В высших и средних специальных учебных заведениях, включая заочные, обучалось 8,4 тыс. чел., из них в высших учебных заведениях — св. 7 тыс. чел. Высшее и среднее специальное образование получили 873 чел., из них 637 — высшее. В научных учреждениях республики работало 577 человек, из них докторов наук 20 чел. и кандидатов наук 205. Имеется 139 массовых библиотек и 209 клубных учреждений Министерства культуры. В республике насчитывается 138 киноустановок.

АДЖАРСКАЯ АССР

(Аджария)

Аджарская АССР в составе Груз. ССР образована 16 июня 1921 г. Площадь — 3 тыс. *км*². Население — 284,3 тыс. чел. (на 1 января 1964 г., оценка). Столица — Батуми. Верховный Совет Аджарской АССР ныне действующего 6-го созыва избран 17 марта 1963 г. в составе 85 депутатов, из них 34,1% рабочих и колхозников, 23,5% беспартийных, 28,2% женщин.

Гос. план производства валовой продукции промышленностью выполнен на 103%. По сравнению с 1962 г. объем валовой продукции увеличился на 4%. По сравнению с 1962 г. увеличилось производство: электронасосов на 388 шт., стиральных машин — на 2782 шт., папирос — на 351 млн. шт., безалкогольных напитков — на 46 тыс. *дкл*, мяса — на 225 *т*, колбасных изделий — на 35 *т*, кондитерских изделий — на 114 *т*, оцинкованной посуды — на 132 *т*, мебели — на 163 тыс. руб. и др. План 1963 г. по росту производительности труда выполнен на 103%. Сверхплановая экономия — 1096 тыс. руб.

В колхозах и совхозах заложено: 161 *га* чайных плантаций, 181 *га* цитрусовых, 472 *га* фруктовых садов, 25 *га* виноградников, 47 *га* лавра. Труженики сельского хозяйства с честью выполнили обязательства по сбору сортового чайного листа и сдали государству 31,3 тыс. *т* (на 4,3 тыс. *т* больше плана).

В 1963 г. гос. закупки основных продуктов земледелия составили: сортового чайного листа — 31,3 тыс. *т*, цитрусовых — 28 тыс. *т*, винограда — 358 *т*, фруктов — 4,5 тыс. *т*, табака — 484 *т* и др. Поголовье скота по всем категориям хозяйств в 1963 г. (тыс. голов): крупного рогатого скота — 103,8, в т. ч. коров и буйволиц — 42,1, свиней — 2,7, овец и коз — 36,3. Гос. закупки продуктов животноводства по всем категориям хозяйств: скота и птицы — 1087 *т*, молока — 4442 *т*, яиц — 2119 тыс. шт. По сравнению с 1962 г. закупки скота и птицы увеличились на 233 *т*, молока — на 541 *т* и яиц — на 47 тыс. шт.

В 1963/64 учебном году в общеобразовательных школах всех видов училось 55,7 тыс. чел. Завершена реорганизация 7-летних школ в 8-летние. В 1963 г. окончили общеобразовательные школы и получили аттестат зрелости 1039 чел. В высших и средних специальных учебных заведениях училось 3700 чел. К концу 1963 г. насчитывалось 215 научных работников, в т. ч. 8 докторов и 59 кандидатов наук. В 1963 г. работали 173 массовые библиотеки, 110 клубных учреждений и 162 киноустановки. В 1963 г. киносеансы просмотрело св. 3 млн. зрителей.

В 1963 г. за счет гос. и кооперативных средств, а также средств населения в городах и поселках построено и сдано в эксплуатацию 44 567 *м*² жилой площади. Количество газифицированных квартир увеличилось на 11%.

ЮГО-ОСЕТИНСКАЯ АВТОНОМНАЯ ОБЛАСТЬ

(Южная Осетия)

Юго-Осетинская АО в составе Груз. ССР образована в конце 1922 г. Площадь — 3,9 тыс. *км*². Население (на 1 января 1964 г., оценка) — 101,8 тыс. чел. Центр — Цхинвали.

Гос. план производства валовой продукции всей промышленностью области в 1963 г. выполнен на 102%. Объем промышленной продукции по сравнению с 1962 г. увеличился на 6%. В 1963 г. произведено: электровибромашин — 1294 шт., кабеля — 764,3 *т*, пиломатериалов — 10814 *м*³, банковских сейфов — 623 шт., кирпича — 8077 тыс. шт., мяса — 7198 *ц*, колбасных изделий — 672 *ц*, масла животного — 461 *ц*, молока — 5803 *ц*, пива — 224 тыс. *дкл* и др. План повышения производительности труда промышленностью выполнен на 102%.

Вся посевная площадь с.-х. культур в 1963 г. — 28,6 тыс. *га*. Гос. закупки по всем категориям хозяйств в 1963 г. (в *т*): винограда — 213, плодов — 3461, овощей — 1084, картофеля — 101. Поголовье скота во всех категориях хозяйств на конец года (в тыс. голов): крупного рогатого скота — 66,7, в т. ч. коров — 27, свиней — 20, овец и коз — 166. Гос. закупки молока и молочных продуктов — 4647 *т*, шерсти — 304 *т*, яиц — 679 тыс. шт. и др.

В 1963/64 учебном году в общеобразовательных школах всех видов училось ок. 21 тыс. чел. Средние учебные заведения окончили 452 чел. В высшем учебном заведении (включая заочников) училось 1257 чел., в средних специальных — 430 чел. В научных учреждениях работало 105 чел., в т. ч. 38 кандидатов наук. В области — 42 киноустановки.

КАЗАХСКАЯ СОВЕТСКАЯ СОЦИАЛИСТИЧЕСКАЯ РЕСПУБЛИКА

(Казахстан)

Общие сведения. Площадь — 2 715,1 тыс. *км*². Население — 11 568 тыс. чел., средняя плотность — 4,2 чел. на 1 *км* ² (на 1 января 1964 г.). В составе республики — 3 края, 15 областей, 120 сельских районов, 6 промышленных районов, 60 городов, 145 поселков городского типа и 1805 аульных и сельских Советов.

Столица — Алма-Ата (607 тыс. жит.). По переписи 1959 г. насчитывается 42,7% русских, 30% казахов, 8,2% украинцев и др.

Государственный строй. Казахская ССР — союзная советская социалистическая республика, входит в состав СССР. Действующая конституция утверждена 26 марта 1937 г. Верховный Совет Каз. ССР ныне действующего 6-го созыва избран 3 марта 1963 г. Из 473 депутатов 66,2% — члены и кандидаты в члены КПСС, 48,8% рабочих и колхозников, 33,4% женщин. Председатель Верховного Совета Каз. ССР — А. З. Закарин; заместители — И. М. Буров, П. Т. Тажибаева, К. Ф. Семенова. Председатель Президиума Верховного Совета — И. Шарипов; заместитель — К. Н. Крюкова; секретарь — Б. Р. Рамазанова. Члены Президиума: М. Х. Батыкова, Е. В. Гришин, С. Даулеткалиев, П. С. Канцеляристов, Ф. С. Коломиец, О. А. Козыбаев, С. Кусаинов (с декабря 1963 г.), И. Г. Лихобаба, С. Сакенова, М. С. Соломенцев, Г. А. Сорокин, А. Тажибаев, Ж. С. Такибаев, Р. И. Трухина, Ж. Урстенов, А. Н. Шошина, И. Юсупов.

Председатель Совета Министров Каз. ССР — Д. А. Кунаев; первые заместители — М. Б. Бейсебаев, Б. Н. Дворецкий (с апреля 1963 г.; он же — министр производства и заготовок с.-х. продуктов Каз. ССР); заместители — К. М. Симаков, С. А. Хачатуров, А. Ш. Шарипов, Б. Ф. Братченко (он же — пред. Госплана Каз. ССР), Г. А. Козлов (он же — пред. Комитета партийно-государственного контроля ЦК КП Казахстана и Совета Министров Каз. ССР).

В республике — 7 экономических районов, возглавляемых советами народного хозяйства, которые образуют Казахстанский экономический район.

Коммунистическая партия Казахстана на 1 января 1964 г. насчитывала 418 331 члена и кандидата в члены партии, объединенных в 12 700 первичных организациях. На V пленуме ЦК КП Казахстана (18—19 марта 1963 г.) обсуждались вопросы о состоянии и мерах по улучшению подбора, расстановки и воспитания руководящих кадров в республиканской партийной организации и о подготовке и проведении весеннего сева в совхозах и колхозах Западно-Казахстанского края и Карагандинской области. Пленум утвердил Комитет партийно-государственного контроля ЦК КП Казахстана и Совета Министров Каз. ССР и рассмотрел организационные вопросы. VI пленум (12—13 июля) был посвящен итогам Июньского пленума ЦК КПСС и задачам партийной организации Казахстана. VII пленум (11—12 ноября) рассмотрел вопросы о состоянии и дальнейшем развитии орошаемого земледелия для увеличения производства зерна и других продуктов сельского хозяйства и о проведении зимовки скота в колхозах и совхозах Северо-Казахстанской, Алма-Атинской и Актюбинской областей.

Члены Президиума ЦК КП Казахстана: Р. Б. Байгалиев, Н. Джандильдин, Г. А. Козлов, Ф. С. Коломиец, Д. А. Кунаев, Г. А. Мельник, М. С. Соломенцев, И. Шарипов, И. Юсупов. Кандидат в члены Президиума — М. Б. Бейсебаев.

Первый секретарь ЦК КП Казахстана — И. Юсупов, второй секретарь — М. С. Соломенцев; секретари — Р. Б. Байгалиев (он же — пред. Бюро ЦК КП Казахстана по руководству промышленностью и строительством), Г. А. Мельник (он же — пред. Бюро ЦК КП Казахстана по руководству сельским хозяйством), Н. Джандильдин, Г. А. Козлов (он же — пред. Комитета партийно-государственного контроля ЦК КП Казахстана и Совета Министров Каз. ССР), Ф. С. Коломиец.

Ленинский Коммунистический Союз Молодежи Казахстана (ЛКСМК) насчитывает в своих рядах (на 1 января 1964 г.) 909 826 членов комсомола, объединенных в 13 725 первичных организациях.

3-й пленум ЦК ЛКСМ Казахстана (5 января) обсудил итоги Ноябрьского пленума ЦК КПСС и задачи комсомольской организации Казахстана. 4-й пленум (28 февраля) рассмотрел задачи ЛКСМК в развитии овцеводства, наметил мероприятия по участию комсомола в освоении и обводнении пастбищ, улучшении производственных, жилищных и культурно-бытовых условий чабанов. 5-й пленум (17 июля) был посвящен итогам Июньского пленума ЦК КПСС и задачам комсомола республики по улучшению идейно-воспитательной работы среди молодежи. 6-й пленум (22 ноября) обсудил вопрос о состоянии и мерах улучшения организационно-политической работы в комсомольских организациях Казахстана.

Св. 60% состава комсомола республики — молодые рабочие и колхозники. 70% строителей — комсомольцы и молодежь. В 1963 г. на важнейших промышленных стройках Каз. ССР работало более 312 тыс. юношей и девушек. В республике — 12 всесоюзных и 17 республиканских ударных комсомольских строек, в т. ч. горнохимический комбинат Каратау, Джамбулский суперфосфатный завод, Актюбинский завод хромовых соединений, Карагандинский металлургический завод, Кзыл-Ординский целлюлозно-картонный комбинат, Чимкентский завод фосфорных солей, Гурьевский завод полиэтиленов, Усть-Каменогорский титано-магниевый комбинат, Соколовско-Сарбайский горнообогатительный комбинат, агломерационный цех сернокислотного производства Чимкентского свинцового завода.

В сельском хозяйстве работает св. 231 тыс. молодых тружеников (30% — в животноводстве). ЛКСМК выступил инициатором создания укрупненных механизированных чабанских бригад — новой, наиболее передовой формы ведения овцеводства. После слета молодых чабанов республики (январь) в ряды чабанов влилось более 10 тыс. юношей и девушек (ок. 2 тыс. со средним образованием). Комсомольские организации поддержали и широко распространили инициативу выпускников Чуйской средней школы им. Джамбула Джамбулской области, решивших после окончания средней школы остаться на работе в животноводстве. 73 комсомольско-молодежные чабанские бригады получили в среднем по 137 ягнят на каждую сотню овцематок. Комсомольско-молодежные чабанские бригады Чимкентской области получили от каждой сотни овцематок в среднем 120 ягнят, Джамбулской — 107, Алма-Атинской — 105, Гурьевской — 102. По путевкам комсомола в школы и училища механизации сельского хозяйства было принято 30 тыс. чел. В 1962—1963 гг. их окончило св. 120 тыс. чел. Комсомол шефствовал над выращиванием кукурузы на площади более чем 1600 тыс. *га*.

В 1963 г. началось массовое соревнование за досрочное выполнение семилетнего плана. Комсомольские организации активно участвуют в укреплении связи школы с жизнью, улучшении производственной базы обучения. В школах работало более 8,2 тыс. вожатых-производственников. Св. 217 тыс. юношей и девушек занимаются в кружках сети политического просвещения. Ок. 79 тыс. молодых тружеников учится в вечерних и заочных школах рабочей и сельской молодежи.

Пионерская организация насчитывает 1 168 163 пионера, объединенных в 7 138 пионерских дружинах.

Первый секретарь ЦК ЛКСМ Казахстана — У. Д. Джанибеков, второй секретарь — И. И. Зарубин (с февраля 1963 г.); секретари — А. А. Устинов, К. С. Смаилов, К. К. Кунантаева.

Профессиональные союзы на 1 января 1964 г. насчитывали 3 345,5 тыс. членов, объединенных в 22 371 первичной профсоюзной организации. Председатель Совета профсоюзов Каз. ССР — С. П. Полимбетов.

Народное хозяйство. Промышленность. Государственный план выпуска промышленной продукции в 1963 г. выполнен на 102%. Объем продукции по сравнению с 1962 г. увеличился на 9%.

Производство основных видов промышленной продукции

Виды продукции	1961 г.	1962 г.	1963 г.
Чугун (тыс. *т*)	956	1303	1376,4
Сталь (тыс. *т*)	316,8	392,6	425,6
Железная руда (млн. *т*)	7,2	10,4	12,5
Уголь (млн. *т*)	34,6	37,1	38,3
Нефть (тыс. *т*)	1700	1645	1580
Электроэнергия (млрд. *квт-ч*)	11,6	13,4	15,0
Минеральные удобрения (тыс. *т*)	525,5	524,4	567,4
Цемент (тыс. *т*)	2591,6	3223	3424,7
Кирпич строительный (млн. шт.)	1375,6	1432,1	1443,5
Сборные железобетонные конструкции и детали (тыс. $м^3$ изделий)	—	1981,7	2334,4
Ткани хлопчатобумажные (млн. *м*)	20,3	20,7	24,4
Ткани шерстяные (тыс. *м*)	4445	4629	6,5 (млн. $м^2$)
Обувь кожаная (млн. пар)	13,0	13,7	13,1
Сахар-песок (тыс. *т*)	187,1	178,9	147,4

В 1963 г. вступили в строй 157 новых промышленных предприятий и цехов, в т. ч. 2-я очередь Актюбинского завода хромовых соединений, 1-я очередь обогатительной фабрики на комбинате Каратау, Сарбайский рудник, Иртышский угольный разрез № 3 в Экибастузе, две крупные шахты в Караганде, Гурьевская ТЭЦ, Джамбулская ТЭЦ-4, Аркалыкская ТЭЦ, Актогайская ГЭС № 2 и десятки нефтяных и газовых скважин, Барановский маслозавод, Джезказганский, Кустанайский и Балхашский мясокомбинаты, Чуйский сахарный завод и т. д. Общий объем капитальных вложений — 2605 млн. руб. (на 6% больше, чем в 1962 г.). На предприятиях освоено серийное производство 30 новых видов изделий, модернизировано ок. 2 тыс. единиц литейного и кузнечно-прессового, металлорежущего, текстильного, швейного и другого оборудования. Внедрено св. 100 комплексно-механизированных поточных автоматических и конвейерных линий и св. 300 автоматических и полуавтоматических станков и машин. На автоматическое и дистанционное управление переведено более 200 установок и агрегатов и 190 нефтяных скважин. В техническом прогрессе активно участвовали изобретатели и рационализаторы. Внедрено ок. 64 тыс. рационализаторских предложений и изобретений, что дает экономию в расчете на год ок. 44 млн. руб. По сравнению с 1962 г. производительность труда возросла более чем на 5%.

Сельское хозяйство. Из-за крайне неблагоприятных погодных условий 1963 г.— весенних заморозков и сильной летней засухи, особенно в Целинном крае, Карагандинской и Семипалатинской областях, посевы на больших площадях погибли, и республика не получила много сельскохозяйственной продукции.

Колхозы и совхозы в 1963 г. заложили 6,7 тыс. *га* плодовых садов, 1 тыс. *га* ягодников, 1,1 тыс. *га* виноградников, посеяли и посадили 1,3 тыс. *га* полезащитных лесных полос. В Казахстане — 1280 тыс. *га* поливных земель (4% общей посевной площади). Труженики сельского хозяйства Казахстана вели самоотверженную работу по повышению агротехнического уровня возделывания сельскохозяйственных культур, распашке целинных и залежных земель и их хозяйственному использованию. Это привело к увеличению посевной площади, уменьшению в известной мере тяжелых последствий, вызванных неблагоприятными метеорологическими условиями. Только этим объясняется, что основных сельскохозяйственных продуктов в 1963 г. заготовлено значительно больше, чем в 1953 г.

Государственные закупки основных продуктов земледелия во всех категориях хозяйств (в тыс. *т*)

	1953 г.	1963 г.
Зерно	2 389	4 779
Хлопок-сырец	69	64
Сахарная свекла	556	1 325
Картофель	21	68
Овощи	37	223

Хороший урожай зерновых культур вырастили в 1963 г. хозяйства Южно-Казахстанского края и Алма-Атинской области, значительно перевыполнившие план продажи зерна государству. Намного больше плана продали хлеба государству хозяйства Западно-Казахстанского края.

Поголовье скота во всех категориях хозяйств (на конец года, тыс.)

	1953 г.	1961 г.	1962 г.	1963 г.
Крупный рогатый скот	4 101	5 818	6 108	6 473
В том числе коровы	1 417	2 192	2 305	2 426
Свиньи	496	2 049	2 267	1 355
Овцы и козы	17 913	28 720	29 955	31 567

По сравнению с 1962 г. производство мяса увеличилось на 2%, молока — на 5%, шерсти — на 4%, яиц — на 1%.

Гос. закупки продуктов животноводства во всех категориях хозяйств (тыс. *т*): скота и птицы (в живом весе) — 848, молока — 1285, шерсти — 88, яиц — 298 млн. штук.

В силу сложившихся тяжелых погодных условий 1963 г. труженики сельского хозяйства по ряду показателей остались в долгу перед государством.

В 1963 г. сельское хозяйство получило: 24,9 тыс. тракторов в физических единицах (53,3 тыс. штук в 15-сильном исчислении), ок. 20 тыс. зерноуборочных, силосоуборочных и других видов комбайнов, ок. 10 тыс. грузовых автомобилей и много другой новой техники.

Важнейшие события в жизни республики. (О событиях в партийной жизни см. раздел Коммунистическая партия Казахстана).

3 марта 1963 г. прошли выборы в Верховный Совет и местные Советы депутатов трудящихся Казахской ССР. В выборах приняло участие 99,97% избирателей. За кандидатов в депутаты Верховного Совета Каз. ССР голосовало 99,53% избирателей. В местные Сове-

Распределение посевных площадей по сельскохозяйственным культурам (тыс. *га*)

Культуры	1953 г.	1961 г.	1962 г.	1963 г.
Вся посевная площадь	9625	28433	30984	32634
В т. ч. зерновые	7010	22171	24885	24279
Из них: пшеница	4634	17463	18974	18178
Кукуруза на зерно	36	279	418	206,4
Технические	380	358	422	459,6
В т. ч. хлопчатник	65	43	43	44,4
Овоще-бахчевые и картофель	156	252	269	256,4
Кормовые	2080	5654	5411	7639

ты избрано 98 813 депутатов, в т. ч. 37,9% женщин, 54,6% беспартийных, 55,5% рабочих и колхозников.

20—21 марта 1963 г. состоялась 1-я сессия Верховного Совета Каз. ССР 6-го созыва, на которой были избраны постоянные комиссии и Президиум Верховного Совета республики, образовано правительство — Совет Министров Каз. ССР и рассмотрен вопрос о ходе выполнения закона «Об укреплении связи школы с жизнью и о дальнейшем развитии системы народного образования в Казахской ССР». Верховный Совет принял соответствующие решения и утвердил указы Президиума, принятые между 10-й сессией Верховного Совета Каз. ССР 5-го созыва и 1-й сессией Верховного Совета Каз. ССР 6-го созыва. На 2-й сессии Верховного Совета Каз. ССР (27—28 декабря) были обсуждены и утверждены гос. план развития народного хозяйства и гос. бюджет республики на 1964—65 гг., отчет об исполнении гос. бюджета за 1962 г. Верховный Совет принял Гражданский и Гражданско-процессуальный кодексы Каз. ССР и утвердил указы Президиума Верховного Совета, изданные между 1-й и 2-й сессиями.

Указом Президиума Верховного Совета Каз. ССР от 26 января 1963 г. часть территории Южно-Казахстанского края Каз. ССР передана в состав Узб. ССР (Пахта-Аральский и Кировский р-ны Чимкентской области и часть южной территории Кзыл-Ординской области). Это — важнейший акт, свидетельствующий об укреплении дружбы между трудящимися двух братских республик.

Указом Президиума Верховного Совета СССР от 20 февраля 30 молодых чабанов республики награждены орденами и медалями СССР; указом от 13 апреля группа передовиков рыбной промышленности награждена орденами и медалями СССР; указом от 20 июля Усть-Каменогорский свинцово-цинковый комбинат им. В. И. Ленина Восточно-Казахстанского совнархоза награжден орденом Ленина; почетное звание Героя Социалистического Труда присвоено рафинировщику Ж. Алдабергенову, бывшему директору комбината А. М. Вартаняну и катодчику В. Д. Дегтяреву; группа передовых рабочих и инженерно-технических работников комбината награждена орденами и медалями СССР. Звание Героя Социалистического Труда присвоено А. Мухамбаеву — бурильщику Кульсаринской конторы бурения, В. И. Штифанову — начальнику Джезказганской геологоразведочной экспедиции (Указ от 29 апреля).

ЦК КПСС и Совет Министров СССР поздравили строителей и производственников Актюбинского завода хромовых соединений с завершением строительства и вводом в действие 2-й очереди предприятия; тружеников сельского хозяйства Чимкентской области с перевыполнением годового плана продажи зерна государству, Алма-Атинской области с перевыполнением обязательств по продаже хлеба государству, Западно-Казахстанского края, Уральской и Актюбинской областей с выполнением обязательств по продаже хлеба государству, Кзыл-Ординской области с выполнением плана продажи зерна государству.

В 1963 г. за счет гос. средств и средств населения с помощью гос. кредита в городах и рабочих поселках построены и введены в эксплуатацию жилые дома общей площадью 6 млн. $м^2$, или 150 тыс. новых благоустроенных квартир. Кроме того, в сельской местности колхозниками и интеллигенцией построено с помощью гос. и колхозного кредита св. 8 тыс. жилых домов. В 1963 г. получили новые квартиры, а также улучшили свои жилищные условия св. 600 тыс. чел., газифицировано 72 тыс. квартир. Построены новые общеобразовательные школы, школы-интернаты, больницы, поликлиники, детские дошкольные учреждения и др. Строятся новые водопроводы в Аральске, Кзыл-Орде, Кокчетаве, Петропавловске. В 1963 г. в Алма-Ате открыт институт народного хозяйства, в Темир-Тау — завод-втуз при Карагандинском металлургическом заводе, в Уральске — Западно-Казахстанский сельскохозяйственный институт, в Джамбуле — технологический институт легкой и пищевой промышленности.

Значительными событиями культурной жизни, характеризующими расширение и укрепление творческих связей культуры казахского народа с культурами братских республик, были: гастроли Казахского гос. академического театра оперы и балета им. Абая в Киргизии и Узбекистане, Казахского гос. академического театра драмы им. М. О. Ауэзова и Республиканского театра русской драмы в Киргизии, выступление Гос. ансамбля песни и танца Каз. ССР в Кремлевском дворце съездов, Ленинграде, Душанбе, Вильнюсе, Таллине, Минске, Горьком, Перми и др. В Казахстане выступали: Киргизский гос. академический театр драмы, Кузбасский драм. театр, Новосибирский театр оперетты, ансамбль песни и танца Узбекской гос. филармонии.

В мае в Казахстане прошла неделя туркменской литературы, в октябре в Таджикистане — декада казахской литературы.

В ноябре в Алма-Ате открылся литературно-мемориальный музей М. О. Ауэзова. В мае вышли в свет «Очерки истории Коммунистической партии Казахстана».

Общественность Казахстана отмечала 70-летие со дня рождения В. В. Маяковского, 100-летие со дня рождения К. С. Станиславского, 150-летие со дня рождения Н. П. Огарева.

В марте прошел 2-й съезд республиканского педагогического общества, в сентябре — 1-й республиканский съезд общества изобретателей и рационализаторов, в октябре — 8-й съезд профсоюзов.

В марте состоялось республиканское совещание актива творческой интеллигенции, посвященное встрече руководителей партии и правительства с деятелями литературы и искусства.

Прошли совещания: Всесоюзное совещание по применению кислорода в цветной металлургии; республиканские совещания — актива работников связи, работников промышленности и транспорта, идеологических работников, партийно-хозяйственного актива, в котором принял участие А. Н. Косыгин; республиканское совещание по народному образованию, развитию химической промышленности и др. Интересными событиями спортивной жизни были: 11-я Всеказахстанская спартакиада, 15-я республиканская спартакиада школьников, 1-я зимняя спартакиада профсоюзов, мужской чемпионат СССР по скоростному бегу на коньках и международный турнир спринтеров.

Академия наук Казахской ССР основана 1 июня 1946 г. На 1 января 1964 г. в ее составе были 1 почетный академик, 2 академика АН СССР, 51 академик, 48 членов-корреспондентов АН Каз. ССР. Президент — Ш. Ч. Чокин (с апреля 1964 г.).

31 июля — 2 августа 1963 г. состоялось общее собрание Академии, которое обсудило основные итоги научной деятельности АН Каз. ССР и очередные ее задачи в связи с решениями Июньского пленума ЦК КПСС. Собрание избрало состав руководящих органов Академии и приняло новый устав. По новому уставу создано 5 отделений: наук о Вселенной и Земле, физико-математических наук, химико-технологических наук, биологических наук, общественных наук. В 1963 г. в системе АН Каз. ССР создан отдел уйгуроведения. В 1963 г. Академия продолжала работу по концентрации научных сил и материально-техни-

ческих средств на решении важнейших проблем развития экономики и культуры. Некоторые научные учреждения переданы из системы Академий соответствующим совнархозам, комитетам и ведомствам.

В 1963 г. Академия выпустила 143 работы (2225 печатных листа), в т. ч. 42 монографических исследования (780 печатных листов), 57 томов трудов институтов (873 печатных листа), 34 журнала (318 печатных листов), 12 сборников документов и словарей (223 печатных листа) и др.

Важнейшие труды: «Каталитические реакции в жидкой фазе» (на рус. яз.), «Геологическое строение и перспективы нефтегазоносности Западного Казахстана», «Флора Казахстана» (т. 6), «Гельминты копытных животных», «Воспроизводство основных производственных фондов в промышленности Казахстана», «История Казахской ССР эпохи социализма» (т. 2) переработанное и дополненное издание), «За коммунистический труд», «Очерки истории народного хозяйства Казахстана» (т. 3), «Проблемы логики и диалектики познания», «Орфографический словарь казахского языка», «Возникновение и развитие социалистических земельных правовых отношений в Казахской ССР», «Культура саков и усуней долины р. Или».

В 1963 г. в АН Каз. ССР были проведены научные сессии, конференции и совещания по картам прогноза Южного Казахстана, развитию минерально-сырьевых ресурсов республики, о состоянии и результатах работ по составлению прогнозно-металлогенической карты, состоянии и задачах изучения рассеянных элементов в полиметаллических месторождениях Рудного Алтая, по звездной кинематике и динамике, физике межзвездной среды, по проблеме «Земли как космическое тело», Всесоюзное совещание по вопросам ландшафтоведения, Всесоюзное координационное совещание по окислительному аммонолизу и гидрированию нитрилов в амины, 1-я Всесоюзная конференция по акклиматизации животных в СССР, совещание о направлении и состоянии селекционно-племенной работы в овцеводстве республики, о целях, задачах и главных направлениях агрохимических исследований, о работе ботанических садов АН Каз. ССР, об итогах литературного года и др.

Ученые Академии принимали участие в работе международных совещаний, конгрессов и симпозиумов: 9-го годичного собрания горняков и металлургов (ГДР), 5-го конгресса по карбону (Франция), научной конференции по механике горных пород (ПНР), совещания по ядерной спектроскопии (Киев), 15-го съезда горняков (ГДР), симпозиума по теоретическим вопросам природной очаговости болезней. Группа ученых Казахстана посетила Англию для ознакомления с достижениями в области радиоэлектроники и ядерных процессов.

По международному книгообмену Академии в 1963 г. получила 9,9 тыс. экз. книг, в зарубежные страны отправлено 13,2 тыс. экз. Книжный фонд Центральной научной библиотеки на 1 января 1964 г. — 1600 тыс. экз.

В 1963 г. скончались академик АН Каз. ССР М. П. Русаков и член-корреспондент А. Ч. Мусин. 31 января 1964 г. скончался президент АН Каз. ССР К. И. Сатпаев.

Культурная жизнь. Художественная литература и литературоведение. Изданный в 1963 г. автобиографический роман Г. Мустафина «Пережитое» (в журнале «Жулдыз») рассказывает об изменениях, происшедших в жизни казахского народа, начиная с первых годов 20 в. Первая мировая война, Великая Октябрьская социалистическая революция, становление нового, социалистического в жизни, характере и мировоззрении людей, борьба против националистов находят отражение в романе. Роман Х. Есенжанова «Много лет спустя» продолжает повествование о событиях, описанных им в дилогии «Яик — светлая река». Классовая борьба в ауле, формирование казахской интеллигенции — центральные темы романа.

Новизной темы, примечательностью судеб героев привлекает роман З. Кабдулова «Пламя» («Жулдыз», № 7—11). Это — произведение о людях науки, добывателях нефти. С интересными, глубоко художественными, идейными и правдивыми рассказами выступил Г. Мусрепов. В повести и рассказах Т. Ахтанова «Исповедь степи» описаны жизнь и быт, думы и стремления людей казахской степи — тружеников животноводства.

Впервые выступил в литературе К. Куттыбаев — автор повести «Весна на Сыр Дарье» («Жулдыз», № 1). Заслуживают внимания повесть С. Омарова «Золотая долина» и повести, опубликованные в журнале «Жулдыз», — Г. Сланова «Буйное русло» (№ 9—11), М. Дуженова «Светлая бабушка» (№ 3—4), С. Шаймерденова «Время» (№ 1), Х. Мустафина «В те дни» (№ 10—11) и др. Вышли новые сборники стихов поэтов О. Сулейменова, Ж. Муллагалиева, С. Мауленова, С. Сеитова. В журнале «Жулдыз» опубликованы стихи Т. Жарокова, Г. Орманова, Г. Каирбекова, Т. Муллагалиева, Ж. Омирбекова и ми. других.

На русском языке изданы «Избранное» И. П. Шухова, т. 3—4, рассказы М. Д. Зверева «Охотник из Кокпека»; роман Н. Анова «Юность моя» («Простор», № 9—11), стихи В. Гордиенко («Простор», № 10) и др.

В области критики опубликованы статьи А. Нуркатова, М. Каратаева, И. Дюсембаева, С. Талжанова и других о проблемах современной казахской литературы и литературоведения. Институтом литературы и искусства Академии наук изданы эпические поэмы, сказки, научные сборники. При Институте открыт научный, литературно-мемориальный музей М. О. Ауэзова. В 1963 г. почетное звание народного акына Казахской ССР присвоено Н. Ахметбекову. Скончался народный акын республики Омар Шипин.

Театр. В 1963 г. в республике работали драм. театры: Казахский гос. академический театр драмы имени М. О. Ауэзова, Русский республиканский театр драмы, Республиканский театр для детей и юношества (русская и казахская труппы), Гос. республиканский корейский муз.-драм. театр (Кзыл-Орда), 2 краевых театра — в Чимкенте (казахская и русская труппы) и Целинограде (русский); 9 областных театров — Уйгурский муз.-драм. театр (Алма-Ата), объединенные (русская и казахская) труппы в Караганде и Семипалатинске, Казахский межобластной театр в Гурьеве, русские театры в Усть-Каменогорске, Павлодаре, Кустанае, Петропавловске, Уральске.

Театры показали 30 премьер. Казахский академический театр драмы им. М. О. Ауэзова поставил трагедию М. Ауэзова «Каратоз», «Ты песня моя желанная» по Ч. Айтматову (реж. спектаклей А. Мадиевский); Русский республиканский театр драмы — «Русские люди» К. Симонова (реж. С. Казимировский и А. Утеганов), «Остров твоей мечты» Н. Зарудного (реж. С. Казимировский); Кустанайский обл. рус. драм. театр — «Пигмалион» Б. Шоу (реж. М. Жуковский); Уральский драм. театр им. А. Н. Островского — «Жизнь и преступление Антона Шелестова» по Медынскому (реж. В. Петров) и др. В Казахстане прошел республиканский смотр драматических театров на лучший современный спектакль. Дипломы 1-й степени и звания лауреата присуждены: Казахскому академическому театру драмы им. М. О. Ауэзова за спектакль «Ты песня моя желанная» по повести Ч. Айтматова «Джамиля» (реж. А. Мадиевский) и Уральскому русскому областному драм. театру за спектакли: «Ленинградский проспект» И. Штока (реж. В. Петров) и «Палата» С. Алешина (реж. Г. Свечкарев). Дипломы 2-й степени присуждены Гурьевскому казахскому межобластному театру драмы за спектакли «Драгоценные души» Б. Коркутова (реж. К. Тулеков) и «Приятели» А. Тажибаева (реж. К. Доголанов); Уйгурскому муз.-драм. театру за первую уйгурскую сатирическую комедию «Нужен ли доктор?» М. Зульпукарова и С. Хасанова (реж. Р. Башбян); Целиноградскому краевому русскому драм. театру за спектакль «Горящие сердца» С. Куперштока (реж. П. Стаховский) и «Лявониха на орбите» И. Макаенка (реж. Е. Орел); Павлодарскому областному русскому драм. театру за спектакль «Глеб Космачев» М. Шатрова (реж. В. Кузенков); Карагандинскому русскому театру за спектакль «Аргонавты» Ю. Эдлиса (реж. Г. Жазмер); Республиканскому театру юного зрителя (казахской труппе) за спектакль «Судьба отца» Б. Жакеева (реж. Мен Ден Ук).

В 1963 г. отмечался 100-летний юбилей Уральского драм. театра им. А. Н. Островского. Театральная обще-

ственность отмечала 30-летие творческой деятельности народного артиста Каз. ССР Е. Я. Дюрдиева.

Почетные звания народного артиста Каз. ССР присвоены артистам Гурьевского казахского межобластного драм. театра З. Сулейменовой и К. Тулекову. В январе 1963 г. скончалась народная артистка Каз. ССР Р. Койчубаева.

Музыка. Казахский академический театр оперы и балета им. Абая объединяет 3 труппы: 2 оперные — казахскую и русскую, и балетную.

Казахская труппа в 1963 г. поставила: оперы «Тулеген Тохтаров» (в новой редакции) А. Жубанова и Л. Хамиди, либретто М. Ауэзова (пост. А. Мамбетов, дирижер Т. Османов), «Камар-Сулу» Е. Рахмадиева (пост. К. Байсеитов, дирижер Т. Османов). Русская труппа возобновила оперу «Русалка» А. Даргомыжского (пост. В. Навроцкий, дирижер Ф. Мансуров). Балетная труппа поставила «Легенду о любви» А. Меликова по трагедии Назыма Хикмета (балетмейстер Д. Абиров; фрагменты и трактовка А. Григоровича, дирижер Т. Османов).

К лучшим произведениям, написанным композиторами республики в 1963 г., относятся: оперы «Наследники» Е. Брусиловского и «Айсулу» С. Мухамеджанова, балет «Легенда о белой птице» Г. Жубановой, 2-я симфония К. Мусина, оратория «Литлрок» А. Бычкова.

19—23 мая в Усть-Каменогорске (Восточно-Казахстанская область) был проведен Фестиваль музыки композиторов Казахстана, в котором приняли участие композиторы А. Жубанов, К. Кужамьяров, Л. Хамиди, С. Мухамеджанов, М. Иванов-Сокольский, М. Койшибаев, Г. Гризбил и др. В программу Фестиваля были включены лучшие произведения казахстанских композиторов, русской и зарубежной классики и советских композиторов. В начале декабря 1963 г. Союз композиторов провел пленум, посвященный творчеству молодых композиторов республики. На концертах пленума были исполнены: симфония № 1 Т. Базарбаева, поэма для большого симфонического оркестра Г. Гризбила, юбилейная поэма А. Бычкова, симфония М. Сагатова, струнный квартет Б. Баяхунова, хоровые произведения К. Кумысбекова, И. Ходоско, камерные (вокальные и инструментальные) произведения А. Мангитаева, О. Гельфуса, К. Куамбаева, Е. Байдильдаева, Е. Рахмадиева, Д. Ботбаева, Н. Венцкус, М. Саянова и др.

В Союзе композиторов — 32 композитора и музыковеда.

Кино. В 1963 г. студия «Казахфильм» выпустила 4 художественных фильма: «Перекресток» (сценарий О. Бондаренко и Н. Бондаренко, реж. Ш. Айманов, Ш. Бейсембаев), комедию «И в шутку, и всерьез» (сценарий А. Галиева, реж. Ю. Чулюкин, Д. Тналина, Цой Гук Ин, Ю. Мингазитинов, Г. Дегальцев), «Сказ о матери» (сценарий Д. Ташенова и А. Сацкого, реж. А. Карпов, А. Хлынова), «Меня зовут Кожа» (сценарий Б. Сокпакбаева и Н. Зелеранского, реж. А. Карсакбаев, Т. Дуйсебаев), 48 номеров журнала «Советский Казахстан», 12 номеров журнала «Целинный край» (на казахском и русском языках), 6 документальных фильмов. На казахский язык дублировано 26 художественных фильмов.

В январе 1963 г. состоялся 1-й учредительный съезд Союза работников кинематографии Казахстана. Первым секретарем Союза избран Ш. Айманов. Союз киноработников объединяет 75 деятелей казахского киноискусства. Проведен республиканский конкурс кинооператоров-любителей.

В республике — 6 465 киноустановок, из них 2 492 государственные, 3 316 профсоюзных, 657 ведомственных. Киносеансы просмотрели 181,4 млн. зрителей.

Изобразительные искусства. Союз художников Казахстана объединяет 141 чел. Союзом художников совместно с Казахской гос. художественной галереей им. Т. Г. Шевченко в 1963 г. проведено 30 выставок: персональные выставки работ графика В. Антощенко-Оленева (в Караганде), художников-живописцев Л. Леонтьева (в Гурьеве), П. Данилова, В. Ларионова, Е. Кузнецова (в Алма-Ате), Е. Сидоркина (в Караганде), И. Филиппова (в Кустанае). Работы художников Казахстана экспонировались в Москве — на выставке «Физкультура и спорт в изобразительном искусстве» на 2-й Всесоюзной выставке плаката, на Всесоюзной выставке промышленной графики. Дирекция художественных выставок и проектирования памятников, Министерства культуры Казахстана провела в 1963 г. 45 выставок, которые посетило 495 тыс. чел. Были организованы выставки произведений художников Казахстана в Москве (на ВДНХ), в Киргизии, в МНР. В Алма-Ате экспонировались выставки работ художников Киргизии, МНР, выставка «Американская графика».

В Кокчетаве был открыт памятник В. И. Ленину (скульптор А. Барков, архитектор О. Пруцын), в Джамбуле — памятник народному акыну Казахстана Джамбулу (скульптор Х. Наурзбаев).

В 1963 г. почетное звание народного художника Казахской ССР присвоено художнику-живописцу К. Т.-Б. Тельжанову и профессору живописи А. М. Черкасскому.

Художественная самодеятельность. В кружках самодеятельности участвует ок. 600 тыс. чел. В республике — 43 народных театра. В 1963 г. почетное звание народного театра присвоено: коллективу сельского районного Дома культуры Жанааркинского района Карагандинской области, коллективу самодеятельности колхоза «40 лет Октября» Кегенского производственного управления Алма-Атинской области, коллективу Дома культуры Аэропорта Алма-Аты. В июле был проведен республиканский смотр художественной самодеятельности, в котором приняли участие св. 2500 чел.

Диплома 1-й степени удостоены: русский народный хор Павлодарского машиностроительного завода, Целиноградский народный ансамбль песни и танца, Уйгурский народный ансамбль песни и танца колхоза «Эмгек» Панфиловского района Алма-Атинской области, ансамбль песни и танца «Юность» города Рудный, танцевальная группа Казахского женского педагогического института (Алма-Ата), оркестр русских народных инструментов Щучинского Дома культуры Кокчетавской области, а-капельный хор Усть-Каменогорского Дворца культуры металлургов.

Народный театр Акжарского дома культуры Восточно-Казахстанской области Зайсанского производственного управления гастролировал в Кремлевском театре в Москве.

Общественные и культурные контакты с зарубежными странами. В 1963 г. Казахстан посетили: парламентские делегации Федерации Нигерия и Кении; группа активистов Общества китайско-советской дружбы, делегация сторонников мира Дании, делегации журналистов ВНР, писателей ПНР. Группа артистов Казахстана гастролировала в МНР. Народный артист СССР Е. Серкебаев с большим успехом выступал в Индонезии. В Казахстане гастролировали: балетный ансамбль Цейлона «Читрасена», артисты Афганистана, СФРЮ.

КИРГИЗСКАЯ СОВЕТСКАЯ СОЦИАЛИСТИЧЕСКАЯ РЕСПУБЛИКА

(Киргизия)

Общие сведения. Площадь 198,5 тыс. км². Население 2488 тыс. чел. Средняя плотность — 12,5 чел. на 1 км² (на 1 января 1964 г.). На 1 января 1964 г. имелась 1 область, 21 район (из них 11 республиканского подчинения), 15 городов, 29 поселков городского типа и 351 сельский и поселковый Совет. Основная часть населения (по переписи 1959 г.) — киргизы (40,5%); русских 30,2%, узбеков — 10,6%, украинцев — 6,6%. Столица — Фрунзе (342 тыс. жит. на 1 января 1964 г.).

Государственный строй. Киргизская ССР — союзная советская социалистическая республика в составе СССР. Действующая конституция принята 23 марта 1937 г. Верховный Совет Киргизской ССР 6-го созыва избран 17 марта 1963 г. Из 339 депутатов — 118 женщин; 229 членов и кандидатов в члены КПСС; 178 рабочих и колхозников, непосредственно занятых в сфере материального производства. Председатель Верховного Совета — Асанбек Токомбаев, заместители председателя — Б. Мусуралиева и Л. А. Ильина. Президиум Верховного Совета: председатель — Т. Кулатов, заместители председателя — И. И. Левченко и К. Рыскулова, секретарь — З. Иманкалыкова; члены: А. Алтмышбаев, Б. Байсалова, И. И. Бессарабов, К. Иманов, Т. Т. Кочубаев, И. К. Капустян, С. Самсалиев, Аалы Токомбаев, Т. Усубалиев, Т. Эдильбаева, В. И. Чудин. Председатель Совета Министров — Б. М. Мамбетов, первый заместитель — И. Г. Якимук (он же — министр производства и заготовок с.-х. продуктов), заместители — К. В. Данилин, С. Бегматова (она же — министр иностранных дел), И. Г. Минич (он же — председатель Комитета партийно-государственного контроля ЦК КП Киргизии и Совета Министров Кирг. ССР).

Кирг. ССР входит в образованный в феврале 1963 г. Среднеазиатский экономический район во главе с Советом народного хозяйства.

Коммунистическая партия Киргизии на 1 января 1964 г. насчитывала 71 943 члена и 6 412 кандидатов в члены КПСС, объединенных в 2409 первичных организаций.

25 января 1963 г. состоялось республиканское совещание, обсудившее задачи творческой интеллигенции Киргизии в коммунистическом строительстве. 18 марта на совещании творческой интеллигенции республики обсуждены итоги встречи руководителей КПСС и Советского правительства с деятелями литературы и искусства и задачи творческой интеллигенции Киргизии.

10—11 мая состоялся VI пленум ЦК КП Киргизии, обсудивший вопрос о выполнении в республике заданий семилетнего плана в области промышленности, строительства и с. х-ва. Пленум утвердил состав Комитета партийно-государственного контроля ЦК КП Киргизии и Совета Министров Кирг. ССР. 9 июля VII пленум ЦК КП Киргизии рассмотрел итоги Июньского пленума ЦК КПСС и задачи партийных организаций республики. 10 июля проходил республиканский партийно-хозяйственный актив, посвященный разработке плана нар. х-ва Кирг. ССР на 1964—1965 и последующие годы в области промышленности, строительства и транспорта. 30—31 августа VIII пленум ЦК КП Киргизии обсудил вопрос о ходе выполнения социалистических обязательств по с. х-ву и сообщение о выполнении критических замечаний и предложений, высказанных на пленумах ЦК КП Киргизии.

27—28 декабря состоялся XIII съезд КП Киргизии, который обсудил и одобрил отчетные доклады ЦК КП Киргизии и Ревизионной комиссии, избрал ЦК КП Киргизии и Ревизионную комиссию. Пленум ЦК КП Киргизии (28 декабря) избрал Президиум и Секретариат ЦК КП Киргизии.

Президиум ЦК КП Киргизии: И. Е. Вакулов, М. А. Гаврилов, Т. Кулатов, Б. Мамбетов, И. Г. Минич, Б. Т. Мураталиев, А. С. Суюмбаев, Т. Усубалиев, А. И. Чубаров; кандидаты в члены Президиума ЦК: Т. Балтагулов, С. Бегматова, И. В. Чвертко, И. Г. Якимук.

Первый секретарь ЦК КП Киргизии — Т. Усубалиев, второй секретарь — М. А. Гаврилов; секретари: И. Е. Вакулов (он же — председатель Бюро ЦК КП Кирг. по руководству промышленностью и строительством), И. Г. Минич (он же — председатель Комитета партийно-государственного контроля ЦК КП Киргизии и Совета Министров Кирг. ССР), Б. Т. Мураталиев (с декабря 1963 г.), А. И. Чубаров (он же — председатель Бюро ЦК КП Киргизии по руководству с. х-вом).

Ленинский Коммунистический Союз молодежи Киргизии (ЛКСМК) на 1 января 1964 г. насчитывал 183 793 члена. 11 января 1963 г. состоялся 4-й пленум ЦК ЛКСМК, обсудивший задачи комсомольских организаций республики в свете решений Ноябрьского пленума ЦК КПСС. 7 мая 5-й пленум ЦК ЛКСМК рассмотрел задачи комсомольских организаций республики в связи с выращиванием кукурузы молодежью, а также информацию о реализации критических замечаний, высказанных на 13-м съезде ЛКСМК и на последующих пленумах ЛКСМК. 30 июля 6-й пленум ЦК ЛКСМК обсудил итоги Июньского пленума ЦК КПСС и задачи комсомольской организации республики по коммунистическому воспитанию молодежи. 7-й пленум ЦК ЛКСМК (25 октября) рассмотрел и одобрил обращение комсомольцев колхоза «Заря коммунизма», молодых кукурузоводов—М. Сарматова, К. Матисакова, Т. Дундууалова ко всем молодым колхозникам и рабочим совхозов, специалистам с. х-ва, ко всей молодежи республики по увеличению производства зерна и принял решение о созыве 14-го съезда ЛКСМК.

Комсомольцы Киргизии активно участвовали в строительстве Токтогульской ГЭС, дороги Фрунзе — Ош, шахты «Джин-Джиган», Кантского цементного завода, Фрунзенской ТЭЦ, Фрунзенского камвольно-суконного и Ошского хлопчатобумажного комбинатов. 1179 комсомольско-молодежных бригад и звеньев, в которых работало более 6,5 тыс. чел., занимались выращиванием кукурузы. Комсомольцы выращивали кукурузу на площади в 164 тыс. *га*, хлопок-сырец — 20 тыс. *га*. Молодежь республики объявила поход за получение с гектара поливных земель не менее 80 *ц* кукурузы, 40 *ц* пшеницы, 30—40 *ц* хлопка, 400—500 *ц* сахарной свеклы.

Пионерская организация насчитывает более 275 тыс. пионеров.

Первый секретарь ЦК ЛКСМК — К. Кулматов, второй секретарь — В. И. Лобусов, секретари — С. Наматбаев, А. Омурова (с апреля 1964 г.).

Профессиональные союзы на 1 января 1964 г. насчитывали 499,1 тыс. членов. Председатель республиканского Совета профсоюзов — Т. Балтагулов.

Народное хозяйство. Промышленность. Объем промышленного производства в 1963 г. возрос по сравнению с 1962 г. на 10%. План 1963 г. выполнен

досрочно по добыче угля, нефти, газа, производству электродвигателей, металлорежущих станков, кабельных изделий, цемента, кожаной обуви, мяса, масла животного, сахара-песка, хлопчатобумажных тканей и др.

Производство важнейших видов промышленной продукции

Виды продукции	1961 г.	1962 г.	1963 г.
Уголь (млн. *т*)	3,4	3,4	3,2
Электроэнергия (млн. *квт-ч*)	981,0	1495,7	1900
Металлорежущие станки (тыс. шт.)	2,9	3,1	3,3
Цемент (тыс. *т*)	48,2	48,3	63,6
Кирпич строительный (млн. шт.)	413,1	427,6	410
Хлопок-волокно (тыс. *т*)	43,9	45,8	46,3
Ткани шерстяные (тыс. пог. *м*)	990	831	870
Ткани шелковые (тыс. пог. *м*)	5639	5761	6005
Обувь кожаная (млн. пар)	3,2	3,6	3,9
Сахар-песок (тыс. *т*)	175,5	170,0	167
Цельномолочная продукция в пересчете на молоко (тыс. *т*)	52	53,3	61
Мясо (из гос. ресурсов сырья, тыс. *т*)	55,6	52,5	55,5

В 1963 г. построено 19 новых промышленных предприятий и более 40 цехов на действующих предприятиях. Введены в эксплуатацию угольный разрез «Кара-Су», 3-й и 4-й агрегаты Фрунзенской ТЭЦ, Каиндинская ТЭЦ, заводы сборного железобетона во Фрунзе и Оше, первая очередь камвольно-суконного комбината, Каиндинский сахарный завод, молочно-маслодельные заводы в г. Сулюкте и селе Базар-Кургане. Введены в эксплуатацию высоковольтные линии электропередачи протяженностью 288 *км*, автомобильные дороги с твердым покрытием — 129 *км*. В машиностроении республики освоено серийное производство 30 новых видов станкостроительного и электротехнического оборудования, сельскохозяйственных машин и приборов.

На промышленных предприятиях в 1963 г. осуществлялось дальнейшее внедрение механизации и автоматизации производства и передовых технологических процессов. На автоматическое и дистанционное управление переведено в цветной металлургии 10 установок, в угольной пром-сти 43 установки, механизма и конвейерных линий; на нефтепромыслах телемеханизирована работа 30 действующих скважин; механизирована и комплексно механизирована работа в машиностроении на 18 производственных участках, в легкой пром-сти — на 7 участках и цехах; в пищевой пром-сти внедрено 10 механизированных, автоматических линий и установок. Ок. 15 тыс. рационализаторов и изобретателей внесли 20 тыс. предложений, экономия от внедрения их в нар. х-во — более 9 млн. руб. в расчете на год. В 1963 г. производительность труда в промышленности возросла по сравнению с 1962 г. на 8%. В 1963 г. получено прибыли по народному хозяйству примерно на 20% больше, чем в 1962 г.

Сельское хозяйство. На конец 1963 г. имелось 265 колхозов и 71 совхоз. 95% колхозов и все совхозы республики электрифицированы.

В 1963 г. возросли посевные площади под зерновыми, техническими и овоще-бахчевыми культурами.

Расширение посевов и повышение урожайности с.-х. культур позволили добиться увеличения валовых сборов основных культур: зерновых и зернобобовых культур получено на 14% больше, чем в 1962 г., в т. ч. пшеницы — на 18%, кукурузы на зерно полной спелости — на 17%, производство гороха увеличилось в 2 раза. В 1963 г. колхозы и совхозы в среднем собрали по 12,6 *ц* зерна с гектара. В 1963 г. валовой сбор хлопка-сырца был самым высоким за всю историю хлопкосеяния в Киргизии. Республика первой в стране в конце октября выполнила государственный план заготовок хлопка. Государству продано более 170 тыс. *т* хлопка-сырца, что на 12 тыс. *т* больше, чем предусмотрено планом, зерна — 13 млн. 242 тыс. пудов, из них 3 млн. 169 тыс. пудов сверх плана. Перевыполнен план продажи государству сахарной свеклы, табаков, картофеля, овощей, свежих фруктов, винограда, бахчевых культур, опия-сырца, эфиромасличных культур.

Распределение посевных площадей по сельскохозяйственным культурам (тыс. *га*)

Культуры	1953 г.	1961 г.	1962 г.	1963 г.
Вся посевная площадь	1081	1207	1227	1236,4
В том числе:				
Зерновые	659	678	719	656,6
В т. ч. пшеница	419	315	315	317,0
кукуруза	34	104	147	60,4
Технические	147	138	149	156
В т. ч. хлопчатник	81	76	79	78,5
сахарная свекла	23	37	41	47,6
Картофель	16	17	18	17,4
Кормовые	250	362	328	389,2

В 1963 г. во всех категориях хозяйств поголовье крупного рогатого скота увеличилось по сравнению с 1962 г. на 48 тыс. голов, в т. ч. коров — на 17 тыс. голов; поголовье овец и коз — на 604 тыс.; поголовье свиней — на 9 тыс. голов.

Поголовье продуктивного скота (во всех категориях хозяйств на конец года, тыс.)

	1953 г.	1961 г.	1962 г.	1963 г.
Крупный рогатый скот	627	760	791	839
В т. ч. коровы	216	305	318	335
Овцы и козы	4575	6573	7010	7614
Свиньи	111	228	254	263

Производство мяса в 1963 г. увеличилось против 1962 г. на 1,6 тыс. *т*, молока — на 21,9 тыс. *т*, шерсти — на 1,3 тыс. *т*, яиц — на 13,4 млн. штук. В 1963 г. удой молока на одну корову составил 1696 *кг*.

Сельское хозяйство получило за год ок. 3 тыс. тракторов, 274 зерновых комбайна, 307 силосоуборочных, 299 кукурузоуборочных комбайнов, 374 хлопкоуборочные машины, 268 доильных установок и др. В 1963 г. в республике насчитывалось св. 1 700 бригад и звеньев комплексной механизации. Они обработали 70% площади пропашных культур. Комплексная механизация работ в хлопководстве дала возможность почти в 2 раза сократить затраты труда. В 1963 г. республика выполнила план машинной уборки хлопка. В 1963 г. с каждого *га* собрано по 21,8 *ц* хлопка-сырца, св. 85% его сдано первым сортом. Колхоз им. К. Маркса Кара-Суйского производственного управления с площади 2050 *га* получил по 35,3 *ц* хлопка-сырца. Механики-водители: Х. Шамурзаева собрала машиной 150 *т* хлопка-сырца, М. Халмурзаева и С. Ногоева — по 115 *т* хлопка-сырца. В Киргизии работает 21 агрохимическая лаборатория — в каждом производственном управлении.

В результате увеличения продажи отдельных продуктов земледелия и животноводства и дополнительного повышения закупочных цен на некоторые с.-х. продукты, денежные доходы колхозов по предварительным данным составили ок. 300 млн. руб. и возросли за год на 23%.

Важнейшие события в жизни республики. (О событиях в партийной жизни см. раздел Коммунистическая партия Киргизии).

17 марта 1963 г. состоялись выборы в Верховный Совет Киргизской ССР и местные Советы депутатов трудящихся. В выборах в Верховный Совет приняло участие 99,86% избирателей. За кандидатов голосовало 99,56%. В местные Советы избрано 21 043 депутата, в т. ч. 8 228 женщин, 9 784 члена и кандидата в члены КПСС, 11 259 беспартийных, 13 283 рабочих и колхозников.

15—16 апреля состоялась 1-я сессия Верховного Совета Кирг. ССР 6-го созыва. Сессия обсудила задачи Советов депутатов трудящихся по улучшению культурно-бытового обслуживания населения республики, избрала постоянные комиссии Верховного Совета Кирг. ССР, Президиум Верховного Совета Кирг. ССР, образовала правительство — Совет Министров Кирг. ССР и утвердила указы Президиума Верховного Совета Кирг. ССР.

30 октября открылась юбилейная 2-я сессия Верховного Совета Киргизской ССР, посвященная 100-летию добровольного вхождения Киргизии в состав России. В работе сессии принял участие член Президиума ЦК КПСС, заместитель председателя Совета Министров СССР Д. С. Полянский, делегации всех союзных республик, Москвы, Хакасской АО и Кронштадта. Указом Президиума Верховного Совета СССР от 30 октября 1963 г. за успехи, достигнутые киргизским народом в развитии промышленности, с. х-ва и культуры, и в ознаменование 100-летия добровольного вхождения Киргизии в состав России Киргизская ССР награждена орденом Ленина.

25—26 декабря 3-я сессия Верховного Совета Кирг. ССР приняла законы о гос. плане развития нар. х-ва Кирг. ССР на 1964—65 гг., о гос. бюджете республики на 1964—65 гг., постановление об утверждении отчета об исполнении гос. бюджета Кирг. ССР за 1962 г., утвердила указы Президиума Верховного Совета Кирг. ССР.

Гос. и кооперативными организациями, а также городским населением за свой счет и с помощью гос. кредита введены в действие жилые дома общей площадью 575 тыс. $м^2$. Кроме того, в сельской местности колхозниками и сельской интеллигенцией в 1963 г. построено более 7 тыс. жилых домов. За 1963 г. в республике получили новые квартиры, а также улучшили жилищные условия в ранее построенных домах ок. 100 тыс. чел.

Общественность Киргизии в 1963 г. отметила 93-ю годовщину со дня рождения В. И. Ленина, 80-летие со дня рождения Д. Бедного, 100-летие со дня рождения К. С. Станиславского.

Весной в республике проводился месячник леса и сада. Во Фрунзе открылся первый в Киргизии панорамный кинотеатр «Россия». Звание Героя Социалистического Труда присвоено С. П. Крикотину — буровому мастеру.

В 1963 г. прошли съезды, совещания, конференции: в феврале — республиканское совещание передовиков с. х-ва; в марте — совещание работников суда, прокуратуры и милиции; в апреле — 6-я научная конференция студентов вузов республик Средней Азии и Казахстана, республиканское совещание передовиков соревнования за звание бригад и ударников коммунистического труда, республиканская научно-практическая конференция по вопросам улучшения преподавания русского языка и литературы в киргизских школах; в мае — совещание работников мясной и молочной пром-сти Среднеазиатского экономического района, 5-я республиканская конференция профсоюза работников культуры; в июне — межреспубликанская научная конференция курортологов и физиотерапевтов; в июле — 8-я республиканская конференция профсоюза медицинских работников; в августе — 9-й съезд профсоюзов Киргизии; в октябре — научная сессия по здравоохранению, республиканское совещание работников государственной торговли; в декабре — совещание молодых литераторов, республиканское совещание работников высших и средних специальных учебных заведений, научные конференции географов и экономистов, библиотекарей, конференция по стандартизации, нормализации и унификации на машиностроительных предприятиях.

В мае проведена 11-я спартакиада Кирг. ССР. В сентябре открылась выставка развития народного образования Киргизии за годы Советской власти.

Академия наук Киргизской ССР. Основана 20 декабря 1954 г. На 1 января 1964 г. в составе академии — 1 почетный академик, 24 академика и 20 чл.-корр. Академия имеет 3 отделения, объединяющие 12 институтов и 2 отдела. Президент — К. Каракеев.

Академией наук, ее институтами в 1963 г. проведены: Всесоюзное координационное совещание по вопросам развития национальных отношений в условиях перехода от социализма к коммунизму; Всесоюзные конференции: по акклиматизации животных в СССР, по народнохозяйственному использованию взрывов; научная конференция, посвященная 60-летию II съезда РСДРП; научная сессия, посвященная вопросам изучения региональной сейсмичности и сейсмического районирования Средней Азии; научная конференция, посвященная 100-летию добровольного вхождения Киргизии в состав России; технические совещания по автоматизации производственных процессов на Южном горно-металлургическом комбинате им. М. В. Фрунзе; совещание по автоматизации производственных процессов в свинцово-цинковой промышленности и др.

Центральная научная библиотека АН Кирг. ССР обменивается книгами почти со 100 учреждениями 25 зарубежных стран. Книжный фонд ее — 448,3 тыс. томов.

За 1963 г. учреждениями Академии наук издано св. 100 названий работ общим объемом ок. 1000 печатных листов. Наиболее значительные из них: «История Киргизии», т. 1 и 2 (коллектив авторов); «Торжество идей пролетарского интернационализма и дружбы народов в Советском Киргизстане» (коллектив авторов); «Сборник материалов конференции, посвященной 100-летию со дня рождения академика Н. С. Курнакова»; «Радиоизотопные методы автоматического контроля», ч. 1 (коллектив авторов); В. Г. Гагарин «Гельминтозы овец Киргизии»; Б. Д. Джамгирчинов «О прогрессивном значении вхождения Киргизии в состав России»; «Эпиграфика Киргизии», вып. 1 (коллектив авторов); С. Б. Жантуаров «Гражданская война в Киргизии (1918—1920)»; А. М. Мамытов «Почвы Центрального Тянь-Шаня»; В. Я. Яковлев «Химический состав и питательность травостоя пастбищ и сенокосов сыртов Тянь-Шаня»; Ж. Татыбекова «Раскрепощение женщины-киргизки Великой Октябрьской социалистической революцией (1917—1963)»; «Археологические памятники Таласской долины» (коллектив авторов); С. С. Данияров «Культурное строительство в Советском Киргизстане (1918—1930)»; С. И. Ильясов «Земельные отношения в Киргизии в конце XIX — начале XX вв.».

Культурная жизнь. Художественная литература. Из изданных в 1963 г. художественных произведений следует отметить: сборники, посвященные дружбе киргизского и русского народов,—«Голос дружбы», «О дружбе поем»; роман К. Джантошева «Чабан из Хан-Тенира», рассказывающий о жизни животноводов Тянь-Шаня; роман Б. Момыш-Улы «Славный генерал» (1962 г.)— о жизни и деятельности И. В. Панфилова (перевод с казахск. яз.); сборник рассказов М. Токтосунова и Т. Ошбаева «Комик Бекназар», сборник стихов Я. Шиваза «Здравствуй, Родина моя» (на дунганск. яз.).

Вышел роман С. Омурбаева «Бурные дни», посвященный жизни сельских школьников в довоенное время и в годы Великой Отечественной войны; поэма С. Абдыкадыровой «Калыйпа», Т. Уметалиева «Сборник новых стихов».

На русском языке вышли: роман Т. Сыдыкбекова «Среди гор» (кн. 2); поэма О. Болебалаева «Ашимджан», К. Бектенова «Смех Куйручука»; повести — Ч. Айтматова «Материнское поле» и Ф. Самохина «Дом моего отца» и др. В 1963 г. изданы переводы на киргизский язык произведений: Ю. Гагарин «Дорога в космос», М. Шолохов «Поднятая целина», Ф. Гладков «Цемент»,

И. А. Гончаров «Обрыв», Г. Брянцев «Клинок Эмира», М. Ауэзов «Путь Абая» и др.

В 1963 г. Ч. Айтматову присуждена Ленинская премия за «Повести гор и степей» («Джамиля», «Тополек мой в красной косынке», «Верблюжий глаз», «Первый учитель»).

Театр. В 1963 г. работали 4 драматических театра, которые поставили 22 новых спектакля. В числе значительных работ в Киргизском гос. драм. ордена Трудового Красного Знамени театре — «Король Лир» У. Шекспира (реж. Дж. Абдыкадыров), «Назар Стодоля» Т. Шевченко (реж. А. Кобогонов), «Слово отца — честь» Б. Омуралиева (реж. Н. Назаралиев), «Палата» С. Алешина (реж. Дж. Абдыкадыров). В Русском драм. театре им. Н. К. Крупской — «Именем революции» Н. Погодина (реж. И. Иванов), «Мать» К. Чапека (реж. Я. Бродский), «Бешеные деньги» А. Н. Островского (реж. Г. И. Иванов). В Тянь-Шаньском муз.-драм. театре — инсценировка по повести Ч. Айтматова «Джамиля» — «Моя долгожданная песнь» (реж. К. Нурмуханов) и др.

Летом во Фрунзе проходили гастроли Гос. республиканского русского театра драмы Казахской ССР. В декабре во Фрунзе открылся Дом актера.

Музыка. В 1963 г. значительными в репертуаре Киргизского гос. академического театра оперы и балета явились постановка оперы «Сердце матери» С. Германова (реж. В. Васильев, дирижер Н. Давлесов), одноактные балеты «Франческа да Римини» П. Чайковского, «Испанское каприччио» Н. Римского-Корсакова и «Египетские ночи» А. Аренского (балетмейстер К. Мадемилова, дирижер К. Молдобасанов); «Концерт дружбы», посвященный 100-летию добровольного вхождения Кирг. в состав России (реж. В. Васильев, дирижеры Н. Давлесов, К. Молдобасанов, В. Руттер).

В 1963 г. композиторами Киргизии создан ряд музыкальных произведений, среди них: А. Малдыбаев, М. Абдраев «100 лет нашей дружбе» — поэма-баллада для солистов, хора и симфонического оркестра (на слова А. Токтомушева); А. Джаныбеков — увертюра для симфонического оркестра; концертный вальс К. Молдобасанова, а также танец «Юность», «Танец труда» для симфонического оркестра; кантата для солистов, хора и симфонического оркестра А. Малдыбаева, В. Власова и В. Фере «100 лет» (на слова К. Маликова, В. Винникова); ода М. Абдраева «О великой дружбе» для солистов, хора и симфонического оркестра (на слова Дж. Садыкова), «Песня о Киргизстане» (на слова К. Акаева); вокально-симфоническая сцена Н. Давлесова «Селкинчек» для солистов, хора и симфонического оркестра (на слова Б. Сарногоева), вокально-симфоническая поэма Ч. Джумаканова «Праздник дружбы» (на слова Б. Сарногоева) и др.

1—10 июня в Киргизии проходила декада русской советской музыки. В республике побывали видные композиторы РСФСР во главе с Д. Шостаковичем, большая группа мастеров искусств, симфонический оркестр Горьковской гос. филармонии и Гос. квартет им. Бородина. Д. Шостакович сочинил увертюру для симфонического оркестра на русские и киргизские народные темы, которую передал в дар киргизскому народу в честь 100-летия добровольного вхождения Киргизии в состав России.

В 1963 г. в Оше открыто музыкальное училище. Звание нар. артиста Кирг. ССР присвоено солистам А. Джумабаеву и С. Токтоналиеву.

Кино. В 1963 г. студия «Киргизфильм» выпустила: художественный фильм «Улица космонавтов» (реж. М. Рошаль, сценарий С. Листова), 9 документальных и научно-популярных фильмов. Среди них: «Рассказ о Михаиле Фрунзе» (реж. Ю. Герштейн, сценарий Б. Добродеева), «Три ответа горам» (реж. И. Герштейн), «Праздник великой дружбы» (реж. Л. Турусбекова), «Горная жемчужина» (реж. И. Кокоев), «Овцеводство Киргизии» (реж. М. И. Шерман) и др. Дублировано на киргизский язык 29 художественных фильмов. На 1 января 1964 г. насчитывалось 927 киноустановок. Киносеансы посетило ок. 30 млн. зрителей.

В сентябре в Киргизии проходила неделя советского киноискусства.

Изобразительные искусства. Художники республики в 1963 г. создали ряд произведений, из которых следует отметить: Г. Айтиев — «Советы пришли», А. Воронин, В. Константинов, В. Капустин — триптих «Сто лет назад», А. Игнатьев — «Утро строителей», Ф. Стукошин — «Клятва панфиловцев» и др. В 1963 г. проведены выставки произведений изобразительного искусства: в феврале — апреле — выставка керамики (экспонировалось 38 произведений), выставка картин А. А. Сгибнева (экспонировалось 400 графических произведений); в апреле — июне — выставка работ художников Кирг. (экспонировалось 270 оригинальных произведений); в июне — выставка произведений советских художников (экспонировалось св. 200 произведений); в июле открылись выставки художников Узбекистана, выставка туркменских ковров; в июле — августе — выставка работ художников Казахстана (экспонировалось 35 произведений); в сентябре — октябре — выставка современной монгольской графики (экспонировалось 247 произведений); в сентябре открылась республиканская художественная выставка, посвященная 100-летию добровольного вхождения Киргизии в состав России (экспонировалось 168 произведений); в декабре открылись выставки картин: О. М. Мануйловой, посвященная 70-летию со дня ее рождения (экспонировалось 98 произведений) и Л. Ф. Дейманта (экспонировалось 125 произведений).

В апреле в Кирг. проходила неделя изобразительного искусства. Звание нар. художника СССР присвоено С. А. Чуйкову, нар. художника Кирг. ССР Л. А. Ильиной.

Художественная самодеятельность. В 1963 г. в Киргизии насчитывалось 2249 коллективов художественной самодеятельности, объединивших св. 41 тыс. участников. В марте — июле был проведен республиканский смотр художественной самодеятельности, посвященный 100-летию добровольного вхождения Кирг. в состав России. В период подготовки к смотру вновь были созданы 71 хоровой, 15 драматических, 38 танцевальных, 27 музыкальных и др. художественных коллективов. В республике — 67 народных университетов, в которых занимается 15 тыс. чел., 13 народных театров.

Общественные и культурные связи с зарубежными странами. В 1963 г. Киргизию посетили делегации КП Дании во главе с К. Есперсеном и во главе с П. Томсоном, парламентская делегация Коста-Рики, группа индонезийских женщин — участниц Всемирного конгресса женщин, делегация Общества монголо-советской дружбы, делегация индонезийских профсоюзов, гости из ЧССР и др.

Представители Киргизии в составе различных общественных делегаций, а также в качестве туристов побывали в МНР, ЧССР, ВНР и др. странах.

ЛАТВИЙСКАЯ СОВЕТСКАЯ СОЦИАЛИСТИЧЕСКАЯ РЕСПУБЛИКА

(Латвия)

Общие сведения. Площадь — 63,7 тыс. км². Население — 2240 тыс. чел., средняя плотность — 34,7 чел. на 1 км² (на 1 января 1964 г., оценка). Делится на 21 район и 7 городов республиканского подчинения; имеет 54 города и 34 поселка городского типа. Столица — Рига (645 тыс. жит. на 1 янв. 1964 г.). Основное население (по переписи 1959 г.) — латыши (62%); русских — 26,6%, белорусов — 2,9%, поляков — 2,9% и др.

Государственный строй. Латв. ССР — союзная советская социалистическая республика, входящая в состав СССР. Действующая конституция принята 25 августа 1940 г. Верховный Совет Латв. ССР ныне действующего 6-го созыва избран 3 марта 1963 г. в составе 310 депутатов, из них 102 женщины. Среди депутатов 197 членов и кандидатов в члены КПСС; рабочих и колхозников — 151 чел. Председатель Верховного Совета — П. И. Валескали, заместители — З. Х. Трейман, А. Я. Вернек. Президиум Верховного Совета: председатель — Я. Э. Калиберзин; заместители — К. Э. Зорин, А. И. Миглиник; секретарь — К. П. Гайлис; члены — Т. М. Баринова, Л. Л. Барткевич, Х. К. Вернер, А. Э. Восс, Э. М. Кальва, Я. П. Пакали, Р. Г. Томсон, А. М. Унит, Я. К. Янсон. Председатель Совета Министров — В. П. Рубен, первый заместитель В. Г. Строганов (он же — министр производства и заготовок с.-х. продуктов), заместители — И. В. Бондалетов (с 17 января 1964 г.), В. М. Крумиць, Э. К. Беман (он же — председатель Комитета партийно-государственного контроля ЦК КП Латвии и Совета Министров Латв. ССР).

Латв. ССР образует экономический район во главе с Советом народного хозяйства и входит в Прибалтийский экономический район СССР.

Коммунистическая партия Латвии на 1 января 1964 г. насчитывала 81506 членов партии и 6662 кандидата в члены партии, объединенных в 3729 первичных партийных организациях.

22—23 февраля 1963 г. состоялся VI пленум ЦК КП Латвии, обсудивший итоги работы в 1962 г. и задачи партийной организации республики по развитию с.-х. производства в 1963 г. 19 марта VII пленум ЦК КП Латвии рассмотрел организационные вопросы. VIII пленум ЦК КП Латвии, состоявшийся 5 июля, обсудил итоги Июньского пленума ЦК КПСС и задачи республиканской партийной организации по улучшению идеологической работы. 8 октября IX пленум ЦК КП Латвии обсудил вопросы: о задачах партийной организации республики по подъему экономики отстающих колхозов и совхозов, о созыве очередного XIX съезда КП Латвии.

24—25 декабря состоялся XIX съезд КП Латвии. Съезд заслушал и обсудил отчет ЦК КП Латвии, отчет Ревизионной комиссии КП Латвии, избрал ЦК КП Латвии и Ревизионную комиссию. 25 декабря I пленум ЦК КП Латвии избрал Президиум ЦК КП Латвии, секретариат, утвердил состав Бюро ЦК КП Латвии по руководству промышленностью и строительством и Бюро ЦК КП Латвии по руководству сельским хозяйством.

Президиум ЦК КП Латвии: члены Президиума — И. А. Белуха, Э. К. Беман, А. Э. Восс, Я. Э. Калиберзин, В. П. Лени, А. Я. Пельше, В. П. Рубен, П. Я. Страутманис, Г. И. Хетагуров. Кандидаты в члены Президиума — В. А. Блюм, А. К. Зитманис, Ю. Я. Рубан.

Первый секретарь ЦК КП Латвии — А. Я. Пельше, второй секретарь — И. А. Белуха, секретари — А. Э. Восс, В. П. Лени (он же — председатель Бюро ЦК КП Латвии по руководству промышленностью и строительством), П. Я. Страутманис (он же — председатель Бюро ЦК КП Латвии по руководству сельским хозяйством), Э. К. Беман (он же — председатель Комитета партийно-государственного контроля ЦК КП Латвии и Совета Министров Латв. ССР).

Ленинский Коммунистический Союз Молодежи Латвии на 1 января 1964 г. объединял в своих рядах 175 268 членов, объединенных в 4231 первичной организации.

10 апреля 1963 г. состоялся 4-й пленум ЦК ЛКСМ Латвии, обсудивший вопрос о работе Пролетарского райкома и Мадонского сельского производственного комитета комсомола по организационно-политическому укреплению первичных комсомольских организаций. 15 июля 5-й пленум ЦК ЛКСМ Латвии обсудил итоги Июньского пленума ЦК КПСС и роль комсомольских организаций республики в воспитании молодежи. 6-й пленум ЦК ЛКСМ Латвии, состоявшийся 9 октября, рассмотрел вопросы: о задачах комсомольских организаций республики по дальнейшему развитию физической культуры и спорта и о созыве очередного 15-го съезда ЛКСМ Латвии.

3—4 декабря 1963 г. состоялся 15-й съезд ЛКСМ Латвии. Съезд заслушал и обсудил отчетные доклады ЦК ЛКСМ Латвии и Ревизионной комиссии ЛКСМ Латвии и избрал ЦК ЛКСМ Латвии и Ревизионную комиссию ЛКСМ Латвии. 4 декабря 1-й пленум избрал секретариат и Бюро ЦК ЛКСМ Латвии.

В 1963 г. более 10 тыс. молодых рабочих, инженеров и техников трудились на ударных комсомольских стройках республики — Даугавпилсском з-де синтетического волокна, Плявиньской ГЭС, Валмиерском заводе стекловолокна, Рижском морском рыбном порту и др. По инициативе комсомольцев республики началось движение за изыскание резервов производства, за экономию. Борьбе за технический прогресс, за высокую культуру труда помогают более 2 тыс. отрядов «Комсомольского прожектора» (25 тыс. участников).

Сельские комсомольские организации шефствовали над возделыванием пропашных культур — кукурузы и сахарной свеклы. Более 1200 молодежных звеньев обрабатывали эти культуры. Несмотря на сложные климатические условия 1963 г., большинство из них справилось со своей задачей. Комсомольско-молодежное звено Яна Икауниека из совхоза «Мадлиена» с каждого из 70 *га* кукурузы собрало по 480 *ц* зеленой массы, а с каждого из 21 *га* сахарной свеклы — по 200 *ц*. Всего звено обработало 142 *га* пропашных культур.

Республиканская пионерская организация насчитывает в своих рядах 130 тыс. пионеров.

Первый секретарь ЦК ЛКСМ Латвии — Л. Л. Барткевич, второй секретарь — О. А. Руднев, секретари — Я. С. Баркан, А. Р. Брикше.

Профессиональные союзы республики на 1 июля 1963 г. насчитывали 862 646 членов. 5—6 сентября состоялся 6-й съезд профсоюзов Латвии. Председатель республиканского Совета профсоюзов — В. А. Блюм.

Народное хозяйство. Промышленность. Годовой план производства валовой продукции промышленностью республики выполнен на 103%. Объем промышленного производства в 1963 г. по сравнению с 1962 г. увеличился на 9%. Наибольший рост производства валовой продукции в 1963 г. по сравнению с 1962 г. достигнут в топливной пром-сти — 139%, в машиностроении и металлообработке — 117%, в пищевой — 117%, а отдельно по рыбной — 128%. По химической промышленности рост производства достиг 114%.

Производство важнейших видов промышленной продукции

Виды продукции	1961 г.	1962 г.	1963 г.
Электроэнергия (млрд. *квт-ч*)	1,6	1,6	1,6
Сталь (тыс. *т*)	117,3	121,9	129
Прокат черных металлов (тыс. *т*)	186,1	209,8	228
Электрооборудование для моторовагонных секций электрифицированных ж. д. (комплектов)	475	525	543
Пассажирские вагоны для электрифицированных ж. д. (шт.)	452	500	534
Вагоны трамвайные (шт.)	180	180	182
Микроавтобусы (шт.)	541	1216	1400
Автоматические телефонные станции (тыс. номеров)	220	290	351
Аппараты телефонные (тыс. шт.)	545	720	795
Комбайны свеклоуборочные (тыс. шт.)	0,3	0,4	1,4
Удобрения минеральные (тыс. *т*)	325,3	323	331
Цемент (тыс. *т*)	484,0	528,5	705
Сборные железобетонные конструкции и детали (тыс. $м^3$)	366	451	485
Бумага (тыс. *т*)	81,2	82,7	88
Ткани хлопчатотумажные (млн. $м^2$)	40,9	42	43
Ткани шерстяные (млн. $м^2$)	12,0	12,3	13
Ткани льняные (млн. $м^2$)	8,4	8,8	9
Трикотаж бельевой (млн. шт.)	15,1	16,0	18
Обувь кожаная (млн. пар)	8,2	8,6	8,9
Мотовелосипеды и мопеды (тыс. шт.)	88,7	136	166
Радиоприемники, радиолы (тыс. шт.)	610,3	712	931
Рояли, пианино (шт.)	1238	1535	2000
Масло животное (тыс. *т*)	23,3	23,2	21
Мясо (промышл. производство, тыс. *т*)	77,6	80	81
Улов рыбы (тыс. *т*)	133,6	173,5	209
Сахар-песок (тыс. *т*)	170,7	176,9	152
Консервы (млн. условных банок)	116,7	121,8	140

В 1963 г. на основе внедрения достижений науки и техники освоен выпуск 44 машин, механизмов и приборов новых марок. Освоено серийное производство 10-вагонного электропоезда ЭР-9 на Рижском вагоностроительном з-де, новых АТС координатной системы для сельской местности и малогабаритных радиоприемников «Спидола» на полупроводниках на рижском электротехническом з-де ВЭФ и портативного приемника «Селга» на заводе им. Попова, плунжерных насосов на Елгавском машиностроительном з-де, 4-рядной свекловичной сеялки точного высева на заводе «Лиепайсельмаш», новых приборов радиоизотопной автоматики на заводе «Автоэлектроприбор», изделий из стеклопластиков на Калнциемском комбинате стройматериалов и др. Созданы и изготовлены опытные образцы дизель-поезда для пригородного пассажирского сообщения, электропоезда с автоматической системой управления (автомашинистом), новые виды электрооборудования, бесконтактных синхронных генераторов и электродвигателей, новых видов с.-х. машин и др.

На 1 августа 1963 г. на промышленных предприятиях имелось 714 механизированных поточных и 87 автоматических линий, 166 комплексно-механизированных и 36 автоматизированных участков и цехов.

План повышения производительности труда в промышленности по сравнению с 1962 г. выполнен на 102%. Производительность труда в промышленности и строительстве выросла на 4%.

В 1963 г. сданы в эксплуатацию мощности по производству капронового волокна на Даугавпилсском з-де синтетического волокна, основные цехи на Валмиерском з-де стекловолокна, Цесисский шиноремонтный з-д, цех цинковых белил на Рижском лакокрасочном з-де, торфобрикетный з-д «Стружаны», дополнительные мощности на Резекненском з-де доильных установок и др.

Сельское хозяйство. На конец 1963 г. в Латв. ССР насчитывалось 875 колхозов и 160 совхозов.

Распределение посевных площадей по с.-х. культурам (тыс. *га*)

Культуры	1953 г.	1961 г.	1962 г.	1963 г.
Вся посевная площадь	1598	1596	1594	1587
В том числе:				
Зерновые	834	634	559	688
Технические	52	51	48	47
Картофель	150	154	143	136
Овощи	21	15	15	16
Кормовые	541	742	829	702
Из них: кукуруза	—	88,8	110,8	102
сахарная свекла на корм	0,5	12	35	29

Удельный вес зерновых культур в общей площади посева увеличился с 35% в 1962 г. до 40% в 1963 г. Сортовые посевы составили 80%. Валовой сбор зерна составил 446 тыс. *т* (по сравнению с 1962 г. увеличился на 39 тыс. *т*), сахарной свеклы фабричной — 236 тыс. *т* (на 109 тыс. *т*), картофеля — 1262 тыс. *т* (на 283 тыс. *т*), овощей — 204 тыс. *т* (на 84 тыс. *т*). Однако урожайность и валовые сборы с.-х. культур, особенно кормовых, в колхозах и совхозах были ниже предусмотренных по плану.

Некоторые передовые хозяйства достигли высоких показателей даже при неблагоприятных погодных условиях, сложившихся в 1963 г. В колхозе «Дзимтене» Тукумского р-на на осушенных землях с *га* получено по 23 *ц* зерновых, 166 *ц* картофеля, 42 *ц* сена. Урожайность в колхозе «Ритаусма» Добельского р-на благодаря эффективному использованию минеральных удобрений достигла по зерновым озимым 22,1 *ц*, по яровым — 17,2 *ц*, сахарной свекле — 200 *ц* с *га*, в колхозе «Авангард» Добельского р-на получено зерновых озимых 20,7 *ц*, яровых—15,4 *ц*, сахарной свеклы — 200 *ц* с *га*. По 19 *ц* зерна с гектара собрано в совхозе «Будескалны» Рижского р-на. На Межотненской селекционно-опытной станции Бауского района без прополки благодаря применению гербицида ширамин снято с *га* сахарной свеклы по 290 *ц* корней и 260 *ц* ботвы. Колхозы «Накотне» Добельского р-на, «Падомью яунатне» Бауского р-на, совхоз «Бауска», Стендская селекционно-опытная станция, как и в прошлые годы, на значительной площади собрали по 20—25 *ц* зерна с *га*, по 250—400 *ц* сахарной свеклы и по 140—200 *ц* картофеля. Бригада Антонины Целитане в с.-х. артели «Циня» Краславского р-на вырастила на площади в 25 *га* по 800 *ц* зеленой массы кукурузы с *га* и на площади 5 *га* — по 50 *ц* зерна. Механизированное звено А. Ролле в колхозе «Комунисма цельш» Кулдигского р-на получило по 603 *ц* зеленой массы кукурузы с *га* на площади 59,5 *га*.

Поголовье продуктивного скота (во всех категориях хозяйств на конец года, тыс.)

Виды скота	1953 г.	1961 г.	1962 г.	1963 г.
Крупный рогатый скот	808	1005	994	919
В том числе:				
Коровы	466	568	576	565
Свиньи	600	1050	830	690
Овцы	520	458	429	341

По сравнению с 1962 г. численность скота сократилась, т. к. в связи с недостатком кормов колхозы и совхозы в конце года, сохраняя маточное поголовье, произвели значительную выбраковку стада.

Некоторое уменьшение производства животноводческой продукции в 1963 г. по сравнению с 1962 г. произошло в основном за счет личного подсобного хозяйства населения (см. таблицу на стр. 134).

Во всех категориях хозяйств на 100 *га* с.-х. угодий произведено 476 *ц* молока и 53 *ц* мяса. В с.-х. артели

Производство основных продуктов животноводства (во всех категориях хозяйств)

Виды продуктов	1953 г.	1961 г.	1962 г.	1963 г.
Мясо и сало в убойном весе (тыс. *т*)	83	156	158	148
Молоко (тыс. *т*)	980	1463	1400	1331
Яйца (млн. шт.)	176	385	372	340

«Марупе» Рижского р-на — на 100 *га* с.-х. угодий в 1963 г. произведено 1164 *ц* молока и 52 *ц* мяса, в совхозе «Будескалны», колхозах «Даугава» и «Атмода» Рижского р-на произведено более 1000 *ц* молока. По 140—150 *ц* мяса в убойном весе на 100 *га* пашни производят совхозы «Валдеки», «Катениеки» и др. Герой Социалистического Труда А. П. Бартулис (совхоз «Катениеки») с двумя помощниками в 1963 г. откормил и сдал государству 8110 свиней общим весом 615 *ц*, себестоимость центнера привеса — 81 руб. 38 коп.

Удой молока на корову в среднем по общественному поголовью составил ок. 2000 *кг*. Доярка совхоза «Берзпилс» Балвского р-на Мария Шустере надоила от каждой коровы по 5100 *кг* молока. В пригородном совхозе «Будескалны» средний удой от одной коровы составил 3035 *кг*. Птицеводческий совхоз «Земгале» Тукумского р-на получил 13,8 млн. яиц от 71 тыс. кур; в среднем на одну несушку получил по 185 яиц. Птичницы колхоза «Сарканайс кароге» Цесисского р-на Расма Осе и Констанце Суне от 5 тыс. кур получили более 200 яиц от несушки.

В 1963 г. сдано и продано государству 115 тыс. *т* зерна, 151 тыс. *т* картофеля, 40 тыс. *т* овощей и 223 тыс. *т* сахарной свеклы.

В 1963 г. завершено подключение всех колхозов и совхозов к гос. энергосистеме. В 1963 г. с. х-во республики получило 2,2 тыс. тракторов, св. 700 зерновых комбайнов, ок. 500 силосоуборочных комбайнов, значительное количество др. с.-х. машин. В соответствии с природно-экономическими условиями определена специализация колхозов и совхозов.

Важнейшие события в жизни республики (о событиях партийной жизни см. раздел Коммунистическая партия Латвии). 3 марта 1963 г. состоялись выборы депутатов в Верховный Совет Латв. ССР и местные Советы депутатов трудящихся. В выборах участвовало 99,81% избирателей. В местные Советы депутатов трудящихся избрано 23915 депутатов, в т. ч. 10723 женщины; среди депутатов 9110 членов и кандидатов в члены КПСС; рабочих и колхозников — 15342.

20—21 марта на 1-й сессии Верховного Совета Латв. ССР 6-го созыва избраны постоянные комиссии Верховного Совета Латв. ССР; избран Президиум Верховного Совета, образовано правительство — Совет Министров Латв. ССР и принято постановление о состоянии и мерах по дальнейшему улучшению медицинского обслуживания и охраны здоровья в Латв. ССР. 25 июля на 2-й сессии принято постановление о дальнейшем развитии и улучшении бытового обслуживания населения в Латв. ССР. 26—27 декабря на 3-й сессии приняты законы о гос. плане развития нар. х-ва Латв. ССР на 1964—1965 гг., о гос. бюджете Латв. ССР на 1964—1965 гг. и постановление об исполнении гос. бюджета республики за 1962 г. Приняты законы об утверждении Гражданского кодекса и Гражданского процессуального кодекса Латв. ССР.

Вопросам развития нар. х-ва был посвящен ряд республиканских совещаний: 30 января совещание сельских механизаторов обсудило итоги работы в 1962 г. и задачи по увеличению производства продуктов земледелия и животноводства в республике. Принято обращение к работникам с. х-ва; 28 февраля совещание партийно-хозяйственного актива работников строительной индустрии Латвии приняло социалистические обязательства по досрочному выполнению плана 1963 г. 6 марта совещание передовиков животноводства обсудило итоги с.-х. года и задачи животноводов на 1963 г. 17—18 апреля республиканское совещание работников с. х-ва обсудило задачи работников с. х-ва республики и приняло обращение ко всем труженикам села. 26 апреля собрание партийно-хозяйственного актива Латвийского совнархоза обсудило вопрос о выполнении гос. плана I квартала и задачи работников промышленности совнархоза по выполнению заданий 1963 г. и взятых социалистических обязательств. 27 июня республиканское совещание зоотехников обсудило вопрос о мероприятиях по увеличению производства продуктов животноводства и улучшению племенной работы в колхозах и совхозах республики. 18 июля состоялось собрание партийно-хозяйственного актива по вопросу о ходе выполнения социалистических обязательств, принятых коллективами предприятий промышленности и транспорта республики на 1963 г., 7 августа — собрание партийно-хозяйственного актива работников строительства и строительной индустрии и др.

В 1963 г. в движении за коммунистический труд участвовало св. 336 тыс. чел. В республике за счет средств населения и с помощью гос. кредита в городах и поселках городского типа введены в эксплуатацию жилые дома общей площадью 610 тыс. $м^2$. Кроме того, колхозниками и сельской интеллигенцией осуществлялось строительство жилых домов в сельской местности.

7 ноября опубликовано приветствие ЦК КПСС и Совета Министров СССР трудящимся Латв. ССР в связи с выполнением обязательств по продаже хлеба государству. 27 декабря в республике завершено выполнение годового плана по выпуску валовой продукции и большинству важнейших изделий промышленности. ЦК КПСС и Совет Министров СССР поздравили трудящихся Латв. ССР с досрочным выполнением промышленностью республики гос. плана и социалистических обязательств пятого года семилетки, с достижением в 1963 г. уровня промышленного производства, предусмотренного контрольными цифрами на конец семилетки.

11—12 апреля в Риге проходило совещание идеологических работников прибалтийских республик. С докладом «Об идеологической работе в современных условиях» выступил член Идеологической комиссии при ЦК КПСС А. И. Аджубей. Ряд важных событий был в культурной жизни республики: 24 февраля — 2 марта — неделя русской литературы и искусства, 5—11 июня — неделя украинской литературы и искусства, 21—27 апреля — неделя изобразительного искусства. В республике отмечались 100-летие со дня рождения выдающегося композитора и педагога Я. Витола и классика латышской литературы Р. Блаумана.

В 1963 г. звание Героя Социалистического Труда присвоено капитан-директору большого морозильного траулера «Леон Цаэгле» Г. Я. Салтайсу, капитану среднего рыболовного траулера-рефрижератора № 9144 М. И. Чуриковскому, капитану парохода «Балашов» Латвийского пароходства П. И. Лужину, председателю Президиума Верховного Совета Латв. ССР Я. Э. Калнберзину.

Академия наук Латвийской ССР. Основана в 1946 г. На 1 янв. 1964 г. в составе АН — 23 академика и 17 чл.-корр. В 1963 г. избраны академиками А. Р. Валдман, А. А. Дризул, Э. А. Якубайтис; чл.-корр.— Э. Ю. Гудриниеце, А. Я. Озол, В. Н. Сергеева, В. А. Штейнберг. Президент АН — К. К. Плауде.

В 1963 г. на базе Ин-та автоматики и механики и Ин-та строительства и архитектуры создан новый Ин-т механики полимеров. На базе химических лабораторий Ин-та лесохозяйственных проблем и химии древесины выделен в самостоятельное н.-и. учреждение — Ин-т химии древесины. Ин-т геологии

и полезных ископаемых. Ин-т экспериментальной медицины, ряд учреждений и лабораторий переданы другим ведомствам. В ведении АН имеется 12 н.-и. ин-тов, 3 др. научных учреждения и 2 экспериментальных завода.

В 1963 г. в АН велись исследования по 133 темам, входящим в 37 проблем. В Ин-те физики на атомном реакторе создан полупромышленный радиационный контур для осуществления радиационных химических процессов. Разработан изотопный метод проверки проницаемости тонких пленок покрытий. Совместно с ЦКТБ Латвийского совнархоза создана и в Днепропетровске (Украинская ССР) испытывалась линия электромагнитного транспорта жидкого магния. Разработана теория течения жидкого металла вверх по уклону в электромагнитном лотке и на ее основе изготовлены электромагнитные лотки для перекачки чугуна и стали. Созданы успешно работающие в производственных условиях электромагнитные насосы для перекачки жидких цветных металлов и др. В Ин-те энергетики разработаны новые методы расчета и моделирования сложных пространственных магнитных полей. Созданы основы теории и разработаны новые разновидности бесконтактных высоконадежных и экономичных электрических машин и др. В Ин-те электроники и вычислительной техники в результате теоретических исследований разработано 8 автоматических устройств, предназначенных для проверки параметров полупроводниковых приборов. Исследования фурановых и нитрофурановых соединений в Ин-те органического синтеза привели к внедрению в медицину и ветеринарию нового класса химиотерапевтических препаратов. В 1963 г. создано ок. 14 оригинальных отечественных препаратов. Разработаны новые технологические процессы по контактному превращению фурфурола в такие мономеры и полупродукты, как фуран и малеиновый ангидрид. Разработан метод производства эффективного препарата — пиперазина, способствующего повышению продуктивности животноводства. В Ин-те химии древесины в 1963 г. предпринята разработка нового способа получения пластифицированной древесины с высокими физико-механическими и антифрикционными свойствами. Отработаны оптимальные режимы и получены уточненные показатели гидролиза хвойной древесины и др. В Ин-те химии синтезирован ряд новых кремнийорганических соединений, обладающих стабильностью в больших температурных пределах, стойкостью к различным химическим реагентам. В новом Ин-те механики полимеров экспериментально и теоретически изучен процесс формирования деталей из стеклопластиков с хаотическим наполнителем. Сотрудники ин-та совместно с коллективом Рижского электромашиностроительного з-да впервые в мировой практике решили вопросы применения силовых пластмасс в крупных коллекторах электрических машин и кронштейнах тяговых двигателей. В Ин-те биологии получены новые данные, характеризующие положительное действие меди и молибдена на синтез аминокислот в клубеньках бобовых растений. В результате изучения воздействия быстрых нейтронов и гамма-лучей на растения установлено, что радиооблучение оказывает положительное влияние на с.-х. культуры.

В Ин-те микробиологии проводились исследования в области технической микробиологии и в области вирусологии. Ин-том экономики разработана методика определения экономической эффективности и план комплексной механизации и автоматизации производственных процессов на период 1963—70 гг. и др. Ин-том истории академии наук в 1963 г. переработан и дополнен новыми материалами сокращенный курс «Истории Латвийской ССР», подготовленный для 2 изд. на латыш. яз. В Ин-те языка и литературы завершен капитальный труд «История латышской литературы» в 6 тт.

В системе АН проведено 38 научных сессий, конференций, совещаний и семинаров. Среди них: по вопросам физики — семинары дозиметрии гамма-лучей и нейтронов, по рекомбинационным процессам в ионных кристаллах, по ядерной физике, сессия по радиоизотопной физике твердого тела; в области энергетики — 2-я всесоюзная конференция по бесконтактным электрическим машинам, совещание по развитию энергетики Прибалтийского экономического района на период 1966—70 гг., проведено Всесоюзное совещание по коллекторам и применению пластмасс в конструкциях электрических машин и др.; в области химии — всесоюзные совещания по производству очищенных ферментных препаратов и по проблеме «Средства уничтожения с.-х. грызунов», совещание по комплексной переработке растительных материалов с применением гидролитических и термических процессов (совместно с Ин-том высокомолекулярных соединений АН СССР), межреспубликанское совещание по производству кормовых дрожжей из торфа (совместно с Ин-том торфа АН БССР); в области биологии — совещания по вопросам фотосинтеза и повышения продуктивности пропашных культур в Латв. ССР, по вопросам производства обогатителей кормов и комбикормов, выездная сессия по вопросам защиты растений, координационное совещание радиобиологов Прибалтики и др.; в области микробиологии — выездные сессии «Микроорганизмы производству и сельскому хозяйству» и по вопросам вирусологии, конференции «Вирусы и латентная инфекция» и «Производство кормовых дрожжей в животноводческих хозяйствах»; в области экономики — конференция «Оптимальные размеры с.-х. предприятий и их производственных единиц», совещания по генеральной схеме развития лесопильной и деревообрабатывающей пром-сти Прибалтийского экономического района, по основным направлениям комплексного развития транспорта Прибалтийского экономического района на 1966—70 гг. и др.; по истории — конференция, посвященная 60-летию II съезда РСДРП, и отчетная сессия, посвященная итогам археологических и этнографических экспедиций 1962 г.

Учреждения Академии установили научные связи с учеными более 40 зарубежных стран.

В 1963 г. издательством АН Латв. ССР издано 140 работ общим объемом 1366 издательских листов. Важнейшие труды: сб. «Атомные столкновения (теория электронно-атомных столкновений)» (на рус. яз.); сб. «Вопросы магнитной гидродинамики» (на рус. яз.); сб. «Радиационная физика твердого тела»; сб. «Полупроводники и их применение в электротехнике», вып. 2 (на рус. яз.); сб. «Бесконтактные электрические машины» (на рус. яз.); сб. «Автоматика и вычислительная техника», вып. 4 (на рус. яз.); «Водоотталкивающие покрытия в строительстве» М. Воронкова, Н. Шорохова (на рус. яз.); сб. «Химические и физические свойства волокнистых материалов» (на лат. и рус. яз.); «Минеральное сырье Латвии для производства нерудных строительных материалов» В. Куршса (на рус. яз.); «Методы ускоренного колориметрического определения микроэлементов в биологических объектах» Г. Ринькиса (на рус. яз.);сб. «Микроорганизмы и растения» (на рус. яз.); «Введение в эпидемиологию вирусных инфекций» К. Васильева (на рус. яз.); сб. «Регионарное кровообращение и механизмы его регуляции» (на рус. яз.); сб. «Клиника и лечение злокачественных новообразований» (на рус. яз.); «Избранные труды» П. Страдыня, вып. 1 — «Повреждения периферических нервов и трофические язвы» (на рус. яз.); «Основы теоретической анатомии человека» С. Лебедкина, П. Герке (на рус. яз.); сб. «Растения, используемые в народном хозяйстве»; «Распределение доходов в колхозах Латвийской ССР» А. Калныня; «Домонополистический капитализм» Я. Турчинса (на рус. яз.); сб. «Коммунистическое воспитание подрастающего поколения и предупреждение правонарушений несовершеннолетних»; «Красный стрелок в латышской литературе. 1917—1940» Э. Андерсоне; сб. «История латышской литературы», т. 2.

Книгообмен установлен с 309 научными учреждениями и библиотеками 39 стран.

3 ноября скончался академик А. М. Кирхенштейн; 7 августа — чл.-корр. К. М. Граудин.

Культурная жизнь. Художественная литература и литературоведение. В 1963 г. были изданы: роман Ж. Гривы «Любовь и ненависть», посвященный событиям гражданской войны в Испании, роман И. Индране «Зыбкие мостки» о современной молодежи (отмечен премией на республиканском конкурсе). В романе «До последней прямой» Б. Саулитис показывает становление характера молодого советского человека, рождение в нем черт новой коммунистической морали. Изданы также роман Р. Эзера «Их было трое», посвященный жизни колхозной деревни, исторический роман Р. Селиса «В те грозовые дни» о революции 1905 г. Вышел исторический роман русского писателя Н. Задорнова «Война за океан» об открытии и заселении русскими Дальнего Востока. Изданы повести, рассказы и очерки: М. Бендруне «Пылающие письмена» и «Покоритель Волчьего логова», М. Калндрува «В поле», Э. Лива «Капитан Нуль», Я. Плотниека «Дорога зовет все дальше» и др. Продолжено издание серии коротких рассказов: Я. Диманта «Соколиный глаз», З. Скуиня «Гость с того света» и др.

Из поэтических произведений в 1963 г. вышли сборники стихов и поэмы: А. Балодиса «Зрелость», И. Аузиня «Синяя высь», А. Элксне «За тебя, земля», А. Скалбе «Стихи», И. Зиедониса «Динамит сердца», Ю. Ванага «Земля», А. Веяна «Где под соснами лимонник расцветает», В. Руя «Люблю, ненавижу» и др.

Продолжалась публикация литературного наследия латышских писателей. Были выпущены избранные стихи Л. Лайцена, избранные произведения Доку Атиса. Вышел из печати последний — VII т. собр. соч. Э. Бирзниека-Упита, 3—4 тт. собр. соч. А. Саксе, начат выпуск 7-томного издания собр. соч. А. Григулиса. По вопросам литературоведения вышли: монография К. Краулиня о народном писателе Латвии Андрее Упите, работа Ф. Ранцана «Янис Мисиньш и его библиотека», сборник «Латышские советские писатели» (автор И. Берсон).

В 1963 г. в республике прошла неделя русской литературы и искусства; дни латышской литературы прошли в РСФСР.

В Союзе писателей Латвии на 1 января 1964 г. насчитывалось 139 членов.

Театр. В 1963 г. 9 театров республики поставили 72 новых спектакля. 6 драм. театров поставили 48 новых спектаклей, из которых 27 по пьесам советских драматургов, в т. ч. 8 пьес латышских авторов. Среди новых постановок: «Возвращение капитана Зундага» («После ненастья») В. Лациса (реж. А. Амтман-Бриедит) и «Маленькие трагедии» А. Пушкина (реж. Я. Заринь) в Акад. театре драмы; «Три молодые сестры» Э. Ансона (реж. Н. Петерсон) и «Ленинградский проспект» И. Штока (реж. В. Вецумниеце) в Художественном театре им. Райниса; «Солдатская шинель» А. Григулиса (реж. А. Аиделе) и «Совесть» по роману Д. Павловой (реж. Ю. Ятковский) в Рижском театре русской драмы; «Перед ужином» В. Ролова в ТЮЗе им. Ленинского комсомола (реж. Я. Стрейч); «Свадьба Фигаро» Бомарше в Лиепайском театре (реж. О. Кродере); «Сын рыбака» В. Лациса в Валмиерском театре драмы им. Пазгале (реж. Н. Луцис).

К неделе украинской литературы и искусства в Художественном театре им. Райниса была поставлена драма Л. Украинки «Каменный властелин» (постановка Э. Смильгиса, реж. Э. Ферда). К 100-летию со дня рождения классика латышской литературы Р. Блаумана были поставлены спектакли: «Блудный сын» в Академическом театре драмы (реж. Ж. Катлап), «В огне» в Художественном театре им. Райниса (реж. Ф. Эртнере, В. Крузе), «Весенние заморозки» в Лиепайском театре (реж. И. Митревиц).

Театрами республики показано 5050 спектаклей, которые посетило св. 2 млн. зрителей.

Музыка. В 1963 г. музыкальные театры Риги показали 15 премьер. Наиболее значительные из них в Академическом театре оперы и балета: оперы Р. Вагнера «Валькирия» и Д. Шостаковича «Катерина Измайлова» (реж. К. Лиепа, дирижер Э. Тонс), одноактные балеты латышских советских композиторов Р. Оре «Радуга» (балетмейстер Т. Витиня, дирижер Я. Линдберг), О. Барскова «Пан и Сиринга» (балетмейстер А. Лемберг, дирижер Я. Линдберг), Р. Паула «Кубинские мелодии» (балетмейстер В. Блинов, дирижер Я. Линдберг) и балет С. Баласаняна «Шакунтала» (балетмейстер Е. Тангиева-Бирзниек, дирижер Я. Хунхен). Рижский театр оперетты поставил латышскую оригинальную оперетту Э. Игенберга «Аиделе» (реж. В. Пуце, дирижер Г. Орделовский); русская труппа показала оперетту Т. Хренникова «Сто чертей и одна девушка» (реж. В. Пуце, дирижер Ю. Поломский), латышская труппа — оперетту Г. Свиридова «Огоньки» (реж. Э. Смильгис, дирижер М. Баш).

Композиторами республики создан ряд тематически значительных произведений: А. Скултэ написал Третью симфонию (Космическую), Я. Иванов — Десятую симфонию, М. Баш — ораторию «Памяти жертвам фашизма», В. Каминский ораторию «За тех, кто в пути», А. Гринун — симфонию № 7. Инструментальные миниатюры, хоровые произведения и произведения для голоса с инструментальным сопровождением написали Р. Калсон, М. Заринь, Алд. Калнинь, Я. Кенитис.

Во время недели литературы и искусства УССР в театре оперы и балета поставлен балет украинского композитора М. Скорульского «Лесная песня» в постановке украинского балетмейстера В. Вронского.

Государственная филармония Латв. ССР за 1963 г. организовала ок. 1620 концертов, которые посетили св. 812 тыс. слушателей; в районах республики было дано ок. 470 выездных концертов.

В Союзе композиторов Латвии к концу 1963 г. насчитывалось 49 композиторов.

Кино. В 1963 г. Рижской киностудией выпущены художественные полнометражные фильмы: фильм-опера «Иоланта» (музыка П. Чайковского, реж. В. Горикер); «Три плюс два» (сценарий С. Михалкова, реж. Г. Оганесян), «Домик в дюнах» (сценарий Ф. Кнорре, реж. А. Кольпатый, А. Маркелов) и художественные короткометражные фильмы: «Ты нужен», «Он жив», «Я не был на войне», «Под землей».

В 1963 г. студией выпущено 14 короткометражных документальных и научно популярных фильмов, 39 номеров журнала «Советская Латвия», 3 номера журнала «Макела» («Искусство»), 3 номера журнала «Пиониерис», 3 номера журнала «Спортивное обозрение». На латыш. яз. дублировано 12 художеств. фильмов.

На 1 января 1964 г. в республике насчитывалось 1844 киноустановки, киносеансы просмотрели ок. 32,5 млн. зрителей.

В Союзе работников кинематографии Латвии на 1 января 1964 г. насчитывается 77 членов.

Изобразительные искусства. Художники Латв. ССР в 1963 г. явились участниками Всесоюзной выставки «Физкультура и спорт в изобразительном искусстве», выставок к Всемирному конгрессу женщин в Москве, II Всесоюзной выставки политического плаката, выставок советского искусства в ОАР, Сирии, США, ГДР, Бразилии и др. Во время II съезда Союза художников СССР в Москве была организована выставка работ художников Латв. ССР, которая затем экспонировалась в Ереване и Баку. Наибольшим успехом в Риге пользовались две республиканские выставки: выставка прикладного искусства (953 экспоната, 32500 посетителей) и выставка изобразительного искусства, посвященная 45-летию ВЛКСМ (321 экспонат, 16100 посетителей). Выставка прикладного искусства отличалась от предыдущих выставок тем, что в ней участвовали и художники промышленных предприятий. На выставке изобразительного искусства главным образом экспонировались произведения современной тематики: картины «Дороги выпрямляются» И. Зариня, «Богатое лето» И. Вецозола, «Зимний лов» Х. Клебаха, «В дни съезда» В. Дишлера; скульптуры — «Портрет Ленина» Э. Мелдериса, «Новый хлеб» О. Силиня, «Сталевар» В. Алберга, «Пусть всегда будет солнце» А. Бриеде; графика (линогравюры) — «Стальная симфония» Д. Рожкална, «Ленинский комсомол» З. Зузе, «Ленин среди латышских стрелков» И. Кузьковского, «Судовые ремонтники» Н. Эльгурта и другие.

Кроме того, в Риге были экспонированы: выставка ленинградских художников, выставка украинской графики, выставка изобразительного искусства Азерб. ССР, Всесоюзная выставка эстампа, выставки советских художников И. Шадра и Кукрыниксов, выставка прикладного искусства М. Мелналкене и Э. Рубене, 4-я республиканская выставка акварелей, 1-я республиканская выставка рисунка, 2-я выставка «Художники Советской Прибалтики — Советской Армии» и др.

В Гос. музее латышского и русского искусства было организовано 11 стационарных выставок, в Гос. музее изобразительных искусств — 6, в Доме художника — 7. В 1963 г. были организованы 23 передвижные выставки, показанные в 55 населенных пунктах.

В Лудзе открыт памятник героям, погибшим при освобождении территории Лудзенского р-на (автор Я. Заринь).

В 1963 г. Л. М. Свемпу присвоено звание нар. художника СССР; звание нар. художника Латв. ССР присвоено В. Я. Валдману и Э. Ф. Калнину.

Союз художников насчитывает 357 членов и 83 кандидата.

Художественная самодеятельность. В 1963 г. в системе Министерства культуры Латв. ССР имелось 613 хоров, 722 драм. коллектива, 397 музыкальных коллективов, 562 танцевальных коллек-

тива, 76 кружков прикладного и изобразительного искусства. Ок. 100 тыс. участников было в кружках самодеятельности профсоюзных клубов и фабрично-заводских и местных комитетов, св. 20 тыс. участников в кружках школьной художественной самодеятельности.

В 1963 г. состоялся республиканский смотр драм. коллективов, в котором приняли участие 247 коллективов. Во время смотра коллективы показали 98 многоактных пьес. Лучшими коллективами были признаны драм. коллективы Валкского районного дома культуры и Дундагского дома культуры Талсинского р-на. Впервые в республике состоялся республиканский смотр вокальных ансамблей, в котором приняли участие ок. 500 ансамблей. Проведен смотр народных хоров и народных танцевальных ансамблей, посвященный 100-летию со дня рождения латышского композитора Я. Витола.

В 1963 г. почетное звание «Народный» присвоено 9 коллективам художественной самодеятельности. В 1963 г. в республике работало 38 народных коллективов, в т. ч. 13 народных хоров, 11 народных театров, 12 народных танцевальных коллективов и 2 народные студии изобразительного искусства.

Общественные и культурные контакты с зарубежными странами. В 1963 г. Латв. ССР посетило ок. 10 тыс. чел. из различных стран. В 1963 г. республику посетили: делегация Великого Национального собрания РНР, делегации обществ монголо-советской, германо-советской, румыно-советской дружбы, делегация общества «Италия — СССР», делегации КП Японии, итальянских коммунистов, кубинская партийная делегация и др.

В связи с проводившимися в Риге выставками медикаментов и медицинского оборудования ГДР, холодильного и ресторанного оборудования ВНР и машин для производства пластмассовых изделий ВНР Ригу посетили ответственные торговые представители этих стран.

Дважды в 1963 г. в Риге проводилась конференция СЭВ по использованию атомной энергии в мирных целях.

Латвийское общество дружбы и культурной связи с зарубежными странами приняло в 1963 г. 90 групп из 31 страны.

На гастролях в республике побывали артисты из ГДР, ЧССР, ПНР, РНР, СФРЮ, Финляндии, США, Канады, Бельгии, Франции, Англии и др. стран.

ЛИТОВСКАЯ СОВЕТСКАЯ СОЦИАЛИСТИЧЕСКАЯ РЕСПУБЛИКА

(Литва)

Общие сведения. Площадь — 65,2 тыс. $км^2$. Население — 2895 тыс. чел., средняя плотность населения — 44,4 чел. на 1 $км^2$ (на 1 января 1964 г., оценка). Делится на 41 сельский район. Имеет 89 городов и 25 поселков городского типа. Столица — Вильнюс (282 тыс. жит., на 1 января 1964 г.). Основное население (по переписи 1959 г.) — литовцы (79,3%); русских — 8,5%, поляков — 8,5%, белорусов — 1,1%.

Государственный строй. Лит. ССР — союзная советская социалистическая республика, входящая в состав СССР. Действующая конституция утверждена 25 августа 1940 г. Верховный Совет Лит. ССР 6-го созыва избран 17 марта 1963 г. в количестве 290 депутатов, из них 96 женщин; членов и кандидатов в члены КПСС — 189 чел.; рабочих и колхозников — 157 чел. Председатель Верховного Совета Лит. ССР — А. С. Баркаускас, заместители — А. Т. Венцлова, Л. Ю. Жечюс, М. А. Рожченко, Э. К. Якуцявичене. Председатель Президиума Верховного Совета Лит. ССР — Ю. И. Палецкис, заместители — А.-Ю. К. Юозенас-Балтушис, Э. В. Казакаускене, секретарь — С. С. Науялис, члены Президиума — Б. С. Багаслаускас, Ф. Ю. Беляускас, П.-С. П. Добровольскис, Ю. Н. Кондратас, К. К. Ленгвинас, К. Ю. Мацкевичус, П. П. Пятронис, К. П. Плехавичюс, М. И. Рыбаков, А. Ю. Снечкус, С. И. Шевелева. Председатель Совета Министров — М. Ю. Шумаускас, первый зам. председателя — М. Ю. Григалюнас (он же — министр производства и заготовок с.-х. продуктов, с февраля 1963 г.), зам. председателя — К. К. Кайрис, Л. Ю. Диржинскайте-Пилюшенко, А. Б. Бараускас (он же — председатель Комитета партийно-государственного контроля ЦК КП Литвы и Совета Министров Лит. ССР).

Лит. ССР образует экономический район во главе с Советом народного хозяйства и входит в состав Прибалтийского экономического района СССР.

Коммунистическая партия Литвы на 1 января 1964 г. имела в своем составе 69 522 члена и 7968 кандидатов в члены партии, которые объединялись в 4758 первичных партийных организациях.

Состоявшийся 12—13 февраля 1963 г. V пленум ЦК КП Литвы рассмотрел вопросы: о состоянии и мерах улучшения научно-атеистической пропаганды в республике; о повышении действенности выступлений печати. 21 марта VI пленум ЦК КП Литвы обсудил вопрос об усилении политико-воспитательной работы и повышении роли общественности в борьбе с преступностью и нарушениями общественного порядка, а также рассмотрел организационные вопросы. 9—10 июля VII пленум ЦК КП Литвы был посвящен итогам Июньского пленума ЦК КПСС и задачам партийной организации республики, а также рассмотрел вопрос о созыве очередного, XIV съезда КП Литвы. 12 июля республиканское совещание партийно-хозяйственного актива обсудило вопрос о ходе разработки плана развития нар. х-ва Лит. ССР на 1964—65 гг. В работе совещания принял участие секретарь ЦК КПСС В. Н. Титов. 6 декабря состоялось совещание республиканского актива по вопросам дальнейшего развития промышленности Литвы и перспективного планирования нар. х-ва.

Президиум ЦК КП Литвы: члены Президиума — А. Б. Бараускас, А. С. Баркаускас, И. А. Манюшис, Ю. И. Палецкис, Б. В. Попов, А. Ю. Снечкус, Р.-Б. И. Сонгайла, А. Ю. Чеснавичюс, М. Ю. Шумаускас; кандидаты в члены Президиума — П.-С. П. Добровольскис, К. Ю. Мацкевичус.

Первый секретарь ЦК КП Литвы — А. Ю. Снечкус, второй секретарь — Б. В. Попов, секретари: И. А. Манюшис (он же — председатель Бюро ЦК КП Литвы по руководству промышленностью и строительством), Р.-Б. И. Сонгайла (он же — председатель Бюро ЦК КП Литвы по руководству с. х-вом), А. С. Баркаускас, А. Б. Бараускас (он же — председатель Комитета партийно-государственного контроля ЦК КП Литвы и Совета Министров Лит. ССР).

Ленинский Коммунистический Союз Молодежи Литвы на 1 января 1964 г. объединял 204943 члена.

1 апреля 1963 г. состоялся 4-й пленум ЦК ЛКСМ Литвы, который обсудил вопрос об усилении политико-воспитательной работы комсомола среди молодежи. 30 июля 5-й пленум ЦК ЛКСМ Литвы был посвящен задачам комсомольских организаций республики в связи с решениями Июньского пленума ЦК КПСС и 3-го пленума ЦК ВЛКСМ. 28—29 ноября состоялся 13-й съезд ЛКСМ Литвы. Съезд заслушал и обсудил отчет ЦК ЛКСМ Литвы и отчет Ревизионной комиссии и доклад о задачах комсомольских организаций по осуществлению решений XXII съезда КПСС. Съезд избрал новый состав ЦК ЛКСМ Литвы и Ревизионной комиссии ЛКСМ Литвы. 1-й пленум ЦК ЛКСМ Литвы избрал Бюро ЦК ЛКСМ Литвы и секретариат.

Комсомол республики продолжает шефство над стройками большой химии: Кедайнским химкомбинатом, Ионавским з-дом азотных удобрений и Каунасским

з-дом искусственного волокна. Св. 4 тыс. отрядов «Комсомольского прожектора» создано в республике. 20 тыс. молодых колхозников и рабочих совхозов занимаются в кружках агрохимии и механизации с. х-ва.

В пионерской организации республики на 1 января 1964 г. насчитывалось 175895 чел.

Первый секретарь ЦК ЛКСМ Литвы — А. Ю. Чеснавичюс, второй секретарь — Ю. В. Бетев, секретари — В. А. Моркунас, В. М. Даукайте.

Профессиональные союзы. В Лит. ССР — 757 тыс. членов профсоюзов. 5—6 сентября состоялся 7-й съезд профсоюзов Литвы. Председатель республиканского Совета профсоюзов — И.-С. И. Добровольскис.

Народное хозяйство. Промышленность. План производства валовой продукции промышленности, находящейся на территории Лит. ССР, в 1963 г. выполнен на 104%. Объем промышленного производства увеличился по сравнению с 1962 г. на 12%. За пять лет семилетки производство валовой продукции возросло на 72%, а по энергетике, мебельной и деревообрабатывающей, пищевой и мясо-молочной пром-сти в 1963г. достигнут уровень, который контрольными цифрами намечался на 1965 г. Производительность труда в 1963 г. в промышленности повысилась на 5%, в строительстве — на 6%. Экономия средств от снижения себестоимости продукции промышленности, расположенной на территории Лит. ССР, составила около 2,3 млн. руб.

Производство некоторых видов промышленной продукции

Виды продукции	1961 г.	1962 г.	1963 г.
Электроэнергия (млн. *квт-ч*)	1304,7	1375	1757
Станки металлорежущие (шт.)	9718	10353	12038
Цемент (тыс. *т*)	544	728	746,5
Электросварочные агрегаты (тыс. шт.)	14,8	17,3	20,3
Электросварочные трансформаторы (тыс. шт.)	17,5	17,8	21,9
Электросчетчики (тыс. шт.)	3201	3508	3711,3
Сборные железобетонные конструкции и детали (тыс. $м^3$)	476,6	628,3	657
Бумага (тыс. *т*)	49,9	51,8	55,4
Ткани льняные (млн. $м^2$)	11,0	12,5	13,6
» хлопчатобумажные (млн. $м^2$)	16,1	17,1	17,6
» шерстяные (млн. $м^2$)	10,0	10,6	11,1
» шелковые (млн. $м^2$)	16,4	16,7	17,2
Обувь кожаная (млн. пар)	7,8	8,3	8,4

За год увеличилось в 3,4 раза производство изделий из пластмасс, полиэтиленовой пленки — в 9,4 раза, полиэтиленовых труб — в 6,5 раза, сельскохозяйственных машин — на 10%, агрегатов для приготовления витаминной травяной муки — на 68%, приборов, средств автоматизации и запасных частей к ним — на 8%, металлорежущего инструмента — на 27%, электродвигателей малой мощности — на 13%, радиаторов — на 31%, шифера — на 41%. Произведено больше, чем в 1962 г., цельномолочных продуктов — на 11%, кондитерских изделий — на 5%. Улов рыбы возрос на 20%.

В 1963 г. введен в действие ряд новых крупных промышленных предприятий и цехов на действующих предприятиях. Вступили в строй вторая технологическая линия по производству серной кислоты и цех суперфосфата на Кедайнском химическом комбинате, вторая турбина Литовской ГРЭС мощностью в 150 тыс. *квт*, Шяуляйский шиноремонтный з-д, Вильнюсский мебельный комбинат и др.

В 1963 г. промышленностью республики освоено производство серной кислоты, суперфосфата, больших морозильных рыболовных траулеров, новых моделей металлорежущих станков и др. машин и приборов, новых изделий легкой и пищевой пром-сти и др.

В 1963 г. проводилась работа по дальнейшему совершенствованию технического уровня производства. Установлено св. 90 механизированных поточных и автоматических линий. Осуществлен ряд мероприятий по механизации погрузочно-разгрузочных работ и внутризаводского транспорта. Внедрено в производство более 27 тыс. рационализаторских предложений, что дает св. 14 млн. руб. экономии в расчете на год.

Сельское хозяйство. На 1 января 1964 г. в Литве насчитывалось 1778 колхозов и 232 совхоза.

Распределение посевных площадей сельскохозяйственных культур (по всем категориям хозяйств, тыс. *га*)

Культуры	1953 г.	1961 г.	1962 г.	1963 г.
Все сельскохозяйственные культуры	2190	2456	2452	2407
В том числе:				
Зерновые	1379	958	886	1023
Технические	99	97	101	109
Картофель и овощи	241	247	241	214
Кормовые	471	1154	1224	1061
В том числе кукуруза	—	117	180	160
сахарная свекла (на корм)	—	17	38	27

В 1963 г. в колхозах, совхозах и др. гос. хозяйствах расширены посевные площади под зерновыми и зернобобовыми культурами на 17%, под бобовыми — на 80%. Урожайность зерновых в 1963 г. возросла на 21%, картофеля — на 73%, овощей — на 37%, сахарной свеклы фабричной — в 2,1 раза. Продано государству больше, чем в 1962 г., зерна, картофеля, овощей, сахарной свеклы, мяса, яиц. Сверх плана продано 42 тыс. *т* зерна и 18 тыс. *т* картофеля.

Поголовье крупного рогатого скота в колхозах и совхозах по сравнению с 1962 г. увеличилось на 5%, в т. ч. коров — на 3%. По всему с. х-ву в 1963 г. получено на каждые 100 *га* с.-х. угодий 463 *ц* молока. Мяса в убойном весе произведено по 74 *ц* на 100 *га* пашни и по 16 *ц* на 100 *га* др. с.-х. угодий.

Поголовье продуктивного скота по всем категориям хозяйств (тыс. голов, на конец года)

	1953 г.	1961 г.	1962 г.	1963 г.
Крупный рогатый скот	817	1342	1328	1364
В том числе коровы	491	773	797	809
Свиньи	914	1606	1489	1500
Овцы и козы	470	364	323	269

Намеченный уровень производства молока и мяса на 1963 г. не был достигнут из-за неблагоприятных погодных условий, отрицательно сказавшихся на производстве и заготовке необходимого количества кормов. Производство мяса в колхозах и совхозах увеличилось по сравнению с 1962 г. на 5% и составило в 1963 г. 90,3 тыс. *т* (в убойном весе); производство молока уменьшилось на 1% и составило 642 тыс. *т*.

Многие хозяйства добились хороших результатов в развитии общественного животноводства. Колхоз «Большевик» Каунасского производственного управления получил 811,5 *ц* молока на 100 *га* с.-х. угодий, 142,1 *ц* мяса на 100 *га* пашни и 30,3 *ц* на 100 *га* др. с.-х. угодий; колхоз «Шешупе» Капсукского производственного управления — 704 *ц* молока на 100 *га* с.-х. угодий, 107,3 *ц* мяса на 100 *га* пашни и 22,9 *ц* на 100 *га* др. с.-х. угодий; совхоз «Либеришкис» Паневежского производственного управления — 600,2 *ц* молока на 100 *га* с.-х. угодий, 104,0 *ц* мяса на 100 *га* пашни и 22,8 *ц* на 100 *га* др. с.-х. угодий; колхоз «Навасарис» Пасвальского производственного управления — 587,9 *ц* молока на 100 *га*

с.-х. угодий, 101,3 *ц* мяса на 100 *га* пашни и 21,6 *ц* на 100 *га* др. с.-х. угодий. Доярка колхоза «Барюнай» Ионишкского производственного управления А. Шлипайтене надоила от каждой закрепленной за нею коровы по 4829 *кг* молока, доярка колхоза «Палюнишкис» Паневежского производственного управления А. Дамбраускене — 4606 *кг*, доярки колхоза «Шилупе» Вилкавишкского производственного управления М. Бельските — 4297 *кг*, Б. Экелите — 4556 *кг*. Свинарка колхоза им. Черняховского Капсукского производственного управления М. Шюгждените откормила 1150 свиней беконных кондиций, свиновод колхоза «Пирмин» Шяуляйского производственного управления И. Шимялис — 1100, свиновод колхоза «Кепалай» Ионишкского производственного управления К. Свилайнис — 1193 свиньи.

На 1 июля 1963 г. в с. х-ве республики насчитывалось 41 тыс. тракторов в переводе на 15-сильные, а также большое количество др. с.-х. машин. Летом 1963 г. впервые широко применялись комбайны. Ими убрано 24% зерновых, средняя выработка на 1 самоходный комбайн составила 152 *га*. К 1 января 1964 г. было электрифицировано более 90% колхозов и все совхозы. В 1963 г. проведены мелиоративные работы на площади 106,1 тыс. *га*, в т. ч. закрытым дренажем — 73,1 тыс. *га*.

Важнейшие события в жизни республики (о событиях партийной жизни см. раздел Коммунистическая партия Литвы).

10—11 января 1963 г. состоялась 9-я сессия Верховного Совета Лит. ССР 5-го созыва. На сессии были утверждены гос. план развития нар. х-ва Лит. ССР на 1963 г., гос. бюджет Лит. ССР на 1963 г. и отчет об исполнении гос. бюджета Лит. ССР за 1961 г. 17 марта были проведены выборы в Верховный Совет Лит. ССР и местные Советы депутатов трудящихся. В выборах принимало участие 99,91%. В местные Советы депутатов трудящихся избрано 35 033 депутата. 18—19 апреля проходила 1-я сессия Верховного Совета Лит. ССР 6-го созыва. На сессии был избран Президиум Верховного Совета Лит. ССР, образовано правительство республики — Совет Министров Лит. ССР и избраны постоянные комиссии Верховного Совета Лит. ССР. На сессии было принято постановление о повышении роли Советов в деле привлечения общественности к укреплению социалистического правопорядка и улучшению культурно-воспитательной работы в республике. 27—28 декабря на 2-й сессии Верховного Совета Лит. ССР были приняты законы о гос. плане развития нар. х-ва Лит. ССР на 1964—65 гг., о гос. бюджете Лит. ССР на 1964—65 гг. и утвержден отчет об исполнении гос. бюджета Лит. ССР за 1962 г.

В сентябре ЦК КПСС и Совет Министров СССР поздравили ЦК КП Литвы, Совет Министров Лит. ССР и всех трудящихся республики с большой трудовой победой — досрочным выполнением плана продажи зерна государству.

В республике почти 2300 бригад, около 400 цехов, 31 предприятие завоевали почетное звание коллективов коммунистического труда. 9500 передовикам производства присвоено звание ударников коммунистического труда.

В 1963 г. продолжало расширяться жилищное и культурно-бытовое строительство. В республике за счет гос. средств, а также рабочими и служащими за свой счет и с помощью гос. кредита введено 840 тыс. $м^2$ жилой площади. Колхозниками и сельской интеллигенцией построено 3 тыс. домов. Введено в действие 29 общеобразовательных школ и школ-интернатов на 19 тыс. чел., детских дошкольных учреждений — на 3,1 тыс. мест, больничных учреждений — на 776 коек.

В республике в 1963 г. был проведен ряд важных совещаний: в феврале были проведены республиканские совещания строителей, работников промышленности строительных материалов, собрание профсоюзно-хозяйственного актива Литовского совнархоза, принявшее социалистические обязательства на 1963 г., работников приборостроения, работников легкой пром-сти, мелиораторов; в марте — республиканское совещание птицеводов, республиканское совещание работников с. х-ва, в работе которого участвовал секретарь ЦК КПСС В. И. Поляков. В апреле проведен республиканский слет механизаторов с. х-ва, в мае — совещание партийно-хозяйственного актива республики, обсудившее меры по улучшению работы промышленности и строительства; в июне состоялся 1-й съезд научно-технических обществ; в сентябре — 1-й съезд изобретателей и рационализаторов республики; в декабре — республиканская конференция химиков.

В январе состоялся 1-й съезд работников кинематографии Лит. ССР, в феврале — 4-й съезд общества Красного Креста Лит. ССР, в апреле — республиканское совещание творческих работников. В июле проходила III спартакиада Лит. ССР. В октябре состоялся 5-й съезд союза архитекторов Лит. ССР. В республике прошел ряд межреспубликанских и всесоюзных совещаний. В Вильнюсе открыт Дворец профсоюзов и новое здание республиканской библиотеки.

В январе в Литве отмечалось 100-летие восстания 1863—64 гг. В республике были проведены: неделя украинской культуры, неделя латышской книги. Неделя литовской культуры прошла в Грузии, дни литовской литературы — на Украине, неделя литовской книги — в БССР.

В 1963 г. звание Героя Социалистического Труда присвоено ст. мастеру по добыче рыбы траулера «Крылов» И. Д. Барусевичусу и капитан-директору траулера В. В. Михасько.

Академия наук Литовской ССР. Основана в 1941 г. На 1 января 1964 г. в академии было 20 академиков и 18 чл.-корр. Президент — Ю. Ю. Матулис.

В 1963 г. в институтах АН Лит. ССР велась научная работа по следующим основным (профилирующим) научным направлениям: полупроводниковая электроника; спектроскопия атомов и молекул; разработка теории и методов электроосаждения металлов и гальванопокрытий с заранее заданными свойствами; теоретическая и техническая кибернетика; высокотемпературная теплофизика; биологические основы повышения продуктивности растениеводства и животноводства; история, литература и язык литовского народа.

Ин-том физики и математики получены важные результаты в области полупроводниковой электроники. Ин-т энергетики и электротехники достиг определенных результатов по определению оптимальных параметров сельских электрических распределительных сетей. Ин-т химии и химической технологии продолжал разрабатывать теорию электроосаждения металлов (полученные данные позволят усовершенствовать процессы блестящего гальванопокрытия металлов); проведены также исследования и разработаны конкретные мероприятия по устранению загрязнения р. Неман целлюлозно-бумажными комбинатами. В Ин-те ботаники создана микробиологическая и биохимическая группа; завершен ряд работ, имеющих важное значение для с.х-ва. Ин-т зоологии и паразитологии закончил ряд работ в области паразитологии и физиологии животных. Ин-том экономики завершена работа по разработке научно-обоснованной схемы развития и размещения производительных сил Лит. ССР. Ин-том истории совместно с Ин-том славяноведения АН СССР, Ин-том истории АН БССР и др. учреждениями подготовлен сборник документов «Восстание 1863 г. в Литве», т. II. Ин-том литовского языка и литературы подготовлен к печати I т. академической грамматики литовского языка, монографическое исследование «Классик литовской литературы К. Донелайтис и его эпоха» и др.

В 1963 г. академией и ее институтами проведены: 1-й всесоюзный симпозиум по многоэкстремальным задачам; Всесоюзный симпозиум по предельным теоремам теории вероятностей и их приложениям, проведенный совместно с Ин-том математики АН СССР и Вильнюсским ун-том им. Капсукаса; конференция прибалтийских республик и БССР по вопросам роста и развития высших растений; конференция по вопросам истории медицины в Прибалтике и Белоруссии; конференция по кодификации гражданского и гражданско-процессуального законодательства; 6-й межреспубликанский симпозиум по аграрной истории Восточной Европы (совместно с Ин-тами истории и славяноведения АН СССР), на котором два пленарных заседания были посвящены 100-летию восстания 1863—64 гг.;

1-я всесоюзная конференция по вопросам советской фольклористики (совместно с Научным Советом по фольклористике при Отделении языка и литературы АН СССР), республиканская конференция по метеорологии и климатологии, конференции, посвященная 200 летию со дня рождения литовского народного поэта А. Страздаса, XIII республиканское совещание диалектологов и др. конференции и совещания. В 1963 г. были проведены две сессии общего собрания академии. Принят новый устав и избран новый президиум АН Лит. ССР.

В 1963 г. академией издано ок. 70 отдельных изданий объемом почти 1200 печатных листов. Среди изданных работ: «Теория и практика блестящих гальванопокрытий» (на рус. яз.), ежегодник «Балтика» (на лит., рус., англ. яз.), т. 1; «Введение в количественную интерпретацию магнитных наблюдений», «Силикатные изделии и их применение в строительстве», т. 2, «Исследование и обогащение растительных ресурсов Прибалтики и Белоруссии», «Ревматизм», т. 4, «Экономическая оценка земли и ее использование», «Вопросы экономики строительства», «Очерки литовской этнографии», «Названия рек и озер Литовской ССР», «Вопросы литовского языкознания», т. 6, «Труды АН Литовской ССР» (серии А, Б и В) и др.

Культурная жизнь. Художественная литература и литературоведение. Из произведений литовской советской прозы, изданных в 1963 г., следует отметить роман М. Слуцкиса «Ступени в небо», показывающий, как в сложной обстановке классовой борьбы в деревне в первые послевоенные годы формируется характер нового человека; роман Ю. Паукштелиса «Не заходи, солнышко» — продолжение ранее написанного им романа «Юность», повествует о событиях Великой Отечественной войны и немецко-фашистской оккупации. Изданы также роман Л. Вайтукайтиса «Без перемирия», посвященный первым послевоенным годам, роман И. Мэрса «Ничья длится мгновенье» о жизни гетто в годы гитлеровской оккупации, роман В. Сириос Гиры «Вот и все», книги И. Рагаускаса «Не хочу рая», Е. Симонайтите «В чужом доме» (продолжение книги «...А было так»). Изданы повести В. Петкявичюса «О чем кричат журавли», М. Слуцкиса «Дорога поворачивает к нам», И. Авижюса «Жители большой запруды», Л. Вайсбергса «На корабельном кладбище» и др., рассказы Ю. Балтушиса, И. Довидайтиса, А. Поцюса, А. Баужи, П. Трейниса и др.

Вышла в свет книга лирики В. Миколайтиса-Путинаса «Час бытия», в которой помещены стихотворения и лирические поэмы, написанные в последние годы, сборник избранных стихотворений А. Венцловы «Земля хорошая», новая книга поэта Э. Межелайтиса «Южная панорама», стихотворения Ю. Марцинкявичюса «Руки, делящие хлеб», 2-я книга «Вильнюсских этюдов» поэта В. Мозурюнаса. Изданы «Маленькие поэмы» А. Балтакиса, сборники стихотворений Я. Дягутите «На ладони Земли», Ю.Марцинкявичюса «Моя позиция», В. Рудокаса «Лето подсолнухов», В. Пальчинскайте «Камни цветут», В. Шимкуса «Контуры берега». Вышли первые книги молодых поэтов А. Бучиса «У звенящих камней», В. Спудаса «Синие сосны».

Вышли книги для детей: П. Парашкявичюса «Звезды звенят», А. Жукаускаса «Погонщица облаков», К. Сан «Лекарство от веснушек», В. Каволюнаса «Подвиги суровых дней», Р. Будриса «Рябой косарь», сборники сказок М. Слуцкиса «Спасибо камню шельмецу», А. Чекуолиса «Четыре ветра зимы»; книги стихотворений: А. Матутиса «Огни над Неманом», Я. Дягутите «Рожь поет», В. Гедры «Росы на лютиках», М. Вайнилайтиса «Бобовый сноп». Изданы избранные стихотворения А. Страздаса (к 200-летию со дня рождения), т. 5 собр. соч. Л. Гиры, «Поэзия» К. Бинкиса, «Рассказы» Ю. Гураускаса, книга избранных стихотворений З. Геле «Цветник», сборник «На небе солнце...», посвященный 200-летию со дня рождения основоположника литовской литературы К. Донелайтиса, книга «Воспоминания о А. Венуолисе», сборник «Очерк литовского фольклора».

Изданы сборники статей по вопросам литературы и литературоведения: А. Беляускаса «Пути и памятники», И. Лашкутиса «Литература и гуманистические идеалы», К. Амбрасаса «Мысли в пути», монография Ю. Лебедиса «Микалоюс Даукша», книга К. Довейки «Кристионас Донелайтис», первая книга А. Слуцкайте «Критические заметки».

Изданы: VI т. соч. В. Мицкявичюса-Капсукаса, книга соч. К. Диджюлиса «За счастье народа», воспоминания И. Каросаса «Говорят камни Вильнюса», И. Кличюса «Отняли даже неба синеву», В. Юргайтене «Не было часу холсты ткать», книги участников партизанского движения С. Науялиса «Следы затерялись в лесу», Ю. Паплаускаса «Нескоро рассвет».

Изданы на литовском языке произведения классиков русской литературы и книги советских писателей.

В 1963 г. В. Миколайтису-Путинасу присвоено почетное звание народного писателя Лит. ССР.

Театр. Театры республики в 1963 г. осуществили 39 новых постановок, в т. ч. 10 музыкальных и 29 драматических. Среди новых постановок Гос. академического театра драмы Лит. ССР: «Топаз» Паньоля (реж. Ю. Рудзинскас), «Круг» В. Римкявичюса (реж. В. Чибирас). Русский драм. театр Лит. ССР поставил «Идиот» по роману Ф. Достоевского (реж. Л. Лурье), «Платон Кречет» А. Корнейчука (реж. В. Лимантас), «Укрощение строптивой» У. Шекспира (реж. Л. Лурье) и др. В июле театр гастролировал в Ленинграде. Каунасский гос. драм. театр поставил пьесу Дж. Пристли «Скандальный случай с мистером Кэтли и миссис Мун» (реж. Г. Ванцявичюс), «Перед ужином» В. Розова (реж. Г. Ванцявичюс) и др., Шяуляйский драм. театр — «Двенадцатую ночь» У. Шекспира (реж. В. Лимантас), «Невесту» Р. Микалаускайте (реж. В. Лимантас), Клайпедский драм. театр — «Оптимистическую трагедию» В. Вишневского (реж. П. Гайдис), Паневежский драм. театр — «Золотой конь» Я. Райниса (реж. Ю. Мильтинис и В. Бледис), «Не покидай меня, Люда» И. Иосаде (реж. Ю. Мильтинис).

В 1963 г. прошел смотр спектаклей театров республики, посвященный 100-летию со дня рождения К. Станиславского. Лучшие режиссерские и актерские работы были отмечены премиями.

В 1963 г. артисту литовского цирка И. Раманаускасу присвоено звание нар. артиста Лит. ССР.

Музыка. Театр оперы и балета Лит. ССР поставил оперу С. Прокофьева «Любовь к трем апельсинам» (постановка В. Микштайте, балетмейстер В. Гривицкас, дирижер Р. Генюшас), оперу Н. Римского-Корсакова «Моцарт и Сальери» (постановка Ю. Грибаускаса, дирижер В. Виржонис), балет «Щелкунчик» П. Чайковского (постановка Б. Келбаускаса, дирижер Х. Потапинскас). В декабре театр с большим успехом гастролировал в Москве в Кремлевском Дворце съездов. Каунасский музыкальный театр поставил оперетту «Прекрасная Елена» Ж. Оффенбаха (реж. Р. Андреев, дирижер Ю. Индра), музыкальную комедию «Табачный капитан» В. Щербачева (реж. Р. Андреев, дирижер Ю. Индра).

Из музыкальных произведений, созданных композиторами республики в 1963 г., следует отметить вокально-симфоническую поэму Ю. Юзелюнаса «Колыбельная пеплу» на слова поэмы Ю. Марцинкявичюса, посвященную жертвам фашизма в Пирчюписе, кантату Ю. Башинскаса «Сказание о солдатском хлебе», кантату Р. Жигайтиса «Звени, школьная песня», симфоническую поэму В. Юргутиса «Форт смерти». Б. Горбульскис написал концерт для тромбона с оркестром, А. Кленицкис — концерт-поэму для виолончели с оркестром, В. Багдонас — концерт для английского рожка со струнным оркестром, Б. Дварионас — концерт для валторны со струнным оркестром, В. Клова — концерт для виолончели с оркестром. Новые музыкальные произведения создали В. Кайрюкштис, Э. Бальсис, В. Па-

кетурас, Т. Макачинас, А. Бражинскас, А. Будрюнас, А. Рекашюс, В. Баумилас, В. Лаурушас.

В феврале 1963 г. скончался нар. арт. Лит. ССР, композитор К. Галкаускас.

Кино. Литовской киностудией в 1963 г. выпущен художественный фильм «Хроника одного дня» (сценарист и реж. В. Жалакявичюс). Выпущены документальные короткометражные фильмы: «Плавать нужно», «Чайка ищет моря», «Перед открытием выставки». Создано 4 научно-популярных короткометражных фильма: «Электрография», «Вы рискуете жизнью», «К вашим услугам», «Книга — твой друг». Выпущено 44 номера киножурнала «Советская Литва» и 4 журнала «Пионер Литвы». На литовский язык дублировано 30 художественных фильмов и 63 части короткометражных фильмов.

В 1963 г. в республике насчитывалось 1479 киноустановок. Гос. киносеть в 1963 г. обслужила св. 38 млн. зрителей.

Изобразительные искусства. Среди новых произведений литовских художников: скульптура К. Маркса работы К. Богданаса, картина «Восстание крестьян в Литве в 1863 г.» А. Гудайтиса, «Где возник Электренай» В. Дилки, «Литовская ГРЭС» П. Раудуве, «Сувалкия» (Занеманье) А. Савицкаса, «Колхозник из Жемайтии» Л. Сургайлиса, «Рабочий Ю. Даргис» Ю. Шважаса, иллюстрации к сочинениям П. Цвирки работы графика В. Юркунаса, иллюстрации к поэме К. Донелайтиса «Времена года» графика В. Калинаускаса, новые работы П. Александравичюса, Р. Антиниса, С. Джякштаса, Р. Калпокаса, И. Кедайниса, Ю. Микенаса, Н. Петрулиса, Б. Заленсаса.

В 1963 г. были организованы: республиканская художественная выставка, республиканская выставка портрета, выставки работ М. Катилюте, В. Эйдукявичюса, Б. Уогинтаса, Э. Варнаса, 2-я республиканская выставка экслибриса. В Таллине работала выставка литовской советской графики, в Грузии — выставка литовской советской графики, плаката и книги. Выставки работ В. Юркунаса демонстрировались в Москве, Таллине и Ленинграде, С. Красаускаса — в Москве, акварелиста Ч. Контримаса — в Латвии, П. Сергиевича — в БССР. Произведения литовских художников экспонировались на различных выставках советского искусства за рубежом.

В республике были показаны выставки: грузинского изобразительного искусства, работ эстонских художников Л. Микко и К. Лийманда, русских советских художников — Кукрыниксов, Г. Нисского, Г. Верейского, И. Шадра, русской графики XVII—XIX вв., выставка «Художники Советской Прибалтики — Советской Армии».

В 1963 г. В. Юркунасу присвоено почетное звание нар. художника СССР, В. Мацкявичюсу — звание нар. художника Лит. ССР.

В 1963 г. скульптору Г. Иокубонису присуждена Ленинская премия за созданный им памятник жертвам фашизма в Пирчюписе.

Художественная самодеятельность. В 1963 г. в республике было 11 народных театров (в т. ч. 1 народный оперный театр), 1 народная филармония, 3 народных симфонических оркестра, 31 ансамбль народной песни и танца. В республике ок. 15 тыс. коллективов художественной самодеятельности (св. 250 тыс. участников). В мае состоялся 1-й республиканский слет мужских хоров. 12 коллективов художественной самодеятельности удостоены звания заслуженного коллектива Лит. ССР. Заслуженный коллектив Лит. ССР — студенческий ансамбль народной песни и танца Вильнюсского ун-та им. Капсукаса завоевал 1-е место на Всесоюзном смотре художественной самодеятельности профсоюзов. В 1963 г. в народных университетах и их филиалах училось св. 32 тыс. слушателей. В республике работало 64 общественных музея, 42 общественные библиотеки, 43 общественных дома культуры и клуба.

Общественные и культурные контакты с зарубежными странами. В 1963 г. Литовскую ССР посетили: парламентская делегация Коста-Рики, работники печати и строители СФРЮ, делегация партийных работников из Эрфурта (ГДР), секретарь ЦК КП Аргентины Х. Арнедо Альварес, делегация Общества польско-советской дружбы, делегация работников просвещения ПНР, кубинские строители, писатели из ГДР, РНР, представители молодежи Кубы, ВНР, ДРВ, Индонезии, Гвинеи и др. стран Азии и Африки, ок. 1 тыс. туристов многих стран. Литовские туристы побывали в ряде стран.

В августе по польскому радио проводилась декада литовской культуры, в сентябре — по литовскому радио — декада польской культуры, в октябре проведена неделя книги ГДР.

В Литве гастролировали: Дрезденский симфонический оркестр, македонский ансамбль песни и танца из Скопле (СФРЮ), индийская балетная труппа «Литл балет», мастера польской эстрады, артисты из СФРЮ, ЧССР, Бразилии и др. стран. Заслуженный коллектив республики — студенческий ансамбль народной песни и танца Каунасского политехнического ин-та выезжал на гастроли в Польшу; мастера литовского искусства — на гастроли в Финляндию.

МОЛДАВСКАЯ СОВЕТСКАЯ СОЦИАЛИСТИЧЕСКАЯ РЕСПУБЛИКА

(Молдавия, МССР)

Общие сведения. Площадь — 33,7 тыс. $км^2$. Население — 3245 тыс. чел., средняя плотность населения — 96,3 чел. на 1 $км^2$ (на 1 января 1964 г., оценка). Делится на 18 сельских районов, имеет 18 городов и 22 поселка городского типа. Столица — Кишинев (267 тыс. жит.; на 1 января 1964 г.; оценка). Основное население республики (по переписи 1959 г.) — молдаване (65,4%); украинцев — 14,6%, русских — 10,2%, гагаузов — 3,3%, болгар — 2,1% и др.

Государственный строй. Молдавская ССР — союзная советская социалистическая республика, входящая в состав СССР. Действующая конституция утверждена 12 февраля 1941 г. Верховный Совет ныне действующего 6-го созыва избран 3 марта 1963 г. в количестве 312 депутатов, в т. ч. 118 женщин; в составе депутатов 200 членов и кандидатов в члены КПСС; рабочих и колхозников в избранном составе 192 чел. Председатель Верховного Совета — А. П. Лупан, зам. председателя: И. В. Кускевич, Е. И. Осташко, В. А. Захаров, А. П. Чеботарь. Председатель Президиума Верховного Совета — К. Ф. Ильяшенко (с апреля 1963 г.), заместители: А. С. Константинов, В. В. Сибряева, секретарь — А. Н. Крачун, члены: Е. С. Апостул, Г. Д. Ардельяну, И. И. Бодюл, В. Г. Буга, П. А. Дорофеев, Е. И. Климова, И. С. Кодица, В. С. Кушнир, Г. И. Лавранчук, Д. И. Мищенко, С. С. Сидоренко, В. С. Соловьева, П. Н. Унгурян. Председатель Совета Министров и министр иностранных дел — А. Ф. Диордица, первый зам. председателя и министр производства и заготовок с.-х. продуктов — М. И. Сидоров, зам. председателя и председатель Комитета партийно-государственного контроля ЦК КП Молдавии и Совета Министров МССР — П. В. Воронин, зам. председателя — А. В. Коробчану.

Молдавская ССР образует экономический административный район во главе с Советом народного хозяйства.

Коммунистическая партия Молдавии на 1 января 1964 г. имела 69849 членов и 6874 кандидата в члены партии, объединенных в 2479 первичных партийных организациях.

12 апреля 1963 г. состоялся VII пленум ЦК КП Молдавии, обсудивший вопрос о ходе выполнения партийными комитетами Лазовского и Чимишлийского производственных колхозно-совхозных управлений постановления Мартовского пленума ЦК КПСС (1962 г.) и V пленума ЦК КП Молдавии. Утвержден состав Комитета партийно-государственного контроля ЦК КП Молдавии и Совета Министров Молд. ССР. 5 июля VIII пленум ЦК КП Молдавии обсудил вопрос об итогах Июньского пленума ЦК КПСС (1963 г.) и задачах партийной организации Молдавии по улучшению идеологической работы. На состоявшемся 16 октября IX пленуме ЦК КП Молдавии был обсужден вопрос о состоянии и мерах улучшения работы с кадрами в республиканской партийной организации и повышения их ответственности за порученное дело и вопрос о партийном руководстве комсомольскими организациями.

25—26 декабря проходил XI съезд КП Молдавии. Съезд заслушал и обсудил отчетные доклады ЦК КП Молдавии и Ревизионной комиссии КП Молдавии, избрал ЦК КП Молдавии и Ревизионную комиссию КП Молдавии. 26 декабря I пленум ЦК КП Молдавии избрал Президиум ЦК КП Молдавии и секретариат.

Президиум ЦК КП Молдавии: И. И. Бодюл, П. В. Воронин, А. Ф. Диордица, К. Ф. Ильяшенко, Д. С. Корнован, Н. А. Мельников, П. А. Паскарь, Б. А. Стешов, Н. А. Щелоков; кандидаты в члены Президиума — Г. И. Лавранчук, И. Т. Савченко, С. С. Сидоренко. Первый секретарь ЦК КП Молдавии — И. И. Бодюл, второй секретарь — Н. А. Мельников, секретари — П. А. Паскарь (он же—председатель Бюро ЦК КП Молдавии по руководству сельским хозяйством), Б. А. Стешов (он же — председатель Бюро ЦК КП Молдавии по руководству промышленностью и строительством), П. В. Воронин (он же — председатель Комитета партийно-государственного контроля ЦК КП Молдавии и Совета Министров МССР).

Ленинский Коммунистический Союз Молодежи Молдавии (ЛКСММ) на 1 января 1964 г. имел в своих рядах 212 769 комсомольцев, объединенных в 2955 первичных комсомольских организациях.

10 мая 1963 г. состоялся 4-й пленум ЦК ЛКСМ Молдавии, обсудивший вопрос о состоянии и мерах улучшения атеистического воспитания молодежи республики. 19 июля 5-й пленум ЦК ЛКСММ обсудил вопрос об итогах Июньского пленума ЦК КПСС и роли комсомольских организаций в воспитании молодежи на современном этапе строительства коммунизма. 6-й пленум ЦК ЛКСМ Молдавии, состоявшийся 10 октября, обсудил вопрос о руководстве Чадыр-Лунгским сельским комитетом комсомола бригадными и групповыми комсомольскими организациями.

Комсомол Молдавии принимал активное участие в хозяйственном и культурном строительстве как в республике, так и за ее пределами. Св. 2 тыс. комсомольцев выехало на стройки семилетки в Казахстан, Сибирь, на Урал и Дальний Восток. Комсомол республики шефствует над строительством 40 промышленных объектов, в т. ч.: Кучурганской ГРЭС, Александренского сахарного з-да и др. Св. 2,5 тыс. юношей и девушек трудятся на ударных стройках Молдавии. За 1963 г. молодыми рабочими промышленности внесено св. 600 рационализаторских предложений, которые дали св. 370 тыс. руб. экономии. В республике созданы отряды «Комсомольского прожектора».

В 1963 г. на фермах республики работало 35 тыс. юношей и девушек, из них 8 тыс. комсомольцев. На 8 тыс. комсомольских гектарах в 1963 г. выращено по 37,5 *ц* кукурузы, а на 3 тыс. *га* молодежь вырастила по 50 *ц* и выше. В садоводстве и виноградарстве работает св. 39 тыс. юношей и девушек.

В республике в колхозах и совхозах создано 27 комбинатов, где молодежь совмещает общеобразовательную учебу с повышением агрономических и зоотехнических знаний, обучается механизаторским специальностям. Всего в республике проходят механизаторский всеобуч ок. 20 тыс. молодых колхозников и рабочих совхозов. Ок. 80 тыс. юношей и девушек занимаются в кружках политического просвещения. Св. 10 тыс. молодых тружеников предприятий, строек, колхозов и совхозов изучают основы экономических знаний.

Первый секретарь ЦК ЛКСММ — Г. И. Лавранчук, второй секретарь — В. С. Бойко, секретари — А. П. Царан, М. Е. Руснак.

Профессиональные союзы. На 1 января 1964 г. в республике 532,9 тыс. членов профсоюзов, объединенных в 4672 первичных профсоюзных организациях. 19—20 сентября состоялся 4-й съезд профсоюзов Молдавии. Пред. Совета профсоюзов Молдавии — С. С. Сидоренко.

Народное хозяйство. Промышленность. В 1963 г. выпуск валовой продукции промышленности по сравнению с 1962 г. увеличился на 10%, план 1963 г. выполнен на 102%. Валовая продукция промышленности за истекшие 5 лет увеличилась на 73%, вместо 62%, предусмотренных семилетним планом на эти годы. Сверх заданий семилетки выпущено продукции на сумму более 200 млн. руб.

По сравнению с 1962 г. валовая продукция отдельных отраслей промышленности увеличилась: химической пром-сти на 35%, машиностроения и металлообработки на 30%, пром-сти строительных материалов на 5%, лесной и деревообрабатывающей на 14%, легкой пром-сти на 6% и пищевой пром-сти на 10%. По производству растительного масла, цельномолочной продукции и табака республика уже достигла уровня 1965 г.

В 1963 г. в республике начато серийное производство электромашин, виноградниковых тракторов и холодильников.

Производство важнейших видов промышленной продукции

Виды продукции	1961 г.	1962 г.	1963 г.
Электроэнергия (млн. *квт-ч*)	751,2	893,5	530
Электродвигатели переменного тока мощностью до 100 *квт* (шт.)	7487	9542	12510
Станки металлорежущие (шт.)	1055	1000	1769
Насосы центробежные (шт.)	13308	19044	23780
Стиральные машины (тыс. шт.)	10,0	20,1	42,8
Кирпич строительный (млн. шт.)	129,7	120,7	102,3
Известь строительная (тыс. *т*)	36,1	35,7	182,4
Цемент (тыс. *т*)	10,2	273,5	445,4
Железобетонные изделия (тыс. $м^3$)	262,1	322,1	354,0
Чулочно-носочные изделия (млн. пар)	16,0	16,5	17,2
Бельевой трикотаж (тыс. шт.)	7269	7526	7573
Обувь кожаная (тыс. пар)	5840	6200	6578
Кондитерские изделия (тыс. *т*)	16,4	18,1	21,4
Масло растительное (промышл. производство) (тыс. *т*)	111,8	123,9	115,3
Масло животное (промышл. производство) (тыс. *т*)	11,2	11,1	9,9
Мясо (включая субпродукты I категории, промышл. производство) (тыс. *т*)	61,4	76,6	77,6
Консервы (млн. усл. банок)	433,0	469,9	501,3
Вино виноградное* (млн. *дкл*)	12,6	15,5	20,6
Сахар-песок (тыс. *т*)	232,5	275,2	202,6
Папиросы (млн. шт.)	3306	3029	3744

* Кроме того, предприятиями Совиархоза, расположенными за пределами республики, произведено вина (млн. *дкл*): в 1962 г. — 6,3, в 1963 г. — 7,6.

Промышленными предприятиями, научно-исследовательскими и конструкторскими организациями было создано за год ок. 40 новых типов машин, механизмов и приборов. На промышленных предприятиях было освоено более 20 впервые производящихся в республике видов продукции машиностроения.

В 1963 г. предприятиями и организациями республики проводились работы по дальнейшему внедрению новой техники, комплексной механизации, автоматизации производственных процессов и передовой технологии. На Кишиневском тракторосборочном з-де внедрена поточная механизированная линия сборки трактора Т-50В; на кишиневском заводе «Электромашина» организован комплексно-механизированный участок сборки стиральных машин; на Кишиневском з-де металлоизделий им. Калинина — 3 линии по производству крепежных деталей; в цементной пром-сти освоено производство цемента с высокоалюминатными добавками и др. В легкой пром-сти налажен массовый выпуск швейных изделий высшего и улучшенного качества. В сахарной промышленности на 3 участках осуществлена автоматизация основных процессов сахарного производства. В винодельческой пром-сти внедрено св. 200 поточно-механизированных линий. Во всех отраслях промышленности проводилась модернизация действующего оборудования; на предприятиях Совнархоза модернизировано более 550 единиц оборудования.

В 1963 г. в народное хозяйство республики внедрено ок. 13 тыс. рационализаторских предложений, что дает св. 5 млн. руб. экономии в расчете на год. Производительность труда во всей промышленности возросла по сравнению с 1962 г. на 5%. От снижения себестоимости получена сверхплановая экономия примерно 7 млн. руб.

В 1963 г. введено в действие 9 новых промышленных предприятий, в т. ч.: Чимишлийский з-д масла и сухого обезжиренного молока, заводы железобетонных изделий в Бельцах и Бендерах, хлебозавод в Унгенах, ТЭЦ Александренского сахарного з-да. Осуществлялась дальнейшая реконструкция и расширение действующих предприятий. Построено 35 отдельных цехов, в т. ч. производственный корпус электромеханического з-да им. Котовского, цех по производству керамзита на Кишиневском комбинате строительных материалов, цех сборного железобетона на Тираспольском з-де железобетонных изделий № 2, Оргеевский полигон железобетонных изделий и ряд других цехов и производств.

Сельское хозяйство. На 1 января 1964 г. в республике имелось 507 колхозов, 62 совхоза.

Распределение посевных площадей по сельскохозяйственным культурам (тыс. *га*)

Культуры	1953 г.	1961 г.	1962 г.	1963 г.
Вся посевная площадь	1938	1892	1901	1913
В том числе:				
Зерновые и бобовые	1235	1155	1193	1149
Из них: пшеница озимая	578	417	377	348
кукуруза	435	589	652	628
Технические культуры	328	329	340	368
Из них: подсолнечник	190	224	224	226
сахарная свекла (фабричная)	51	70	78	94
табак	16	13	13	25
Овоще-бахчевые культуры и картофель	111	93	94	95
Кормовые культуры	264	314	274	301

В 1963 г. колхозами и совхозами заложено многолетних насаждений на площади 18 тыс. *га*. На 1 января 1963 г. площадь садов и виноградников во всех категориях хозяйств составляла 421 тыс. *га*.

В 1963 г. в Молдавии сложились крайне неблагоприятные погодные условия, в результате чего производство зерна, сахарной свеклы, винограда и некоторых других с.-х. продуктов по сравнению с 1962 г. несколько уменьшилось. В 1963 г. в республике собран рекордный урожай табака — 39 тыс. *т*.

Поголовье продуктивного скота (во всех категориях хозяйств, тыс. голов)

	1953 г.	1961 г.	1962 г.	1963 г.
Крупный рогатый скот	518	728	808	863
В т. ч. коровы	197	293	314	328
Свиньи	417	1382	1487	863
Овцы и козы	1480	1802	1795	1684

В связи с недостатком кормов колхозы и совхозы организованно произвели в конце 1963 г. большую, чем обычно выбраковку свиней, в результате чего сократилось поголовье свиней.

Производство продуктов животноводства (во всех категориях хозяйств)

	1953 г.	1961 г.	1962 г.	1963 г.
Мясо (в убойном весе) (тыс. *т*)	85	116	139	142
Молоко (тыс. *т*)	277	608	616	585
Яйца (млн. шт.)	212	381	410	390

Большую трудовую победу одержали колхозы и совхозы республики, продав государству в 1963 г. 40,3 млн. пудов зерна, 255 тыс. *т* подсолнечника, 39 тыс. *т* табака. Такого количества зерна, подсолнечника и табака в республике ранее не закупалось.

Отдельные колхозы, совхозы, бригады, звенья, несмотря на неблагоприятные погодные условия, вырастили высокий урожай. По зерновым культурам урожайность составила 16,1 *ц*. В колхозах им. Ленина Тираспольского производственного управления собрано по 26,4 *ц* с *га*; им. Суворова Леовского управления — 25,9 *ц*, «Прогресс» Каларашского управления — по 25,4 *ц*. Урожайность кукурузы составила 22,9 *ц* зерна с *га*; колхоз «Заря коммунизма» Тираспольского управления — 40,4 *ц*, колхоз «Победа» Леовского управления — 43,9 *ц*, им. Кирова Фалештского управления — 42,7 *ц*. Урожайность подсолнечника составила 14,3 *ц* с *га*; в колхозе «Рассвет» Единецкого управления — 25,9 *ц*, им. Кирова Фалештского управления — 25,5 *ц*. Урожай сахарной свеклы—128 *ц* с *га*; колхозы «Вяцэ ноуэ» и «Путь к коммунизму» Оргеевского управления получили по 214—224 *ц*, «Патрия» и «Звезда» Флорештского управления по 208—209 *ц*, колхозы «Маяк» и «Заветы Ильича» Единецкого управления — по 201—218 *ц*. Урожай плодов и ягод с одного *га* составил 45,2 *ц*; в колхозе им. Хрущева Дондюшанского управления получено по 126 *ц*, «Победа» Ново-Аненского управления по 107, в совхозе им. Ленина — по 118,5 *ц* и в совхозе им. Дзержинского— по 117,6 *ц* с *га*. Урожайность винограда составила 44,7 *ц* с *га*; в колхозах «Пограничник» Единецкого управления получено 115 *ц*, им. Ленина (с. Парканы) Тираспольского управления — 94,5 *ц*.

Мяса было произведено в среднем по колхозам республики по 41,6 *ц* на 100 *га* пашни, но в ряде колхозов его произведено значительно больше. Колхоз «Маяк» Единецкого производственного управления произвел по 86,2 *ц*, колхоз «Заветы Ленина» Чимишлийского управления — 86 *ц*, «Бируинца» Ново-Аненского управления — 85,4 *ц*.

Молока надоено в среднем по колхозам республики на 100 *га* с.-х. угодий 181 *ц*; в колхозе «Пограничник» Тираспольского производственного управления получено 436 *ц*, в Единецком управлении колхоз «Погра-

ничник» получил 423 *ц*, «Маяк» — 418 *ц*. Средний удой молока на фуражную корову составил в колхозах 1782 *кг*; в колхозе «Заря коммунизма» Каушанского производственного управления — 3 137, им. Свердлова Тираспольского управления — 3 046, «Вяца ноуэ» Ново-Аненского управления — 2 829 *кг*. В 1963 г. удой молока от фуражной коровы в совхозах был несколько выше, чем в колхозах и составил 2 007 *кг*.

Сельское хозяйство республики в 1963 г. получило значительное количество современной техники: 3040 тракторов, 1349 грузовых автомобилей, 1047 кукурузоуборочных, 396 свеклоуборочных, 390 зерноуборочных и 324 силосоуборочных комбайнов, 471 доильную установку и др.

Колхозами и совхозами в 1963 г. построено помещений для коров и телят на 61 тыс. голов, свинарников на 184 тыс. голов, овчарен — на 28 тыс. голов, птичников — на 637 тыс. птиц.

Важнейшие события в жизни республики. (О событиях партийной жизни см. раздел Коммунистическая партия Молдавии).

3 марта 1963 г. в республике прошли выборы в Верховный Совет МССР и местные Советы депутатов трудящихся. В выборах принимало участие 99,90% избирателей. В местные Советы депутатов трудящихся избран 30 061 депутат, в т. ч. 14 047 женщин, в числе депутатов 12 781 член и кандидат в члены КПСС; рабочих и колхозников—21 102.

3—4 апреля 1963 г. на 1-й сессии Верховного Совета МССР 6-го созыва был избран Президиум Верховного Совета МССР, образовано правительство республики — Совет Министров МССР. На сессии принято постановление о состоянии и мерах улучшения капитального строительства, планировки, застройки и благоустройства городов, районных центров и сел республики. 27—28 декабря на 2-й сессии Верховного Совета МССР были приняты законы о гос. плане развития нар. х-ва МССР на 1964—65 гг., о гос. бюджете МССР на 1964—65 гг. и утвержден отчет об исполнении гос. бюджета за 1962 г.

В октябре рабочие, инженерно-технические работники и служащие пищевой пром-сти Молдавии обратились к труженикам пищевой пром-сти СССР с призывом более полно и рационально использовать сырье, увеличить выпуск продукции, улучшить качество и расширить ассортимент продуктов питания. В республике 375 предприятий, строительных организаций, колхозов и совхозов, 12 тыс. цехов, участков, бригад, ферм, объединивших 308 тыс. чел., участвуют в соревновании за коммунистический труд. В октябре ЦК КПСС и Совет Министров СССР поздравили ЦК КП Молдавии, Совет Министров МССР и всех трудящихся республики с большой трудовой победой — выполнением социалистических обязательств по продаже зерна государству.

25 декабря промышленность республики досрочно выполнила годовой план по выпуску валовой продукции.

В 1963 г. продолжало расширяться жилищное и культурно-бытовое строительство. За счет гос. средств и средств населения с помощью гос. кредита в городах и рабочих поселках введено в эксплуатацию 540 тыс. $м^2$ жилой площади. Колхозниками и сельской интеллигенцией построено с помощью гос. и колхозного кредита 10,5 тыс. жилых домов. Введено в действие 33 школы (на 18 740 мест), детских дошкольных учреждений на 1 625 мест.

В 1963 г. в республике проведен ряд республиканских совещаний, посвященных различным вопросам хозяйственной и культурной жизни. 14 января республиканское совещание передовиков с. х-ва обсудило итоги 1962 сельскохозяйственного года и задачи работников с. х-ва Молдавии на 1963 г. Участники совещания приняли обращение ко всем труженикам с. х-ва республики. 25 января республиканское собрание научно-технической интеллигенции было посвящено обсуждению итогов Ноябрьского (1962 г.) пленума ЦК КПСС и VI пленума КП Молдавии и задачам по улучшению н.-и. и проектно-конструкторской работы. В феврале состоялось 2-е республиканское совещание передовиков соревнования за коммунистический труд; республиканское совещание по вопросам капитального строительства; республиканское совещание по повышению жирномолочности крупного рогатого скота, принявшее обращение к труженикам с. х-ва. В марте — республиканское совещание работников актива потребительской кооперации. 12 июля состоялось республиканское совещание партийно-хозяйственного актива, посвященное итогам обсуждения письма ЦК КПСС и Совета Министров СССР об основных принципах и направлениях разработки народнохозяйственного плана на 1964—65 гг. и о ходе составления народнохозяйственного плана в промышленности, строительстве и на транспорте республики на последние два года семилетки. 5 сентября состоялся 1-й республиканский съезд рационализаторов и изобретателей республики. В ноябре состоялось республиканское совещание партийно-хозяйственного актива. Совещание обсудило вопрос о выполнении народнохозяйственного плана в области промышленности, строительства, транспорта, торговли и гос. бюджета республики за 10 месяцев 1963 г.

14 марта в республике состоялось собрание творческой интеллигенции; в апреле и августе — совещания идеологических работников республики. В апреле проходила неделя русской советской музыки в Молд. ССР, в июле — неделя молдавского искусства в Эст. ССР; в сентябре — декада болгарской культуры в Молд. ССР.

Академия наук Молдавской ССР. Основана 2 августа 1961 г. Президент — Я. С. Гросул.

В 1963 г. н.-и. учреждения АН МССР разрабатывали ряд важных проблем, имеющих общесоюзное значение. Результаты ряда законченных работ переданы в 1963 г. для внедрения в нар. х-во. Составлен оптимальный план перевозок сахарной свеклы в республике, экономический эффект от внедрения которого составит 200—250 тыс. руб. экономии в год; найдены оптимальные значения длины волн и напряженности поля и на основе этого разработана и сконструирована установка ЭФИ-2 для уничтожения ряда насекомых — вредителей садов; для Николаевского судостроительного з-да составлены два варианта программирующего устройства с входным адресным языком для машины «Урал-2»; усовершенствован метод получения нового эстрогенного стимулятора роста животных — 3,3 — диаллилстилбэстрола; разработана технология промышленного производства витамина B_{12} путем термофильного сбраживания спиртовой барды; изготовлены первые опытные партии кормового лизина; совместно с Кишиневским с.-х. ин-том выведены новые высокоурожайные гибриды кукурузы «Кишиневский-165», «Кишиневский-160», «Кишиневский-136»; на базе метода отдаленной географической гибридизации получен новый перспективный сорт озимой пшеницы «Кишиневская-24», а также выведен и районирован сорт сои «Кишиневская-1»; разработаны научно-обоснованные элементы системы применения минеральных и органических удобрений под сахарную свеклу, кукурузу и сахарное сорго для центральной зоны Молд. ССР и др.

В 1963 г. в АН были проведены: 3-е всесоюзное совещание по полупроводниковым соединениям, 3-е всесоюзное совещание по квантовой химии, Всесоюзный коллоквиум по химии индольных соединений, научно-методическая конференция по итогам исследовательской работы с кукурузой в Молдавии за 1961—62гг., Всесоюзная конференция по вопросам применения микробных метаболитов в животноводстве, республиканское научно-производственное совещание по рыбному хозяйству, научная сессия Отделения общественных наук АН МССР и Ин-та истории партии при ЦК КП Молдавии, посвященная 60-летию II съезда РСДРП; научная сессия, посвященная декаде болгарской культуры в Молдавии, республиканское совещание по размещению и специализации с.-х. производства, республиканское совещание историков, научная сессия, посвященная 125-летию со дня рождения молдавского писателя и ученого Б. П. Хаждеу и др.

Ученые АН МССР принимали участие в работе ряда международных конференций.

В 1963 г. учеными АН было издано 72 труда общим объемом 509 печатных листов. В их числе: «Русско-молдавский химический словарь» Д. Т. Батыра (на рус. яз.), «Вопросы обмена веществ плодовых и овощных растений» (коллектив авторов, на рус. яз.), «Инфекционные заболевания культурных растений Молдавии» (в. 2—3, коллектив авторов, на рус. яз.);

«Паразиты животных и растений Молдавии» (коллектив авторов, на рус. яз.); «Некоторые вопросы организации и комплексного развития сельского хозяйства Молдавии» И. В. Ширшова (на рус. яз.); «Экономические проблемы капитального строительства в Молдавской ССР» (коллектив авторов, на рус. яз.); «Вопросы производительности труда и эффективности производства» (коллектив авторов, на рус. яз.); «Осуществление ленинского кооперативного плана в молдавской деревне» С. Я. Афтенюка, К. В. Стратиевского и В. И. Царапова (на рус. яз.); «Из истории революционного движения и социалистического строительства в Молдавии» (коллектив авторов, на рус. яз.); «Очерк истории молдавской советской литературы» (коллектив авторов, на рус. яз., М.), «Вопросы романского языкознания. Мат-лы I Всесоюзного совещания по романскому языкознанию»; «Вопросы литературы и фольклора» (коллектив авторов); «Сборник теоретических мат-лов по молдавской литературе» (коллектив авторов) и др.

Культурная жизнь. Художественная литература. В 1963 г. вышли: «Рассказы.— Новеллы.— Лирика» Е. Букова, роман «Степные баллады» И. Друцэ, рассказы «Дорогами жизни» Л. Барского (на рус. яз.), «Все дни недели» И. Шрайбмана, «Солнце над селом» Г. Георгиу (на рус. яз.); сборники стихотворений: Б. Крапчана (на рус. яз.), К. Шишкана (на рус. яз.), А. Стрымбану, П. Заднипру (на рус. яз.), П. Боцу, Н. Костенко.

В журнале «Ништрул» в 1963 г. опубликован роман Г. Георгиу «Илинка» (№ 11—12), большие циклы рассказов В. Рошки (№ 1, 2, 6), повесть Р. Лунгу «Талисман» (№ 9); стихотворения: Б. Истру (№ 2, 4, 6), И. Балцан (№ 5), Г. Виеру (№ 11), В. Телеукэ (№ 4, 11), Ал. Чиботару (№ 6), Ар. Чиботару (№ 1, 2), Е. Букова (№ 10), Л. Дамиана (№ 9).

Вышел труд Г. Богача «Пушкин и молдавский фольклор» (на рус. яз.).

В 1963 г. скончался писатель В. М. Шевелов.

Театр. В 1963 г. театры республики подготовили 28 премьер. Молдавский муз.-драм. театр им. Пушкина поставил: «Далскабаты, грешная деревня» («Дьявол в командировке») Я. Дрды (реж. В. Герлак), «Не делайте мне добра» Г. Маларчука, «Горькая доля» М. Старицкого, «Две жизни и третья» Ф. Видрашку (реж. последних трех спектаклей В. Купча). Русский драм. театр им. Чехова показал спектакли: «Родная мать» Н. Алтухова (реж. Ю. Соколов), «Девушка из Хетафэ» Лопе де Вега (реж. Сабуров), «Осторожно — Мякишевы!» А. Мовзона (реж. Ю. Соколов). Среди новых спектаклей Бельцкого молдавско-русского драм. театра: «Никита Кожемякин и Змей Горыныч» А. Тудоровской (реж. К. Иванов), «День рождения Терезы» Г. Мдивани (реж. А. Мирошников), «Дамоклов меч» Н. Хикмета (реж. А. Пынзару) и др. Республиканский театр юного зрителя «Лучафэрул» показал спектакль «Звезда Севильи» Лопе де Вега (реж. Н. Аронецкая) и др.

Молдавский муз.-драм. театр им. Пушкина принимал участие в неделе молдавского искусства в Эстонии; театр «Лучафэрул» показал свои спектакли на сцене Кремлевского театра.

В республике отмечалось 30-летие Молдавского муз.-драм. театра им. Пушкина.

Звание нар. арт. МССР присвоено В. Н. Головченко.

Музыка. Молдавский государственный театр оперы и балета поставил оперы Дж. Пуччини «Чио-Чио-сан» (постановка Е. Платона, дирижер М. Кафтанат) и «Аурелия» Д. Гершфельда (в новой муз.-сценической редакции; постановка Е. Платона, дирижер Л. Худолей); балеты «Жизель» А. Адана (постановка Н. Федоровой, дирижер Л. Гаврилов) и «Голубой Дунай» на музыку И. Штрауса (постановка С. Дречина, дирижер Л. Гаврилов).

Композиторами республики созданы новые произведения. Впервые в 1963 г. были исполнены пьеса для скрипки и фортепиано «Памяти Прокофьева» и «Кончерто рустико» В. Полякова. Новые фортепианные пьесы написали Г. Няги, В. Загорский, А. Стырча, В. Сырохватов.

В республике состоялась неделя русской советской музыки, в которой приняли участие композиторы Д. Шостакович, А. Эшпай, М. Чулаки, Н. Пейко, А. Островский, скрипачи Д. Ойстрах и В. Пикайзен, виолончелист М. Ростропович, пианист Д. Башкиров, квартет им. Бородина, Воронежский народный хор и др.

Кино. В 1963 г. киностудией «Молдова-фильм» выпущен полнометражный художественный фильм «Ждите нас на рассвете» (сценарий И. Прута и Э. Лотяну, постановка Э. Лотяну). Выпущено 9 короткометражных фильмов, в т. ч.: 1 художественный («Улица слушает»), 8 хроникально-документальных («Двадцать первый», «Жок», «Наша семья», «Жемчужина страны ветров», «Рядом с нами», «И снова осень», «Твой ровесник», «Техника идет на поля»). Выпущено 8 научно-популярных фильмов и 36 номеров киножурналов.

На 1 января 1964 г. насчитывалось 1002 киноустановки, ими обслужен 31 млн. зрителей.

Изобразительные искусства. Среди произведений, созданных молдавскими художниками в 1963 г.: скульптура «Голова колхозницы» А. Майко, пейзажи Кучурганской ГРЭС живописца И. Ершова, работа В. Зазерской «Во имя жизни», картина Я. Дацко «Большой урожай», скульптура К. Кобизевой «Песня», серия сатирических листов Б. Широкорада «Битые и недобитые», серия эстампов И. Богдеско, серия графических работ Г. Зыкова, серия акварелей из цикла «Вековая дружба молдавского и русского народов» Л. Григорашенко.

В 1963 г. в республике работали 12 выставок: сатирических работ Г. Саинчука «Маски. Шаржи», «60 дней в Китае» А. Васильева, выставка работ Б. Несведова, выставка работ молдавских художников, созданных в 1962 г., выставка одесских художников В. Власова и Г. Крижевского, выставка западноевропейского искусства XV—XIX вв., передвижная выставка «Искусство в быт» и др. Было организовано 25 передвижных выставок по районам и городам республики. В Таллине в связи с неделей молдавского искусства демонстрировались выставки изобразительного искусства и прикладного искусства республики. Выставка молдавского прикладного искусства и выставка «60 дней в Китае» А. Васильева работали в Одессе, выставка произведений молдавских художников — во Львове.

В 1963 г. звание нар. художника СССР присвоено И. Т. Богдеско, звание нар. художника МССР — Н. А. Алентьеву, И. Д. Виеру, Б. Н. Широкораду.

Союз художников насчитывает 92 члена и 12 кандидатов, Союз архитекторов — 58 членов.

Художественная самодеятельность. В республике насчитывается ок. 5 тыс. кружков художественной самодеятельности с 120 тыс. участников.

В 1963 г. состоялся республиканский смотр народных театров и драматических коллективов «Театральная весна», в котором приняли участие 40 драм. коллективов и 12 народных театров. В республиканском смотре художественной самодеятельности участвовало 56 хоровых коллективов, 66 танцевальных коллективов, 13 духовых, 10 молдавских и 8 русских оркестров народных инструментов. Лучшие коллективы художественной самодеятельности участвовали в неделе молдавского искусства в Эст. ССР.

В 1963 г. звание народных присвоено театральным коллективам Бельцкого городского и Каушанского районного домов культуры и Клуба медицинских работников Тирасполя; хорам Кишиневского сельскохозяйственного ин-та и с. Гашпар Единецкого р-на; танцевальным коллективам Кишиневского ун-та, кондитерско-макаронной ф-ки, Резинского районного и Тираспольского городского домов культуры.

Общественные и культурные контакты с зарубежными странами. В 1963 г. республику посетил ряд делегаций многих стран: делегации Народного собрания НРБ, делегации Революционного совета Бирманского Союза, делегации партийных работников КП Австрии, группа участниц Всемирного конгресса женщин, американские ученые, делегации молодежи Ганы и др. В республике прошли гастроли артистов из ЧССР, ПНР, СФРЮ, Англии, США и др. стран. Во время декады болгарской культуры в Молдавии выступали с концертами ансамбль песни и танца НРБ и многие музыканты-исполнители. Была открыта выставка болгарской книги, прошел фестиваль болгарских фильмов. Ансамбль народного танца «Жок» дал концерты во многих городах ГДР. В Кишиневе работала специализированная выставка механизмов и оборудования 52 предприятий ПНР.

РОССИЙСКАЯ СОВЕТСКАЯ ФЕДЕРАТИВНАЯ СОЦИАЛИСТИЧЕСКАЯ РЕСПУБЛИКА

(РСФСР, Российская Федерация)

Общие сведения. Площадь 17 075,4 тыс. $км^2$. Население 124 777 тыс. чел. (на 1 января 1964 г.). В составе РСФСР (на начало 1964 г.) — 16 АССР, 6 краев, 49 областей, 5 автономных областей, 10 национальных округов, 903 города, 1706 поселков городского типа. Столица — Москва (6388 тыс. жителей в современных границах).

Государственный строй. РСФСР — союзная советская федеративная социалистическая республика, входящая в состав СССР. Действующая конституция утверждена 21 января 1937 г. Верховный Совет РСФСР ныне действующего 6-го созыва избран 3 марта 1963 г. в количестве 884 депутатов. В составе депутатов — 33,4% женщин, 32,8% беспартийных, 47,3% рабочих и колхозников, непосредственно занятых на производстве. 84,2% депутатов избрано впервые. Председатель Верховного Совета РСФСР — В. И. Крестьянинов, заместители председателя: К. Е. Борисенко, В. М. Васильев, Б. К. Габдрахимов, Ф. Ф. Кузюков, И. Д. Леонов, М. Д. Миллионщиков, Т. М. Сабирова, И. Т. Трубилин. Председатель Президиума Верховного Совета РСФСР — П. Г. Игнатов, заместители председателя: М. С. Каримов, М. М. Амиров, А. У. Хахалов, Р. А.-Б. Эльдарова, Ч. Б. Уянаев, Э. А. Сангаев, М. А. Галешкин, Е. Ф. Катаев, И. Р. Москвичев, Е. Д. Яскина, Т. С. Хетагурова, С. Х. Красный, П. П. Сысоев, И. А. Алмазов, Т. А. Ахазов, А. Я. Овчинникова; секретарь — С. Д. Орлов; члены Президиума: П. И. Белоусов, А. П. Бойкова, И. И. Воронин, В. А. Демченко, Л. Н. Ефремов, А. Ф. Ештокин, М. М. Зуева, Н. И. Калмык, А. П. Кириленко, Н. Т. Козлов, Н. А. Кузнецов, Н. Ф. Мануковский, И. В. Окунев.

Председатель Совета Министров РСФСР — Г. И. Воронов, первый заместитель председателя — Л. И. Максимов (с 18 января 1964 г.; он же — министр производства и заготовок сельскохозяйственных продуктов РСФСР), первый заместитель председателя — М. А. Яснов; заместители председателя: П. И. Аброскин (с 15 августа 1963 г.; он же — председатель Гос. комитета Совета Министров РСФСР по координации научно-исследовательских работ); С. А. Афанасьев (он же — председатель Совета народного хозяйства РСФСР), И. Е. Воронов, К. М. Герасимов (он же — председатель Госплана РСФСР), В. А. Дьяков, Г. В. Енютин (он же — председатель Комитета партийно-государственного контроля Бюро ЦК КПСС по РСФСР и Совета Министров РСФСР), Н. Н. Качалов (он же — министр строительства РСФСР), В. И. Кочемасов. Министр иностранных дел РСФСР — М. А. Меньшиков.

В связи с уточнением в экономическом районировании, постановлением ЦК КПСС и Совета Министров СССР от 19 сентября 1963 г., на территории РСФСР определены следующие экономические районы: Северо-западный, Центральный, Волго-Вятский, Центрально-черноземный, Поволжский, Северо-Кавказский, Уральский, Западно-Сибирский, Восточно-Сибирский, Дальневосточный.

Профессиональные союзы. На 1 июля 1963 г. в РСФСР насчитывалось 43 634,6 тыс. членов профсоюзов. Руководство центральными, краевыми и областными комитетами и советами профсоюзов осуществляет Всесоюзный центральный совет профессиональных союзов (ВЦСПС).

Народное хозяйство. Промышленность. План выпуска валовой продукции промышленностью РСФСР выполнен в 1963 г. на 102,8%. Выпуск продукции увеличился по сравнению с 1962 г. на 8,3%, при этом производство средств производства (группа «А») возросло на 9% и предметов народного потребления (группа «Б») — более чем на 6%. Продукция химической промышленности увеличилась по сравнению с 1962 г. на 16%, черной и цветной металлургии — на 9%, топливной и энергетической пром-сти — на 10%, машиностроения и металлообработки — на 12%, пром-сти строительных материалов — на 8%, лесной целлюлозно-бумажной и деревообрабатывающей пром-сти — на 7%, легкой — на 2%, предметов культурно-бытового назначения и хозяйственного обихода — на 9%, пищевой — на 7%.

За пять лет семилетки объем валовой продукции промышленности увеличился на 55% вместо 49%, предусмотренных семилетним планом на эти годы; выпуск химической продукции увеличился на 82%. Сверх заданий семилетки на пять лет произведено промышленной продукции более чем на 24 млрд. руб. Промышленность совнархозов Москвы и Ленинграда, Московской, Тульской, Воронежской, Калининской, Магаданской обл., Удмуртской АССР достигла уровня производства, установленного на последний год семилетки, вплотную подошла к этому рубежу промышленность совнархозов Свердловской и Горьковской обл.

Годовой план повышения производительности труда в промышленности перевыполнен. По сравнению с 1962 г. производительность труда возросла на 6%. За пять лет семилетки в условиях сокращенного рабочего дня производительность труда в промышленности увеличилась на 33%. Примерно 70% прироста промышленной продукции получено за счет повышения производительности труда, при этом рост производительности труда происходил гл. обр. за счет внедрения новой техники.

За пять лет семилетки было внедрено св. 18 тыс. механизированных поточных и автоматических линий, осуществлена комплексная механизация и автоматизация 500 предприятий, 2500 цехов и ок. 5 тыс. участков, в т. ч. в 1963 г. соответственно св. 4 тыс. линий, 100 предприятий, 500 цехов и 1000 участков.

В 1963 г. сэкономлено предприятиями совнархозов сверх установленных норм более 2 млн. *т* топлива и ок. 3 млрд. *квт-ч* электроэнергии.

Годовой план снижения себестоимости промышленной продукции перевыполнен и получена сверхплановая экономия св. 400 млн. руб.

В 1963 г. все совнархозы перевыполнили годовой план выпуска валовой продукции и производства большинства важнейших изделий.

В 1963 г. вступили в строй более 300 новых крупных промышленных предприятий и св. 1000 новых цехов и производств на действующих предприятиях.

В черной металлургии выплавка стали в вакуумных электропечах увеличилась на 47% и в печах для электрошлакового переплава — на 71%. Коэффициент

Производство важнейших видов промышленной продукции

	1940 г.	1961 г.	1962 г.	1963 г.
Чугун (млн. *т*)	5,3	22,79	25,07	26,9
Сталь (млн. *т*)	9,3	39,9	42,75	44,5
Прокат черных металлов (млн. *т*)	6,6	30,0	32,46	33,9
Нефть (млн. *т*)	7,0	134,54	152,0	169
Газ (млрд. *м*³)	0,377	30,64	38,27	49,3
Уголь (млн. *т*)	72,8	293,18	293,25	302
Электроэнергия (млрд. *квт-ч*)	30,8	220,48	248,1	275
Металлорежущие станки (тыс. шт.)	39,5	101,5	106,2	108
Минеральные удобрения (млн. *т*)	2,164	7,8	8,99	10,5
Цемент (млн. *т*)	3,6	32,5	35,7	37,5
Шифер (млрд. усл. плиток)	0,157	2,3	2,46	2,5
Вывозка деловой древесины (млн. *м*³)	102	230,9	234,6	237[1]
Пиломатериалы (млн. *м*³)	28,8	82,85	83,96	80[1]
Бумага (млн. *т*)	0,69	2,1	2,25	2,3
Ткани хлопчатобумажные (млрд. *м*)	3,7	5,55	5,525	4,246[2]
Ткани шерстяные (млн. *м*)	102	279,4	287	359[3]
Ткани шелковые (млн. *м*)	62	648,6	765,8	622[4]
Бельевой трикотаж (млн. шт.)	61	221,0	235,5	251
Верхний трикотаж (млн. шт.)	40,2	63,3	66,0	70
Обувь кожаная (млн. пар)	141	257,3	261,8	262
Часы всех видов (млн. шт.)	2,8	23,1	23	23,8
Мясо (без произ-ва колхозами и домашнего произ-ва населением) (млн. *т*)	0,859	2,3	2,5	3,0
Улов рыбы, добыча морского зверя и китов (млн. *т*)	1,079	2,668	3,064	3,5
Масло животное (без произ-ва колхозами и домашнего произ-ва населением) (тыс. *т*)	141	407	438	420[5]
Сахар-песок (млн. *т*)	0,359	2,175	2,22	1,6[6]
Консервы (млрд. усл. банок)	0,549	2,41	2,6	2,9

[1] Без колхозов; [2] в *м*², 103% к 1962 г.; [3] в *м*², 99,2% к 1962 г.; [4] в *м*², 100,8% к 1962 г.; [5] всего масла животного произведено 481 тыс. *т*; [6] только из свеклы.

использования полезного объема доменных печей улучшился на 3%, съем стали с 1 *м*² площади пода мартеновских печей увеличился на 1,1%. Выплавка чугуна в расчете на 1 рабочего возросла на 9%, мартеновской стали — на 4% и производство проката — на 3%.

В цветной металлургии выполнен план и увеличилось производство цинка, свинца, олова, алюминия, магния, меди, никеля и др. цветных и редких металлов.

В 1963 г. доля нефти и газа в общем производстве топлива достигла 55% против 37% в 1958 г. Увеличилась выработка дизельного топлива, топочного мазута и других нефтепродуктов. Св. 70% добычи нефти в 1963 г. получено наиболее прогрессивным способом — путем искусственного воздействия на продуктивные пласты. Добыча нефти в расчете на 1 рабочего увеличилась за год на 8%.

В 1963 г. промышленными предприятиями, н.-и. и конструкторскими организациями создано св. 2 000 новых образцов машин, оборудования и приборов для народного хозяйства. Освоено серийное производство 500 новых видов продукции и снято с производства 150 видов машин и оборудования устаревших конструкций. На машиностроительных предприятиях совнархозов модернизировано св. 40 тыс. единиц производственного оборудования.

В 1963 г. в народное хозяйство РСФСР внедрено св. 1,6 млн. изобретений и рац. предложений, что дало экономию ок. 1 млрд. руб. в расчете на год.

Сельское хозяйство. На конец 1963 г. в РСФСР насчитывалось 4,8 тыс. совхозов, 18,2 тыс. колхозов. Посевные площади всех с.-х. культур в 1963 г. составили 130,5 млн. *га*.

Труженики сельского хозяйства в 1963 г. успешно справились с посевом, расширили посевные площади и улучшили их структуру. Однако крайне неблагоприятные климатические условия, сложившиеся во многих районах страны, не позволили собрать намеченного количества зерна и других с.-х. продуктов.

Закупки зерна и особенно пшеницы были меньше, чем в 1962 г. Картофеля закуплено больше, чем в 1962 г., на 1,1 млн. *т*. В 1963 г. доля колхозов и совхозов в государственных закупках зерна, сахарной свеклы, подсолнечника составляла 100%, овощей — 95%, мяса — 85%, молока — 96%, яиц — 77%.

Государственные закупки с.-х. продуктов

	1953 г.	1962 г.	1963 г.
Зерно (млн. *т*)	18,0	36,3	28,0
Сахарная свекла (млн. *т*)	3,9	14,0	12,6
Картофель (млн. *т*)	3,2	3,7	4,8
Овощи (млн. *т*)	1,2	2,9	2,9
Подсолнечник (млн. *т*)	1,0	1,6	1,5
Фрукты, включая виноград (тыс. *т*)	261	659	718
Мясо (в убойном весе, млн. *т*)	1,2	2,8	3,0
Молоко (млн. *т*)	6,1	16,4	16,3
Яйца (млрд. шт.)	1,4	5,1	5,2
Шерсть (тыс. *т*)	97	181	179

Производство мяса, молока и яиц по сравнению с 1953 г. увеличилось в 1,6 — 1,8 раза.

Производство продуктов животноводства (во всех категориях хозяйств)

	1953 г.	1962 г.	1963 г.
Мясо (в убойном весе, млн. *т*)	3,2	4,9	5,5
Молоко (млн. *т*)	21,1	35,7	34,6
Яйца (млрд. шт.)	9,3	17,0	16,5

В целях более эффективного использования имеющихся кормов и сохранения маточного поголовья колхозы и совхозы выбраковали в 1963 г. несколько больше скота, чем в 1962 г. В связи с этим сократилось поголовье свиней, численность крупного рогатого скота осталась почти на уровне 1962 г., а число коров увеличилось.

Поголовье продуктивного скота (на конец года, млн. голов)

	1953 г.	1962 г.	1963 г.
Крупный рогатый скот, всего	28,4	44,7	43,4
В т. ч. в колхозах, совхозах и других гос. хозяйствах	16,3	32,4	31,7
Коровы, всего	13,4	19,7	19,9
В т. ч. в колхозах, совхозах и других гос. хозяйствах	5,6	11,6	12,0
Свиньи, всего	16,6	36,7	19,1
В т. ч. в колхозах, совхозах и других гос. хозяйствах	10,4	29,4	13,8
Овцы и козы, всего	56,5	69,2	62,2
В т. ч. в колхозах, совхозах и других гос. хозяйствах	39,6	45,9	43,1

В 1963 г. сельскому хозяйству республики было поставлено 131 тыс. тракторов, 45 тыс. грузовых автомобилей, 52 тыс. зерноуборочных комбайнов и другие с.-х. машины, а также 5,7 млн. *т* минеральных удобрений, что на 2,4 млн. *т* больше, чем в 1958 г.

Важнейшие события в жизни республики. 1963 г. — пятый год семилетки, год новых выдающихся побед народов Российской Федерации в борьбе за досрочное выполнение семилетнего плана, за дальнейшее развитие социалистической экономики и культуры.

3 марта в Российской Федерации состоялись выборы в Верховные Советы Федерации и автономных республик, краевые, областные, окружные, районные, городские, сельские и поселковые Советы депутатов трудящихся. 99,94% избирателей приняли участие в голосовании; 99,59% избирателей, участвовавших в голосовании, отдали голоса за народных кандидатов в Верховный Совет РСФСР. Всего избрано депутатов в местные Советы 1 036 222 человека. В их числе — 41,9% женщин, 54,9% беспартийных, 60,0% рабочих и колхозников.

4—5 апреля состоялась 1-я сессия Верховного Совета РСФСР 6-го созыва. Сессия приняла законы: об образовании экономических районов РСФСР; о реорганизации краевых, областных и районных Советов депутатов трудящихся РСФСР. На сессии были приняты постановления: об избрании Президиума Верховного Совета РСФСР; об образовании Правительства РСФСР — Совета Министров РСФСР; о дальнейшем улучшении торгового обслуживания населения, повышении качества и расширении ассортимента товаров народного потребления; Верховный Совет утвердил указы Президиума Верховного Совета РСФСР: об образовании республиканского Министерства строительства РСФСР; об упразднении Государственного Комитета Совета Министров РСФСР по делам местной промышленности и художественных промыслов; об упразднении союзно-республиканского Министерства энергетики и электрификации РСФСР; об упразднении Министерства монтажных и специальных строительных работ РСФСР; о преобразовании Всероссийского Совета народного хозяйства из республиканского в союзно-республиканский орган; о преобразовании Госплана РСФСР из республиканского в союзно-республиканский орган; о преобразовании Госстроя РСФСР из республиканского в союзно-республиканский орган.

24—25 декабря проходила 2-я сессия Верховного Совета РСФСР 6-го созыва. На сессии были приняты законы: о гос. плане развития нар. х-ва РСФСР на 1964—65 гг.; о гос. бюджете РСФСР на 1964—65 гг. Сессия приняла постановление об утверждении отчета об исполнении гос. бюджета РСФСР за 1962 г. и утвердила указы Президиума Верховного Совета РСФСР: об усилении ответственности за скармливание скоту и птице хлеба и других хлебопродуктов, скупленных в государственных и кооперативных магазинах; о нормах скота, находящегося в личной собственности граждан, не являющихся членами колхозов; об ответственности лиц, злостно нарушающих установленный режим в местах поселения; об организации исправительно-трудовых колоний-поселений и о порядке перевода в них осужденных к лишению свободы, твердо вставших на путь исправления; о безвозмездном изъятии автомашин у собственников домов, дач и других строений, возведенных или приобретенных на нетрудовые доходы; об усилении ответственности за нарушение правил охоты; об усилении борьбы с нарушениями порядка хранения и использования огнестрельного оружия; об упразднении Министерства юстиции РСФСР; об образовании Государственного Комитета Совета Министров РСФСР по кинематографии; об образовании Государственного Комитета Совета Министров РСФСР по печати; об упразднении союзно-республиканского Министерства сельского хозяйства РСФСР; о преобразовании республиканского Министерства торговли РСФСР в союзно-республиканское Министерство торговли РСФСР; о реорганизации Государственного комитета Совета Министров РСФСР по водному хозяйству в союзно-республиканский Государственный производственный комитет по орошаемому земледелию и водному хозяйству РСФСР — Госземводхоз РСФСР.

Бюро ЦК КПСС по РСФСР приняло ряд постановлений, в том числе об улучшении организации сельского строительства (март), о состоянии и мерах улучшения эстетического воспитания учащихся общеобразовательных школ РСФСР (сентябрь).

Промышленность Российской Федерации, с опережением на семь дней, 24 декабря завершила годовую программу по выпуску валовой продукции и производству ряда важнейших изделий. Производительность труда в промышленности увеличилась по сравнению с прошлым годом на 6,3%. ЦК КПСС и Совет Министров СССР обратились с приветствием к трудящимся и организациям РСФСР в связи с досрочным выполнением плана пятого года семилетки. Труженики сельского хозяйства РСФСР, развернув по почину колхозников, рабочих совхозов, специалистов Усть-Лабинского производственного управления Краснодарского края всенародное соревнование за увеличение в 1963 г. производства зерна и продуктов животноводства, несмотря на неблагоприятные погодные условия, в неурожайный год продали государству 1 млрд. 709 млн. пудов зерна. Закупки картофеля увеличились по сравнению с прошлым годом на 31%, мяса — на 19%.

Непрерывный рост нар. х-ва, увеличение национального дохода позволили осуществить ряд мероприятий по дальнейшему подъему жизненного уровня трудящихся. Св. 6 млн. чел. получило новое жилье и улучшило жилищные условия.

В 1963 г. состоялся ряд важных совещаний: совещание ведущих специалистов сельскохозяйственных н.-и. ин-тов, высших сельскохозяйственных учебных заведений Дона, Кубани, Ставрополья и автономных республик Северного Кавказа (январь), совещание актива руководящих работников Министерства охраны общественного порядка РСФСР (февраль); совещание работников лесного хозяйства Российской Федерации (март); совещание секретарей партийных комитетов и начальников производственных управлений Российской Федерации, в котором принял участие Н. С. Хрущев (март); совещание работников промышленности и строительства РСФСР (апрель), кустовые и зональные совещания идеологических работников Российской Федерации (апрель); Всероссийское совещание руководящих прокурорских и судебных органов республики (апрель); совещание работников буровых предприятий Российской Федерации (Уфа, май); Всероссийское совещание овцеводов (совхоз «Привольный», Волгоградской обл., июнь); совещание работников торговли РСФСР (Свердловск, июнь); совещание работников лесозаготовительной пром-сти РСФСР (поселок Верховский, Архангельская обл., июнь); совещание сельских строителей (Омск, июнь). Всероссийское совещание по народному образованию (Волгоград, июнь); совещание-семинар секретарей партийных комитетов советов народного хозяйства Российской Федерации (август); совещание работников с. х-ва Северного Кавказа, в работе которого принял участие Н. С. Хрущев (Краснодар, сентябрь); Всероссийское совещание по здравоохранению (Москва, сентябрь); совещание свекловодов и работников сахарной пром-сти Кубани (Краснодар, декабрь); совещание работников молочной пром-сти Российской Федерации (Воронеж, декабрь); Всероссийский актив работников органов охраны общественного порядка РСФСР (декабрь) и др.

93-ю годовщину со дня рождения В. И. Ленина советские люди отметили под знаком самоотверженной борьбы за претворение в жизнь величественного плана построения коммунизма в нашей стране, принятого XXII съездом КПСС.

В 1963 г. отмечалось 40-летие Бурятской АССР (июль). Торжественно было отмечено: 1100-летие Смоленска (сентябрь); 375-летие столицы Башкирии г. Уфы (июль); 325-летие со времени основания Верхоянска (декабрь); 300-летие Пензы (ноябрь); 300-летие со дня основания Бирска (Башкирская АССР, август); 125-летие Новороссийска (сентябрь); 100-летие Краснохолмского камвольного комбината (декабрь); 100-летие Ленинградской кондитерской фабрики им. Самойловой; 100-летие Коломенского тепловозостроительного з-да им. Куйбышева (сентябрь); 90-летие Брянского машиностроительного з-да (декабрь); 50-летие Новороссийского цементного з-да «Победа Октября» (июль); 50-летие Тулунской селекционной станции (Иркутская обл., август) и др.

Культурная жизнь Российской Федерации отмечена рядом важных событий. В Уфе проходил съезд писателей Башкирии (январь), в Орджоникидзе — 3-й съезд писателей Северной Осетии (февраль), а в Сыктывкаре — 2-й съезд работников культуры Коми АССР (декабрь). В 1963 г. состоялись: совещание литературоведов, критиков, работников художественных журналов и газет, издательств Российской Федерации с вопросом «Современная советская литература и критика» (февраль); Всероссийская научно-методическая конференция по вопросам сельской культуры (г. Илек, Оренбургская обл., декабрь); 1-я республиканская выставка художественной фотографии «Семилетка Башкирии» (Уфа, февраль); неделя изобразительного искусства РСФСР (апрель) и др.

В городах и селах РСФСР (в феврале) проходили традиционные соревнования «Недели лыжного спорта». Состоялись также традиционный праздник Севера (Мурманск, март); 3-я летняя спартакиада народов РСФСР (Горький, июль) и др. *В. Дворянов.*

Научные учреждения. Помимо центральных учреждений АН СССР, в РСФСР функционирует ряд ее филиалов. О деятельности АН СССР см. соответствующий раздел статьи Союз Советских Социалистических Республик. На территории РСФСР находится также большинство других научных учреждений СССР.

Академия педагогических наук РСФСР. Организована в 1943 г. К концу 1963 г. в составе Академии было 30 действительных членов и 59 членов-корреспондентов. Президиум: И. А. Каиров (президент), А. И. Маркушевич (первый вице-президент), К. А. Иванович (вице-президент), Д. А. Эпштейн, А. М. Арсеньев, А. А. Смирнов, М. Габдуллин, Г. П. Джибладзе, В. В. Решетов (члены Президиума). В 1963 г. Ин-т физического воспитания и школьной гигиены преобразован в Ин-т возрастной физиологии и физического воспитания. Издательство Академии передано в ведение Гос. Комитета Совета Министров РСФСР по печати и вошло в состав нового издательства «Просвещение».

В 1963 г. продолжалась разработка тех же, что и в 1962 г., общеакадемических комплексных проблем и обобщающих трудов (см. Ежегодник БСЭ 1963 г.).

В 1963 г. вторая премия им. К. Д. Ушинского присуждена Е. И. Зейлигер-Рубинштейн за книгу «Вопросы воспитания в жизни и творчестве А. И. Герцена», В. З. Смирнову за книгу «Очерки по истории прогрессивной русской педагогики в XIX веке», А. И. Пискунову за книгу «Теория и практика трудовой школы в Германии», В. М. Соколову за книгу «Очерки истории психологических воззрений в России в XI—XVIII веках». Первые премии АПН РСФСР присуждены за книги: «Связь обучения с трудом в средней школе с дифференцированным обучением» под ред. М. А. Мельникова, «Связь обучения в 8-летней школе с жизнью» под ред. Э. И. Моносзона и М. Н. Скаткина, «Школа и труд» под ред. А. И. Янцова и П. Р. Атутова, «Производственное обучение в средней школе по химическим профессиям» под ред. Д. А. Эпштейна, книги А. Ф. Понгильской «Обучение глухих детей русскому языку» и «Учебник по развитию речи» для 1 класса школы глухих, книги под ред. И. М. Соловьева «О психическом развитии глухих и нормально слышащих детей» и «Развитие познавательной деятельности глухонемых детей».

Издательством Академии в 1963 г. выпущены книги и журналы 292 названий в объеме 2705 изд. л., в количестве 13,7 млн. экземпляров. Среди них: 56 книг — капитальные научные труды Академии и ее ин-тов, 5 книг — собрания сочинений и избранные педагогические труды, 5 выпусков «Известий АПН РСФСР».

В 1963 г. скончались члены-корреспонденты АПН РСФСР В. П. Крымская, П. А. Ларичев. *Г. Воловникова.*

Академия коммунального хозяйства им. К. Д. Памфилова. Образована в 1931 г. в Москве. Находится в ведении Министерства коммунального хозяйства РСФСР.

В 1963 г. Академией разработаны новые типы регистрирующей аппаратуры для измерения разности потенциалов блуждающих токов в целях защиты от коррозии подземных металлических сооружений, методы защиты от перенапряжений на городском электрическом транспорте, анаэробный метод обезвреживания твердых городских отбросов, типаж, размерные ряды и основные параметры машин для уборки и санитарной очистки городов; исследованы и рекомендованы заменители крахмала для отделки белья в механических прачечных; разработаны порайонные ассортименты декоративных многолетних цветочных растений и газонных трав для озеленения городов Азиатской части РСФСР и т. д.

В 1963 г. Академией проведен ряд координационных и научно-технических совещаний, в т. ч.: всесоюзные совещания в Москве по озеленению городов и прачечному хозяйству, в Уфе — по вопросам комплексной механизации уборки городов; республиканские совещания в Москве по очистке промышленных сточных вод и др. *А. Дементьев.*

Культурная жизнь. Художественная литература. Коммунистическая идейность, народность, гражданская активность в поддержке нового и борьбе против старого является главным пафосом творчества писателей Российской Федерации. Партия призывала и призывает советских художников быть тесно связанными с жизнью народа. Это требование было подчеркнуто на памятных встречах руководителей партии и правительства с деятелями советской культуры (7—8 марта) и на Июньском пленуме ЦК КПСС. И лучшие книги писателей России в 1963 г. показывают, что в центре внимания художников темы большого общественного звучания, актуальные идейные и нравственные проблемы, характеры людей деятельных, смелых, борющихся за торжество ленинских норм во всех областях жизни. В романе Ю. Трифонова «Утоление жажды» («Знамя», № 4—7) показана сложная, полная внутреннего драматизма психологическая перестройка людей на нелегком историческом перевале после XX съезда партии. В центре повествования — строительство крупнейшего канала в пустыне. Но действие в романе выходит далеко за пределы строительной площадки и жизни строителей. Писатель поднимает большие производственные и моральные конфликты, в книге идет спор между различными идейными и нравственными позициями и убеждениями и все симпатии автора на стороне новаторов, борющихся с алчностью, карьеризмом, самодурством и хищничеством. Главный конфликт романа А. Коптяевой «Дар земли» («Октябрь», № 5—8) связан с историей освоения нефтяных источников Татарии. Борьба носителей нового с косным, отсталым приобретает в романе большую остроту. Делам рабочего коллектива, заводской молодежи посвящен роман А. Караваевой «Грани жизни» (М.). В среду рабочей молодежи, борющейся за идеалы коммунизма, переносит читателя Л. Ющенко в повести «Не считая воскресенья» («Октябрь», № 10). Против мещанства, всего наносного, плохого в нашей жизни борется молодой герой повести В. Краковского «Возвращение к горизонту» («Звезда», № 7). Молодые специалисты являются героями повести В. Липатова «Черный Яр» («Новый мир», № 3). Острые темы ставит писатель: о взаимоотношении инженерной интеллигенции с рабочими, о трудовой молодежи и ее месте в нашей жизни. Повесть направлена против обывательской корысти и других пережитков старого. Для героя повести Л. Жуховицкого «Я сын твой, Москва» («Молодая гвардия», № 1, М.) — молодо-

го журналиста — нет чужих дел — все волнует его потому, что больше всего он хочет, чтобы все люди на земле были счастливы. Романтикой, неуспокоенностью проникнута книга рассказов Н. Тарасенковой «Как это все сказать» (М.), герои которой живут в Сибири и Заполярье. О жизни нефтехимического комбината, о том, как партия и коллектив воспитывают молодых рабочих, о красоте будничного подвига рассказывает А. Викчентаев в романе «Я не судю тебе рая» («Агидель», № 1—3, на башк. яз.). Герои романа О. Щербаковского «Не оставляли надежды» («Дальний Восток», № 2—3) — рабочие рыбных промыслов Дальнего Востока. О работе лесорубов Карелии в послевоенное время рассказывает Д. Гусаров в романе «Цена человеку» («На рубеже», № 5—6, 1962 г., № 1—2, 1963 г.). О том, как рождение нефтяного промысла круто поворачивает судьбы людей, меняет уклад их жизни, повествует Г. Ахунов в романе «Клад» (М., пер. с тат. яз.). О наших современниках, их труде, жизни, любви рассказывает М. Ранина — «Я ищу тебя, человек...» (М.), В. Колыхалов — «Ближний Север» (Благовещенск), В. Борахвостов — «Запрещенная виза» (М.), В. Ханжин — «Крутоярск-второй» (М.), К. Полтев — «Свежий ветер» (Мурманск), В. Бекетов — «Гидра» (Белгород), С. Юдкевич — «Твоя любовь» (Тула), В. Войнович — «Хочу быть честным» («Новый мир», № 2) и др.

Как и в предыдущие годы, авторы многих произведений знакомят читателя с жизнью колхозной деревни, ставят острые вопросы состояния сельского хозяйства. В одной из южных областей происходит действие романа В. Пальмана «Схватка» («Дон», № 1, 2). Два типа руководителей нарисовал автор — молодого агронома, выдвинутого на партийную работу, и первого секретаря обкома, действующего старыми, давно осужденными партией методами. Злободневные вопросы колхозной жизни ставит Р. Тухватуллин в повести «Звезда моя» (М., пер. с тат. яз.). Автор создал образ молодой колхозницы Гюльфиз Каримовой, в характере которой сочетаются подлинная деловитость и тонкий лиризм. Основное действие романа А. Иванова «Тени исчезают в полдень» («Сибирские огни», № 7, 8, 10, 11) протекает в наши дни в одном из крупных сибирских колхозных сел. Автор касается в романе многих острых проблем, затрагивающих судьбы многих людей. Герой очерка Е. Дороша «Мой друг Федосеев» («Дружба народов», № 1) — председатель колхоза, носитель передовых, прогрессивных сил в колхозном строительстве. О делах и трудах председателя колхоза Степана Фака рассказывает Г. Воробьев в документальной повести «Село мое родное» («Знамя», № 12). Образ умной, волевой женщины, отдающей все свои силы укреплению колхоза, нарисовал С. Малашкин в романе «Крылом по земле» (М.). Внутреннюю красоту простых людей деревни, их силу, тягу к справедливости, их умение постоять за интересы колхоза показал в очерке «В камышах» Г. Троепольский («Новый мир», № 4, 10). Знание сельской жизни отличает книги А. Иванова «В краю долгой весны» (М.), очерк Л. Лубина «От зари до зари» («Наш современник», № 4) и повесть «По следам Васьки Жабрея» (М.), книги рассказов В. Костригина «Страда» (Казань), В. Шукшина «Сельские жители» (М.), В. Матушкина «На большаке» (Рязань), В. Титова «Дороги» (М.), Д. Константиновского «Пять минут до счастья» (Новосибирск) и др. О кочевниках Севера рассказывает книга Л. Лапцуя «Камень с надписью» (Тюмень, на ненец. яз.). Красота Мордовии, поэзия мещерской земли показаны в книгах Н. Эркая «Березовая вода» (М., пер. с мордовск.-эрзя яз.), Ю. Нагибина «Погоня. Мещерские были» (М.). Деревню периода культа личности и образ женщины — крестьянки, на долю которой выпала нелегкая жизнь, нарисовал А. Солженицын в повести «Матренин двор» («Новый мир», № 1). Образ героини повести — Матрены вызвал оживленную дискуссию в печати. О положении деревни 50-х годов повествует С. Крутилин в «Линиях» («Дружба народов», № 2, 3). О жизни отстающего колхоза рассказал Ф. Абрамов в очерке «Вокруг да около» («Нева», № 1), вызвавшем критические замечания читателей и печати.

Вполне естественно, что в последние годы писатели уделяют большое внимание тому периоду в жизни советского общества, который связан с культом личности Сталина. Б. Дьяков в документальной повести «Пережитое» («Звезда», № 3) рассказывает о тех советских людях, коммунистах, чья судьба в те годы сложилась трагически, об их необыкновенной стойкости и душевной силе, которых не сломили жестокие условия лагерей. Действие книги Ю. Либединского «Дела семейные» (М.) развертывается в течение нескольких месяцев конца 1952 — начала 1953 года. Автор рассказывает о том, как отразилось на повседневной, семейной жизни советских людей влияние культа личности.

Сложные социальные морально-этические проблемы разрабатываются во многих произведениях писателей Российской Федерации. Среди этих произведений привлек внимание рассказ А. Солженицына «Для пользы дела» («Новый мир», № 7). В своей «Лирической повести» Л. Завальнюк (Благовещенск) говорит читателю, что не только дела, но и чувства, и мысли каждого из нас должны все более соизмеряться с великими целями строительства коммунизма. На первый план выдвигаются моральные проблемы в романе П. Халова «Последний циклон» («Дальний Восток», № 5, 6), действие которого относится к 1952—53 гг. Основные герои романа — люди, желающие пользы общему делу, активно борющиеся за него. За бережное, заботливое отношение к окружающим людям ратует С. Гехт в книге «Долги сердца» (М.). Душевная пустота и нравственная деликатность, черствое себялюбие и бескорыстное следование чувству долга — основные конфликты в книге А. Еникеева «Сердце знает» (М., пер. с тат. яз.). Формирование новой, социалистической морали, простая и нелегкая человеческая любовь, борьба с мещанством и своекорыстием — также главная тема в произведениях Н. Дементьева «Замужество Татьяны Беловой» («Нева», № 12), К. Багриновской «Ничей» (М.), С. Баруздина «Первое апреля — один день весны» («Октябрь», № 4), В. Цаголова «Мой друг Бибо» (Орджоникидзе), Ю. Казакова «Легкая жизнь» (М.), И. Грековой «Дамский мастер» («Новый мир», № 11), Б. Евгеньева «День рождения» (М.), Я. Волчека «Мои учителя» (М.), Н. Корнеева «Моя подорожная» (М.), М. Шитова «Березовские повертки» («Новый мир», № 8), В. Гиллера и О. Зив «Вам доверяются люди» (М.), В. Беляева «Добрый вечер» (М.— Л.) и мн. др.

В 1963 г. писателями РСФСР создано большое количество произведений, посвященных молодому поколению строителей коммунизма. Первая прозаическая вещь поэта К. Ковальджи «Пять точек на карте» («Молодая гвардия», № 8, 9) привлекает тонким лиризмом и теплотой. Герой повести еще весь в становлении, но есть в нем уже вполне установившаяся нелюбовь к карьеристам, бюрократам. Рядовой строитель коммунизма, всем своим существом протестующий против мещан и стяжателей,— герой рассказов В. Бочарникова «Сирень» (Ярославль). О моральной устойчивости советской молодежи рассказывает Л. Вакуловская в повести «Нурга уходит через сутки» (Магадан). О рабочей чести, о путях молодежи, о героических буднях повествуют И. Елегечев — «Золотое ожерелье» (Томск), В. Стариков — «Возвращение Юрия Митрофановича» («Урал», № 4), Л. Правдин — «Юноша безумный» («Урал», № 9), А. Соколовский — «Спеши встречать солнце» (Калининград), В. Аксенов — «Апельсины из Марокко» («Юность», № 1). Однако в этой повести

автору не удалось раскрыть темы творческого труда, героизма людей, осваивающих новые земли. Поиски молодежью путей в жизни, становление характера молодого человека — тема многих произведений: «Я спешу за счастьем» В. Козлова (Л.), «Первый рейс» В. Долгого (Калининград), «Перекрестки» Л. Ильченко (Л.) и мн. др. Светлым, радостным звучанием наполнена повесть М. Красавицкой «Если ты назвался смелым...» («Юность», № 4, 5), в которой рассказывается о судьбе вчерашней школьницы, идущей работать на стройку. Повесть о любви, о верности, революционных традициях — «Третья Варя» — написала М. Прилежаева («Юность», № 11, 12). Процесс внутреннего возмужания героини в трудных условиях таежной экспедиции показала О. Гуссаковская в книге «Ищу страну Синегорию» (Магадан). О наших молодых современниках, о тех, кто осваивает целинные земли, о рабочих, строителях, геологах рассказывает М. Еленин — «Три шага в пустыне» (Л.), Ю. Чумандрин — «Четвертая категория трудности» (М.—Л.). С самыми разными героями встречаемся мы на страницах книг. Но лучшие из них в остром морально-этическом поединке со своими антагонистами утверждают красоту и величие нашей действительности. Об этом взволнованно рассказывают также в своих книгах «Метель вишневая» М. Романина (М.), «Свет и тень» Р.Зернова (М.), «Сегодня мы прощаемся в последний раз» И. Давыдов (Пенза), «Стучись в сердце» В. Пролеткин (Оренбург), «Парень, живи!» Г. Шумаров (Орел), «Куда зовут ракеты» А. Эрлих (М.), «Весна идет» Г. Боровиков (Саратов), «Зеленая улица» Н. Ситиков («Дальний Восток», № 4), «К пятичасовому» В.Спица (Саратов), «Кош-Елга» И. Слободчиков («Урал», № 8) и мн. др.

Тема Великой Отечественной войны, как и в предыдущие годы, вдохновила многих писателей на создание глубоко драматических произведений. Это далеко не исторические романы и повести, всем своим содержанием они обращены к современности. Идеями подлинного гуманизма, стремлением к миру и счастью людей проникнут роман К.Симонова «Солдатами не рождаются» (часть 1, «Знамя», № 8—11). В центре его знакомый читателю по другим частям трилогии —командир батальона Иван Синцов, богатая интеллектуальная жизнь которого раскрыта автором в неразрывной связи с изображением военных будней и исторической битвы на Волге в конце 1942 — начале 1943 гг. В повести А. Калинина «Эхо войны» («Огонек», № 34—36) воссозданы незабываемые страницы жизни и героической борьбы наших современников, но речь идет здесь не только о Великой Отечественной войне, но и о войне двух миров, двух мировоззрений. Действия Советской Армии на одном из участков фронта в первые дни Курской битвы художественно отображены А. Ананьевым в повести «Танки идут ромбом» (М., «Роман-газета», №17). Суровый показ фронтового быта автор талантливо сочетает с глубоким осмыслением описываемых событий. Совсем немного батальных сцен в книге рассказов М. Скороходова «Юность солдата» (М.), но лучшие из них убедительно говорят о той великой силе и чистоте духа народа-воина, благодаря которым мы победили в тяжкой и великой войне. Просто и правдиво рассказывает В. Драгунский о мыслях и чувствах юных участников Великой Отечественной войны в повести «Он упал на траву» (М.). Глубокие раздумья о мужестве и верности, о жизни и смерти свойственны героям романа А. Злобина «Самый далекий берег» («Молодая гвардия», № 2, 3), И. Левченко «Счастливая» («Москва», № 2). Герои обоих произведений гибнут, но гибель их воспринимается как акт подлинного героизма во имя будущего. Роман А. Знаменского «Иван-чай» («Урал», № 1—3) — глубокое по конфликту произведение о работе людей в далеком тылу во время войны. Мужество и стойкость, проявленные советскими людьми на боевом и трудовом фронте во время войны, в партизанских отрядах и в фашистской неволе, запечатлены также в произведениях «Сильнее смерти» Ю. Тарского (М.), «По велению сердца» А. Казанского (Саратов), «Убиты под Москвой» К. Воробьева («Новый мир», № 2), «Плен» А. Панферова (М.), «„Сатурн“ почти не виден» В. Ардаматского (М.), «Севастопольские дневники» А. Ковтуна («Новый мир», № 8), «Рассказы о неизвестных героях» С. Смирнова (М.), «Услышьте, люди!» С. Маркосьянца (Краснодар), «А мать все ждет...» П. Суреева (Иваново), «Чистая душа» М. Амира (М., пер. с тат. яз.), «Три тире. (Дневник офицера разведки)» Д. Щеглова (М.), «Три рисунка» А. Балакаева («Юность», № 9, пер. с калмык. яз.), «Возвращение в Бухарест» И. Константиновского (М.) и мн. др. Атмосфера военных лет, картины мужества советских людей на фронте и в тылу запечатлены в 5 кн. воспоминаний И. Эренбурга «Люди, годы, жизнь» («Новый мир», № 1—3). О предвоенных годах и днях войны рассказывает Дм. Петров (Бирюк) в книге «Перед лицом Родины» («Дон», № 3—5, М.).

В ряде произведений нашли отражение заграничные впечатления авторов. В книге Ю. Жукова «Эти семнадцать лет» (М.) запечатлены гигантские перемены, происшедшие в мире, в политической жизни народов от первых послевоенных лет и до наших дней. Впечатления от двух поездок в социалистическую Чехословакию описаны И. Радволиной в очерках «До новой встречи, друзья» (М.). Роман А. Авдеенко «Черные колокола» (М.) — правдивый, волнующий рассказ о грозных днях Венгрии 1956 г., когда в самом центре страны вспыхнул контрреволюционный мятеж. Результатом поездки Н. Михайлова и З. Косенко в Японию явилась их интересная повесть «Японцы» (М.). Образ героя новой Африки Патриса Лумумбы дается в повести А. Смолякова и Д. Ченцова «Здесь, в самом сердце Африки» («Звезда», № 2—4). Новый социальный строй Болгарии, ее люди, ее современный быт, а также воспоминания автора о гражданской войне в Испании, где сражался он сам и его друг, болгарин Болов, запечатлены в книге А. Эйснера «Сестра моя Болгария» (М.). О боевых подвигах советских людей в борьбе испанского народа против фашизма вспоминает летчик Б. Смирнов в книге «Испанский ветер» (М.). Очерк о Польше «Третье свидание» напечатал К. Паустовский («Новый мир», № 6). О поездке в Скандинавские страны рассказывает Г. Фиш в кн. «Норвегия рядом» (М.).

Как и в прежние годы, внимание писателей привлекла эпоха 20—30-х гг. и предвоенных лет. Действие второй книги романа С. Борзенко «Какой простор!» (М.) происходит на Украине. Автор рассказывает о жизни советского государства после разгрома интервентов, воссоздает интересные образы рабочих, крестьян, интеллигентов. Новый роман Г. Маркова «Отец и сын» (кн. 1, «Знамя», № 1, 2) находится в органической связи с его предыдущими произведениями, воссоздающими картины революционной борьбы и созидательного труда народа под руководством партии. Автор рассказывает о классовой борьбе в Сибири в начале 20-х годов, о создании таежной коммуны. Об освоении еврейской беднотой степных районов Приднепровья, об их жизни и быте в условиях коллективного труда в конце 20-х гг. повествует Х. Меламуд в романе «Земля» (М., пер. с евр. яз.). Классовая борьба в первые годы Советской власти — тема романа М. Степанова «Ночь умирает с рассветом» («Байкал», № 3—6). Рабочему классу 30-х годов, строителям колхозов и гигантов первых пятилеток посвящены книги А. Первенцева «Гамаюн — птица вещая» (М.), В. Петрова—«Мои любимые» (Воронеж). Драматическую повесть о судьбе провинциальной гимназистки, прожившей всю сознательную жизнь за границей, и о ее встрече с родиной рассказал Л. Леонов

в повести «Evgenia Ivanovna» («Знамя», № 11). Событиям предвоенных лет посвящен роман «В буче» А. Никулькова («Сибирские огни», № 3—4).

Значительное место среди литературы 1963 г. занимают произведения на историко-революционную тему. Большое количество произведений посвящено великому вождю революции В. И. Ленину: роман «Большой зачин» А. Коптелова («Сибирские огни», № 4—6; «Роман-газета», № 12), «Грозовое лето» М. Пугманова (М., пер. с тат. яз.), «По заданию Ильича — за океан» И. Лисочкина (Л.), «Первая встреча» М. Слонимского («Нева», № 11), 2 кн. романа М. Соколова «Некры» («Дон», № 7—10), «Ночные огни» В. Тельпугова (М.), «Песня Монтеверде» А. Бейлина («Нева», № 11), «Партбилет № 224332» А. Безыменского (М.), «Бесценный дар» П. Журбы («Нева», № 11) и мн. др.

О нескольких поколениях революционеров повествует А. Брушгейн в книге «Вечерние огни» (М.). Интересный историко-революционный роман «Суровая песня» (М.) о первых годах Великого Октября создал А. Перегудов. О том, как зреет в рабочих «каторжных заводов» Сибири революционное самосознание, как они упорно ищут пути к борьбе за лучшую долю, рассказывает в историческом романе «Каторжный завод» Ф. Таурин («Сибирские огни», № 1—2). Дореволюционной Сибири посвящен роман А. Черкасова «Хмель» (Красноярск). В документальной исторической повести «Жизнь Муравьева» («Подъем», № 3) Н. Задонский рассказал о ген. Н. Н. Муравьеве — участнике русско-турецких войн. Колоритные картины быта и жизни Дагестана конца XIX в. запечатлел К. Меджидов в повести «Доктор с белой прядью» (Махачкала, на лезгин. яз.). Борьба за Советскую власть в Ингушетии — тема романа М. Мамакаева «Мюрид революции» (Грозный). О жизни и нравах предреволюционной донской станицы рассказывает Г. Шолохов-Синявский в повести «Казачья бурса» («Дон», № 4, 5).

Огромный мир раскрывается юному читателю в многообразной детской библиотеке, созданной писателями России в 1963 г. Полны приключений, переживаний, любви и большого человеческого смысла произведения для детей К. Федина «Сазаны» (М.), Н. Дубова «Мальчик у моря» («Новый мир», № 6), Е. Пермяка «Азбука нашей жизни» (М.), Е. Носова «Моя Джомолунгма» («Наш современник», №4), М. Усова «Степные пригревки» (Ставрополь), Ю. Яковлева «Собирающий облака» (М.), С. Антонова «Путешествие в чудесный край» (Пенза), В. Железникова «Путешествие с багажом» (М.), Т. Тэсс «Невидимый свидетель» (М.), С. Степанова «Санька Прутиков летит в космос» (Кострома), А. Кременского «Голова Медузы» (М.), А. Демченко «Горный цветок» (Барнаул), С. Чахкиева «Идиг, Мадиг и маленькая девочка» (М., пер. с ингуш. яз.), Ю. Гончарова «Голубое озеро» («Подъем», № 6), А. Шубина «Ох, уж этот Ванька!» («Подъем», № 1), В. Семина «Ласточка-звездочка»(«Дон», № 12), В. Глущенко «Кукты Чаногир готовится в дорогу» (М.), С. Голицина «Городок сорванцов» (М.), Г. Михасенко «В союзе с Аристотелем» (Новосибирск), М. Бременера «Чур, не игра!» (М.) и др. Светлый мир нашей действительности поэтически воспет также в книгах Я. Козловского «О словах разнообразных — одинаковых, но разных» (М.), М. Файзуллиной — «Цветочные часы» (М., пер. с тат. яз.), А. Барто — «Представление начинается» (М.) и др. Своеобразие детской психологии воспроизводят А. Борщаговский в повести «Стеклянные бусы» (М.), Р. Кутуй — «Дождь будет» (М.), Л. Правдин —«Море ясности» (Пермь). На вопрос: «Кем быть?» отвечает Л. Волков (Фомин Л.) в книжке «Наши флаги» (М.). О сильных, мужественных людях, строящих коммунизм, рассказывают детям М. Фарутин в повести «Медвяные росы» (М.), Н. Григорьев «Шестикрылый великан» (Л.), В. Юхнин «Сияние Севера» (М., пер. с коми) и др. О герое гражданской войны Анатолии Железнякове рассказывает Е. Мар —«Человек из песни» (М.). «Во глубине сибирских руд...» (М.)— книга А. Гессена, посвященная декабристам.

В 1963 г. опубликованы новые пьесы драматургов РСФСР: комедия А. Софронова «Судьба-индейка» («Октябрь», № 10) и его другая пьеса «Берегите живых сыновей» («Театр», № 2), пьесы А. Арбузова «Нас где-то ждут...» («Театр», № 1), А. Азарха «Первая командировка» («Театр», № 8), В. Блинова «Пиццй» («Театр», № 5), Н. Шундика «Одержимая» («Нева», № 5), А. Липовского «Во весь голос» («Октябрь», № 7), Г. Мдивани «Украли консула» («Театр», № 4) и др. Вышел также ряд драматургических сборников: И. Прута, Ц. Солодаря, И. Дворецкого и др.

Необычайно многогранна поэтическая продукция года. Вместе с русскими поэтами поэты почти всех автономных республик, краев, областей России выпустили интересные произведения. Отличительный признак лучших из них — глубокая гражданственность и чувство современности. Таковы полные гражданского пафоса стихи о современности Л. Мартынова («Литературная газета», 14 ноября, № 136) и балкарского поэта К. Кулиева («Новый мир», № 10), М. Алигер («Юность», № 12) и дагестанского поэта Р. Гамзатова («Новый мир», № 2, 5, 9), Б. Слуцкого («Юность», № 12) и калмыцких поэтов А. Балакаева и Д. Кугультинова («Дружба народов», № 9), А. Ахматовой («Новый мир», №1), Б. Ахмадулиной («Литературная газета», 7 декабря, № 146), С. Щипачева («Юность», № 4, 7, 11) и еврейских поэтов А. Вергелиса, Д. Бромберга, Л. Лермана, Р. Баласной и др., опубликованные в «Дружбе народов» (№ 10), Б. Окуджавы («Юность», № 2) и А. Ревича («Юность», № 7) и т. д. Значительным событием литературной жизни явилось опубликование в «Известиях» и в «Новом мире» (№ 8) новой поэмы А. Твардовского «Теркин на том свете». Читатель встретился в ней со своим старым любимым героем. Поэма рождена атмосферой XX съезда, овеяна ее животворным дыханием. Поэт стремится помочь советским людям убрать с дороги все недостатки, все гнилое и уродливое, что тянется в наши дни от времен культа личности. К событиям Великой Отечественной войны обращается Н. Грибачев в поэме «Иди, сержант» («Правда», 30 июня, № 181). Поэт прославляет силу и мужество советского человека, отстоявшего родину, и призывает его во имя жизни и счастья на земле идти на приступ новых рубежей. Неразрывность Ленина и России — основная тема поэмы А. Вознесенского «Лонжюмо» («Знамя», № 11). О верном ленинце, рабочем-большевике Ф. А. Сергееве рассказывает Е. Полянский в поэме «Товарищ Артем» (Курск). С новыми интересными книгами стихов выступили в 1963 г. советские поэты: А. Прокофьев — «Стихи с дороги» (М.— Л.) и «Гориславa» (М.), П. Антокольский — «Высокое напряжение» (М.), И. Снегова — «Август» (М.), М. Дудин— «До востребования» (Л.), Вс. Рождественский — «Стихи о Ленинграде» (Л.), М. Матусовский — «Как поживаешь, земля» (М.), С. Щипачев — «Думы» (М.), В. Федоров — «Звезды России» (М.), Л. Ошанин — «Избранное» (М.), Д. Самойлов — «Второй перевал» (М.) и мн. др. В 1963 г. вышли первые книги молодых поэтов, сборники стихов поэтов среднего поколения и избранное старейших советских писателей, отражающих их большой и сложный путь в поэзии. Здесь и «Поэмы» А. Твардовского (М.), и «Тревога» Ю. Друниной (М.), вобравшая лучшее из написанного ею за 20 лет; «Был начат в юности поход... Избранное» В. Саянова (М.— Л.), «Первый снег» В. Кострова (М.); девятая книга поэта А. Межирова «Стихотворения» (М.) и первая книга Н. Коржавина «Годы» (М.). Лучшие стихи последнего десятилетия самых разнообразных

жанров (лирика, песни, эпиграммы, пародии) представлены в книге С. Смирнова «Веселый характер» (М.). Романтика созидания и творчества раскрывается в книге молодого новосибирского поэта И. Фонякова «Стихи о моих товарищах» (М.). Ощущением молодости, свежести пронизаны стихи красноярской поэтессы М. Боршовой в «Космодроме» (М.). О судьбах нашего современника, его заботах и радостях пишет Ю. Левитанский в книге «Земное небо». Любовью к людям и ненавистью ко всякому злу и пошлости проникнуты стихи Н. Матвеевой «Кораблик» (М.). Сочетание лирики и эпоса характерно для книги В. Цыбина «Бессонница века» (М.). Щедрая душа поэта раскрывается в книге В. Кулемина «Только о любви к тебе» (М.). Вышли также интересные книги К. Отарова «Горный поток» (М.), Н. Поляковой «Признание в любви» (Л.), новосибирца К. Лисовского «На разных широтах» (М.), А. Дементьева «Про девочку Марину и смешную птицу» (Калинин), В. Матвеева «Заполярные вечера» (Мурманск), В. Дагурова «Мое поколение» (Свердловск), А. Зайца «Доверие» (М.), В. Леднева «Цветы и железо» (Волгоград), Е. Стюарт «Стихи» (Новосибирск), И. Федорова «Ручей» (Ростов-на-Дону), Л. Шкавро «Всегда с тобой» (Свердловск), А. Авдонина «Время и сердце» (Калуга), Б. Шмидта «Заповедь» (М.— Л.), А. Поперечного «Невидимый бой» (М.), Н. Агеева «Родниковые звезды» (М.), В. Семакина «Перекаты» (М.) и мн. др. В Ростове-на-Дону изданы первые книги молодых поэтов Дона: «Синие города» С. Гершановой, «Прилив» И. Халупского, «Сердце в пути» В. Стрелкова, сб. «Молодые, разные», включающий стихи 36 авторов, книга А. Гарнакерьяна «Лирическое наступление». О Севере и труде нашего современника рассказывают магаданские поэты В. Игнатенко — «Первое свидание», А. Адамов — «Ладони», Б. Некрасов — «Горят костры». О Якутии повествуют Л. Попов в кн. «Снегопад» (М., пер. с якутск. яз.), И. Эртюков — «Говорит якут» (М., пер. с якутск. яз.). О своих родных степях рассказывает бурятский поэт Д. Жалсараев — «Степь родимая» (М., пер. с бурят. яз.). Задушевные стихи о разных краях и людях написал Х. Камалов — «Вишневая гора» (М., пер. с тат. яз.). Много книг издали поэты Северного Кавказа: Н. Джусойты «Мой горный край» (М., пер. с осетин. яз.), Б. Муртазов «Зеленые дороги» (М., пер. с осетин. яз.), Х. Байрамукова «Стихи» (Черкесск, пер. с карачаевск. яз.), Б. Рамазанов «Очаг» (М.,пер. с лакского яз.), И. Асеков «Мой день» (М., пер. с кумыкск. яз.). Р. Хакимов издал книгу «Сердце на ладони» (Уфа). В переводах с башкирского вышли «Думы в пути» С. Кулибая (М.), «Стихи» Г. Рамазанова (М.). «Город мечты» (М.) А. Гонтаря — вторая книга еврейского поэта, переведенная на русский язык. В сб. Х. Левиной «Первый дождь» (М., пер. с евр. яз.) вошли стихи поэтессы, созданные за тридцать лет работы. О строгой и скромной красоте своего края — книга Г. Юшкова «Сказание о Севере» (М., пер. с языка коми). Интересна книга Ф. Васильева «К Солнцу» (Ижевск, на удмуртск. яз.). В переводе с калмыцкого в «Советском писателе» (М.— Л.) вышли «Пылающие тюльпаны» К. Эрендженова, «Равные солнцу» Д. Кугультинова; в переводе с чувашского —«Короткие ночи» Г. Ефимова, «Новость» Я. Ухсая.

Литературоведение. 1963 г. был знаменателен оживлением литературных дискуссий, широким обсуждением принципиально важных для всего советского искусства вопросов, обсуждением задач, поставленных партией перед творческой интеллигенцией. Большое значение имел выход в свет книги Н. С. Хрущева «Высокое призвание литературы и искусства» (М.), состоящей из его работ, выступлений и высказываний по вопросам художественного творчества. В книге определены характер, направление и богатейшее содержание ленинской политики партии в области литературы и искусства.

Острософременные проблемы эстетики, теории социалистического реализма рассматриваются в работах А. Егорова «Творческий метод социалистического, коммунистического искусства» («Коммунист», № 14), В. Иванова «О сущности социалистического реализма» (М.), В. Новикова «Партийность и народность — основной принцип советской литературы и искусства» («Знамя», № 5), А. Белика «Эстетика и современность» (М.), И. Астахова «Искусство и проблема прекрасного» (М.), в сб. статей научных сотрудников Института мировой литературы АН СССР — «Ленин и литература» (М.). Критический анализ наиболее распространенных реакционных течений в современной буржуазной эстетике дается в сб. «О современной буржуазной эстетике» (М.). Против абстрактного гуманизма, уводящего от реальной борьбы, выступает Б. Рюриков — «Реальный гуманизм» («Иностранная литература», № 6). История возникновения и развития материалистических эстетических учений, борьба их с идеалистическими теориями рассматривается в труде М. Овсянникова и З. Смирновой — «Очерки истории эстетических учений» (М.). В сборник «Литература и современность» (вып. 4) включены статьи о литературе 1962—63 гг. советских литературоведов и критиков: А. Дымшица, Г. Ломидзе, Б. Рюрикова, В. Новикова, Л. Фоменко и др.

В 1963 г. вышло много ценных историко-литературных трудов, созданных коллективными усилиями советских ученых — литературоведов и критиков. В сб. «Проблемы изучения Герцена» (М.) разрабатываются актуальные проблемы наследия великого русского писателя, революционера-демократа. Среди статей и исследований работы Д. Благого, Ю. Доланского, Я. Эльсберга и др. В книге «Н. А. Добролюбов — критик и историк русской литературы» (Л.) статьи П. Беркова, Г. Иванова, Н. Тотубалина, Н. Соколова и др., посвященные великому критику. Вышла «История русской литературы», т. 2 (М.—Л.) под ред. Д. Благого. Первой попыткой изучения отдельных этапов развития марийской литературы являются «Очерки истории марийской литературы». Вышли также коллективные сборники «Мастерство перевода» (М.), «Очерк истории чечено-ингушской литературы» (Грозный), «Народная устная поэзия Дона» (Ростов-на-Дону), «Редакторы книги», вып. 4 (М.) и др. Литературе античного мира посвящены «Очерки истории римской литературной критики» (М.), «Вопросы античной литературы в зарубежном литературоведении» (М.). Вышел также ряд крупных монографий, посвященных важным проблемам развития советской и классической литератур: «Русская советская литература тридцатых годов» Т. Трифоновой, «Русская советская драматургия. Основные проблемы развития. 1917—1935» А. Богуславского и В. Диева (М.), «Русская советская поэзия и народное творчество» П. Выходцева (М.— Л.), «Очерки развития хакасской литературы» П. Троякова (Абакан), «Бурятская сатирическая сказка» Е. Баранниковой (Улан-Удэ), «Вопросы теории реалистической драмы» Е. Горбуновой (М.), «Происхождение романа» В. Кожинова (М.), «Пути русского реализма» У. Фохта и мн. др. Вышли в свет ценные справочно-библиографические издания: «История русской литературы конца XIX начала XX века» под ред. К. Муратовой (М.— Л.), «Советская сатирическая печать. 1917—1963» С. Стыкалина и И. Кременской (М.), «Советское литературоведение о литературах зарубежных славян (1955—1960)» (вып. 1—2), составители: А. Зайцева и М. Рыжова (М.) и др.

В 1963 г. вышло много литературно-критических сборников, в которых рассматриваются актуальные проблемы теории и практики современной литературы. Раздумья о жизни и литературе, о писательском труде

вообще и о творчестве собратьев по перу в частности — содержание книг, статей, очерков Л. Леонова «Литература и время» (М.) (на кн. 1964 г.), В. Кочетова «Кому отдано сердце» (М.), М. Алексеева «Бьют родники» (М.), Л. Озерова «Работа поэта» (М.), В. Смирновой «О детях и для детей» (М.). Н. Грибачев в сб. «Полемика» (М.), включающем выступления и работы писателя последних лет, показывает, что народность искусства проявляется прежде всего в реалистическом раскрытии самых передовых идеалов времени, народа. Литературам народов РСФСР посвящена книга Д. Романенко «У могучих истоков» (М.). Проблемы современной поэзии рассматриваются в книге М. Лобанова «Сердце писателя» (М.). К анализу отдельных произведений советских писателей (А. Блока, М. Шолохова, И. Эренбурга) и к некоторым общим проблемам литературы и искусства обращается в сб. «Пафос будущего» В. Кирпотин. В книге Г. Ломидзе «В поисках нового» (М.) рассматриваются теоретические вопросы литературы. Статьи, рецензии, заметки одного из первых советских театральных критиков О. Литовского собраны в его книге «Глазами современника» (М.). Сборник «Литературно-критических статей» (М.) литератора А. Воронского составляют лучшие его статьи 20—30-х гг.

Важные и актуальные вопросы теории и практики современной советской литературы рассматриваются также в книгах А. Эльяшевича — «Герои истинные и мнимые» (М.), В. Огнева — «Книга про стихи» (М.), З. Паперного — «Самое трудное» (М.), Ф. Светова — «Ушла ли романтика?» (М.), Е. Эткинда — «Поэзия и перевод» (М.) и мн. др. Творчеству М. Горького посвящены сборники Л. Жак «От замысла к воплощению» (М.), С. Касторского «Горький — художник» (М.— Л.), книга В. Лебедева «Крылья Буревестника» (М.). В очередной том «Литературного наследства» — «Горький и советские писатели» (М.) вошло более 260 писем Горького и ок. 300 писем к писателю, до сих пор еще не издававшихся. Сб. Т. Хмельницкой «Голоса времени» (М.— Л.) открывается статьей «Реализм Шолохова», в нем также есть работы о К. Паустовском и А. Экзюпери, о Н. Хикмете и О. Бергольц и др. Проблемам научной фантастики, творчеству И. Ефремова посвящена книга Е. Брандиса и В. Дмитриевского «Через горы времени» (М.— Л.). Среди очерков и монографий, посвященных творчеству советских художников слова, можно отметить: «В мастерской стиха Твардовского» М. Котова (Саратов), «Сулейман Стальский» А. Агаева (Махачкала), «Дмитрий Кедрин [1907—1945]» Н. Тарковского (М.), «Михаил Пришвин» Г. Ершова (М.), «Константин Паустовский» Л. Левицкого (М.), «Размышления над современной повестью» («Знакомьтесь, Балуев» В. Кожевникова; М.) В. Ермилова, «„Русский лес" Леонида Леонова. Вихров и Грацианский» Е. Стариковой (М.), «А. С. Макаренко. Человек и писатель» Е. Балабановича (М.), «Наш Серафимович» Е. Лепешинской (Воронеж) и мн. др.

В 1963 г. вышло также много крупных исследований о жизни и творчестве писателей-классиков, причем во многих из них поднимаются актуальные проблемы наших дней. Монография М. Храпченко «Лев Толстой как художник» (М.) — итог многолетнего исследования искусства великого писателя. С мастерством Толстого-художника знакомит читателя С. Бочаров в очерке «Роман Л. Толстого „Война и мир"» (М.). Вышел также новый том труда Н. Гусева — «Л. Н. Толстой. Материалы к биографии с 1870 по 1881 гг.» (М.) и др. работы, посвященные жизни и творчеству Толстого. Ряд работ посвящен Достоевскому: «Достоевский» Л. Гроссмана (М., на кн. 1962 г.), «Последние романы Ф. Достоевского. Как создавались „Подросток" и „Братья Карамазовы"» А. Долинина (М. — Л.) и др. Вышли также: «Роман И. А. Гончарова „Обломов"» (М.) А. Захаркина, «Герценовский „Колокол"» (М.) Н. Эйдельмана, «Революционная сатира Салтыкова-Щедрина» (М.) Е. Покусаева, «Комментарий к роману Н. Г. Чернышевского „Что делать?"» (М.) М. Нинаева, «Творчество А. Блока» (М.) Л. Тимофеева и др.

В 1963 г. продолжали выходить книги воспоминаний: сборники «В. Маяковский в воспоминаниях современников» (М.), «Павленко в воспоминаниях современников» (М.), «Воспоминания об И. Ильфе и Е. Петрове» (М.), книги Н. Лавута «Маяковский едет по Союзу» (М.), В. Андреева «Детство» (М.) о Леониде Андрееве. Опубликованы воспоминания «Об Артеме Веселом» («Новый мир», № 11), Письма Ларисы Рейснер («Новый мир», № 11), «Студенческие тетради» критика М. Щеглова («Новый мир», № 6) и др.

Театр. Театральная жизнь Российской Федерации в 1963 г. полно отразила тенденции, характерные для развития театрального искусства СССР (см. СССР. Театр).

Наибольшее распространение в репертуаре театров РСФСР получили пьесы: «Ленинградский проспект» И. Штока (поставлена в 48 театрах, в 14 — впервые, прошла 1301 раз), «День рождения Терезы» Г. Мдивани (40 театров, в 12 — впервые, 819 спектаклей), «Перед ужином» В. Розова (35 театров, в 23 — впервые, 1344 спектакля). Широко вошли в репертуар впервые поставленные в 1962 г. «Палата» С. Алешина (44 театра, 1320 спектаклей), «Под одной из крыш» З. Аграненко («Мы вместе») (38 театров, 1326 спектаклей), «Смертный приговор» И. Соболева (33 театра, 1824 спектакля), «Черные птицы» («Верность») Н. Погодина (22 театра, 556 спектаклей). Впервые поставлены пьесы «Судьба-индейка» А. Софронова, «Рассудите нас, люди» А. Андреева и В. Бортко (в 19 театрах каждая), «Свет далекой звезды» А. Чаковского и П. Павловского (15 театров), «Участковый из Чудинова» Ю. Петухова (13 театров), «Разбуженная совесть» В. Шаврина (12 театров), «Украли консула» Г. Мдивани (9 театров), «Совесть» по роману Д. Павловой (8 театров), «Поднятая целина» по 2 ч. романа М. Шолохова (7 театров), «Берегите живых сыновей» А. Софронова (7 театров), «В дороге» В. Розова (4 театра). Сохраняются в репертуаре театров пьесы, написанные в предыдущие годы: «Иркутская история» А. Арбузова (28 театров), «Океан» А. Штейна (25 театров), «Лунная соната» А. Тур (23 театра), «Игра без правил» Л. Штейна (21 театр), «Жизнь и приключения Антона Шелеста» по книге Г. Медынского (17 театров), «Северная мадонна» бр. Тур (16 театров), «Барабанщица» А. Салынского (15 театров), «Коллеги» В. Аксенова и Ю. Стабового (15 театров), «Третья патетическая» Н. Погодина (14 театров), «Верю в тебя» В. Коростылева (14 театров).

Интенсивно работали над созданием своего репертуара национальные театры автономных республик и областей РСФСР. Ок. 70 новых пьес, написанных драматургами республик, были поставлены на национальных сценах. В Башкирском театре драмы идут пьесы «Солнце, не забудь меня» А. Абдуллина, «Сельские этюды» А. Мирзагитова. Татарский театр им. Камала поставил пьесу Н. Исанбета «Гульджамал», Казанский русский театр им. Качалова — пьесу Р. Ишмуратова «Буре навстречу» о юношеских годах В. И. Ленина. Кумыкский театр (Махачкала) — спектакль «Люди тебя не осудят» О. Поздрачева и С. Джетере. Бурятский театр — «Зять» Б. Пурбуева, «В лесу пятый гвоздь» А. Арсаланова. Коми театр (Сыктывкар) — водевиль Н. Дьяконова «Квартет Николая Курочкина» и пьесу Г. Юшкова «Макар Васька — сельский парень». Среди национальных театров Поволжья наиболее активно работали над созданием спектаклей о жизни своего народа Марийский театр им. Шкетана (Йошкар-Ола), поставивший «У чертова оврага» Н. Рыбакова, «Тревога» М. Сталника, «Свадебные блины» А. Волкова и Чувашский те

атр (Чебоксары), поставивший «Всегда вместе» П. Емельянова и др. Спектакли, осуществленные национальными театрами РСФСР, подтверждают, что несмотря на имеющиеся в их работе трудности, театры эти стремятся решать важнейшую для всего советского театрального искусства задачу — создавать полноценные сценические произведения о жизни нашей страны.

Продолжали работу со своими авторами и русские театры Федерации. Псковский театр поставил пьесу местного автора П. Чередниченко «Дочь России» о псковитянке Лизе Тумановской — участнице Парижской Коммуны. Ульяновский театр драмы создал спектакль «Гроза на рассвете» Е. Зильбермана и В. Холявина, показывающий казанский период жизни В. И. Ленина. Народно-героический спектакль на основе пьесы М. Бударина «Ермак» поставили Омский и Курганский театры. Театр Петропавловска-на-Камчатке включил в репертуар пьесу И. Русого «Бог Уран», посвященную теме борьбы за мир, Калужский театр — комедию Д. Девятова «Будьте здоровы!», показывающую жизнь районного центра, Пермский театр — лирическую комедию Л. Давыдычева «Будь здоров!», русский театр в Чебоксарах — «Мечту» Н. Терентьева, Тюменский театр — «Цветы в снегах» И. Истомина, хакасский театр поставил «Звезды смотрят на нас» В. Решетникова и М. Догмарова о жизни выпускников школы. Инсценировку романа Ю. Бондарева «Тишина» впервые поставил Волгоградский театр. Областные театры РСФСР осуществили постановку пьес «Экстренный вызов» Л. Митрофанова о героических буднях наших современников, их высоком моральном облике (Рыбинский, Краснодарский театры), «Гордячка» Т. Ян о жизни рабочей молодежи (Новокузнецкий театр). Смоленский театр показал героическую комедию В. Соловьева «Не даром помнит вся Россия». Театры РСФСР обращались и к опыту братских республик, в их репертуаре 61 пьеса драматургов других народов СССР.

Продолжается работа и над произведениями классической драматургии. В 1963 г. театры Российской Федерации поставили 99 произведений русской и 91 западной классики. Но каждое из этих названий идет лишь в нескольких театрах (от 3 до 7). Наибольшее распространение получили «Волки и овцы», «Последняя жертва», «Женитьба Белугина» Островского, «Егор Булычов и другие», «Последние» М. Горького, «Гамлет» Шекспира, «Хитроумная влюбленная» Лопе де Вега, «Слуга двух господ» Гольдони.

Сценическую историю драматургии М. Горького продолжают спектакли «Дети солнца» в Ярославском театре, «Варвары» в Ростовском-на-Дону театре, «На дне» в Тамбовском театре, «Враги» в Татарском театре им. Камала. К драматургии А. Чехова обратились Владивостокский театр («Вишневый сад») и Курский театр («Чайка»); на хакасском и русском языках идет в Абакане «Отелло» Шекспира, на калмыцком яз.— «Бешеные деньги» (Элиста), на марийском — «Свои люди — сочтемся» Островского (Йошкар-Ола) и т. д.

Обращение к зарубежной драматургии свидетельствует о стремлении театров расширить рамки своего репертуара. В нескольких театрах поставлена пьеса немецкого драматурга К. Витлингера «Человек со звезды» (Волгоградский театр и др.). Пьесу «Мать» К. Чапека поставил Московский драм. театр и Калининградский театр, Псковский театр — «Юлиус и Этель» Л. Кручковского, Северо-Осетинский театр — пьесу болгарского драматурга И. Пейчева «В один осенний вечер». Башкирский и некоторые др. театры поставили «Судьбу одной семьи» («Чудеса в гостиной») американского драматурга Г. Лоусона, Куйбышевский театр — «Сейлемские колдуньи» А. Миллера, Мичуринский театр — «Ценою крови» П. Неруды, кумыкский театр — «Кровавую свадьбу» Ф. Гарсиа Лорки. Воплощение на сцене советского театра драматургии Э. Де Филиппо и Б. Брехта продолжили Пермский театр («Мэр района Санита») и Липецкий театр («Господин Пунтилла и его слуга Матти»).

Итоги творческой деятельности театров РСФСР подвели смотры спектаклей, проводившиеся Министерством культуры РСФСР и ВТО. Среди этих смотров: «Коммунистические черты современника на сценах театров Кузбасса», «Театральная весна» в Новосибирске, 1-й Московский фестиваль им. Станиславского, смотр тюзов волжских городов и др.

Новые театры юного зрителя открылись в Воронеже и Ростове-на-Дону. Спектаклем-феерией «Пусть всегда будет солнце» А. Алексина, осуществленном на стадионе в Иванове, открылся Театр массовых представлений. В Москве создан Театр мимики и жеста, артистами к-рого являются учащиеся театральной студии слепых.

Звание нар. арт. РСФСР в 1963 г. присвоено: А. П. Георгиевской, Г. А. Георгиевскому, И. П. Гошевой, Ю. П. Киселеву, Г. Э. Кольцову, О. Н. Лабзиной, В. П. Лекареву, Л. И. Макаровой, Л. А. Пашковой, С. С. Пилявской, Б. И. Ровенских, И. И. Соловьеву, Л. В. Целиковской; артистам цирка: А. Н. Бутенко-Буслаеву, Е. Т. Милаеву, А. Н. Федотову.

М у з ы к а. Музыкальная жизнь Российской Федерации 1963 г. была богата премьерами новых музыкально-сценических произведений советских композиторов и музыкальными фестивалями. Среди новых музыкальных спектаклей театров автономных республик: первая марийская опера «Акпатыр» Э. Сапаева в Марийском театре им. Шкетана (постановка С. Иванова, дирижер Г. Таныгин), опера Д. Аюшеева «Братья» в Бурятском театре оперы и балета (постановка Г. Цыдынжапова и В. Бамбацыренова, дирижер В. Маймескул). Башкирский театр оперы и балета поставил оперу З. Исмагилова «Шаура» (постановка М. Хисматуллина, дирижер И. Альтерман); Чувашский муз.-драм. театр им. Иванова — оперу А. Асламаса «Прерванный вальс» (постановка Б. Маркова, дирижер Л. Святославский); оперетту Э. Бакирова «Мелодии тальянки» — Татарский театр оперы и балета им. Джалиля (постановка Г. Юсупова, дирижер Д. Садрижиганов), первую коми оперетту «Песни к звездам» Я. Перепелицы показал Республиканский муз.-драм. театр Коми АССР (автор пьесы и постановщик Э. Попов, дирижер Н. Клаус). Много интересных спектаклей показали театры оперы и балета республики. В Новосибирске поставлена опера Э. Лазарева «Клоп» по пьесе В. Маяковского (постановка Э. Пасынкова, дирижер И. Чудновский); в Свердловске — опера «Половодье» К. Кацман (постановка Н. Даутова, дирижер Е. Манаев). Новая опера В. Трамбицкого «Кружевница Настя» идет в Ленинградском театре оперы и балета им. Кирова (постановка Ю. Петрова, дирижер Д. Далгат). В Воронежском театре, впервые в СССР, показана опера болгарского композитора П. Хаджиева «Луд Гидия» («Чертова скрипка»). В постановке приняли участие деятели искусств из НРБ: постановщик спектакля Б. Афеян, эскизы костюмов А. Попов, балетмейстер И. Тодоров; дирижер спектакля А. Людмилин. В Челябинске поставлена опера Б. Сметаны «Людише» («Брандербуржцы в Чехии») (постановка Ю. Иванова, дирижер И. Зак). Опера «Хари Янош» венгерского композитора З. Кодая показана на сцене Московского музыкального театра им. Станиславского и Немировича-Данченко (постановка Л. Михайлова, реж. Н. Кемарская, дирижер К. Абдуллаев). В этом же театре показана опера «Катерина Измайлова» (в новой редакции) Д. Шостаковича (постановка Л. Михайлова, дирижер П. Проваторов). По-прежнему театры РСФСР уделяли большое внимание произведениям русской и западноевропейской классики. К 150-летию со дня рождения Дж. Верди Ленинградский театр оперы и ба-

лета им. Кирова поставил оперу «Сила судьбы» (постановка Р. Тихомирова, дирижер А. Климов), Большой театр СССР — оперу «Дон Карлос» (постановка И. Туманова, дирижер А. Найденов). К 150 летию со дня рождения Р. Вагнера театром подготовлена опера «Летучий голландец», поставленная деятелями искусства ГДР: постановщик И. Херц, художник Р. Циммерман, художник по костюмам Е. Зелле; дирижер спектакля Б. Хайкин. К 150-летию со дня рождения А. Даргомыжского ГАБТ возобновил «Русалку» (постановка Г. Анисимова, дирижер Б. Хайкин).

Из новых балетных постановок 1963 г.— «Далекая планета» Б. Майзеля в Ленинградском театре оперы и балета им. Кирова (постановка К. Сергеева, дирижер Ю. Гамалей), «Снегурочка» на музыку Н. Римского-Корсакова в Московском музыкальном театре им. Станиславского и Немировича-Данченко (постановка В. Бурмейстера, дирижер В. Эдельман), одноактные балеты на музыку Д. Шостаковича «Барышня и хулиган» (постановка К. Боярского, дирижер Е. Корнблит) и «Встреча» (постановка И. Бельского) в Ленинградском Малом оперном театре. В Саратовском театре оперы и балета поставлена оратория-балет В. Ковалева «Поэма о Волге». Новую оперетту Т. Хренникова «Сто чертей и одна девушка» показали Московский театр оперетты (постановка В. Канделаки, дирижер Г. Столяров), Красноярский театр муз. комедии (постановка С. Штивельмана, дирижер В. Тимофеев) и др. театры республики. Волгоградский театр муз. комедии поставил оперетту «Вива, Куба!» В. Лукашова (постановка Ю. Генина, дирижер Д. Пекарский).

Много интересных произведений создано советскими композиторами в различных жанрах, в т. ч. «Реквием» Д. Кабалевского (на слова Р. Рождественского), оратория Ю. Шапорина «Доколе коршуну кружить» (на слова А. Блока), Вторая и Третья симфонии А. Николаева, Шестая симфония М. Вайнберга, «Увертюра на русские и киргизские народные темы» Д. Шостаковича, концерт для оркестра «Озорные частушки» Р. Щедрина, новый вокальный цикл С. Слонимского «Песни вольницы», симфония-оратория «Про Ленина» Я. Вайсбурда (на слова В. Маяковского), симфоническая повесть Н. Богословского «Василий Теркин» и др.

В 1963 г. прошел смотр творчества московских композиторов, на котором было исполнено ок. 300 сочинений. 93-й годовщине со дня рождения В. И. Ленина был посвящен музыкальный фестиваль в трех волжских городах — Куйбышеве, Ульяновске и Казани. Музыкальный фестиваль «Северная весна» прошел в Мурманске, Полярном и Североморске, 1-й фестиваль музыкального искусства народов Сев. Кавказа —в Орджоникидзе. В Казани прошла неделя татарской советской музыки, в Уфе — декада башкирской советской музыки, посвященная 25-летию Башкирской филармонии, традиционная декада музыки и песни, посвященная М. Глинке,— в Смоленске. В Москве состоялся 3-й Всероссийский конкурс артистов эстрады.

В 1963 г. звание нар. арт. РСФСР присвоено П. Абашееву, Н. Тимофеевой и композиторам Г. Свиридову и Д. Покрассу.

Кино. В 1963 г. в РСФСР выпущено: 45 полнометражных художественных фильмов, в т. ч. 2 широкоформатных, 3 полнометражных научно-популярных фильма, 284 короткометражных научно-популярных, технико-пропагандистских и учебных фильма, 17 полнометражных и 162 короткометражных хроникально-документальных фильма, 23 мультипликационных фильма, 778 номеров научно-популярных и хроникальных киножурналов.

Среди художественных фильмов киностудии «Мосфильм» — широкоэкранный фильм «Живые и мертвые» по роману К. Симонова (сценарий и постановка А. Столпера, гл. оператор И. Олоновский), широкоэкранный фильм «Тишина» по роману Ю. Бондарева (сценарий Ю. Бондарева и В. Басова, реж. В. Басов, оператор Т. Лебешев), широкоформатный фильм «Оптимистическая трагедия» (сценарий С. Вишневецкой и С. Самсонова, реж. С. Самсонов, гл. оператор В. Монахов), фильм «Аннасионата» (сценарий Д. Афиногеновой, М. Анчаровой, Ю. Вышинского, реж. Ю. Вышинский), «Сотрудник ЧК» (сценарий Б. Волчека, А. Лукина, Д. Поляновского, реж. Б. Волчек, оператор В. Минаев), «Русский лес» по роману Л. Леонова (сценарий Л. Леонова, В. Петрова, Ю. Лукина, реж. В. Петров, операторы И. Гелейн и В. Захаров), «Конец и начало» (широкоэкранный) (сценарий Г. Севастикоглу, реж. М. Захариас, оператор А. Харитонов), «Я шагаю по Москве» (сценарий Г. Шпаликова, реж. Г. Данелия, оператор В. Юсов), «У твоего порога» (сценарий С. Нагорного, режиссер В. Ордынский, оператор И. Слабневич), «Это случилось в милиции» (сценарий И. Меттера, реж. В. Азаров, гл. оператор М. Дятлов), «Человек, который сомневается» (сценарий Л. Аграновича, реж. Л. Агранович и В. Семаков, оператор Ю. Зубов), «Пропало лето» (сценарий А. Зака, И. Кузнецова, реж. Р. Быков и И. Орлов, операторы Г. Цекавый и В. Якушев) и др. На киностудии им. Горького поставлены фильмы: «Синяя тетрадь» (сценарий Э. Брагинского, Ю. Егорова, реж. Ю. Егоров, операторы И. Шатров и П. Катаев), «Им покоряется небо» (сценарий А. Аграновского, Л. Аграновича, реж. Т. Лиознова, оператор В. Гинзбург), «Королевство кривых зеркал» (сценарий В. Губарева при участии Л. Аркадьева, реж. А. Роу, операторы В. Дульцев и Л. Акимов) и др. На киностудии «Ленфильм» — «Крепостная актриса» (широкоформатный) (музыка И. Стрельникова, сценарий Л. Захарова по мотивам либретто Е. Гоpкина, реж. Р. Тихомиров, гл. оператор Е. Шапиро), «Все остается людям» (сценарий С. Алешина, реж. Г. Натансон, гл. оператор С. Иванов), «Родная кровь» (сценарий Ф. Кнорре, реж. М. Ершов, гл. оператор О. Куховаренко), «Мандат» (сценарий А. Власова и А. Млодика, реж. И. Лебедев, оператор А. Карпухин), «День счастья» (широкоэкранный) (сценарий Ю. Германа и И. Хейфица, постановка И. Хейфица, оператор Г. Маранджян), «Знакомьтесь, Балуев!» (широкоэкранный) (сценарий В. Кожевникова и В. Комиссаржевского, реж. В. Комиссаржевский, гл. операторы В. Левитин и Д. Месхиев), «Каин XVIII» (сценарий Е. Шварца и Н. Эрдмана, реж. Н. Кошеверова и М. Шапиро, гл. оператор Э. Розовский) и др. Свердловской киностудией выпущен художественный фильм «Самый медленный поезд» (сценарий Ю. Нагибина, реж. В. Краснопольский и В. Усков, оператор Г. Черешко). Киностудия «Союзмультфильм» выпустила рисованные фильмы: «Проверьте ваши часы!», «Черный человек и белый слон», «Акционеры» (широкоэкранный), «Три толстяка», «Снежные дорожки», «Баранкин, будь человеком!» и др. Кукольные: «Мистер Твистер», «Хочу быть отважным!» и др.

Московская киностудия научно-популярных фильмов выпустила полнометражный художественный фильм «Слепая птица» (сценарий Б. Долина и А. Жадана, реж. Б. Долин, оператор Ю. Беренштейн), полнометражные научно-популярные фильмы: «Станиславский (Страницы великой жизни)» (сценарий В. Комиссаржевского, реж. Я. Миримов и В. Моргенштерн, оператор Б. Сломянский), «Отто Юльевич Шмидт» (сценарий и режиссура В. Шнейдерова, главн. оператор Г. Хольный), «Звездный путь» (сценарий Е. Рябчикова, режиссер Д. Боголепов, гл. операторы Д. Гасюк и И. Касаткин). В числе короткометражных фильмов, выпущенных студией: «Ленин (Последние страницы)», «Ленин говорит с Америкой», «Скульптор и время», «Основа основ», «Рассказ об электрохимии», «Художник Павел Корин», «Первая звездочка», «Добро пожаловать, Валентина и Юрий!», «Улыбки и цветы советским космонавтам!», «В глубине веков», «Три триллиона», «Путешествие за древними книгами», «В поисках невидимых друзей», «Плодородие без почвы», «Фабрика удобрений», «Стеклопластики» и др.

Ленинградская киностудия научно-популярных фильмов выпустила короткометражные фильмы: «Александр Ульянов», «Большой Ленинград», «Будущее рождается сегодня», «Полет к тысячам солнц», «Великая сила науки», «Верный курс», «Атом на защиту урожая», «Мастер романовского овцеводства — Елизавета Штыкова», «Невидимый фронт», «Физика — сельскому хозяйству», «Агрохимлаборатория — глаза земледельца», «Продленная молодость», «Край несметных богатств» и др. Свердловская киностудия выпустила короткометражные научно-популярные фильмы: «Дающая жизнь», «Рассказ о вечной мерзлоте», «Стальные артерии», «Невидимки на полях» и др.

Целый ряд значительных произведений документального жанра создала Центральная студия документальных фильмов, в т. ч. полнометражные: «Гость с острова Свободы» (сценарий Г. Боровика и Р. Кармена, реж. и оператор Р. Кармен, гл. оператор В. Киселев), «Пусть всегда будет солнце» (сценарий Л. Браславского, реж. С. Соловьева, гл. оператор В. Ходяков), «На старте миллионы» (сценарий И. Прока и А. Кулешова, реж. А. Рыбакова, гл. операторы Ю. Леонгардт и А. Хавчин), «Манолис Глезос — сын Эллады» (сценарий В. Горохова и П. Антеоса, режиссер-оператор П. Русанов), «Красная площадь» (сценарий В. Осьмишина, реж. В. Мусатов, автор текста Г. Шергова, оператор Л. Котляренко), «Волшебный луч» (сценарий А. Новогрудского, Р. Кармена, реж. И. Посельский, В. Катанян, Р. Кармен, Л. Махнач), «Галина Уланова» (сце-

нарий Б. Львова-Анохина, реж. Л. Кристи и М. Славинская, гл. оператор А. Хавчин). Среди короткометражных фильмов ЦСДФ: «Герои не умирают», «Его звали Федор», «Мы с тобой, Куба!», «Март — апрель», «Рассказ о втором съезде партии», «Петровка, 38», «Народ чествует героев космоса», «Наша Ярославна», «Счастья тебе, Мали!», «На Курской дуге», «На подводных крыльях» (панорамный) и др. Межобластными киностудиями РСФСР выпущено 4 полнометражных и 59 короткометражных хроникально-документальных фильмов, а также 624 номера киножурналов. Ленинградская студия кинохроники выпустила полнометражные фильмы: «Песни России» (сценарий И. Котенко, Е. Учителя, режиссер Е. Учитель) и «Совесть призывает» (сценарий П. Бахмутского, режиссер М. Авербах). Среди короткометражных фильмов студии: «Есть такой городок», «Внуки Железной», «Было их 39», «Здравствуй, Выборгская сторона!», «Товарищ Серго», «Четвертая ледовая» и др. Свердловская киностудия выпустила полнометражные документальные фильмы: «Суровая память» (сценарий И. Персидского, К. Семенова, автор текста С. Смирнов, режиссер-оператор И. Персидский), «Уральские были» (сценарий П. Бахмутского, реж. Н. Савватеев, операторы А. Гарибян и И. Лисицкий); короткометражные: «Вперед идущие», «Качканарская быль» и др. Среди документальных короткометражных фильмов, выпущенных другими киностудиями РСФСР: «Ленин в Самаре», «Валериан Куйбышев», «Сельский врач» (Куйбышевская студия); «Земля и вода», «Один длинный летний день», «Такие люди есть» (Ростовская студия); «Здравствуй, миллионер!», «Молодежь Кузбасса», «Лесные богатыри» (Новосибирская студия); «Думы о земле», «Енисейская тетрадь» (Восточно-Сибирская студия); «Есть в океане земля», «Песни родного края», «Здравствуй, земля!» (Дальневосточная студия); «На Волге у Саратова», «След человека», «Народный контроль» (Нижне-Волжская студия); «Лидия Мальцева», «Рекорд темижбекцев», «На старте 10 миллионов» (Северо-Кавказская студия); «На трудной земле», «Товарищ Камай» (Казанская студия).

Государственная киносеть к концу 1963 г. составила 66 080 киноустановок, в т. ч. 60 515 сельских и 5565 городских. Профсоюзная сеть насчитывает 14 959 киноустановок и ведомственная — 18 249.

В 1963 г. образован Гос. комитет Совета Министров РСФСР по кинематографии. Звание нар. арт. РСФСР присвоено режиссеру М. С. Донскому и артисту А. Л. Хвыле.

И з о б р а з и т е л ь н ы е и с к у с с т в а. Начало 1963 г. проходило для художников Российской Федерации в обстановке активного обсуждения важнейших проблем, выдвинутых перед деятелями литературы и искусства в ходе встреч с руководителями партии и правительства 17 декабря 1962 г. и 7—8 марта 1963 г. 12—14 марта в Москве 6-й пленум правления Союза художников РСФСР обсудил задачи творческих коллективов республики. Подавляющее большинство мастеров искусств РСФСР резко осудило формалистические увлечения, проявлявшиеся в последние годы в творчестве отдельных художников. Огромное значение для мобилизации творческих сил художников имел II съезд Союза художников СССР, проходивший в апреле 1963 г. На съезде делегация ведущего отряда мастеров изобразительного искусства — Союза художников РСФСР — выступила монолитной и верной принципам социалистического реализма. 7-й пленум правления Союза художников РСФСР (11—12 июля) был посвящен задачам дальнейшего развертывания идейно-творческой работы в местных отделениях Союза по выполнению постановления Июньского пленума ЦК КПСС. Было принято решение перенести срок проведения тематических художественных выставок на 1964 г. с тем, чтобы это первое после большого партийного разговора об искусстве ответственное выступление художников РСФСР перед народом могло быть более тщательно подготовлено в идейном и художественном отношениях.

Отвечая на требования Коммунистической партии поставить искусство на службу интересам народа, художники республики с апреля 1963 г. повсеместно развернули подготовку к проведению Всесоюзной художественной лотереи. Только по Российской Федерации в фонд выигрышей лотереи собрано св. 12 тыс. произведений живописи, скульптуры, графики и декоративно-прикладного искусства. Лотерея позволит украсить жилища трудящихся произведениями подлинного искусства, созданными современными советскими художниками.

Летом художники РСФСР начали подготовку к республиканской выставке декоративно-прикладного искусства, открытой 21 ноября в Ленинграде, в залах Русского музея. На ней было представлено ок. 5 тыс. изделий мастеров народных художественных промыслов (Палеха, Федоскино, Мстеры, Холуя, Хохломы, якутских и уэлленских косторезов, камнерезов Тувы, богородицких резчиков по дереву и др.), произведений художников, работающих в стекле, фарфоре, фаянсе, керамике. На выставке были показаны также образцы современных декоративных и драпировочных тканей и ювелирные изделия. Особенно интересен был раздел выставки, посвященный показу произведений из новых синтетических материалов.

Активной была в 1963 г. выставочная деятельность в местных отделениях Союза художников РСФСР. Москвичи познакомились с творчеством девяти периферийных художников Российской Федерации на персональных выставках их произведений: А. Бурака и А. Заусаева (Свердловск), Б. Домашникова (Уфа), Ю. Ворогушина (Тула), Д. Свешникова (Архангельск), В. Челинцевой (Челябинск), Л. Захарова (Брянск), К. Белова (Омск), А. Полюшенко (Московская обл.). Кроме того, в Москве были показаны групповые выставки якутских и ярославских художников и выставка татарских художников-сатириков. Выставки произведений живописцев и графиков побывали в 1963 г. в 82 сельских населенных пунктах Российской Федерации. В Улан-Удэ к 40-й годовщине со дня установления Советской власти в Бурятской АССР была развернута выставка произведений живописи, скульптуры и графики, к 30-летию новосибирского отделения Союза художников была открыта выставка работ новосибирских художников (Новосибирск). Большую выставку произведений художники РСФСР показали в дни недели русского искусства и культуры в Узбекистане. Выставкой эстампа художников Сибири и Дальнего Востока открылась в Барнауле неделя изобразительного искусства.

В 1963 г. в Оренбурге открыт памятник В. И. Ленину, сооруженный по проекту скульптора Б. Пинчука и арх. А. Лапирова, в Саранске — памятник «Героям-стратонавтам»—П. Федосеенко, А. Васенко и И. Усыскину, сооруженный по проекту скульптора А. Письменного и арх. А. Душкина.

Почетные звания нар. художника РСФСР в 1963 г. присвоены: А. Ф. Босулаеву, А. М. Грицаю, Н. М. Зиновьеву, Е. А. Кибрику, В. В. Мешкову, Ю. М. Непринцеву, А. Ф. Пахомову, Б. Б. Пинчуку, Б. И. Пророкову, И. А. Соколову, Е. М. Рачеву, Н. М. Ромадину, Х. А. Якупову.

Художественные выставки

11 января — Открытие выставки работ А. Кокорина «Зарубежные впечатления» (Москва).

13 января — 24 марта — Выставка произведений свердловского художника А. Бурака (Свердловск). Затем выставка была показана в Москве и Челябинске.

21 января — Открытие выставки работ художника-карикатуриста И. Семенова (Москва). Выставка была показана в Ростове-на-Дону и Орджоникидзе.

Январь — Выставка работ ростовских художников (Ростов-на-Дону).

Январь — июнь и *октябрь — декабрь* — Выставка произведений челябинских художников (Челябинск).

Январь — декабрь — Передвижная выставка произведений западноевропейского искусства XVIII—XIX вв. из фондов Эрмитажа (Орджоникидзе, Ставрополь, Грозный, Новгород, Петрозаводск, Киров).

Январь — декабрь — Передвижная выставка произведений русского и советского искусства из фондов Третьяковской галереи (1-й маршрут) (Новокузнецк, Новосибирск, Свердловск).

Январь — декабрь — Передвижная выставка произведений живописи, скульптуры, графики из фондов Дирекции художественных выставок и панорам (Прокопьевск, Белово, Ленинск-Кузнецкий, Кемерово, Ростов-на-Дону, Ставрополь, Нальчик).

Январь — декабрь — Передвижная выставка произведений советской графики из фондов Дирекции художественных выставок и панорам (Брянск, Пенза, Тамбов, Кострома, Иваново, Киров).

7 февраля — 29 марта — Выставка произведений художников Северо-Осетинской АССР (Орджоникидзе).

21 февраля — Открытие выставки работ военных художников студии им. Грекова, посвященная трудовым будням Вооруженных Сил СССР (Москва).

22 февраля — Открытие выставки произведений живописи, скульптуры и графики художников РСФСР, посвященной Советской Армии (Москва).

23 февраля — Выставка работ скульптора Д. Колосова (Воронеж).

Февраль — Выставка произведений молодых оренбургских художников И. Петиной, Н. Колесникова и Т. Мухамеданова (Оренбург).

Февраль — Выставка произведений художников Волгограда и Москвы, посвященная подвигу города-героя в годы Великой Отечественной войны (Волгоград).

Февраль — март — Выставка работ костромского художника И. Дубова (Кострома).

Февраль — март — Выставка работ магнитогорских художников, посвященная выборам в Верховный Совет РСФСР и местные Советы депутатов трудящихся (Магнитогорск).

8 марта — Открытие выставки работ художниц Башкирии (Уфа).

9 марта — Открытие выставки работ художников Кузбасса (Кемерово).

10 марта — 7 апреля — Выставка работ трех старейших художников Астрахани С. Масленникова, Г. Портнова и Ф. Щукина (Астрахань).

16 марта — Открытие выставки работ художников М. Шагинян, Л. Кравченко и Б. Преображенского, побывавших в странах Африки (Москва).

18 марта — Открытие выставки работ Б. Коржевского «Наши друзья кубинцы» (Москва).

23 марта — Открытие выставки работ художников Московской обл. (Ступино).

26 марта — Открытие художественной выставки «Ленинград в дни блокады» (Ленинград).

26 марта — 27 апреля — Выставка произведений старейших художников Башкирии (Уфа).

30 марта — Открытие выставки рисунков художника В. Трофимова о Цейлоне (Москва).

Март — Выставка работ художников Волгограда — графика А. Печникова и живописца А. Червоненко (Волгоград).

Март — Выставка работ саратовских художников в связи с 25-летием Саратовского отделения Союза художников (Саратов).

Март — Выставка работ пермского художника И. Борисова (Пермь).

Март — декабрь — Выставка работ архангельского художника Д. Свешникова (Вологда, Киров, Воронеж, Ярославль, Москва).

7 апреля — 6 июня — Выставка скульптуры В. Исаевой (Ленинград, Русский музей).

15—22 апреля — Неделя изобразительного искусства РСФСР. В городах РСФСР открылось более 600 выставок живописи, графики и скульптуры.

15 апреля — 14 мая — Выставка произведений орловских художников-графиков (Орел).

22—29 апреля — Выставка произведений якутского художника Г. Туралысова (Якутск).

Апрель — Открытие выставки эстампов художников Сибири и Дальнего Востока (Барнаул). Затем выставка была показана в Чите.

Апрель — Выставка работ пермского художника А. Тумбасова (Пермь).

Апрель — август — Выставка работ московских и ленинградских художников театра и кино (Ростов-на-Дону, Краснодар, Орджоникидзе).

Апрель — декабрь — Передвижная выставка художников-пейзажистов «По родной стране» (Петрозаводск, Мурманск, Архангельск, Вологда, Киров, Калинин).

4 мая — Открытие выставки работ художника-карикатуриста М. Абрамова (Москва).

11 мая — Открытие выставки работ московских художников-анималистов (Москва).

23 мая — 7 июля — Выставка работ хабаровского художника В. Романова (Хабаровск).

25 мая — 25 августа — Выставка работ художницы М. Елгаштиной (Уфа).

28 мая — Открытие выставки графики Е. Эвенбах (Ленинград).

Май — Выставка работ уфимского художника Б. Домашникова (Москва). Выставка была показана в Ленинграде и Перми.

Май — Выставка работ новосибирских художников, посвященная 30-летию Новосибирского отделения Союза художников (Новосибирск).

Май — Выставка живописи, скульптуры и прикладного искусства Дагестанской АССР (Махачкала).

Май — Выставка картин 36 художников Дона (Шахты).

Май — 1-я городская выставка работ художников Буйнакска (Буйнакск, Дагестанская АССР).

Май — Выставка произведений художника В. Яковлева (Ленинград).

Май — Выставка работ бурятского художника Ц. Сампилова (Улан-Удэ).

3 июня — Открытие выставки работ ленинградского живописца В. Баженова (Ленинград).

11 июня — 15 июля — Выставка произведений художника В. Соколова «Им нужен мир!» (Москва). Затем выставка была показана в Иванове и Кирове.

21 июня — 28 июля — Выставка работ художников Дона (Ростов-на-Дону).

30 июня — Открытие выставки советских карикатуристов (Москва).

Июнь — Выставка работ ленинградского живописца А. Кузнецова, посвященных людям и природе ДРВ (Ленинград).

Июнь — июль — Выставка работ художника Н. Кузнецова (Казань).

Июнь — декабрь — Выставка живописи и графики «20-летие Курской битвы» (Курск).

Июль — Выставка работ художника Московской обл. А. Полюшенко (Москва).

Июль — Выставка произведений В. Степанова (Чебоксары).

6 августа — Открытие выставки работ брянского художника-сатирика Н. Сергеева (Брянск).

15 августа — 20 сентября — Выставка карельской живописи, графики и скульптуры (Петрозаводск).

Август — Выставка дипломных работ выпускников Ин-та живописи, скульптуры и архитектуры им. Репина (Ленинград).

Август — Выставка работ Ю. Федорова (Орджоникидзе).

Август—декабрь — Передвижная выставка голландского и фламандского искусства из фондов Эрмитажа (Новокузнецк, Хабаровск).

14 сентября — 4 октября — Выставка изобразительного искусства Якутской АССР (Москва).

15 сентября — Открытие выставки изделий художественных промыслов и игрушки Горьковской обл. (Горький).

15 сентября — 12 декабря — Выставка московского графика-анималиста В. Фролова (Вологда).

16 сентября — 22 ноября — Выставка графика М. Доброва (Москва).

Сентябрь — Выставка работ тульского художника Ю. Ворогушина (Москва).

Сентябрь — октябрь — Выставка работ омского художника К. Белова (Москва).

4 октября — Открытие выставки работ брянского художника Л. Захарова (Москва).

6 октября — 24 ноября — Выставка работ астраханского художника К. Титова (Астрахань).

10 октября — 18 ноября — Выставка работ кировского художника А. Деньшина (Киров).

28 октября — Открытие выставки работ художника А. Руднева (Москва).

28 октября — 30 ноября — Выставка работ ростовского художника А. Ованесова (Ростов-на-Дону).

Октябрь — Выставка работ художника книги С. Телингатера (Москва).

Октябрь — Выставка работ челябинского графика В. Челинцевой (Москва).

Октябрь — Выставка работ художника А. Самохвалова (Ленинград).

Октябрь — Выставка работ художника В. Френца, посвященных Кубе (Ленинград).

Октябрь — ноябрь — 15-я выставка произведений художников Коми АССР (Сыктывкар).

Октябрь — декабрь — Выставка работ смоленских художников, посвященных 1100-летию города (Смоленск).

5 ноября 1963 г. — 16 февраля 1964 г. — Выставка произведений художников Башкирии, посвященная 46-й годовщине Великой Октябрьской социалистической революции (Уфа).

21 ноября — Открытие выставки декоративно-прикладного искусства РСФСР (Ленинград, Русский музей).

Ноябрь — Выставка работ уральского художника А. Заусаева (Калининград). Выставка была показана в Москве.

Ноябрь — Осенняя выставка работ марийских художников (Йошкар-Ола).

Ноябрь — Выставка работ 27 художников творческой группы «Строительство Москвы» (Москва).

Ноябрь — декабрь — Республиканская выставка графиков Чувашской АССР (Чебоксары).

1 декабря 1963 г.—10 февраля 1964 г.— Выставка «Урал в изобразительном искусстве» (Тюмень).

6—31 декабря — Выставка произведений Н. Фешина (Казань).

12—25 декабря — Выставка произведений художника И. Борисова (Орел).

15 декабря — Открытие выставки работ вологодских художников (Вологда).

17 декабря — Открытие выставок работ графиков В. Постникова и П. Быстрова (Сыктывкар).

26 декабря — Открытие выставки работ калужских художников (Калуга).

26 декабря — Открытие выставки акварелей ростовского художника В. Леня (Ростов-на-Дону).

28 декабря — Открытие областной выставки курских художников (Курск).

Декабрь 1963 г. — январь 1964 г. — Выставка произведений художника Н. Овчинникова (Чебоксары).

Художественная самодеятельность. В коллективах и кружках художественной самодеятельности Федерации принимало участие ок. 5 млн. чел.

Общественные и культурные контакты РСФСР с зарубежными странами составляли, как и ранее, значительную часть общественных и культурных контактов всего Советского Союза (см. соответствующую статью). Продолжали развиваться международные связи городов Российской Федерации. В РСФСР насчитывается 34 города, поддерживающих связи со 108 зарубежными городами. В частности, Москва побраталась со столицами социалистических государств, установила дружеские связи с Лондоном, Парижем, Рангуном, г. Бразилиа, Аккрой, Токио, Дели, Джакартой, Каракасом, Афинами. Восемь районов столицы поддерживают постоянные контакты с пригородами Лондона и Парижа. Ленинград, Волгоград, Новгород, Ростов-на-Дону, Петрозаводск входят во Всемирную федерацию породненных городов, объединяющую 550 городов 37 стран.

БАШКИРСКАЯ АССР
(Башкирия)

Площадь — 143,6 тыс. *км²*. Население (на 1 января 1964 г., оценка) — 3663 тыс. чел. Столица — Уфа.

План производства валовой продукции промышленностью республики в 1963 г. выполнен на 103%. Объем валовой продукции возрос по сравнению с 1962 г. на 16%. В 1963 г. произведено: газовых плит более 12 тыс. шт., стиральных машин 20 тыс. шт., сборных железобетонных конструкций и деталей 677 тыс. *м³*, мебели на 13,6 млн. руб., шерстяных тканей 1952 тыс. *м*, чулочно-носочных изделий 6321 тыс. пар, кожаной обуви 4639 тыс. пар, колбасных изделий 15,3 тыс. *т*. Производство электроэнергии увеличилось за год на 16%, добыча нефти — на 9%, переработка нефти — на 8%, производство соды кальцинированной — на 19%, азотных удобрений — в 4 раза, химических средств защиты растений — в 2 раза, химического оборудования — на 18%, нефтеаппаратуры — на 31%.

В связи с досрочным выполнением гос. плана промышленными предприятиями Средне-Волжского совнархоза трудящиеся республики получили в декабре 1963 г. поздравление ЦК КПСС и Совета Министров СССР.

Посевные площади всех с.-х. культур под урожай 1963 г. составили 4615,9 тыс. *га* (на 59,7 тыс. *га* больше, чем в 1962 г.). Площади зерновых культур увеличились на 53,9 тыс. *га* и составили 3135,3 тыс. *га*, в т. ч. яровой пшеницы — на 43,9 тыс. *га*; сахарной свеклы (фабричной) — 58,6 тыс. *га*.

Заготовки зерна в 1963 г. возросли по сравнению с 1953 г. в 1,3 раза, сахарной свеклы —в 10,6 раза. Картофеля в 1963 г. заготовлено и закуплено 137,8 тыс. *т*— на 47,2 тыс. *т* больше, чем в 1962 г.

Поголовье крупного рогатого скота в колхозах и совхозах за 1963 г. увеличилось на 37,5 тыс. гол., в т. ч. коров — на 18,9 тыс. гол. В колхозах и совхозах в 1963 г. произведено мяса (в убойном весе) продуктивного скота и птицы на 82,6 тыс. *т* (на 12%) больше, чем в 1962 г.; валовое производство молока составило 519,8 тыс. *т*. В 1963 г. заготовлено и закуплено больше, чем в 1962 г.: мяса на 10%, яиц на 4%, шерсти на 1%.

Численность учащихся в общеобразовательных школах всех видов на начало 1963/64 уч. г. увеличилась по сравнению с 1962/63 уч. г. на 42 тыс. чел. В 1963 г. окончило средние школы и получило аттестаты зрелости св. 6 тыс. чел. В высших и средних специальных учебных заведениях (включая заочные) на начало 1963/64 уч. г. обучалось 66,1 тыс. чел. (108,3% к 1962/63 уч. г.). Высшие и средние спец. учебные заведения выпустили 8,5 тыс. специалистов.

Количество киноустановок всех ведомств увеличилось за 1963 г. на 5% (в 1962 г. было 2023), число зрителей составило 46 893 тыс. чел. Театры посетило 1285,8 тыс. чел. (105,8% к 1962 г.).

Увеличилось число больничных коек и мест в постоянных детских учреждениях. *З. Рахманкулов.*

БУРЯТСКАЯ АССР
(Бурятия)

Площадь —351,3 тыс. *км²*. Население (на 1 января 1964 г., оценка)—751,4 тыс. чел. Столица—Улан-Удэ. В июле 1963 г. трудящиеся республики, Бурятский обком КПСС, Президиум Верховного Совета и Совет Министров Бурятской АССР получили поздравление ЦК КПСС, Президиума Верховного Совета СССР и Совета Министров СССР в связи с 40-летием образования АССР.

План производства валовой продукции в 1963 г. промышленность республики выполнила на 102%. Выпуск продукции увеличился по сравнению с 1962 г. на 9%. В 1963 г. вывезено деловой древесины (без колхозов) 3,6 млн. *м³*, произведено: угля — 0,9 млн. *т*, пиломатериалов (без колхозов) — 1000,4 тыс. *м³*, шифера — 150,7 млн. усл. плиток, кирпича (без колхозов) — 75,1 млн. шт., стекла оконного — 7,5 млн. *м²*, шерстяных тканей — 2,1 млн. *м²*, трикотажа бельевого и верхнего — 2749 тыс. шт., обуви кожаной и валяной — 412 тыс. пар, стиральных машин — 111 тыс., кроватей металлических — 107 тыс., мяса (из гос. ресурсов сырья) — 34,4 тыс. *т*, колбасных изделий — 10,1 тыс. *т*, масла животного (из гос. ресурсов сырья) — 2,5 тыс. *т*, цельномолочной продукции в переводе на молоко—26,3 тыс. *т*, консервов всех видов—39,5 млн. усл. банок и др. Добыто рыбы — 5,7 тыс. *т*.

Объем государственных капитальных вложений увеличился за год на 3%, введено в действие 142 тыс. *м²* жилой площади.

Посевные площади всех с.-х. культур в 1963 г. составили 800 тыс. *га* и расширены по сравнению с 1962 г. на 73 тыс. *га*. Совхозы и колхозы распахали 33 тыс. *га* целинных и залежных земель, за счет сокращения площади низкоурожайных и малоценных культур увеличили посевы пшеницы — на 100 тыс. *га*, гороха — на 14 тыс. *га*. В результате валовой сбор пшеницы возрос на 18%, зернобобовых — почти в 2 раза, картофеля — на 10%, овощей — на 22%.

В 1963 г. в Бурятской АССР закуплено больше, чем в 1962 г.: зерна — на 31,4 тыс. *т*, картофеля — на 5,5 тыс. *т*, овощей — на 2,2 тыс. *т*.

Успешно выполнив обязательства по продаже хлеба государству (8,8 млн. пудов), труженики сельского хозяйства республики получили в октябре 1963 г. поздравление ЦК КПСС и Совета Министров СССР.

Поголовье крупного рогатого скота в Бурятии на 1 янв. 1964 г. составило 401,6 тыс. гол., в т. ч. коров — 154,3 тыс. гол.; овец и коз — 1487,9 тыс. гол., свиней — 137,9 тыс. гол., лошадей — 57,1 тыс. гол., птицы всех видов — 1239,7 тыс. гол.

Численность учащихся во всех общеобразовательных школах на начало 1963/64 уч. г. достигла 177,4 тыс. чел. (106% к 1962/63 уч. г.). Окончили средние школы и получили аттестаты зрелости более 2600 чел. Высшие и средние специальные учебные заведения выпустили для народного хозяйства ок. 2 тыс. специалистов. Расширилась сеть киноустановок. Театрами, филармонией, ансамблем песни и танца и кино обслужено более 20 млн. зрителей.

Число врачей в республике увеличилось за год на 4%, мест в больницах и родильных домах Мин-ва здравоохранения—на 5%. *К. Балдаев.*

ДАГЕСТАНСКАЯ АССР
(Дагестан)

Площадь — 50,3 тыс. *км²*. Население (на 1 января 1964 г., оценка) — 1264,5 тыс. чел. Столица — Махачкала.

План производства валовой продукции промышленностью республики в 1963 г. выполнен на 102%. По сравнению с 1962 г. объем промышленного производства увеличился на 8%. В 1963 г. произведено: электроэнергии 519 млн. *квт-ч*, газа природного и попутного 88 млн. *м³*, насосов центробежных 10 270 шт., электросварочного оборудования 3017 шт., сепара-

торов молочных и молокоочистителей 2703 шт., стеновых блоков из естественного камня 47 млн. шт. условного кирпича, кирпича 49 млн. шт., сборных железобетонных конструкций 60 тыс. $м^3$, пиломатериалов 26 тыс. $м^3$, стекла оконного 9063 тыс. $м^2$, пряжи шерстяной 1396 *т*, хлопчатобумажных тканей 15 161 тыс. $м^2$, ковров и ковровых изделий 70 тыс. $м^2$, обуви 1509 тыс. пар, мяса 12712 *т*, масла животного 1905 *т*, консервов 146 млн. усл. банок, вина виноградного 1178 тыс. *дкл* и др. Улов рыбы составил 364 тыс. *ц*.

В 1963 г. за счет гос. средств построено и введено в действие жилых домов общей площадью 95,7 тыс. $м^2$, общеобразовательных школ на 5280 мест и детских садов на 315 мест. Кроме того, населением в городах и поселках городского типа построено жилых домов площадью 108,5 тыс. $м^2$.

Посевные площади всех с.-х. культур под урожай 1963 г. составили 487,2 тыс. *га* (на 25,5 тыс. *га* больше, чем в 1962 г.). Посевы зерновых и зернобобовых увеличились на 27,6 тыс. *га*. Поголовье крупного рогатого скота в республике составило на 1 января 1964 г. 696,9 тыс. гол. (в 1963 г. — 690,9 тыс. гол.), коров — 264,0 тыс. гол. (254,3 тыс. гол.), свиней — 45,0 тыс. гол. (58,8 тыс. гол.), овец и коз — 3271,5 тыс. гол. (3286,6 тыс. гол). Производство мяса в 1963 г. в колхозах и совхозах увеличилось по сравнению с 1962 г. на 1793 *т*, куриных яиц — на 486 тыс. шт., а производство молока несколько сократилось. Продано государству больше, чем в 1962 г., зерна на 39,1 тыс. *т*, овощей — на 2,9 тыс. *т*, мяса — на 5,3 тыс. *т*, молока — на 6,7 тыс. *т* и яиц — на 1981 тыс. шт.; гос. закупки винограда и плодов несколько сократились. В связи с выполнением обязательств по продаже государству зерна (7,6 млн. пудов) труженики республики в ноябре 1963 г. получили поздравление ЦК КПСС и Совета Министров СССР.

Численность учащихся в общеобразовательных школах всех видов в 1963/64 уч. г. по сравнению с 1962/63 уч. г. увеличилась на 24,3 тыс. чел. (10,3%). В 165 школах (94,9 тыс. уч-ся) внедрено производственное обучение. В высших и средних спец. учебных заведениях обучается очно 17,3 тыс. чел., против 15,8 тыс. чел. в 1962 г. Высшие и средние специальные учебные заведения выпустили в 1963 г. 3,7 тыс. специалистов для народного хозяйства.

Число киноустановок увеличилось по сравнению с 1962 г. на 11%, больничных коек в городах — на 5%, в селах — на 9%, мест в детских садах — на 4%; пионерскими лагерями в 1963 г. обслужено 14,4 тыс. детей. *В. Мартынов.*

КАБАРДИНО-БАЛКАРСКАЯ АССР
(Кабардино-Балкария)

Площадь — 12,5 тыс. $км^2$. Население (на 1 января 1964 г., оценка) — 495,6 тыс. чел. Столица — Нальчик.

В 1963 г. план производства валовой продукции промышленностью республики выполнен на 103%. Объем производства промышленной продукции по сравнению с 1962 г. увеличился на 11%. За 5 лет семилетки выпущено продукции больше, чем намечалось планом, на 30,2 млн. руб. В 1963 г. добыто кам. угля 44,5 тыс. *т*, произведено: насосов центробежных 2334 шт., приборов, средств автоматизации и зап. частей к ним — на 13 506 тыс. руб., кирпича (без производства колхозами) 74 157 тыс. шт., сборных железобетонных конструкций и деталей — 79,5 $м^3$, труб керамических — 96 420 усл. м, кожкартона — 1681 *т*, пряжи хлопчато-бумажн. — 709 *т*, тканей хлопчатобумажных — 196 тыс. $м^2$, ковров и ковр. изделий — 41 369 $м^2$, чулочно-носочных изделий — 6 501 тыс. пар, трикотажа бельевого — 333 тыс. шт., трикотажа верхн. — 234 тыс. шт., обуви кожаной — 545 тыс. пар, мебели — на 5 635 тыс. руб., мяса (включая субпродукты 1 катег. из госсырья) 16 932 *т*, масла животного (без производства колхозами и домашнего производства) — 1472 *т*, сыра — 810 *т*, цельномолочной продукции (в переводе на молоко) — 18 904 *т*, масла раст. из госсырья — 16 678 *т*, консервов — 61 798 тыс. усл. банок, кондитерских изделий — 33 423 *т*, хлебобулочных изделий — 34 563 *т*, муки из госзерна — 67 493 *т*, крахмала сухого — 12 092 *т*, вина виноградного — 437 тыс. *дкл*. В 1963 г. введено в действие 27,9 *км* газовых сетей, переведено на газовое топливо 7 промышл. предприятий, 46 культурно-бытовых учреждений, газифицировано 3270 квартир.

Посевные площади республики увеличились за последние 10 лет на 36,5 тыс. *га* и составили в 1963 г. 337,7 тыс. *га*. Посевы зерновых за 10 лет возросли на 31,8 тыс. *га*. Средний урожай зерновых культур по республике составил 22 *ц* с 1 *га*, в т. ч. пшеницы — 18,1 *ц*, кукурузы (на зерно) 33 *ц*. Продано государству хлеба 12,6 млн. пудов (на 4,1 млн пуд. больше, чем в 1962 г.). План продажи зерна выполнен на 150%, картофеля — на 115%, овощей — на 101%. В связи с выполнением обязательств по продаже зерна государству труженики сельского хозяйства республики получили в ноябре 1963 г. поздравление ЦК КПСС и Совета Министров СССР.

Поголовье кр. рог. скота в республике на 1 января 1964 г. составило 220,4 тыс. гол. (на 11,7 тыс. гол. больше, чем в 1962 г.), в т. ч. коров — 87,8 тыс. гол. (больше на 4,3 тыс. гол.); свиней — 107,6 тыс. гол., овец и коз — 374,2 тыс. гол. (больше на 7,1 тыс. гол.). Производство мяса в колхозах и совхозах по сравнению с 1962 г. увеличилось на 16%, по сравнению с 1953 г. — более чем в 2 раза. План продажи государству мяса выполнен на 103%. Сверх плана продано яиц 1,8 млн. шт.

Численность учащихся в общеобразоват. школах, включая школы рабочей и сельской молодежи и школы взрослых, на начало 1963/64 уч. г. составила 104,2 тыс. чел. Средние школы окончили более 3 тыс. чел. В Кабардино-Балкарском Гос. ун-те и средних спец. учебных заведениях республики, включая заочные и вечерние, обучается 10,6 тыс. чел. Гос. университет и средние спец. учебные заведения выпустили в 1963 г. 1813 молодых специалистов. В республике 196 киноустановок, ими обслужено за год более 2 млн. чел.

Число больничных коек увеличилось по сравнению с 1962 г. на 6%, санаторных мест — на 20%, мест в домах отдыха — на 12%, число детей в детских садах и яслях — на 21%, в пионерских лагерях — на 36%. *А. Кабанов.*

КАЛМЫЦКАЯ АССР
(Калмыкия)

Площадь — 75,9 тыс. $км^2$. Население (на 1 января 1964 г., оценка) — 226,8 тыс. чел., столица Элиста.

Производство валовой промышленной продукции в республике в 1963 г. увеличилось по сравнению с 1962 г. на 27%. В 1963 г. произведено: кирпича строительного 11,5 млн. штук, стеновых блоков из естественного камня 27,3 млн. шт. усл. кирпича, железобетонных деталей и конструкций 17,7 тыс. $м^3$. Больше, чем в 1962 г. произведено: кожаной обуви — на 1 тыс. пар, масла сливочного — на 42 *т*, цельномолочной продукции — на 1034 *т*.

Посевные площади всех с.-х. культур в 1963 г. составили 709,2 тыс. *га* (на 21,2 тыс. *га* больше, чем в 1962 г.). Посевы зерновых культур увеличились на 12,8 тыс. *га* (на 2,7%). Валовой сбор зерна в 1963 г. составил 28,8 млн. пудов, кукурузы на зерно полной спелости — 83,9 тыс. *ц*. В связи с перевыполнением обязательств по продаже государству зерна (18,5 млн. пудов) трудящиеся республики получили в октябре 1963 г. поздравление ЦК КПСС и Совета Министров СССР.

Поголовье крупного рогатого скота на 1 января 1964 г. составило 305,8 тыс. гол. (111% к 1 января 1963 г.), в т. ч. коров — 97,8 тыс. гол. (104% к 1 янв. 1963 г.), овец — 2277,2 тыс. гол. (101% к 1 янв. 1963 г.). Государству продано: мяса (в живом весе скота) 40,0 тыс. *т*, молока 18,9 тыс. *т*, яиц 20,6 млн. шт., шерсти 114,4 тыс. *ц* и каракулевых смушек 113,2 тыс. шт. Колхозы и совхозы республики получили 486 тракторов (в физ. ед.), 369 зерновых комбайнов.

В 1963 г. построены и введены в эксплуатацию жилые дома площадью 98,4 тыс. $м^2$, или 2,7 тыс. новых благоустроенных квартир.

Численность учащихся в общеобразовательных школах всех видов в 1963/64 уч. г. составила 43,7 тыс. чел. и увеличилась по сравнению с 1962/63 уч. г. на 4,8 тыс. чел. В 1963 г. 370 чел. окончили 10-й класс и получили аттестаты зрелости. В средних специальных учебных заведениях республики обучается 2422 чел. Башантинский с.-х. техникум в 1963 г. выпустил 73 специалиста сельского хозяйства. Элистинское педучилище — 106 учителей. Численность научных работников, занятых в научных учреждениях республики, на конец 1963 г. составила 60 чел.

Количество киноустановок к концу 1963 г. — 224 (в 1962 г. — 219). В республике 186 клубных учреждений, 187 массовых библиотек (в них более 900 тыс. книг). Число коек в больничных учреждениях возросло по сравнению с 1962 г. на 31, число детей в детских садах и яслях — на 334. Число врачей на 1 октября 1963 г. — 325 чел., среднего медицинского персонала — 976 чел. *Л. Сангаев.*

КАРЕЛЬСКАЯ АССР
(Карелия)

Площадь — 172,4 тыс. $км^2$. Население (на 1 января 1964 г., оценка) — 683,3 тыс. чел. Столица — Петрозаводск.

Выпуск промышленной продукции в 1963 г. по сравнению с 1962 г. возрос на 8%. В 1963 г. успешно справилась с выполнением плана основная отрасль хозяйства республики — лесная промышленность; вывезено древесины всего 17087 тыс. $м^3$, в т. ч. деловой — 14 216 тыс. $м^3$. Произведено электроэнергии 1679 млн. *квт-ч*, кирпича — 73,9 млн. штук, сборных железобетонных конструкций и деталей — 80,2 тыс. $м^3$, шпал ширококолейных — 1998 тыс. штук, пиломатериалов — 2600 тыс. $м^3$, стандартных домов и комплектов деталей к ним — 491 тыс. $м^2$ жилой площади, лыж — 355 тыс. пар, мебели — на 8347 тыс. руб., бумаги — 359,4 тыс. *т*, картона — 26,5 тыс. *т*, мешков бумажных — 395 млн. штук, фанеры клееной — 24,3 тыс. $м^3$, целлюлозы — 277,6 тыс. *т*, древесно-волокнистых плит — 10 318 тыс. $м^2$, пегматита кускового — 131,1 тыс. *т*, пегматита молотого — 82,9 тыс. *т*, шерстяных тканей — 353 тыс. $м^2$, бельевого трикотажа — 862 тыс. штук, верхнего трикотажа — 282 тыс. штук, швейных изделий — на 3099 тыс. руб., валяной обуви — 221 тыс. пар, кожаной обуви — 179 тыс. пар, рыбных консервов — 4760 тыс. усл. банок, молокопродукции — 36,8 тыс. *т*, улов рыбы составил 486 тыс. *ц*. В 1963 г. в республике имелся 51 совхоз, в т. ч. 15 зверо-

водческих; 39 подсобных хозяйств промышленных предприятий. Посевная площадь с.-х. культур под урожай 1963 г. в республике составляла 68,1 тыс. *га*. В результате уменьшения кормовых ресурсов, поголовье скота и птицы в республике в 1963 г. несколько сократилось, поголовье основного стада пушных зверей в звероводческих совхозах увеличилось на 1 тыс. гол.

Крупного рогатого скота на 100 *га* с.-х. угодий в совхозах республики приходится 20 гол., в т. ч. коров — 11 гол., свиней на 100 *га* пашни — 29 гол. Производство мяса в республике составило 5665 *т*, молока 58 880 *т*, картофеля 1476 тыс. *ц*, овощей — 255 тыс. *ц*. Производство яиц по сравнению с 1962 г. увеличилось на 3,8 млн. шт. (на 20%). Удой молока на одну корову составил 2435 *кг* (на 52 *кг* больше, чем в 1962 г.). Звесовхозы в 1963 г. сдали государству шкурок пушных зверей на 43,4 тыс. штук (на 18%) больше, чем в 1962 г. Заготовлено пушнины на сумму 11,6 млн. руб. (116% к 1962 г.).

В 1963 г. введено в действие 228,2 тыс. $м^2$ жилой площади, общеобразовательных школ — на 6040 ученич. мест, детских дошкольных учреждений — на 1418 мест. Газифицирована 3221 квартира (всего на 1 января 1964 г. газифицировано 16 107 квартир). Введен в действие санаторий «Марциальные воды».

На начало 1963/64 уч. г. в республике работало 766 общеобразовательных школ, в т. ч. 223 восьмилетние школы, 73 средние школы, из них с производственным обучением — 66.

Численность учащихся в общеобразовательных школах, включая учащихся школ рабочей и сельской молодежи и заочных школ, на начало 1963/64 уч. г. составила 147,6 тыс. чел. (105% к 1962/63 уч. г.). В высших и средних специальных учебных заведениях республики на начало 1963/64 уч. г. обучалось 18 тыс. чел. (на 2,5 тыс. чел. больше, чем на начало 1962/63 уч. г.). В 1963 г. выпущено вузами 641 и средними специальными учебными заведениями 1267 молодых специалистов.

М. Григорьев.

КОМИ АССР

Площадь — 415,9 тыс. $км^2$. Население (на 1 января 1964 г., оценка) — 929,5 тыс. чел. Столица — Сыктывкар.

Основные отрасли промышленности: угольная, лесная и деревоперерабатывающая, нефтегазовая. План производства валовой продукции в 1963 г. промышленностью республики выполнен на 104%. Объем промышленного производства возрос по сравнению с 1962 г. на 5%. Вывозка деловой древесины увеличилась на 4%, добыча нефти на 18%, переработка нефти на 18,6%, производство светлых нефтепродуктов на 17,5%.

В 1963 г. добыто каменного угля 17,3 млн. *т*, природного газа 902,3 млн. $м^3$, вывезено деловой древесины и дров 16,4 млн. $м^3$, в т. ч. деловой древесины 13,3 млн. $м^3$, произведено электроэнергии 1,37 млрд. *квт-ч*, цемента 219 тыс. *т*, сборных железобетонных и бетонных изделий 183 тыс. $м^3$, пиломатериалов 1,97 млн. $м^3$, стандартных домов на 147,6 тыс. $м^2$, мебели на 4,2 млн. руб., швейных изделий на 4,2 млн. руб., мяса (пром. выработка) 5,1 тыс. *т*, цельномолочной продукции в пересчете на молоко 21,6 тыс. *т*.

В 1963 г. гос. капитальные вложения в народное хозяйство республики составили 197 млн. руб. Введено в строй 430 тыс. $м^2$ жилой площади, а также общеобразовательных школ на 5164 мест, дошкольных детских учреждений на 2704 места.

В 1963 г. в республике имелось 111 колхозов и 28 совхозов, 2 промхоза и 20 крупных подсобных хозяйств. Посевные площади с. -х. культур по всем категориям хозяйств под урожай 1963 г. увеличились по сравнению с 1962 г. и составили 92 688 *га*, в т. ч. под зерновыми 24 578 *га*, картофелем — 15 152 *га*, овощами — 1806 *га* и кормовыми культурами — 51 147 *га*. В 1963 г. произведено 18 тыс. *т* зерна, 180 тыс. *т* картофеля, 25 тыс. *т* овощей. Государственный план заготовок картофеля выполнен на 146%, овощей — на 160%.

На 1 января 1964 г. поголовье крупного рогатого скота составило 121 311 гол., в т. ч. коров — 71 391 гол.; свиней — 47 842 гол., овец и коз — 80 341 гол., птицы взрослой —92 768 гол., оленей (на 1 января 1963 г.) —73 100 гол. Произведено молока по всем категориям хозяйств 157 тыс. *т*, мяса (в убойном весе) 13,3 тыс. *т*. Выполнены государственные планы заготовок мяса, шерсти; молока продано государству на 2352 *т* больше, чем в 1962 г., однако план заготовок молока выполнен лишь на 99%. В 1963 г. розничный товарооборот гос. и кооперативной торговли, включая общественное питание, составил 531 млн. руб.

В 1963/64 уч. г. работало 763 общеобразовательные школы (148,6 тыс. уч-ся), 115 вечерних и сменных школ рабочей и сельской молодежи (20,4 тыс. уч-ся). В 15 средних специальных учебных заведениях, пед. ин-те, филиалах ленинградских и московских ин-тов обучается 14 893 чел., в т. ч. заочно и в вечерних отделениях 7621 чел.

В республике имеется 807 киноустановок, 568 клубных учреждений, 478 массовых библиотек, телецентры в гг. Сыктывкаре, Воркуте и Ухте.

А. Сюткин.

МАРИЙСКАЯ АССР

Площадь — 23,2 тыс. $км^2$. Население (на 1 января 1964 г., оценка) — 657,7 тыс. чел. Столица — Йошкар-Ола.

План производства валовой продукции промышленностью республики в 1963 г. выполнен на 102%. Объем промышленного производства в целом по республике по сравнению с 1962 г. увеличился на 7%. В 1963 г. произведено: приборов, средств автоматизации и запчастей к ним на 11 700 тыс. руб., торгового оборудования для предприятий торговли, общественного питания на 18 694 тыс. руб., с.-х. машин на 913 тыс. руб., сборных железобетонных конструкций и деталей —63,5 тыс. $м^3$, керамзитобетонных блоков —3200 тыс. шт., условного кирпича, керамзита — 19,4 тыс. $м^3$, бумаги — 65,3 тыс. *т*, целлюлозы 91,7 тыс. *т*, кирпича строительного — 136,1 млн. шт., вывезено деловой древесины — 1510 тыс. плотных $м^3$, произведено мебели на 5334 тыс. руб., валяной обуви — 547 тыс. пар, мяса (включая субпродукты 1-й категории) из госсырья — 9263 *т*, масла животного из госсырья — 1574 *т*, цельномолочной продукции в пересчете на молоко — 13,7 тыс. *т*, сыра — 366 *т*, искусственной кожи и текстовинита — 1,6 млн. $м^2$, пиломатериалов — 687 тыс. $м^3$, стандартных домов — 304 тыс. $м^2$ жилой площади, улов рыбы составил 3260 *ц*, и др.

В 1963 г. сдано в эксплуатацию в городах и рабочих поселках жилых домов общей площадью 102 тыс. $м^2$ и в сельской местности построено 1955 домов, а также общеобразовательных школ на 3800 мест, детских дошкольных учреждений на 895 мест, больниц и поликлиник на 160 мест.

В республике 179 колхозов и 9 совхозов. Посевная площадь всех с.-х. культур колхозов и совхозов в 1963 г. составила 605,1 тыс. *га*. Посевы зерновых культур увеличились на 7,9 тыс. *га*, в т. ч. яровой пшеницы на 7,6 тыс. *га*; гороха на 35,4 тыс. *га*, кормовых бобов на 0,8 тыс. *га*, посевы гречихи уменьшились на 32,6 тыс. *га*.

Валовой сбор зерна, ввиду неблагоприятных климатических условий, по сравнению с 1962 г. уменьшился. Картофеля государству продано больше по сравнению с 1962 г. на 25,5 тыс. *т*, скота на 5,6 тыс. *т*, яиц на 1,2 млн. шт.

Поголовье крупного рогатого скота по всем категориям хозяйств на 1 января 1964 г. составило: 185,8 тыс. гол., в т. ч. коров — 100,7 тыс. гол.; свиней — 112,6 тыс. гол., овец и коз — 210,4 тыс. гол.

Производство мяса (в убойном весе реализованного скота и птицы) в колхозах и совхозах по сравнению с 1962 г. увеличилось на 17%, производство молока, яиц и шерсти уменьшилось. Гос. закупки скота увеличились, молока и шерсти — несколько сократились.

На начало 1963/64 уч. г. в 764 общеобразовательных школах обучалось 136,9 тыс. чел., а в вузах и средних специальных учебных заведениях — 14,2 тыс. чел. В 1963 г. окончили средние школы и получили аттестат зрелости 1326 чел. Вузы выпустили в 1963 г. 781 специалиста, а средние спец. учебные заведения — 875.

Количество киноустановок Министерства культуры составило к концу 1963 г. — 457. Киносеть за год посетило 8,5 млн. зрителей.

Число коек в больничных учреждениях Министерства здравоохранения возросло по сравнению с 1962 г. на 6,4%, мест в детских дошкольных учреждениях на 1,7%. В медицинских учреждениях республики работают 900 врачей. В загородных пионерских лагерях в 1963 г. отдохнуло 11,0 тыс. детей.

Б. Лаптев.

МОРДОВСКАЯ АССР
(Мордовия)

Площадь — 26,2 тыс. $км^2$. Население (на 1 января 1964 г., оценка) — 1008,9 тыс. чел. Столица — Саранск.

План производства валовой продукции промышленностью республики в 1963 г. выполнен на 102%. Объем промышленного производства в целом за 1963 г. возрос по сравнению с 1962 г. на 14%. В 1963 г. произведено сверх плана: экскаваторов — 50, подборщиков к зерновым комбайнам — 1195, электродвигателей мощностью до 100 *квт* — 3881, цемента — 10,7 тыс. *т*, электроэнергии—32 млн. *квт-ч*, приборов системы АУС — 1941, автосамосвалов — 150, бумаги — 119 *т*, тканей шерстяных — 121 тыс. *м*, макаронных изделий — 137 *т*, масла растительного — 150 *т* и др. По сравнению с 1962 г. увеличилось производство: люминесцентных ламп — на 80%, химического оборудования — в 3,1 раза, катков тракторных (для сельского хозяйства) — на 92%, бронекабеля — на 31%, антибиотиков — на 40%, стеклоленты — на 34%, канатных изделий — на 30%. В 1963 г. освоено производство силовых управляемых кремниевых вентилей на ток 150 ампер напряжением 400 вольт, люминесцентных цветных, рефлекторных и с токопроводящей полосой электроламп, автосамосвалов САЗ-2-500 с предварительным подъемом платформы, приборов для контроля и регулирования технологических процессов типа 1МП-30Б-1 (вторичный показывающий с задатчиком для 2 параметров), типа ПВПП-1, ПВПП-2 (вторичный показывающий теневой).

За год введено в действие 73,9 тыс. $м^2$ жилой площади, 14 школ на 4,1 тыс. ученических мест.

Посевные площади всех с.-х. культур в республике под урожай 1963 г. составили 1232,7 тыс. *га*. Посевы зернобобовых увеличились против 1962 г. на 33 тыс. *га* (34%), пшеницы — на 13 тыс. *га* (6,3%), гороха — на 32 тыс. *га* (86%). В связи с неблагоприятными погодными условиями в весенне-летний период валовой сбор зерна по сравнению с 1962 г. сократился.

Гос. закупки зерна в 1963 г. составили 10,1 млн. пудов, картофеля — 133,9 тыс. *т* (129,2% к 1962 г.).

Поголовье крупного рогатого скота в колхозах и совхозах республики на 1 января 1964 г. составило 213,1 тыс. гол., в т. ч. коров — 86 тыс. гол. (108% к 1963 г.); свиней — 94 тыс. гол., овец — 209 тыс. гол. В 1963 г. производство мяса (в убойном весе) в расчете на 100 *га* с.-х. угодий составило 11,1 *ц*, молока — 83,1 *ц*, шерсти — 33,7 *кг*, яиц в расчете на 100 *га* зерновых — 2844 шт. (107,1% к 1962 г.). Закупки мяса по всем категориям хозяйств по сравнению с 1962 г. увеличились на 3,9 тыс. *т* (9,5%), яиц — на 0,6 млн. шт. (1,8%), шерсти — на 289 *ц* (3,1%), закупки молока составили 116,1 тыс. *т*.

Численность учащихся в общеобразовательных школах республики по сравнению с 1962 г. увеличилась на 7,5 тыс. чел. и на начало 1963/64 уч. г. составила 208,4 тыс. чел. Высшие и средние специальные учебные заведения выпустили 1823 молодых специалиста. Число студентов в высших и средних спец. учебных заведениях (включая обучающихся заочно) на начало 1963/64 уч. г. составило 17,6 тыс. чел., в т. ч. в Мордовском Гос. ун-те — 8247 чел. Сеть киноустановок Мин-ва культуры увеличилась за год на 8,3%. Число кинозрителей составило 11,4 млн. чел.

Количество коек в больничных учреждениях возросло по сравнению с 1962 г. на 5,8%. *В. Захаров.*

СЕВЕРО-ОСЕТИНСКАЯ АССР
(Северная Осетия)

Площадь — 8 тыс. *км²*. Население (на 1 января 1964 г., оценка) — 496,9 тыс. чел. Столица — Орджоникидзе.

План производства валовой продукции промышленностью республики в 1963 г. выполнен на 103%. Объем промышленного производства увеличился по сравнению с 1962 г. на 6%. В 1963 г. произведено: электроэнергии 361 млн. *квт-ч*, кирпича 96,5 млн. штук, цемента 15,5 тыс. *т*, вывезено деловой древесины 93 тыс. *м³*, произведено кожаной обуви 285 тыс. пар, цельномолочной продукции 23,5 тыс. *т*, масла животного 605 *т*, муки (из госсырья) 20,7 тыс. *т* и др.

В 1963 г. введено в эксплуатацию за счет гос. средств 89,0 тыс. *м²* жилой площади, а также общеобразовательных школ на 4000 ученических мест (на 960 больше, чем в 1962 г.), детских дошкольных учреждений — на 645 мест, в лечебных учреждениях — 250 коек.

Посевные площади всех с.-х. культур под урожай 1963 г. составили 207,2 тыс. *га*, в т. ч. зерновых — 130,5 тыс. *га*, кукурузы полной спелости — 52,7 тыс. *га* (в 1962 г. — 46,2 тыс. *га*). Посевы всей кукурузы по сравнению с 1962 г. увеличились на 2,7 тыс. *га*, зернобобовых культур — на 2,2 тыс. *га*. Валовой сбор зерна в 1963 г. составил 233,1 тыс. *т*, в т. ч. пшеницы озимой — 72,5 тыс. *т*, зерна кукурузы — 131,9 тыс. *т*, конопли (стебли) собрано 14,9 тыс. *т*, подсолнечника — 6,4 тыс. *т*, сахарной свеклы — 62,3 тыс. *т*, картофеля — 37,6 тыс. *т* и овощей — 28,9 тыс. *т*.

Колхозы и совхозы выполнили план продажи зерна государству на 109,3%; продано 7 млн. пудов хлеба (на 763 тыс. пудов больше, чем в 1962 г.). Увеличилась продажа государству сахарной свеклы, стебля и семян конопли, подсолнечника. В связи с выполнением обязательств по продаже зерна государству труженики сельского хозяйства Северо-Осетинской АССР получили в ноябре 1963 г. поздравление ЦК КПСС и Совета Министров СССР.

Поголовье крупного рогатого скота в республике на 1 января 1964 г. составило 148,7 тыс. гол., по сравнению с 1 января 1963 г. увеличилось на 6,9 тыс. гол., в т. ч. коров на 1,9 тыс. гол. Снизилось поголовье свиней, овец и коз. Производство мяса в колхозах и совхозах в 1963 г. осталось на уровне 1962 г., молока и яиц несколько снизилось. План закупок выполнен только по шерсти.

Численность учащихся в 1963/64 уч. г. в общеобразовательных школах всех видов составляла 97,0 тыс. чел. В 1963 г. окончили средние школы и получили аттестат зрелости ок. 2,3 тыс. юношей и девушек.

В высших и средних спец. уч. заведениях обучаются 25 тыс. чел., в т. ч. в вузах — 13,4 тыс. чел. Высшие и средние специальные учебные заведения в 1963 г. выпустили 3213 молодых специалистов.

В городах и селах республики работают 171 клубное учреждение, 162 киноустановки. Число кинозрителей — св. 11 млн. Театры посетило св. 500 тыс. чел. К концу 1963 г. у населения было более 15 тыс. телевизоров, св. 44 тыс. радиоприемников, имелось 76 тыс. радиоточек, в том числе 36 тыс. в сельской местности. В библиотеках — св. 2 млн. экз. книг.

В республике в 1963 г. было 47 больниц и родильных домов на 4775 коек, 47 амбулаторий и поликлиник, св. 230 других лечебных учреждений; работало ок. 1500 врачей и более 3700 чел. среднего мед. персонала. В республике — 13 санаториев, домов отдыха и пансионатов, всего на 1585 мест. В летний период более 9 тыс. детей и подростков отдыхало в загородных, колхозных и школьных пионерских лагерях.

Х. Черджиев.

ТАТАРСКАЯ АССР
(Татария)

Площадь — 68 тыс. *км²*. Население (на 1 января 1964 г., оценка) — 3042,9 тыс. чел. Столица — Казань.

План производства валовой продукции промышленностью республики в 1963 г. выполнен на 103%. Объем промышленного производства возрос по сравнению с 1962 г. на 9%. За пять лет семилетки валовая продукция промышленности увеличилась на 63% (вместо 53% по плану). В 1963 г. произведено: приборов, средств автоматизации и запчастей к ним на сумму 86,3 млн. руб., компрессоров — 1119 шт., нефтеаппаратуры — 2268 *т*, часов бытовых всех видов — 2149 тыс. шт., холодильников (бытовых) — 33,2 тыс. шт. Вывезено деловой древесины и дров — 1611 тыс. *м³*, произведено пиломатериалов — 831 тыс. *м³*, фанеры клееной — 87,9 тыс. *м³*, мебели — на 11,4 млн. руб., кирпича строительного — 401,4 млн. шт., сборных железобетонных конструкций и деталей — 468 тыс. *м³*, тканей хлопчатобумажных — 6091 тыс. *м*, тканей льняных — 17,2 млн. *м*, бельевого трикотажа — 2527 тыс. шт., верхнего трикотажа — 1138 тыс. шт., обуви кожаной — 9127 тыс. пар, обуви валяной — 4382 тыс. пар, мяса — 58,5 тыс. *т*, сахарного песка — 43,3 тыс. *т*, улов рыбы — 31,6 тыс. *ц*.

В нефтяной промышленности проводилась дальнейшая комплексная автоматизация и телемеханизация добычи нефти. В 1963 г. автоматизировано и телемеханизировано 458 нефтяных скважин и 15 кустовых насосных станций. Построен Казанский завод органического синтеза. Вступили в строй два первых агрегата Заинской ГРЭС общей мощностью 400 тыс. *квт*.

В связи с досрочным выполнением гос. плана промышленными предприятиями трудящиеся республики получили в декабре 1963 г. поздравление ЦК КПСС и Совета Министров СССР.

Посевная площадь колхозов и совхозов в 1963 г. составила 3672 тыс. *га* (на 10 тыс. *га* больше, чем в 1962 г.), увеличены посевы пшеницы, зернобобовых, сахарной свеклы. Собрано зерна 120,3 млн. пудов. Колхозы и совхозы продали государству 46,5 млн. пудов хлеба. Поголовье крупного рогатого скота на конец 1963 г. составило 1046,3 тыс. гол., в т. ч. коров — 473,2 тыс. гол.; свиней — 577 тыс. гол., овец и коз 1904,3 тыс. гол.

Численность учащихся в общеобразовательных школах, включая школы рабочей и сельской молодежи, на начало 1963/64 уч. г. по сравнению с 1962/63 уч. г. увеличилась почти на 19 тыс. чел. В 1963 г. получили аттестат зрелости более 13,5 тыс. чел. (в 1962 — 11,5 тыс. чел.). В вузах и средних спец. учебных заведениях обучалось на начало 1963/64 уч. г. ок. 79 тыс. чел. (в 1962/63 уч. г. — 71 тыс. чел.). В 1963 г. высшие и средние спец. учебные заведения выпустили 10,5 тыс. молодых специалистов (в 1962 г. — 8 тыс.). Количество киноустановок увеличилось за год на 184. Театры и кинотеатры посетило более 38 млн. зрителей. Расширена сеть больниц и других лечебных учреждений. Число мест в постоянных детских яслях увеличилось почти на 2 тыс. В санаториях и домах отдыха имелось 5815 коек. *П. Абрамов.*

ТУВИНСКАЯ АССР
(Тува)

Площадь — 170,5 тыс. *км²*. Население (на 1 января 1964 г., оценка) — 202,3 тыс. чел. Столица — Кызыл.

План 1963 г. по производству валовой продукции промышленностью выполнен на 104%, объем производства увеличился по сравнению с 1962 г. на 26%. В 1963 г. произведено (в % к 1962 г.): электроэнергии — 135, каменного угля — 100,4, кирпича строительного — 121, вывезено деловой древесины — 133, произведено извести строительной — 108, сборных железобетонных конструкций — 93, мебели — 112, мяса (включая субпродукты 1-й категории) — 168, масла животного — 102, цельномолочной продукции — 109, муки — 122, соли пищевой — 121 и др. План роста производительности труда в промышленности республики выполнен на 103%, производительность труда возросла по сравнению с 1962 г. на 2%.

В связи с досрочным выполнением гос. плана промышленными предприятиями трудящиеся республики получили в декабре 1963 г. поздравление ЦК КПСС и Совета Министров СССР.

В 1963 г. введено в действие жилой площади 52,3 тыс. *м²*; кроме того, колхозниками построено 330 жилых домов. Закончен строительством и введен в эксплуатацию железобетонный мост через Енисей в р-не г. Кызыла для двухстороннего движения автотранспорта и пешеходов. Введены в строй Кызыльский мясокомбинат и холодильник, а также учебный корпус пед. ин-та в Кызыле.

В республике 38 колхозов и 15 совхозов. В 1963 г. посевные площади с.-х. культур составили 394 тыс. *га* (111% к 1962 г.). Посевы пшеницы увеличились на 31 тыс. *га*, кукурузы — на 7,7 тыс. *га*, гороха — на 2,7 тыс. *га*.

Поголовье крупного рогатого скота во всех категориях хозяйств на 1 января 1964 г. составило 157 тыс. гол., в т. ч. коров — 60 тыс.; овец и коз — 883 тыс., свиней — 21 тыс.

По сравнению с 1953 г. гос. закупки скота увеличились в 6,7 раза, молока — в 7 раз, шерсти — в 5,3 раза. В 1963 г. гос. закупки молока составили 19 тыс. *т*, шерсти (в зачетном весе) — 1897 *т*, мяса (в живом весе) — 20,8 тыс. *т*. По сравнению с 1962 г. государству продано молока больше на 1190 *т*, мяса — на 2700 *т*.

В 1963/64 уч. г. число обучающихся в общеобразовательных школах (включая школы рабочей и сельской молодежи) составило 47 тыс. чел. В высших и средних спец. уч. заведениях (включая заочные) обучалось 2702 чел. В 1963 г. окончило общеобразовательные школы и получило аттестат об окончании средней школы 813 чел. Высшие и средние спец. уч. заведения выпустили 430 специалистов.

В республике 160 клубных учреждений, 144 массовые библиотеки, 156 киноустановок, музыкально-драматический и самодеятельный театры, 7 детских музыкальных школ, музыкальное училище, краеведческий музей и Дом народного творчества.

В 1963 г. в республике имелось 42 больничных учреждения (2345 коек), 120 фельдшерско-акушерских пунктов, 189 детских яслей-садов, 27 аптек, 3 санатория; в пионерских лагерях (включая колхозные и межколхозные) отдыхало 2815 школьников.

О. Толгар-оол.

УДМУРТСКАЯ АССР
(Удмуртия)

Площадь — 42,1 тыс. *км²*. Население (на 1 января 1964 г., оценка) — 1373,5 тыс. чел. Столица — Ижевск.

Годовой план производства валовой продукции выполнен на 102,9%. Выпуск продукции по сравнению с 1962 г. увеличился на 11,3%. В 1963 г. промышленностью Удмуртии достигнут уровень производства, запланированный на последний год семилетки. В 1963 г. произведено: мотоциклов — 185 тыс. шт., тепловозов узкой колеи — 200 шт., вагонов узкой колеи — 2134 шт., редукторов — 105 тыс. шт., охотничьих ружей — 288 тыс. шт., электропил — 58 тыс. шт., радиол — 476 тыс. шт., пианино — 2263 шт., стиральных машин — 18 тыс. шт., кроватей металлических — 115 тыс. шт., долот трехшарошечных — 47 тыс. шт., электроутюгов — 75 тыс. шт., сборных железобетонных конструкций и деталей — 110 тыс. *м³*, вывезено деловой древесины и дров (без колхозов) — 3736 тыс. *м³*, добыто торфа — 1307 тыс. *т*, произведено льноволокна — 7081 *т*, швейных изделий — на 7241 тыс. руб., кожаной обуви — 3354 тыс. пар, жестких кожтоваров — 1846 *т*, кондитерских изделий — 9 тыс. *т*.

В 1963 г. введено в действие 160 тыс. *м²* жилой площади.

Посевные площади всех с.-х. культур в 1963 г. составили 1508,3 тыс. *га*. По сравнению с 1962 г. были несколько увеличены посевы зернобобовых и озимых культур при сокращении посевов низкоурожайных культур. На 1 января 1964 г. по всем категориям хозяйств поголовье крупного рогатого скота составило 399,4 тыс. гол., в т. ч. коров — 209 тыс. гол.; свиней — 324,4 тыс. гол., овец и коз — 435,8 тыс. гол.

В 1963 г. закуплено больше, чем в 1962 г. картофеля на 63%, мяса — на 13,1 тыс. *т*, молока — на 496 *т*, яиц — на 4 млн. шт., шерсти — на 50 *т*.

На начало 1963/64 уч. г. в общеобразовательных школах обучалось 279,6 тыс. чел. (на 13,4 тыс. чел. больше, чем в 1962/63 уч. г.), в 5 вузах и 20 средних спец. учебных заведениях (включая вечерние и заочные отделения) — ок. 30 тыс. студентов. В 1963 г. вузы выпустили 1797, а средние специальные учебные заведения — 2225 молодых специалистов. Училищами профессионально-технического образования подготовлено 5049 молодых квалифицированных рабочих. В народном хозяйстве республики работают 19,7 тыс. специалистов с высшим и 35,6 тыс. со средним образованием.

Имеется 4 профессиональных театра, 3 народных театра и хора, филармония, госцирк, 400 массовых библиотек и 509 клубных учреждений Мин-ва культуры, 734 гос. киноустановки. За год обслужено гос. киносетью 19,2 млн. зрителей, театрами — 618 тыс. чел., филармонией — 549 тыс. чел. У населения более 280 тыс. радиоточек, ок. 140 тыс. радиоприемников, 57 тыс. телевизоров.

Число коек в больничных учреждениях увеличилось за год на 440, число мест в постоянных детских яслях — на 687. В 1963 г. 263 детские площадки обслужили 12,4 тыс. детей. В загородных пионерских лагерях в летний период отдыхало 37,8 тыс. детей.

И. Защелкин.

ЧЕЧЕНО-ИНГУШСКАЯ АССР
(Чечено-Ингушетия)

Площадь — 19,3 тыс. *км²*. Население (на 1 января 1964 г., оценка) — 960,7 тыс. чел. Столица — Грозный.

План производства валовой продукции в 1963 г. промышленностью республики выполнен на 101,4%. Выпуск продукции по сравнению с 1962 г. увеличился на 8,2% (вместо 6,7% по плану).

В 1963 г. произведено: нефтеаппаратуры — 12,8 тыс. *т*, сборных железобетонных конструкций и деталей — 94,2 тыс. *м³*, кирпича — 153 млн. шт., черепицы — 6,9 млн. шт., извести — 22,9 тыс. *т*, мебели на сумму 5,9 млн. руб., обуви кожаной — 1,1 млн. пар, радиоприемников — 103 тыс. шт., мяса — 14,2 тыс. *т* (в убойном весе), масла животного — 1224 *т*, цельномолочной продукции в пересчете на молоко — 28,4 тыс. *т*, сахара — 7374 *т*, консервов — 72,6 млн. усл. банок и др. В 1963 г. введены в действие жилые дома общей площадью 105 тыс. *м²*, школьные здания на 6720 мест, детские сады и ясли на 735 мест, больницы на 125 коек, туберкулезный стационар на 80 мест, гостиница на 308 мест, летний кинотеатр на 400 мест, газифицировано 4740 квартир.

Посевные площади всех с.-х. культур в 1963 г. в целом по республике составили 451,6 тыс. *га*, в т. ч. кукурузы на зерно — 59,6 тыс. *га*, колосовых — 199,4 тыс. *га*, сахарной свеклы — 15,8 тыс. *га*.

В связи с перевыполнением плана продажи зерна государству (11,8 млн. пудов) трудящиеся республики получили в ноябре 1963 г. поздравление ЦК КПСС и Совета Министров СССР.

На 1 января 1964 г. во всех категориях хозяйств насчитывается: крупного рогатого скота — 257,4 тыс. гол., в т. ч. коров — 112,3 тыс. гол.; свиней — 123,4 тыс. гол., овец — 692 тыс. гол., птицы (в колхозах и совхозах) — 305 тыс. гол. Средний удой молока на одну фуражную корову в колхозах и совхозах в 1963 г. составил 1573 *кг*, средний настриг шерсти на одну овцу — 3,6 *кг*.

На начало 1964 г. в республике всеми видами обучения было охвачено 238,4 тыс. чел. (на 22,4 тыс. чел. больше, чем на начало 1963 г.). В высших и средних специальных учебных заведениях обучается 20,8 тыс. чел. В 1963 г. окончили среднюю школу и получили аттестат зрелости св. 3 тыс. чел. Высшие и средние специальные учебные заведения выпустили 2435 молодых специалистов. В 13 н.-и. учреждениях республики и 2 вузах научную работу ведут 1098 научных работников.

В республике насчитывается 355 библиотек с книжным фондом более 5 млн. томов, 7 профессиональных и народных театров, телецентр, 329 клубных учреждений, 261 киноустановка. Население республики обслуживают 2,1 тыс. врачей и более 5 тыс. работников среднего медицинского персонала.

Е. Брыксин.

ЧУВАШСКАЯ АССР
(Чувашия)

Территория — 18,3 тыс. *км²*. Население (на 1 января 1964 г., оценка) 1158,9 тыс. чел. Столица — Чебоксары.

Годовой план производства валовой продукции промышленности республики в 1963 г. выполнен на 104%. Валовая продукция промышленности (без мелких подсобных предприятий) увеличилась по сравнению с 1962 г. на 14%. Произведено: электроэнергии 256 тыс. *квт-ч*, низковольтной электроаппаратуры на 37 млн. руб., приборов и средств автоматизации — на 11,5 млн. руб., передвижных электростанций — 6,6 тыс. шт., запасных частей к тракторам — на 12,1 млн. руб., фурфурола — 1,5 тыс. *т*, сборных железобетонных конструкций — 123 тыс. *м³*, стиральных машин — 226 млн. шт., мебели — на 16,4 млн. руб., хлопчатобумажных тканей — 115 млн. *м*, чулочно-носочных изделий — 19 млн. пар, мяса (из гос. ресурсов сырья) — 18,5 тыс. *т*, масла животного (из гос. ресурсов сырья) — 3,1 тыс. *т*, пианино — 904 шт. В 1963 г. введено в действие жилых домов за счет гос. средств общей площадью 149 тыс. *м²*, кроме того, 6,7 тыс. домов за счет средств населения.

В республике на 1 января 1964 г. 339 колхозов и 11 совхозов. Посевные площади всех с.-х. культур в 1963 г. в республике составили 854,0 тыс. *га*, в т. ч. зерновых и зернобобовых культур — 520 тыс. *га*, кукурузы — 84 тыс. *га*, картофеля — 93,7 тыс. *га*, сахарной свеклы на корм скоту — 18,2 тыс. *га*.

Поголовье крупного рогатого скота в республике на 1 января 1964 г. составило 339,7 тыс. гол., в т. ч. коров — 172,5 тыс. гол., свиней — 311,8 тыс. гол., овец — 525,4 тыс. гол.

В колхозах и совхозах республики на 100 *га* с.-х. угодий произведено в 1963 г.: мяса (в убойном весе) 18,7 *ц*, молока 112 *ц*, шерсти 38 *кг* и яиц на 100 *га* зерновых 8,7 тыс. шт.

Продано государству в 1963 г.: зерна 92,2 тыс. *т* (86,1 тыс. *т* в 1963 г.), картофеля — 162,3 тыс. *т* (135% к 1962 г.), скота (в живом весе) — 36,0 тыс. *т* (114% к 1962 г.), молока — 86,1 тыс. *т* (86,5 тыс. *т* в 1962 г.), яиц — 45,1 млн. штук (46,2 млн. шт.), шерсти — 751 *т* (691 *т*). В связи с выполнением обязательств по продаже государству хлеба (5,6 млн. пудов) трудящиеся республики получили в ноябре 1963 г. поздравление ЦК КПСС и Совета Министров СССР.

На начало 1963/64 г. в 860 общеобразовательных школах обучалось 230 тыс. чел. Кроме того, в школах рабочей и сельской молодежи обучалось 12,2 тыс. чел. В республике 2 вуза и Волжский филиал Московского энергетического ин-та, в которых обучается, включая заочников, 7,4 тыс. студентов, в 21 среднем специальном учебном заведении — 13,1 тыс. уч-ся. В 1963 г. вузы выпустили 450, а средние специальные учебные заведения 2,2 тыс. молодых специалистов. Работают 10 научных учреждений, в которых занято 236 научных работников. Имеется 3 театра, филармония и ансамбль песни и пляски. Спектакли и концерты посетило в 1963 г. 864 тыс. чел. Имеется 958 киноустановок, число посещений киносеансов — 13 млн. В республике 7,8 тыс. больничных коек, работают 1,2 тыс. врачей и 6 тыс. среднего медперсонала.

Ф. Якимов.

ЯКУТСКАЯ АССР
(Якутия)

Площадь — 3103,2 тыс. км². Население (на 1 января 1964 г., оценка) — 596,6 тыс. чел. Столица — Якутск. План производства валовой продукции промышленностью выполнен на 194%, с ростом по сравнению с 1962 г. на 10% и с 1958 г. на 78%. За досрочное выполнение планов добычи алмазов и золота по Северо-Восточному экономическому р-ну работники этих отраслей пром-сти получили поздравление ЦК КПСС и Совета Министров СССР; работникам алмазодобывающей промышленности — С. М. Васильеву, В. И. Тихонову, В. Г. Трофимову — присвоено звание Герои Социалистического Труда.

В 1963 г. выработано электроэнергии — 264 млн. *квт-ч*, добыто угли 1078 тыс. *т*, слюды — 9342 *т*, вывезено древесины 1798 тыс. *м*³, произведено пиломатериалов 402 тыс. *м*³, мяса — 8,4 тыс. *т*, масла животного — 3,1 тыс. *т*, цельномолочной продукции — 12 тыс. *т*, выловлено рыбы 25,8 тыс. *ц*.

За 1963 г. по Якутии выполнено геологоразведочных работ на 61 млн. руб.

Объем капиталовложений за 1963 г. составил 135,4 млн. руб. Введено основных фондов на 136,2 млн. руб., 95,8 тыс. *м*² жилой площади, школ на 4400 мест, детских учреждений на 549 мест, больниц на 63 койки.

На 1 января 1964 г. в республике 26 совхозов и 64 колхоза. Во всех категориях хозяйств было: крупного рогатого скота 331,2 тыс. гол., в т. ч. коров — 137,7 тыс. гол.; лошадей — 146,2 тыс. гол., свиней — 32,1 тыс., оленей — 355,6 тыс. гол. За год произведено молока 111 тыс. *т* (101% к 1962 г.), из них продано государству 91,1 тыс. *т*, мяса (в живом весе) произведено 34,6 тыс. *т* (149% к 1962 г.), продано государству 29,1 тыс. *т*.

Посевная площадь — 104,3 тыс. *га*, в т. ч. занято зерновыми — 55,8 тыс. *га* (38% — пшеница, 54% — ячмень и овес), кормовыми культурами — 42 тыс. *га*, картофелем и овощами — 6,4 тыс. *га*. Из-за сильной засухи и ранних заморозков (в конце первой декады июля) для сельского хозяйства год был исключительно неблагоприятным.

В начале 1963/64 уч. г. в 621 школе обучалось 116,7 тыс. детей. В 1963 г. средние школы окончили 1,4 тыс. чел.

В Якутском гос. ун-те вместе с заочниками в начале 1963/64 уч. г. было 3916 студентов и в 17 средних спец. учебных заведениях — 7,5 тыс. чел. В 1963 г. ун-т выпустил 374 чел. и средние спец. уч. заведения — 910 чел. На 1 января 1964 г. в 15 н.-и. учреждениях — 539 научных работников, в ун-те 249 чел. проф.-препод. состава.

Работают Якутский муз.-драм. театр и русский гос. драм. театр, 626 киноустановок, 674 клубных учреждения и 582 массовые библиотеки. В больницах и санаториях 8,5 тыс. коек, в детсадах и яслях — 19 тыс. мест. *М. Кротов.*

АДЫГЕЙСКАЯ АВТОНОМНАЯ ОБЛАСТЬ
(Адыгея)

Входит в состав Краснодарского края. Площадь — 4,5 тыс. км². Население (на 1 января 1964 г., оценка) — 347,3 тыс. чел. Центр — Майкоп.

План производства валовой продукции промышленностью области в 1963 г. выполнен на 106%. Объем валовой продукции по сравнению с 1962 г. увеличился на 9%. В 1963 г. выработано электроэнергии 379 млн. *квт-ч*, вывезено деловой древесины 385 тыс. *м*³, произведено: экстракта дубового 6304 *т* танидов, кирпича строительного 45,3 млн. шт., кроватей металлических 48 тыс. шт., мебели на 9,7 млн. руб., обуви 101 тыс. пар, макаронных изделий 5,1 тыс. *т*, мяса и мясопродуктов 11,4 тыс. *т* и др.

В 1963 г. введено в эксплуатацию 28 тыс. *м*² жилой площади и, кроме того, рабочими и служащими построено 1,1 тыс. жилых домов, а колхозами, колхозниками и сельской интеллигенцией — 1,5 тыс. жилых домов. Общеобразовательных школ построено на 2040 ученических мест, детских дошкольных учреждений — на 135 мест, больниц и поликлиник — на 110 коек, домов культуры на 940 мест, проложено 9 *км* газовых сетей, газифицировано 793 квартиры.

Посевы зерновых культур в 1963 г. в колхозах и совхозах составили 133,3 тыс. *га*; посевы кукурузы на зерно в полной спелости увеличились на 3,5 тыс. *га*. В 1963 г. план продажи зерна государству выполнен на 147%; сверх плана сдано 3,9 млн. пудов зерна.

Поголовье крупного рогатого скота в области на 1 января 1964 г. составило 147 тыс. гол., в т. ч. коров — 62 тыс. гол., овец и коз — 112 тыс. гол. В 1963 г. государству сдано и продано: скота — 15 490 *т*, молока — 49,2 тыс. *т*, яиц — 25,3 млн. шт., шерсти — 244 *т*.

На начало 1963/64 уч. года в общеобразовательных школах всех видов обучалось 68 тыс. чел. В 1963 г. в области осуществлен переход на восьмилетнее образование. Во всех 60 средних общеобразовательных школах внедрено производственное обучение. Пед. ин-т и средние спец. уч. заведения в 1963 г. выпустили 547 молодых специалистов. В пед. ин-те и 5 средних спец. уч. заведениях (включая вечерние и заочные) обучается он. 6 тыс. чел.

На 1 октября 1963 г. в области имелось 32 больницы и диспансера на 1905 коек, 13 самостоятельных амбулаторно-поликлинических учреждений, 41 здравпункт, 175 родильных домов, 9 санитарно-эпидемиологических станций и отделов и 1 станция скорой помощи. В медицинских учреждениях занято 488 врачей и 1527 специалистов среднего мед. персонала.

В области 160 массовых библиотек всех ведомств, 143 клубных учреждения, 291 киноустановка.

ГОРНО-АЛТАЙСКАЯ АВТОНОМНАЯ ОБЛАСТЬ

Входит в состав Алтайского края. Площадь — 92,6 тыс. км². Население (на 1 января 1964 г., оценка) — 165,7 тыс. чел. Центр — Горно-Алтайск.

Уровень промышленного производства за 5 лет семилетки возрос в 1,6 раза. Производительность труда — в 1,6 раза. В области широким фронтом развернуто капитальное строительство. Создан строительный трест «Горно-Алтайскцелинстрой», имеющий 3 строит. управления, комбинат производственных предприятий и транспортное хозяйство. В 1963 г. освоено капиталовложений в народное хозяйство в 3 раза больше, чем в 1962 г.; сдана в эксплуатацию электроподстанция Бийск — Горно-Алтайск, в лесной пром-сти налажены производство хвойной муки и добыча живицы.

Посевные площади всех с.-х. культур в 1963 г. составили 134,3 тыс. *га*, зерновыми было занято 87 тыс. *га*. На 1 января 1964 г. поголовье крупного рогатого скота составило 161,9 тыс. гол., в т. ч. коров — 62,5 тыс. гол.; овец и коз — 838,3 тыс. гол. Развиты пантовое оленеводство и мараловодство, пчеловодство, звероводство, плодовое садоводство, хмелеводство, пушной и ореховый промыслы. Колхозы и совхозы перевыполнили задания семилетнего плана на 5 лет по производству и продаже государству мяса и молока, освоению новых земель, расширению посевных площадей, поголовью крупного рогатого скота и в т. ч. коров. Совхозы в целом закончили 1963 г. с прибылью, колхозы значительно увеличили свои доходы.

В области работает св. 5 тыс. специалистов народного хозяйства с высшим и средним образованием, имеется 262 общеобразовательные школы (36 тыс. уч-ся). В пед. ин-те и 7 средних спец. уч. заведениях более 3 тыс. студентов. Работает общественный н.-и. ин-т под руководством СО АН СССР.

Действуют народный театр, концертная группа, 14 культпросветпередвижек, 209 киноустановок, 12 домов культуры, 108 сельских клубов и 83 библиотеки.

Действуют 34 больницы, 4 диспансера и 162 других мед. учреждения. Более 100 детских дошкольных учреждений охватывают ок. 5 тыс. детей. *Р. Дорохов.*

ЕВРЕЙСКАЯ АВТОНОМНАЯ ОБЛАСТЬ

Входит в состав Хабаровского края. Площадь — 36 тыс. км². Население (на 1 янв. 1964 г., оценка) — 170,7 тыс. чел., в том числе городское 121,2 тыс. чел. Центр — Биробиджан. Промышленность области дает народному хозяйству самоходные рисозерновые и силосоуборочные комбайны на гусеничном ходу, автотракторные прицепы, силовые трансформаторы шести типоразмеров, цемент, бумагу, силикатный кирпич, лесоматериалы, мебель, трикотаж, швейные изделия, обувь и другие товары народного потребления. План 1963 г. по производству валовой продукции выполнен промышленностью на 104%. В 1963 г. произведено больше, чем в 1962 г.: электроэнергии на 310 тыс. *квт-ч*, трансформаторов силовых — на 265 тыс. *ква*, кожаной обуви на 5943 пары, стабилизаторов — на 13 843 шт., силикатного кирпича — на 5269 тыс. шт.

В области имеется 18 совхозов, 8 колхозов, в т. ч. 2 рыболовецких. Общая посевная площадь под урожай 1963 г. составила 105,1 тыс. *га*, в т. ч. в совхозах и колхозах 98,7 тыс. *га*. Поголовье крупного рогатого скота в совхозах и колхозах возросло в 1963 г. по сравнению с 1962 г. на 12%, в т. ч. коров на 17%. Произведено мяса в убойном весе на 100 *га* пашни 22,4 *ц*, молока на 100 *га* с.-х. угодий 106,7 *ц*. План продажи государству зерна, мяса, яиц выполнен. За десятилетие государственные закупки зерна увеличены в 2,7, сои — в 11,5, овощей — в 7,2, молока — в 6, мяса — в 6,6 и яиц более чем в 9 раз.

В 1963 г. введено в действие 54 тыс. *м*² жилой площади и, кроме того, в сельской местности 78 жилых домов.

В средних специальных учебных заведениях, включая заочные и вечерние, в 1963 г. обучалось 3407 чел. Средние специальные учебные заведения в 1963 г. выпустили 602 молодых специалиста. В общеобразовательных школах всех видов насчитывалось 39,8 тыс. чел.

В области имеются: с.-х. техникум, школа культпросветработников, медицинское и педагогическое училища, техническая школа железнодорожных мастеров, вечерний индустриальный техникум, заочные отделения механического и строительного техникумов; работают 99 клубов, 7 домов культуры, 98 библиотек, 2 музея, 3 музыкальные школы, 2 народных театра. В 1963 г. введены в действие Дворец культуры в Биробиджане и Дом культуры в пос. Приамурское. Кинотеатры и киноустановки в 1963 г. обслужили 4,4 млн. зрителей. На 13% увеличилось число мест в детских садах и яслях. Расходы на народное образование, здравоохранение и культуру в 1963 г. возросли по сравнению с 1962 г. на 6%. *А. Кремер.*

КАРАЧАЕВО-ЧЕРКЕССКАЯ АВТОНОМНАЯ ОБЛАСТЬ

Входит в состав Ставропольского края. Площадь 14,1 тыс. км². Население (на 1 янв. 1964 г.,оценка) 313,1 тыс. чел. Центр—Черкесск.

К концу 1963 г. в области работало св. 60 крупных промышленных предприятий. За годы Советской власти выпуск промышленной продукции увеличился более чем в 671 раз, выработка электроэнергии возросла более чем в 700 раз.

В 1963 г. по сравнению с 1953 г. посевные площади всех с.-х. культур увеличились на 24%, площади под кукурузой возросли с 16,7 тыс. *га* в 1953 г. до 74,4 тыс. *га* в 1963 г. Урожайность зерновых культур повысилась соответственно с 12 *ц* с 1 *га* до 17,1 *ц* с 1 *га*, производство зерна увеличилось за 10 лет на 872 тыс. *ц*. В конце 1963 г. в колхозах и совхозах крупного рогатого скота было 150,8 тыс. гол., в т. ч. коров — 48,8 тыс. гол. (в 1958 г. соответственно 80,4 и 24,8), овец—521,1 тыс. гол. (в 1958 г.—425,5), работал 2741 трактор и более 800 комбайнов.

В 1963 г. в 202 общеобразовательных школах обучалось 62 тыс. уч-ся; работало 3,6 тыс. учителей, из них 1,5 тыс. чел.— коренных национальностей; педагогический и н.-и. ин-ты, мед., педагогическое, музыкальное и строительное училища, зооветтехникум, 2 профтехшколы, 27 школ рабочей и сельской молодежи (св. 3,8 тыс. уч-ся), 183 киноустановки, 152 библиотеки, 156 клубов, 420 кружков художественной самодеятельности (занималось 5880 чел.), драматический театр, краеведческий музей. Имеется 264 мед. учреждения, в т. ч. 44 больницы на 2200 коек, 361 врач и 1529 чел. среднего мед. персонала, 44 детских яслей.

Ш. Гошоков.

План производства валовой продукции промышленностью области в 1963 г. выполнен на 100,2%. Объем валовой продукции по сравнению с 1962 г. увеличился на 7,9%. В 1963 г. добыто: угля каменного — 4242 тыс. *т*, железной руды — 2734 тыс. *т*, вывезено деловой древесины — 1795 тыс. *м*³, произведено: кирпича строительного — 78 млн. шт., сборного железобетона — 37,3 тыс. *м*³, домов стандартных — 201 тыс. *м*² жилой площади, мебели —на 2057 тыс. руб., валяной обуви— 129 тыс. пар, тканей хлопчатобумажных — 1038 тыс. *м*, мяса (включая субпродукты 1-й категории)—22830 *т*, масла животного — 1956 *т*, цельномолочной продукции — 13872 *т* и др. В 1963 г. вошли в строй: шахта гипсового комбината, теплоцентраль, электролиния Назарово—Абакан, мелькомбинат и др.

В 1963 г. за счет строительства, предусмотренного гос. планом, и других гос. источников финансирования население получило 111,2 тыс. *м*² общей жилой площади. Кроме того, построено населением за счет собственных средств и гос. кредита 676 домов общей жилой площадью 27 068 *м*²; ок. 28 600 семей получило новые квартиры.

Посевная площадь под всеми с.-х. культурами в 1963 г. составила 788,8 тыс. *га*, в т. ч. под зерновыми — 594,5 тыс. *га*. Вследствие засухи и нарушений правил агротехники урожай с.-х. культур получен низкий.

Поголовье крупного рогатого скота в области на 1 января 1964 г. составило 137,7 тыс. гол., в т. ч. коров — 46,77 тыс. гол.; свиней — 22,9 тыс. гол., овец и коз — 1021,8 тыс. гол., птицы — 220,2 тыс. гол. В 1963 г. произведено: мяса — 705,88 тыс. *ц*, яиц куриных — 21 666 тыс. шт., шерсти— 30,42 тыс. *ц*. За год введено в строй животноводческих помещений на 45 388 гол., помещений для птицы — на 45 тыс. гол.

Число обучающихся в общеобразовательных школах всех видов составляет 100,4 тыс. чел. В 6 средних спец. уч. заведениях обучается 5,5 тыс. чел., в пед. ин-те — 2,2 тыс. чел. В 1963 г. вновь построено и переоборудовано общеобразовательных школ на 5820 мест, детских учреждений — на 1131 место, больниц и поликлиник — на 350 мест. В Абакане введены в строй хирургический корпус на 125 мест, детская больница на 150 мест, в селе Аскиз — больница на 75 мест.

П. Трояков.

ХАКАССКАЯ АВТОНОМНАЯ ОБЛАСТЬ

(Хакассия)

Входит в состав Красноярского края. Площадь 61,8 тыс. км². Население (на 1 января 1964 г., оценка) — 452,8 тыс. чел. Центр — Абакан.

ТАДЖИКСКАЯ СОВЕТСКАЯ СОЦИАЛИСТИЧЕСКАЯ РЕСПУБЛИКА

(Таджикистан)

Общие сведения. Площадь 143,1 тыс. км². Население 2341 тыс. чел. (на 1 января 1964 г.). Средняя плотность 15,8 жит. на 1 км². В состав Таджикской ССР входит Горно-Бадахшанская автономная область. В республике — 16 городов, 29 поселков городского типа, 25 районов (на 1 января 1964 г.). Столица — Душанбе (298 тыс. жит.). Основное население (по переписи 1959 г.) — таджики (53,1%), узбеков — 23%, русских — 13,3% и др.

Государственный строй. Таджикская ССР — союзная советская социалистическая республика, входит в состав СССР. Действующая конституция утверждена 1 марта 1937 г. Верховный Совет Тадж. ССР ныне действующего 6-го созыва избран 3 марта 1963 г. в составе 300 депутатов, из них женщин — 33%, рабочих и колхозников — 48%, членов и кандидатов партии — 69,3%. Председатель Верховного Совета Тадж. ССР — М. Миршакаров; заместители председателя — О. Муминова, К. Р. Ибрагимов. Председатель Президиума Верховного Совета Тадж. ССР — М. Холов (с марта 1963 г.); заместители— И. Рахимова, М. Ширинджанов; секретарь — Д. Гадоев; члены Президиума: И. Г. Биченко, И. Г. Коваль, А. Мирзаев, М. Нарзибеков, Д. Расулов, Д. Рахимов, П. Рахимова, Л. Н. Самойлов, М. Султанов, К. Г. Хасанов, З. П. Ходжаев.

Председатель Совета Министров — А. Кахаров (он же — министр иностранных дел); первый заместитель— Х. Н. Мирзаянц (он же — министр производства и заготовок сельскохозяйственных продуктов); заместители— В. Е. Новичков, М. Каримова, М. С. Асимов (он же — пред. Комитета партийно-государственного контроля ЦК КП Таджикистана и Совета Министров Тадж. ССР).

Таджикская ССР входит в образованный 5 февраля 1963 г. Среднеазиатский экономический район во главе с Советом народного хозяйства.

Коммунистическая партия Таджикистана на 1 января 1964 г. насчитывала 57 016 членов и 5682 кандидата в члены КПСС. 25—26 апреля 1963 г. состоялся VII пленум ЦК КП Таджикистана, обсудивший вопросы о выполнении решений XXII съезда КПСС по коммунистическому воспитанию молодежи и о мерах по обеспечению строительства Нурекской ГЭС. Были рассмотрены также организационные вопросы. VIII пленум (9—10 июля) рассмотрел задачи партийной организации по претворению в жизнь решений Июньского пленума ЦК КПСС «Очередные задачи идеологической работы партии» и вопрос о созыве очередного, XV съезда КП Таджикистана.

25—26 декабря состоялся очередной, XV съезд КП Таджикистана, обсудивший отчеты ЦК КП Таджикистана и Ревизионной комиссии и избравший ЦК КП Таджикистана и Ревизионную комиссию. I пленум (26 декабря) избрал секретарей ЦК, Президиум и отраслевые бюро ЦК.

Президиум ЦК КП Таджикистана: Г. А. Алиев, М. С. Асимов, Н. З. Зарипова, А.Кахаров, И.Г. Коваль, М. М. Милютин, Д. Расулов, М. Холов, С. Б. Эргашев; кандидаты в члены Президиума: Г. Бобосадыкова, В. А. Никитин, С. Пулатов.

Первый секретарь ЦК КП Таджикистана — Д. Расулов, второй секретарь — И. Г. Коваль; секретари: Г. А. Алиев (он же — пред. Бюро ЦК КП Таджикистана по руководству с. х-вом), М. С. Асимов (он же — пред. Комитета партийно-государственного контроля ЦК КП Таджикистана и Совета Министров Тадж. ССР), Н. З. Зарипова и С. Б. Эргашев (он же — пред. Бюро ЦК КП Таджикистана по руководству промышленностью и строительством).

Ленинский Коммунистический Союз Молодежи Таджикистана (ЛКСМТ) насчитывает в своих рядах 151966 членов (3085 первичных комсомольских организаций; на 1 января 1964 г.). 17 мая 1963 г. состоялся 5-й пленум, который обсудил задачи комсомольской организации республики по выполнению решений VII пленума ЦК КП Таджикистана. 6-й пленум (27 июля) был по-

священ итогам Июньского пленума ЦК КПСС и задачам комсомольской организации республики по коммунистическому воспитанию молодежи.

Комсомол республики шефствует над строительством Нурекской ГЭС, освоением Голодной степи. Строительство Вахшского азотнотукового завода — первенца химической промышленности республики, объявлено комсомольской стройкой. На предприятиях промышленности и транспорта созданы отряды «Комсомольского прожектора», в работе которых участвуют 4500 комсомольцев и молодежи. В республике создано 540 штабов и отрядов «Комсомольского прожектора». В промышленности и строительстве трудятся 633 комсомольско-молодежные бригады. Половина из них досрочно выполнила годовые планы. На стройках работает св. 7 тыс. юношей и девушек, из них более 1000 — по комсомольским путевкам. За успешное окончание строительства 2-й очереди цементно-шиферного комбината в Душанбе комсомольская организация награждена вымпелом ЦК В.ЛКСМ, заняв 2-е место во Всесоюзном соревновании. 153 бригадам присвоено звание бригад коммунистического труда, 386 комсомольско-молодежных бригад борются за получение этого почетного звания. В соревновании за коммунистический труд участвуют 16306 юношей и девушек. По инициативе передовых ткачих Душанбинского текстильного комбината М. Астаховой и В. Перекальской развернулось соревнование за сверхплановое обслуживание оборудования. В колхозах и совхозах работали 690 комсомольско-молодежных бригад, которые собрали св. 154 тыс. *т* хлопка. За достигнутые успехи 8 бригадиров удостоены почетного звания «Мастер хлопка Таджикской ССР». В животноводстве занято ок. 4 тыс. юношей и девушек. 200 животноводческих ферм — комсомольско-молодежные. В республике — св. 300 последователей знатного механизатора Т. Ахуновой. Бригада М. Убайдуллаевой из колхоза им. Карла Маркса Курган-Тюбинского производственного управления вырастила два урожая кукурузы в год. С каждого гектара получено по 41 *ц* зерна и по 1200 *ц* зеленой массы кукурузы. Св. 70 комсомольско-молодежных зерноводческих бригад включились в борьбу за 100 *ц* урожая зерна.

По инициативе комсомола создано 13 клубов революционной и трудовой славы. В кружках, политшколах, теоретических семинарах занимается св. 65 тыс. комсомольцев и молодежи.

6—7 марта 1963 г. прошел 1-й республиканский слет девушек—передовиков сельского хозяйства, 25—26 марта — 3-й слет членов ученических производственных бригад, 5 апреля — семинар-совещание «Комсомольского прожектора», 11 мая —1-й республиканский студенческий актив, 18 октября — республиканский актив, обсудивший задачи комсомольцев и молодежи в борьбе за увеличение зерна.

Первый секретарь ЦК ЛКСМ Таджикистана — Г. Бобосадыкова, второй секретарь — Р. В. Макаров; секретари — А. Хисамутдинов и И. К. Курбанов.

Профессиональные союзы на 1 января 1964 г. насчитывали ок. 349 тыс. чел., объединенных в 3353 организациях. Председатель республиканского Совета профессиональных союзов — А. Х. Хайдаров (с сентября 1963 г.).

Народное хозяйство. Промышленность. План 1963 г. по производству валовой продукции промышленностью выполнен на 100,9%. По сравнению с 1962 г. выпуск продукции увеличился на 5,5%, задания, предусмотренные контрольными цифрами семилетки, перевыполняются.

В 1963 г. произведено больше, чем предусмотрено планом, электроэнергии, силовых трансформаторов, кабельных изделий, сельскохозяйственных машин и запасных частей к ним, оборудования для предприятий общественного питания и текстильной промышленности и др. Значительно увеличилось производство товаров широкого потребления.

Производство важнейших видов промышленной продукции

Виды продукции	1961 г.	1962 г.	1963 г.
Уголь (тыс. *т*)	805	845	821
Электроэнергия (млн. *квт-ч*)	1060,7	1140,9	1410
Кирпич строительный (млн. шт.)	252,5	252,6	262,9
Сборные железобетонные конструкции и детали (тыс. $м^3$ изделий)	172,2	202,7	286
Хлопок-волокно (тыс. *т*)	147	158	152
Хлопчатобумажные ткани (млн. *м*)	60,7	68,9	70,5
Шелковые ткани (млн. *м*)	26,3	26,8	30,2
Обувь кожаная (млн. пар)	3	3,1	3
Мясо (включая субпродукты 1-й категории, тыс. *т*)	24,8	27,2	27,4
Масло растительное (тыс. *т*)	35,3	49,6	46,6
Консервы (млн. условных банок)	97,3	101,5	107,6
Кондитерские изделия (тыс. *т*)	10,9	11,7	12,3

План повышения производительности труда в пром-сти за 1963 г. выполнен на 100,8%. Во всех отраслях народного хозяйства проводились мероприятия, способствующие техническому прогрессу. На предприятиях горнорудной промышленности выполнено задание по добыче руд высокопроизводительными системами и открытым способом. На предприятиях машиностроения и металлообработки внедрялись комплексная механизация литейного и сварочного производства, введены новые механизированные линии по обработке и сборке деталей. На предприятиях легкой, пищевой, швейной, трикотажной, обувной промышленности также велись работы по дальнейшей механизации и автоматизации производственных процессов. На хлопкоочистительных заводах и заготовительных пунктах стала шире применяться механизированная погрузка и разгрузка хлопка, перевозимого бестарным способом. Расширена и улучшена телеграфная и телефонная связь, радиофицированы многие населенные пункты. Внедрены автоматические и полуавтоматические станции и линии связи.

За год в народное хозяйство внедрено 6391 рационализаторское предложение, что даст народному хозяйству св. 4 млн. руб. экономии в расчете на год.

В 1963 г. вступили в строй: Душанбинский масложиркомбинат, Кайраккумский и Орджоникидзеабадский заводы крупнопанельного домостроения, 2-я очередь Душанбинского домостроительного комбината. На Душанбинском комбинате промстройматериалов начал выдавать продукцию завод крупнопанельных перегородочных плит и цех аглопорита, на Душанбинском заводе «Таджиктекстильмаш» — чугунолитейный цех, на хлопчатобумажном комбинате — отделочная фабрика № 2 и др.

Введены в эксплуатацию последние 4 агрегата (из шести) крупнейшей в Средней Азии Головной ГЭС мощностью 210 тыс. *квт-ч*. Расширены мощности на действующих предприятиях.

Сельское хозяйство. В 1963 г. продолжалась работа по улучшению структуры посевных площадей, интенсивному использованию орошаемых земель. За год введено 20,8 тыс. *га* новых орошаемых земель (на 8 тыс. *га* больше, чем в 1962 г.), обводнено 132 тыс. *га* пастбищ (на 64 тыс. *га* больше, чем в 1962 г.). Колхозами и совхозами республики было поднято 12,6 тыс. *га* целинных и залежных земель, заложено 1,5 тыс. *га* садов и 0,6 тыс. *га* виноградников (в 2 раза больше, чем в 1962 г.).

В 1963 г. труженики сельского хозяйства республики, несмотря на неблагоприятные погодные условия, одержали большую трудовую победу — выполнили план продажи хлопка-сырца государству. На заготовительные пункты сдано 540 тыс. *т* хлопка (на 105 тыс. *т* больше, чем в 1962 г.). Это — рекордное количество хлопка

за всю историю развития хлопководства в Таджикистане. Почти 38% сданного хлопка — ценные тонковолокнистые сорта, ок. 80% — первые сорта. Средняя урожайность хлопка — 24,9 *ц* (в 1962 г. — 21,1 *ц* с *га*), 87% перевезено бестарным способом.

Посевные площади сельскохозяйственных культур (во всех категориях хозяйств, тыс. *га*)

Культуры	1953 г.	1961 г.	1962 г.	1963 г.
Все сельскохозяйственные культуры	775	763	757	760
В том числе:				
Зерновые	445	371	396	408
Технические	265	250	242	241
Из них хлопчатник	146	204	204	217
Овоще-бахчевые и картофель	17	18	19	17
Кормовые	49	124	101	93

Хлопкоробы Шаартузского производственного колхозно-совхозного управления продали государству 49 тыс. *т* хлопка тонковолокнистых сортов (на 8 тыс. *т* больше плана, в среднем с каждого *га* получено по 30,2 *ц*), Курган-Тюбинского управления — 72 тыс. *т* (6 тыс. *т* сверх плана, в среднем с каждого *га* — по 27,5 *ц*). Хлопкоробы Восейского производственного управления собрали в среднем с каждого *га* по 29,4 *ц*. Перевыполнили обязательства хлопкоробы Московского, Ходжентского, Аштского, Пянджского, Ура-Тюбинского, Куйбышевского производственных управлений. Многие колхозы и совхозы получили по 30—35 *ц* с *га* и больше. В колхозе им. Ленина Восейского управления сдано государству в среднем по 39,3 *ц* с *га*, в колхозе «Коммунизм» Шаартузского управления — по 41,7 *ц* хлопка с *га*, колхозе «Пахтакор» того же управления — по 37,1 *ц*, в колхозах им. Кирова и «Москва» Регарского производственного управления — по 39,6 *ц*, совхозе им. Куйбышева Курган-Тюбинского производственного управления — по 32,1 *ц* тонковолокнистого хлопка.

Сотни бригад получили по 35—45 *ц* с *га* и больше, среди них бригада Р. Мавляновой из колхоза им. Ленина, Т. Курбанова из колхоза «Коммунизм» Шаартузского управления, получившие по 45,2 *ц* хлопка тонковолокнистых сортов; С. Салиева из совхоза им. Куйбышева — по 47,6 *ц*, Б. Абдулахатова из колхоза им. Ленина Восейского управления — по 49,3 *ц* хлопка советских сортов с *га* и др. Многие механики-водители хлопкоуборочных машин собрали по 100 *т* хлопка-сырца и больше. Бригадир Ш. Расулов из колхоза им. Калинина Регарского производственного управления и Г. Пиракова из колхоза им. Ленина Восейского управления собрали по 140 *т* сырца, Х. Амиров из колхоза им. Куйбышева Матчинского управления и П. Шарипов из целинного совхоза «Ленинабад» — по 146 *т*.

Колхозы и совхозы выполнили также планы продажи государству зерна, каракульских смушек, яиц, шелковичных коконов. В 1963 г. заготовлено (в тыс. *т*): 58,2 зерна, 26,6 овощей, 22,5 фруктов, 17,9 винограда и др. с.-х. продуктов. Увеличилось производство таких ценных продовольственных культур, как пшеница и рис.

Поголовье продуктивного скота во всех категориях хозяйств (на конец года, тыс.)

	1953 г.	1961 г.	1962 г.	1963 г.
Крупный рогатый скот	513	736	798	821
В т. ч. коровы	165	288	313	325
Свиньи	18	95	115	74
Овцы и козы	2727	2688	2795	2724

В 1963 г. по сравнению с 1962 г. производство мяса увеличилось на 11%, молока — на 1%, яиц — на 6%. Средний удой молока от одной фуражной коровы в колхозах и совхозах — 738 *кг*.

Сельское хозяйство в 1963 г. получило 2247 тракторов в физических единицах (3186 в 15-сильном исчислении), 913 грузовых автомобилей, 151 зерновой и 262 силосоуборочных комбайна, 367 хлопкоуборочных машин, а также много другой сельскохозяйственной техники.

Важнейшие события в жизни республики. (О событиях партийной жизни см. раздел Коммунистическая партия Таджикистана). 3 марта состоялись выборы в Верховный Совет Тадж. ССР и местные Советы депутатов трудящихся. В выборах приняли участие 99,96% избирателей. За кандидатов в депутаты Верх. Совета голосовали 99,76%. В местные Советы избрано 15 868 депутатов, среди которых 42,4% женщин, 53,1% беспартийных, 66% рабочих и колхозников. 28—29 марта 1963 г. состоялась 1-я сессия Верховного Совета Тадж. ССР 6-го созыва, на которой были избраны постоянные комиссии и Президиум Верховного Совета, образовано правительство республики и утверждены указы Президиума Верховного Совета Тадж. ССР. Был также обсужден вопрос о задачах Советов депутатов трудящихся в связи с перестройкой руководства народным хозяйством. 27—28 декабря проходила 2-я сессия Верховного Совета Тадж. ССР. Верховный Совет обсудил и утвердил план развития народного хозяйства и гос. бюджет республики на 1964—65 гг. и постановление об исполнении гос. бюджета за 1962 г., Гражданский и Гражданский процессуальный кодексы, указы Президиума Верховного Совета республики, изданные в период между 1-й и 2-й сессиями.

ЦК КПСС и Совет Министров поздравили коллективы и организации, принимавшие участие в строительстве Головной ГЭС (первой станции Вахшского каскада), в связи с вводом ее в действие; тружеников сельского хозяйства республики в связи с успешным выполнением гос. плана заготовок хлопка. Почетное звание мастера хлопка Тадж. ССР присвоено бригадирам хлопкоуборочных бригад Н. Бабаеву (колхоз им. Куйбышева Матчинского р-на), М. Камиловой (колхоз им. Калинина Пянджского р-на), Б. Курбанову (колхоз им. Ленина Пянджского р-на). Звание Героя Соц. Труда присвоено Т. Имамалиеву — бригадиру комплексной горнопроходческой бригады Адрасманской геологоразведочной партии. За многолетнюю плодотворную работу по коммунистическому воспитанию трудящихся Таджикистана и по мобилизации их на успешное выполнение задач коммунистического строительства газета «Совет Тоджикистони» награждена орденом Трудового Красного Знамени в связи с выходом 10-тысячного номера.

В 1963 г. введены в эксплуатацию жилые дома общей площадью 520 тыс. $м^2$ (св. 13 тыс. новых благоустроенных квартир). Кроме того, в сельской местности колхозниками и сельской интеллигенцией с помощью гос. кредита построено 5,5 тыс. жилых домов. Только за 1963 г. получили новые квартиры и улучшили жилищные условия 108 тыс. чел. В Нуреке открылся вечерний филиал Куйбышевского энергостроительного техникума. Это — первое специальное учебное заведение города.

Общественность Таджикистана отмечала 100-летие со дня рождения К. С. Станиславского и А. С. Серафимовича, 70-летие со дня рождения В. В. Маяковского.

В июле 1963 г. состоялся 1-й межотраслевой съезд научно-технических обществ, в августе — 8-й съезд женщин, в сентябре — 8-й съезд профсоюзов, 1-й съезд изобретателей и рационализаторов, в октябре — 1-й съезд хирургов и др.

Значительными событиями культурной жизни были: в мае — праздник дружбы русской и таджикской поэ-

зии, в июле — «День Ташкента» с участием деятелей литературы и искусства Узбекистана, в октябре — недели казахской литературы; гастроли Андижанского и Северо-Осетинского театров муз. драмы, Узбекского гос. ансамбля народного танца «Бахор», ансамблей песни и танца Туркмении и Казахстана. Театр кукол и ансамбль рубобисток Таджикистана гастролировали в Азербайджане.

В марте состоялось республиканское совещание творческой интеллигенции по итогам встречи руководителей КПСС и Советского правительства с деятелями литературы и искусства. Прошли также республиканские совещания: хлопкоробов, работников народного образования, транспорта, передовиков движения за коммунистический труд, партийно-хозяйственного актива работников предприятий бытового обслуживания.

Интересными событиями спортивной жизни были 9-я республиканская спартакиада и 16-я спартакиада школьников.

Академия наук Таджикской ССР. Основана в 1951 г. В составе Академии (1963 г.) — 3 почетных академика, 18 действительных членов и 16 членов-корреспондентов. Президент — С. У. Умаров.

В Академии — 7 институтов (астрофизики, сейсмостойкого строительства и сейсмологии, химии, ботаники, зоологии и паразитологии, языка и литературы, истории); 5 отделов (физики и математики, физиологии и биофизики растений, экономики, философии, востоковедения и письменного наследия); Памирская база Академии, Центральная научная библиотека.

Из Академии наук Тадж. ССР в ведение Академии медицинских наук СССР передан Институт краевой медицины. Отдел энергетики и лаборатория физики приземной атмосферы и гидрологии также переданы из системы Академии.

На годичном собрании Академии в апреле были обсуждены итоги научной деятельности за 1962 г., проблемно-тематический план 1963 г. и вопросы дальнейшего развития биологической науки в Таджикистане. На общем собрании в октябре были рассмотрены задачи ученых в свете постановления ЦК КПСС и Совета Министров СССР от 11 апреля 1963 г. «О мерах по улучшению деятельности Академии наук СССР и академий наук союзных республик».

В феврале Отделением общественных наук, Министерством народного образования и Институтом истории партии при ЦК КП Таджикистана проведено республиканское совещание, посвященное задачам развития общественных наук в условиях развернутого строительства коммунизма. В июне (на Душанбинском текстильном комбинате) состоялась научная конференция Отделения общественных наук, посвященная движению за коммунистический труд; в июле — объединенная научная сессия Отделения общественных наук и Института истории партии при ЦК КП Таджикистана, посвященная 60-летию II съезда РСДРП; в августе в Мургабе (Памир) — расширенное заседание ученого совета Памирской базы Академии в связи с 25-летием Памирской биологической станции. В апреле отмечалось 30-летие Центральной научной библиотеки Академии.

В 1963 г. Академией изданы 72 работы, в т. ч.: Р. Амонова «Очерк устного творчества Кулиба»; С. С. Иконников «Определитель растений Памира» (на рус. яз.); Б. Искандаров «Восточная Бухара и Памир во второй половине XIX века», ч. 2 (на рус. яз.); Л. Г. Михайлов «Новый класс особых интегральных уравнений и его применения к дифференциальным уравнениям с сингулярными коэффициентами» (на рус. яз.); Х. Назаров «Взаимоотношения между Бухарой и Афганистаном со времени основания государства Дуррани до падения бухарского эмирата»; «Флора Таджикской ССР», т. 2 (М.—Л., на рус. яз.); сборники — «Актуальные вопросы патологии печени», ч. 2, вып. 2; «Сборник работ по Кайрак-Кумскому водохранилищу» (на рус. яз.); труды и бюллетени институтов: астрофизики, истории, языка и литературы; отделов: физиологии и биофизики растений, экономики; Памирской биологической станции и др.; журналы — «Доклады Академии наук Таджикской ССР», «Известия» 3 отделений.

Книжный фонд Центральной научной библиотеки Академии наук — 516 230 экз. (на конец 1963 г.). Библиотека обменивается книгами со 100 библиотеками СССР и 110 учреждениями и библиотеками 26 стран мира.

Культурная жизнь. Художественная литература и литературоведение. В 1963 г. Таджикгосиздатом выпущено 142 названия книг оригинальной и переводной художественной литературы.

В числе вышедших книг: сборник стихов Мирзо Турсун-заде «Милая моя», удостоенный в 1963 г. премии им. Рудаки за выдающиеся достижения в области литературы; поэма М. Миршакара «Любовь горянки» о судьбе девушки-таджички, которая после окончания мединститута уезжает на работу в отдаленный горный кишлак; сборник «Любимые песни», в котором собраны популярные песни на стихи классиков таджикской поэзии и лучших современных поэтов. Завершено издание 6-томного собрания сочинений основоположника советской таджикской поэзии А. Лахути. В последний том, кроме стихотворений, включены статьи, речи и письма. Вышел однотомник (стихи и поэмы) М. Рахими и др. Впервые издан «Фразеологический словарь современного таджикского языка», составленный М. Фазыловым. В него вошло св. 7 тыс. фразеологических сочетаний.

Из произведений классиков и советских писателей на таджикский язык переведены: «Обрыв» И. Гончарова, «Макар Чудра» М. Горького, «Юность Маркса» Г. Серебряковой (1-я часть трилогии), «На заре» Э. Вильде, «Туркестанцы» Я. Мелькумова, «Рассказы» М. Коцюбинского, «Незнайка в солнечном городе» Н. Носова, «Крепость на границе» С. Смирнова, «Капля» — сборник стихов Зульфии и др.

Из произведений иностранной литературы переведены на таджикский язык: «Рассказы» К. Чапека, «Новеллы» П. Мериме, «Старик и море» Э. Хемингуэя, «Дети зари» Седзо Катаямо, сборник «Английские сказки» и др.

Общественность республики торжественно отмечала 85-летие со дня рождения основоположника таджикской советской литературы С. Айни.

Театр. В 1963 г. театры республики показали 31 новую постановку. Таджикский академический театр драмы им. А. Лахути поставил «Отелло» У. Шекспира (реж. М. Касымов), «Мертвецы» Мамедкулизаде (реж. А. Бурханов), «Ромео и Джульетта» У. Шекспира (реж. Х. Рахматуллаев), «Цветы на окраине» М. Рабиева (реж. Ш. Киямов) и др. Русский драм. театр им. В. Маяковского показал спектакли «Квадратура круга» В. Катаева (реж. И. Савин и К. Левашев), «Барабанщица» А. Салынского (реж. Е. Мительман), «Глеб Космачев» М. Шатрова, «Перед ужином» В. Розова (реж. спектаклей Ф. Ташмухамедов), «Дармоеды» Г. Чики (реж. В. Ланге), «Ленинградский проспект» И. Штока (реж. А. Герр) и др.; Ленинабадский обл. муз. драм. театр им. А. С. Пушкина — «Честь» Ширванзаде, «Зафар и Заррина» С. Саидмурадова, «Дочь моей тетушки» Ш. Киямова (реж. спектаклей С. Холматов), «Аллея влюбленных» А. Шукухи (реж. С. Холматов и Л. Бочавер и др.); Ленинабадский театр драмы и комедии показал — «Под одним небом» А. Мавзона, «Ракетчики» К. Раппопорта, «Украли консула» Г. Мдивани (реж. спектаклей Г. Томилин) и др.

В январе 1963 г. общественность республики отмечала 25-летие Русского драм. театра им. В. Маяковского. Почетное звание народного артиста Тадж. ССР присвоено режиссеру Е. И. Мительману.

В мае отмечалось 50-летие со дня рождения и 30-летие сценической деятельности актрисы Таджикского академического театра драмы им. А. Лахути С. И. Туйбаевой.

Музыка. Таджикский театр оперы и балета им. С. Айни в 1963 г. поставил новые спектакли: оперы — «Дочь Кубы» К. Листова (реж. А. Макаровский, дирижер И. Абдуллаев), «Аида» Дж. Верди (реж. А. Ма-

каровский, дирижер П. Баленко); балеты — «Петя и волк» С. Прокофьева (балетмейстер Б. Завьялов, дирижер И. Абдуллаев), «Тропою грома» Кара Караева (балетмейстер Н. Конюс, дирижер Э. Айрапетянц).

Композиторами Таджикистана в 1963 г. написано 61 музыкальное произведение различных жанров и форм. Наиболее значительные из них: симфоническая поэма «Золотой кишлак» Ш. Сайфитдинова, сюита в трех частях и марш для оркестра народных инструментов А. Хамдамова, сюита в четырех частях для оркестра народных инструментов Я. Сабзанова, «Фантазия» для рубаба и оркестра народных инструментов Х. Абдуллаева и др.

Кино. В 1963 г. Душанбинской киностудией «Таджикфильм» были выпущены художественные фильмы — «12 часов жизни» (сценарий Г. Марьяновского и М. Еленина, реж. А. Рахимов), «Любит, не любит» (сценарий М. Рабиева и М. Мелкумова, реж. А. Хамраев); короткометражные документальные фильмы — «Тигровая балка», «Покорители Вахша», «Рождается будущее», «Тени прошлого»; 34 номера киножурнала «Советский Таджикистан», 2 номера киножурнала «Советская Средняя Азия». На таджикский язык дублировано 30 художественных фильмов, 111 частей научно-популярных и документальных фильмов.

В июне в Душанбе проходил 2-й смотр-соревнование кинематографистов республик Средней Азии и Казахстана, на котором картине «Дети Памира» студии «Таджикфильм» была присуждена 2-я премия за лучший художественный фильм.

В 1963 г. в республике было 619 государственных киноустановок. Киносеансы посетило св. 24 млн. зрителей.

Изобразительные искусства. Важной задачей художников республики в 1963 г. была подготовка к художественной выставке «Советский Таджикистан». Выставка открылась 23 декабря и была посвящена XV съезду КП Таджикистана. Экспонировалось 500 произведений.

Из произведений живописи следует отметить: картину З. Хабибуллаева «Весенний перегон», жанровую картину Х. Хушвахтова «Бюро добрых услуг» и памирские пейзажи, картину В. Сапронова «Горняки», полотно И. Ершова «Родина», групповой портрет А. Рахимова «Передовые люди завода им. Орджоникидзе», композиционные портреты — поэта М. Турсун-заде, кинорежиссера Б. Кимягарова и летчика М. Сабирова художника И. Лисикова, «Молодежная бригада» А. Пономарева и др.; серию пейзажей и натюрмортов М. Хошмухамедова, «На летнем выгоне» Е. Носика, «По дорогам Памира» З. Хабибуллаева; в области скульптуры — «Ленин-вождь», композиции «Мы — кузнецы» Г. Чередниченко и «Юность» А. Ганиева, «Портрет хирурга Ходжаева» молодого скульптора К. Жумагазина; в области графики — триптих «Страницы прошлого» К. Туренко, плакат «Добро пожаловать» С. Краснопольского, станковую композицию «Вечерняя мелодия» Б. Серебрянского и др. Из работ художников театра и кино выделяются оформление М. Шипулина к трагедии Шекспира «Ромео и Джульетта», эскизы М. Мухина к балету «Дон Кихот» Минкуса; в области народно-прикладного искусства — орнаментальное панно народного художника М. Алимова «40 лет Таджикистана», резьба по дереву С. Нуритдинова «Весна, Мир».

Кроме выставки «Советский Таджикистан», Союзом художников в 1963 г. было организовано 17 художественных выставок.

В феврале отмечалось 60-летие со дня рождения художника Ю. Раупова. В апреле почетное звание народного художника Таджикистана присвоено О. Фаезову.

Союз художников Таджикистана насчитывает 88 членов и кандидатов (на 1 января 1964 г.).

Художественная самодеятельность. На 1 января 1964 г. в республике было 1850 коллективов художественной самодеятельности (ок. 55 тыс. участников). Работали 11 народных театров, которые дали 520 спектаклей и концертов, более чем для 200 тыс. зрителей.

В августе проходил республиканский смотр участников художественной самодеятельности. Первое место занял ансамбль песни и танца клуба Душанбинского горпромторга, второе — агитбригада Ленинабадского шелкокомбината. Почетное звание народного певца (гафиза) Тадж. ССР присвоено С. Азизбаеву, П. Бейматову, А. Бурханову, З. Исмаилову, Х. Насриддинову, П. Садирову, О. Хашимову, М. Шадиеву.

Общественные и культурные контакты с зарубежными странами. В 1963 г. Таджикистан посетили делегации (200 чел.) из 38 стран, в т. ч. парламентские делегации — Сьерра-Леоне во главе со спикером палаты представителей Банджа Тиджан-Си, Республики Сомали во главе с пред. Национального Собрания Джима Абдуллахи Галебом, делегация работников просвещения королевства Лаос, общественных деятелей Японии, Общества индо-советских культурных связей, группа участниц Всемирного конгресса женщин, молодежная делегация Республики Мали, ученые Бирманского Союза и др.

В Таджикистане созданы республиканские отделения советских обществ дружбы и культурной связи с КНР, Индией, странами Арабского Востока. В Тадж. ССР гастролировали артисты НРБ, ГДР, СФРЮ, ЧССР, РНР, Афганистана, Италии. Деятели таджикского искусства выезжали на гастроли в Афганистан, Нидерланды, Индонезию.

ГОРНО-БАДАХШАНСКАЯ АВТОНОМНАЯ ОБЛАСТЬ

Образована 2 января 1925 г. Площадь 64 тыс. *км*². Население — 84,6 тыс. чел. (на 1 января 1964 г.). Центр — г. Хорог. Добыча золота, горного хрусталя, поваренной соли, угля и др. Ведущая область экономики — сельское хозяйство. Общая посевная площадь — 17,3 тыс. *га*, в т. ч. зерновых и зернобобовых культур — 12,8 тыс. *га*. Средняя урожайность зерна с 1 *га* в 1963 г.—8,1 *ц*. Основные с.-х. культуры — пшеница, горох, картофель, овощи. Важное место занимает животноводство. Разводят главным образом овец, коз, а также крупный рогатый скот и яков. На 1 января 1964 г. в колхозах и совхозах было: крупного рогатого скота (тыс. голов) — 43, овец и коз — 218. Средний удой молока от одной коровы в 1963 г.—445 *кг*.

В области — 131 начальная, 106 восьмилетних, 29 средних школ, в которых учится 18 348 чел. Имеется музыкальная школа, техучилище, медучилище, Дом народного творчества, краеведческий музей и др.

ТУРКМЕНСКАЯ СОВЕТСКАЯ СОЦИАЛИСТИЧЕСКАЯ РЕСПУБЛИКА

(Туркменистан, Туркмения)

Общие сведения. Площадь 488,1 тыс. *км*². Население 1803 тыс. чел. (на 1 января 1964 г.). В составе Туркменской ССР — 21 район, 14 городов, 64 поселка городского типа. Столица—Ашхабад (215 тыс. жит., на 1 января 1964 г.). Основное население (по переписи 1959 г.) — туркмены (60,9%); русских — 17,3%, узбеков — 8,3%, казахов — 4,6%. Средняя плотность населения — 3,6 чел. на 1 *км*².

Государственный строй. Туркменская ССР — союзная советская социалистическая республика, входит в состав СССР. Конституция республики утверждена 2 марта 1937 г. Верховный Совет Туркменской ССР ныне действующего 6-го созыва избран 3 марта 1963 г. в составе 282 депутатов, среди которых 49,65% рабочих и колхозников, 35,11% женщин, 67,38% членов и кандидатов в члены КПСС. Председатель Верховного Совета — М. К. Шабасанов; заместители — Э. М. Овезова, И. К. Максименко. Президиум Верховного Совета: председатель — А. Клычев; заместители — С. Я. Лапин, А. Х. Бабаева; секретарь — Т. Бабаева;

члены Президиума: Ш. Б. Батыров, А. Джанаев, А. И. Киреев, Д. Махрамов, Б. Овезов, Н. В. Паламарь, А. М. Ребрикова, И. Сапаров, Б. Сейтаков, С. Е. Шелковый, С. В. Яковлев.

Председатель Совета Министров — М. Ганыров (с марта 1963 г.; он же — министр иностранных дел); первый заместитель — Б. Ф. Бурашников; заместители — О. И. Оразмухамедов, Х. Назарова, А. Ишанкулиев (он же — председатель Комитета партийно-государственного контроля ЦК КП Туркменистана и Совета Министров Турк. ССР).

Туркменская ССР входит в образованный 5 февраля 1963 г. Среднеазиатский экономический район во главе с Советом народного хозяйства.

Коммунистическая партия Туркменистана на 1 января 1964 г. насчитывала 51 336 членов и 3280 кандидатов в члены КПСС.

25 марта 1963 г. состоялся VII пленум ЦК КП Туркменистана, который обсудил вопрос о ходе весенне-полевых работ, готовности колхозов и совхозов республики к севу хлопчатника и организационные вопросы. VIII пленум ЦК КП Туркменистана (12 июля) рассмотрел вопросы об итогах Июньского пленума ЦК КПСС и задачах республиканской партийной организации по улучшению идеологической работы; о созыве очередного XVIII съезда КП Туркменистана и организационные вопросы. IX пленум (21 ноября) был посвящен задачам партийной организации республики по дальнейшему увеличению производства зерна, хлопка и продуктов животноводства. 26—27 декабря XVIII съезд КП Туркменистана обсудил и одобрил отчеты ЦК и Ревизионной комиссии и избрал руководящие органы ЦК КП Туркменистана. 27 декабря на I пленуме были выбраны Президиум и Секретариат ЦК КП Туркменистана.

Президиум ЦК КП Туркменистана: М. Ганыров, П. С. Долгов, А. Ишанкулиев, А. Клычев, Б. И. Моралев, Б. Овезов, Д. И. Пищулин, В. И. Рыков, Я. Худайбердиев. Кандидаты в члены Президиума: Ф. К. Байгушев, Б. Ф. Бурашников, М. К. Шабасанов.

Первый секретарь ЦК КП Туркменистана — Б. Овезов, второй секретарь — В. И. Рыков; секретари: Я. Худайбердиев, Б. И. Моралев (он же — председатель Бюро ЦК КП Туркменистана по руководству промышленностью и строительством), П. С. Долгов (он же — председатель Бюро ЦК КП Туркменистана по руководству сельским хозяйством), А. Ишанкулиев (он же — председатель Комитета партийно-государственного контроля ЦК КП Туркменистана и Совета Министров Турк. ССР).

Ленинский Коммунистический Союз Молодежи Туркменистана (ЛКСМТ) на 1 января 1964 г. насчитывал 141 160 членов (2741 первичная комсомольская организация).

24 мая 1963 г. состоялся 5-й пленум ЦК ЛКСМ Туркменистана, который обсудил работу комсомольских организаций республики среди женской молодежи. Были рассмотрены также организационные вопросы. 6-й пленум (22 июля) был посвящен итогам Июньского пленума ЦК КПСС и задачам комсомольских организаций республики в идеологической работе. 7-й пленум (29 октября) обсудил задачи комсомольских организаций колхозов и совхозов республики по дальнейшему увеличению производства зерна на поливных землях и состояние внутрисоюзной работы в республиканской комсомольской организации.

В 1963 г. 1436 чел. были направлены на важнейшие стройки республики и в торговлю. На хлопковых полях работали 1516 механиков-водителей, из них 363 девушки-туркменки.

23 июля состоялась беседа членов Президиума ЦК КП Туркменистана с комсомольским активом республики. Участники беседы обменялись мнениями по вопросу об улучшении идеологической работы среди молодежи. В мае в Небит-Даге прошел 2-й слет молодых нефтяников, в августе в Мары — 1-й слет молодых целинников Туркмении.

Первый секретарь ЦК ЛКСМТ — Т. Б. Дурдыев, второй секретарь — А. И. Киреев; секретари — Б. Джумашева, Б. Аннаев.

Профессиональные союзы насчитывали на 1 января 1964 г. 299 122 члена. Председатель республиканского Совета профсоюзов — М. К. Шабасанов.

Народное хозяйство. Промышленность республики выполнила план 1963 г. по выпуску валовой продукции на 101%. По сравнению с 1962 г. объем валовой продукции увеличился на 5%. Промышленностью Средазсовнархоза, охватывающей 75% объема производства промышленной продукции республики, план 1963 г. выполнен на 101%.

Производство основных видов промышленной продукции

Виды продукции	1961 г.	1962 г.	1963 г.
Нефть (тыс. *т*)	6110	6960	7772
Газ природный (включая попутный, млн. $м^3$)	242,9	253,6	254,5
Электроэнергия (млн. *квт-ч*)	860,6	1023,3	1099
Цемент (тыс. *т*)	163,2	245,8	325,7
Сборные железобетонные конструкции и детали (без подсобных предприятий, тыс. $м^3$)	141,2	165,6	201,4
Кирпич строительный (млн. штук)	295,5	264,1	264,7
Хлопок-волокно (тыс. *т*)	123,3	121,2	126,4
Хлопчатобумажные ткани (млн. *м*)	22,4	22,5	22,6
Шелк-сырец (*т*)	171	202	226
Обувь кожаная (тыс. пар)	1563	1628	1756
Чулочно-носочные изделия (тыс. пар)	2530	2768	3107

Выполнен и перевыполнен план производства большинства основных видов продукции: добычи свинцовой руды, первичной переработки нефти, производства электроэнергии, серной кислоты, суперфосфата, брома, йода, керосина, дизельного топлива, уайт-спирита, оконного стекла, строительного кирпича, бульдозеров, мебели, хлопчатобумажных тканей, кожаной обуви, верхнего и бельевого трикотажа, кондитерских и макаронных изделий, мяса, мыла и др. По добыче нефти достигнут уровень, запланированный на последний год семилетки (1965 г.). Выполнению плана способствовало внедрение новых видов машин и оборудования, а также активное участие в техническом прогрессе изобретателей и рационализаторов. План повышения производительности труда выполнен на 103%. Получена экономия от выполнения плана снижения себестоимости промышленной продукции.

Вошли в строй мощности по производству 309 тыс. *т* цемента, 24 тыс. *квт-ч* электроэнергии, 10 тыс. $м^3$ сборных железобетонных конструкций и деталей, 400 тыс. $м^2$ крупнопанельных перегородок. Введены в действие 128 нефтяных и газовых скважин, 308 *км* высоковольтных линий электропередач, холодильники емкостью 4700 *т*, 99 *км* автомобильных дорог с твердым покрытием и др.

Сельское хозяйство. К концу 1963 г. в республике было 48 совхозов и 327 колхозов. В сельском хозяйстве (в переводе на 15-сильные) насчитывалось 17,5 тыс. тракторов. В колхозах и совхозах имелись 523 сельские электростанции (включая передвижные; на 1 января 1963 г.). Земледелие — главным образом поливное, поэтому большое внимание уделяется ирригационному строительству. Основная с.-х. куль-

тура — хлопчатник. Труженики с. х-ва Туркм. ССР в сложных погодных условиях 1963 г. добились успехов в производстве хлопка-сырца. Государству продано 458 тыс. *т* (больше, чем когда-либо за всю историю хлопководства Туркменистана). 35 тыс. *т* собрано хлопкоуборочными машинами (47% плана машинного сбора хлопка). Перевыполнили план заготовок хлопка-сырца колхозы и совхозы Теджекского, колхозы Геок-Тепинского, Ашхабадского, Тахта-Базарского, Дейнауского, Чарджоуского, Саятского, Ходжамбасского, Керкинского и Тахтинского производственных управлений.

Посевные площади сельскохозяйственных культур (во всех категориях хозяйств, тыс. *га*)

Культуры	1953 г.	1961 г.	1962 г.	1963 г.
Вся посевная площадь	362	464	460	477,3
В том числе:				
Технические	189	254	246	261,7
Из них хлопчатник	172	249	241	256,8
Зерновые	78	92	108	117
Овоще-бахчевые и картофель	18	22	30	28,7
Кормовые	77	96	77	69,9

Выполнены годовые планы закупки зерна, яиц, каракуля, коконов шелкопряда, овощей, бахчевых культур, свежих и сухих фруктов.

Вторая после хлопководства важная отрасль сельского хозяйства республики — животноводство, дающее до $^1/_4$ доходов (главным образом каракульское овцеводство).

Поголовье продуктивного скота (во всех категориях хозяйств на конец года, тыс.)

	1953 г.	1961 г.	1962 г.	1963 г.
Крупный рогатый скот	293	364	373	388
В том числе коровы	103	149	152	159
Свиньи	12	46	64	52
Овцы и козы	3989	4551	4224	4196

По сравнению с 1962 г. произведено больше: молока на 10%, яиц — на 20%, коконов — на 11%. Производство мяса сократилось.

Важнейшие события в жизни республики (о событиях партийной жизни см. раздел Коммунистическая партия Туркменистана).

3 марта 1963 г. прошли выборы в Верховный Совет Туркменской ССР и местные Советы депутатов трудящихся. В выборах приняло участие 99,99% избирателей, за кандидатов в депутаты Верховного Совета голосовало 99,69%. В местные Советы избрано 15 483 депутата, в том числе 41,6% женщин, 43,4% — члены и кандидаты в члены КПСС, 66% рабочих и колхозников.

26 марта состоялась 1-я сессия Верховного Совета Туркменской ССР 6-го созыва. Верховный Совет избрал мандатную комиссию, постоянные комиссии, Президиум Верховного Совета Туркм. ССР, образовал правительство республики и утвердил указы Президиума Верховного Совета. Был рассмотрен также вопрос об охране природы Туркменской ССР и проведены довыборы в Верховный суд республики. На 2-й сессии Верховного Совета (28—29 декабря) были обсуждены и утверждены план развития народного хозяйства и гос. бюджет Туркм. ССР на 1964—65 гг., отчет об исполнении гос. бюджета республики за 1962 г.; Гражданский и Гражданский процессуальный кодексы и указы Президиума Верховного Совета Туркменской ССР. Верховный Совет принял соответствующие законы и постановления.

Гидростроители Туркменистана и Узбекистана завершили строительство межреспубликанского Центрального Дарьялыкского коллектора, что является важным вкладом в освоение целинных и залежных земель этих республик. Пуску коллектора был посвящен митинг гидростроителей и тружеников сельского хозяйства Хорезма, Ташаузского оазиса и Каракалпакии (22 октября).

В сентябре в Ашхабаде открылся политехнический институт — первое высшее техническое учебное заведение республики. В Чарджоу создан филиал Одесского высшего морского инженерного училища. В 1963 г. звание Героя Социалистического Труда присвоено М. Аразмамеду — капитану рыболовного сейнера «Чимкент» и А. Курбангельдыеву — старшему буровому мастеру Прикаспийской геологоразведочной экспедиции.

За счет гос. средств и средств населения с помощью гос. кредита в 1963 г. введено в эксплуатацию 480 тыс. $м^2$ жилой площади. В сельской местности колхозниками и сельской интеллигенцией построено 6 тыс. жилых домов. Газифицировано св. 21 тыс. квартир.

Значительными событиями культурной жизни, способствующими расширению и укреплению творческих связей туркменского искусства с искусством братских республик, были: гастроли в Каракалпакии Ашхабадского русского драм. театра им. А. С. Пушкина, Гос. ансамбля народного танца Туркм. ССР в Азербайджане, Грузии, Кремлевском театре в Москве, в Рязани и др. городах. В Туркмении с успехом выступали Гос. центральный театр кукол под руководством С. В. Образцова, Сурхан-Дарьинский обл. театр, театр кукол Тадж. ССР. В мае в Казахстане прошла неделя туркменской литературы.

В 1963 г. общественность Туркменистана отмечала 150-летие со дня рождения классика Туркменской литературы Молланепеса, 100-летие со дня рождения К. С. Станиславского.

В марте состоялось совещание творческой интеллигенции республики, в июне — 1-й съезд научно-технического общества, в сентябре — 4-й съезд профсоюзов. Прошли республиканские совещания: по истории КПСС, хлопководству; овощеводов, медицинских работников, передовиков сельского хозяйства, передовиков движения за коммунистический труд, строителей, работников народного образования и др. В июле была проведена 5-я спартакиада Туркменистана.

Академия наук Туркменской ССР основана в 1951 г. В составе Академии на 1 января 1964 г. было 16 академиков и 17 членов-корреспондентов. Президент — Ш. Б. Батыров. В Академии — 9 институтов (физико-технический, химии, ботаники, зоологии и паразитологии, экономики, истории, археологии и этнографии, пустынь, языкознания, литературы; отдел геофизики и сейсмологии, Центральный ботанический сад. При Академии работают Южно-Туркменская археологическая комплексная экспедиция (ЮТАКЭ), Центральная научная библиотека. Функционирует Совет по координации научно-исследовательских работ.

В 1963 г. прошли два годичных собрания Академии. В марте — по итогам научной деятельности Академии за 1962 г., в июне — по выполнению постановления ЦК КПСС и Совета Министров СССР от 11 апреля 1963 г. «О мерах по улучшению деятельности Академии наук СССР и академий наук союзных республик». Участники собрания одобрили проект нового устава АН Туркм. ССР.

В октябре в Ашхабаде состоялся пленум Всесоюзной комиссии по глинам АН СССР; в декабре — расширенная юбилейная сессия, посвященная 150-летию со дня рождения классика туркменской литературы Молланепеса.

В 1963 г. изданы труды: Х. Атаев «Национально-освободительное движение в Хорасане в 20-х годах» (1962 г.); Сб. документов «Русско-туркменские отношения в XVIII—XIX вв.»; Д. С. Киселев «Развитие советской государственности в Туркменистане»; М. К. Зайцев «Новые аспекты некото-

рых проблем экономики бурения», Л. М. Гринберг «Каракумский канал», коллектив авторов «Вопросы геологии Туркмении», коллектив авторов «Орфографический словарь туркменского языка», коллектив авторов «Закономерность развития микрофлоры в целинных и орошаемых такыровидных почвах Мургабского оазиса», А. Курбанмурадов «Глубокие воды Юго-Западного Туркменистана и перспективы нефтегазоносности этого района по гидрогеологическим данным», А. Т. Левадиов «Песчаные массивы северной части Западно-Туркменской низменности», коллектив авторов «Опыт работы Репетекской песчано-пустынной станции», коллектив авторов «Природные условия, животноводство и кормовая база пустынь», И. А. Абаев «Развитие хлопководства советского Туркменистана», «Труды Института истории, археологии и этнографии» (серия этнографическая), т. 7, коллектив авторов «Проблемы рыбохозяйственного использования растительноядных рыб в водоемах СССР», коллектив авторов «Земельно-водные ресурсы пустынь и их использование», коллектив авторов «Нефтехимия», коллектив авторов «Полезные ископаемые, энергетические ресурсы пустынь и их использование», «Махабхарата», т. 7, пер. Б. Л. Смирнова.

Культурная жизнь. Художественная литература. В 1963 г. туркменская литература пополнилась новыми художественными произведениями. Среди них: роман Б. Пурлиева «Ветер над Челекеном», книга повестей, рассказов и фельетонов Хаджи Исмаилова, научно-фантастическая повесть В. Курдицкого «Дыхание Харута», повести Г. Сеитмедова «Красавица Ургенча», Б. Худайназарова «Поле битвы» (кн. 1); сборники стихов И. Нурыева, Ш. Борджакова, О. Бабаева, Ю. Рябинина и др. Изданы произведения классиков туркменской литературы — Молланепеса, Андалыба, Талыбы, а также дестан «Хурлюкга и Хемра».

В 1963 г. в Союз писателей Туркменистана входило 74 чел.

Театр. В республике — 3 драматических театра, которые в 1963 г. поставили 21 новый спектакль. Туркменский гос. академический театр драмы показал в новой постановке пьесу «Джахан» К. Сейтлиева (реж. И. Громов), «Кто преступник?» Г. Мухтарова (реж. Я. Фельдман), «Судьба отца» С. Джакиева (реж. Д. Ораев), «Молланепес» Б. Аманова (реж. А. Кульмамедов и Ч. Моммадов); Русский драм. театр им. А. С. Пушкина — «Рассудите нас, люди» А. Андреева (реж. М. Амасиор), «Старик» А. М. Горького (реж. И. Громов) и др.

В ознаменование 150-летия со дня рождения классика туркменской поэзии Молланепеса Туркменскому гос. академическому театру драмы присвоено его имя. Марыйский драм. театр им. Кемине отмечал 25-летний юбилей со дня основания театра.

Музыка. Театр оперы и балета им. Махтумкули в 1963 г. поставил оперы — «Алеко» С. Рахманинова (пост. М. Кенбанов, дирижер В. И. Карпов), «Дочь Кубы» К. Листова (пост. А. Макаровский, дирижер М. Мередов); балеты — «Человек, который смеется» Б. Зейдмана (пост. Л. Воскресенская, дирижер М. Мередов), «Тропою грома» Кара Караева (пост. К. Джапаров, В. Сарманов, дирижер Х. Аллануров).

В связи с юбилеем Молланепеса композиторы республики создали св. 20 произведений на стихи поэта. Лучшие из них вошли в два сборника «Романсы на стихи Молланепеса» и «Хоры на стихи Молланепеса», изданные в Москве на русском и туркменском языках. В 1963 г. был проведен республиканский конкурс на лучшую песню о воинах. 1-я премия присуждена композитору В. Ахмедову и поэту К. Курбанпеесову за «Песню солдата», 2-я премия — композиторам Г. Држевскому и А. Эсадову за песню «Я солдат» на слова К. Сейтлиева. Композиторы К. Кулиев и С. Мамиев создали поэму-рапсодию «Молланепес» (на туркменские темы для оркестра народных инструментов). Пять симфонических картин «Туркмения» сочинены молодым композитором Н. Халмамедовым.

Кино. В 1963 г. киностудия «Туркменфильм» выпустила: цветные художественные фильмы «Случай в Дан-Кала» (сценарий М. Симашко, реж. М. Атаханов), «Шасенем и Гариб» (сценарий В. Витковича и К. Бурунова, реж. Т. Сабиров); фильм «Шукур-Бахши» («Состязание»; сценарий и постановка Б. Мансурова); короткометражный художественный фильм «Два часа из жизни Ильяса» (сценарий Ю. Монова и А. Шайкевича, реж. М. Савиханов), киноочерк «Злое море, доброе море» (сценарий Л. Черепцова, режиссер-оператор В. Лавров); 28 номеров киножурнала «Советский Туркменистан» (на туркм. яз.) и др.

Киносеть республики на 1 января 1964 г. насчитывала 531 киноустановку. В январе состоялся 1-й, учредительный съезд Союза работников кинематографии Туркменистана.

Изобразительные искусства. В Государственном музее изобразительных искусств Туркменской ССР в 1963 г. экспонировалось 12 выставок. Наиболее значительные из них: выставка произведений советских художников (на материале Всесоюзной художественной выставки в Москве), выставка работ Е. М. Адамовой, изобразительного искусства Киргизской ССР, эстампа художников Туркменистана, художественная выставка «Жизнь и труд», посвященная XVIII съезду КП Туркменистана. Кроме того, музеем было организовано 7 передвижных выставок произведений художников Туркменистана и народно-прикладного искусства в Челекене, Красноводске, Небит-Даге, Кизыл-Арвате и др. городах. В выставочном зале Союза художников экспонировались: выставки работ художников Г. Колоярова, Я. Аннанурова и молодого керамиста А. Атаева; выставка эскизов к портрету Молланепеса и др. В Доме художников Ашхабада демонстрировалась выставка «Вода и жизнь» — творческий отчет группы туркменских художников, совершивших поездку по Каракумскому каналу. Состоялись встречи ведущих художников республики со зрителями. Передвижные выставки произведений художников Туркменистана были организованы в Киргизской и Азербайджанской ССР.

Союз художников Туркменской ССР объединял в 1963 г. 49 художников.

Художественная самодеятельность. В 1963 г. в республике насчитывалось 1708 кружков художественной самодеятельности, в которых принимали участие 21 854 чел. Проведен республиканский смотр художественной самодеятельности профсоюзов. На смотре народных театров и драматических коллективов дипломы 1-й степени присуждены чарджоуским народным театрам клуба «Водник» и педагогического института. В Доме культуры железнодорожников открылась первая в Туркмении народная филармония.

Общественные и культурные контакты с зарубежными странами. В 1963 г. Туркмению посетили 260 чел. из зарубежных стран, в т. ч. делегации конгресса Мексиканских Соединенных Штатов, союза молодежи МНР, группа участниц Всемирного конгресса женщин, журналисты ПНР. По туристским путевкам в зарубежных странах побывало 228 чел.

Артисты цирка Турк. ССР гастролировали в США, Франции, Бельгии.

УЗБЕКСКАЯ СОВЕТСКАЯ СОЦИАЛИСТИЧЕСКАЯ РЕСПУБЛИКА

(Узбекистан)

Общие сведения. Площадь — 449,6 тыс. *км*^{2}. Население 9714 тыс. чел., средняя плотность — 22 чел. на 1 *км*^{2} (на 1 января 1964 г.). В составе республики — Кара-Калпакская АССР, 9 областей, 66 районов, 36 городов, 76 поселков городского типа. Столица — Ташкент (1061 тыс. жит., на 1 января 1964 г.). Основное

население (по переписи 1959 г.) — узбеки (62,2%); русских — 13,5%, татар — 5,5%, казахов — 4,1%, таджиков — 3,8%, каракалпаков — 2,1% и др.

Государственный строй. Узбекская ССР — союзная советская социалистическая республика, входит в состав СССР. Образована 27 октября 1924 г. Действующая конституция утверждена 14 февраля 1937 г. Верховный Совет Узб. ССР ныне действующего 6-го созыва избран 3 марта 1963 г. в составе 458 депутатов, в т. ч. женщин — 30,3%, рабочих и колхозников — 46,7%, членов и кандидатов в члены КПСС — 71,8%. Председатель Верховного Совета Узб. ССР — А. С. Садыков; заместители — П. Ержанова, В. И. Коваль, Ф. Д. Урунбаева, А. Р. Ходжаев. Председатель Президиума Верховного Совета — Я. С. Насриддинова; заместители — А. С. Абдалин, Д. Ешимбетов; секретарь — Р. Сахибаев; члены Президиума: Р. Х. Абдуллаева, С. Ахарова, Ю. И. Ильичев, З. Исраилова, В. А. Карлов, М. Р. Махмудов, Р. Нишанов, Г. К. Платоненков, Ш. Р. Рашидов, М. Умбетов, Х. Хасанова, М. Г. Хван, М. Ю. Юлдашева. Председатель Совета Министров — Р. Курбанов; первый заместитель — И. М. Нажесткин; заместители — С. А. Азимов (он же — министр иностранных дел), Х. Иргашев (он же — министр производства и заготовок с.-х. продуктов), И. В. Марцинюк, М. М. Мусаханов (он же — председатель Комитета партийно-государственного контроля ЦК КП Узбекистана и Совета Министров Узбекской ССР).

Промышленные и сельские областные Советы депутатов трудящихся и их исполкомы имеются в Андижанской, Ташкентской и Ферганской областях. В Бухарской, Кашкадарьинской (создана в феврале 1964 г.), Самаркандской, Сурхандарьинской, Сырдарьинской, Хорезмской областях и Кара-Калпакской АССР сохранены единые Советы депутатов трудящихся.

Узбекская ССР входит в образованный 5 февраля 1963 г. Среднеазиатский экономический район во главе с Советом народного хозяйства.

Коммунистическая партия Узбекистана насчитывает в своих рядах 265 841 члена КПСС и 23 163 кандидата в члены КПСС, объединенных в 8356 первичных партийных организациях (на 1 января 1964 г.).

11—12 февраля 1963 г. состоялся VI пленум ЦК КП Узбекистана, который обсудил вопрос о мерах по выполнению заданий семилетнего плана производства хлопка в Узб. ССР и утвердил состав Комитета партийно-государственного контроля республики. Пленум направил приветственное письмо ЦК КП Казахстана, Президиуму Верховного Совета, Совету Министров и всем трудящимся Каз. ССР с благодарностью за великодушный акт передачи в состав Узб. ССР части земель Южно-Казахстанского края. VII пленум (5—6 июня) рассмотрел вопросы об улучшении подбора, расстановки и воспитания руководящих кадров в партийных организациях республики; о мерах по улучшению руководства капитальным строительством в соответствии с решениями Ноябрьского пленума ЦК КПСС. VIII пленум (12—13 июля) был посвящен итогам Июньского пленума ЦК КПСС и задачам партийной организации Узбекистана по усилению идеологической работы. Были обсуждены также итоги выполнения социалистических обязательств хлопкоробами республики и задачи партийной организации по улучшению ухода за посевами хлопчатника. IX пленум (25 октября) рассмотрел вопросы о мерах по ускорению темпов сбора и заготовок хлопка-сырца; о задачах партийной организации республики по увеличению производства зерна в связи с письмом Н. С. Хрущева комсомольцам Узбекистана; о состоянии и мерах дальнейшего подъема животноводства в колхозах и совхозах республики. X пленум (26 декабря) обсудил итоги Декабрьского пленума ЦК КПСС и задачи партийной организации Узбекистана по ускоренному развитию химической промышленности — важнейшего условия подъема сельскохозяйственного производства и роста благосостояния народа.

Члены Президиума ЦК КП Узбекистана: В. А. Карлов, Р. Курбанов, Н. В. Мартынов, М. М. Мусаханов, Я. С. Насриддинова, Р. Нишанов (с июля 1963 г.), Ш. Р. Рашидов, И. И. Федюнинский, Н. Д. Худайбердыев. Кандидаты в члены Президиума: К. Муртазаев, И. М. Нажесткин.

Первый секретарь ЦК КП Узбекистана — Ш. Р. Рашидов, второй секретарь — В. А. Карлов; секретари: Н. В. Мартынов (он же — пред. Бюро ЦК КП Узбекистана по руководству промышленностью и строительством), М. М. Мусаханов (он же — пред. Комитета партийно-государственного контроля ЦК КП Узбекистана и Совета Министров Узб. ССР), Р. Нишанов (с июля 1963 г.), Н. Д. Худайбердыев (он же — пред. Бюро ЦК КП Узбекистана по руководству с.-х. производством).

В Андижанской, Ташкентской и Ферганской областях имеется по два обкома партии: по руководству промышленным производством и руководству с.-х. производством. В Бухарской, Кашкадарьинской, Самаркандской, Сурхандарьинской, Сырдарьинской, Хорезмской областях и Кара-Калпакской АССР сохранены единые обкомы партии.

Ленинский Коммунистический Союз Молодежи Узбекистана (ЛКСМ Узбекистана) насчитывает в своих рядах 763 435 членов, объединенных в 10 003 первичных комсомольских организациях (на 1 января 1964 г.).

18 февраля 1963 г. состоялся 4-й пленум ЦК ЛКСМ Узбекистана, рассмотревший организационный вопрос. 5-й пленум (14 мая) был посвящен участию комсомольских организаций в улучшении воспитательной работы в школах республики. 6-й пленум (23 июля) обсудил итоги Июньского пленума ЦК КПСС и 3-го пленума ЦК ВЛКСМ и задачи по повышению роли комсомольских организаций Узбекистана в воспитании молодежи. 7-й пленум (9 октября) обсудил задачи комсомольских организаций республики по выполнению советов и пожеланий Н. С. Хрущева об использовании поливных земель и дальнейшем увеличении производства зерна.

В 1963 г. 340 тыс. комсомольцев республики работали в промышленности и сельском хозяйстве, в т. ч. св. 230 тыс. — в хлопководстве. В сборе хлопка участвовали 11 474 молодых механика-водителя, из них — 1070 девушек. Ок. 30 тыс. юношей и девушек работало в животноводстве, 45 тыс. — выращивали кукурузу. По комсомольским путевкам на животноводческие фермы и отгонные пастбища направлено 3608 человек.

Комсомол Узбекистана выступил с инициативой развернуть соревнование за выращивание двух урожаев зерновых культур в год, за получение 100 *ц* зерна с *га*. 15 октября Н. С. Хрущев направил ЦК ЛКСМ Узбекистана письмо, в котором горячо поддержал этот патриотический почин. В республике — св. 500 бригад, борющихся за 100-центнеровый урожай. Они посеяли озимые зерновые культуры на 36 тыс. *га*. Для бригадиров-зерноводов созданы школы передового опыта. Ок. 10 тыс. комсомольцев являются рационализаторами и изобретателями. Экономический эффект от внедрения их предложений в народное хозяйство — св. 10 тыс. руб. за год. Ок. 13 тыс. комсомольско-молодежных бригад, смен, участков в 1963 г. боролись за звание коллективов коммунистического труда. Почти 5 тыс. молодежных коллективов удостоены этого почетного звания. Комсомол Узбекистана шефствует над 18 особо

важными промышленными стройками и 9 крупными водохозяйственными объектами республики. На строительстве газопровода Бухара—Урал по комсомольским путевкам работало св. 1000 юношей и девушек, а на строительстве предприятий большой химии Узбекистана — ок. 4 тыс. По инициативе комсомола в республике организованы районные школы передового опыта, в которых прошли обучение бригадиры 2555 хлопководческих и 813 кукурузоводческих бригад, а также 1680 молодых животноводов. В кружках на общественных началах 10 тыс. юношей и девушек изучали с. х. технику, 1500 из них получили специальность трактористов, механиков-водителей хлопкоуборочных машин, шоферов. В средних школах подготовлено 6285 молодых механизаторов. В агрономических школах и кружках конкретной экономики занимаются 20,5 тыс. юношей и девушек, в сети комсомольского политпросвещения — св. 240 тыс.

Пионерская организация республики на 1 января 1964 г. насчитывала 969 903 пионера.

Первый секретарь ЦК ЛКСМ Узбекистана — Р. Х. Абдуллаева (с февраля 1963 г.), второй секретарь — Б. А. Красников; секретари: Д. К. Алиева, С. Юлдашев (с февраля 1963 г.), Д. С. Ядгаров.

Профессиональные союзы Узбекистана на 1 января 1964 г. насчитывали 1733 тыс. членов, объединенных в 15 575 первичных профсоюзных организациях. Председатель республиканского Совета профсоюзов — С. Н. Нурутдинов.

Народное хозяйство. Промышленность. План 1963 г. по производству валовой продукции промышленностью выполнен на 103%. Объем производства промышленной продукции возрос по сравнению с 1962 г. на 6%.

Производство важнейших видов промышленной продукции

Виды продукции	1961 г.	1962 г.	1963 г.
Сталь (тыс. *т*)	313	325	343
Прокат (тыс. *т*)	207	219	227
Уголь (тыс. *т*)	4350	4836	4716
Нефть (тыс. *т*)	1709	1754	1792
Газ (млн. *м*³)	1014	2033	2989
Электроэнергия (млн. *квт-ч*)	6829	7526	8000
Минеральные удобрения (тыс. *т*)	1133	1229	1419
Тракторы (шт.)	8630	8955	10010
Экскаваторы (шт.)	756	817	941
Хлопкоуборочные машины (шт.)	4293	6090	7101
Цемент (тыс. *т*)	1199	1688	2026
Сборные железобетонные конструкции и детали (тыс. *м*³ изделий)	753	953	1173
Хлопок-волокно (тыс. *т*)	1055	1048	1012
Ткани хлопчатобумажные (млн. *м*)	236	242	247,9
Ткани шелковые (млн. *м*)	25	28,5	31,4
Чулочно-носочные изделия (млн. пар)	18	18	24
Обувь кожаная (млн. пар)	12,5	13	13,2
Масло растительное (тыс. *т*)	264	271	280,6

Годовой план по производству большинства важнейших изделий промышленности выполнен и перевыполнен. Сверх плана выпущено продукции на десятки миллионов рублей, в т. ч. минеральных удобрений, стали, проката, тракторных прицепов, дизелей, хлопкоуборочных машин, химического оборудования, сборных железобетонных конструкций и деталей, хлопчатобумажных и шелковых тканей, кондитерских изделий, мяса и др. Сверх плана добыто 126,7 млн. *м*³ газа и 4,6 тыс. *т* нефти.

В 1963 г. вступили в строй 29 новых промышленных предприятий и 55 крупных цехов на действующих заводах и фабриках. Реконструирован Чирчикский электрохимический комбинат, расширены мощности Кокандского и Самаркандского суперфосфатных заводов, введены в эксплуатацию крупный сернокислотный цех на Алтынтопканском горнометаллургическом комбинате, новые цехи на Ташкентском лакокрасочном заводе, Ангренская ГРЭС, 1-я очередь Ташкентской ГРЭС, 3-я вращающаяся печь на Ахангаранском цементном заводе и др. Завершено строительство 1-й очереди магистрального газопровода Бухара — Урал. Введены в эксплуатацию: 147 нефтяных и газовых скважин, агрегаты на электростанциях мощностью 259,4 тыс. *квт*, паровые котлы на 1145 *т* пара в час, высоковольтные линии электропередачи протяженностью 778 *км*, новые мощности по производству аммиачной селитры, аммонизированного суперфосфата, синтетического аммиака, слабой азотной кислоты, серной кислоты, мощности по добыче руды, угля, производству хлопкоуборочных машин, цемента и др. Освоено производство более совершенных культиваторов, хлопковых сеялок, прядильно-крутильных машин, дизелей, трансформаторов и т. п. На заводе «Ташкенткабель» введена в эксплуатацию первая в СССР поточная автоматическая линия по изготовлению жил телеграфно-блокировочных кабелей в полиэтиленовой изоляции, на заводе «Ташсельмаш» подготовлена к серийному производству модернизированная хлопкоуборочная машина «ХВС — 1,2 М». Рационализаторы и изобретатели внесли св. 35 тыс. предложений, из которых более 22 тыс. внедрено в производство, что дало экономический эффект св. 20 миллионов руб. в расчете на год.

Сельское хозяйство. На долю Узбекистана приходится (1963 г.) 71% хлопка-сырца, 50% коконов тутового шелкопряда, 85% стеблей кенафа, 34% каракульских смушек, производимых в СССР. В республике — 72 колхозно-совхозных производственных управления, 991 колхоз (включая рыболовецкие) и 227 совхозов (на конец 1963 г.). Колхозы и совхозы республики в 1963 г. получили св. 11 тыс. тракторов, ок. 5 тыс. хлопкоуборочных машин, более 1700 комбайнов, 7,7 тыс. сеялок, 9,3 тыс. культиваторов, ок. 4,6 тыс. плугов, 2300 тракторных косилок и граблей, 2,1 тыс. грузовых автомашин, св. 1,8 млн. *т* минеральных удобрений.

Широко внедряются в хлопководство прогрессивные агротехнические приемы. В 1963 г. 821 тыс. *га* хлопчатника было засеяно квадратно-гнездовым способом, в т. ч. 152 тыс. *га* — сеялками точного высева. Механизированная обработка посевов в двух направлениях проводилась на 950,8 тыс. *га* (первая обработка). Применялись прогрессивные методы полива.

Распределение посевных площадей по сельскохозяйственным культурам (во всех категориях хозяйств, тыс. *га*)

Культуры	1953 г.	1961 г.	1962 г.	1963 г.
Вся посевная площадь	2912	3174	3230	3334,5
В том числе:				
Зерновые, включая кукурузу на зерно	987	1059	1107	1230,8
Технические	1368	1550	1604	1661,2
Из них хлопчатник	1200	1510	1567	1627,9
Картофель и овоще-бахчевые	82,5	101	101	98,5
Кормовые	475	464	417	443,3

Посевные площади под урожай 1963 г. возросли по сравнению с 1962 г. на 105 тыс. *га* (более чем на 3%). Посевные площади хлопчатника увеличились на 61 тыс. *га* (на 4%), зерновых культур — на 120 тыс. *га* (на 12%). Возросла площадь под плодово-ягодными насаждениями.

Неблагоприятные погодные условия 1963 г. причинили большой урон сельскому хозяйству. До 600 тыс. *га* хлопчатника пришлось пересевать полностью, при-

чем на значительных площадях — дважды и трижды. На 400 тыс. *га* был проведен массовый подсев поврежденного хлопчатника. Труженики сельского хозяйства показали в борьбе со стихией мастерство и организованность. На основе комплексной механизации, химизации хлопководства и высокой культуры земледелия были ликвидированы последствия стихийных бедствий и выращен богатый урожай хлопка — в среднем по 22,7 *ц* с *га*. В 1963 г. хлопкоробы Узбекистана получили самое большое количество хлопка за всю историю хлопководства — 3688 тыс. *т* (103,4% плана, на 681 *т* больше, чем в 1962 г.). Машинами собрано 578 тыс. *т* (на 86% больше, чем в 1962 г.). Бестарным способом перевезено на заготовительные пункты свыше 92% урожая.

Самый высокий урожай получили хлопкоробы Хорезмской области (31 *ц* с *га*); государству продано 310,3 тыс. *т* хлопка-сырца (110,8% плана). Труженики с. х-ва Андижанской области получили по 26,7 *ц* с *га* и продали государству 817,9 тыс. *т* хлопка (105,9% плана). Перевыполнили план продажи хлопка государству Сурхандарьинская, Ферганская, Бухарская, Ташкентская и Самаркандская области, а также 45 производственных управлений. Рекордные урожаи хлопка вырастили: колхозы «Политотдел» Верхнечирчикского производственного управления (46 *ц* с *га*), им. Кирова Янгиарыкского управления (42,5 *ц* с *га*), им. Свердлова (40,2 *ц* с *га*) и им. Ахунбабаева (40,1 *ц* с *га*) Хивинского управления; бригады П. Рахимова из колхоза им. Свердлова Хивинского управления (54,5 *ц* с *га*), И. Юсупова из колхоза «Узбекистан» Янгиарыкского управления (53,6 *ц* с *га*), Н. Корытина из колхоза «Правда» Верхнечирчикского управления (53,5 *ц* с *га*), К. Абдуллаева из колхоза им. Кирова Шаватского управления (50,8 *ц* с *га*), М. Ташматова из колхоза «Ленинград» Папского управления (50,2 *ц* с *га*), М. Матназарова из колхоза им. Фрунзе Хазараспского управления (50,2 *ц* с *га*). Маяками механизации хлопководства являются совхозы «Савай» и им. 5-летия Узб. ССР. В совхозе «Савай» на площади 5590 *га* выращено по 34,4 *ц* хлопка с *га*, почти 70% урожая собрано машинами, план хлопкозаготовок выполнен на 129,3%, план машинного сбора — на 190,3%. В совхозе им. 5-летия Узб. ССР на площади 4176 *га* выращено по 31,9 *ц* с *га*, св. 80% урожая собрано машинами, план хлопкозаготовок выполнен на 114,8%, план машинного сбора — на 133,8%. Рекорд машинного сбора хлопка установили механики-водители М. Дададжанов (350 *т*) и Д. Кучиев (320 *т*). Герои Соц. Труда Т. Ахунова и В. Тюпко и заслуженный механизатор республики М. Джалалов, перешедшие на отстающие участки, в течение года подняли урожайность соответственно на 23,6, 12 и 13 *ц*.

В 1963 г. государству продано: зерна — 304,9 тыс. *т*, стебля лубяных культур — 272,1 тыс. *т*, шелковичных коконов — 174,5 тыс. *ц*, яиц — 127,9 млн. штук, овощей —313,6 тыс. *т*, бахчевых—165,7 тыс. *т*, каракульских шкурок — 118% плана, табака — 7,3 тыс. *т*. Гос. закупки и заготовки молока по сравнению с 1962 г. увеличились на 3%, шерсти — на 19%, свежих фруктов — на 50%, ягод — на 13,4%, пушнины и мехсырья — на 0,7%.

Валовой сбор зерна (включая кукурузу полной спелости) в 1963 г. — 883,2 тыс. *т* (на 227,9 тыс. *т* больше, чем в 1962 г.). Наиболее высокие урожаи получены: кукурузы на зерно — в совхозе «Савай» (по 55 *ц* на площади 414 *га*), колхозе «Политотдел» Верхнечирчикского управления (по 55 *ц* на площади 280 *га*), совхозе «Пахтаарал» (по 43,6 *ц* на площади 300,5 *га*); риса — в колхозе «Коммунизм» Гурленского управления (по 61,5 *ц* на площади 1197 *га*), в колхозе «Гулистан» Букинского управления (по 55 *ц* на площади 60 *га*) и др. По производству и заготовкам зерна, стебля лубяных культур, табака, шелковичных коконов, каракульских смушек задания семилетнего плана (1959—1965 гг.) перевыполнены. В 1963 г. заложено 7149 *га* новых садов, 2061 *га* виноградников, 11 *га* ягодников, 2431 *га* плантаций шелковицы. Общая площадь поливных земель — 2300 тыс. *га*. В 1963 г. завершено строительство Чимкурганского водохранилища на р. Кашка-Дарья, 1-й очереди Южно-Сурханского водохранилища, введены в эксплуатацию Дарьялыкский и Озерный коллекторы. Орошаемые земли увеличились на 71,6 тыс. *га*. Введены в эксплуатацию склады для хранения 3,7 тыс. *т* минеральных удобрений.

Поголовье продуктивного скота
(во всех категориях хозяйств на конец года, в тыс.)

	1953 г.	1961 г.	1962 г.	1963 г.
Крупный рогатый скот	1472	2318	2418	2412
В том числе коровы	486	950	993	1008
Свиньи	92	460	498	364
Овцы и козы	8325	9149	9166	8760

Средний удой молока от одной коровы — 820 *кг*. По всем категориям хозяйств произведено больше, чем в 1962 г., молока — на 21 тыс. *т*, яиц — на 44 млн. шт., каракульских смушек — на 262,6 тыс. шт.; производство мяса (в убойном весе) уменьшилось на 4,1 тыс. *т*.

В числе мастеров животноводства — доярка Ф. Галиуллина, надоившая по 5070 *кг* молока от каждой коровы, А. Мирзаахмедова — 4515 *кг*, А. Назарова — 4080 *кг*. Свинарь Е. Милашевич от каждой свиноматки получил по 53 поросенка, Е. Ким — 24, О. Милашевич — 23. Чабаны Т. Тулешев и К. Базаров от каждых 100 маток каракульских овец получили св. 200 ягнят, К. Курганбаев, М. Мирзаев, Х. Акбердыев, С. Джакеев и др. — по 185—195 ягнят.

В 1963 г. заложено 2789,4 тыс. *т* силоса (на 76,8 тыс. *т* больше, чем в 1962 г.); заготовлено 2543,7 тыс. *т* грубых кормов (на 4,8 тыс. *т* больше, чем в 1962 г.). Обводнено 953 тыс. *га* пастбищ.

Важнейшие события в жизни республики. (О событиях партийной жизни см. раздел Коммунистическая партия Узбекистана).

3 марта 1963 г. состоялись выборы в Верховный Совет Узб. ССР 6-го созыва и местные Советы депутатов трудящихся. В выборах приняло участие 99,99% избирателей. За кандидатов в депутаты Верх. Совета голосовало 99,76%. В местные Советы избрано 70 288 депутатов, в их числе — 42,9% женщин, 54,3% беспартийных, 66% рабочих и колхозников. На 1-й сессии Верховного Совета Узб. ССР (22—23 марта) были избраны постоянные комиссии и Президиум Верховного Совета, образовано правительство — Совет Министров республики, утверждены указы Президиума Верховного Совета Узб. ССР, рассмотрен вопрос о мерах по улучшению культурно-бытового обслуживания населения, утверждены Гражданский и Гражданско-процессуальный кодексы Узб. ССР. На 2-й сессии (27—28 декабря) были обсуждены и утверждены гос. план развития народного хозяйства, гос. бюджет Узбекской ССР на 1964—65 гг. и постановление об исполнении гос. бюджета за 1962 г.; были утверждены также указы Президиума Верховного Совета республики.

ЦК КПСС и Совет Министров СССР поздравили тружеников сельского хозяйства и всех трудящихся Сурхандарьинской, Андижанской, Хорезмской, Ферганской, Бухарской, Ташкентской, Самаркандской областей и Узб. ССР в целом с выдающейся победой

в борьбе за хлопок; тружеников сельского хозяйства республики — с досрочным выполнением плана продажи государству зерна; химиков, строителей и монтажников Чирчикского электрохимического и Алтынтопканского свинцово-цинкового комбинатов, Ферганского завода азотных удобрений, Кокандского и Самаркандского суперфосфатных заводов, строительных трестов №№ 8 и 93 Госсередазстроя, монтажных и специальных организаций Госмонтажспецстроя СССР и проектных институтов — с выполнением обязательств по созданию в Узб. ССР мощной химической промышленности и выпуску сверх плана значительного количества минеральных удобрений; коллективы энергетиков — с вводом в действие новых энергетических мощностей; коллективы предприятий и организаций с успешным завершением строительства 1-й очереди газопровода Бухара — Урал.

12 декабря указом Президиума Верховного Совета СССР за крупные успехи в увеличении производства хлопка и других продуктов сельского хозяйства, широкое применение прогрессивных способов возделывания хлопчатника, за успешное выполнение в 1963 г. соц. обязательств по продаже государству хлопка-сырца Хорезмская область награждена орденом Ленина. Указами Президиума Верховного Совета СССР от 12 января 1963 г. за большие заслуги в создании крупной базы цветной металлургии — Алтынтопканского свинцово-цинкового комбината, трест «Алмалыкцветметстрой» награжден орденом Трудового Красного Знамени; звание Героя Соц. Труда присвоено бригадирам комплексных бригад этого треста Н. Галикулову и Л. Г. Дудиной, бригадиру монтажников управления «Стальмонтаж» спецтреста № 93 Н. Ф. Звереву и бригадиру электромонтеров Алмалыкского управления треста «Узэлектромонтаж» М. Саидову; орденами и медалями награждено 400 рабочих, инженерно-технических работников и служащих треста. 29 апреля звание Героя Соц. Труда присвоено буровому мастеру Касанской нефтеразведочной экспедиции Х. Темирову.

Указом Президиума Верховного Совета Каз. ССР от 26 января передано, а указом Президиума Верховного Совета Узб. ССР от 28 января 1963 г. включено в состав Узб. ССР 3663 тыс. *га* земель Южно-Казахстанского края.

В 1963 г. за счет гос. средств и средств населения в городах и рабочих поселках введены в эксплуатацию жилые дома общей площадью 1835 тыс. $м^2$, в т. ч. за счет гос. средств — 1420 тыс. $м^2$ (на 21% больше, чем в 1962 г.). В сельской местности колхозниками и сельской интеллигенцией с помощью гос. кредита построено 18 тыс. жилых домов.

18—19 февраля 1963 г. в Ташкенте состоялся 3-й Всесоюзный слет молодых механизаторов-хлопкоробов, 20—21 марта — зональное совещание идеологических работников республик Средней Азии. Прошли также собрания и совещания партийно-хозяйственного актива работников промышленности Среднеазиатского экономического района и Среднеазиатской железной дороги. Всесоюзное совещание по селекции и семеноводству хлопчатника, совещание виноградарей социалистических стран. В марте состоялся 5-й съезд медицинских работников, в июне — 3-й съезд женщин, в августе — 1-й съезд рационализаторов и изобретателей, в сентябре — 8-й съезд профсоюзов. Состоялись республиканские совещания: работников промышленности, сельского хозяйства, энергетиков, строителей, механизаторов, овощеводов, актива творческой интеллигенции и др. В декабре 1963 г. Президиум Верховного Совета Узбекской ССР установил почетное звание «Заслуженный хлопкороб Узбекской ССР».

Общественность Узбекистана в 1963 г. отмечала юбилейные даты: 60-летие II съезда РСДРП, 145-летие со дня рождения К. Маркса, 93-ю годовщину со дня рождения В. И. Ленина, 100-летие со дня рождения А. Серафимовича, 70-летие со дня рождения В. В. Маяковского, 250-летие со дня рождения Саят-Новы, 100-летие со дня рождения В. А. Обручева и исследователя Центральной Азии П. К. Козлова, 60-летие со дня рождения народного поэта Узб. ССР Гафура Гуляма и поэта Гайрати и др.

Знаменательным событием культурной жизни была декада русской литературы и искусства в Узбекистане (24 октября — 2 ноября). Укреплению и расширению творческих связей узбекского искусства с искусством братских республик способствовали прошедшие в Узбекистане неделя искусства и литературы Кара-Калпакии (февраль), неделя киноискусства прибалтийских республик (апрель) и республик Средней Азии, «День Душанбе» в Ташкенте (6 сентября), «Радиодень Узбекистана» в Москве (28 октября), а также гастроли Гос. академического театра оперы и балета им. А. Навои в Сибири, Республиканского русского драм. театра им. М. Горького — в Куйбышеве, хоровой капеллы Узгосфилармонии — в Казахстане, Узбекского ансамбля песни и танца — в Туркмении, Азербайджане, Армении, Грузии, ансамбля «Бахор» — в Казахстане и Сибири. В Узбекистане гастролировали Гос. русский народный хор под руководством А. В. Свешникова, ансамбль песни и танца и оркестр народных инструментов Казахстана, ансамбли песни и танца Азербайджана, Удмуртии, Башкирский ансамбль народного танца, Гос. центральный театр кукол под руководством С. В. Образцова, Ростовский театр муз. комедии и др.

В Ташкенте открыты первые в Средней Азии Педагогический институт русского языка и планетарий. Интересными событиями спортивной жизни были 12-я республиканская, 1-я сельская спартакиады, 16-я спартакиада школьников. С 25 по 31 декабря торжественно отмечался праздник хлопка — «Пахта байрами».

Академия наук Узбекской ССР. Основана 27 сентября 1943 г. на базе Узбекского филиала АН СССР. На январь 1964 г. в составе Академии — 2 почетных академика, 30 академиков и 45 членов-корреспондентов. Президент — У. А. Арифов. В АН Узб. ССР — 15 институтов, Ташкентская астрономическая обсерватория, Ботанический сад, 3 музея, конструкторское бюро с экспериментальным заводом и Кара-Калпакский филиал.

В соответствии с постановлением ЦК КПСС и Совета Министров СССР от 11 апреля 1963 г. проведена перестройка АН Узб. ССР. Из Академии переданы гос. комитетам и ведомствам 11 научных учреждений. Изменена организационная структура Президиума, образованы 3 отделения: физико-технических и математических наук; химико-технологических и биологических наук; общественных наук. Годичное собрание АН Узб. ССР (май) утвердило новый устав.

В 1963 г. в Академии велись исследования и разрабатывались важные научные проблемы в области математики, ядерной физики, космических лучей, радиофизики и радиотехники, кибернетики, фотосинтеза, астрономии, радиобиологии, кинетики, химизации сельского хозяйства и др. Важные исследования проведены в области создания и эффективного использования минеральных удобрений, целлюлозы, растительного и минерального сырья, разработана технология производства азотно-фосфорных, гуминовых и органо-минеральных удобрений, синтезированы препараты — регуляторы роста растений, дефолианты и гербициды, получены ускорители вулканизации каучука и т. п. Ученые институтов общественных наук разрабатывали вопросы закономерности развития социализма и перехода к коммунизму, научные основы планирования и организации общественного производства, проблемы международного рабочего и национально-освободительного движения и др.

Издательство АН Узб. ССР в 1963 г. выпустило 290 книг (монографий, тематических сборников и др.) объемом 2010 издательских листов, тиражом 985,9 тыс. экз. Книжный фонд библиотеки Академии — 1 млн. 248 тыс. книг и журналов. Она обменивается научными изданиями с 205 библиотеками и науч-

ными учреждениями СССР и 146 библиотеками и учреждениями 30 зарубежных стран.

В феврале в Узбекистане проходило межреспубликанское совещание по вопросам развития многонациональной советской литературы, в мае — конференция по вопросам применения математических методов в экономических исследованиях, в июне — Всесоюзное совещание по проблемам каталогизации и описания восточных рукописей и документов, в сентябре — Всесоюзный симпозиум по борьбе с вилтом хлопчатника и 3-е Всесоюзное совещание по зоогеографии суши, в октябре — 5-е Всесоюзное совещание энтомологов, 9-е Всесоюзное совещание по химии комплексных соединений, 4-е Всесоюзное совещание по координации работ на атомных реакторах, и др.

В декабре общественность республики отметила 20-летний юбилей АН Узб. ССР.

Ученые Академии в 1963 г. участвовали в работе международного конгресса по генетике (Нидерланды), 2-го международного конгресса фармакологов (ЧССР), конференции ООН по вопросам применения научных и технических знаний для удовлетворения потребностей менее развитых районов.

Культурная жизнь. Художественная литература и литературоведение. В 1963 г. вышли в свет: романы — И. Рахима «Судьба» о подвиге строителей газопровода Бухара — Урал, «Облака багровеют» Р. Галимова (на рус. яз.) о художественной интеллигенции, «Закалка» Мирмухсина («Шарк юлдузи» № 9, 10) о становлении характера молодого современника, научно-фантастический роман С. Волгина «Звездный бумеранг» (на рус. яз.) и сатирический роман О. Сидельникова «Открытие мистера Спарроу» (на рус. яз.). Из новых повестей следует отметить повесть У. Умарбекова «Любимая» о трагически складывавшихся судьбах людей в период культа личности и повесть П. Белякова «Атака началась на рассвете» (на рус. яз.) о героизме советских людей в годы Великой Отечественной войны. Вышли также повести «Волны» Ш. Халмурзаева, «Жила в Ташкенте девочка» Х. Давидова, «Мехрим» С. Анарбаева, «История одного фельетона» А. Якубова («Шарк юлдузи» № 11, 12), «Среди людей» С. Зуннуновой; рассказы — «Солнце в крови» П. Кадырова, «Аямажуз» А. Якубова, «Одно слово» А. Ишанова, «Преданность» Л. Махмудова; стихотворные письма группы поэтов «Слово о русском брате» и «Хлопок — наше счастье»; сборники стихов — «По велению сердца» М. Бабаева, «Сердце и философия» Мирмухсина, «Я в солнце влюблен» Х. Шарипова, «Слезы и улыбки» С. Акбари, «Влюбленным сердцем» З. Абидова, «Голубые высоты» Н. Борискина (на рус. яз.), «Верю в тебя, человек» Р. Гузя (на рус. яз.), «Джун» Э. Орловского (на рус. яз.), «Рядом» Л. Шабшая (на рус. яз.), «Признания» М. Ушакова; поэма Х. Шарипова «Дети садовой улицы», циклы стихов Миртемира, Зульфии, Уйгуна, Шейхзаде, баллада Шухрата. В области драматургии — пьесы «Неизвестный» И. Султанова, «Вихрь» Уйгуна, «В поисках красоты» М. Бабаева и др.

Из произведений классической, советской литературы и литературы народов СССР на узбекский язык переведены «Вешние воды», «Ася» и «Первая любовь» И. С. Тургенева, 4-й том Собрания соч. М. Шолохова, «Юность Маркса» Г. Серебряковой, «К последнему морю» В. Яна, «Избранное» М. Ф. Ахундова, «Небит-даг» Б. Кербабаева, «Избранные произведения» Махтумкули, сборники стихов «Человек» Э. Межелайтиса, «Золотая струна» А. Кулешова и др.

Из литературоведческих работ вышли в свет работы А. Алимджанова «С любовью к литературе», М. Кошчанова «Жизнь, характеры, мастерство» (на рус. яз.), О. Шарафутдинова «Время. Душа. Поэзия», Т. Турсунова «Формирование социалистического реализма в узбекской драматургии» (на рус. яз.) и др.

Почетное звание народного поэта Узб. ССР присвоено Гафуру Гуляму.

Союз писателей Узбекистана на 1 января 1964 г. насчитывал 223 члена.

Театр. В 1963 г. в Узбекистане работало 18 театров, в т. ч. 6 драматических, Театр юного зрителя, Театр кукол, 2 муз.-драм. театра, 8 театров муз. драмы и комедии.

Среди спектаклей, поставленных в 1963 г.: «Оптимистическая трагедия» Вс. Вишневского, «Неизвестный» И. Султанова (реж. спектаклей А. Гинзбург), «Юлий Цезарь» У. Шекспира (возобновл.; реж. Ш. Каюмов), «Алишер Навои» И. Султанова и Уйгуна (реж. Уйгур и Р. Бабаджанов) — в Гос. академическом театре драмы им. Хамзы; «Клоп» В. Маяковского (реж. Ф. Шейн), «Метель» Л. Леонова (реж. О. Чернова), «Лунная соната» А. Тур (реж. Р. Ткачук), «Барабанщица» А. Салынского, «День рождения Терезы» Г. Мдивани, «Братья Лаутензак» по Л. Фейхтвангеру (реж. спектаклей Я. Лобач) — в Республиканском русском театре драмы им. М. Горького. Театр муз. драмы и комедии им. Мукими поставил «Ровесники» Х. Умарова, муз. Х. Рахимова (реж. И. Радун, дирижер К. Усманов), «Милые девушки» К. Шангитбаева и К. Байсеитова, муз. А. Мухамедова (реж. Р. Хамраев, дирижер К. Усманов). В театральном обществе Узбекистана — 1100 членов (на 1 января 1964 г.).

Почетное звание народного артиста Узб. ССР присвоено Т. Алланазарову.

Музыка. Гос. академический театр оперы и балета имени А. Навои в 1963 г. поставил оперы: «Гульсара» Р. Глиэра и Т. Садыкова (реж. М. Мухамедов, дирижер Б. Иноятов), «Дочь Кубы» К. Листова (реж. Э. Юнгвальд-Хилькевич, дирижер А. Абдукаюмов) и балет «Тропою грома» Кара Караева (постановка И. Юсупова, дирижер Б. Иноятов).

Композиторы Узбекистана в 1963 г. создали новые музыкальные произведения. В их числе: симфонические произведения — Героическая увертюра-поэма М. Юсупова, концерт для кларнета с оркестром В. Мейена, симфоническая поэма С. Вареласа, Песня о партии для хора и симфонического оркестра Т. Курбанова, концерт для симфонического оркестра Б. Зейдмана; произведения для оркестра народных инструментов — увертюра «Праздник урожая» А. Берлина, песня «Кечалар юлдуз санаб» С. Джалилова, концерт для чанга с оркестром И. Хамраева, фантазия на горно-бадахшанские темы Б. Гиенко; музыкальная драма «С твоей любовью» Х. Рахимова, музыкальная комедия «Милые девушки» А. Мухамедова; камерные произведения — токката, сонатина-рондино для фортепьяно и соната для виолончели в четырех частях Ю. Николаева, струнный квартет № 4 Б. Гиенко, 4 обработки народных мелодий для струнного квартета А. Малахова, 6 романсов на стихи Зульфии и Самаркандская сюита в шести частях Г. Мушеля, струнный квартет на хорезмские темы Б. Зейдмана, струнный квартет в трех частях И. Акбарова. Композиторы Х. Рахимов и А. Берлин написали музыку к кинофильму «Пятеро из Ферганы», М. Бурханов — к фильму «Самолеты не приземлились». Композиторами республики создано ок. 100 новых песен, в т. ч. 20 детских.

Союз композиторов Узбекистана насчитывал на 1 января 1964 г. 60 членов.

Кино. Ташкентская студия «Узбекфильм» в 1963 г. выпустила 4 новых художественных фильма: «Пятеро из Ферганы» (сценарий Н. Рожкова и И. Рахматова, реж. Ю. Агзамов), «Самолеты не приземлились» (сценарий Г. Осипова, Л. Аркадьева и А. Филимонова, реж. З. Сабитов), «Твои следы» (сценарий П. Кадырова, реж. А. Хачатуров и Р. Батыров), «Над пустыней небо» (сценарий Е. Гуликовского, реж. Д. Салимов). На узбекский язык дублировано 46 полнометражных художественных фильмов, на каракалпакский — 16. Киностудией научно-популярных и хроникально-документальных фильмов создано 3 полнометражных фильма — «Салом Бахор» (сценарий С. Нагорного и К. Яшена, реж. А. Хамраев), «От весны до весны»

(сценарий Ю. Каравкина, реж. М. Каюмов), «Звезды России» (сценарий Г. Гуркова, реж. М. Каюмов) и 21 короткометражный фильм. Наиболее значительные из них — «Мой Ташкент» (сценарист-режиссер Р. Григорьев), «Газ и химия Узбекистана» (сценарий Н. Журавлева, реж. Р. Рахимбаев), снято 36 номеров киножурнала «Советский Узбекистан», 22 сюжета для союзного экрана. На узбекский язык дублировано 52 номера киножурнала «Новости дня». На смотре-соревновании кинематографистов республик Средней Азии и Казахстана диплом 2-й степени присужден кинофильму «Ты не сирота» (сценарий Р. Файзи, реж. Ш. Аббасов). Дипломы получили также автор сценария Р. Файзи и исполнительница женской роли Л. Сарымсакова.

В республике — 1998 государственных и 833 профсоюзные стационарные и передвижные киноустановки.

В июне 1963 г. создан Государственный комитет Совета Министров Узб. ССР по кинематографии. В Союзе работников кинематографии на 1 января 1964 г. было 90 членов.

Изобразительные искусства. Из произведений, созданных художниками республики в 1963 г., следует назвать: в области живописи — «Ахангаранский цементный завод», «Водоканал», «Сыр-Дарья» и «Река Ангрен» У. Тансыкбаева, «Ташкент индустриальный» И. Лимакова, «Хлопок» и «Пшеница» Н. Карахана, «На хирмане» В. Ковинина, «Хлеб убран» Н. Тансыкбаева, «Индустриальный Алмалык» Л. Тахирова, «Строительство Чиланзара» Р. Чарыева, «Красноводские журавли» Г. Шполянского, «Ташкентские комиссары» И. Рубина, «Рыбаки Арала» Г. Скокова, «Десятая нефтесборная» Ю. Талдыкина, «В степи» В. Соседова, «В пути» Г. Улько, «Цветок жизни» В. Уфимцева, «Семья» Б. Токмина, «Поливальщик» Н. Скорикова, «Телятница» и «Утро» В. Петрова, «Сводка» И. Енина и Л. Резникова, «Фидель» Т. Оганесова, «Депутатка» и «Женщина из Сурхан-Дарьи» Р. Ахмедова и др.; в области графики — графическая серия «По Камчатке» А. Четкаускаса, «На полевом стане» К. Назарова, «На Керкидонской плотине» А. Узлова, «Здесь будет Чарвакская ГЭС» и «Печные мастера» К. Чепракова, «Сквер Революции» А. Ошейко, графическая серия о США В. Евенко, «Биби-Ханым» Б. Котлова, «Кукуруза — это изобилие» и «Полное взаимопонимание» Н. Тена, «Приток», «Весна» и иллюстрации к поэме Э. Межелайтиса «Человек» Г. Чиганова, серия гуашей Н. Шина, сатирические серии Д. Синицкого и А. Фомина, серия рисунков о хлопкоробах В. Фадеева; в области скульптуры — портрет «Ю. Ахунбабаев» Н. Крымской, «Светлана» В. Шестопала, «Королева полей» П. Иванова, «Подруги» В. Клеванцова; в области театрально-декорационного искусства — эскизы Х. Икрамова к спектаклю «Хамза», И. Вальденберга и Д. Ушакова к спектаклю «Юлий Цезарь»; В. Синиченко к кинофильму «Самолеты не приземлились»; в области прикладного искусства — изделия бытовой керамики М. Рахимова и С. Раковой, керамические декоративные изделия У. Джуракулова, резьба по дереву К. Хайдарова, роспись по дереву Т. Тахта-ходжаева.

Выставки работ художников Узбекистана экспонировались на Украине, в Туркмении, Таджикистане, Киргизии, а также в Новосибирске, выставки произведений русских, украинских и таджикских художников — в Узбекистане. В залах Гос. музея искусств Узб. ССР экспонировалась республиканская художественная выставка 1963 г.

Почетное звание народного художника СССР присвоено У. Тансыкбаеву, народного художника Узб. ССР — Я. Рауфову и К. Хайдарову.

В Союзе художников Узбекистана — 233 члена и кандидата в члены Союза. В Союзе архитекторов — 278 членов (на 1 января 1964 г.).

Художественная самодеятельность. В 1963 г. в 5 тыс. коллективов художественной самодеятельности участвовало ок. 80 тыс. чел. Работали 34 народных театра, ансамбль песни и танца колхоза «Кизил Узбекистан» Ташкентской обл., 2 народные филармонии. В феврале ансамбль «Кизил Узбекистан» успешно выступал в Кремлевском театре. В июне закончился республиканский смотр сельской художественной самодеятельности и народных театров, в котором участвовало ок. 6 тыс. чел.

Общественные и культурные контакты с зарубежными странами. В 1963 г. Узб. ССР посетили 300 иностранных делегаций и групп (ок. 2100 чел.) из 82 стран. В числе гостей были руководители братских коммунистических и рабочих партий — Я. Кадар, А. Новотный, Фидель Кастро Рус, секретарь ЦК ФКП Г. Плиссонье, секретарь Национального комитета КП Канады У. Каштан и др. Парламентские делегации и группы: ПНР, НРБ, Тунисской Республики, ФРГ, Турции и др.; правительственные делегации: Лаоса во главе с королем Шри Саванг Ваттхана, Цейлона во главе с премьер-министром С. Бандаранаике, Бурунди во главе с королевой Т. Канионка, Непала во главе с пред. Совета Министров королевского правительства Тулси Гири, Финляндии, АНДР, Индии, ОАР. Узбекистан посетили также делегации и группы КП Индонезии, партии Народный конгресс Уганды, Революционного совета Бирманского Союза, Народной партии конвента Ганы; делегации Общества народной культуры Индонезии, участников Всемирного конгресса женщин, Всемирной встречи журналистов; профсоюзные делегации СФРЮ, АНДР, Индии, ОАР, Танганьики, Занзибара и др. В Узбекистане гастролировали артисты ГДР, ПНР, ЧССР, Швейцарии, Афганистана, Пакистана и др. Узбекские артисты гастролировали в Индонезии, странах Северной Африки и на Кипре.

Узбекистан посетили 2270 иностранных туристов из 30 стран. По туристским путевкам в зарубежные страны выезжало 1700 чел.

КАРА-КАЛПАКСКАЯ АССР

Кара-Калпакская АССР образована 20 марта 1932 г. В составе Узб. ССР — с декабря 1936 г. Площадь — 165,6 км². Население — 586,4 тыс. чел. (на 1 января 1964 г.). Столица — Нукус.

Верховный Совет Кара-Калпакской АССР ныне действующего 6-го созыва избран 3 марта 1963 г. в составе 164 депутатов, в т. ч. 35,4% женщин, 30,5% беспартийных, 42,7% рабочих и колхозников.

В 1963 г. план выпуска валовой продукции промышленностью республики выполнен на 103%. Произведено: электроэнергии — 97 млн. *квт-ч*, строительного кирпича — 43 млн. шт., сборных железобетонных изделий — 19,3 тыс. *м*³, строительной извести — 4,4 тыс. *т*, хлопкового волокна — 73,8 тыс. *т*, мяса (включая субпродукты 1-й категории) — 4,5 тыс. *т*, животного масла — 592 *т*, цельномолочной продукции — 3,4 тыс. *т*, улов рыбы — 220,4 тыс. *ц*.

Посевная площадь хлопчатника — 135,4 тыс. *га* (на 800 *га* больше, чем в 1962 г.). Посевы хлопчатника на 48% площади были размещены квадратно-гнездовым или прямоугольно-гнездовым способом. Произведено 213,5 тыс. *т* хлопка-сырца (на 3,1 тыс. *т* больше, чем в 1962 г.). Производство зерновых по сравнению с 1962 г. увеличилось на 12%, в т. ч. риса — на 66%. В 1963 г. выполнены и перевыполнены гос. планы заготовок риса, бахчевых, яиц, шерсти, каракульских шкурок, пушного и мехового сырья.

В 1963 г. введены в эксплуатацию паровые котлы на Тахиаташской ГРЭС, установлен новый холодильник на Нукусском мясокомбинате. Гос. и кооперативными организациями построены жилые дома общей площадью 32,6 тыс. *м*², в сельской местности построено 800 жилых домов.

Количество учащихся в школах всех видов по сравнению с 1962/63 учебным годом увеличилось на 6,5%. В высших и средних специальных учебных заведениях учится 7,3 тыс. чел.

А. И. Жуков.

УКРАИНСКАЯ СОВЕТСКАЯ СОЦИАЛИСТИЧЕСКАЯ РЕСПУБЛИКА

(Украина, УССР)

Общие сведения. Площадь — 601,0 тыс. км². Население 44,6 млн., средняя плотность населения 74,2 чел. на 1 км² (на 1 января 1964 г., оценка). На 1 янв. 1964 г. в республике имелось 25 областей, 253 сельских и промышл. района, 362 города, 826 поселков гор. типа. Столица—Киев (1292 тыс. жит., на 1 янв. 1964 г.). Основное население (по переписи 1959 г.)—украинцы (76,8%); русских — 16,9%, евреев — 2,0%, поляков — 0,9%.

Государственный строй. УССР — союзная советская социалистическая республика, входящая в состав СССР. Действующая конституция утверждена 30 января 1937 г. Верховный Совет ныне действующего 6-го созыва избран 3 марта 1963 г. в составе 469 депутатов, в т. ч. 160 женщин; в составе депутатов 319 членов и кандидатов в члены КПСС; 241 рабочий и колхозник. Председатель Верховного Совета УССР — А. Е. Корнейчук; зам. председателя — Е. Т. Зиньковская, А. М. Мужицкий, А. З. Широков, Г. Ф. Яремчук. Президиум Верховного Совета УССР: председатель—Д. С. Коротченко; зам. председателя — С. А. Ковпак, Д. П. Писнячевский; секретарь — А. Н. Зленко; члены — Н. Ф. Васильев, Д. М. Гридасов, Ю. Н. Ельченко, Н. Г. Заглада, В. К. Клименко, А. А. Кольчик, П. К. Кошевой, В. С. Куцевол, Ф. Я. Мокроус, Б. Е. Патон, Н. В. Подгорный, Л. А. Плотникова, Т. Р. Рындин, М. Х. Савченко, Н. П. Суркин, М. В. Хорунжий, Г. Я. Царик, П. Е. Шелест (с июля 1963 г.). Председатель Совета Министров УССР — И. П. Казанец (с июня 1963 г.), первые заместители — Н. Т. Кальченко (он же — министр производства и заготовок с.-х. продуктов), И. С. Сенин; заместители — Г. П. Бутенко, П. Т. Тронько, П. А. Розенко (он же — пред. Укрсовнархоза), А. Д. Кочубей (с марта 1963 г., он же — пред. Госплана), А. Н. Щербань (он же — пред. Гос. комитета Совета Министров УССР по координации н.-и. работ), И. С. Грушецкий (он же — пред. Комитета партийно-государственного контроля ЦК КПУ и Совета Министров УССР), С. Н. Андрианов (с мая 1963 г.); министр иностранных дел — Л. Ф. Паламарчук.

В республике 3 экономических района СССР: Донецко-Приднепровский, Юго-Западный и Южный.

Коммунистическая партия Украины (КПУ) на 1 января 1964 г. насчитывала 1 565 823 члена и 121 175 кандидатов в члены партии, объединенных в 50 538 первичных парторганизациях.

26—28 марта 1963 г. пленум ЦК КПУ обсудил вопросы о ходе выполнения Винницким и Полтавским сельскими обкомами КП Украины решений Ноябрьского (1962 г.) пленума ЦК КПСС о мерах по дальнейшему развитию с. х-ва в этих областях и о перестройке работы и задачах комсомольских организаций Украины по выполнению решений Ноябрьского пленума ЦК КПСС и декабрьского пленума ЦК КП Украины. 1—2 июля пленум ЦК КПУ рассмотрел вопрос о задачах КПУ по выполнению решений Июньского пленума ЦК КПСС о дальнейшем подъеме идеологической работы. 24—25 декабря пленум ЦК КПУ обсудил вопрос об итогах Декабрьского пленума ЦК КПСС и задачах КПУ по ускоренному развитию химической пром-сти.

В течение 1963 г. ЦК КПУ был проведен ряд совещаний по вопросам промышленности, строительства и с. х-ва, совещания идеологических работников республики и творческой интеллигенции. 24 декабря было опубликовано сообщение о том, что ЦК КПУ одобрил инициативу Луганского, Донецкого и Киевского промышленных и сельских обкомов КПУ и Донецкого и Киевского совнархозов по организации и оборудованию силами предприятий, н.-и. и учебных заведений областей агрохимических лабораторий в производственных колхозно-совхозных управлениях. 20 мая в ЦК КПУ состоялась беседа Ф. Кастро Рус с руководителями КПУ и правительства Украины.

Президиум ЦК КПУ: О. И. Иващенко, И. П. Казанец, Н. Т. Кальченко, В. Г. Комяхов, Д. С. Коротченко, А. П. Ляшко (с июля 1963 г.), И. С. Сенин, Н. А. Соболь (с июля 1963 г.), П. Е. Шелест, В. В. Щербицкий. Кандидаты в члены Президиума: И. С. Грушецкий, В. К. Клименко, П. К. Кошевой, А. Д. Скаба, В. И. Дрозденко (с марта 1963 г.). Первый секретарь ЦК КПУ — П. Е. Шелест (с июля 1963 г.), второй секретарь — Н. А. Соболь (с июля 1963 г.), секретари — И. С. Грушецкий (он же — пред. Комитета партийно-государственного контроля ЦК КПУ и Совета Министров УССР), О. И. Иващенко, В. Г. Комяхов (он же — пред. Бюро ЦК КПУ по руководству с.-х. производством), А. Д. Скаба, А. П. Ляшко (с июля 1963 г.; он же — пред. Бюро ЦК КПУ по руководству промышленностью и строительством).

Ленинский Коммунистический Союз Молодежи Украины (ЛКСМУ) на 1 января 1964 г. насчитывал 3 647 350 членов, объединенных в 55 523 первичных комсомольских организациях.

15 апреля 1963 г. 4-й пленум ЦК ЛКСМУ обсудил решения мартовского пленума ЦК КПУ и задачи комсомольских организаций республики. 23—24 июля 5-й пленум ЦК ЛКСМУ рассмотрел вопрос об итогах Июньского пленума ЦК КПСС, июльского пленума ЦК КПУ и III пленума ЦК ВЛКСМ и задачах комсомольских организаций Украины по дальнейшему улучшению идейно-воспитательной работы среди молодежи республики. 21—22 октября 6-й пленум ЦК ЛКСМУ рассмотрел вопрос об участии комсомольских организаций Украины в увеличении производства минеральных удобрений и расширении оросительного земледелия.

В промышленности и с. х-ве республики работает 2 млн. комсомольцев. В 1963 г. комсомольцами и молодежью республики осуществлялось шефство над строительством 42 особо важных комсомольских объектов. Введено в действие 20 строек, в т. ч. 2-я очередь Черкасского з-да искусственного волокна, доменная печь № 4 на заводе им. Ильича в Жданове, капролактамовое производство на Лисичанском химкомбинате, новые мощности на Змиевской ГРЭС (Харьковская область), 1-я очередь горнообогатительного комбината в Кривом Роге, участок Мозырь-Броды нефтепровода «Дружба». В 1963 г. на полях колхозов и совхозов республики работало более 23 тыс. комсомольско-молодежных звеньев, агрегатов и ученических производственных бригад, которые выращивали кукурузу на площади 3,6 млн. *га*, в т. ч. 1,2 млн. *га* —на зерно. 327 тыс. комсомольцев и молодежи получили профессии механизаторов. Комсомольцы республики шефствуют над строительством 6 крупных ирригационных систем. В 1963 г. комсомольцами и молодежью было откормлено и продано государству 5 млн. свиней и 1,4 млн. телок.

Пионерская организация республики на 1 января 1964 г. насчитывала 3 877 284 пионера.

Первый секретарь ЦК ЛКСМУ — Ю. Н. Ельченко, секретари — В. В. Кулик, Л. В. Быхов, И. И. Скиба, В. С. Шевченко, Т. В. Главак (с октября 1963 г.).

Профессиональные союзы. На конец 1963 г. профсоюзы УССР насчитывали более 12 млн. членов. Профсоюзы республики в 1963 г. перестроили свою работу в соответствии с решениями Ноябрьского пленума ЦК КПСС и XI пленума ВЦСПС (1962 г.). В 19 областях созданы областные промышленные и сельские советы профсоюзов. В республиканском органе — Укрпрофсовете — созданы бюро по работе профсоюзных организаций промышленности и бюро по работе профсоюзных организаций сельского хозяйства. Организовано 250 профсоюзных комитетов производственных колхозно-совхозных управлений. 10—13 октября состоялся 9-й съезд профсоюзов Украины. Председатель Украинского республиканского совета профсоюзов — В. К. Клименко.

Народное хозяйство. За 1963 г. валовой общественный продукт, т. е. суммарная продукция всех отраслей материального производства, увеличился по сравнению с 1962 г. на 4%. Среднегодовая численность рабочих и служащих составила более 12,1 млн. чел. (рост за год на 425 тыс. чел.). Производительность труда в промышленности возросла на 4%, в строительстве на 3%. Капиталовложения по народному хозяйству за год возросли на 6%, в т. ч. в с. х-во — на 17%, транспорт и связь — на 19%.

Промышленность. Объем промышленного производства за 1963 г. возрос на 7%. Валовая продукция за 5 лет семилетки увеличилась на 56% вместо 50% по семилетнему плану.

Производство важнейших видов промышленной продукции

	1961 г.	1962 г.	1963 г.
Минеральные удобрения (млн. *т*)	4,4	4,8	5,4
Синтетические смолы и пластмассы (тыс. *т*)	34,1	40,0	54,8
Искусственное и синтетическое волокно (тыс. *т*)	17,3	23,9	27,8
Серная кислота (тыс. *т*)	1475	1562,0	1715,0
Чугун (млн. *т*)	26,4	28,1	29,6
Сталь »	28,1	30,6	32,6
Прокат »	23,1	24,6	26,1
Железная руда (млн. *т*)	66,6	70,9	75,3
Кокс »	30,8	32,3	33,5
Уголь »	171,5	175,2	179,7
Нефть »	2,8	3,8	4,7
Газ природный (млрд. $м^3$)	20,6	26,2	31,6
Электроэнергия (млрд. *квт-ч*)	60,9	69,0	78,5
Трансформаторы силовые (млн. *ква*)	31,6	38,2	43,4
Металлорежущие станки (тыс. шт.)	19,3	20,5	22,9
Тепловозы магистральные (секций)	1327	1332	1418
Автомобили (тыс. шт.)	20,1	33,9	37,3
Тракторы »	96,2	104,9	114,0
Экскаваторы »	3,8	4,3	5,2
Плуги тракторные (тыс. шт.)	71,1	70,0	95,9
Сеялки тракторные »	86,1	95,1	96,0
Комбайны кукурузоуборочные (тыс. шт.)	12,6	20,2	20,7
Комбайны свеклоуборочные (тыс. шт.)	5,3	9,7	12,1
Цемент (млн. *т*)	9,0	9,9	10,3
Ткани х/б (млн. $м^2$)	112,2	133,4	152,5
Ткани шерстяные (млн. $м^2$)	27,1	28,7	30,2
Ткани шелковые »	40,2	45,5	44,3
Ткани льняные »	0,5	5,5	13,1
Обувь кожаная (млн. пар)	80,8	84,3	87,6
Фотоаппараты (тыс. шт.)	322,6	383,4	458,3
Радиоприемники и радиолы широковещат. (тыс. шт.)	252,6	263,8	359,1
Телевизоры широковещат. (тыс. шт.)	153,0	221,0	329,1
Холодильники бытовые (тыс. шт.)	125,7	156,1	164,8
Мясо* (тыс. *т*)	920,7	1116,4	1213,0
Масло животное* (тыс. *т*)	212,1	224,9	183,0
Масло растительное* (тыс. *т*)	557,9	693,3	706,7
Сахар-песок (млн. *т*)	5,1	4,5	3,5

* Без производства колхозами и населением.

Наиболее быстрыми темпами в 1963 г. развивалась химическая промышленность (рост на 18%), машиностроение и металлообработка (13%), топливная энергетическая промышленность (9%). Особенно увеличился выпуск синтетических смол и пластмасс (на 37%), автопокрышек (на 46%), добыча нефти (на 25%), добыча газа (на 21%), выпуск приборов (на 19%), с. х. машин (на 20%).

В 1963 г. вступило в строй ок. 90 новых крупных гос. промышленных предприятий и много новых цехов на действующих предприятиях. Для различных отраслей нар. х-ва создано ок. 700 новых типов машин, механизмов, оборудования и приборов, а также проведены значительные работы по развитию комплексной механизации и автоматизации производства. В промышленности освоено более 200 новых видов продукции, впервые производимых в СССР.

Дальнейшее развитие получила топливная и энергетическая база УССР. Темпы роста добычи нефти и газа значительно превосходят добычу угля, которая также растет. В связи с этим улучшается структура топливного баланса; уд. вес нефти и газа в производстве топлива составил 22% (1962—20%). На электростанциях введены в действие новые мощности ок. 1,5 млн. *квт*, в т. ч. 6 турбоагрегатов мощностью 150—300 тыс. *квт*. Введены в действие первые агрегаты Днепродзержинской ГЭС (4-й в каскаде ГЭС на Днепре в пределах УССР); построено более 4 тыс. *км* новых высоковольтных линий электропередачи.

Введены в действие новые мощности по производству около 500 тыс. *т* минеральных удобрений, новые мощности по производству синтетического и искусственного волокна на Черниговском и Черкасском з-дах. В черной металлургии вступили в строй Авдеевский коксохимический з-д, цехи производства труб крупного диаметра на з-де им. Ильича в Жданове и на з-де в Новомосковске, шарикоподшипниковых труб на Нижнеднепровском з-де, мощный проволочный стан в Макеевке, цех холодной прокатки легированных сталей на з-де «Запорожсталь» и др. Введены новые мощности по добыче железных руд на Северном и Южном горнообогатительном комбинатах. Дальнейшее развитие получили машиностроение и металлообработка, на предприятиях которых произведена модернизация части оборудования и введены в строй новые объекты и цехи. Новые предприятия и мощности введены в производстве стройматериалов: вступил в строй Балаклейский цементный з-д (Харьковская обл.), расширен Новоздолбуновский з-д (Ровенская обл.). Построены новые з-ды и цехи по производству сборных железобетонных конструкций и деталей, комбинаты домостроения и др. предприятия. Новые предприятия и цехи построены в легкой и пищевой промышленности. Вступил в строй Черниговский камвольно-суконный комбинат, Золочевский (Львовская обл.) сахарный завод; построены новые предприятия в мясной, молочной и др. отраслях пищевой пром-сти.

В 1963 г. в нар. х-ве внедрено ок. 500 тыс. изобретений и рационализаторских предложений по улучшению и усовершенствованию производства, что дало примерно 350 млн. руб. экономии в расчете на год. Сверхплановая экономия от снижения себестоимости всей промышленной продукции составила за год ок. 70 млн. руб.

Сельское хозяйство. На начало 1964 г. на Украине было 9639 колхозов (не считая рыболовецких) и 1182 совхоза.

В 1963 г. в республике сложились чрезвычайно неблагоприятные погодные условия, в результате чего уменьшилось производство зерна и некоторых других с.-х. продуктов. Однако проведенные мероприятия по экономии зерна обеспечили потребность республики в хлебе и семенах.

Распределение посевных площадей по сельскохозяйственным культурам (млн. га)

	1953 г.	1961 г.	1962 г.	1963 г.
Вся посевная площадь	31,0	33,9	34,4	34,5
В том числе:				
Зерновые	20,0	19,6	19,6	19,1
Из них: пшеница	9,5	6,9	5,8	5,2
кукуруза	1,8	6,5	7,7	6,6
зернобобовые	0,65	1,1	1,8	2,3
Технические	2,6	3,6	3,7	4,0
Из них: сахарная свекла	1,0	1,5	1,5	1,8
Овоще-бахчевые	0,6	0,6	0,6	0,6
Картофель	2,1	2,1	2,0	2,1
Кормовые	5,7	8,0	8,5	8,7

В сложных погодных условиях 1963 г. колхозы и совхозы Украины смогли продать государству 590 млн. пудов зерна. Государственные закупки продуктов земледелия в целом были выше, чем в 1953 г. Зерновых культур закуплено в 1963 г. 9,7 млн. *т* (1953 г.— 9 млн. *т*, 1962 г.—10,65 млн. *т*); закупки картофеля превысили уровень 1962 г. на 20% и составили 1553 тыс. *т*, фруктов на 65%, винограда на 42% и составили соответственно 383 тыс. *т* и 600 тыс. *т*. Перевыполнили планы продажи хлеба государству колхозы и совхозы Хмельницкой, Крымской, Тернопольской, Винницкой, Киевской, Черновицкой, Волынской, Львовской и Ровенской областей. В этих и других областях имеется много передовых хозяйств, постоянно получающих благодаря применению минеральных удобрений, механизации и др. методов агрикультуры высокие урожаи с.-х. культур. Высокими показателями отличаются: колхоз им. XXII съезда КПСС (председатель В. Кавун) в Винницкой обл., совхоз им. 9 января (директор И. Перковский), колхоз им. Жданова (председатель А. Бузницкий), колхоз «40 лет Октября» (председатель Ф. Тромса) в Киевской обл., колхоз «Маяк» (председатель Д. Стасюк) в Черновицкой обл., колхоз «Дружба народов» (председатель И. Егудин) и колхоз «Россия» (председатель П. Переверзев) в Крымской обл., колхоз им. Ленина (председатель М. Фариончук) в Тернопольской обл., колхоз «Радяньска Україна» (председатель Г. Буркацкая) в Черкасской обл., «Заря коммунизма» (председатель Л. Шлифер) в Кировоградской обл., «Украина» (председатель Г. Ткачук) в Хмельницкой обл., им. XXI съезда КПСС (председатель М. Посмитный) в Одесской обл. и др.

По сравнению с 1962 г. поголовье скота в 1963 г. уменьшилось в связи с проведенной в конце года большей, чем обычно, выбраковкой скота из-за недостатка кормов в результате жестокой засухи в ряде районов.

Поголовье продуктивного скота (по всем категориям хозяйств, на конец года; млн. голов)

	1953 г.	1961 г.	1962 г.	1963 г.
Крупный рогатый скот	12,0	19,3	20,5	19,8
В т. ч. коровы	5,5	8,2	8,6	8,6
Свиньи	11,3	21,6	21,6	12,3
Овцы	8,1	10,6	10,1	8,6

Производство основных продуктов животноводства во всех категориях хозяйств за последние 10 лет возросло в 1,7 раза.

Ряд хозяйств в республике добился высоких показателей в производстве продуктов животноводства. В 1963 г. бригада И. Полишко (совхоз «Красный», Одесская обл.) получила 1820 *ц* привеса свиней, себестоимостью 37 руб. 60 коп. за *ц*. В совхозе «Перемога» Запорожской обл. на ферме беспривязного содержания коров удой молока на 1 корову составил

Производство продуктов животноводства (по всем категориям хозяйств)

	1953 г.	1961 г.	1962 г.	1963 г.
Мясо и сало (в убойном весе, млн. *т*)	1,4	2,1	2,3	2,4
Молоко (млн. *т*)	7,7	14,3	14,8	13,2
Яйца (млрд. шт.)	4,1	7,7	8,1	7,1

2641 *кг* (себестоимость *ц* молока — 6 руб. 73 коп.). Совхоз «Яготинский» Киевской обл. в 1963 г. вырастил 1200 тыс. уток, получил 20 тыс. *ц* утиного мяса себестоимостью 80 руб. 38 коп. за *ц*. Бригадой Е. Бибик из совхоза «Южный» Крымской обл. получено 7791 тыс. яиц (себестоимость 1 тыс. яиц — 54 руб. 27 коп.).

Колхозам и совхозам республики принадлежит решающая роль в гос. закупках всех с.-х. продуктов. В 1963 г. их доля в госзакупках продуктов составляла: по зерну, сахарной свекле, подсолнечнику — 100%, картофелю — 70%, овощам — 98%, мясу — 82%, молоку — 96%.

За 1963 г. возрос уровень технической оснащенности колхозов и совхозов. Сельское хозяйство получило 37,3 тыс. тракторов, 10 тыс. грузовых автомобилей, 7 тыс. зерноуборочных, 13 тыс. кукурузоуборочных, 3,7 тыс. свеклоуборочных, 5,1 тыс. силосоуборочных комбайнов, 8,7 тыс. доильных установок и десятки тыс. др. машин.

Важнейшие события в жизни республики (о событиях партийной жизни см. раздел Коммунистическая партия Украины).

3 марта 1963 г. в республике состоялись выборы в Верховный Совет УССР и местные Советы депутатов трудящихся, в которых приняло участие 99,97% всех избирателей республики. В местные Советы депутатов трудящихся избрано 412 534 депутата, в т. ч. 169 207 женщин; среди избранных депутатов 192 070 членов и кандидатов в члены КПСС; 273 477 рабочих и колхозников.

11—12 февраля на 1-й сессии Верховного Совета УССР 6-го созыва было принято постановление о состоянии и мерах по дальнейшему улучшению торговли и общественного питания в республике, избраны постоянные комиссии Верховного Совета УССР, Президиум Верховного Совета, образовано правительство УССР — Совет Министров УССР. На 2-й сессии 17—18 июля приняты постановления: о состоянии и мерах по дальнейшему улучшению использования и сохранения жилого фонда в УССР, утверждены Гражданский и Гражданский процессуальный кодексы УССР. 27—28 декабря на 3-й сессии приняты законы: о гос. плане развития нар. х-ва УССР на 1964—1965 гг. и о гос. бюджете УССР на 1964—65 гг. Сессия утвердила отчет об исполнении гос. бюджета УССР за 1962 г.

27 декабря УССР досрочно выполнила план пятого года семилетки по выпуску валовой продукции промышленности и большинству важнейших видов изделий. 30 декабря ЦК КПСС и Совет Министров СССР поздравили трудящихся республики с этой трудовой победой. Выполнено задание по росту производительности труда. Промышленность республики развивается с опережением ранее запланированных показателей. Благодаря сверхплановому снижению себестоимости промышленной продукции получено около 70 млн. руб. экономии. В республике в 1963 г. построено и введено в строй около 90 крупных промышленных объектов.

В 1963 г. в городах и рабочих поселках за счет гос. средств, а также за счет населения и с помощью гос. кредита введены в эксплуатацию жилые дома общей

площадью 13,9 млн. м² (ок. 380 тыс. квартир). В сельской местности колхозниками и сельской интеллигенцией с помощью гос. кредита построено 114 тыс. домов. Построено школ на 180 тыс. учеников, детских садов и ясель — на 60 тыс. детей, больниц — на 10 тыс. коек.

В 1963 г. в республике состоялся ряд важных совещаний. Вопросам идеологической работы в республике были посвящены: июльские пленумы ЦК КПУ и ЦК ЛКСМУ, 4-й пленум правления Союза журналистов, расширенные заседания правлений Союза композиторов, писателей, архитекторов Украины, совещание актива творческой интеллигенции и идеологических работников Украины, республиканское совещание женщин, 4-й съезд Украинского театрального общества и др. В 1963 г. состоялись: 9-й съезд общества Красного Креста, 1-й (учредительный) съезд Союза работников кинематографии Украины, 1-й украинский съезд Всесоюзного общества изобретателей и рационализаторов. Вопросам развития промышленности и строительства были посвящены: мартовский и декабрьский пленумы ЦК КПУ, 4-й пленум Украинского республиканского совета профсоюзов, ряд совещаний в ЦК КП Украины по вопросам работы отдельных отраслей пром-сти и строительства, республиканские совещания работников черной металлургии (февраль), строителей (апрель), работников торгового машиностроения (июнь), сахарной пром-сти (июнь), мясоперерабатывающей пром-сти и торговых организаций, легкой промышленности (сентябрь), работников предприятий и строек химической, нефтеперерабатывающей пром-сти, химического и нефтяного машиностроения (Северодонецк, июль), передовиков предприятий азотной пром-сти (Днепродзержинск, ноябрь), химической пром-сти (Константиновка, ноябрь). Проведены Всесоюзные совещания строителей большой химии (Северодонецк, май), партийных работников предприятий черной металлургии (Запорожье, май), представителей фирм 40 совнархозов страны (Львов, июнь), строителей предприятий металлургической пром-сти (Жданов, сентябрь), конференция по сварочному производству. Торжественно отмечалось 100-летие со дня основания Одесского з-да тяжелого краностроения им. Январского восстания и Запорожского автомобильного з-да «Коммунар». Указами Президиума Верховного Совета СССР заводы награждены орденами Трудового Красного Знамени. За заслуги в создании промышленного производства искусственных алмазов Украинский н.-и. конструкторско-технологический ин-т синтетических сверхтвердых материалов и инструмента награжден орденом Трудового Красного Знамени. Вопросам развития с. х-ва республики были посвящены: пленумы ЦК КПУ (март) и ЦК ЛКСМУ (октябрь); республиканские совещания: передовиков с. х-ва, молодых кукурузоводов, первый слет передовиков ученических производственных бригад (март), международное совещание ученых свекловодов (июль), начальников производственных колхозно-совхозных управлений, секретарей парткомов, инспекторов-организаторов и инспекторов парторганизаторов (август); республиканский семинар агрономов и семинар по свиноводству (Полтава, январь).

17 октября на торжественное открытие первой очереди Северо-Крымского канала прибыл Н. С. Хрущев. Он посетил ряд колхозов Херсонской и Крымской областей.

Много важных событий имело место в 1963 г. и в культурной жизни республики. На Украине широко отмечалось 150-летие со дня рождения выдающегося деятеля украинской музыкальной культуры С. С. Гулака-Артемовского, 100-летие со дня рождения первого президента АН УССР — В. И. Вернадского, украинской писательницы О. Кобылянской, 125-летие со дня рождения классика украинской прозы И. С. Нечуя-Левицкого, 75-летие со дня рождения педагога и писателя А. С. Макаренко. В республике также отмечалось 50-летие со дня смерти выдающейся украинской писательницы, критика, публициста Леси Украинки. Музыкальная общественность Украины отметила 100-летие Киевской филармонии, 50-летие Киевской консерватории им. Чайковского и Одесской консерватории им. Неждановой.

В УССР отмечались: 60-летие II съезда РСДРП, 45-летие I съезда КПУ, 45-я годовщина январского вооруженного восстания рабочих завода «Арсенал», 25-летие Киевского музея В. И. Ленина, 20-летие битвы за Днепр и освобождение города-героя Киева от немецко-фашистских захватчиков, 20-летие освобождения Черниговщины, Донбасса, Луганска, Черкасс, 20-летие подпольной комсомольской организации «Молодая гвардия», 600-летие Винницы и др.

С успехом прошли на Украине неделя литовской литературы, радионеделя Белоруссии.

Украинская ССР в 1963 г. принимала активное участие в международной жизни. Представители УССР участвовали в работе 47-й сессии МОТ, IX сессии Комиссии ООН по правам человека, заседания Президиума Всемирного Совета Мира, в XV сессии Совета Интервидения, международного семинара ВОЗ. Делегация УССР активно участвовала в работе XVIII сессии Генеральной Ассамблеи ООН. На 4-й специальной сессии Генеральной Ассамблеи ООН постоянный представитель УССР в ООН Л. Е. Кизя выступил с заявлением об отказе УССР участвовать в оплате операций чрезвычайных вооруженных сил на Среднем Востоке и операций в Конго. Министр иностранных дел УССР Л. Ф. Паламарчук от имени делегации УССР на XVIII сессии высказался за полное всеобщее разоружение, исключение войны как средства разрешения спорных вопросов между государствами, за распространение положений Московского договора о запрещении ядерных испытаний в трех сферах и на испытания, проводимые под землей, за скорейшую ликвидацию колониализма, оказание практической помощи народам, борющимся за национальную независимость. Украинская делегация выступила в ООН против всех форм расовой дискриминации, с осуждением апартеида в ЮАР, поддержала идею созыва в 1964 г. международной конференции по торговле и экономическому развитию. Представитель делегации УССР Л. Д. Алексеев выступил с предложением о предоставлении независимости всем колониальным странам и народам к 20-й годовщине ООН. На пленарном заседании Генеральной Ассамблеи ООН Л. Е. Кизя вновь потребовал восстановления законных прав КНР в ООН.

26 ноября указом Президиума Верховного Совета УССР ратифицирован Договор о запрещении испытаний ядерного оружия в атмосфере, в космическом пространстве и под водой, подписанный в Москве 8 октября.

Академия наук УССР начала работать в 1919 г. На 1 января 1964 г. в составе АН — 89 академиков и 117 чл.-корр. Президент — Б. Е. Патон.

В июне 1963 г. утверждена новая структура академии. Созданы три секции Президиума АН УССР, в состав которых вошли 9 новых отделений. Секция физико-технических и математических наук включает Отделение математики, механики и кибернетики, Отделение физики, Отделение наук о Земле и космосе, Отделение физико-технических проблем материаловедения. В Секцию химико-технологических и биологических наук вошли Отделение химии и химической технологии, Отделение биохимии, биофизики и физиологии, Отделение общей биологии. Секция общественных наук включает Отделение экономики, истории, философии и права и Отделение лит-ры, языка и искусствоведения. Ин-т гидрологии и гидротехники реорганизован в Ин-т гидромеханики, Ин-т теплоэнергетики — в Ин-т технической теплофизики, Ин-т электротехники — в Ин-т

электродинамики, Ин-т геологии горючих ископаемых — в Ин-т геологии и геохимии горючих ископаемых, Ин-т металлокерамики и специальных сплавов — в Ин-т проблем материаловедения, Ин-т литейного производства — в Ин-т проблем литья, Ин-т химии полимеров и мономеров преобразован в Ин-т химии высокомолекулярных соединений, Ин-т использования газа — в Ин-т газа, Ин-т машиноведения и автоматики — в Физико-механический ин-т, Ин-т микробиологии — в Ин-т микробиологии и вирусологии. Внутри этих и многих других институтов проведены структурные изменения. В 1963 г. министерствам, отраслевым комитетам и ведомствам были переданы: Ин-т горного дела, Ин-т радиотехнических проблем, Ин-т минеральных ресурсов, Украинский н.-и. ин-т физиологии и биохимии с.-х. животных, Ин-т общественных наук, ряд филиалов и музеев. На базе Севастопольской, Карадагской и Одесской биологических станций создан Ин-т биологии южных морей.

В 1963 г. научно-исследовательские работы в АН УССР проводились по 987 темам, в т. ч. 120 тем выполнялось по плану развития нар. х-ва СССР. Развивались исследования по основным направлениям современной математики. Изучен ряд свойств и топологическая структура интегральных многообразий в некоторых задачах нелинейной механики и завершен цикл исследований нелинейных колебательных систем при медленных и быстрых движениях. Разработаны новые варианты вычислительных алгоритмов для построения дробно-рациональных чебышевских приближений, позволяющие применить глобальные методы вычислений на электронных цифровых машинах. В области кибернетики получили дальнейшее развитие исследования по абстрактной теории автоматов, теории автоматических машин и автоматизации процессов синтеза схем электронных счетно-решающих устройств. Заложены основы теории бесконечных автоматов и развита теория обучения машин распознаванию зрительных образов. Разработан и проверен ряд алгоритмов и программ, предназначенных для синтеза и минимизации узлов и блоков цифровых вычислительных машин. Создан алгоритмический язык для формульных вычислений и язык описания микропрограмм; разработаны принципы построения и структура машин с автопрограммированием и новой вычислительной машины. Большой объем работ выполнен в области физики твердого тела. Электронно-микроскопическим методом найдена тонкая пленочно-нитевидная структура, в значительной мере объясняющая высокие параметры ряда сверхпроводящих сплавов; разработаны новые сплавы с высокими сверхпроводящими свойствами; разработаны основы промышленного производства проволоки из этих сплавов, испытанной в сверхпроводящих соленоидах с полями до 40 000 гаусс. Развита теория высокочастотных свойств металлов в сильном магнитном поле и металлов с самопересекающимися зонами. Дальнейшее развитие получила теория ферро- и антиферромагнетизма. Получены данные по исследованию влияния деформации и упорядочения на электронную структуру переходных металлов и сплавов. Завершена большая работа по исследованию спектров поглощения молекулярных кристаллов и их интерпретации. Развита теория фазовых переходов порядок — беспорядок в сплавах с несколькими сверхструктурами. Разработана технология нового метода электротермообработки сталей и проведено его апробирование на заводах. Получены новые данные о физических свойствах ферромагнитных пленок и разработана аппаратура для получения пленок с определенной комбинацией свойств. Дальнейшее развитие получили исследования по изучению резонансных свойств твердого тела. Рассчитаны энергетические характеристики прохождения электронов через твердое тело. Изучен электроперенос и диффузия в сплавах титан—углерод и молибден—вольфрам. Дальнейшее развитие получили исследования поверхностных свойств металлов и сплавов. Исследовано действие нейтронного и смешанного облучения на свойства тугоплавких материалов. Обнаружена связь дефектности кристаллического строения с явлениями молекулярного переноса, спекания и деформирования в металлических и неметаллических кристаллах. Получили дальнейшее развитие работы по изучению свойств тугоплавких соединений в широком интервале температур и по построению диаграмм состояния систем, образованных тугоплавкими металлами и соединениями. Ряд важных работ завершен в области научных основ прочности, пластичности и физико-химической механики материалов. Развивались работы по физике полупроводников, ядерной физике, физике плазмы, радиофизике, радиотехнике и электронике, высокотемпературной теплофизике, а также по радиоастрономии, астрометрии и астрофизике, геологии и геофизике. Успешно завершены работы в области вакуумного электронно-лучевого рафинирования металлов, что позволило предложить конкретную технологию плавления и очистки таких металлов, как ниобий, цирконий, молибден и их сплавы, а также запроектировать промышленную аппаратуру для этих процессов. Благодаря этим работам в стране создана первая промышленная база по производству сверхчистых металлов и сплавов, важных для прогресса новой техники. Проведены работы по созданию и применению новых источников нагрева в технике сварки — электронного луча, ионного пучка, когерентного светового луча, дуговой плазмы, а также по разработке технологии сваривания и наплавки ряда новых материалов. Значительные работы выполнены в области теоретической химии, в частности теории строения, кинетики и реакционной способности, теории каталитических реакций, применения изотопов, теории и практики адсорбции. Серьезные работы выполнены в области химизации с. х-ва и по созданию эффективных методов очистки воды. Ряд важных работ завершен в области биохимии, микробиологии и вирусологии по изучению белка, нуклеиновых кислот, ферментов и витаминов, взаимосвязи вирусов с клетками. Развивались исследования по цитологии и генетике, ботанике, зоологии и гидробиологии, физиологии животных и растений.

Большая работа в АН УССР проводилась по внедрению в нар. х-во законченных работ. Внедрены результаты 203 работ, с годовым экономическим эффектом св. 300 млн. руб.

Значительный объем работ выполнен в области общественных наук. Много капитальных работ завершено в связи с подготовкой к 150-летию со дня рождения Т. Г. Шевченко. Завершена подготовка к изданию последних томов Украинской Советской Энциклопедии (вышли 11—13 тт.).

В 1963 г. ученые АН УССР опубликовали 437 монографий и тематических научных сборников. Среди них: сборники «Математическое моделирование и электрические цепи», «Автоматический контроль и измерительная техника», «Сварка специальных металлов и сплавов», «Физика плазмы и проблемы управляемого термоядерного синтеза», в. 2; монографии: Н. Кильчевского «Основы аналитической механики оболочек», Г. Пухова «Избранные вопросы теории математических машин», А. Кабакчи, Я. Лаврентовича, В. Пеньковского «Химическая дозиметрия ионизирующих излучений», М. Гулого «Биосинтез белка». В 1963 г. в АН УССР издавалось 17 научных журналов.

В 1963 г. АН УССР посетило св. 600 иностранных ученых. В Киеве был проведен ряд международных научных конференций и совещаний.

В 1963 г. скончались академики АН УССР А. А. Василенко, Н. Н. Доброхотов, И. И. Шмальгаузен, чл.-корр. АН УССР В. А. Избеков, В. П. Муравьев.

Культурная жизнь. Художественная литература и литературоведение. В произведениях украинской художественной литературы 1963 г. основной темой была тема современности. В новом романе О. Гончара «Тронка» («Вітчизна», № 2—3, К.) автор рассказывает о сложных судьбах своих героев, о красоте души советского человека. О. Гончару удается показать историческое своеобразие эпохи, слитность частных человеческих интересов с большой жизнью народа. В. Кучер в романе «Ожерелье» («Вітчизна», № 7—8) повествует о жизни и работе ткачих. Автор подчеркивает неразрывное единство поколений в процессе строительства коммунизма. О сложном пути молодого рабочего рассказывает В. Собко в романе «Суровый друг». Автор рассказывает о том, как человек совершенствуется, становится лучше, приобретает качества, рождаемые коммунистической новью. Герои романа Ю. Шовкопляса «Врачу, исцелися сам» («Прапор», № 2—3, 6—8) — современная советская интеллигенция, работники медицины. Роман «Ближе, чем на сто игл» И. Ищенко посвящен жизни послевоенного украинского села. О жизни западных областей Украины в 1944—45 гг. рассказывает Е. Куртяк в романе «Вьюга». Опубликованы романы: А. Димарова «Путями жизни» («Дніпро», № 9—10), Ю. Мушкетика «Капля крови» («Вітчизна», № 11), 2-я кн. приключенческого романа Ю. Дольд-Михайлика «И один в поле воин» («Дніпро», № 3—11), 3-я ч. романа И. Ле «Хмельницкий» («Вітчизна», № 9—11), П. Оровецкого «Глубокая разведка» о жизни украинских нефтяников, Н. Карилюка «День мой — век» («Вітчизна», № 12) из истории партизанской борьбы во время Великой Отечественной войны, Б. Харчука «Волынь» (кн. 3), В. Гжицкого «Большие надежды» (кн. 2), Р. Иванычука «Жаринь» (кн. 3, «Жовтень», № 10—12), Я. Стецюка «Совесть» («Жовтень», № 9—10), К. Басенко «Жизнь прожить», П. Болошина «Художники», М. Нечая «Человек живет любовью», А. Гуреева «Друзья не изменяют», Д. Мищенко «Почему не сходятся пути», В. Вильного «Ты на свете одна». В 1963 г. опубликованы новые повести П. Козланюка «Весна» («Жовтень», № 6), Ю. Збанацкого «Курильские острова» («Дніпро», № 1), В. Безорудько «Мушкетеры из Сухих мельниц» («Вітчизна», № 9), П. Гуриненко «Альпийская астра», П. Дорошко «Лесная стеклоплавильня» («Вітчизна», № 6), А. Мельника «О чем думаешь, сын?», А. Хорунжего «Черная бурка» («Вітчизна», № 10), Н. Сказбуша «Возвращение» («Пра-

пор», № 10), А. Сизоненко «Жду тебя на островах», И. Семенчука «Душеловы» («Жовтень», № 4), П. Шаповала «Весна началась в сентябре», Л. Сергиенка «Рождение человека», Г. Колесника «Гуцулия» («Днипро», № 6), А. Хижняка «Внуки спросят», И. Олейника «Одержимая», В. Логвиненко «Созвездия» (Одесса), В. Шевчука «Зеленый шум», М. Чабанивского «За полчаса до счастья», В. Нетлеванного «Антонов огонь», И. Гребенюка «На далеких рубежах». Вышли сборники рассказов П. Гуцала «На волнах двух океанов», Ю. Бедзика «Прощаясь навсегда», П. Рыбака «Рядом с нами», М. Рубашова «Плачут березы», Е. Мартича «Яблоко познания» (сборник рассказов из жизни известных деятелей литературы и искусства Украины).

Среди новых поэтических сборников 1963 г. «Если бы умножить любовь всех людей» В. Сосюры, «Нелинь» П. Воронько, «Мои стороны света» П. Синтаевского, «Простота» В. Бычко, «Путешествие к горизонту» В. Гетьмана (Одесса), «Тополи арфы гнут» П. Тычины, «Зерна гранита» П. Нагнибеды, «Улица васильков» В. Коротича, «Говор моря» Е. Бандуренко, «Тетива» А. Мястковского, «Пути близкие, пути дальние» А. Ющенко, «Канадская книга» Р. Братуня, «Мечты на взлете» П. Гирныка, «В полевом венке» Б. Степанюка, «Журавлиные ключи» Г. Тютюнника.

С новыми пьесами выступили в 1963 г. драматурги: А. Левада — «Быть или не быть», Ю. Косач — «За синим океаном» («Вітчизна», № 3), П. Зарудный — «Марина», «Остров твоей мечты», Е. Кравченко — «Весенние грозы», В. Минко — «Соловей в милиции», А. Коломиец — «Где же твое солнце?», А. Боженко — «Таинственный клад» и др.

Ряд интересных книг создали в 1963 г. критики и литературоведы. Издан большой сборник статей по вопросам украинской литературы «Писатель и эпоха» А. Билецкого. Сборник Б. Буряка «По законам красоты» посвящен проблеме положительного героя. Книга А. Дяченко «О человеческих характерах» — об эволюции национального характера в украинской художественной литературе. «Избранные статьи и исследования» А. Шамрая посвящены взаимосвязям украинской и русской литератур. Вышли «Очерки украинской советской драматургии» Н. Кузякиной (ч. 2), книги «Воспоминания о Лесе Украинке», «Т. Г. Шевченко. Библиография литературы о жизни и творчестве. 1839—1959», в 2 тт., П. Приходько «Шевченко и украинский романтизм 30-х — 50-х гг. XIX ст.», М. Логвиненко «Знаменосец эпохи. Образы коммунистов в украинской советской литературе», И. Шамоты «Литература и жизнь народа», Е. Шпилевой «Т. Г. Шевченко и болгарская литература», С. Шаховского «Литературные роды и виды», «Избранные труды по истории литературы» академика В. Щурата. Изданы монографии: О. Бабышкина «Ольга Кобылянская» (Львов), А. Каспрука «Леся Украинка», А. Коржуповой «Юрий Федькович», Н. Андриановой «Иван Кочерга (1881—1952)», К. Мличенко «Оружием пламенного слова» (о публицистической деятельности Я. Галана), С. Пинчука «Василий Козаченко», Ю. Кобылецкого «Натан Рыбак», С. Трофимук «Творчество Степана Тудора», В. Бычко «Наталия Забила», И. Дузя «Александр Корнейчук», биография Т. Г. Шевченко, написанная М. Рыльским и А. Дейчем, очерк Ю. Петрова «Баснописец Никита Годованец».

В 1963 г. премии им. Т. Г. Шевченко присуждены: В. П. Сосюре за книги «Ласточки на солнце», «Счастье семьи трудовой» и Г. М. Тютюнику за роман «Водоворот». ЦК ЛКСМУ и Союз писателей республики присудили премию им. Н. Островского писателю В. Козаченко за повесть «Молния».

Театр. В 1963 г. на Украине работало 58 театров, в т. ч. 37 драматических (среди них 28 украинских и 9 русских), 5 оперных, 3 театра музыкальной комедии, 4 театра юного зрителя, 9 кукольных.

В 1963 г. театры УССР показали целый ряд новых спектаклей. Среди них пьесы советских и современных зарубежных драматургов: «Остров твоей мечты» П. Зарудного (реж. В. Оглоблин), «В степях Украины» А. Корнейчука (новый сценический вариант, реж. М. Шейко) — в Киевском театре им. Франко; «Пришла любовь» П. Зарудного (реж. А. Горчинский) — во Львовском театре им. Заньковецкой; «Остров твоей мечты» и «Марина» П. Зарудного (по мотивам повести Т. Шевченко) (реж. Ф. Верещагин), «Чебрец пахнет солнцем» А. Коломийца (реж. А. Трегуб) — в Виницком муз.-драм. театре им. Садовского; «Ром-Баро» («Большой человек») И. Шведова (реж. К. Артеменко) — в Черновицком муз.-драм. театре им. Кобылянской; «Правда и кривда» М. Стельмаха (реж. В. Крайниченко) — в Харьковском театре им. Шевченко; «Быть или не быть» А. Левады (реж. В. Гринич) — в Одесском театре им. Октябрьской революции; «Киевская тетрадь» В. Собко (реж. Н. Соколов), «Поворот ключа» М. Кундеры (реж. М. Резникович) — в Киевском театре им. Леси Украинки; «Пламя Пуэрто-Сориду» Е. Мина и А. Минчковского — в Киевском ТЮЗе; «Вид с моста» А. Миллера (реж. Н. Морозенко, первая постановка на Украине) — в Черниговском муз.-драм. театре им. Шевченко.

В репертуаре театров лучшие произведения украинской и русской классики: «В воскресенье рано зелье копала» О. Кобылянской (инсценировка В. Василько, реж. П. Шкрьоба) в Киевском театре им. Франко; «На дне» М. Горького (реж. Л. Варпаховский) в Киевском театре им. Леси Украинки; «Оборона Буши» М. Старицкого (реж. Р. Степаненко) в Тернопольском муз.-драм. театре; «Сто тысяч» И. Карпенко-Карого (реж. О. Заброда) в Киевском ТЮЗе.

Театральная общественность республики широко отметила 100-летие со дня рождения К. С. Станиславского. В декабре состоялся 4-й съезд Украинского театрального общества.

Музыка. Репертуар оперных театров республики в 1963 г. пополнился новыми произведениями. Современной тематике посвящены опера К. Листова «Дочь Кубы» (постановка Г. Дикого, дирижер Н. Покровский) и балет А. Петрова «Берег надежды» (постановка Н. Трегубова, дирижер Д. Синитинер) — в Одесском театре оперы и балета. Львовский театр оперы и балета поставил балет А. Меликова «Легенда о любви» (постановка Н. Заславского, дирижер С. Арбит). Киевский театр оперы и балета — балет Кара Караева «Семь красавиц» (постановка П. Гусева, дирижер Б. Чистяков). В Киевском театре оперы и балета впервые осуществлена постановка оперы М. Мусоргского «Хованщина» (постановка И. Молостовой, дирижер К. Симеонов); возобновлена постановка оперы Дж. Пуччини «Тоска» (постановка В. Борищенко, дирижер О. Рябов). Премьеры оперы Дж. Пуччини «Манон Леско» состоялись в Харькове (постановка Ю. Лекова, дирижер Е. Дущенко) и в Одессе (постановка Я. Милешко, дирижер Е. Русинов). Из других постановок классики — опера Г. Доницетти «Лючия ди Ламмермур» (постановка И. Молостовой, дирижер О. Рябов) в Киевском театре оперы и балета; оперы А. Даргомыжского «Русалка» (постановка Я. Гречнева, дирижер И. Лацанич) и С. Прокофьева «Дуэнья» (постановка В. Титова, дирижер Е. Вощак) во Львовском театре оперы и балета. В Одесском театре состоялась премьера оперы Н. Римского-Корсакова «Сказка о царе Салтане» (постановка Г. Дикого, дирижер Н. Покровский). Во Львовском театре оперы и балета поставлены одноактные балеты: «Шопениана» (инструментовка А. Глазунова, постановка И. Стуколкиной и А. Андреева, дирижер Я. Во-

щак), балет на мотивы симфонической фантазии П. Чайковского «Франческа да Римини» (постановка Л. Мещерякова-Таланкина); в Харьковском театре — балет Г. Синисало по мотивам М. Глинки «Я помню чудное мгновенье» (постановка Н. Смирнова и Н. Юлтыевой).

В Киевском театре муз. комедии поставлены оперетты: «Фиалка Монмартра» И. Кальмана, «Кубинская новелла» В. Лукашова (оба спектакля поставлены Б. Рябикиным, дирижер Е. Хиникис) и др. Одесский театр музкомедии познакомил зрителей с новыми спектаклями: «Моя прекрасная леди» Ф. Лоу (реж. С. Штейн, М. Водяной, дирижер Е. Виницкий), «Сто чертей и одна девушка» Т. Хренникова (реж. М. Ошероцкий, дирижер И. Кильберг) и др.

Из новых произведений украинских композиторов— Пятая (антифашистская) симфония киевского композитора Г. Таранова, Третья симфония Б. Яровинского и Вторая симфония В. Борисова (Харьков). В. Кирейко написал концерт для виолончели с оркестром. Ряд произведений посвящен Т. Г. Шевченко: композитор Г. Жуковский на слова П. Тычины написал вокально-симфоническую кантату «Дума о бессмертии Кобзаря», Ю. Мейтус — цикл романсов на слова А. Малышко. Великому кобзарю посвятил свою новую кантату А. Кос-Анатольский, В. Губаренко — симфоническую поэму «Памяти Кобзаря».

Киевский театр муз. комедии и Закарпатский народный хор выступали в Москве.

В ноябре в Киеве состоялся фестиваль советской музыки, посвященный 100-летию Киевской филармонии. В фестивале принимали участие артисты из многих союзных республик. Украинские музыкальные и танцевальные коллективы, солисты театров оперы и балета принимали участие в днях украинского искусства в Грузии.

В 1963 г. звание нар. арт. УССР присвоено Г. А. Поливановой.

28 декабря скончался нар. арт. УССР, художественный руководитель капеллы «Думка» А. Н. Сорока.

В 1963 г. премия им. Т. Г. Шевченко присуждена Г. И. Майбороде за оперу «Арсенал».

К и н о. За 1963 г. киностудии республики выпустили 19 полнометражных фильмов, 72 научно-популярных и учебных и 111 короткометражных фильмов разнообразной тематики и жанров. На Киевской студии им. Довженко вышло 10 фильмов, в т. ч. фильм «Новеллы Красного дома» (сценарий В. Землякa, реж. В. Ветров и Н. Мащенко), «Возвращение Вероники» (сценарий В. Болгарина, реж. В. Болгарин и В. Ильенко), «Трое суток после бессмертия» (сценарий К. Кудиевского, реж. В. Довгань). К 150-летию со дня рождения Т. Г. Шевченко режиссеры И. Молостова и В. Лапокныш по сценарию И. Молостовой и Н. Ткача поставили фильм-оперу «Наймичка». Детской тематике посвящен фильм «Юнга со шхуны „Колумб"» (сценарий Ю. Чулюкина, реж. Е. Шерстобитов). Из 5 фильмов Одесской студии следует отметить «Первый троллейбус» (совместное производство со студией им. Горького, сценарий Ю. Шилова и И. Леонидова, реж. И. Анненский), «Шурка выбирает море» (сценарий Ю. Дубровина, реж. Я. Хромченко). Вышел также научно-фантастический фильм «Мечте навстречу» (сценарий И. Бондина, О. Бердника, М. Карюкова, реж. М. Карюков, О. Коберидзе). Ялтинская студия выпустила 2 фильма — «Трудные дети» (сценарий Ю. Сотника, реж. В. Цветков) и «Город — одна улица» (сценарий Д. Холендро, реж. Я. Базелян).

Киевская студия хроникально-документальных фильмов выпустила за год 34 фильма, из них один — полнометражный — «Золотые ворота» (реж. В. Небера). Среди новых фильмов — фильмы молодых режиссеров «Перекаты» и «Вам, двадцатилетние» (реж. Р. Нахманович), «Встречи на стройке», «Письма Люды Молдаван» (реж. И. Грабовский). Из остальных фильмов следует отметить «Суворовцы» и «Наш друг Фидель», «До шестнадцати», «Идут Дунаем корабли» и др.

Из новых работ Киевской студии научно-популярных фильмов интересны фильмы: «К вопросу о долголетии» (реж. Н. Грачев), «Оптимистические этюды» (реж. Ф. Соболев), «Открытие подсказывает природа» (реж. Е. Григорович), «Рассказы о Шевченко» (реж. Л. Островская) и др.

В 1963 г. состоялся 1-й учредительный съезд Союза работников кинематографии УССР. Союз насчитывает 304 чел.

В республике насчитывалось св. 24 тыс. киноустановок; за год обслужено примерно 742 млн. чел., в т. ч. 295 млн. в сельской местности.

И з о б р а з и т е л ь н ы е и с к у с с т в а. Ответом украинских художников на требования партии и народа — правдиво, с большим художественным мастерством отображать нашу советскую действительность — явилась республиканская художественная выставка 1963 г., открытая 12 июня в залах Республиканского выставочного павильона и музея русского искусства. На ней экспонировалось 1016 произведений живописи, скульптуры, графики, плаката и монументально-декоративного искусства, созданных 592 авторами в 1962—63 гг. Среди живописных произведений — «В. И. Ленину» Ю. Балановского, «Сердце революции» П. Билана, «Украинские ходоки у Ленина» П. Басанца, «Из последнего подполья» П. Хана, «Красные казаки» В. Полтавца и др.; работы на темы Великой Отечественной войны — «1943 г. Незабываемое» А. Пламеницкого, «Выстояли» В. Пузырькова, «Родная земля» И. Тихого. Большой раздел был посвящен нашему современнику — строителю коммунизма — «Первые строители» Л. Витковского, «Утро Сибири» В. Чеканюка, «Юность» М. Антончика, «Непроторенными тропами» А. Хмельницкого, «Смена. Бригада А. Кольчика» М. Бельского, «Земля зовет» Г. Бельцова, «Перед правлением» А. Лопухова, «Вместе с отцом» Т. Яблонской, «Заочник» Г. Павлюка, портрет П. Тихонова М. Чепика и мн. др. Из скульптурных произведений выделялись работы М. Лысенко — портрет артиста И. Марьяненко, В. Знобы—«В. И. Ленин» (дерево), М. Вронского — портрет лауреата Ленинской премии хирурга Н. Амосова (мрамор), Г. Кальченко — портрет Н. Заглады (мрамор), Н. Рябинина — «Индус из Джайпура» (дерево) и «Фидель Кастро» (гранит), В. Бородая — портреты композитора Л. Ревуцкого (дерево) и поэта П. Тычины (гранит), Л. Биганича — «М. Заньковецкая» (искусственный гранит), портрет дважды Героя Социалистического Труда Ф. Дубковецкого работы И. Макогона и мн. др. Успехом пользовались работы молодых графиков: В. Ненадо (Харьков) — иллюстрации, выполненные в технике линогравюры, к книге Дж. Рида «10 дней, которые потрясли мир», одесситов В. Новака (линогравюры «Март. Весна пришла» и др.) и С. Рябченко (линогравюры «Олеко Дундич» и «Г. И. Котовский»), а также иллюстрации к поэме И. Котляревского «Энеида» А. Базилевича, линогравюры Л. Призанта, А. Фищенко, иллюстрации В. Литвиненко к сказке Л. Украинки «Беда научит» (все киевляне) и др. Лучшие работы выставки были показаны в Харькове, где в ноябре состоялся выездной пленум правления Союза художников Украины, обсудивший эту выставку, а также во Львове.

На выставке народного декоративного искусства УССР, открытой в ноябре в Киеве, было представлено 2296 экспонатов 576 народных мастеров и художни-

ков-профессионалов, работающих в художественной пром-сти (ткани, ковры, резьба по дереву, майолика, фарфор, стекло, вышивка и др.).

Весной 1963 г. была организована республиканская выставка произведений художников театра и кино, на которой экспонировалось 597 эскизов и макетов театральных постановок и кинофильмов 109 авторов, в т. ч. работы, созданные в послевоенные годы: А. Петрицкого (оформление опер «Тарас Бульба», «Богдан Хмельницкий», «Князь Игорь» в Киевском театре оперы и балета им. Шевченко), А. Хвостенко-Хвостова (оформление опер «Сказка о царе Салтане», «Борис Годунов» в Киевском театре оперы и балета им. Шевченко), Ф. Нирода, Л. Писаренко, А. Пономаренко, П. Слабинского, В. Агранова и мн. др. Это была первая большая самостоятельная выставка, наиболее полно отразившая состояние театрально-декорационного искусства на Украине.

В 1963 г. происходил дальнейший обмен выставками изобразительного искусства между художниками Украины и других республик. Так, во время декады украинской литературы в Латв. ССР в Риге и др. городах республики экспонировалась выставка произведений украинской советской графики. В Одессе и Львове экспонировалась выставка живописи и графики (100 произведений) молдавских художников. Летом киевляне принимали выставку агитплаката «Боевой карандаш» узбекских художников, а в конце года украинский агитплакат побывал в Ташкенте. В Киеве экспонировались выставки произведений художников — М. Нестерова, И. Шадра, А. Остроумовой-Лебедевой, В. Фаворского, И. Похитонова, А. Мурашко и др.; в Феодосии — работы К. Богаевского, во Львове — Ю. Кратохвили-Видимской и др. художников. В Киеве экспонировалась выставка произведений графики американских художников, работающих в мастерской графических искусств при Калифорнийском ун-те (ок. 100 эстампов, преподнесенных в дар Союзу художников УССР), а выставка украинской советской графики (150 произведений) — в Сан-Франциско (США). Во время месячника советско-румынской дружбы в Бухаресте была организована выставка произведений графики В. Касияна и А. Пащенко, а в Киеве — румынских художников-графиков Э. Тару и В. Добриана. Произведения украинских художников экспонировались на выставках в Канаде, Италии, ГДР и др. странах. В декабре в Киеве была показана выставка произведений графики немецкой художницы К. Кольвиц (ГДР).

5 ноября в Харькове был открыт памятник В. И. Ленину, сооруженный по проекту скульпторов М. Вронского и А. Олейника и арх. А. Сидоренко. Памятник героям-комсомольцам сооружен в Севастополе (открыт 29 октября) на средства, собранные комсомольцами города за счет платных концертов, сверхурочных работ, сбора и сдачи металлолома (авторы памятника — скульптор С. Чиж и арх. В. Фомин). В с. Любомирка Березовского р-на Одесской обл. сооружен бюст дважды Героя Социалистического Труда Е. В. Блажевского (скульптор З. Ломыкина, арх. В. Мусаров).

На Всесоюзном конкурсе на лучший проект памятника Т. Г. Шевченко для Москвы, в связи с 150-летием со дня его рождения, 2-ю премию получили молодые украинские скульпторы М. Грицюк, А. Фуженко, Ю. Синькевич и арх. А. Сницарев (первая премия не присуждалась). По решению Министерства культуры СССР памятник в Москве будет сооружен в 1964 г. по этому проекту.

В 1963 г. звание нар. художника СССР присвоено украинским художникам М. Божию, И. Бокшаю, М. Дерегусу и М. Лысенко, звание нар. художника УССР — М. Вронскому, Н. Глущенко, А. Ковалеву, В. Мироненко, А. Олейнику, В. Пузырькову, М. Хмелько.

13 июня скончался нар. художник УССР, чл.-корр. АХ СССР А. С. Пащенко; 21 июня — заслуженный мастер народного творчества УССР Е. С. Железняк.

На 1 января 1964 г. Союз художников Украины насчитывал 1121 члена и 252 кандидата в члены Союза.

Строительство и архитектура. 1963 г. характерен дальнейшим развитием и совершенствованием индустриализации строительства, повышением идейно-эстетических качеств архитектуры, активными творческими поисками. В 1963 г. возведены новые жилые массивы на основе микрорайонирования. В городах и поселках республики сдано в эксплуатацию 13,9 млн. м² жилой площади (ок. 380 тыс. квартир). Ок. 30% жилых домов смонтировано из крупных стеновых блоков и панелей. Сборность в жилищном строительстве доведена до 65—70%, 20% построено поточным методом. Новой чертой многих жилых массивов явилось возведение 9—16-этажных жилых домов с полной сборностью несущих и ограждающих конструкций. Увеличился объем строительства 2-этажных многоквартирных жилых домов в сельской местности (совхозы «Россия», «Дружба народов», им. Тимирязева в Крыму, «Семиполки» в Киевской обл. и др.).

В 1963 г. в республике сданы в эксплуатацию более совершенные по своей организации школы на 180 тыс. учащихся, больницы на 10 тыс. мест, детские дошкольные учреждения на 60 тыс. мест и много других объектов культурно-бытового и общественного назначения.

Для зданий общественного назначения характерны новые приемы решения пространства, функциональной организации, использование современных конструкций и материалов. Особое значение получили способы монументальной живописи, скульптуры и прикладного искусства. В 1963 г. сданы в эксплуатацию гостиницы «Мир» в Киеве, «Звездочка» в Ялте. Новое каркасно-панельное 12-этажное здание гостиницы «Днепр» на 350 мест (арх. В. Елизаров, Я. Красный, Н. Чмутина, инж. Н. Кузнецов, А. Печенов) украсило площадь Ленинского комсомола в Киеве. Основой конструктивного решения этого здания является трехпролетная каркасная схема, прекрасно отраженная в его внешнем облике. В интерьерах гостиниц широко применены новые строительные материалы — стеклопластики, полистирольные и древесностружечные плитки, изделия из полихлорвинила, художественная керамика и др. Современность общей композиции, использование новых материалов, особенно решения цвета и освещения, характеризуют интерьеры залов ресторана «Метро» в Киеве (арх. А. Добровольский, В. Созанский, Ф. Юрьев), ресторана «Дружба» и кафе «Молодость» в Конотопе, магазинов в Полтаве и в др. городах.

Открылись новые кинотеатры — им. Ленина в Никополе и «Спутник» на 800 мест в Днепропетровске (арх. И. Михайленко, Е. Соболев, худ. А. Сапелкин, Л. Тальский, И. Остапенко), характерный цветным керамическим панно на фасаде. Завершено строительство зданий драм. театра в Черкассах («Гипрогражданпромстрой»), решенного в современных формах, больницы в Симферополе со стенами из крупных блоков, здания «Гипромеза» в Днепропетровске и др.

Примерами применения прогрессивных конструкций и поисками новых архитектурных форм из стекла и бетона являются комплексы курортного городка «Донецк» в Массандре (Проектный институт ГПИ-5, Москва), пионерского лагеря «Прибрежный» на 1400 мест (арх. А. Полянский, Д. Витухин, И. Гитовская, инж. Рацкевич), молодежных туристских лагерей

«Спутник» в Гурзуфе (арх. А. Крамаренко) и «Юность» в Алуште, летний спальный корпус санатория «Россия» и др.

В 1963 г. введены в эксплуатацию 2 новых станции Киевского метрополитена: «Политехнический институт», наземный вестибюль которого расположен в новом 6-этажном здании Управления Киевского метрополитена (авторы станции арх. Г. Головко, Б. Дзбановский, С. Иванов, М. Сыркин; авторы панно; скульптор В. Бородай, арх. А. Краснянский, М. Голод) и станция «Завод „Большевик“» (авторы станции арх. А. Добровольский, Б. Приймак, А. Малиновский, А. Черкасский; автор панно—художник И. Литовченко). Большое количество стекла и цветной керамики придает архитектуре станций легкость и выгодно подчеркивает архитектурные формы. Впервые в мировой практике метростроения при сооружении станции глубокого заложения «Политехнический институт» применены сборные железобетонные конструкции, в результате чего достигнута экономия металла в 15 раз, долговечность сооружения и снижение его стоимости увеличились на 20—25%.

Художественная самодеятельность. В 1963 г. в кружках и коллективах художественной самодеятельности республики участвовало ок. 2,3 млн. чел. В 1963 г. прошли: республиканский смотр художественной самодеятельности, в котором приняло участие ок. 44 тыс. коллективов (1300 тыс. участников); смотр театральных коллективов художественной самодеятельности профсоюзов. В 1963 г. начался смотр-конкурс сельской художественной самодеятельности, посвященный 150-летию со дня рождения Т. Г. Шевченко.

Общественные и культурные контакты с зарубежными странами. В 1963 г. Украинскую ССР посетили 1542 иностранные делегации, группы зарубежных специалистов и ученых, спортивные и художественные коллективы из 110 стран и св. 80 тыс. туристов из 58 стран. В вузах и техникумах республики учится св. 3,5 тыс. иностранных студентов и аспирантов.

В 1963 г. Украину посетили: первый секретарь Национального руководства Единой партии социалистической революции, премьер-министр Революционного правительства Республики Куба Фидель Кастро Рус, генеральный секретарь ЦК Французской КП М. Торез, секретари ЦК КП Чехословакии И. Гендрих и Д. Колдер и др. На Украине побывали парламентские делегации ГДР, РНР, Мексики, Бразилии, Республики Конго (г. Леопольдвиль), правительственные делегации Финляндии, Бирмы и др. Республику посетили делегатки Всемирного конгресса женщин из 7 стран. В 1963 г. на Украине побывало св. 170 зарубежных профсоюзных и рабочих делегаций из 64 стран: СФРЮ, Кубы, Японии и др.

В соответствии с планами культурного и научно-технического сотрудничества между СССР и зарубежными странами Министерство культуры УССР приняло в 1963 г. более 750 членов делегаций, артистических коллективов и групп, солистов, деятелей культуры из 26 стран. В УССР гастролировали: Королевский филармонический оркестр Великобритании, чехословацкий театр кукол, американский театр марионеток, индонезийский ансамбль танца острова Бали, ансамбль «Ритмы Кубы», оркестр радио и телевидения Брно (ЧССР), камерный оркестр США, югославский народный ансамбль «Танец», труппа американского балета, Пирейский театр греческой трагедии и др. Многие артисты и художественные коллективы УССР выезжали на гастроли за границу. С большим успехом прошли гастроли Киевского театра оперы и балета им. Шевченко в СФРЮ, концертных групп и отдельных исполнителей в ГДР, ПНР и на Кубе.

АН УССР приняла в 1963 г. св. 600 зарубежных ученых из 40 стран, Министерство сельского хозяйства УССР и его н.-и. ин-ты — 105 делегаций, групп и отдельных зарубежных представителей.

Значительную работу по расширению и укреплению международных дружеских связей проводит Украинское общество дружбы и культурной связи с зарубежными странами, а также 13 республиканских, 25 областных, 73 городских и районных и сотни первичных отделений советских обществ дружбы с зарубежными странами. Эти общества приняли в 1963 г. десятки зарубежных делегаций, поездов дружбы, туристских групп и ознакомили их с экономическими и культурными достижениями УССР.

В 1963 г., как и в прошлые годы, продолжали укрепляться дружественные связи областей и городов УССР с областями и городами зарубежных стран. Развиваются пограничные связи Львовской и Волынской областей с Жешувским и Люблинским воеводствами ПНР, Закарпатской обл. с Восточно-Словацкой обл. ЧССР и Сабольч-Сатмарской обл. ВНР, Ивано-Франковской и Черновицкой областей с Марамурешской и Сучавской областями РНР. Кроме того, осуществляются местные дружеские связи Винницкой обл. с Келецким воеводством ПНР, Донецкой обл. с Катовицким воеводством ПНР и Магдебургским округом ГДР, Киевской обл. с Краковским воеводством ПНР и Лейпцигским округом ГДР, Кировоградской обл. с Толбухинским округом НРБ, Луганской обл. с Перникским округом НРБ, Одесской обл. с Варненским округом НРБ, Полтавской обл. с Тырновским округом НРБ, Харьковской обл. с Познаньским воеводством ПНР, Херсонской обл. с Коларовградским округом НРБ и областью Зала ВНР, Черкасской обл. с Быдгощским воеводством ПНР. Продолжают развиваться дружеские связи между многими городами Украины и городами зарубежных стран.

В 1963 г. в Киеве работала югославская выставка товаров широкого потребления, выставка предприятий автомобильной пром-сти ВНР; в Одессе — чехословацкая строительная выставка; во Львове — выставка «Ленин в Польше» (из ПНР), и др.

ЭСТОНСКАЯ СОВЕТСКАЯ СОЦИАЛИСТИЧЕСКАЯ РЕСПУБЛИКА

(Эстония, ЭССР)

Общие сведения. Площадь 45,1 тыс. $км^2$. Население 1 259 тыс. чел., средняя плотность населения 27,9 чел. на 1 $км^2$ (на 1 января 1964 г., оценка). Делится на 14 районов. Имеет 33 города и 24 поселка городского типа. Столица — Таллин (320 тыс. жит., на 1 января 1964 г., оценка). Основное население (по переписи 1959 г.) — эстонцы (74,6%); русских—20,1%, финнов — 1,4%, украинцев — 1,3% и др.

Государственный строй. ЭССР — союзная советская социалистическая республика, входящая в состав СССР. Действующая конституция утверждена 25 августа 1940 г. Верховный Совет ЭССР 6-го созыва избран 17 марта 1963 г. в составе 178 депутатов, в т. ч. 61 женщина; 115 членов и кандидатов в члены КПСС; среди депутатов 84 рабочих и колхозника. Председатель Верховного Совета — В. И. Вяляс, заместители — И. Х. Семпер, С.-Р. Г. Тохв. Председатель Президиума Верховного Совета ЭССР — А. А. Мюрисеп, заместители председателя — А. Я. Ансберг, М. А. Клемент, секретарь — Б. С. Толбаст; члены Президиума: А. П. Ва-

дер (с января 1964 г.), Э. К. Виндакс, К. К. Ирд, А. А. Кадастик, В. И. Королева, Э. А. Кулбас, И. Г. Кэбин, В. Э. Лаанмяэ, П. П. Неерот. Председатель Совета Министров — В. П. Клаусон, первый зам. председателя и министр производства и заготовок с. х. продуктов — Э. Г. Тыгурист, зам. председателя и министр иностранных дел — А. К. Грей, зам. председателя — Г. А. Пеллис, зам. председателя и председатель Комитета партийно-государственного контроля ЦК КПЭ и Совета Министров ЭССР — О. О. Меримаа (с января 1964 г.).

ЭССР образует экономический район во главе с Советом народного хозяйства и входит в состав Прибалтийского экономического района СССР.

Коммунистическая партия Эстонии (КПЭ) на 1 января 1964 г. насчитывала 45 230 членов и 4 574 кандидата в члены партии, состоявших в 2592 первичных парторганизациях.

21 января 1963 г. состоялся V пленум ЦК КПЭ, на котором были рассмотрены вопросы о ходе зимовки скота в хозяйствах Пярнуского и Вильяндиского производственных управлений и утвержден состав Комитета партийно-государственного контроля ЦК КПЭ и Совета Министров ЭССР. На VI пленуме ЦК КПЭ, состоявшемся 17 апреля 1963 г., обсуждались мероприятия по обеспечению выполнения годового плана капитального строительства в республике. VII пленум ЦК КПЭ, состоявшийся 9 июля, был посвящен итогам Июньского пленума ЦК КПСС и задачам республиканской партийной организации. 19—20 ноября VIII пленум ЦК КПЭ обсудил вопрос о мероприятиях по подъему экономики отстающих колхозов и совхозов республики.

12 марта в ЦК КПЭ состоялось совещание, посвященное итогам встречи руководителей партии и правительства с деятелями литературы и искусства 7—8 марта в Москве. 29 мая на совещании партийных работников промышленности республики, созванном ЦК КПЭ, обсуждались итоги совещания работников промышленности и строительства РСФСР и работа партийной организации республики по выполнению решений Ноябрьского (1962 г.) пленума ЦК КПСС. Состоянию и мерам по улучшению планирования и обсуждению проекта народнохозяйственного плана республики на 1964—65 гг. и пятилетнего плана на 1966—70 гг. было посвящено состоявшееся 10 июля республиканское собрание партийно-хозяйственного актива. 27 декабря состоялось республиканское собрание партийного актива, посвященное итогам Декабрьского (1963 г.) пленума ЦК КПСС и задачам республиканской партийной организации.

Президиум ЦК КПЭ: А. П. Вадер, К. Г. Вайно, В. И. Вяляс, В. П. Клаусон, И. Г. Кэбин, Л. Н. Ленцман, О. О. Меримаа, А. А. Мюрисеп, Ф. С. Ушанев; кандидаты в члены Президиума — Я. П. Люллеметс, П. П. Неерот, С. Я. Черников. Первый секретарь ЦК КПЭ — И. Г. Кэбин, второй секретарь — А. П. Вадер, секретари — Л. Н. Ленцман, К. Г. Вайно (он же — председатель Бюро ЦК КПЭ по руководству промышленностью и строительством), Ф. С. Ушанев (он же — председатель Бюро ЦК КПЭ по руководству сельским хозяйством), О. О. Меримаа (он же — пред. Комитета партийно-государственного контроля ЦК КПЭ и Совета Министров ЭССР).

Ленинский Коммунистический Союз Молодежи Эстонии (ЛКСМЭ) на 1 января 1964 г. насчитывал 98817 членов, объединенных в 2714 комсомольских организациях.

26 апреля 1963 г. состоялся 6-й пленум ЦК ЛКСМ Эстонии, который обсудил задачи комсомольских организаций по улучшению идейно-политического воспитания среди студенческой молодежи и социалистические обязательства рабочей и сельской молодежи республики на 1963 г. 7-й пленум ЦК ЛКСМЭ, состоявшийся 19 июля, обсудил итоги Июньского пленума ЦК КПСС и 3-го пленума ЦК ВЛКСМ и задачи комсомольских организаций республики по улучшению идеологической работы. 8-й пленум ЦК ЛКСМЭ, состоявшийся 2 октября, был посвящен работе Тартуского городского и Харьюского сельского производственного комитетов ЛКСМЭ по организационно-политическому укреплению первичных комсомольских организаций.

24—25 декабря состоялся 12-й съезд ЛКСМ Эстонии. Съезд заслушал и обсудил отчет ЦК ЛКСМЭ и отчет Ревизионной комиссии ЛКСМЭ, а также избрал новый состав ЦК ЛКСМЭ и Ревизионную комиссию ЛКСМЭ. 25 декабря 1-й пленум ЦК ЛКСМЭ рассмотрел организационные вопросы.

11 марта состоялось собрание комсомольского актива промышленных предприятий и строек республики, в апреле — совещание актива сельских комсомольских организаций.

К концу 1963 г. в соревновании за звание коллектива и ударника коммунистического труда участвовало 80 тыс. юношей и девушек. 15 тыс. комсомольцев входят в отряды «Комсомольского прожектора». Комсомольская организация республики шефствует над строительством 14 важнейших промышленных объектов, среди которых всесоюзные ударные комсомольские стройки — Прибалтийская ГРЭС и химкомбинат в Маарду. Св. 48 тыс. чел. обучалось в школах рабочей и сельской молодежи, на вечерних и заочных отделениях средних спец. учебных заведений и вузов.

Пионерская организация ЭССР на 1 января 1964 г. насчитывала в своих рядах 66 867 пионеров.

Первый секретарь ЦК ЛКСМЭ — Я. П. Люллеметс, второй секретарь — С. П. Зайчиков, секретари Х. Я. Кала и Х. Я. Пуусильд.

Профессиональные союзы на 1 января 1964 г. насчитывали 445 678 членов, объединенных в 3 151 первичной организации. 12—13 сентября 1963 г. проходил 13-й съезд профессиональных союзов Эст. ССР. Председатель Совета профсоюзов ЭССР — П. П. Неерот.

Народное хозяйство. Промышленность. В 1963 г. выпуск промышленной продукции по сравнению с 1962 г. возрос на 11%. Наиболее высокими темпами развивались: химическая пром-сть, выпуск валовой продукции которой по сравнению с 1962 г. увеличился на 11%, топливная пром-сть — на 14%, машиностроение и металлообработка — на 19%, энергетика — на 28%, рыбная пром-сть — на 25%.

Производство важнейших видов промышленной продукции

Виды продукции	1961 г.	1962 г.	1963 г.
Электроэнергия (млрд. *квт-ч*)	3,2	4,2	5,3
Сланцы (млн. *т*)	10,3	11,3	12,9
Газ (млн. *м*³)	445	469	479
Экскаваторы (шт.)	600	704	752
Цемент (тыс. *т*)	313,7	483,5	526
Бумага (тыс. *т*)	94,4	98,9	98,7
Ткани хлопчатобумажные (млн. *м*²)	108,4	111,4	112,9
Ткани льняные (млн. *м*²)	7,0	6,7	6,9
Обувь кожаная (млн. пар)	4,3	4,9	5
Консервы (млн. условных банок)	73	89,6	85
Кондитерские изделия (тыс. *т*)	19,5	21,1	22,9
Мясо (промышл. производство, тыс. *т*)	53,5	53,3	56,7
Масло животное (промышл. производство, тыс. *т*)	15,6	15,4	15,9

В 1963 г. произведено: 615 тыс. *т* минеральных удобрений, 11,4 тыс. *т* формалина, 3,8 тыс. *т* карба-

мидных смол, 4,8 тыс. *т* полифенолов, 4,5 тыс. *т* кормовых дрожжей, 243 тыс. шт. электродвигателей переменного тока мощностью до 100 *квт* и 70 тыс. шт. электродвигателей малой мощности, 3 477 тыс. *квт* ртутных выпрямителей, крупных бетонных и силикатных блоков — 16,8 млн. шт. условного кирпича, 249 тыс. $м^3$ сборных железобетонных конструкций и деталей, 49,3 тыс. $м^3$ фибролитовых плит, 23,4 млн. шт. условных плиток шифера, 126 тыс. $м^3$ минеральной ваты и изделий из нее, 29,7 млн. $м^2$ мягкой кровли. Улов рыбы составил 141 тыс. *т*. В 1963 г. разработано 37 образцов новых типов машин, оборудования, аппаратов и механизмов. Освоено производство 20 новых видов промышленной продукции. На предприятиях республики продолжались работы по механизации трудоемких работ и автоматизации производства, внедрялись передовые технологические процессы. На предприятиях Совнархоза проводились работы по комплексной механизации производственных процессов по транспортировке торфа, по уборке фрезерного торфа пневматическими машинами, по механизации навалки сланца в очистительных забоях. На сланцеперерабатывающем комбинате им. Ленина продолжались работы по автоматизации выгрузки кокса из камер печного цеха и по усовершенствованию генераторов. На Таллинском экскаваторном з-де внедрена механизированная поточная линия сборки редукторов. Внедрены две автоматические линии на Таллинском з-де металлоизделий и др.

Производительность труда в промышленности по сравнению с 1962 г. возросла на 6%. Сверхплановая экономия от снижения себестоимости товарной продукции составила ок. 4 млн. руб.

На Прибалтийской ГРЭС введена в действие мощная турбина в 200 тыс. *квт*, сданы в эксплуатацию 4 котлоагрегата, мощность ГРЭС достигла 1 млн. *квт*. Расширены мощности по производству серной кислоты на Маардуском химкомбинате; лаков и красок на химкомбинате «Флора», закончено строительство цеха формалина на сланцехимическом комбинате «Кивиыли» и ряд объектов из комплекса смолоперерабатывающих цехов на сланцеперерабатывающем комбинате им. Ленина. Закончено строительство ТЭЦ целлюлозно-бумажного комбината им. Кингисеппа; введены в действие 145 *км* высоковольтных линий электропередачи и 2,6 тыс. *км* сельских линий электропередачи. В сланцевой пром-сти завершено строительство двух участков разреза № 1. Закончено строительство цеха торфоизоляционных плит на Тартуском химическом комбинате. Введен на полную мощность шиферный з-д на цементном з-де «Пунане Кунда». Введены в действие: 1-я очередь Нарвской мебельной ф-ки, 2-я очередь цеха древесно-волокнистых плит Пярнуского лесокомбината.

В 1963 г. в нар. х-во внедрено ок. 27 тыс. изобретений и предложений, что дало св. 11 млн. руб. экономии в расчете на год.

Сельское хозяйство. На 1 января 1964 г. в ЭССР было 145 совхозов и 565 колхозов (без рыболовецких артелей).

Несмотря на неблагоприятные погодные условия, труженики с. х-ва добились в 1963 г. увеличения производства зерна, мяса, молока и др. с.-х. продуктов. В 1963 г. колхозами и гос. х-вами произведено 375,4 тыс. *т* зерна, 590 тыс. *т* картофеля, 43 тыс. *т* овощей.

В 1963 г. собрано в среднем с *га*: 12,5 *ц* зерновых (14,0 *ц* озимых и 12,0 *ц* яровых), 130 *ц* картофеля, 218 *ц* зеленой массы кукурузы и 268 *ц* кормовых корнеплодов (в т. ч. сахарной свеклы 150 *ц*). 5,5 тыс. *га* в колхозах и совхозах республики были заняты гибридом кормовой капусты с брюквой, 1 *га* которой дал в 1963 г. более 5 тыс. кормовых единиц.

Распределение посевных площадей сельскохозяйственных культур (по всем категориям хозяйств, тыс. *га*)

Культуры	1953 г.	1961 г.	1962 г.	1963 г.
Вся посевная площадь	886	783	788	783,1
Зерновые и бобовые	451	300	295	315,5
В т. ч. пшеница	115	32	29	21,4
рожь	89	95	81,5	62,5
ячмень	123	91	110,6	141,8
бобовые	3,6	4,7	15,6	17,6
Лен-долгунец	7	8	9	8,6
Картофель	100	97	94	89,0
Кормовые культуры	312	371	385	363,7
В т. ч. кукуруза	—	33	47,6	47,9
сахарная свекла	—	1	7	6,1

Поголовье продуктивного скота по всем категориям хозяйств (тыс. голов, на конец года)

	1953 г.	1961 г.	1962 г.	1963 г.
Крупный рогатый скот	448	532	532	520
В т. ч. коровы	259	306	307	304
Свиньи	308	628	570	533
Овцы	226	257	244	209

На 100 *га* с. -х. угодий в 1963 г. произведено мяса и сала в убойном весе 51 *ц* (на душу населения 76,7 *кг*) и молока 430 *ц* (на душу населения 652 *кг*). В колхозах и совхозах соответственно 33 *ц* и 259 *ц*. Средний удой молока на корову в колхозах и совхозах составил 2352 *кг*. По производству молока лучших результатов добились колхозы и совхозы Пайдеского производственного управления — 351 *ц* на 100 *га* с.-х. угодий и 2932 *кг* на корову.

Производство основных продуктов животноводства по всем категориям хозяйств

	1953 г.	1961 г.	1962 г.	1963 г.
Мясо и сало (в убойном весе, тыс. *т*)	54	98	99	96,0
Молоко (тыс. *т*)	553	831	807	816,1
Яйца (млн. шт.)	151	262	233	224,1

В 1963 г. с. х-во Эстонии получило 1271 трактор, 902 грузовых и специальных автомобиля, 517 зерноуборочных и 297 силосоуборочных комбайнов, 144 свеклоуборочных и 14 картофелеуборочных комбайнов, 284 рядовые жатки, 858 сеялок, 1749 культиваторов, 569 универсальных погрузчиков, 182 доильные установки и др.

В 1963 г. было осушено более 30 тыс. *га* земель. 94% колхозов выплачивают гарантированную денежную оплату. Электрифицированы все совхозы и 99% колхозов.

Важнейшие события в жизни республики (о событиях партийной жизни см. раздел Коммунистическая партия Эстонии).

17 марта 1963 г. в республике состоялись выборы в Верховный Совет ЭССР, а также в городские, районные и сельские Советы депутатов трудящихся. В выборах в Верховный Совет ЭССР приняли участие 99,55% избирателей. В местные Советы депутатов трудящихся избраны 11 863 депутата, в т. ч. 5308 женщин; 4517 членов и кандидатов в члены партии, среди избранных депутатов 7303 рабочих и колхозника.

18—19 апреля на 1-й сессии Верховного Совета ЭССР 6-го созыва был избран Президиум Верховного Совета ЭССР, образовано правительство ЭССР — Со-

вет Министров ЭССР и избрано 8 постоянных комиссий Верховного Совета ЭССР. На сессии было принято постановление о дальнейшем улучшении бытового обслуживания населения. 16—17 октября 2-я сессия Верховного Совета обсудила меры по улучшению культурно-воспитательной работы среди населения ЭССР.

За пять лет семилетки производство промышленной продукции в республике возросло в 1,7 раза вместо 1,5 раза, согласно контрольным цифрам. В сентябре ЦК КПСС и Совет Министров СССР поздравили ЦК КПЭ, Совет Министров ЭССР и всех трудящихся республики с большой трудовой победой — выполнением взятых обязательств по продаже зерна государству.

В 1963 г. за счет гос. средств, а также городским населением за свой счет и с помощью гос. кредита построено жилых домов общей площадью 550 тыс. $м^2$. Кроме того, колхозниками и сельской интеллигенцией построено 250 жилых домов. В республике построено 17 общеобразовательных школ, почти на 9 тыс. мест, детских дошкольных учреждений на 2,7 тыс. мест.

В движении за коммунистический труд участвует более 180 тыс. чел.

В течение года состоялся ряд важных совещаний: 26—27 марта — республиканская теоретическая конференция по вопросу коммунистического воспитания учащейся молодежи; 9—10 апреля — республиканское совещание работников с. х-ва, на котором обсуждались итоги работы за 1962 г. и задачи работников с. х-ва республики по дальнейшему развитию с.-х. производства в 1963 г. 2 июня — республиканское совещание творческой интеллигенции; 5 июня — 1-й республиканский съезд научно-технических обществ; 14 июня — 2-е республиканское совещание передовиков движения за коммунистический труд; 9 октября — 1-й республиканский съезд Всесоюзного общества изобретателей и рационализаторов; 11—12 октября проходил съезд женщин Эст. ССР. 22 марта в республике широко отмечалось 75-летие со дня рождения выдающегося деятеля КП Эстонии В. Кингисеппа. В мае — июне проходила неделя молдавского искусства.

В 1963 г. рыбаку колхоза «Нымокуде партизан» (Пярнуский р-н) М. Оаду и капитану теплохода П. Рохтлаану присвоено звание Героя Социалистического Труда.

Академия наук ЭССР на 1 января 1964 г. насчитывала 20 академиков и 24 члена-корреспондента. Президент академии — И. Г. Эйхфельд. В 1963 г. при Президиуме АН ЭССР было создано специальное конструкторское бюро с экспериментальной мастерской для конструктивного оформления и изготовления уникальной научной аппаратуры и приборов, разработанных в ин-тах АН; при Таллинском ботаническом саде создан Лесной питомник, в Ин-те кибернетики — лаборатория вычислительной техники на правах сектора, в Ин-те экономики — экономико-математический сектор. В Ин-те языка и литературы объединены сектор литературного языка и сектор диалектологии в сектор исследования языка; в Ин-те экономики—сектор экономики торговли и сектор экономики транспорта в сектор экономики транспорта и торговли. В 1963 г. Ин-т экспериментальной и клинической медицины АН ЭССР передан в АМН СССР, Ин-т строительства и строительных материалов — в Гос. комитет по промышленности строительных материалов при Госстрое СССР, Этнографический и Исторический музеи АН ЭССР переданы Министерству культуры ЭССР, сектор леса Ин-та зоологии и ботаники АН ЭССР — главному управлению лесного хозяйства и охраны природы Совета Министров ЭССР. Ин-т энергетики был реорганизован в Ин-т термофизики и электрофизики.

В 1963 г. велись исследования по 49 основным научным проблемам, включавшим 152 темы. В 1963 г. были проведены 2 общих собрания АН ЭССР: 27—28 марта (годичное собрание) и 31 июля, посвященное итогам Июльского пленума ЦК КПСС. В 1963 г. в научных учреждениях республики состоялись научные сессии, конференции и совещания: в феврале — конференция по вопросам автоматики, приборостроения, автоматизации производственных процессов, технологии машиностроения, экономики и организации производства (при участии 138 организаций ЭССР и других союзных республик); в мае — конференция по вопросам истории, экономики, языка и литературы стран Скандинавии и Финляндии; в июне — языковедческая конференция, посвященная 90-летию со дня рождения академика АН ЭССР И. Вески; 24 июня — 2 июля — летняя гравитационная школа и семинар по вопросам теории элементарных частиц; в июле — 2-я выездная палеоэкологическая сессия; в сентябре — Всесоюзный семинар по теме: «Обмен опытом по производству и применению силикальцита»; в октябре — конференция по обсуждению проектов Гражданского и Гражданского процессуального кодексов ЭССР; в ноябре — ин-тами истории АН Прибалтийских республик и Белоруссии в Таллине была проведена конференция по вопросам истории первого периода Великой Отечественной войны в Прибалтике и Белоруссии; в ноябре состоялось совещание по вопросам перспективного размещения производительных сил и использования природных ресурсов в Прибалтийском экономическом районе; в декабре — 10-я научная сессия по вопросам гигиены труда в сланцевой пром-сти; в декабре Литературным музеем им. Крейцвальда была проведена традиционная научная конференция «День Крейцвальда».

В 1963 г. ученые Эстонии принимали участие в работе 1-го Международного симпозиума по гистохимии в Варшаве, Международной конференции по динамике кристаллической решетки в Копенгагене, Международной конференции по люминесценции в Торуне (ПНР) и Генеральной Ассамблеи Международного союза чистой и прикладной физики в Варшаве, конгресса Психоневрологического общества в Дрездене (ГДР), 11-го Международного коллоквиума по спектроскопии в Белграде, конгресса венгерских этнографов в Будапеште, 1-го европейского Конгресса по спортивной медицине в Праге, конференции по изучению переработки сланцев в Швеции и Международной летней школы по теоретической физике в ун-те Гренобля (Франция).

В 1963 г. АН ЭССР были изданы: «История Эстонской ССР», т. 2; монографии: В. Мяльк «Роль Общества эстонских литераторов в развитии эстонской фольклористики», Э. Яанвярк «Рабочий класс Советской Эстонии и развитие промышленности республики (1945—1950 гг.)» и Я. Эйларт «Понтический и понтосарматический элемент во флоре Эстонии»; «Исследование природы Дальнего Востока» (на рус. яз.); «Эстонские сказания о богатырях и великанах», т. 2, «Девяносто» (к 90-летию И. Вески); «Методы подготовки информации для станков с программным управлением» (на рус. яз.); «Трихомоноз урогенитального тракта» (на рус. яз.) и др.

Книжный фонд Центральной библиотеки АН ЭССР на 1 января 1964 г. составлял ок. 1 млн. 240 тыс. экз. Библиотека ведет книгообмен с 364 научными учреждениями в 37 странах.

В 1963 г. президенту АН ЭССР И. Эйхфельду присвоено звание Героя Социалистического Труда.

29 января скончалась А. Томингас, академик АН ЭССР.

Культурная жизнь. Художественная литература и литературоведение. В 1963 г. вышел новый роман П. Куусберга «Случай с Андресом Лапетусом», посвященный современности, проблемам, связанным с культом личности. Роман «Прощай, желтый кот» — первая книга молодого автора, студента ТГУ И. Унта, посвящена жизни школьников. Изданы сборники рассказов молодых авторов: Ю. Саара «Цветная мысль», А. Валтона «Странное желание», Э. Маасика «На дорогах семи деревень»; публицистическая путевая книга Ю. Смуула «Японское море, декабрь», путевые заметки Л. Промет и Р. Парве «Встреча с Марианной», поэмы и сб. стихов В. Бээкмана «Свет восточной Европы» и Х. Суйслепа «По следам Большой Медведицы», стихи А. Санга «Хлеб и поцелуй», сборники произведений молодых авторов Х. Муллер, Р. Риммела и А. Суумана из серии «Молодые авторы 1963 года» и др. Из книг детской литературы вышли повести С. Раннамаа «Приемная мать», В. Рушкиса «Покорители Метсайыги», Э. Нийт «Рассказы о Пилле-Рийн», Х. Вяли «Колумбус земли Колумбуса», стихи для детей Х. Юриссон «Солнце льет свои лучи» и др. Продолжалось издание произведений Э. Борихеэ и И. Семпера, издан т. 1 «Сочинений» Х. Леберехта и т. 1—2 «Сочинений» М. Рауда. Из ли-

тературоведческих трудов изданы статьи П. Вийдинга «Жизнь и поэзия», речи, статьи и миниатюры Ю. Смула «Когда погода нелетная», О. Йыги «Литературные координаты», Э. Сыгеля «По страницам истории литературы» и др. Продолжалось опубликование кратких монографических исследований о творчестве эстонских писателей (Р. Алекырс «Эрнст Петерсон-Сяргава»).

Издавались произведения писателей братских республик и зарубежных стран.

На 1 января 1964 г. Союз писателей ЭССР насчитывал 91 члена.

23 мая скончался нар. писатель ЭССР А. Якобсон.

Театр. Драм. театры республики осуществили 58 новых постановок, среди них: «Гуси» Э. Раннета, «Авария» В. Панта (реж. И. Таммур) и «Венская почтовая марка» А. Лийвеса (реж. Г. Кильгас) в театре им. Кингисеппа; «Брат Хэнн и его брат» А. Кицберга (реж. Э. Тоона), «Катрина» Л. Вахер (реж. А. Сатс) в театре «Угала» в Вильянди; «Братья Карамазовы» по роману Ф. Достоевского в Русском драм. театре (реж. Н. Паркалаб).

16 ноября — 15 декабря состоялся 1-й республиканский месячник театральной пропаганды. В течение месячника театрами республики показано 306 спектаклей, которые посетили 113 тыс. зрителей.

В 1963 г. театр им. Кингисеппа гастролировал в Москве и Ленинграде, Гос. русский драм. театр — в Минске, Иванове, Владимире и Риге. В 1963 г. театрами республики обслужено было 1,2 млн. зрителей.

Музыка. В 1963 г. музыкальными театрами было осуществлено 14 новых постановок. Гос. акад. театр оперы и балета «Эстония» поставил оперу «Отелло» Дж. Верди (постановка П. Мяги, дирижер Н. Ярви), оперетту «Моя прекрасная леди» Ф. Лоу (постановка В. Пансо, дирижер Х. Орусаар); театр «Ванемуйне»— балет «Паганини» на музыку С. Рахманинова (постановка И. Урбель, дирижер Я. Харгель), оперу венгерского композитора З. Кодая «Янош Хари» (постановка К. Ирда, дирижер Э. Кылар) и др.

В 1963 г. написаны и исполнены новые симфонические произведения: «Лунная оратория» Э. Тамберга (на текст Я. Кросса), симфоническая картина «Тени» Л. Вээво, 2-я симфония А. Гаршнека, «Perpetuum mobile» для симфонического оркестра А. Пярта, концерт для скрипки и камерного оркестра Я. Ряэтса. В области камерной и инструментальной музыки были созданы: «Пассакалья» и 4-я соната для органа А. Каринди, вариации для фортепьяно У. Найссоо, «Раздумье» для органа и цикл фортепьянных пьес Э. Арро, сонатина № 4 для фортепьяно и симфониетта для самодеятельного симфонического оркестра В. Реймана, сонатина № 2 для фортепьяно Я. Коха, цикл миниатюр для голоса и фортепьяно «Букетик звезд» В. Тормиса (на текст А. Суумана). Циклы романсов написали Э. Мяги и Л. Нормет.

В феврале, апреле и мае проходили творческие встречи эстонских композиторов с композиторами Ленинграда, Литвы и Молдавии. 23—26 ноября состоялся пленум правления Союза композиторов ЭССР, посвященный симфонической музыке. На пленуме присутствовали композиторы Москвы, Ленинграда, Киева, Вильнюса, Риги и Казани. В апреле состоялся месячник советской музыки; 15—23 июня прошла 3-я музыкальная весна. Впервые в весне принимали участие солисты из братских республик и зарубежных стран.

Союз композиторов ЭССР на 1 января 1964 г. насчитывал 58 членов.

28 октября скончался нар. арт. ЭССР композитор М. Саар, 21 ноября — композитор и пианист, нар. арт. ЭССР проф. П. Лемба.

В 1963 г. композитору В. Каппу присвоено звание нар. арт. ЭССР.

Кино. Киностудией «Таллинфильм» в 1963 г. выпущены: полнометражный художественный фильм «Оглянись в пути» (реж. К. Кийск), цветная широкоэкранная кинокомедия «Укротители велосипедов» (реж. Ю. Кун) и короткометражный художественный фильм «Розовая шляпа» (реж. В. Кяспер). Вышли короткометражные цветные кукольные фильмы «Так точно» и «Талант». Выпущено 40 киножурналов и 4 короткометражных документальных фильма: «Частица родной земли», «Наша школа» и цветные документальные фильмы «Под созвездием дружбы» и «Вчера, сегодня, завтра»; 3 научно-популярных фильма: «Плод упорного труда», цветные фильмы «Будни одной экспедиции», «Цветущие камни» и 2 учебных фильма. На эст. яз. дублировано 12 художественных фильмов и 60 частей научно-популярных фильмов. На Международном кинофестивале фильмов по авиации и астронавтике в Довиле (Франция) кукольный фильм «Отть в космосе» (реж. Э. Туганов) получил спец. приз. На смотре художественных фильмов Прибалтики и Белоруссии 1-е место и переходящий приз «Большой Янтарь» получил фильм «Ледоход» (реж. К. Кийск), а документальные фильмы — кубок.

На 1 января 1964 г. Союз работников кинематографии ЭССР насчитывал 61 члена.

На 1 января 1964 г. насчитывалось 1 209 киноустановок, из них 480 установок гос. и профсоюзной киносети. За 1963 г. обслужено 22,7 млн. зрителей.

Изобразительные искусства. Значительным событием художественной жизни республики явились выставка «Советская Эстония работает и строится» и республиканская художественная выставка в Таллине, посвященная 46-й годовщине Великой Октябрьской социалистической революции. На первой выставке экспонировалось более 200 произведений живописи, графики и скульптуры 87 авторов, в т. ч. в разделе живописи «Рабочие машиностроительного завода» В. Лойка, «Доярки» Л. Микко и др.; в разделе графики — «Мелиораторы» П. Уласа; скульптура «Трактористы» Ю. Эскель и др. Среди произведений, экспонированных на республиканской выставке, произведения живописи — «Смена» В. Каррруса, «Строители Таллина» О. Терри, графические листы «Картина золотой свадьбы» В. Толли, скульптура А. Эскеля «Виолончелист» и др.

В 1963 г. были организованы: в Таллине — весенняя выставка таллинских художников, где экспонировалось ок. 270 произведений 100 авторов, персональные выставки К. Лийманда и Л. Микко, выставка художников кино, театра и телевидения, выставка графики и скульптуры, выставка осенних цветов и декоративной скульптуры и др.; в Тарту — выставка графики Э. Окаса, персональные выставки Р. Сеппа и В. Ормиссона, выставка эстонской скульптуры и акварелей, выставка произведений тартуских художников и др. В республике демонстрировались: выставки литовского художника К. Шклерюса и латышского художника В. Пурвита, выставки графики Советской Литвы и живописи Латв. ССР, выставка изобразительного искусства Молд. ССР, выставки графики художника Л. Ильиной (Кирг. ССР) и произведений Кукрыниксов и др. Произведения эстонских художников экспонировались в Москве, Ленинграде, Харькове, Киеве, Курске, Куйбышеве, Риге, Елгаве, Лиепае, в Варшаве и Ростоке (ГДР). В апреле состоялась традиционная неделя изобразительного искусства.

В 1963 г. звание нар. художника СССР присвоено Э. Окасу, звание нар. художника ЭССР — Э. Эйнману, Я. Енсену, П. Лухтэйну.

Союз советских художников ЭССР на 1 января 1964 г. насчитывал 310 членов и Союз архитекторов — 177 членов.

Художественная самодеятельность. В республике имеется 11 народных театров, 4 ансамбля народного танца, 6 народных оркестров, 4 народных хора, 5 заслуженных хоров, один народный коллектив цирка, эстрады и акробатики, 8,2 тыс. коллективов художественной самодеятельности, объединяющих 113 тыс. участников.

18—23 июня в Таллине был проведен последний тур республиканского смотра художественной самодеятельности профсоюзов, в котором приняло участие ок. 9 тыс. чел. 11—15 июня в Таллине состоялся второй тур 4-й республиканской театральной весны самодеятельных народных театров. Премии были присуждены: народным театрам Отепяского городского дома культуры, Тартуского дома культуры ЭСПС и Нарвского Дворца культуры им. Герасимова. 20 и 21 июля в Таллине состоялся первый республиканский праздник народного танца. В апреле в Таллине была организована выставка произведений самодеятельного художника П. Камма, в июле — республиканская художественная выставка самодеятельного изобразительного и прикладного искусства.

Общественные и культурные контакты с зарубежными странами. В 1963 г. ЭССР посетило ок. 150 делегаций и групп из 27 стран. ЭССР посетили: первый секретарь ЦК Монгольской народной партии и председатель Совета Министров МНР Ю. Цеденбал, деятели КП Великобритании, председатель КП Дании К. Есперсен, члены ЦК КП Италии, группа членов парламента Финляндии, делегация женщин Исландии, группа идеологических работников Кубы, делегация строителей северной Норвегии, группа молодежи Мексики и Аргентины и др. С производством силикальцита в республике познакомились специалисты из Италии, Англии, Финляндии и Австрии, с работой деревообрабатывающих комбинатов — специалисты из Финляндии. В эстонских пионерских лагерях отдыхали пионеры из Финляндии и Швеции. ЭССР посетили сотни эстонцев, проживающих в зарубежных странах. Эстонские туристы побывали в ЧССР, ГДР, НРБ, ВНР, Швеции, Финляндии, на Кубе и др. странах.

В апреле состоялись в республике дни венгерской культуры, в декабре — чехословацкой культуры.

В республике проходили гастроли болгарских и польских эстрадных групп, ансамбля песни и танцев Индонезии, ансамбля «Танец» (СФРЮ), ансамбля народного искусства «Кийкурит» Финляндии, Гевандхауз -квартета ГДР, струнного квартета им. Сметаны (ЧССР), а также артистов из 15 стран. Нар. арт. СССР Т. Куузик выступал в ПНР, ВНР, РНР и Финляндии. В ГДР гастролировали солисты балета Гос. акад. театра оперы и балета «Эстония», в Финляндии — солисты гос. филармонии Эст. ССР, инструментальные ансамбли под упр. Э. Лаансоо и У. Найссоо, женский вокальный ансамбль «Лайне». В Ростоке (ГДР) выступал солист Гос. акад. мужского хора К. Рястас и др. В ноябре в Таллине работала выставка машин пластмассовой пром-сти ВНР. Эстонские промышленные организации принимали участие во многих международных ярмарках.

Часть II

ЗАРУБЕЖНЫЕ ГОСУДАРСТВА, НЕСАМОУПРАВЛЯЮЩИЕСЯ ТЕРРИТОРИИ И КОЛОНИИ

АВСТРАЛИЙСКИЙ СОЮЗ

Общие сведения. Австралийский Союз — государство, расположенное на Австралийском материке, о-ве Тасмания и ряде других более мелких островов. Входит в Содружество, возглавляемое Великобританией. Площадь — 7,7 млн. *км*^{2}. Население (ноябрь 1963 г.) — 11 млн. чел., в том числе около 40 тыс. аборигенов. Столица — Канберра (71 тыс. жит.). Крупнейшие города (июнь 1962 г.): Сидней — 2216 тыс. жит., Мельбурн — 1956 тыс. жит., Брисбен — 635 тыс. жит.

Австралийский Союз владеет колонией Папуа (ю.-в. часть Новой Гвинеи, площадь — 234 тыс. *км*^{2}, нас.— ок. 0,7 млн. чел.) и о-вами Норфолк (нас.— 1 тыс. чел.), Кокосовые (Килинг, нас.— 0,9 тыс. чел.), Кристмас (Рождества, в Индийском океане, нас.— 2,7 тыс. чел.). Осуществляет управление подопечной территорией ООН Новая Гвинея (с.-в. часть Новой Гвинеи и ряд о-вов, площада — 236 тыс. *км*^{2}, население — ок. 1,5 млн. чел.) и о-вом Науру (население — ок. 4,5 тыс. чел., с 1946 г. совместная опека Великобритании, Австралийского Союза и Новой Зеландии). Язык подавляющей части населения и официальный язык — английский.

Государственный строй. Глава государства — английский король (с 1952 г.— королева Елизавета II), представляемый генерал-губернатором (виконт де Л'Айл энд Дадли). Высший законодательный орган — двухпалатный парламент. В палате представителей (после выборов 1963 г.) коалиция Либеральной и Аграрной партий имеет 72 места, Лейбористская партия — 52. В сенате либерально-аграрная коалиция имеет 31 место, лейбористы — 27, Демократическая лейбористская партия — 1; один сенатор — независимый. У власти с декабря 1949 г. находится правительство либерально-аграрной коалиции во главе с Р. Мензисом; заместитель премьер-министра и министр торговли — Дж. Макюэн (аграрий), министр иностранных дел — П. Хезлак (с апреля 1964 г.).

Политические партии и профессиональные союзы. Либеральная партия. Крупнейшая буржуазная партия. Оформилась в 1944 г. Лидер — Р. Мензис. Аграрная партия. Осн. в 1916 г. Выражает интересы крупных землевладельцев и скотоводов, а также связанных с с. х-вом групп финансового капитала. Лидер — Дж. Макюэн. Лейбористская партия. Возникла в 90-х гг. 19 в. Лидер — А. Колуэлл. Демократическая лейбористская партия. Возникла в 1955—58 гг. из крайне правых элементов, вышедших или исключенных из Лейбористской партии. Коммунистическая партия Австралии. Осн. в 1920 г. Председатель — Р. Диксон. Генеральный секретарь — Л. Шарки. Партия издает еженедельные газеты «Трибюн» (Сидней), «Гардиан» (Мельбурн), «Гардиан» (Брисбен), а также ежемесячный журнал «Коммюнист ревью».

В Австралии насчитывается 347 профсоюзов с 1950 тыс. членов. Крупнейший профсоюзный центр страны — Австралийский совет профсоюзов (АСП). Объединяет большинство профсоюзов, входит в МКСП. Президент — А. Монк. Союз австралийских рабочих. Насчитывает св. 250 тыс. членов. Президент — Г. Девис.

Экономика. В 1962/63 г. в большинстве отраслей обрабатывающей пром-сти наблюдался рост производства. Произошло некоторое сокращение числа безработных. Стоимость валовой продукции с. х-ва достигла самого высокого в послевоенные годы уровня. Тем не менее для экономики по-прежнему была характерна неустойчивость.

Добыча полезных ископаемых и производство некоторых видов промышленной продукции

Виды продукции	Единица измерения	1961/62 г.	1962/63 г. *
Каменный уголь	млн. *т*	24,4	24,3
Бурый уголь	» »	16,7	17,8
Чугун	тыс. *т*	3380	3399
Сталь	» »	4076	4254
Свинец	» »	231	286
Цинк	» »	154	176
Медь	» »	64	85
Цемент	» »	2809	2946
Золото	тыс. унций	1036	1006
Электроэнергия	млрд. *квт-ч*	26,3	29,2
Электромоторы	тыс. шт.	1700	1907
Холодильники	» »	209	205
Телевизоры	» »	295	293
Серная кислота	тыс. *т*	1136	1249
Суперфосфат	»	2591	2862

* Оценка.

В течение года производственные мощности по производству алюминия увеличились на предприятиях в Белл-Бей (Тасмания) с 35 до 52 тыс. *т* и в Порт-Генри (Виктория) с 20 до 40 тыс. *т*. Вступил в строй 1-й в Австралии крупный завод по производству смазочных масел в Куинане мощностью в 100 тыс. *т* в год. В штате Квинсленд открыты новые месторождения нефти. В июле 1963 г. вступила в строй крупная плотина на р. Орд (Зап. Австралия), с помощью которой будет орошаться ок. 100 тыс. *га* земель.

На март 1963 г. насчитывалось (млн. голов): овец — 158,7, крупного рогатого скота — 18,5 (в т. ч. молочных коров — 5,1), лошадей — 0,6, свиней — 1,4. В 1962/63 г. произведено (тыс. *т*): шерсти (на базе немытой) — 754, мяса — 1640, масла — 202, сыра —58.

Посевная площадь и сбор с.-х. культур

	Площадь (тыс. га)		Сбор (тыс. т)	
	1962 г.	1963 г.	1962 г.	1963 г.
Пшеница	5958	6644	6727	8353
Овес	1253	1332	1000	1248
Ячмень	964	820	941	898
Кукуруза	85	86	186	178
Сахарный тростник (сахар-сырец)			1413	1880

В 1962/63 г. экспорт — 1076,9 млн. австрал. ф., импорт — 1081,4 (в 1961/62 г. соответственно — 1077,3 и 884,8). Доля (%) в экспорте: Великобритании — 18,9, стран ЕЭС — 15,5, Японии — 16,6, США — 13,5; в импорте соответственно — 30,4; 11; 6,1; 21,2.

Денежная единица — австралийский фунт. По курсу Госбанка СССР на 1 января 1964 г. равен 2,01 руб. *И. Л.*

Важнейшие события. Воспользовавшись благоприятно складывавшейся экономической конъюнктурой, правительство назначило парламентские выборы на 30 ноября 1963 г. (на год раньше срока). В результате выборов либерально-аграрной коалиции удалось обеспечить себе значительное большинство в новом составе парламента. За правительственную коалицию подано св. 45% голосов, за Лейбористскую партию — 44,7%, за Демократическую лейбористскую партию — 7,5%.

В феврале был образован Комитет обороны в составе премьер-министра, его заместителя и министров обороны и иностранных дел. В мае Мензис объявил, что правительство намерено израсходовать в 1963—68 гг. на военные цели 1307 млн. австрал. ф. (примерно на 206 млн. больше, чем за предшествующее пятилетие). Правительство аргументировало это решение «напряженностью обстановки в Юго-Восточной Азии». 18 июля в р-не Айрон-Рейндж (Сев. Квинсленд) австралийскими вооруженными силами была осуществлена имитация взрыва ядерной бомбы (взрыв большого количества сильного взрывчатого вещества). В марте—апреле ок. ¼ всех ВМС Австралии принимало участие в маневрах Содружества в водах Юго-Восточной Азии. В августе на побережье Квинсленда состоялись крупные маневры с участием австралийских, английских и новозеландских ВМС.

Лейбористская партия по основным вопросам поддерживала правительство. Чрезвычайная конференция (март) после бурных дебатов незначительным большинством (19 против 17) выразила согласие на постройку американской военно-коммуникационной радиобазы в Зап. Австралии. На очередной конференции (июль—август) правому руководству удалось добиться фактического отказа от выдвигавшегося ранее требования о превращении Австралии и всего Юж. полушария в безатомную зону и требования о выводе австрал. войск из Малайи.

В течение года состоялись две общенациональные забастовки докеров (март и май). В октябре бастовали трамвайщики, железнодорожники, рабочие авиационной пром-сти (св. 30 тыс. чел.); почти полностью была прекращена работа на крупнейших в стране металлургических предприятиях в Ньюкасле.

В марте состоялась конференция сторонников мира в штате Квинсленд, на которой присутствовало св. 300 чел. В апреле был проведен «марш мира» в штате Новый Южный Уэльс, в июле — в штате Виктория. В сентябре съезд АСП одобрил совместное заявление АСП и Новозеландской федерации труда с протестом против французских планов проведения ядерных испытаний в юго-зап. части Тихого океана. В августе в Сиднее прошла демонстрация за ядерное разоружение, в которой приняло участие ок. 7 тыс. чел. В октябре Австралию посетила делегация Советского комитета защиты мира.

В марте пленум ЦК КПА решительно высказался в поддержку линии КПСС в вопросах международного коммунистического движения.

Внешняя политика. Во внешней политике основное место занимали вопросы, связанные с усилением военно-политического сотрудничества между Австралией и США и с положением в Юго-Восточной Азии. В марте военно-морской министр Гортон посетил Соединенные Штаты, где вел переговоры о дальнейшей унификации вооружений. 9 мая Г. Баруик и посол США в Австралии У. Бэттл подписали в Канберре соглашение о сооружении американской коммуникационной радиобазы в Зап. Австралии. В августе было официально объявлено о проведении в будущем совместных американо-англо-австралийских военно-исследовательских работ по антиракетным средствам на полигоне Вумера (Центр. Австралия).

В сентябре Баруик вел переговоры в Джакарте с президентом Сукарно по вопросу о Федерации Малайзии. Австрало-индонезийские отношения обострились в связи с позицией австралийского правительства, которое заявило, что его военные обязательства в отношении Малайи будут распространяться на всю Малайзию и австралийские войска останутся на территории новой Федерации. 25 сентября Р. Мензис заявил в парламенте, что австралийские силы будут в случае необходимости сражаться на Сев. Калимантане.

В феврале — марте в Австралии с 5-недельным визитом находилась королева Елизавета II. В апреле Баруик участвовал в проходившем в Париже совещании представителей стран СЕАТО. В июне—июле Мензис посетил Лондон, Вашингтон и Оттаву. *И. Лебедев.*

Культурная жизнь. Литература. В 1963 г. атаки на демократическую тенденцию в австралийской литературе в таких ведущих литературных журналах, как «Острейлиан бук ревью», «Квадрант» и мн. др., сопровождались кампанией низкопробной лести в адрес антигуманистической литературы, гл. обр. американской. Почти в каждой рецензии на вышедшие в свет романы антигуманистического направления защищается концепция одинокого человека, отшельника без каких-либо общественных чувств. Подражание излюбленному персонажу многих современных американских антигуманистических романов сказалось в последнем произведении превозносимого критикой молодого австралийского романиста и поэта Р. Стоу «Турмалин». Однако, несмотря на усиленную идеологическую кампанию в пользу антиреализма и антигуманизма, интерес публики к произведениям этого рода упал. Так, две пьесы ведущего романиста-антиреалиста П. Уайта, поставленные в 1963 г.,— «Сезон в Сарсанарилла» и «Веселый человек» — посещались мало.

В противоположность этому реалистическая литература пользовалась в 1963 г. растущей поддержкой со стороны читателей. В 1963 г. таких произведений было издано намного больше, чем в 1962 г. Золотая медаль за лучшее австралийское прозаическое произведение была присуждена Дж. Моррисону за сборник рассказов «Двадцать три» (обладателем этой медали в 1962 г. был П. Уайт). В 1963 г. писателями и читателями различных политических взглядов широко отмечалось 80-летие выдающейся писательницы-реалистки К. С. Причард, к-рая опубликовала автобиографическую книгу «Дитя урагана».

В 1963 г. вышли в свет: «В моем собственном сердце» А. Маршалла, 3-е произведение из его автобиографической серии, «Человек, чье имя было—грязь» Г. Кейси, юмористический роман «Хоптон Хайт» Б. Джеймса, «Человек смешанной расы» Л. Манна, первый роман Д. Крика «Площадь Мартина», одобрительно встреченный критикой и читателями. Выдающимся романом года, пожалуй, следует признать роман «Вниз у доков» писательницы Крайены Рохан (умерла в 1963 г., не дожив до 30 лет). Среди сборников коротких рассказов, опубликованных в 1963 г., следует отметить книгу Ф. Харди «Легенды долины Бенсона», сборник «Больше чем жизнь» К. Херберта. В 1963 г. было издано также немало значительных антологий коротких рассказов. В их числе — «Столетие австралийского короткого рассказа» под ред. С. Хэдграфта, «Австралийские короткие рассказы» под ред. Б. Джеймса, «Австралийский диалект», составитель — Х. П. Хевелтайн. Из литературных произведений 1963 г. интерес представляют описание Д. Праутом жизни Г. Лоусона и вклад Б. Уопнана в изучение австралийского фольклора—«Скажите им, что я смело встретил смерть». Издание тома поэм «Что ново-

го о народе?» поэтесс Д. Хьюитт и М. Лилли было встречено с большим сочувствием. Другие ведущие поэты, принадлежащие к гуманистическому течению, опубликовали свои произведения в периодических изданиях. Среди них — Д. Кеванс и Дж. Мэнифолд, который написал несколько взволнованных поэм о своей поездке в СССР в ноябре 1963 г.

Дж. Уотен.

Театр. Постановки 1963 г. в театрах Сиднея типичны для других крупных городов Австралии. На развитии театрального искусства благотворно сказывается деятельность Австралийского елизаветинского театрального фонда. Репертуар театра «Олд тоут» состоял из пьес «Вишневый сад» А. Чехова, «Гамлет» У. Шекспира, «Поджигатели» М. Фриша и «Лысая певица» Э. Йонеско, «Повеса западного мира» Дж. М. Синга. Недостатком репертуара этого театра было отсутствие пьес австралийских авторов. Австралийский елизаветинский театральный фонд успешно провел оперный сезон. Были поставлены с привлечением австралийских солистов: «Фиделио» Бетховена, «Богема» Пуччини, «Фауст» Гуно, «Женитьба Фигаро» Моцарта, «Летучая мышь» Штрауса. Выдающимся событием в деятельности Фонда был показ балета в исполнении танцоров-аборигенов. Исполнение танцев свидетельствовало об удивительной артистичности коренного населения. Другим шагом в области театральной жизни, предпринятым Фондом в 1963 г., было создание «Лэнч-ауэ тиэтр», т. е. театра, работающего в часы обеденного перерыва. В этот час в городском театре ставились короткие пьесы, входная плата — очень небольшая. Это начинание было успешным и получило распространение.

Дж. К. Уильямсон, крупный коммерческий антрепренер, поставил две австралийские пьесы «Сезон в Сарсапарилла» П. Уайта (рассказывает о жизни обитателей одной улицы, герои принадлежат к среднему классу) и музыкальный спектакль «Сентиментальный парень» по мотивам поэм Дж. К. Дениса. Однако в основном репертуар коммерческого театра в Австралии составляют гл. обр. пьесы низкого качества. Большую роль в театральной жизни Австралии играют любительские театры. Они имеют твердую репутацию и признание. Следует особо отметить «Нью тиэтр», один из ведущих любительских театров в Сиднее (победитель 1962 и 1963 гг. на фестивале австралийской драмы Совета по делам искусств). В 1963 г. театр показал пьесы: «Стена», инсценировка М. Лэмпелла по роману Дж. Херси, «Женитьба» Гоголя, «Наши „дорогие" родственники» — австралийский фарс Моны Брэнд, «Операция оливковая ветвь» Ю. Маккола и «Тростниковая река» — австралийская народная драма Д. Дайамонда. Следует отметить глубокое воздействие на австралийский театр первоклассных заокеанских трупп и отдельных артистов. В 1963 г. в Австралии гастролировал лондонский театр «Сэдлерс-Уэллс», показавший изумительную постановку оперетты Ж. Оффенбаха «Орфей в аду», грузинские танцоры, франц. мим Марсель Марсо.

М. Хэмпсон.

Музыка. Наибольшим успехом у австралийской публики пользуется оркестровая музыка. Билеты на серии оркестровых концертов (5 серий по 10 концертов каждая) были распроданы еще до начала сезона. В 1963 г. постоянным дирижером Сиднейского симфонического оркестра стал знаменитый негритянский дирижер Д. Диксон. В программе оркестра в основном произведения классики. Сольные концерты (вокалистов и инструменталистов) даются почти исключительно силами иностранных артистов. Общество «Мюзика вива» с большим успехом организует гастроли всемирно известных камерных коллективов. Существует довольно много маленьких музыкальных обществ: общества Шуберта, Моцарта, Бартока, Бриттена, филиал Международного общества современной музыки и возникшее совсем недавно Музыковедческое общество. Однако эти многочисленные общества охватывают сравнительно небольшое число людей. Наблюдается значительный рост интереса к народной музыке, впервые можно видеть большие переполненные слушателями залы, где устраиваются концерты этой музыки. В 1963 г. народные песни использовались профсоюзами в их крупнейшей национальной кампании за повышение заработной платы. Профсоюзные песни подвергались специальному исследованию как новый вид профсоюзной пропаганды теми экономистами, администраторами и психологами, которые находятся на службе у предпринимателей и разрабатывают соответствующую контрпропаганду. Вариации народных песен непременно исполняются на празднествах и регулярно включаются в радио и телевизионные программы. Новая постановка народной оперы «Тростниковая река» и первые гастроли туземной театральной труппы из Арнемленде, о-ве Батёрст и Дейли-Ривер завершили 1963 г. Движимые отчасти намерением сохранить в «чистоте» баллады 19 в., «Викториан фольклор сосайети» и «Буш мьюзик клаб» провели недельный фестиваль, а также выпустили пластинки с записью австралийской традиционной народной музыки и песен. Особым успехом пользовались записи в исполнении Л. Лонга. На мельбурнском фестивале «Мумба» состоялся успешный концерт народных песен. Ассоциация Сиднейских певцов народных песен организовала концерт австрал. народных песен и песен др. стран перед большой аудиторией в Сиднее и в Канберре. Выручка от этого концерта была использована для облегчения положения жертв апартхейда в ЮАР. Коммерческие антрепренеры использовали интерес широкой публики к народным песням. Кафе и магазины в Мельбурне и Сиднее ввели у себя концерты певцов народных песен в качестве основной приманки. В сентябре с большим успехом прошли гастроли известного американского певца народных песен П. Сигера. Австралийская аудитория тепло принимала песни его разнообразного и боевого репертуара — песни борцов за свободу Африки и Америки, антиядерные песни Японии и Великобритании. Сигер исполнял и австралийские песни — «Брисбэнские женщины» и «Дикий странник». В 1963 г. были организованы два конкурса — на лучшую песню в традиционном стиле австралийских народных песен, содержанием которой была бы жизнь служащих, и на цикл из трех песен, посвященный истории и традициям портовых рабочих. С успехом прошло турне труппы из 45 туземных певцов, танцоров и музыкантов с Северной Территории. Танцевальные легенды и церемониальные танцы, соединенные с сольными групповыми представлениями, остались памятны для театральной публики. Выпущены записи: «Земля утренней звезды», «Искусство Диджериду» и «Народные классики Арнемленд».

Дж. С. Бейкер.

Кино. Несмотря на то, что Австралия является одной из старейших стран, начавших кинопроизводство, вторжение америк. и англ. капитала в кинопрокатные фирмы привело к уничтожению австрал. кинематографии, за исключением производства короткометражных фильмов. После 2-й мировой войны в Австралии снималось большое количество фильмов америк. и англ. компаниями. В основном это фильмы низкого качества, за исключением картин режиссеров Х. Уатта («The overlanders», «Eurika Stockade») и Р. Смарта («Рождество в зарослях»). В 50-х гг. делались попытки воскресить национальную кинопромышленность. Киноактер Ч. Реффити основал кинокомпанию и сделал несколько художественных фильмов, но вынужден был прекратить свою деятельность. В 1956 г. С. Холмс создал фильм «Три в одном» по мотивам рассказов Г. Лоусона, Ф. Харди и Р. Петерсона. Фильм был отмечен на фестивалях в Карлови-Вари и в Эдинбурге. Последний художественный австрал. фильм «Лентяи» был выпущен в 1961 г. при иностранной поддержке. В Австралии с успехом демонстрировались советские фильмы «Баллада о солдате», «Летят журавли», «Евгений Онегин», «Капитанская дочка».

Изобразительные искусства. В 1963 г. в изобразительном искусстве Австралии по-прежнему поощрялись антиреалистические течения, поддерживавшиеся дельцами и официальной критикой. Авангардистские произведения составляли самую значительную долю современной части коллекции австралийской живописи, посланной в 1963 г. в Лондон на выставку в галерее Тейт. Несмотря на это, художники и скульпторы, придерживающиеся в той или иной мере реалистических принципов, усилили свое влияние. Они организовали ряд групповых и индивидуальных выставок в нескольких штатах. Большой успех не только у публики, но и у критики имела организованная в июне в Мельбурне в галерее Общества художников Виктории выставка 128 реалистических произведений живописи и скульптуры.

В 1963 г. австралийское искусство обогатилось новыми талантливыми художниками, работы которых также были представлены на выставке в Мельбурне. В первую очередь следует назвать А. Бейкера, выразительные картины которого на темы из жизни туземцев имели успех у публики. Следует отметить превосходную серию скульптур быстро растущего квинслендского художника Дж. Льюка—сатирическая скульптура «Судья», голова Франсис (дочери художника), поразительные портреты Генри Лоусона и Максима Горького, а также блестяще выполненный Дон Кихот, сидящий верхом на костлявом Росинанте. Полностью отличным по своей манере от Льюка был молодой скульптор К. Скарлетт. Строгие угловатые силуэты его скульптур «Страх войны» и «Протест» резко контрастировали с энергичными, но мягкими формами скульптур Льюка. Однако его роднит с Льюком серьезный подход к значительным человеческим и общественным проблемам нашего времени. Вызывают симпатию скульптуры Алисы О'Коннор: «Обнаженная» и «Алжирская мать». В выставке совместно с мельбурнскими художниками-реалистами принял участие талантливый сиднейский художник Дж. Филлипс, чьи пейзажи делают автора все более известным в художественных кругах Сиднея. Галерея «Бендиго» в штате Виктория приобрела в 1963 г. 4 картины — все реалистического направления: пейзажи У. Фратера и Д. Армфилда, картины Б. Раста и Н. Кунихана. Квинслендская художественная галерея приобрела картину Н. Кунихана «Беседа в пивной». В конце 1963 г. в Аделаиде состоялась индивидуальная выставка талантливой художницы — Ж. Хик из штата Юж. Австралия.

В галерее Дуглас (г. Брисбен) один из виднейших австралийских пейзажистов В. Г. О'Коннор выставил свои новые картины — городские пейзажи, речные сцены, этюды с видами сиднейской гавани. В октябре 1963 г. в Сиднее (к-рый является оплотом антиреализма в Австралии) состоялась персональная выставка мельбурнского художника-реалиста Н. Кунихана. Для сиднейских критиков произведения Кунихана явились неожиданным вторжением в спокойное, привычное течение выставок абстрактного искусства. Несмотря на это, выставка вызвала положительные отзывы на страницах сиднейской прессы. Одной из наиболее значительных выставок 1963 г. была выставка старейшего художника Австралии У. Фратера, получившая единодушное одобрение критиков.

Проживающие в Лондоне художники — урожденные австралийцы, из которых более всего известны С. Нолан, А. Бойд и Л. Френч, продолжали оказывать свое влияние на австралий-

свое искусство. Состоялись персональные выставки их работ, посылаемых из Лондона в главные австралийские коммерческие галереи. Когда в 1963 г. 12 больших картин Бойда и св. 30 офортов были выставлены в Австралийской галерее в Мельбурне, многие из его почитателей почувствовали нечто вроде удара, хотя авангардистские критики и коллекционеры продолжали повторять почтительные отзывы о творчестве Бойда, напечатанные в Лондоне. Картины Бойда, присланные из Лондона, пропитаны фантазией, чудовищными грезами, изображениями страха и боли. Л. Френч, показавший свою выставку в Мельбурне, получил премию имени Блейка (премия штата Новый Южный Уэльс за картины религиозного содержания) за картину «Древние фрагменты», хотя сам художник публично отрицал существование каких-либо религиозных элементов в его творчестве. Фактически все творчество Френча последних лет основывалось на декоративном использовании символов, таких как крест, квадрат, круг, полушарие. В серии картин, основанной на истории иезуитского проповедника Э. Кэмпиона, Френч широко использовал эти формы, перемешанные с символами раннего христианства и средневековой геральдики. Луис Кэхэн, победитель конкурса 1962 г. на приз Арчибалда за экспрессионистский портрет романиста Патрика Уайта в феврале показал в Мельбурне серию картин по мотивам известной песни «Танцующая Матильда». Отсутствие в его творчестве легкости и утонченности, присущей Нолану, Кэхэн восполнил только кричащими красками и временами «инфантильностью» образов.

За последние 3—4 года приобрел известность Дж. Олсен, который является теперь самым превозносимым художником среди сиднейских авангардистов. Картины Дж. Олсена были выставлены в Мельбурне вскоре после их показа в Сиднее.

В Австралии много всякого рода периодических художественных конкурсов. Многие из них учреждаются провинциальными городами и городками с целью создать собственные коллекции. Популярным ежегодным конкурсом является конкурс на премию имени Арчибалда за произведения портретной живописи (штат Новый Южный Уэльс). Премия за 1963 г. была присуждена художнику с-ва Тасмания Дж. Каррингтону Смиту. Некоторые из портретов, не отмеченных премией, производили очень хорошее впечатление как в отношении раскрытия человеческой личности, так и в отношении манеры исполнения. Это картины Мэри Брейди, Тийу Рессар, Сали Герман и, конечно, портрет, написанный Сэмом Фулбруком, —«Блэй Муньро — секретарь профсоюза шахтеров Кобарских рудников». Фулбрук получил премию имени Уинна за пейзажную живопись «Песчаные холмы около реки Дарлинг». Это проникнутое тонким настроением изображение высушенной и выбеленной солнцем местности около реки Дарлинг, с незамысловатыми образами, пленяющее гармонией и единством.

И. Кунихан.

АВСТРИЯ

(Республика Австрия)

Общие сведения. Австрия — государство в Центральной Европе. Площадь — 84 тыс. *км*². Население — 7128 тыс. чел. (оценка 1962 г.). Столица — Вена (1627 тыс. жит. в 1961 г.). Австрийцы составляют 97% всего населения. В окраинных районах проживают хорваты, словены, венгры, итальянцы. 99% населения говорит на немецком языке. Ок. 90% верующих — католики.

Государственный строй. Австрия — федерация 9 земель (провинций), имеющих свои конституции, парламенты (ландтаги) и правительства. Глава государства — федеральный президент (А. Шерф, бывший пред. Социалистической партии Австрии). Высший законодательный орган — двухпалатный парламент. Верхняя палата — Федеральный совет — состоит из 50 представителей ландтагов. Нижняя палата — Национальный совет (165 депутатов) — избирается населением на 4 года. В Национальном совете Австрийская народная партия имеет 81 место, Социалистическая партия Австрии — 76, Австрийская партия свободы — 8. Правительство сформировано в апреле 1964 г. из представителей АНП и СПА. Глава правительства — федеральный канцлер И. Клаус, АНП (до этого был А. Горбах, АНП), министр иностранных дел — Б. Крейский (СПА).

Политические партии и профессиональные союзы. Австрийская народная партия (АНП). Основана в 1945 г. Насчитывает св. 700 тыс. членов. Председатель — И. Клаус (с 1963 г.). Социалистическая партия Австрии (СПА). Основана в 1945 г. Насчитывает ок. 700 тыс. членов. Председатель — Б. Питтерман. Австрийская партия свободы (АПС) — объединяет неофашистские элементы, выступающие против нейтралитета Австрии. Основана в 1956 г. Насчитывает св. 35 тыс. Председатель — бывший эсэсовец Ф. Нетер. Коммунистическая партия Австрии. Основана в 1918 г. Председатель ЦК — И. Коненниг. Объединение австрийских профсоюзов (ОАП). Создано в 1945 г. Объединяет 16 отраслевых профсоюзов, насчитывающих 1519 тыс. членов (сентябрь 1963 г.). Находится под влиянием СПА. Председатель ОАП — А. Бенья (с 1963 г.).

Экономика. В 1963 г. валовой национальный продукт увеличился в неизменных ценах примерно на 4% (в 1962 г.— на 2%), составив 199 млрд. шилл. Промышленное производство возросло менее чем на 4% (в 1962 г.— на 2,7%). Капиталовложения в экономику сохранились на низком уровне 1962 г. Стремясь поощрить капиталовложения, национальный банк понизил с 1 июля учетную ставку с 5% до 4,5%. Основным фактором, стимулировавшим развитие экономики, был, как и в 1962 г., рост внутреннего потребления (на 5%) — благодаря некоторому увеличению занятости, повышению ставок заработной платы (на 6%) и увеличению (на 6%) притока иностранных туристов.

Промышленность. В 1963 г. производство средств производства несколько сократилось, а выпуск предметов потребления возрос на 7%. Почти на 11% выросло производство химической продукции.

Производство некоторых видов промышленной продукции

	Един. изм.	1961 г.	1962 г.	1963 г.
Электроэнергия (коммунальные электростанции)	млрд. *квт-ч*	13,7	14,9	15,4
В т. ч. на ГЭС	» »	10,6	11,1	10,0
Нефть	млн. *т*	2,4	2,4	2,6
Газ	млрд. *м*³	1,6	1,6	1,7
Бурый уголь	млн. *т*	5,7	5,7	6,1
Магнезит сырой	» »	1,8	1,4	1,0
Графит	тыс. *т*	80,8	89,3	99,5
Железная руда	млн. *т*	3,7	3,8	3,7
Чугун	» »	2,3	2,1	2,1
Сталь	» »	3,1	3,0	3,0
Прокат	» »	2,2	2,1	2,1
Медь электролитическая	тыс. *т*	11,9	12,9	13,0
Алюминий первичный	» »	67,6	74,0	77,0
Автомобили легковые	тыс. шт.	13,5	13,4	12,0
Автомобили грузовые	» »	5,0	5,1	4,0
Тракторы	» »	15,8	13,7	11,6
Минеральные удобрения	млн. *т*	1,0	1,2	1,1
Цемент	» »	3,1	3,1	3,4
Ткани хлопчатобумажные	млн. *м*	109,1	105,0	110,0
Обувь кожаная	млн. пар	10,9	12,2	12,3
Сахар-сырец	тыс. *т*	224,0	270,0	290,0

Установленная мощность электростанций в 1963 г. оценивалась в 4,8 млн. *квт*, в т. ч. ГЭС — 3,4 млн. *квт*. Продолжалось строительство ряда ГЭС; пущен в эксплуатацию первый агрегат (из 4 запроектированных) на дунайской гидроэлектростанции Ашах. Из-за сухой осени и суровой зимы производство электроэнергии

возросло исключительно за счет ТЭС. Зимой вводились ограничения на потребление промышленностью электроэнергии и почти на 50% был увеличен ее импорт. На 31 декабря 1962 г. общие запасы нефти оценивались в 30 млн. *т*, природного газа — в 22 млрд. куб. *м*. В районе Шёнкирхена (северо-восточнее Вены) были пробурены глубокие нефтяные скважины. В апреле на нефтеперерабатывающем заводе в Швехате вступила в строй установка каталитического крекинга по переработке мазута и дизельного топлива в высококачественный бензин (750 тыс. *т* в год). Весной в г. Линце металлургический концерн «Фест» пустил в эксплуатацию стан холодной прокатки стали, благодаря чему производство холоднокатаного листа доведено концерном до 400 тыс. *т*. В конце года в г. Вельс (Верхняя Австрия) закончилась реконструкция завода по производству пластмасс (главным образом поливинилхлорида) — одного из крупнейших в Западной Европе.

Сельское хозяйство. В 1963 г. объем с.-х. производства увеличился в целом на 6%; прирост был неодинаков: в растениеводстве он составил 15%, а в животноводстве — 1%. Урожай зерновых (в целом 2,23 млн. *т*) сократился на 3%.

Сбор основных сельскохозяйственных культур (тыс. *т*)

Культуры	1961 г.	1962 г.	1963 г.
Пшеница	711	706	690
Рожь	472	467	323
Ячмень	512	557	618
Овес	335	332	342
Кукуруза	198	193	194
Картофель	3395	3214	3400
Сахарная свекла	1250	1546	1994

Резкое падение сбора ржи объясняется главным образом сокращением посевной площади. Определенным успехом увенчались проводившиеся в Австрии опыты по возделыванию высококачественной пшеницы: в 1962—63 гг. ее сбор превышал 100 тыс. *т*, что значительно сократило потребность в импорте пшеницы. По сравнению с 1962 г. вырос сбор фруктов (861 тыс. *т*) — почти на 12%, винограда — на 54%, овощей. Потребление минеральных удобрений увеличилось на 11%.

Поголовье скота (декабрь 1963 г., тыс.): лошади — 109, крупный рогатый скот — 2310 (в т. ч. молочные коровы — 1129), свиньи — 2923, овцы — 145, козы — 120. Удой молока в 1963 г.— 3050 тыс. *т*. Средний надой на 1 корову — 2680 *кг*. В 1963 г. производство мяса увеличилось на 2% (поставки на рынок составили 363 тыс. *т*), молока — на 2%, масла — на 2% и сыра — на 6%.

Транспорт. Общая протяженность ж. д. (1963 г.) — 6,8 тыс. *км*, в т. ч. электрифицированных — 2,1 тыс. *км*. В декабре 1962 г. насчитывалось 643 тыс. автомашин, в т. ч. 555 тыс. легковых. Перевозки грузов по ж. д. (ок. 8,6 млрд. *т-км*) в 1963 г. увеличились на 3,3%, а по рекам (главным образом по Дунаю) — на 7% (до 5,8 млн. *т*).

Внешняя торговля. Внешнеторговый оборот в 1963 г. (млрд. шилл.): импорт — 43,6 (1962 г.— 40,4), экспорт — 34,5 (32,9).

Географическое распределение внешней торговли (в %)

Страны	Экспорт		Импорт	
	1962 г.	1963 г.	1962 г.	1963 г.
Страны ЕЭС	50,0	50,0	59,2	58,3
в т. ч.				
ФРГ	27,0	26,9	42,2	41,4
Италия	15,4	17,0	8,2	7,8
Франция	2,1	2,4	3,8	4,3
Нидерланды	3,2	3,1	3,1	3,3
Страны ЕАСТ[1]	15,9	16,6	13,2	13,9
в т. ч.				
Швейцария	7,2	6,9	5,0	5,2
Англия	2,8	3,9	5,1	5,4
Швеция	2,6	2,6	1,5	1,7
Социалистические страны	17,9	17,9	12,9	14,2

[1] Включая Финляндию.

Финансы. Денежная единица — австрийский шиллинг. По курсу Госбанка СССР на 1 января 1964 г. 100 австрийских шиллингов = 3,48 руб. Поскольку импорт рос быстрее, чем экспорт, дефицит торгового баланса в 1963 г. увеличился до 9,1 млрд. шилл. (в 1962 г.— 7,5 млрд. шилл.). Однако благодаря росту доходов от иностранного туризма (до 8 млрд. шилл.) и притоку иностранного, прежде всего западногерманского, капитала платежный баланс по текущим операциям имел положительное сальдо; золотые и валютные резервы вновь увеличились (с декабря 1962 г. по декабрь 1963 г. с 27,3 до 30,8 млрд. шилл., или на 13%). Общее количество денежных средств в обращении, включая краткосрочные обязательства Австрийского национального банка, увеличилось на конец 1963 г. до 43 млрд. шилл. (в т. ч. количество денег — до 24,8 млрд. шилл.), или на 5% по сравнению с 1962 г. Бюджет страны на 1964 г. предусматривает дефицит 0,6 млрд. шилл., однако расходы на армию увеличиваются на 200 млн. шилл.

Важнейшие события и внешняя политика. 27 марта 1963 г. после четырехмесячных споров о распределении постов было сформировано новое правительство. Хотя формально его состав остался прежним (6 представителей от АНП и 6 — от СПА), позиции АНП внутри правительства вследствие некоторой реорганизации укрепились. 28 апреля президентом Австрийской республики был вторично избран А. Шерф (он собрал 55,4% голосов), что явилось успехом прогрессивных кругов Австрии. В июне под давлением демократической общественности страны правительство решило не предоставлять О. Габсбургу, отпрыску австро-венгерской монархической династии, австрийского гражданства. В конце сентября на очередном съезде АНП в г. Клагенфурте новым председателем партии был избран И. Клаус, деятель правого крыла АНП. В это же время в Вене состоялся V конгресс ОАП.

30 июня правительство Австрии решило установить дипломатические отношения с МНР и обменяться с ней дипломатическими представителями в ранге послов. 16 июля между Австрией и МНР было подписано первое торговое соглашение. В июле под нажимом правительства ФРГ австрийские власти отменили решение об установлении прямой авиалинии между Веной и Берлином-Шёнефельдом (ГДР). В июле же началась серия неофициальных переговоров между Австрией и руководителями ЕЭС об условиях ее возможного присоединения к этой организации. Осенью в Брюсселе было учреждено специальное представительство Австрии при ЕЭС.

В сентябре СССР посетили министр сельского хозяйства Австрии Хартман и министр обороны Шлейнцер. В начале марта Австрия подписала соглашение о продаже СССР кислородно-конвертерного оборудования для завода по производству стали мощностью 2 млн. *т* в год.

КПА в 1963 г. последовательно выступала за укрепление суверенитета страны, за экономическую независимость Австрии, за демократизацию избирательного права. В августе делегация КПА во главе с И. Копленигом по приглашению ЦК КПСС посетила СССР.

Л. Сабельников.

Культурная жизнь. Издательства и книжная продукция. В Австрии, как и в других странах, все более популярными становятся недорогие, т. н. карманные книги. Широкий поток карманной литературы, огромными тиражами выпускаемой западногерманскими издательствами, буквально затопляет австрийский книжный рынок и все более оттесняет на задний план выходящие незначительными тиражами книги австрийских издательств, большинство которых и так фактически являются филиалами издательств ФРГ. Многие известные в Австрии авторы могут печатать свои произведения тиражом лишь в 3—5 тыс. экз. Они вынуждены поэтому издавать свои книги в западногерманских издательствах карманной литературы.

Австрийское издательство «Юберрейтер» выпускает юношескую и детскую литературу. Издательство «Вольпейлен» известно своими замечательными книгами о путешествиях. Издательство «Форум» издает главным образом книги местных авторов и небольшие книги по искусству. Издательства «Резиденц», «Тироллия» и «Герольд» выпускают прекрасную литературу для туристов. Далеко за пределами страны известны книги по искусству издательства «Шроль». Следует отметить также антологию женской лирики, выпущенную издательством «Югенд унд фольк». Она охватывает период с XVII в. до наших дней, и в ней можно найти антифашистские стихи и произведения поэтессы коммунистки И. Ю. Броды, Э. Пристер, Ф. Хофбауэра и С. Вантох.

Прогрессивное издательство «Глобус» выпустило в 1963 г. прекрасную книгу «Рассказчик из Австрии», переиздало «Матросов из Каттаро» Б. Франа. Из числа прогрессивных австрийских авторов молодежной премией отмечен Ф. Хофбауэр, в ГДР издана книга Х. Хупперта «Монеты в фонтане» (о путешествии по Италии). Австрийский поэт и политический деятель Э. Фишер выпустил книгу «О необходимости искусства». Она была первоначально издана в ГДР и имела большой успех в Великобритании. Издательство Штери книгой «Борьба и жертвы Австрии» внесло вклад в освещение истории сопротивления гитлеровскому фашизму в 1938—1945 гг. Книга Ф. Фюрнберга «Коммунизм в мире сегодня» поднимает важные вопросы нашего времени. *Ф. Бёш.*

Театр. Небольшие ассигнования на развитие культуры и неудачное руководство государственным театром привели к тому, что заговорили о кризисе венских театров. В начале осеннего сезона 1963 г. были повышены цены на большинство входных билетов (в государственных театрах — на 30%).

Самые прогрессивные австрийские театры выступили в 1963 г. с интересным репертуаром. Прекратился, наконец, бойкот Брехта в театрах Вены и Линца, поставивших «Матушку Кураж». Постановка этой пьесы в Народном театре (режиссер — Г. Мангер) вылилась в настоящий триумф, помимо всего прочего благодаря великолепной игре Д. Нефф. Венский «Ателье-театр» поставил другую пьесу Брехта — «Баал» (режиссер — Ф. Релин). В целом лучший репертуар был представлен Народным театром Вены. Он показал «Стены повсюду» — драму из алжирской жизни французского драматурга Ж. Жене, пьесу М. Вальзера «Дуб и Ангора» — критическую хронику немецкой жизни от Гитлера до наших дней, «Троила и Крессиду» Шекспира, «Дикую утку» Ибсена, «Предателей» Ф. Брукнера и «Профессора Тоти» Пиранделло.

Театральная общественность отметила 150 лет со дня рождения драматургов Г. Бюхнера и Ф. Хеббеля и 100 лет со дня рождения Г. Бара. Большее внимание привлекли, однако, юбилеи двух театров Вены: 75-летие «Бургтеатра» и 175-летие «Театра мира» («Театра в предместье Иосифа»).

На сцене «Бургтеатра» идут «Юный Медардус» Шницлера, «Тартюф» Мольера, «Электра» Софокла; Л. Линдтберг поставил «Ричарда II» Шекспира. Впервые в Австрии идет пьеса Р. Раффальта «Наследник» в блестящей монументальной постановке А. Эвердинга. На трех сценах «Театра в предместье Иосифа» идут классические и современные произведения, ставятся экспериментальные и дешевые развлекательные пьесы. На основной сцене в постановке Д. Хауга шли шекспировские пьесы «Как вам это понравится» и «Король Цимбелин», а также «Леокадия» Ануя, «Разбитый кувшин» Клейста, «Большое ухо» Бреаля, «Школа женщин» Мольера, «Переэкзаменовка» Руссена. На малой сцене были поставлены «Горький мед» — первая пьеса английской писательницы Ш. Дилэни, пьесы Билледу, Кюнельта, Николая и Уайлдера. Отличным режиссером оказался Э. Збонек, поставивший 3 пьесы.

В Академическом театре в хорошей постановке шли пьесы Гёте, О'Нила, Бара и др. авторов; впервые в Австрии там были поставлены «Физики» Ф. Дюрренматта, «Милый лжец» Дж. Килти (по переписке Б. Шоу со Стеллой Патрик-Кэмпбелл).

Театры в других городах обычно предлагают уже проверенный репертуар. В Граце доминирующее положение занимает опера; в драматических театрах ставятся пьесы Шекспира, Шоу, Ануя, Беккета. В Зальцбурге с успехом идут пьесы Нестроя, Ануя, Шиллера, Уайлдера, Лангера, Мюссе. В Инсбруке шли пьесы Бюхнера, одноактные пьесы Пристли и Мрожека, «Натан» Лессинга, «На всякого мудреца довольно простоты» Островского. *И. Фюрст.*

Музыка. Во время месячника музыки в Вене выступали выдающиеся музыкальные коллективы из разных стран: Лондонский симфонический оркестр под управлением П. Монтё и Дж. Солти, оркестр Бухарестской филармонии под управлением Дж. Джорджеску (этот оркестр посвятил целый концерт произведениям С. Прокофьева), оркестр западноберлинского радио и др. Интересными событиями оказались постановка оперы «Смерть Дантона» Г. Эйнема и исполнение «Реквиема в память жертв войны» Б. Бриттена.

На летнем музыкальном фестивале в Зальцбурге были повторены постановки опер прошлых лет. Единственной новой постановкой была опера Моцарта «Волшебная флейта». Режиссер О. Шенк глубоко раскрыл сущность этого произведения, представляющего собой гуманистическую народную драму, а молодой дирижер Иштван Кертес хорошо передал веселый, праздничный характер музыки. Огромный и заслуженный успех имели на фестивале концерты оркестра Чешской филармонии под управлением К. Анчерла и других выдающихся дирижеров, а также выступления Будапештского камерного оркестра и солистов из Загреба.

Из вновь поставленных опер сильное впечатление произвела «Коронация Поппеи» Монтеверди (Венская государственная опера; обработка Э. Крака, режиссер Г. Караян, дирижер Г. Реннерт). Это выдающееся произведение XVII в. имело огромный успех. Гораздо меньшим успехом пользовалась другая постановка Г. Караяна — «Тангейзер» Вагнера. Шумным одобрением была встречена поставленная французским режиссером Ж. Претром опера Гуно «Фауст», прежде всего, благодаря участию замечательного болгарского баса Н. Гяурова, спевшего партию Мефистофеля. К числу блестящих оперных постановок относится «Богема» Пуччини с участием солистов Миланской оперы «Ла Скала» (дирижер Г. Караян, режиссер Ф. Дефиретти). Из произведений XX в. Государственной оперой поставлены «Интермеццо» Р. Штрауса и опера-сказка К. Орфа «Умница». Новый балетмейстер Государственной оперы А. Милосс с успехом поставил «Творения Прометея» Бетховена, «Салат» Миланди и балет на музыку второго фортепианного концерта Бартока. Венской народной оперой удачно возобновлены постановки опер «Разбойники» Верди и «Марта» Флотова.

Сенсацией стало выступление солистов Ленинградского театра оперы и балета им. Кирова И. Колпаковой и В. Семенова в балете Чайковского «Спящая красавица», вновь поставленном Государственной оперой. В Австрии также выступали советские музыканты С. Рихтер и Л. Коган, с восторгом встреченные публикой. *М. Рубин.*

Кино. В 1963 г. в Австрии выпущено 14 художественных фильмов. Однако среди них не было по существу ни одного австрийского. Все 14 фильмов изготовлены по заказу западногерманских фирм, ими финансированы и сняты по западногерманским сценариям. Фактически речь идет об обычной халтуре, которую выпускают по системе конвейера и демонстрируют в Австрии и ФРГ. В другие страны эти фильмы не экспортируют.

Поскольку кинопромышленность Австрии очень сильно зависит от западногерманских фирм, кризис австрийского киноискусства теснейшим образом связан с кризисом западногерманского кино. Об этом свидетельствует, например, падение числа австрийских и западногерманских художественных фильмов, начиная с 1957 г.

	1957 г.	1958 г.	1959 г.	1960 г.	1961 г.	1962 г.	1963 г.
Выпущено худож. фильмов в ФРГ	112	113	106	88	77	59	40
Выпущено худож. фильмов в Австрии	26	23	19	18	21	20	14

Из зарубежных фильмов в Австрии идут главным образом кинокартины, дублированные в ФРГ. Они проходят западногерманскую политическую цензуру. Именно поэтому итальянский фильм В. де Сика «Заключенные из Альтоны» австрийские зрители смотрели в изуродованном виде. А другой итальянский фильм «Четыре дня Неаполя», повествующий об антифашистской борьбе, в Австрии вообще не демонстрировался, т. к. он был запрещен в ФРГ.

Примерно половина показываемых в стране кинокартин — американского производства. Они все более вытесняют французские, итальянские и английские фильмы. Количество западногерманских картин лимитируется падением их производства. Австрийские фирмы гибнут в неравной конкурентной борьбе. Только за последние десять лет 13 австрийских фирм обанкротились.

Всего в 1963 г. на экранах Австрии демонстрировалось 452 фильма. Небольшое количество фильмов было закуплено в социалистических странах: СССР, ВНР, ЧССР, ПНР, КНР.

Хотя Австрия по числу кинотеатров относительно числа жителей занимает первое место в Европе, посещаемость кинотеатров год от году катастрофически снижается. Если в 1955 г кинотеатры посетили 114 млн. зрителей, а в 1958 г.—122 млн., то в 1963 г. число кинозрителей упало до 82 млн. *Ф. Бёш.*

Изобразительные искусства. В течение 1963 г. состоялось множество выставок. В частности, выставлялись: произведения скульптора Лембрука (1881—1919); фресковая живопись художника Купельвизера (1796—1862), друга Ф. Шуберта; работы швейцарского художника Ходлера (1853—1918), одного из основоположников монументального декоративного стиля; рисунки, акварели и гравюры В. Тёпи (1888—1949); графика А. Кубина (1877—1959); графика и картины Э. Шиле (1890—1918); работы П. Трогера (1698—1762); картины и графика К. Штарка; акварели, пастели и рисунки Э. Л. Кирхнера (1880—1938), скульптуры и гравюры А. Хрдлицки; плакаты Фабигана; произведения французского художника Брака; графика и рисунки чехословацкого художника Ф. Тихи; работы современных польских художников и фотолюбителей СССР; были устроены также международная фотовыставка «Человеческое лицо Европы», выставки «Сокровища Ирана», «Современная бразильская графика», «Римский пейзаж в живописи XVII и начала XVIII в.», «Виды старой Вены и географические карты», «Искусство Египта (древнего и нового)» и т. д. *А. Лескошек.*

Архитектура и строительство. Основные сооружения, законченные в 1963 г.: Олимпийская деревня в Инсбруке (8 корпусов высотных зданий, которые позднее будут использоваться как обычные жилые дома); лыжный трамплин и стадион с искусственным катком в Инсбруке (арх. Х. Бухрайнер); малоэтажный жилой комплекс Маурерберг, Вена (арх. Р. Райнер); застройка района Биндермихль V (4 квартала) в Линце (арх. А. Перотти); высотный жилой и торговый дом в Вельсе (арх. Л. Келлер, Ф. Затлер, Э. Эйгнер). Венгерский институт культуры в Вене (арх. Ф. Вебер и Э. Плойхар); бумажная фабрика Кореска в Вене (арх. Э. Летмайер), квартал жилых домов в Вене X, Эйзенштадтплац (арх. О. Аугустин и В. Шрёфль); 1-й участок квартала крупнопанельных домов муниципалитета Вены в Вене-Леопольдау (арх. О. и П. Пайеры); здание государственного страхования в Вене (арх. Г. Липперт); Юж. город-сад и административные здания в Вене-Мёлинг (арх. В. Хубач, Ф. Кинер и Г. Пейхль); Институт развития экономики в Вене (арх. К. Шванцер); административ. здание правительства земли Каринтия в Клагенфурте (арх. Э. Эстерль, О. Баурехт и Л. Ридман).

В течение года состоялся целый ряд архитектурных выставок. Проведены конкурсы на проекты: государственной реальной гимназии в Фёклабруке (Верхняя Австрия); больницы в Бухберге (Траункирхен, Верхняя Австрия); аэровокзала в Зальцбурге; государственной реальной гимназии Оберпуллендорф (Бургенланд); государственного института домашнего воспитания и центрального интерната для венских государственных профессиональных учебных заведений в Мауэре (Вена); государственного ремесленного училища и государственной академии торговли и торговой школы в Санкт-Пёльтене (Нижняя Австрия); дома юношества в Граце (Штирия); здания учебных и производственных мастерских для Института развития экономики в Клагенфурте (Каринтия); реконструкции дворца Траутзон в Вене и др.

Э. Плойхар.

АДЕН — см. Федерация Южной Аравии.

АЛБАНИЯ

(Народная Республика Албания, НРА)

Общие сведения. Албания — государство на юго-западе Балканского полуострова. Территория — 28,7 тыс. $км^2$. Население (на 1962 г.) — 1728 тыс. чел. Ок. 97% населения — албанцы, кроме того, в стране проживают греки и др. Столица — г. Тирана.

Государственный строй. Албания — социалистическое государство. Согласно Конституции, высшим законодательным органом НРА является однопалатное Народное собрание, избираемое сроком на 4 года (1 депутат от 8 тыс. чел.). В перерывах между сессиями Народного собрания функции высшего органа государственной власти выполняет Президиум Народного собрания. Председатель Президиума Народного собрания — Х. Леши. Высший исполнительный и распорядительный орган — Совет Министров. Председатель Совета Министров — М. Шеху. Министр иностранных дел — Б. Штюла.

Албанская партия труда (АПТ). Основана в 1941 г. путем объединения отдельных коммунистических групп, возникших в стране в 30-х годах; до 1949 г. именовалась Коммунистической партией Албании. Насчитывает 53,6 тыс. членов и кандидатов в члены партии (февраль 1961 г.). Первый секретарь ЦК АПТ — Э. Ходжа.

Общественные организации и профсоюзы. Демократический фронт Албании. Массовая общественно-политическая организация, действующая под руководством АПТ. Союз трудовой молодежи Албании. Входит в ВФДМ. Союз албанских женщин. Входит в МДФЖ. Профессиональные союзы объединяют св. 113 тыс. чел. Входят в ВФП. Председатель Центрального Совета профсоюзов Албании — Г. Нуши.

Экономика. Согласно сообщению Статистического управления НРА, план выпуска валовой продукции в 1963 г. выполнен промышленностью в целом на 101,3%; ряд наиболее важных отраслей албанской промышленности не достиг намечавшихся показателей: нефтяная промышленность выполнила план на 99,1%, железо-никелевая — на 57,7%, механическая — на 98,5% и т. д. Прирост промышленной продукции в 1963 г. составил 6,7% (в 1956—1960 гг. среднегодовой прирост промышленной продукции составлял 16,9%). Национальный доход увеличился по сравнению с 1962 г. примерно на 8%. Валовая продукция сельского хозяйства, как говорится в сообщении, возросла в 1963 г. по сравнению с 1962 г. на 8%.

Денежная единица — лек. По курсу Госбанка СССР на 1 января 1964 г. 100 албанских лек = = 1,80 руб.

Важнейшие события и внешняя политика. 11 июня 1963 г. Народное собрание НРА приняло закон о реорганизации системы народного образования. Вместо прежней семилетней школы создается восьмилетняя политехническая неполная средняя школа, обучение в которой должно сочетаться с общественно полезным трудом. Восьмилетнее образование носит обязательный характер. Законом предусмотрены также меры по усилению связей высшей школы с производством. Состоявшийся в июне пленум ЦК АПТ констатировал, что имеют место серьезные недостатки в развитии сельского хозяйства и что общий культурный уровень албанской деревни низок.

15 августа правительство НРА выступило с заявлением, в котором говорилось, что оно отказывается присоединиться к Московскому договору о запрещении ядерных испытаний в атмосфере, космическом пространстве и под водой. Руководители АПТ выступили против предложения Советского правительства заключить пакт о ненападении между странами—членами Варшавского договора и странами—участницами НАТО. На Всемирном конгрессе женщин в Москве (июнь) и на заседании Всемирного совета мира в Варшаве (ноябрь — декабрь) албанские представители голосовали против важнейших документов этих форумов. 27 декабря министерство иностранных дел Албании под надуманным предлогом неожиданно потребовало выезда из Тираны советских технических работников, оставленных там по договоренности между СССР и Албанией для охраны зданий советских представительских учреждений, и отозвало из Москвы своих сотрудников.

В 1963 г. Албания заключила торговые соглашения или протоколы о торговле с КНР, КНДР, ДРВ, ЧССР, ПНР, Италией, Пакистаном и некоторыми др. странами.

31 декабря 1963 г. в Албанию прибыл с визитом премьер Государственного совета КНР Чжоу Энь-лай.

И. Никитин.

АЛЖИР

(Алжирская Народная Демократическая Республика, АНДР)

Общие сведения. Алжир — государство в Северо-Зап. Африке. Территория — 2205 тыс. *км*². Население (данные ООН, 1962 г.) — 9,1 млн. чел. Столица — г. Алжир (ок. 800 тыс. жит.).

Государственный строй. По конституции 1963 г. глава государства — президент, избираемый на всеобщих выборах тайным голосованием сроком на 5 лет (с сентября 1963 г.— Ахмед Бен Белла). Президент является также главой правительства и главнокомандующим. Высший орган законодательной власти — Национальное Собрание.

Фронт национального освобождения (ФНО) на основе конституции 1963 г. является правящей и единственной легально действующей политической партией в стране. Создан в 1954 г. Руководил борьбой алжирского народа за независимость. Программа ФНО предусматривает построение в Алжире социалистического общества на основе планового преобразования экономики страны, передачи средств производства в руки трудящихся — крестьянства и рабочего класса, проведение политики мирного сосуществования и позитивного нейтралитета, развитие образования, здравоохранения и пр. Программа ФНО провозглашает задачей партии борьбу против империализма, колониализма, поддержку национально-освободительных движений.

Всеобщий союз алжирских трудящихся (ВСАТ). Осн. в 1956 г. Ок. 500 тыс. чл. В августе 1963 г. заявил о выходе из МКСП. Входит во Всеафриканское Профсоюзное Объединение.

Экономика. Алжир — аграрная страна с развитой горнодобывающей промышленностью. Французский капитал до сих пор сохраняет важные позиции в добывающих отраслях. Главная отрасль обрабатывающей промышленности — пищевая; минеральное сырье в основном перерабатывается за границей.

В 1963 г. проведены важные экономические мероприятия, знаменующие становление независимой национальной экономики. В январе создано государственное казначейство (до ноября 1962 г. исполнением государственного бюджета Алжира ведало французское казначейство). В марте приняты декреты о национализации 1,3 млн. *га* земли и более 500 с.-х., промышленных и ремесленных предприятий, брошенных европейцами, которые эмигрировали из Алжира после достижения страной независимости; в апреле — о передаче 69 алжирских отелей под контроль Национального управления туризма; в октябре национализированы остальные 1,7 млн. *га* земель, принадлежавших иностранцам, а также 5 иностранных транспортных компаний. В результате этих мер создан крупный государственный сектор. Правительство АНДР в целях ускорения развития экономики допускает деятельность частного и полугосударственного секторов на основе кодекса частных инвестиций, опубликованного в 1963 г.

В марте принята программа капиталовложений на 1963 г. на 217 млрд. старых франков (инвестиции могут быть произведены и вне программы). Средства (в млрд. старых алжирских франков, 1 старый франк = =0,02 нового франц. франка) намечено получить за счет: французской помощи — 95, займов — 85, переходящих кредитов 1962 г.—25, отчислений иностранных нефтедобывающих компаний — 12. Капиталовложения распределяются след. образом (в %): с. х-во — 36, промышленность — 17, народное образование — 16, транспорт, связь — 10. 15 млрд. ст. фр. выделено на жилищное строительство.

В 1963 г. АНДР были заключены соглашения о кредитах и технической помощи с СССР, СФРЮ, ЧССР, КНР; Алжир получил также займы и кредиты от ООН, Англии, Франции и США.

Сельское хозяйство. В с. х-ве занято ок. $^4/_5$ самодеят. населения. До национализации 1963 г. ок. $^2/_5$ (3 млн. *га*) обрабатываемых земель находилось в руках 25 тыс. европейских фермеров, остальные $^2/_3$ принадлежали хозяйствам 2 млн. коренных алжирцев, из которых примерно 600 тыс. арендовало землю на условиях кабальной издольщины; имелось ок. 450 тыс. семей батраков. С 1962 г. на землях, принадлежавших европейцам, начали создаваться государственные фермы, а в 1963 г. все эти земли переданы в гос. сектор и обрабатываются коллективно.

Обрабатывается ок. 6,5 млн. *га*, под зерновыми — ок. 3,8 млн. *га*, под паром — св. 2, под виноградниками — 0,4. Виноградарство является важнейшей товарной отраслью с. х-ва.

В результате колониальной войны урожаи и поголовье скота сократились, и Алжир вынужден был в значительных количествах ввозить зерновые и мясной скот. Восстановление хозяйства затрудняется в связи с массовым выездом из страны французских технических специалистов и квалифицированных рабочих. Значительную помощь Алжиру в восстановлении хозяйства оказывают социалистические страны.

Сбор основных с.-х. культур (в тыс. *т*) *

	1947/48 г.	1959/60 г.	1960/61 г.	1961/62 г.	1962/63 г.
Пшеница	1129	1105	1509	682	1400
Ячмень	780	642	847	232	750
Виноград	1777	2381	...	...	...
Производство вина (млн. *гл*)	13,8	18,6	16	...	...
Цитрусовые	268	310	...	350	...

* Уточненные данные ООН.

Скотоводство экстенсивное. Поголовье (на январь 1963 г., тыс.): кр. рог. скота — 820, овец — 2740, коз — 2140; лошадей, мулов и ослов — ок. 700.

Бо́льшая часть скота принадлежит кочевникам и полукочевникам. Имел место массовый падеж скота от эпизоотий, засух, численность поголовья резко колебалась по годам.

Развито прибрежное морское рыболовство (лов сардин, анчоусов, кильки), среднегодовой улов — ок. 20 тыс. *т*. В лесах добывается до 30 тыс. *т* пробковой коры в год.

Промышленность. В 1963 г. продолжалась интенсивная разработка нефтяных богатств Сахары. По условиям Эвианских соглашений эксплуатация природных ресурсов Сахары контролируется смешанной франко-алжирской организацией.

Вероятные запасы нефти оцениваются в 1 млрд. *т*. Добыча нефти ведется на месторождениях Хасси-Мессауд (близ Уарглы) и в районе Эджеле (близ ливийской границы), она находится в руках иностранных компаний (французский, а также американский, английский, западногерманский и пр. капитал). Нефть

Производство некоторых видов промышленной продукции

Виды продукции	Единица измерения	1954 г.	1960 г.	1961 г.	1962 г.	1963 г.
Электроэнергия	млрд. *квт-ч*	0,8	1,3	1,3	1,1	...
Железная руда	млн. *т*	2,9	3,5	2,4	2,0	...
Нефть	» »	0,07	6,5	15,6	20,5	23,7
Фосфаты	тыс. *т*	773	...	425	425	...
Цемент	» »	632	1100	1100	1100	...

перекачивается по нефтепроводам (вступил в строй в конце 1959 г., длина 660 *км*) из Хасси-Мессауд к алжирскому порту Бужи, из Эджеле — к тунисскому порту Сехире, откуда вывозится танкерами.

Внешняя торговля. В 1963 г. общий внешнеторговый баланс был уравновешенным (до этого года он постоянно сводился с дефицитом). Основным контрагентом остается Франция. Возрастает товарооборот с СССР и др. социалистическими странами.

Транспорт. Железные дороги принадлежат государству, их протяженность — 4491 *км*, шоссейных автодорог — 9048 *км*. В 1963 г. открылась Транссахарская шоссейная дорога Колон-Бешар — Абадла — Бени-Аббес — Керзаз. Главные морские порты: Алжир, Оран, Бон. *Е. Щукин.*

Важнейшие события и внешняя политика. В 1963 г. правительство проводило последовательный курс на уничтожение остатков колониализма в стране, проведение радикальных аграрных преобразований, национализацию собственности французских колонов и крупной местной буржуазии. В январе 1-й Национальный съезд ВСАТ одобрил в целом политику ФНО и правительства. В марте приняты декреты о системе самоуправления на национализированных с.-х. и пром. предприятиях. Президент Бен Белла провозгласил построение социализма в Алжире целью своего правительства.

В марте — апреле делегация АНДР посетила ОАР, САР, Ирак и ЙАР. По инициативе Ирака и САР велись переговоры о создании союза пяти стран, однако практические результаты не были достигнуты.

В мае Алжир посетил президент ОАР Г. А. Насер. В том же месяце Бен Белла посетил ОАР. В августе Бен Белла нанес визит в Сенегал, Мали, Гану, Либерию и Португалию.

18 марта Франция провела ядерные испытания в алжирской Сахаре, которые вызвали решительный протест правительства АНДР. Национализация собственности крупных французских землевладельцев явилась непосредственным ответом алжирского правительства на эти действия Франции. В октябре Франция произвела еще одно ядерное испытание (см. также статью Франция).

Курс правительства Бен Беллы вызвал сопротивление алжирских буржуазных кругов и привел к обострению разногласий в руководстве ФНО, в результате которых ген. секретарь Политбюро ФНО М. Хидер вышел в отставку. 18 апреля Бен Белла стал ген. секретарем ФНО. 11 апреля было совершено покушение на министра ин. дел АНДР М. Хемисти, который был смертельно ранен.

С Францией 2 мая подписано соглашение о перенесении сроков вывода французских войск из Алжира с 1 июня 1965 г. на конец 1964 г. (численность на январь 1964 г.—80 тыс. чел.). На майских переговорах, однако, не был решен вопрос о французских военных базах в Сахаре. В июле национализирована французская авиакомпания «Эр Оазис».

14 августа вышел в отставку пред. Национального Учредительного Собрания Ферхат Аббас, выступавший против политического курса Бен Беллы. Председателем Учредит. Собрания был избран сторонник Бен Беллы Хадж Бен Алла. В том же месяце издан декрет о запрещении деятельности всех политических партий и организаций в стране, кроме ФНО. Этим декретом была поставлена вне закона Партия социалистической революции (ПСР, лидер — б. член Политбюро ФНО М. Будиаф, арестован в июне 1963 г.), которая возникла в 1962 г. и вела антиправительственную борьбу. Крайне реакционная Партия алжирского народа (ПАН), созданная в 1962 г. на базе Алжирского национального движения, лидеры которого сотрудничали с французскими колониальными властями, была запрещена еще ранее, в ноябре 1962 г. В сентябре 1963 г. возник и начал подпольную деятельность Фронт социалистических сил (ФСС) — партия троцкистского толка (лидер — б. член Политбюро ФНО Аит Ахмет).

28 августа Нац. Учредительное Собрание (11 ноября переименовано в Национальное Собрание) приняло первую алжирскую конституцию. 8 сентября конституция была одобрена на всенародном референдуме. 15 сентября президентом АНДР избран Бен Белла.

Во второй половине 1963 г. активизировалась антиправительственная деятельность оппозиционных сил. Ядро этих сил составили ПСР и ФСС. 29 сентября оппозиционеры организовали антиправительственную демонстрацию в главном городе Кабилии — Тизи-Узу, на которой лидер ФСС Аит Ахмет призвал к вооруженной борьбе против правительства Бен Беллы. К этому выступлению примкнул командующий 7-м военным округом Моханд У эль-Хадж. Одновременно началась концентрация марокканских войск на алжирской границе. Марокко предъявило претензии на большую часть алжирской Сахары, богатой железной рудой и нефтью, и отказалось от мирных переговоров с Алжиром. Алжиро-марокканский конфликт поддерживался извне империалистическими кругами. В АНДР начали создаваться комитеты бдительности и отряды народной милиции. Нац. Учредительное Собрание предоставило президенту чрезвычайные полномочия. 14 октября марокканские войска начали наступление в пограничном р-не Колон-Бешара и продвинулись на 50—100 *км* в глубь алжирской территории. Правительство Алжира объявило всеобщую мобилизацию. Оппозиционеры в Кабилии заявили о прекращении борьбы против правительства перед лицом иностранной интервенции. Между Бен Беллой и Аит Ахметом было достигнуто соглашение о разрешении всех разногласий на очередном съезде ФНО.

30 октября в Бамако состоялась встреча Бен Беллы, короля Марокко Хасана II, Модибо Кейта и Хайле Селассие I, на которой была достигнута договоренность о прекращении огня на границе с 2 ноября. Однако Марокко нарушило соглашение и возобновило военные действия. Для урегулирования конфликта была созвана чрезвычайная сессия Совета министров ин. дел ОАЕ в Аддис-Абебе (11—18 ноября), по решению которой военные действия были прекращены, а войска отведены на позиции, занимаемые ими до начала конфликта. Все мероприятия правительства и ФНО по обеспечению обороны страны, по урегулированию конфликта решительно поддерживались Коммунистической партией Алжира. За мирное разрешение конфликта последовательно выступали СССР и др. социалистические страны.

1963 г. характеризовался активной поддержкой АНДР принципов мирного сосуществования, борьбы против колониализма и империализма, национально-освободительного движения. АНДР одним из первых

государств подписала Московский договор о частичном запрещении испытаний ядерного оружия, выступила в поддержку предложения СССР о превращении района Средиземного моря в безатомную зону. АНДР активно участвовала в конференции в Аддис-Абебе (май). 14 августа Алжир признал революционное правительство Анголы.

27 октября подписаны культурное соглашение и соглашение об экономическом и техническом сотрудничестве с КНР. В декабре Алжир посетил пред. Государственного Совета КНР Чжоу Энь-лай. В сентябре правит. делегация АНДР посетила КНДР. В 1963 г. АНДР выступала за признание законных прав КНР в ООН.

В 1963 г., помимо государственных связей, были установлены прямые контакты между ФНО и КПСС. Алжир посетили: правительственная делегация СССР на празднование первой годовщины независимости Алжира во главе с зам. министра ин. дел С. Г. Лапиным и делегация КПСС во главе с секретарем ЦК КП Узбекистана М. М. Мусахановым (июль); экономическая делегация во главе с кандидатом в члены Президиума ЦК КПСС Ш. Р. Рашидовым (август); экономическая делегация во главе с зам. председателя ГКЭС И. В. Архиповым (сентябрь); правительственная делегация во главе с министром внешней торговли СССР И. С. Патоличевым и делегация КПСС во главе с первым секретарем ЦК КП Азербайджана В. Ю. Ахундовым — на празднование 9-й годовщины алжирской революции (ноябрь). С 30 сентября по 5 октября в СССР находилась правительственная делегация АНДР во главе с Х. Бумедьеном. СССР предоставил АНДР кредит на 90 млн. руб. В ноябре заключено первое долгосрочное торговое соглашение между АНДР и СССР. В декабре в СССР находилась партийно-правительственная делегация АНДР во главе с пред. Национального Собрания и членом Политбюро ФНО Хаджи Бен Алла. 27 декабря в Москве подписано советско-алжирское соглашение об экономическом и техническом сотрудничестве.

В 1963 г. на основании специального соглашения советские саперы вели большие работы по разминированию пограничных зон в Алжире. В АНДР работали также группы советских врачей и др. специалистов.

А. Ларин.

АНГОЛА

Ангола — страна на Ю.-З. Африки, колония («заморская провинция») Португалии. Административно включает округ Кабинда, лежащий севернее устья р. Конго. Площадь — 1247 тыс. *км*^{2}. Население (1963 г.) — 5,1 млн. чел., из них 95% африканцев. Европейцев, гл. обр. португальцев,— ок. 200 тыс. (1962 г.). Адм. центр и резиденция португальского генерал-губернатора — г. Луанда (210 тыс. жит. в 1960 г.). Правами португальских граждан пользуется лишь незначительная прослойка африканцев (30 тыс. в 1962 г.) — те, кто получил полицейскую справку о благонадежности и сдал экзамен на звание «ассимиляду»— ассимилированного лица. Официально существует система принудительного труда. Каждый африканец старше 18 лет обязан отработать на колонизаторов не менее 6 мес. в году. Принудительно законтрактованные африканцы составляют до 50% всех занятых на плантациях и рудниках. Плантаторам-европейцам принадлежит 1,4 млн. *га* лучших земель, 13 млн. *га* зарезервированы в фонд колонизации. После 1955 г. в Анголу переселено из метрополии ок. 60 тыс. колонистов. Новым плантаторам выдаются крупные субсидии. Ангола занимает 3-е место в Африке и 5-е в мире по сбору кофе (экспорт — 157 тыс. *т* в 1962 г.). Значителен экспорт сизаля (52 тыс. *т* в 1960 г.), тростникового сахара (69 тыс. *т*), пальмового масла (13 тыс. *т*), арахиса (30 тыс. *т*). Сбор пальмовых ядер в 1962 г.— 10,2 тыс. *т*. Основные продовольственные культуры в хозяйствах африканцев: кукуруза (230 тыс. *т* в 1961 г.), сорго, маниок, бананы, бобовые. Власти заставляют крестьян возделывать на продажу кофе и хлопчатник (экспорт в в 1961 г.— 14 тыс. *т*). В 1959 г. учтено (тыс. гол.): кр. рог. скота—1217, коз — 466, овец — 119, свиней — 293. Ангола занимает 3-е место в Африке по морскому рыболовству (252 тыс. *т* в 1960 г.). В Кабинде — заготовки древесины (157 тыс. *м*^{3} в 1960 г.).

Ок. 22 тыс. африканцев заняты в горной пром-сти. Добываются алмазы (концерн «ДИАМАГ», 1081 тыс. каратов в 1962 г.), нефть (471 тыс. *т* в 1962 г.). Международный консорциум с участием концерна Крупна (ФРГ) разрабатывает железные и железистомарганцовые руды в Касинге (в 1962 г. — 768 тыс. *т*). Добывается также соль (60 тыс. *т* в 1962 г.), медные руды (17 тыс. *т*), марганцовые руды (14 тыс. *т*), слюда (23 *т*). Имеются 3 ГЭС: Матала (40 тыс. *квт*), Мабубас (17 тыс. *квт*), Биопио (15 тыс. *квт*). В конце 1962 г. введена в строй 1-я очередь ГЭС Камбамбе на р. Кванза (260 тыс. *квт*). В портовых городах несколько рыбоконсервных, текстильных ф-к. В Лобиту и Луанде — цементные з-ды годовой мощностью 535 тыс. *т* (1963 г.). Завод в Луанде в 1962 г. переработал 347 тыс. *т* нефти. Производство х.-б. и упаковочных тканей — 1,8 млн. *м* (1961 г.).

Длина ж. д.— 3,0 тыс. *км* (1962 г.), в т. ч. Бенгельская магистраль — основной путь для экспорта руд из пров. Катанга (Конго, Леопольдвиль), связывающий также Анголу с Мозамбиком. В 1962 г. прокладывалась 45-*км* ж.-д. ветка к руднику Касинга. Автодорог — 35 тыс. *км*, автомашин — 41 тыс. (1960 г.). Грузооборот морских портов в 1961 г.— 2455 тыс. *т*. Главные порты: Лобиту (60% перевозок) и Луанда (25%). Экспорт в 1962 г.— 4264 млн. эскудо, импорт — 3898 млн. эскудо. Основные контрагенты — Португалия, др. страны Зап. Европы, США.

Коренное население Анголы ведет вооруженную борьбу против колониального режима. С начала активных военных действий (февраль 1961 г.) убито св. 2 тыс. португальских карателей. Организатором патриотических сил выступает партия Демократический фронт освобождения Анголы (ДФОА, пред. Агостинью Нету), основанная в 1963 г. на базе Народного движения за освобождение Анголы, созданного в 1956 г., нелегально действовавшими марксистскими кружками и рядом прогрессивных организаций. Часть повстанческих отрядов на севере Анголы возглавляет Союз народов Анголы (СНА), националистическая партия без четкой программы, основанная в 1954 г в Леопольдвиле (Конго). В эмиграции создано революционное правительство Анголы. В своем требовании о немедленном предоставлении стране независимости ангольские патриоты получают практическую поддержку от государств социалистического лагеря. В независимых африканских государствах создаются бригады добровольцев, существует фонд освобождения для оказания помощи ангольцам. Вопросы помощи борющемуся народу Анголы рассматривались в мае 1963 г. на конференции глав африканских государств в Аддис-Абебе. К январю 1964 г. повстанцы Анголы контролировали почти всю северную часть страны.

Ю. Медведков.

АНДОРРА

Андорра — государство на Ю.-З. Европы, между Францией и Испанией. Площадь — 465 *км*^{2}. Население — ок. 6 тыс. чел. Столица — г. Андорра-ла-Вьеха (ок. 1,5 тыс. жит.). Население говорит главным образом на каталанском языке. Официальные языки — испанский и французский. Верующие — католики. Андорра — княжество, находящееся с 1278 г. в вассальной зависимости от Франции и Урхельского епископа (Испания), которым она выплачивает ежегодно символическую дань (соответственно 960 франков и 460 песет). Правительственный орган — Генеральный совет (24 члена), избираемый на 4 года. Он назначает синдика и его заместителя, осуществляющих исполнительную власть. Синдик — Х. Рибо (с 1961 г., переизбран в декабре 1963 г.).

Основные занятия населения — овцеводство, а также земледелие. Есть небольшие предприятия пищевой и табачной пром-сти, гидроэлектростанция, а также мощная радиостанция «Радио Андорры», принадлежащая французским капиталистам. Значительную часть национального дохода дает туризм. Валюты — французская и испанская.

АОМЫНЬ

Аомынь (Макао) — территория на побережье Южно-Китайского моря, в устье р. Сицзян. Включает п-ов Аомынь и о-ва Ханьцзыдао и Цзюао. Площадь — 16 *км*^{2}. Население — 169,3 тыс. чел. (перепись 1960 г.); подавляющее большинство — китайцы; европейцев — ок. 3 тыс. чел. В 1557 г. Аомынь был арендован Португалией у правительства Китая (формально Аомынь был арендован для создания торговой фактории с условием сохранения за Китаем суверенных прав над его территорией); в 1848 г. Португалия отказалась вносить арендную плату и фактически захватила его. Аомынь управляется португальским губернатором. В 1951 г. Аомынь (Макао) получил статут «заморской территории» Португалии.

Основное занятие местного населения — рыболовство и обработка рыбы (занято ок. 40 тыс. чел.). Имеются небольшие пищевые, цементные и спичечные предприятия. Аомынь — важный торговый и финансовый центр. Через него осуществляется транзитная торговля с южными провинциями Китая и Сянганом (Гонконгом). В 1960 г. в порт Аомынь зашло 3,3 тыс. судов общим водоизмещением около 1,9 млн. *т*. Аомынь широко известен своими игорными домами и торговлей опиумом.

Экономика Аомыня в последние годы постоянно находится в состоянии депрессии. По свидетельству прессы западных стран, местное промышленное и ремесленное производство падает, задавленное конкуренцией импортных товаров, многие предприятия закрываются. Население Аомыня в последнее десятилетие не увеличилось — в 1952 г. оно составляло 170 тыс. чел.

В 1961—62 гг. в Аомыне происходили забастовки трудящихся, требовавших улучшения условий жизни.

Денежная единица — патака = 6 португальским эскудо.

АРГЕНТИНА

(Аргентинская Республика)

Общие сведения. Аргентина — государство в Южной Америке. Площадь — 2,8 млн. *км*^{2}. Население по оценке 1963 г.— 21,8 млн. чел. Столица — г. Буэнос-Айрес (5,5 млн. жит. в 1963 г., с пригородами). Гос. язык — испанский. Господствующая религия — католическая.

Государственный строй. Аргентина — федеративная республика. Глава государства и правительства — президент, избираемый на 6 лет; с октября 1963 г. — А. У. Иллиа. Министр иностранных дел с октября 1963 г.— С. Ортис. Законодательная власть осуществляется национальным конгрессом, состоящим из сената (46 членов) и палаты депутатов (193 члена). Сенаторы избираются на 6 лет, $^1/_3$ состава переизбирается каждые 3 года. Члены палаты депутатов избираются на 6 лет, $^1/_2$ состава переизбирается каждые 3 года.

Политические партии и профессиональные союзы. Существуют до 40 политических партий, крупнейшие: Гражданский радикальный союз народа. Правящая партия. Крайне неоднородна по составу. Президент — Р. Бальбин. Лидеры — К. Перетте, А. Иллиа, С. Ортис. Гражданский радикальный союз непримиримых. Президент — О. Аленде. Партия фактически расколота на ряд фракций: сторонников А. Фрондиси, О. Аленде и А. Витола. Христианско-демократическая партия. Председатель — О. Суэльдо. Лидеры—Л. Айаррагарай, Г. Хиль, Э. Ведиа. Социалистическая партия Аргентины. Создана в 1896 г. Президент—В. Муньис. Лидеры—А. Паласиос, Э. Каррейра. Социал-демократическая партия. Создана в 1958 г. Лидеры — А. Гиольди, А. Солари. Народно-демократическая консервативная партия. Президент — С. Лима. Прогрессивно-демократическая партия. Президент — О. Тедди. Федерация партий центра. Президент — Э. Годой. В 1963 г. созданы: партия «Союз Аргентинского народа» из ряда правых и центристских партий; президент — генерал П. Э. Арамбуру; партия «Рабочее объединение» (лидеры — М. Мадрид, Х. Альварес, Д. Торрес, А. Анхелис).

Существует сильное неоперонистское движение, во главе которого стоит Координационный совет хустисиализма (генеральный секретарь с июля 1963 г.— Делия де Пароди). Значительным влиянием пользуется неоперонистская организация «Народное Движение» (лидеры — К. Брамулья, Р. Дель Франко, Э. Рокка). Перонисты имеют 17 мест в палате депутатов.

Коммунистическая партия Аргентины (КПА). Создана в 1918 г. В 1959 г. партия запрещена и работает нелегально. Насчитывает св. 100 тыс. членов. Председатель — В. Кодовилья. Генеральный секретарь — А. Альварес.

Всеобщая Конфедерация трудящихся. Создана в 1930 г. (в 1956—60 гг. была

распущена). Насчитывает ок. 3 млн. членов. Генеральный секретарь — Х. Алонсо. Фактически расколота на две большие группировки: прогрессивное «Объединение 62-х» и примыкающее к ОРИТ «Объединение 32-х».

Экономика. Валовой национальный продукт сократился за 1963 г. примерно на 4%. Уменьшился выпуск промышленной и с.-х. продукции, усилилась инфляция, возросла дороговизна. Насчитывалось ок. 350 тыс. полностью и 400 тыс. частично безработных. Дефицит госбюджета за 1962/63 г. достиг 96,9 млрд. а. песо против 67,6 млрд. а. песо за 1961/62 г. Количество денег в обращении увеличилось на 15%. Индекс стоимости жизни возрос на 18%. Используя экономические трудности, иностранные монополии усилили свои позиции в экономике. Общая сумма «одобренных» министерством экономики частных иностранных капиталовложений за 1959—62 гг. составила 453,9 млн. долл. (доля США — св. 55%). По официальным американским данным, в 1962 г. прямые частные капиталовложения США составили 797 млн. долл. (333 млн. долл. в 1957 г.); в конце 1963 г. капиталовложения США оценивались в 1 млрд. долл. Внешний гос. долг на 31 июля 1962 г. — 2,7 млрд. долл.

Промышленность. Производственные мощности предприятий использовались в среднем на 70%. Падение производства имело место в большинстве отраслей.

Производство важнейших видов промышленной продукции

Виды продукции	Единица измерения	1960 г.	1961 г.	1962 г.
Электроэнергия	млрд. *квт-ч*	7,7	8,6	8,8
Нефть	млн. $м^3$	10,2	13,4	15,6
Уголь	тыс. *т*	271	340	286
Сталь	» »	277	443	663
Цемент	млн. *т*	2,6	2,9	2,9
Целлюлоза	тыс. *т*	55	72	69
Бумага и картон	» »	291	371	363
Экстракт кебрачо	» »	126	124	141
Холодильники	тыс. шт.	206	219	133
Стиральные машины	» »	104	101	72
Хлопчатобумажная пряжа	тыс. *т*	96	87	77
Пряжа искусственного волокна	» »	11	13	8
Подсолнечное масло	» »	196	165	200
Льняное масло	» »	188	152	235
Пшеничная мука	млн. *т*	2,2	2,1	2,2
Сахар	тыс. *т*	596	675	741
Парагвайский чай	» »	131	131	141
Сигареты	млрд. шт.	22	23	23

Сельское хозяйство. Ок. 80% крестьян лишено земли. Господствуют крупные латифундии помещиков-скотоводов. Забой скота на мясохладобойнях в 1962 г. (тыс. голов): крупный рогатый скот — 3044, овцы — 3507, свиньи — 519; произведено (тыс. *т*): говядины 645, баранины — 55, свинины — 46. Производство других продуктов животноводства составило (тыс. *т*): сливочное масло — 50, казеин — 29, сыр — 141, шерсть (1962/63 г. на базе немытой) — 185.

Внешняя торговля. В 1963 г. экспорт (предварительные данные) — 1365 млн. долл., импорт — 981 млн. долл. Основные статьи экспорта (в % к стоимости): мясо и мясопродукты — 27, зерновые — 25, шерсть — 11, кожсырье — 6. Доля (%) США в экспорте — ок. 7 и в импорте — ок. 29, Великобритании — 17 и 9, ФРГ — 10 и 14 соответственно.

Денежная единица — аргентинское песо. По курсу Госбанка СССР на 1 февраля 1964 г. 100 песо = 66 коп.

Посевная площадь и валовой сбор основных с.-х. культур

Культуры	Площадь[1] в 1962/63 г. (тыс. *га*)		Сбор (тыс. *т*)	
	посева	уборки	1961/62 г.	1962/63 г.
Пшеница	4610	3438	5100	5020
Кукуруза	3420	2645	5220	4360
Рожь	2469	287	510	163
Овес	1141	412	700	487
Ячмень	1118	361	800	345
Льняное семя	1503	1315	818	839
Подсолнечное семя	983	756	860	462
Арахис	279	266	433	312
Хлопок	567	519	341	430
Табак	47	41	46	46
Картофель	171	155	1185	1453

[1] Разница между посевной и уборочной площадью объясняется тем, что часть посевов используется в качестве пастбища для скота.

Важнейшие события. Важнейшим событием внутриполитической жизни Аргентины в 1963 г. были всеобщие выборы 7 июля. На президентские выборы было выставлено 8 кандидатур, однако борьба фактически велась между А. Ильиа, П. Э. Арамбуру и О. Аленде. Коллегия выборщиков 1 августа отдала свои голоса А. Ильиа (270 из 476). За Ильиа голосовали, помимо представителей его партии, также неоперонисты, консерваторы и христианские демократы. За О. Аленде было подано 86, за П. Э. Арамбуру — 74 голоса. Партия «народных радикалов» получила заметный перевес и на выборах в сенат и палату депутатов (24 сенатора и 73 депутата), кроме того, в сенате оказались представители еще 9 партий, а в палате депутатов — еще 23. Этот небывалый в истории страны по своей пестроте конгресс впервые после 19 месяцев перерыва в парламентской деятельности собрался на заседания 12 декабря.

Накануне выборов 7 июля правительство Гидо развернуло широкую антидемократическую кампанию. Было закрыто св. 30 организаций, в т. ч. Федерация коммунистической молодежи, Аргентинская лига борьбы за права человека, Союз женщин Аргентины, Комитет солидарности с Кубой и др. 22 февраля — 3 марта проходил 12-й съезд КПА под лозунгом «За действия масс, направленные на завоевание власти!». На съезде была принята новая программа партии, сделаны изменения в уставе. Присутствовало 102 делегата. В мае по всей стране была проведена неделя протеста против реакц. политики правительства, в которой приняли участие КПА и ряд др. партий, а также ВКТ. В августе 1963 г. «Организация 62-х» провела общенациональный конгресс, на котором присутствовало св. 300 делегатов. В ноябре ВКТ развернула широкую кампанию за установление прожиточного минимума и против дороговизны жизни. 12 октября прогрессивные силы провели по всей стране массовые митинги и демонстрации в защиту демократических прав. 20 октября правительство отменило осадное положение, существовавшее в стране с 1958 г.

17 октября впервые за последние 10 лет в большинстве городов Аргентины перонисты провели массовые демонстрации в честь перонистского праздника (освобождение Х. Перона из тюрьмы в 1945 г.). В Буэнос-Айресе на митинг собралось ок. 200 тыс. чел. Активизировались также крайне правые группировки.

В ноябре по всей стране развернулось движение за национализацию нефтяных американских монополий. В провинции Санта-Фе местные власти под давлением крестьянских масс в конце ноября приступили к обсуждению проекта аграрной реформы. Заметно оживилось движение за аграрную реформу в северных провинциях Аргентины, особенно в Чако. В 1963 г. не было ни одного профсоюза, который бы не провел забастовки. В забастовочном движении все чаще стали появляться новые формы борьбы, такие, как захват и блокада фабрик и заводов. 27 ноября в Буэнос-Айресе происходил гран-

диозный митинг в защиту мексиканского борца за свободу, художника Сикейроса. Показателем единства и сплоченности народных масс, помимо майской недели протеста, явилась демонстрация 7 декабря перед зданием конгресса, в которой приняло участие несколько сот тысяч человек.

Внешняя политика. 15—23 февраля 1963 г. в Буэнос-Айресе проходили межамериканские совещания по вопросам с. х-ва, финансов, налогов, а также промышленному развитию в рамках Межамериканского экономического и социального совета ОАГ. В марте Аргентину посетил начальник штаба обороны Великобритании адмирал Маунтбеттен. 16 марта подписано соглашение с США о создании на территории Аргентины станции слежения за ракетами. В мае в Мар-дель-Плате проходила конференция Межамериканского экономического и социального совета ОАГ по портам. 6—18 мая там же состоялась 10-я сессия ЭКЛА. 5 июня подписан протокол к договору с США о гарантии американских капиталовложений от 22 декабря 1959 г. В июле заключено соглашение о посылке аргентинских офицеров на учебу в США. В августе Аргентина приняла участие в маневрах «Унитас IV» совместно с ВМС США, Бразилии и Уругвая.

21 августа подписано соглашение с США об оказании помощи в области образования. В сентябре Аргентина обратилась к США с просьбой о предоставлении новых займов на сумму в 281 млн. долл. В ноябре делегация Аргентины на межамериканской экономической конференции в Сан-Паулу отстаивала идею «латинизации» «Союза ради прогресса», то есть усиления в нем роли латиноамериканских стран, особенно в распределении средств. В ноябре подписано аргентино-уругвайское соглашение относительно финансирования строительства ГЭС на р. Сальто-Гранде. 19 ноября подписано аргентино-французское соглашение по атомной энергии.

В октябре в Аргентине находилась специальная делегация СССР по случаю передачи власти новому президенту. 28 ноября создан Комитет солидарности с борющимся народом Венесуэлы. 5 декабря установлены дипломатические отношения с Алжиром. В декабре в Буэнос-Айресе проходил 12-й Панамериканский конгресс защиты детей.

К. Тарасов.

Культурная жизнь. Литература. Основные литературные премии 1963 г. были присуждены писателям, близким к официальным кругам.

Муниципальная премия в области прозы была присуждена М. А. Ноэлю, С. Полетти и А. Гроидона; в области поэзии — О. Ороско, Х. В. Лескано и Э. Вильордо; за очерки — А. Ариасу, Х. Кампобасси и Х. Крусу. Премия газеты «Насьон» присуждена мало известному поэту Г. Гарсиа Сарави. Премия Совета писателей была разделена между В. Окампо и венесуэльцем Мариано П. Саласом.

1-я премия Национального фонда искусств была присуждена писателю Х. Л. Борхесу, автору многочисленных поэм, очерков, рассказов и переводов. Национальная литературная премия министерства образования была присуждена М. Мухика Лайнесу за исторический роман «Бомарсо»; в области поэзии — Мастронарди.

Э. Сабато опубликовал краткую автобиографию «Писатель и его призраки». М. Симпсон опубликовал две книги поэм — «Больше поэзии» и «Меланхолический отель». Среди молодых писателей следует упомянуть У. Константини, к-рый опубликовал имевшую успех книгу «Высокий белокурый господин в пенсне», К. Хулио — повесть «Райуэла», Саэнс — «В твоем хлебе — голод»; из поэтических произведений — поэмы М. Аны и Кесады. Испанец Х. Кесада, проведший 17 лет во франкистской тюрьме, опубликовал повесть «Большой мешок».

В 1963 г. исполнилось 25 лет со дня смерти прогрессивной аргентинской поэтессы А. Сторни.

Театр. В 1963 г. выделялась деятельность «Нового театра», которым руководят Алехандра Боэро и Педро Аскини. Они получили первую премию Общества театральных критиков. Особенно большой успех выпал на долю спектакля «Леди Годива» Ж. Канали, а также «Сакко и Ванцетти» Роли и Винсенсона и спектаклей «Буэносайресский фестиваль» — монтаж из поэзии, музыки, песен и театральных сцен различных аргентинских авторов, составленный Боэро и Аскини. Театр Сан-Тельмо в этом году дал два спектакля: «Андорра» М. Фриша в постановке Х. С. Хене и при участии знаменитого актера Роберто Дурана и «Рашомон» (переработка японского фильма того же названия), в постановке К. Горостиса. Театр «Независимые» показал произведение Педро Г. Оргамбиде «Концерт для одного кабальеро» — свободная аргентинская интерпретация Дон Кихота, в постановке О. Ловеро. Роль Дон Кихота исполнил Д. Рока. Театр И. Ф. Т. поставил «Иркутскую историю» Арбузова, которая шла с большим успехом, и пьесу О. Драгуна «А мы думали, что мы бессмертны». Театр закончил сезон постановкой переработанного для сцены Б. Брехтом произведения Я. Гашека «Похождения бравого солдата Швейка» (постановщик — Инда Ледесма, главную роль играл Мигель Лихеро).

Театр Сан-Мартин с большим успехом возобновил постановку пьесы «Йерма» Ф. Гарсиа Лорки, постановщик—Маргарита Кэргу, в пьесе приняли участие французская актриса Мария Казарес и актер Альфредо Алькон. На другой сцене этого театра состоялась премьера эпической драмы о борьбе за независимость «Тунгасука» Б. Каналь Фейхо, постановщик — Ролья, в главной роли Ф. Петроне.

Театральная жизнь года завершилась постановкой «Ромео и Джульетты», осуществленной А. Муньосом в театре Сан-Мартин в связи с предстоящим празднованием дня рождения Шекспира. В театре «Кандилехас» состоялась премьера «Святой Иоанны» Б. Шоу, в которой блестяще сыграла Делия Гарсес; постановщик — Петралья.

В последние годы большое развитие получил детский и кукольный театры.

В театре Колон состоялись премьеры четырех балетов: «Агон» И. Стравинского, балетмейстер—А. Ительман; «Семь несчастнейших принцесс» Г. Граэтсера, балетмейстер — А. Лосано; «Бланка Ньевес» Л. Хианнео, балетмейстер — М. Кинтана; «Свинопас король» Карлоса Э. Верхофа, балетмейстер — Т. Григорьева (постановка премирована на двухгодичном конкурсе, организованном театром Колон).

Известная исполнительница современных танцев Мария Фукс поставила танцевальный цикл в «Новом театре» «От сиелитос (т. е. от танцев гаучо) до джаза»; другой цикл ее танцев посвящен афро-кубино-бразильскому танцу, а еще один вдохновлен поэмами Гарсиа Лорки. Паулина Осона поставила в театре «Сьембра» со своим коллективом большой цикл абстрактного танца. Хеорхина Уриарте, которая организовала театр для детей, создала танцевальный спектакль, сопровождающийся декламацией и оформленный элементами простой театральной декорации (поставлен в театре «Независимые»). В других театрах ею были поставлены «Романсы моего Сида», «Ювелир и я» Х. Рамона Хименеса в собственной переработке и «Привидения» Дуэндеиас на текст Лопе де Вега. Среди гастрольных балетов наибольший успех выпал на долю балетной труппы И. Моисеева, выступавшей в Луна-Парке, и труппы песни и танца Бразильского театра, выступавшей в театре Астраль.

Л. Герреро.

Музыка. В 1963 г. в Буэнос-Айресе состоялось 85 концертов, где были исполнены произведения 112 композиторов, 75 из которых — иностранные и 37 аргентинские авторы. 34 произведения были исполнены впервые, 15 из них аргентинские. Наибольший вклад в распространение музыкальных произведений аргентинских авторов внес симфонический оркестр национального радио; св. 50% вокальных и инструментальных солистов, принявших участие в выступлениях, были аргентинцами. Из аргентинских композиторов больше всего исполнялись произведения Х. Хиларди, Р. Гарсиа Морильо и Х. Хосе Кастро. Из иностранных композиторов больше всего исполнялись произведения А. Копленда, который снова посетил Аргентину. Он дирижировал оркестром Колон, выступил с серией лекций о своей музыке и современной музыке США. Его избрали почетным академиком Академии искусств. Отмечалась память Р. Вагнера и Дж. Верди.

В числе премьер театра Колон было последнее произведение М. де Фальи «Атлантида», дирижировал Х. Хосе Кастро. Среди возобновленных музыкальных спектаклей наиболее значительный «Чудесная башмачница» по сюжету Ф. Гарсиа Лорки, музыка Х. Хосе Кастро, дирижер Маргарита Кэргу. Под руководством дирижера Фердинанда Рейтнера впервые была исполнена «Хенуфа» Л. Ханесека. Также впервые исполнилось произведение аргентинского композитора Хианнео «Бланка Ньевес». Согласно статистическим данным, наибольшее число посетителей в театре Колон привлекли «Тристан и Изольда» Вагнера, затем «Дон Жуан» Моцарта, «Кармен» Бизе, «Фальстаф» Верди и «Лебединое озеро» Чайковского.

11, 15, 16 и 17 февраля 1963 г. в Мар-дель-Плата состоялся 1-й международный фестиваль джаза. Следует признать успех национального аргентинского фольклора на фестивале.

Среди исполнительниц городских и сельских народных песен следует выделить певиц Р. Галарса, Вирхинию Луке и Суси Лейва.

Кино. Закон о цензуре, принятый в начале 1963 г., явился препятствием для развития и существования национального кино. Кроме того, практически кинозалы находятся в руках иностранных фирм. Это предопределило один из наиболее тяжелых кризисов аргентинского кино. Закрылись многие предприятия по производству кинофильмов, в архив были сданы 49 кинофильмов предыдущего года, ни разу не побывавших на экране. В 1963 г. было показано лишь 26 новых аргентинских кинофильмов.

Состоялась премьера испано-аргентинского фильма «Бумажный корабль», сценарий Доминиони по рассказу А. Юнке,

постановка В. Баррето, в фильме снимался испанский мальчик Паблито Кальво. Фильм «Сорок лет в женихах» — экранизация одноименной пьесы А. Санта Круса, постановка Саррасени, имел некоторый успех лишь благодаря участию популярной актрисы Лолиты Торрес. Фильм «Тележечка», поставленный У. дель Карриль, привлек внимание музыкой, написанной М. Моресом, но успеха, которого заслуживал, не имел, т. к. демонстрировался отрывками по телевидению еще до выхода на экран. Его же фильм «Кануто Каньете, призывник из седьмого» — экранизация пьесы того же названия, это сатира, направленная против военной иерархии и армейской жизни; главную роль играет известный комик К. Бала. Значителен фильм «Терраса», поставленный Л. Торре Нильсоном. Фильм «Паула Каутива» поставлен Ф. Аялой по мотивам Беатрис Гидо, в нем участвуют Сусана Фрейре, Дуилио Марсио и Лаутаро Муруа. Фильм носит антиимпериалистический характер.

На международном кинофестивале в Мар-дель-Плата были присуждены премии: за лучший кинофильм венгерскому фильму «Земля ангелов»; особая премия — англ. фильму «Одиночество бегуна на дальние дистанции»; премия за лучшее исполнение женской роли — польской артистке В. Лучицкой за участие в фильме «Голос с того света»; премия за лучшее исполнение мужской роли присуждена Тому Кортни, игравшему в английском фильме «Одиночество бегуна на дальние дистанции», премия за лучший короткометражный фильм — чехословацкому фильму «Разум и чувство»; две специальные премии присуждены аргентинскому актеру А. Алькону за исполнение роли в фильме «Крысы» и режиссеру Х. Грау за фильм «Летняя ночь». Большой успех имели советские премьеры «Иваново детство», «Повесть пламенных лет» и «Неотправленное письмо». *Л. Герреро.*

Изобразительные искусства. В начале 1963 г. издательство «Эдисионес сентро арте» выпустило альбом гравюр под названием «Танго». В нем помещены одиннадцать гравюр крупных художников Алонсо, Э. Басальдуа, Х. Батлье Планаса, А. Берни, О. Бутлера, Х.К. Кастаньино, Э. Сентуриона, Э. Поликастро, Торральдона, Р. Сольди и Х. Вансо. Ввиду большого успеха этого альбома в Музее современного искусства была организована выставка оригиналов и эскизов. Создан Музей гравюры во главе с художником Л. Пекорой, среди экспонатов которого гл. обр. произведения аргентинских граверов.

Важным событием была выставка оригиналов новых гравюр А. Берни из серий «Хуанито Лагуна» (дитя нищеты перед лицом современного города) и «Рамона Монтьель» (образ женщины из народа) в Музее современного искусства. Гравюры, посвященные Хуанито Лагуна, выполнены сильными, свежими красками. Гравюры из серии, посвященной Рамоне Монтьель, — черно-белые с мелкой штриховкой. Художник Хуан Карлос Кастаньино дважды устраивал выставку в галерее «Рубберс». Первая состояла из серии картин большого мастерства — «Пампа», «Пшеничные поля», «Смерть коня», «Гаучо». Вторая выставка была посвящена «Людям труда аргентинской металлургической промышленности». Он совместно с многими другими художниками также принял участие в выставке, устроенной организацией борьбы за свободу мексиканскому художнику А. Сикейросу, к-рую он возглавляет. Национальная академия художеств избрала его своим членом. Группа «Спартак», тематика которой — рабочий класс, организовала коллективные и индивидуальные выставки, в т. ч. выставки Р. Карпани, Э. Буте и др.

Большая премия Паланса была присуждена Л. Пресасу, художнику-экспрессионисту. Р. Сурхин выставил 40 картин; его излюбленная тематика — дети и берега реки Параны. Молодая талантливая художница Леа Лублин выставила картины, навеянные угрозой уничтожения мира в атомной войне; это грандиозные апокалипсические образы гибели человечества. М. Кантор показал произведения на бразильские темы, обладающие большими достоинствами. Скульптор Л. Бади показал свою ретроспективную выставку в галерее Виткомб. Музей изобразительного искусства института Торкуато Ди Телья организовал выставку искусства, существовавшего до открытия Америки, — древние керамические плитки. Восемь аргентинских художников — Кастаньино, Русо, Сесоне, Папарелья, Сантантонин, Айсемберг, Кембле и Пелуффо, приняли участие в международном бьеннале в Сан-Паулу (Бразилия). В Париже была устроена выставка аргентинской живописи и скульптуры.

АФГАНИСТАН

Общие сведения. Афганистан — государство в Азии. Площадь — 655 тыс. *км*². Население (1962 г.) — 13,8 млн. чел. (из них — 2,4 млн. кочевников), в том числе афганцы (ок. 7,6 млн. чел.), таджики, узбеки, хазарейцы, туркмены и др. Подавляющая часть населения — мусульмане (сунниты ханифитского толка). Столица — Кабул (320 тыс. постоянных и 60 тыс. сезонных жителей).

Государственный строй. Глава государства — падишах (король) Мухаммед Захир-шах (с 1933 г.). Парламент состоит из Народного Совета (173 депутата, избираемые на 3 года) и Собрания знати (выполняет функции сената; до 60 чел., назначаемых королем пожизненно). Для решения наиболее важных вопросов король созывает т. н. Большую джиргу («Лойя джирга») — высший представительный орган, в состав которого входят знатные представители племен, сановников, помещиков, купечества, духовенства. Премьер-министр и мин. иностранных дел (с марта 1963 г.) — Мухаммед Юсуф.

Экономика. В 1963 г. Афганистан продолжал успешно осуществлять разработанный при содействии советских специалистов второй пятилетний план (1962/63 — 1966/67 гг., афганский календарный год заканчивается 20 марта). Как и в предыдущем году, большую помощь Афганистану в выполнении плана оказывали СССР, а также ЧССР и ППР. Помощь в выполнении плана оказывают и страны Запада.

Сельское хозяйство — основа экономики, в нем занято ок. 90% самодеятельного населения. Обрабатывается (без паров) ок. 3,8 млн. *га*, ок. 2,6 млн. *га* искусственно орошается. На 15 тыс. хозяйств с наделами св. 20 *га* (2,5% общего числа хозяйств) приходится 50% обрабатываемых земель, находящихся в частной собственности. 24% обрабатываемых земель принадлежит хозяйствам, имеющим от 4 до 20 *га* каждое (ок. 12,5% всех хозяйств). 523 тыс. крестьян, владеющих в среднем немногим более 1 *га* каждый (85% общего числа владельцев земли), имеют лишь 26% обрабатываемых земель. Не менее 0,5 млн. семей безземельны и вынуждены арендовать ее на условиях кабальной издольщины.

Ок. 90% обрабатываемых земель — под посевами зерновых, в т. ч. ок. 70% — под пшеницей. Большую роль играют садоводство и виноградарство. Все более важными отраслями становятся хлопководство, свекловодство и производство семян масличных. Сбор основных культур в 1962 г. оценивался (тыс. *т*): пшеницы — 2300 (против 2270 в 1961 г.), кукурузы — 710 (710), ячменя — 380 (380), риса — 320 (330), бобовых — 190 (180), бахчевых, винограда, фруктов и орехов — 340 (440), картофеля и овощей — 510 (520), хлопка-волокна — 25 (18), сахарной свеклы — 60 (42), сахарного тростника — 45 (45), семян масличных (вкл. хлопковое семя) — 66 (38).

Животноводство преимущественно пастбищно-кочевое. В 1962/63 г. насчитывалось (млн. голов): овец и коз — 22, в т. ч. каракульских овец — ок. 5,5 и коз — 2,5; кр. рог. скота — 2,7, ослов, мулов, лошадей и верблюдов — ок. 2. Для экспорта ежегодно производится ок. 2,5 млн. шкурок каракуля, до 8 тыс. *т* шерсти, до 2 млн. штук козлины и овчины, до 0,8 млн. штук мерлушки.

Промышленность. В 1962/63 г. на долю пром-сти (включая кустарные промыслы) приходилось менее 10% валового нац. продукта, а на всех ее предприятиях (без кустарных) было занято св. 15 тыс. рабочих. В 1962/63 г. выработка электроэнергии (млн. *квт-ч*) — 156 (против 126,8 в 1961/62 г.); добыча (тыс. *т*): угля — 85 (68), соли — 30 (23); производство цемента — 56 тыс. *т* (40), тканей фабричной выработки (млн. *м*): хл.-б. — 43,1 (27,3), шерстяных — 0,2 (0,2); сахара — 8,0 тыс. *т* (4,8), спичек — 6,5 млн. коробок (5,3), мыла — 2,8 млн. кусков (2,6), фарфоровых изделий —

220 тыс. шт. (180), шерстяных ковров ручной выработки — 550 тыс. $м^2$ (520). В 1963 г. вступили в строй новая скотобойня в Кабуле, вторая очередь цементного завода в Пули-Хумри, фруктовоконсервный завод в Кандагаре (построен в 1962 г.), велосборочный завод в Пули-Чархи.

Транспорт. Имеется ж. д. Кушка (СССР)—Тургунди (Афганистан) длиной 5 *км*. Дорог, пригодных для колесного транспорта,—ок. 15 тыс. *км*, в т. ч. автомобильных — 7 тыс. *км*, из них асфальтированных — 0,7 тыс. *км*, бетонированных — 0,4 тыс. *км*. Автопарк (1963 г.) — ок. 15 тыс. машин. Международные аэродромы — в Кабуле и Кандагаре.

Внешняя торговля. В 1962 г. импорт (млн. долл.) — 81,4, экспорт — 65,6 (против 99,8 и 56,1 в 1961 г.); важнейшие статьи импорта в 1962 г. (в %): машины и оборудование — 37,5, продовольственные товары — 11,9, текстильные товары — 15,9, нефтепродукты — 8,4; экспорта: каракуль — 22,9, сухофрукты и орехи — 22,9, хлопок — 13,9, ковры — 13,9 и шерсть — 12,7.

Направление внешней торговли
(в % к итогу по стоимости)

Страны	Импорт		Экспорт	
	1961 г.	1962 г.	1961 г.	1962 г.
СССР	39,8	48,4	35,0	37,4
Индия	11,3	16,0	10,5	9,9
США	18,6	7,9	14,3	15,2
Англия	1,3	2,6	16,8	16,9
ФРГ	6,8	5,8	5,6	4,8
Япония	7,3	8,0	0,01	0,0
Швейцария	0,8	1,2	1,7	2,0

Финансы. Денежная единица — афгани. По курсу Госбанка СССР на 1 января 1964 г. 100 афгани = =2, 01 руб.; с 22 марта 1963 г. установлен новый курс афгани: 45 афгани=1 доллару. Смета госбюджета на 1963/64 г. (в млн. афг.): расходы — 8127, доходы — 4533.

Важнейшие события и внешняя политика. В 1963 г. Афганистан продолжал проводить традиционную политику нейтралитета. 10 августа Афганистан подписал Московский договор о частичном запрещении ядерных испытаний.

В течение года продолжали развиваться многосторонние дружественные отношения Афганистана с СССР. 12—17 октября в Афганистане с дружественным визитом находился Л. И. Брежнев, которому был оказан теплый прием. Между двумя странами подписаны многочисленные соглашения и протоколы: 25 февраля — о товарообороте на 1963 г., 13 марта — о строительстве с помощью СССР второй очереди аэродрома в Баграме, 18 марта — о поставке Афганистану 25 тыс. *т* пшеницы, 19 марта — об асфальтировании дороги Кабул — Ширхан, 21 марта — об организации в 1963—1967 гг. в районе Джалалабадского канала 4 механизированных с.-х. ферм, 5 сентября — о помощи СССР в строительстве первой атомной установки, 17 октября — о помощи СССР в организации добычи и использования природного газа и т. д. 5 декабря советские и афганские строители досрочно закончили проходку туннеля (2,7 *км*) через хребет Гиндукуш на трассе дороги Кабул —Ширхан. 9 декабря заключено соглашение об использовании афганских аэродромов самолетами Аэрофлота, обслуживающими трассу Москва — Карачи, 18 декабря подписан контракт на проектирование с помощью СССР политехнического института в Кабуле.

В сентябре Афганистан посетила парламентская делегация СФРЮ, в ноябре афганская парламентская делегация нанесла визит в СФРЮ и НРБ, в июне подписано соглашение о культурном сотрудничестве с НРБ. 17 июня — 1 августа в Кабуле проходили переговоры с КНР о заключении соглашения по пограничным вопросам, в ноябре это соглашение было подписано. В октябре заключено афгано-китайское соглашение о торговле и платежах. В ноябре достигнута договоренность о прямом воздушном сообщении с КНР. В сентябре Афганистан посетила делегация деятелей культуры КНР.

В марте в Афганистане находился президент Индии С. Радхакришнан. В декабре афганская парламентская делегация побывала в Индии. В мае Афганистан установил дипломатические отношения с Алжиром. 31 октября заключены соглашения о торговле и транзите, а 2 ноября — о прямом телеграфном сообщении с Ираном.

В 1963 г. несколько ослабла напряженность в отношениях между Афганистаном и Пакистаном. 28 мая в Тегеране между представителями Афганистана и Пакистана достигнута договоренность о возобновлении прерванных в сентябре 1961 г. дипломатических, консульских и торговых отношений.

Продолжали расширяться связи Афганистана со странами Запада. В июле афганская парламентская делегация посетила США. 4—14 августа король М. Захир-шах посетил ФРГ, 4—16 сентября — США. В сентябре в Афганистане побывала парламентская делегация Франции. Подписан ряд соглашений с США: 18 марта — об асфальтировании дороги Исламкала — Герат, 23 марта — о закупке в кредит 3 самолетов, 26 марта — о предоставлении 1 млн. долл. дополнительной помощи на строительство Кабульского ун-та, в июне — о поставке 47 тыс. *т* пшеницы, в октябре — о кредите в 2 млн. долл. для закупки в США грузовиков и запчастей к ним, в декабре —о дополнительной поставке 100 тыс. *т* пшеницы. В августе подписано соглашение о культурном сотрудничестве с ФРГ. *Ю. Головин.*

БАСУТОЛЕНД

Басутоленд — страна в Юж. Африке. Протекторат Великобритании. Площадь — 30,3 тыс. $км^2$. Население (по оценке 1963 г.) — 727 тыс. чел., из них 99,5% — африканцы, гл. обр. басуто и зулусы. Адм. центр — г. Масеру (5,7 тыс. жит. в 1958 г.). Управляется комиссаром-резидентом, который подчиняется верховному комиссару британских территорий в Юж. Африке.

По конституции 1959 г. законодательный совет (Национальный совет Басутоленда) состоит из 80 чел. (76 африканцев), из них 40 назначаются, остальные входят по должности. Вопросы обороны, внешних сношений, внутренних дел, гос. службы по-прежнему подлежат компетенции верховного комиссара. Наиболее влиятельная политическая организация— Африканский национальный конгресс (АНК), генеральный секретарь — Г. М. Колисанд. Борется за немедленное предоставление независимости стране. Коммунистическая партия Басутоленда. Учредительный съезд состоялся в мае 1962 г., генеральный секретарь — Дж. Мотлохелоа. Национальная партия опирается на племенных вождей и реакционные слои мелкой буржуазии.

Основное занятие населения — скотоводство (гл. обр. овцеводство, в 1961 г.— 1308 тыс. овец) и земледелие (пшеница, горох, фасоль).

БАХРЕЙНСКИЕ ОСТРОВА

(Бахрейн)

Бахрейн — арабское княжество на одноименной группе островов в Персидском зал.; наиболее крупные о-ва: Бахрейн (Авали), Ситра, Мухаррак, Умм-Насан. Площадь — 591,3 км². Население — 142 тыс. чел. (оценка 1963 г.); ок. 80 тыс. — арабы, остальные — индийцы, пакистанцы, иранцы; англичан и американцев — ок. 7 тыс. Адм. центр — Манама (61,8 тыс. чел., перепись 1959 г.). Формально государственная власть принадлежит шейху (с 1961 г. — Иса бен Сулейман аль-Халифа), при котором имеется административный совет, фактически — английскому политическому резиденту.

К 1960 г. разведанные запасы нефти — ок. 35 млн. *т*. В 1962 г. добыто ок. 2,5 млн. *т*. Добытая нефть перерабатывается на заводе мощностью ок. 12 млн. *т* в год; на завод поступает ежегодно до 10 млн. *т* нефти-сырца из Саудовской Аравии по подводному нефтепроводу Дахран — Бахрейн. Отчисления с доходов английской нефтяной компании «Бахрейн петролеум» составили в 1962 г. ок. 3,8 млн. ф. ст., треть из них получает шейх. Земледелие — оазисного типа. Выращивают финики, фрукты, овощи, ячмень, кукурузу. Строительство одномачтовых судов, производство парусины и тростниковых матов, добыча жемчуга, рыболовство. Имеется ТЭС на природном газе. Порты: Манама (с 1961 г. свободный транзитный порт), Ситра, Джуфаир. В г. Мухаррак международный аэропорт; крупный аэродром в Манаме. Импорт в 1962 г. — 22 млн. ф. ст. (св. $^1/_3$ транзит в Саудовскую Аравию, Ирак, Катар, Кувейт и др.), экспорт и реэкспорт — 8,2 млн. ф. ст.

Политическая обстановка на о-вах продолжает оставаться напряженной. Правительство Ирана считает Бахрейн иранской провинцией; некоторые государства Арабского Востока также претендуют на территорию Бахрейна. В начале 1963 г. был создан Фронт национального освобождения Бахрейна, возглавивший выступления патриотических сил против английского господства, за независимость и самоопределение о-вов. Английское правительство использует военно-воздушную базу Мухаррак и морскую базу Джуфаир, занимающие одно из первых мест в системе опорных пунктов Великобритании на Среднем Востоке, для борьбы с национально-освободительным движением в протекторатах Аравийского п-ова. В 1963 г. закончено строительство крупного военного лагеря в Хамле.

А. Ларин.

БЕЛЬГИЯ

(Королевство Бельгия)

Общие сведения. Бельгия — государство в Западной Европе. Площадь — 30,5 тыс. км². Население (оценка 1963 г.) — св. 9,25 млн. чел. Из них ок. 45% — валлоны, ок. 55% — фламандцы. Столица — Брюссель (на конец 1961 г. — 1023 тыс. жит., с пригородами). Большинство верующих — католики.

Государственный строй. Бельгия — конституционная монархия. Глава государства — король (с 1951 г. — Бодуэн I). Законодательная власть осуществляется парламентом, который состоит из двух палат: палаты представителей (212 депутатов), избираемой населением, и сената (175 сенаторов, из которых 106 избираются населением, 46 — провинциальными советами и 23 кооптируются сенатом). Срок полномочий обеих палат — 4 года. Последние парламентские выборы состоялись в 1961 г. В палате представителей КП Бельгии имеет 5 мест, Социалистическая партия — 84, Либеральная партия — 20, Социально-христианская партия (СХП) — 96. В сенате коммунисты имеют 1 место, социалисты — 65, либералы — 18, СХП — 85. Премьер-министр — Т. Лефевр (СХП). Зам. премьер-министра, министр иностранных дел и министр по делам Африки — П. А. Спаак (социалист).

Политические партии и профессиональные союзы. Коммунистическая партия Бельгии (КПБ). Основана в 1921 г. Председатель ЦК — Э. Бюрнель. Социалистическая партия. Основана в 1885 г. Входит в Социалистический интернационал. Председатель — Л. Коллар. Партия свободы и прогресса (до 1961 г. — Либеральная партия). Выражает интересы крупной и средней буржуазии. Почетный председатель — Р. Мотц, председатель — О. Фанауденхове. Социально-христианская партия. Выражает интересы католической буржуазии. Президент нац. комитета — Ф. дей Буйнантс, нац. секретарь — Л. Тиндеманс. Всеобщая федерация труда Бельгии. Св. 700 тыс. членов. Находится под влиянием Социалистической партии. Входит в МКСП. Ген. секретарь — Л. Мажор. Конфедерация христианских профсоюзов. Ок. 800 тыс. членов. Поддерживает тесный контакт с СХП. Входит в МКХП. Председатель — А. Коол, ген. секретарь — Л. Деро.

Экономика. 1963 г. был для Бельгии годом довольно высокой конъюнктуры. Национальный продукт увеличился в неизменных ценах на 4%. На 11% возрос экспорт, в связи с некоторым повышением заработной платы на 5% повысился потребительский спрос. Вместе с тем объем инвестиций в экономику остался на уровне 1962 г. Резко возрос дефицит государственного бюджета (с 16,2 млрд. бельг. фр. до 20,7 млрд. бельг. фр.), что явилось следствием роста военных расходов и связанных со стратегическими целями расходов на улучшение инфраструктуры. Не сумев получить на внутреннем рынке средства, необходимые для покрытия дефицита, правительство было вынуждено обратиться к внешним займам. Государственный долг увеличился за год на 19,1 млрд. бельг. фр. Отчетливо проявились инфляционные тенденции. Количество денег в обращении возросло за год более чем на 10%. Оптовые цены повысились на 3%, розничные (не только на продовольствие, как раньше, но и на некоторые товары широкого потребления и услуги) — на 4%. Правительство пыталось противостоять инфляции различными мероприятиями, в частности повышением ставки учетного процента: в течение 1963 г. ставка повышалась дважды и составила в начале 1964 г. 4,25%. Возрос дефицит торгового баланса, что сказалось и на платежном балансе.

Промышленность. Объем промышленного производства в 1963 г. возрос более чем на 5%. Прирост в значительной степени был связан с увеличением экспорта, а также с ростом выпуска потребительских товаров как легкой, так и отчасти тяжелой пром-стью. Так, объем производства в текстильной пром-сти возрос на 7%, в пищевкусовой — на 4%. Значительно увеличился выпуск автомашин. Улучшилось положение в производстве химических удобрений и в цветной металлургии. Однако такие ведущие отрасли, как черная металлургия

и машиностроение (выпускающее средства производства) испытывали значительные трудности (нехватка заказов, рост недогрузки производственных мощностей) в связи с ослаблением инвестиционной деятельности как в самой Бельгии, так и в других капиталистических странах, в частности входящих в ЕЭС. Капиталовложения в металлообрабатывающую пром-сть в 1963 г. (4 млрд. бельг. фр.) были на $^1/_5$ ниже, чем в 1962 г.

Среди наиболее крупных промышленных предприятий, вступивших в строй в 1963 г.,— первый в Бельгии завод синтетического (бутилового) каучука близ Антверпена, первые цеха принадлежащего американо-бельгийской фирме завода по выпуску тугоплавких металлов (тантала, ниобия, вольфрама и молибдена) в г. Хобокен. Мощность нефтеперерабатывающего завода фирмы Петрофина в Антверпене была удвоена и превысила 8 млн. *т*. Значительно расширились, несмотря на существующий избыток производственных мощностей, предприятия монополий в черной металлургии.

Производство важнейших видов промышленной продукции

Вид продукции	Единица измерения	1961 г.	1962 г.	1963 г. (оценка)
Уголь	млн. *т*	21,5	21,2	21,5
Нефтепереработка	»	7,9	8,5	12,1
Электроэнергия	млрд. *квт-ч*	14,9	16,4	17,7
Чугун	тыс. *т*	6444	6744	6950
Сталь	»	7008	7356	7520
Прокат	»	4860	5412	5700
Медь	»	222	220	271
Цинк	»	246	209	206
Свинец	»	100	94	98
Азот (связанный)	»	276	281	313
Хлопчатобумажные ткани	»	82	79	82
Шерстяные ткани	»	33	35	36
Цемент	млн. *т*	4,7	4,8	4,8
Суда (спущено на воду)	тыс. бр.-рег. *т*	79	77	108

Сельское хозяйство. Объем продукции сельского хозяйства увеличился в 1963 г. на 2,8%.

Сбор основных с.-х. культур (тыс. *т*)

Культура	1961 г.	1962 г.	1963 г.*
Пшеница	722	835	759
Рожь	114	121	123
Ячмень	409	499	481
Овес	444	427	395
Картофель	1789	1872	1530
Сахарная свекла	2703	2019	2135
Лен (льноволокно)	36	43	45

* Предварительные данные.

Поголовье скота (на 15 мая 1963 г., тыс. голов): крупный рогатый скот—2799 (в т. ч. молочные коровы—1041), свиньи — 1771, овцы — 82, лошади — 132. Надой молока — 3,9 млн. литров.

Транспорт. Ж.-д. сеть (без подъездных веток)—4,6 тыс. *км* (1960 г.). Автопарк (на 1 января 1963 г.) — 1217 тыс. машин, в т. ч. легковых — 1004 тыс. Тоннаж торгового флота (на 1 июля 1963 г.) — 718 тыс. бр.-рег. *т*.

Внешняя торговля. Внешнеторговый оборот Бельгийско-Люксембургского экономического союза в 1963 г. составил (млрд. бельг. фр., в скобках данные за 1962 г.): экспорт — 242 (216), импорт — 254 (228). По оценке, на страны ЕЭС приходилось 53 (51)% импорта и 61 (57)% экспорта, на страны ЕАСТ — соответственно 14 (14)% и 14 (14)%.

Денежная единица — бельгийский франк. По курсу Госбанка СССР на 1 января 1964 г. 100 франков=1,80 руб.

Географическое распределение внешней торговли (в %)

Страны	Импорт		Экспорт	
	1962 г.	1963 г.	1962 г.	1963 г.
Нидерланды	15	15	23	23
ФРГ	19	19	18	19
Франция	15	15	12	14
Великобритания	8	8	5	6
Конго (Леопольдвиль)	4	3	1	1
Социалистические страны	3	3	3	2

Важнейшие события и внешняя политика. Систематическое повышение стоимости жизни вызвало в 1963 г. целую волну забастовок в различных отраслях промышленности (угольной, металлургической, обувной и др.). Одной из наиболее крупных была забастовка 8 тыс. металлистов 25 предприятий г. Гента (январь); они протестовали против отказа администрации удовлетворить их требования об увеличении заработной платы. Стремясь парализовать забастовочную деятельность, правительство разработало проекты антидемократических законов (о т. н. поддержании порядка), ограничивающих право бельгийских трудящихся на забастовку. Весной эти законопроекты были приняты парламентом.

Усилилось недовольство и среди крестьян. Положение бельгийских фермеров в 1963 г. серьезно ухудшилось в связи с дальнейшей отменой ограничений на торговлю сельскохозяйственными товарами внутри «общего рынка». Объединения фермеров требовали от правительства повышения закупочных цен на ряд сельскохозяйственных товаров, снижения налогов и заявляли, что, если их требования не примут, они будут вынуждены перейти к открытым массовым выступлениям.

В марте и мае состоялись массовые демонстрации в защиту мира, против ядерного оружия. В мартовской демонстрации, которая была организована в Брюсселе по инициативе бельгийских демократических (в т. ч. молодежных) организаций, приняло участие св. 10 тыс. чел. Демонстранты шли с лозунгами: «Нет — атомному вооружению Бельгии!», «Мы за всеобщее полное и контролируемое разоружение!», «Немедленно прекратить испытания ядерного оружия!».

13—15 апреля проходил XIV съезд КПБ. Он проанализировал международную обстановку и внутриполитическое положение в Бельгии. За фракционную и антипартийную деятельность съезд исключил из КПБ Ж. Гриппа и нескольких его сторонников, действовавших при поддержке руководителей КП Китая. В работе съезда участвовала делегация КПСС во главе с Н. Г. Егорычевым.

В начале ноября в Антверпене состоялась многотысячная демонстрация фламандцев, требовавших создания в Бельгии федерального правительства.

Являясь участницей НАТО, Бельгия поддерживала проводимую этой организацией политику. Министр иностранных дел П. А. Спаак, выступая в декабре в парламенте, поддержал план создания т. н. многосторонних ядерных сил НАТО, однако Бельгия дала ясно понять своим партнерам, что сама она участвовать в этих силах не будет. Бельгийское правительство в соответствии с программой НАТО значительно увеличило ассигнования на военные нужды, в частности на строительство реактивных самолетов. С другой стороны, П. А. Спаак и некоторые другие государственные деятели Бельгии выступали за политику ослабления напряженности, призывали к переговорам между Востоком и Западом.

7—9 июля П. А. Спаак посетил СССР, где он имел беседу с Н. С. Хрущевым. 6—10 декабря П. А. Спаак находился с визитом в ПНР. С правительствами ВНР и РНР Бельгия достигла договоренности о взаимном пре-

образовании дипломатических миссий в посольства. В рамках Бенилюкса были подписаны долгосрочные торговые соглашения с ВНР и ВНР. С СССР Бельгия заключила соглашение об открытии между двумя странами прямого судоходного сообщения по Балтийскому и Северному морям. Бельгийские суда будут заходить в Вентспилский и Рижский порты. *Г. Ященко.*

Культурная жизнь. Музыка. На международном скрипичном конкурсе имени королевы Елизаветы жюри присудило премию композитору Р. Дрисену за «Концертную фантазию для скрипки». На этот раз снова подтвердилось превосходство советских виртуозов: 1-я премия конкурса была завоевана советским скрипачом А. Михлиным, 2-я премия — С. Ситковецким.

Наиболее значительными фестивалями были: Фландрский фестиваль, фестиваль в Спа, Международные музыкальные встречи в Шиме, VI фестиваль в Стабло, фестиваль в Эно и VII музыкальный фестиваль «Сентябрьские ночи» в Льеже, во время к-рого был дан концерт, посвященный памяти композитора и органиста Пьера Фруадебиза, умершего 28 октября 1962 г.

На конкурсе, организуемом Бельгийским Центром музыкальной документации на лучшую музыкальную композицию, проходящем раз в 2 года и посвященном в 1963 г. сочинениям для квинтета духовых инструментов, премия Эмили Духарда была присуждена молодому композитору П. Б. Мишелю за его «Посвящение Франсуа Рабле». 1-ю премию провинции Брабант за лучшую композицию получил Ж. Абсиль за сонатину-дуэт для скрипки и альта. В 1963 г. отмечалось 70-летие Ж. Абсиля.

В сентябре в Льеже состоялся Международный конкурс на лучшее качество струнных инструментов. Премия была присуждена скрипичному мастеру Б. Бучеку (ЧССР). В сентябре же проходил конкурс на лучшее музыкальное исполнение на колоколах церкви Сен-Ромбо в Малине.

Среди записей 1963 г. следует отметить: Сюиту на народные румынские темы для квартета саксофонов и Квартет в сопровождении рояля Ж. Абсиля, пять детских песенок-считалок П. Фруадебиза. Фантазию Ж. Лекё на два народных напева жителей Анжу.

Фламандская Королевская Опера в Антверпене осуществила премьеру «Антиквара» Й. Маса, а Королевский театр «ле да Монне» в Брюсселе поставил балет «Движения» на музыку Ф. Глорье.

Ассоциация «Новая музыка» организовала несколько сеансов разбора и обсуждения творчества Веберна, а также семинар, посвященный музыке, исполняемой на электронных музыкальных инструментах.

Национальный бельгийский оркестр под управлением его постоянного дирижера А. Клюйтенса совершил в октябре гастроли по Швейцарии, Австрии и др., прошедшие с большим успехом. *Франсуаза Мартен.*

Изобразительные искусства. Лучшей выставкой живописи в 1963 г. была выставка в Музее старинного искусства в Брюсселе, посвященная «Веку Брейгеля». Центральное место на выставке занимали произведения великого мастера 16 в. П. Брейгеля-старшего. Кроме картин, рисунков и гравюр, на выставке были показаны также ковровые изделия, скульптурные произведения, золотые и серебряные изделия, витражи. Несмотря на огромный успех, выставка не могла быть продлена из-за ветхости картин, которые до сильных холодов должны быть возвращены в бельгийские и иностранные музеи или частные коллекции, откуда они были взяты.

Другая значительная выставка 1963 г. была организована также в Брюсселе и проходила под названием «Искусство города». На ней экспонировались произведения искусства, принадлежащие десятку европейских городских муниципалитетов-членов Национальных союзов городов (ассоциация, насчитывающая до 50 стран).

Среди выставок современного искусства следует отметить: 150 картин и скульптур 20—30-х гг. в музее Икзеля (одной из коммун Брюсселя), выставка «От Рика Ваутерса до Анны Боше — основные этапы от фовизма до абстрактного искусства» в галерее Робера Финка, персональная выставка Якоба Смитса в замке Вестерло в Кампине (64 картины).

В здании Бельгийского национального театра в Брюсселе состоялась выставка «Молодое изобразительное искусство 1963 года», организованная по инициативе участников движения «Европейское искусство»; на выставке были представлены Г. Камю, Р. Слаббинк, Р. Сомвиль, С. Крёз, Ж. М. Стребель, М. Бруон, Ж. Демар, А. Делетай, Р. Эрман, а также скульпторы С. Уинин, М. Корнель, Н. Дево, О. Стребель.

Прекрасная выставка была организована на основе культурного соглашения с Турцией: 213 произведений (статуэтки, раковины, головки животных, барельефы, таблички с клинописными текстами и т. д.) искусства из Анатолии от дохеттского периода до апогея хеттской империи и позднего хеттского искусства. *А. М. Ансеев.*

Архитектура. По темпам жилищного строительства Бельгия занимает одно из последних мест среди стран «Общего рынка». В качестве достижения в этой области следует отметить небольшой дом на несколько квартир в Брюсселе арх. Станелса.

В Генте заканчивается строительство нового крытого рынка: элегантная крытая галерея параболической формы из пластинчатого клееного дерева длиной более 98 м общей площадью ок. 2 га. В области промышленного строительства следует отметить новое сооружение Металлургического общества Эсперанс — Лондо в Шерталь-Льеж, простирающееся более чем на 3 км (арх. А. Констан и Ж. Годар, колорист-консультант Ж. Констан и архитектор-пейзажист Ж. Канель).

Однако в большинстве случаев даже самые интересные с архитектурной точки зрения сооружения создаются почти без всякого учета требований градостроительства.

Увеличивается хаотичность городского пейзажа, в частности из-за беспорядочного размножения домов-башен (следствие спекуляции земельными участками). В качестве исключения можно отметить новое 8-этажное здание Банка Ламбер в Брюсселе (работа американских арх. Скидмора, Овинга и Меррила), отделенного от соседних домов незастроенными площадками; здание это прекрасно вписывается в архитектурный ансамбль квартала. В результате земельной спекуляции возникла угроза существованию Народного Дома в Брюсселе — одного из наиболее значительных сооружений столицы арх. В. Хорта, построенное в 1896 г. для Бельгийской рабочей партии. В ответ на намерения разрушить это здание с целью воздвигнуть на его месте башню высотой в 90 м раздались многочисленные голоса протеста как со стороны бельгийских архитектурных обществ, так и со стороны видных иностранных деятелей.

В Национальной школе архитектуры и прикладных искусств и в Королевской Фламандской Академии наук, литературы и изящных искусств было отмечено 100-летие со дня рождения Хан де Велде. В 1963 г. скончался один из наиболее видных представителей бельгийской архитектуры — Ж. Ж. Эггерикс. *Ш. Булаже.*

БЕРЕГ СЛОНОВОЙ КОСТИ

(Республика Берег Слоновой Кости)

Общие сведения. Берег Слоновой Кости (БСК) — государство в Зап. Африке. Площадь — 322,4 тыс. $км^2$. Население — 3,34 млн. чел. (1962 г.). Гос. язык — французский. Столица — Абиджан (212 тыс. жит., 1961 г.).

Государственный строй. Глава государства — президент, избираемый на 5 лет (с ноября 1960 г.— Ф. Уфуэ-Буаньи). Президент является также главой правительства. Высший законодательный орган — Национальное собрание (70 депутатов), избираемое на 5 лет.

Политические партии и профсоюзы. Демократическая партия Берега Слоновой Кости (секция Африканского демократического объединения). Создана в 1945 г. Правящая и единственная партия. Занимает все места в Нац. собрании. Правительственный профцентр — Всеобщий союз трудящихся Берега Слоновой Кости. Создан в 1962 г.

Экономика. БСК в экономическом отношении развит больше других стран Зап. и Экват. Африки. В сельском хозяйстве занято 95% населения. Главные культуры: кофе и какао, производство в 1961—62 гг. (соответственно) — 179,6 тыс. *т* и 84,8 тыс. *т*. Сбор др. культур (тыс. *т*, 1961 г.): маниок — 780, ямс — 1525, бананы (1962 г.) — 500, кукуруза — 100, рис — 160, батат — 50. Поголовье скота (тыс., 1962 г.): крупный рогатый скот — ок. 300, овец — 500, коз — 600, свиней — 85. Среднегодовой улов рыбы — ок. 45 тыс. *т*.

Важное место в пром-сти занимает обработка древесины. Экспорт древесины (1962 г.) — 792,6 тыс. $м^3$ (1961 г.—975 тыс. $м^3$). Имеется шесть фабрик по обработке зерен кофе и какао на экспорт, общей производительностью ок. 100 тыс. *т*, четыре фабрики растворимого кофе, общей производительностью 22 тыс. *т*, пять ткацких фабрик, ок. 30 лесопилен и два фанерных завода, велосипедный завод (60 тыс. велосипедов в год),

завод по сборке радиоприемников. В 1962 г. добыто 283 911 каратов алмазов (в 1961 г.—549 330 каратов), 87,6 тыс. *т* марганцевой руды (в 1961 г.—124,7 тыс. *т*), 3,8 тыс. *т* тантало-колумбитовых руд (1961 г.). Электростанции произвели в 1962 г. ок. 100 млн. *квт-ч* электроэнергии. Импорт в 1962 г.—32 млрд. афр. фр., экспорт — 41 млрд. афр. фр. Более 50% экспорта приходится на кофе и какао.

Программа экономического и социального развития на 1962—63 гг. предусматривает расходы в сумме 44,6 млрд. афр. фр.

Важнейшие события и внешняя политика. На протяжении всего 1963 г. внутриполитическая обстановка в БСК была напряженной. В январе и сентябре были раскрыты антиправительственные заговоры. В январе создан специальный суд, вынесший ряд смертных приговоров, в т. ч. одному из бывш. министров. В октябре полностью реорганизовано правительство. Под прикрытием борьбы с заговорами в стране проводилась антикоммунистическая пропаганда, принимались меры для дальнейшей концентрации власти в руках президента. Усилились разногласия в правящей партии.

В январе принят закон, на основании к-рого население принуждают участвовать в «общественных работах».

В 1963 г. правительство БСК продолжало укреплять военно-политические и экономические связи со странами Запада, от Франции и др. западных стран были получены новые займы и кредиты, расширялся состав американского «корпуса мира». В декабре 1962 г. пр-во БСК парафировало соглашение об ассоциации страны с «общим рынком».

Ф. Уфуэ-Буаньи участвовал в 1963 г. в конференциях Африкано-Мальгашского Союза в Уагадугу (март) и Котону (июль) и совершил четырехмесячную (апрель — август) поездку по ряду стран Африки. В мае он принял участие в конференции глав африканских государств в Аддис-Абебе. В 1963 г. представители БСК в ООН и на различных конференциях и встречах продолжали выступать с осуждением колониализма и расовой дискриминации, за политические и экономические санкции, против правительств Португалии и ЮАР.

5 сентября 1963 г. БСК подписал Московский договор о частичном запрещении испытаний ядерного оружия.

Л. Никитин.

БЕЧУАНАЛЕНД

Бечуаналенд — страна в Юж. Африке. Протекторат Великобритании. Площадь — 712 тыс. *км*^{2}. Население (по оценке 1961 г.) — 332 тыс. чел., из них 99% — африканцы. Адм. центр — г. Мафекинг (св. 3 тыс. жит.). Управляется комиссаром-резидентом, подчиняющимся верховному комиссару британских территорий в Юж. Африке. По конституции 1961 г. созданы законодательный и исполнительный советы. Политические партии: Народная партия, выступает за скорейшее предоставление полной независимости Бечуаналенду. Демократическая партия, располагает большинством в законодательном совете; лидер — бывший вождь племени бамангвато С. Кхама. Либеральная партия, лидер — европеец Дж. Оненшоу. Основное занятие населения — скотоводство (по оценке 1961 г.—1319 тыс. голов крупного рогатого скота, 370 тыс. овец и коз). Англ. фирмы добывают асбест (1,5 тыс. *т* в год), золото, марганец. В 1962 г. начал работать карьер по добыче марганцевых руд мощностью в 60 тыс. *т*.

БИРМА

(Бирманский Союз)

Общие сведения. Бирма — государство в Юго-Вост. Азии. Федеративная республика, в которую входят: собственно Бирма, автономные национальные государства Кая, Каренское, Качинское, Шанское и Чинский особый национальный округ. Площадь Бирманского Союза — 678,03 тыс. *км*^{2}. Население (оценка 1963 г.)— 23 375 тыс. чел., гл. обр. бирманцы (около 80% населения). Столица — Рангун (800 тыс. жит.). Господствующая религия —буддизм. Гос. язык — бирманский.

Государственный строй. Глава государства — Председатель Революционного Совета. Законодат. власть осуществляется Революционным Советом, исполнительная — кабинетом министров. Пред. Революционного Совета и премьер-министр (с марта 1962 г.) — генерал Не Вин.

Политические партии. В марте 1964 г. опубликован закон, согласно которому в Бирме устанавливается однопартийная система. Руководству всех др. партий предложено присоединиться и следовать политике партии Бирманская социалистическая программа. До марта 1964 г. действовали следующие партии: Партия Бирманская социалистическая программа. Пред. Не Вин. Союзная партия. Созд. в 1960 г. Президент — Такин Тин. Антифашистская лига народной свободы (АЛНС). Осн. в 1958 г. Президент — У Ба Све. Национальный объединенный фронт (НОФ). Блок легальных прогрессивных партий и организаций. Создан в 1955 г. Ген. секретарь — Бо Мья Тве. Коммунистическая партия Бирмы (КПБ). Образ. в 1939 г. Пред.— Такин Тан Тун. С 1948 г. на нелегальном положении. Национальный демократический объединенный фронт (НДОФ). Блок левых подпольных партий и организаций, возглавляемый КПБ. Основан в 1949 г. Президент — Ма Ба Зан. Социалистическая партия Бирмы. Образ. в 1945 г. Президент — У Ба Све, ген. секретарь — Такин Тан Кхин. Объединенная рабочая партия Бирмы (ОРПБ). Созд. в декабре 1962 г. в результате объединения Бирманской рабочей партии и Партии народных товарищей. Возглавляет НОФ. Председатели — Такин Чит Маунг и Бо Он Тин. Народно-прогрессивная партия. Созд. в 1959 г., входит в НОФ.

Профессиональные союзы и другие общественные организации. Бирманский конгресс профсоюзов (БКП). Осн. в 1952 г., входит в ВФП. Конгрессом руководит ОРПБ. Президент — Такин Луин. Конгресс профсоюзов Бирмы. Осн. в 1945 г. Президент — У Ба Све. Находится под руководством СПБ. По решению Рев. Совета в Бирме создается единый профцентр.

Наиболее значительные общественные организации: Всебирманская крестьянская организация (входит в АЛНС). Народная крестьянская организация (входит в НОФ, президент — Такин Чит Маунг). Народная молодежь Бирмы (входит в НОФ, президент— У Аунг Бан). Бирманский совет мира (ген. секретарь — Такин Луин).

Экономика. В 1963 г. принят ряд декретов о национализации предприятий, принадлежавших иностранному и крупному национальному капиталу. В руки государства перешли все банки, нефтяная, табачная и др. отрасли промышленности. Правительство установило контроль над экспортом, импортом и распределением основных товаров. В 1963 г. введен единый подоходный налог, затрагивший интересы национальной буржуазии (55—85% с капитала).

Сельское хозяйство. В 1962/63 гг. обрабатывалось 8,2 млн. *га*. В 1963 г. Революционный совет осуществил ряд мероприятий, направленных на развитие сельского хозяйства и защиту интересов крестьян. На базе 3 тысяч тракторов, закупленных в СССР и ЧССР, организовано 20 машинопрокатных станций, создано 5 кооперативных деревень, расширена сеть кооперативов и деревенских банков. В 1963 г. почти достигнут довоенный уровень производства риса, в 1,5 раза увеличилось производство каучука и в 2,5 раза — длинноволокнистого хлопка.

В 1963 г. (оценка) насчитывалось 5384 тыс. голов кр. рог. скота, 1257 тыс. буйволов, 573 тыс. овец и коз, 682 тыс. свиней.

Площадь и сбор основных с.-х. культур

Культура	Площадь (тыс. *га*)		Сбор (тыс. *т*)	
	1961/62 г.	1962/63 г.	1961/62 г.	1962/63 г.
Рис	4 544	4 781	6 022	7 289
Земляной орех	526	612	362	422
Сезам (кунжут)	610	629	74	78
Пшеница	33	65	11	28
Кукуруза	72	140	40	77
Бобовые	537	681	202	294
Хлопок	187	220	21	52
Табак	41	50	40	39,4
Сахарный тростник	34	44	970	1 551
Джут	10	20	6	12
Каучук	62	68	24	17
Картофель	2	22	5	59
Перец	55	54	21	21
Лук	19	13	68	85
Арахис	535	...	361	...

Производство важнейших видов промышленной продукции

Вид продукции	Единица измерения	1961/62 г.	1962/63 г.
Электроэнергия	млн. *квт-ч*	233,6	197 (9 м-цев)
Нефть	тыс. галлон.	147,5	160,874 (оц. 1963 г.)
Олово (концентраты)	тыс. *т*	0,9 (1962 г.)	1,0 »
Вольфрам	»	0,2 »	0,3 »
Свинец	»	17,3 »	19,2 »
Цинк	»	14,8 »	18,07 »
Медь	»	0,4 »	0,4 »
Никель	»	0,5 »	0,6 »
Железная руда	»	9 »	15 »
Серебро	*т*	40,9 »	55,6 »
Тик	тыс. *т*	282,9	320 »
Твердая древесина	»	693,8	600 »
Цемент	»	36	107,8
Сигареты	млн. шт.	10086	1023,5
Джутовые мешки	млн. шт.	...	22,9
Сахар	тыс. *т*	55,1	63,1
Хлопчатобумажные ткани	млн. ярдов	...	8,9
Хлопчатобумажная пряжа	тыс. *т*	9,0	5,1

Промышленность. Национализация основных отраслей промышленности способствовала увеличению выпуска продукции. Ранее 90% государственных компаний и корпораций работали в убыток, в 1963 г. 30 из 41 корпорации и компании давали прибыль. В 1962/63 г. валовое производство в государственном секторе увеличилось на 73%, а в частном — на 10%.

Транспорт. Длина ж. д. (1962 г.) — ок. 4,3 тыс. *км*, шоссейных — ок. 20 тыс. *км*, из них с твердым покрытием — ок. 11 тыс. *км*. В 1962 г. насчитывалось 45 тыс. автомобилей.

Внешняя торговля. Экспорт в 1962/63 гг.— 0,9, импорт — 0,8 млрд. джа. Основные статьи экспорта — рис, древесина, хлопок, руды цветных металлов, каучук; импорт — пром. и транспортное оборудование, с.-х. машины, текстиль. Основные покупатели — Англия, США, Япония, ФРГ, Индия, КНР, Индонезия; поставщики — Англия, Индия, Япония, ФРГ, КНР, СССР, ЧССР.

Финансы. Денежная единица — джа. По курсу Госбанка СССР на 1 января 1964 г. 100 джа=18,9 руб. Бюджет на 1963/64 г. утвержден по доходам на 7899 млн. джа, по расходам — на 8201 млн. джа. В 1962/63 г. запасы иностранной валюты увеличились на 250 млн. джа и составили 1070 млн. джа.

Важнейшие события. В 1963 г. Революционный совет предпринял ряд шагов для достижения внутреннего мира. 1 апреля был издан приказ о всеобщей амнистии, на основании которого было освобождено из тюрем 4546 заключенных, в т. ч. 121 политический. 11 июня Революционный совет обратился с призывом ко всем подпольным вооруженным организациям с предложением начать мирные переговоры. В августе — ноябре 1963 г. совет провел мирные переговоры с представителями КП Бирмы и НДОФ, в который, кроме КП Бирмы, входят Каренская национальная объединенная партия, Партия Нового Монского государства, Народно-прогрессивная партия Кая и Чинская национальная верховная организация. Переговоры закончились безрезультатно. Согласно официальному заявлению Рев. совета, НДОФ выдвинул требования о сохранении его вооруженных сил контролируемых им районов и оставлении за ним права сбора налогов в них, что, по мнению Рев. совета, могло бы создать в Бирме обстановку существования двух параллельных правительств. 14 ноября переговоры с НДОФ были прерваны. Рев. совет в течение пяти месяцев вел мирные переговоры также с представителями шанских, каренских, чинских и других вооруженных сепаратистских движений. В ходе переговоров руководители этих подпольных вооруженных организаций выставили требование о предоставлении им широких национальных прав вплоть до выхода из Бирманского Союза. Рев. совет отказался удовлетворить эти требования и переговоры были прерваны.

В 1963 г. в Бирме впервые праздновался международный праздник трудящихся — 1-е Мая. На многотысячном митинге в Рангуне выступил Не Вин, который призвал рабочих и крестьян крепить единство в борьбе за строительство новой Бирмы.

Внешняя политика. Правительство Рев.совета в 1963 г. проводило политику позитивного нейтралитета. В январе в Бирме с официальным визитом находился президент ЧССР А. Новотный, в апреле — пред. КНР Лю Шао-ци. В апреле Бирму посетил министр обороны СССР Р. Я. Малиновский. В декабре Бирму посетили советские космонавты В. Николаева-Терешкова, В. Быковский и А. Николаев. В октябре — ноябре с официальным визитом в СССР находилась делегация Революционного совета во главе с Со Мьинтом. Делегация была принята Н. С. Хрущевым. В марте Бирма подписала соглашения с СССР о поставке нефтепродук-

тов и 1000 тракторов. В октябре подписано новое соглашение с Японией об увеличении японских репараций Бирме на 140 млн. долл., которые будут выплачены в течение 12 лет в виде товаров и услуг, а также о предоставлении Японией займа в 30 млн. долл. В конце 1963 г. Бирма заключила соглашения о продаже риса КНР, Индонезии и Цейлону. В ноябре Революционный Совет Бирманского Союза ратифицировал Московский договор о частичном запрещении испытаний ядерного оружия. *А. Малов.*

БОЛГАРИЯ

(Народная Республика Болгария, НРБ)

Общие сведения. Болгария — государство на В. Балканского п-ова. Площадь — 111 тыс. *км*^{2}. Население — 8111 тыс. чел. (на 1 января 1964 г.). Столица — г. София (718 тыс. жит. в 1962 г.).

Государственный строй. НРБ — социалистическое государство. Высший орган законодательной власти — однопалатное Народное собрание, избираемое на 4 года. Последние выборы состоялись 25 февраля 1962 г. Из 321 депутата членов Болгарской коммунистической партии (БКП) — 197, Болгарского земледельческого народного союза (БЗНС)—80, беспартийных—44. Председатель Президиума Народного собрания — Г. Трайков (с апреля 1964). Высший орган исполнительной власти—Совет Министров. Председатель Совета Министров—Т. Живков. Министр иностранных дел—И. Башев.

Политические партии, профессиональные союзы и другие общественные организации. Болгарская коммунистическая партия. Ее основы были заложены в 1891 г. созданием Болгарской с.-д. партии. В 1903 г. она приняла название Болгарской рабочей с.-д. партии («тесных» социалистов). С 1919 г. именуется БКП. К концу 1963 г. насчитывала 547 тыс. членов и кандидатов. Первый секретарь ЦК БКП — Т. Живков. Болгарский земледельческий народный союз. Создан в 1899 г. 120 тыс. членов. Секретарь БЗНС—Г. Трайков. Димитровский коммунистический союз молодежи (ДКСМ). Св. 1 млн. членов. Первый секретарь ЦК ДКСМ — И. Абаджиев. Профессиональные союзы. Св. 1,6 млн. членов. Председатель Центрального Совета — С. Гюров. Отечественный фронт (ОФ). Общественно-политическая организация болгарского народа. 3,4 млн. членов (март 1963 г.). Коллективные члены ОФ: БКП, БЗНС, ДКСМ, профсоюзы. Председатель Исполкома Национального совета ОФ — Е. Стайков.

Экономика. В 1963 г. число лиц, занятых в промышленности, строительстве, на транспорте и во внутренней торговле, увеличилось на 71,8 тыс. чел., или на 6,1%.

Промышленность. План по выпуску валовой промышленной продукции в 1963 г. был выполнен на 101,6%. Произведено сверхплановой продукции на 94 млн. левов. Государственные и кооперативные промышленные предприятия по сравнению с 1962 г. увеличили продукцию на 10%, или на 588 млн. левов. Удельный вес производства средств производства в валовой промышленной продукции достиг 49,5%. Быстрее всего росло производство в машиностроительной и металлообрабатывающей отраслях (рост за год на 20,3%), топливной пром-сти (на 19,9%), черной металлургии (на 19,4%), химической и каучуковой пром-сти (на 16,8%). Производительность труда в промышленности увеличилась на 4,6%. На государственных и кооперативных промышленных предприятиях 48% прироста продукции получено в результате увеличения производительности труда.

В 1963 г. на Кремиковском металлургическом комбинате вступили в строй первая доменная печь (мощностью 560 тыс. *т* чугуна в год), коксовая батарея (390 тыс. *т*), ТЭЦ (25 тыс. *квт*) и др. предприятия. Реконструированы две мартеновские печи на металлургическом заводе им. В. И. Ленина. Вступили в строй две установки по атмосферной переработке нефти на нефтехимическом комбинате в Бургасе, первая очередь азотнотукового завода в Стара-Загоре (на 110 тыс. *т* аммиака). Расширены химический комбинат в Димитровграде, комбинат цветных металлов в Пловдиве, два целлюлозных завода, предприятия хлопчатобумажной и шелковой пром-сти. Введены в строй новые мощности по добыче 860 тыс. *т* бурого угля, 600 тыс. *т* лигнита и 110 тыс. *т* каменного угля, расширена мощность свинцово-цинковых рудников (на 195 тыс. *т* руды).

Производство некоторых видов промышленной продукции

Вид продукции	Единица измерения	1961 г.	1962 г.	1963 г.
Электроэнергия	млрд. *квт-ч*	5,4	6,0	7,2
Уголь	млн. *т*	18,6	20,8	21,9
Сталь	тыс. *т*	340	422	461
Прокат	»	271	330	353
Свинец	»	41	44	51
Цинк	»	22	52	56
Серная кислота (моногидрат)	»	192	247	269
Сода кальцинированная (95%)	»	129	180	208
Электромоторы	тыс. *квт*	1236	1999	. . .
Электрокары и электротельферы	тыс. шт.	11,7	24,7	27,5
Металлорежущие станки	шт.	1936	2269	2758
Цемент	млн. *т*	1,7	1,9	2,2
Ткани хлопчатобумажные	млн. *м*	226	243	250
Консервы плодоовощные	тыс. *т*	323	349	372
Виноградное вино	млн. *л*	145	248	270

Сельское хозяйство. Общий объем сельскохозяйственного производства в 1963 г. несколько превысил объем продукции 1962 г.

Производство зерновых культур возросло по сравнению с 1962 г. на 2%, причем сбор пшеницы снизился, а сбор фуражных культур увеличился на 10%. Сбор картофеля увеличился на 13,3%, сбор слив — на 74,1%. Собран самый высокий урожай винограда (1100 тыс. *т* — на 4,5% больше, чем в 1962 г., и почти в 3 раза больше, чем в 1956 г.). Производство подсолнечного семени, хлопка, сахарной свеклы, табака, помидоров и др. культур из-за суровой, продолжительной зимы и последующей засухи по сравнению с 1962 г. уменьшилось, хотя и осталось (за исключением хлопка) значительно выше уровня 1956 г. Закупки зерново-фуражных культур в 1963 г. возросли по сравнению с 1962 г. на 75,5%, фасоли — на 55,4%, винограда — на 16,4%, картофеля — на 29,2%, слив — в два раза, увеличились также закупки неочищенного риса, табака, сахарной свеклы и др. Несмотря на ощущавшийся недостаток кормов, производство молока в 1963 г. возросло по сравнению с 1962 г. на 3,3%, шерсти — на 4,7%; производство яиц уменьшилось на 4%. Закупки молока были выше, чем в 1962 г., на 6,7%, шерсти — на 5,6%. Сократились закупки мяса, пшеницы, подсолнечника, хлопка, помидоров, яблок. Построены новые оросительные системы (за год орошено 141 тыс. *га*). Объем механизированных

работ в социалистическом секторе сельского хозяйства на 9,8% превысил уровень 1962 г.

Транспорт. В 1963 г. всеми видами транспорта было перевезено грузов на 9,8% больше, чем в 1962 г.; грузооборот возрос на 22,1%. Ж.-д. транспортом перевезено на 3,1 млн. *т* (или на 7,8%) грузов больше, чем в 1962 г. Введены в эксплуатацию первые электрифицированные линии София — Пловдив и Горна-Оряховица — Русе. Автомобильным транспортом перевезено на 6,9 млн. *т* (или на 11,4%) грузов и на 73,6 млн. пассажиров больше, чем в 1962 г. Грузоподъемность морского флота за год увеличилась на 48,2 тыс. *т*, или 39,3%.

Внешняя торговля. В 1963 г. НРБ имела торговые связи с 91 страной. 82,9% всего товарооборота пришлось на долю социалистических стран. По сравнению с 1962 г. вывоз увеличился на 77 млн. левов, ввоз — на 153 млн. левов. В экспорте удельный вес промышленных товаров составил 85% (в т. ч. 21,5% — продукция машиностроения). 46,8% импорта пришлось на машины и оборудование.

Денежная единица — лев. По курсу Госбанка СССР на 1 января 1964 г. 100 левов = 76,92 руб.

Ю. Круковский.

Важнейшие события. Руководствуясь решениями VIII съезда БКП (ноябрь 1962 г.), ЦК БКП уже в первые месяцы 1963 г. проделал большую работу по улучшению партийного и государственного руководства всей жизнью страны. В составе Совета Министров НРБ были образованы Совет по сельскому хозяйству и Совет по промышленности. Созданы Комиссии по идеологическим и культурным вопросам, по социальным вопросам, по финансированию и рентабельности народного хозяйства, по валютным и торговым балансам, по экономическому и научно-техническому сотрудничеству. Советам и Комиссиям предоставлены широкие права. В состав Совета Министров вошли в ранге министров видные ученые и общественно-политические деятели страны. Органы государственного и партийного контроля были объединены в единый Комитет партийного и государственного контроля при ЦК БКП и Совете Министров.

Расширенный пленум ЦК БКП, проходивший 8—9 мая, одобрил создание при Совете Министров отраслевых промышленных комитетов, в ведение которых передано руководство предприятиями, и признал целесообразным создание объединенных промышленных предприятий (типа промышленных фирм). Пленум одобрил реорганизацию Министерства земледелия в Министерство сельскохозяйственного производства и принял меры по усовершенствованию органов руководства сельским хозяйством, а также строительством, торговлей и плановых органов.

Партийное руководство народным хозяйством было перестроено с учетом производственного принципа. В ЦК БКП и окружкомах созданы комиссии по промышленности и сельскому хозяйству. Система низовых партийных органов на селе, которая была создана в 1959 г. и выдержала проверку жизнью, оставлена без изменений.

Пленум ЦК БКП, состоявшийся 31 июля — 1 августа, обсудил информацию о работе и решениях совещания первых секретарей ЦК коммунистических и рабочих партий и глав правительств стран-членов СЭВ и заседания Политического консультативного комитета Организации Варшавского договора. Пленум утвердил Декларацию ЦК БКП, принятую в связи с Открытым письмом ЦК КПСС от 14 июля 1963 г.

Важным событием в общественной жизни страны был V конгресс ОФ (14—16 марта). Устранение сектантско-догматического отношения к ОФ, которое существовало в период культа личности, благотворным образом сказалось на всей деятельности ОФ. В работе конгресса приняла участие делегация советской общественности. 23—28 апреля проходил X съезд ДКСМ.

15 апреля состоялась встреча членов Политбюро ЦК БКП с деятелями культурного фронта. С большой речью о задачах идеологической работы партии на встрече выступил Т. Живков.

В 1963 г. в НРБ широко отмечались 15-летие договора о дружбе, сотрудничестве и взаимной помощи между СССР и Болгарией, 85-летие освобождения Болгарии от пятивекового турецкого ига (март), 1100-летие болгарской и славянской письменности и культуры (в честь памяти создателей азбуки Кирилла и Мефодия в София 23 мая состоялось торжественное заседание с участием гостей из СССР, ПНР, ЧССР, СФРЮ и РНР), 40-летие Сентябрьского восстания 1923 г.

Внешняя политика. В конце 1963 г. Болгария имела дипломатические отношения с 62 странами. Продолжали укрепляться политические и экономические связи НРБ с другими социалистическими странами. В течение года Т. Живков посетил СССР, ГДР, РНР, СФРЮ. Были установлены дипломатические отношения с Кувейтом, Ливией и Исландией. Правительство НРБ приветствовало появление новых независимых государств — Кении и Занзибара — и выразило желание установить с ними дипломатические отношения. С правительствами Австрии, Англии, Финляндии, Франции, Швейцарии и Швеции достигнута договоренность о взаимном преобразовании дипломатических миссий в посольства. К концу 1963 г. Болгария имела торговые связи более чем с 90 странами (в т. ч. с 60 странами имелись торговые соглашения). В течение года правительственные торговые делегации НРБ посетили Индию, Японию, Чили, Бразилию и ряд других стран.

Л. Крылов.

Культурная жизнь. Литература. В центре литературных обсуждений в 1963 г. стояли вопросы, поставленные в речи Т. Живкова «Коммунистическая идейность — высший принцип нашей литературы и искусства», произнесенной 15 апреля на встрече членов Политбюро ЦК БКП с деятелями культурного фронта.

К V международному съезду славистов, состоявшемуся в Софии, вышел ряд сборников: «Славистические студии», «Славянская филология» (тома II, IV) и др. Болгарская Академия Наук издала 1 том «Истории болгарской литературы» — «Древнеболгарская литература». С книгами по вопросам литературной теории, истории и критики выступили Ст. Каролев («Вопросы художественного мастерства»), Г. Димитров-Гошкин («Классовая идеология и литература»), П. Динеков («Литературные вопросы»), В. Йосифов («Современники»), Г. Гочев («Театр и критика») и др. Выпущен ряд очерков о болгарских поэтах и писателях: П. Зарев написал о Х. Ботеве, Г. Цанев — о Н. Фурнаджиеве, З. Петров — об А. Разцветникове, П. Пондев — о З. Стоянове, Л. Георгиев — о Д. Бояджиеве. Завершено издание «Сочинений» А. Страшимирова в семи томах. Вышли в свет первые четыре тома «Сочинений» Т. Г. Влайкова, два тома «Избранных произведений» Г. Бакалова, два тома «Избранных произведений» А. Разцветникова, тома VIII, IX и X «Болгарского народного творчества» и т. д.

Изданы сборники с избранными произведениями современных поэтов Н. Фурнаджиева, Н. Стайкова, И. Хаджихристова, С. Красинского, беллетристов А. Каралийчева, Чудомира, Т. Генова, Д. Хаджилиева, Д. Сярова и сборник пьес драматурга К. Зидарова. Стихотворные сборники выпустили поэты старшего поколения Е. Багряна, Д. Габе, Ламар, М. Исаев, Д. Пантелеев, Х. Радевский, Н. Марангозов, К. Пенев, Н. Лайков, А. Тодоров, И. Мирчев, поэты среднего поколения Б. Божилов, А. Геров, Д. Методиев, Н. Стефанова, П. Матев молодые поэты Д. П. Дамянов, И. Динков, А. Стоянов, С. Цанев, Н. Йорданов, Х. Кацаров и др. Современная болгарская поэзия и рассказ были также представлены в антологиях «Поэзия 1963» и «Рассказы 1961—62».

Большой интерес у читателей вызвала III часть романа «Простые люди» Г. Караславова, романы «Большой каменный дом» Д. Асенова, «Путь к Софии» С. Дичева, «И назвали его Паисий» Н. Драговой. Современной жизни посвящены романы «Бегство Галатеи» Э. Манова, «Село возле завода» С. Ц. Дескалова, «Ты не должен быть усталым» Н. Драганова.

М.Н.

Театр. В 1963 г. в НРБ работали 33 государственных драматических театра (с четырьмя филиалами), один учебный драматический театр при Высшем институте театрального искусства им. К. Сарафова, а также 9 профессиональных кукольных театров и 3 государственных эстрадных театра для турецкого населения Болгарии. В стране насчитывалось 3640 самодеятельных театральных коллективов.

Для репертуара болгарских театров в 1963 г. была характерна современность и политическая целенаправленность. Всего было сыграно 223 новые пьесы и 306 постановок. Более 65% всех пьес и постановок — на современные темы. 115 поставленных пьес — болгарские. Среди них «Изгнанники» и «Ивайло» И. Вазова, «У подножия Витоши» и «Когда гром грянет» П. К. Яворова, «Боряна» Й. Йовкова, «Встреча» Л. Стрелкова, «Иван Шишман» К. Зидарова, «Глас народа» Г. Караславова, «Когда розы танцуют» В. Петрова, «Совесть» Э. Манова, «В один осенний вечер» И. Пейчева, «Отдых в Арко Ирисе» Д. Димова, «Усилие» Н. Русева и др.

Советская драматургия и русская классика были представлены 49 пьесами и после произведений болгарских авторов занимали самое большое место в репертуаре. Зрителями были радушно приняты пьесы Л. Толстого, А. Грибоедова, А. Штейна, А. Арбузова, Н. Погодина, В. Аксенова, В. Розова, М. Шатрова, Л. Салынского и т. д. Из драматургии других социалистических стран поставлены 23 пьесы.

Из западноевропейской классики театры поставили 14 пьес, главным образом трагедии и комедии Шекспира в связи с предстоящим празднованием 400-летия со дня его рождения.

Всего в 1963 г. драматические, кукольные и эстрадные театры показали 13 647 спектаклей, которые посмотрели 5644 тыс. зрителей. *Й. Кунчева.*

Музыка. Огромный интерес вызвал проводившийся в Софии Второй международный конкурс молодых оперных певцов (см. «Некоторые события международной культурной жизни»). Богатый музыкальный и танцевальный фольклор был представлен на слетах в Ловече, Кюстендиле, Пернике и Коларовграде. Кроме того, в различных округах состоялись местные музыкально-фольклорные торжества. В Варне впервые была поставлена третья опера композитора П. Хаджиева — «Албена» (либретто Филчева по одноименной драме Й. Йовкова), а коллективом Русенской оперы — третья опера Л. Пипкова «Антигона 43 года» (по либретто В. Башева); это первая болгарская опера с современным сюжетом, относящимся ко временам антифашистской борьбы. В Государственном музыкальном театре им. С. Македонского была показана опера «Соловей Орхедей» А. Райчева. Из новых болгарских симфонических произведений, исполненных оркестрами, отметим «Детскую симфонию» М. Големинова, концерты для скрипки В. Стоянова и П. Стоянова (предназначенные для исполнения детьми), вторую сюиту из балета «Мадарский всадник» и «Три симфонических эпизода» Д. Христова, концерт для оркестра, фортепиано и саксофона В. Казанджиева, второй концерт для скрипки П. Христоскова.

Болгарские музыкальные коллективы и отдельные артисты гастролировали в СССР, ЧССР, СФРЮ, ВНР, Италии, Франции, Испании, США, Канаде и др. странах. *В. Крыстев.*

Кино. Большинство художественных фильмов, выпущенных в 1963 г., имеют сюжеты из современной действительности. «Смерти нет» (сценарий Т. Монова и Х. Сантова, режиссеры Х. Писков и Н. Акташева) — экранизация одноименного романа Т. Монова — показывает сложный путь перевоспитания рабочих шахтерского коллектива. «Черная река» (сценарий Н. Тихонова, режиссер З. Жандов) поднимает важные проблемы морали и любви наших современников. «Инспектор и ночь» (сценарий Б. Райнова, режиссер Р. Вылчанов) в жанре детективного фильма показывает трудную, но благородную борьбу инспектора милиции с носителями буржуазной морали. «Между рельсов» (сценарий С. Бычварова, режиссер В. Цанков) рассказывает о трагической судьбе одной девочки в годы вооруженного Сопротивления. Студия художественных фильмов выпустила и полнометражный документальный фильм «Праздник надежды» (сценарист и режиссер Х. Ганев) об освобождении алжирского народа от колониального ига.

Фильм «Капитан» получил приз «Серебряная гондола» международной организации детских фильмов на кинофестивале в Венеции и медаль главного жюри этого фестиваля. На международном кинофестивале в Сан-Севастьяне (Испания) тот же фильм получил два кубка и медаль. Короткометражный фильм «Моя Витоша» был награжден бронзовой медалью на фестивале туристических фильмов в Марселе, а научно-популярный фильм «Чипровские ковры» получил премию во время Недели туристических и фольклорных фильмов в Брюсселе. *А. Александров.*

Изобразительное искусство. 25—27 февраля было проведено обсуждение работы «Общей художественной выставки» за 1962 г., посвященное VIII съезду БКП; в обсуждении приняли участие многие художники и искусствоведы. Самым значительным с бытием 1963 г. явилась выставка, посвященная 40-й годовщине Сентябрьского восстания 1923 г. Из сотен предложенных работ были отобраны 117 произведений живописи, 59 произведений графики и 39 скульптурных произведений; все они отражают преимущественно трагический пафос героической Сентябрьской эпопеи. Той же теме были посвящены и окружные выставки в Михайловграде, Бургасе, Враце, Габрове, Русе, Коларовграде, Пловдиве, Сливене, Тырнове.

По примеру организованной в 1962 г. в Бургасе «Недели изобразительного искусства» были проведены подобные «Недели» в Плевене и Пловдиве; в них приняли участие художники всей страны. В Софии были организованы выставки: «Освободительная война 1877—78 гг.», «Сокровища болгарских музеев», «Эстампы болгарского возрождения», выставка детского творчества в связи с 100-летием Красного креста и др. Устраивались также персональные выставки многих художников.

В Софии демонстрировались выставки: японской графики, норвежской графики, современной монгольской графики, работ современных индийских художников, персидских миниатюр, венгерского прикладного искусства, итальянских индустриальных моделей. Были устроены персональные выставки польского графика С. Дретлер-Флиновой, словацкой художницы В. Гергеловой и словацкого скульптора Я. Мате, польского художника-плакатиста В. Гурки и др. Большой интерес вызвала во Франции выставка «Сокровища болгарских музеев», на которой экспонировались ценные памятники, найденные при раскопках в Болгарии. Выставки «Искусство Болгарии» были организованы в Ленинграде и Варшаве. За рубежом устраивали свои выставки и многие болгарские художники.

Большие задачи перед болгарским прикладным искусством выдвинуло Постановление Совета Министров НРБ от 28 мая о «Решении проблем промышленной эстетики и художественного проектирования, конструирования и оформления промышленных изделий». Был создан Художественно-технический совет по эстетике промышленных изделий.

В 1963 г. болгарское искусство потеряло трех своих ветеранов — живописцев Б. Митова и С. Велкова и художественного критика С. Митова. *К. Паскалева.*

Архитектура. В начале 1963 г. закончился объявленный Министерством транспорта и сообщений международный конкурс на лучший проект здания для приема приезжих и на лучшее решение благоустройства привокзальной площади перед центральным софийским вокзалом. Первую премию получил проект группы архитекторов под руководством Г. Герике (ГДР). Вторая премия не присуждалась. Третью премию получил проект группы авторов из СССР под руководством Н. Панченко. В конце года закончилось подведение итогов международного конкурса на лучший проект благоустройства центральной части Софии. Первая премия не присуждалась. Второй премией награждены проекты коллективов, возглавляемых болгарскими архитекторами Л. Нейковым, В. Вылчановым и архитектором из ГДР В. Дучке. На их основе разрабатывается план благоустройства центральной части города. Болгарские архитекторы И. Цветин и А. Данаджиева получили вторую премию на закончившемся в октябре международном конкурсе на лучший проект памятника победы на Плайя-Хирон (Куба). Были награждены авторы проектов жилых массивов Софии «Западный парк» — К. Босев — и «Ипподром» — З. Колев (эти массивы построены в 1963 г.). По решению ЦК БКП и Совета Министров НРБ при Государственном комитете по строительству и архитектуре создан Научный совет по строительству, архитектуре и геодезии. Продолжалось строительство курортов на черноморском побережье. Архитектура промышленных сооружений обогатилась созданием новых комплексов зданий при пущенных в эксплуатацию крупных заводах — азотных удобрений около Стара-Загоры и свинцово-цинковом близ Пловдива. *Л. Самсиев.*

БОЛИВИЯ

(Республика Боливия)

Общие сведения. Боливия — государство в центральной части Южной Америки. Площадь — 1,1 млн. $км^2$. Население по оценке 1962 г. — 3549 тыс. человек; из них 60% — индейцы. Официальная столица — Сукре (60 тыс. жит.). Фактическая столица — Ла-Пас (347,4 тыс. жит.). Государственный язык — испанский.

Государственный строй. Глава государства и правительства — президент, избираемый на 4 года; с августа 1960 г.— В. Пас Эстенсоро, вице-президент — Х. Лечин Окендо. Высший законодательный орган — двухпалатный Национальный конгресс.

Политические партии и профессиональные союзы. Националистическое революционное движение — объединяет представителей буржуазии, а также часть рабочих и крестьян. С 1952 г.— правящая партия. Лидеры—В. Пас Эстенсоро и Э. Силес Суасо. Подлинное националистическое революционное движение. Образована в 1960 г. в результате раскола правящей

партии. Выражает интересы крупной буржуазии. Лидер — В. Гевара Арсе. Боливийская социалистическая фаланга — партия крупной реакционной буржуазии, помещиков и католического духовенства. Лидеры — М. Р. Гутьеррес и А. Анес Хименес. Социал-христианская партия. Занимает проимпериалистическую позицию. Лидер — Р. де Натали. Коммунистическая партия Боливии — осн. в 1950 г. Генеральный секретарь — М. Монхе Молина. Крупнейшее профсоюзное объединение — Боливийский рабочий центр. Созд. в 1952 г. Руководитель — Х. Лечин Окендо. Конфедерацию трудящихся крестьян возглавляет Н. Чавес Ортис.

Экономика. В 1963 г. уровень жизни трудящихся продолжал падать. Нац. доход на душу населения по-прежнему был самым низким (после Парагвая) среди латиноамериканских стран. Индекс стоимости жизни (1958 г. = 100) в июне 1963 г. составил 150. Программа экономического развития на 1962—71 гг. больной упор делает на привлечение иностранного капитала (ок. 400 млн. долл.). Подавляющая часть всех иностранных капиталовложений приходится на долю 55 компаний США. За 1954—62 гг. США предоставили Боливии 198,1 млн. долл. В 1962 г. приток иностранных прямых капиталовложений составил св. 9 млн. долл., главным образом в горнорудную и химическую промышленность; около 85% — из Японии, 10% — США, 2% — Бельгии.

В 1963 г. наблюдалось некоторое увеличение производства в горнорудной пром-сти и в с. х-ве при застое в обрабатывающей промышленности. Страна испытывает острую нехватку электроэнергии. Ок. $^1/_2$ производства электроэнергии контролируется канадской компанией «Боливиан пауэр».

Производство основных видов промышленной продукции

	1960 г.	1961 г.	1962 г.
Руды (по содержанию металла)			
Оловянная тыс. *т*	20,7	21,1	22,2
Свинцовая »	21,4	20,3	18,6
Цинковая »	4,2	5,3	4,1
Медная »	2,7	2,1	2,4
Сурьма »	5	7	7
Нефть тыс. *м*³	642	520	512
Сахар-сырец тыс. *т*	27,0	41,2	47,9

Аграрная реформа 1953 г. осуществляется медленно. С 1955 г. по апрель 1962 г. распределено 3, 4 млн. *га* между 92,6 тыс. х-в. 92% обрабатываемых земель принадлежит 6% хоз-в, тогда как на долю 69% мелких х-в приходится лишь 0,4% обрабатываемых земель. Сбор основных культур в 1963 г. (оценка, тыс. *т*): сахарный тростник — 1161, кукуруза — 260, пшеница — 78, рис — 40, ячмень — 120, картофель — 70, бананы — 150.

В 1962 г. экспорт — 74,9 млн. долл., в т. ч. оловянные концентраты — 72%; импорт — 93,2 млн. долл. Доля (%) в экспорте Англии — 52, США — 30, ФРГ — 6. С 1 января 1963 г. новая денежная единица — боливийское песо = 1000 боливиано. 1 долл. США = 11,885 песо.

В. Рогов.

Важнейшие события. В 1963 г. обострилась борьба трудящихся Боливии за улучшение экономического положения, расширение связей с СССР и др. социалистическими странами, ликвидацию зависимости от империализма США. В январе Федерация горняков Боливии потребовала от правительства выполнения соглашения с чехословацкой компанией «Техноэкспорт», ликвидированного в 1962 г. под нажимом США. В июле горняки выступили за принятие предложенного СССР оборудования для металлургической пром-сти. В августе состоялась забастовка шахтеров крупнейших оловянных рудников Катави и «Сигло XX». 16 августа горняки провели всеобщую забастовку солидарности. Забастовка вызвала серьезный внутриполитический кризис, приведший в сентябре к отставке кабинета. В октябре конфликт между горняками и правительством сопровождался голодным походом женщин и детей в Ла-Пас. В том же месяце правительство арестовало руководителей КП Боливии. В декабре аресты рабочих лидеров вызвали новую забастовку шахтеров оловянных рудников, для подавления которой были брошены крупные войсковые соединения. В связи со стачкой вновь произошла отставка кабинета министров (новый кабинет сформирован в начале 1964 г.).

Внешняя политика. Правительство под давлением прогрессивных сил страны, стремясь выйти из внутреннего кризиса, было вынуждено проводить более самостоятельный внешнеполитический курс. Несмотря на неослабевающий нажим со стороны США, Боливия продолжала поддерживать дипломатические отношения с Кубой. В апреле Боливия воздержалась при голосовании в Совете ОАГ антикубинской резолюции. В мае В. Пас Эстенсоро выступил одним из инициаторов превращения Лат. Америки в безъядерную зону. В июне Боливия вышла из Совета ОАГ в знак протеста против отказа ОАГ решить территориальный спор Боливии с Чили. В июне парламентская делегация Боливии посетила СССР. В августе Боливия подписала Договор о частичном запрещении испытаний ядерного оружия. В сентябре Аргентина предоставила Боливии свободную зону в порту Барранкерас на р. Паране, что дало Боливии выход в Атлантический океан. В сентябре — октябре Боливию посетила правительственная делегация СФРЮ во главе с И. Броз-Тито. В октябре Пас Эстенсоро находился с официальным визитом в США и Мексике, в ноябре — в Перу и Панаме. В октябре Боливия была избрана непостоянным членом Совета Безопасности.

А. Матлина.

БОРНЕО БРИТАНСКОЕ — см. Федерация Малайзии.

БРАЗИЛИЯ

(Соединенные Штаты Бразилии)

Общие сведения. Бразилия — государство в Южной Америке. Площадь — 8513 тыс. *км*². Население по оценке 1963 г. — 75,5 млн. чел. Столица — Бразилия (180 тыс. жит.). Крупные города: Сан-Паулу (4033 тыс. жит. в 1962 г.), Рио-де-Жанейро (3307 тыс. жителей в 1962 г.). Государственный язык — португальский.

Государственный строй. Бразилия — федеративная республика. Глава государства и правительства — президент, избираемый населением на 5 лет, с сентября 1961 г. был Ж. Гуларт; в апреле 1964 г. устранен с поста в результате военного переворота; временным президентом стал маршал К. Бранко. Законодательная власть принадлежит двухпалатному Национальному

конгрессу. Министр иностранных дел (с апреля 1964 г.) — Л. да Кунья.

Политические партии и профессиональные союзы. Бразильская рабочая партия. Осн. в 1945 г. Объединяет представителей мелкой и средней буржуазии, интеллигенцию и рабочих. Председатель — Ж. Гуларт. Социал-демократическая партия. Осн. в 1933 г. Выражает интересы крупной буржуазии. Лидеры: Ж. Кубичек ди Оливейра, Э. Амарал Пейшоту. Национально-демократический союз. Осн. в 1945 г. Выражает интересы крупной буржуазии и землевладельцев, высшего духовенства, военных кругов. Председатель — Э. Леви. Социально-прогрессивная партия. Осн. в 1946 г. Объединяет представителей буржуазии и землевладельцев. Лидер — А. Перейра ди Баррус. Республиканская партия. Осн. в 1945 г. Выражает интересы крупных землевладельцев. Председатель исполкома — А. Бернардис Фильо. Христианско-демократическая партия. Осн. в 1945 г. Председатель — Ж. Тавора. Социалистическая партия. Осн. в 1946 г. Председатель исполкома — Ж. Мангабейра. Коммунистическая партия. Осн. в 1922 г. После реакционного военного переворота в апреле 1964 г. деятельность политических партий фактически запрещена. Генеральный секретарь — Л. К. Престес.

Имеется 6 национальных конфедераций профсоюзов, 69 федераций, 12 профсоюзных ассоциаций. Существуют также Союз крестьян и с.-х. рабочих Бразилии, Крестьянские лиги, Конфедерации с.-х. рабочих Бразилии.

Экономика. Темп прироста валового нац. продукта в 1963 г., по предварительной оценке, снизился до 2,4% против 3,5% в 1962 г. и 7,7% в 1961 г. Дальнейшее развитие получил гос. сектор, занимающий преобладающее положение в тяжелой пром-сти, электроэнергетике и транспорте. Гос. капиталовложения в экономику возросли с 276 млрд. круз. в 1962 г. до 538 млрд. круз. в 1963 г. Укреплению гос. сектора способствовали создание гос. организации в электроэнергетике («Электробраз») и в добыче атомного сырья («Атомобраз»), а также расширение деятельности гос. нефтяной компании «Петробраз» на область сбыта и предоставление ей в декабре 1963 г. монопольного права на импорт нефти. Рост нац. пром-сти и укрепление экономических позиций гос. сектора позволили Бразилии принять в 1962—63 гг. ряд мер по ограничению деятельности иностранного капитала. Поступление иностранных частных капиталовложений в Бразилию уменьшилось с 271 млн. долл. в 1960 г. до 62 млн. долл. в 1962 г. и приблизительно до 20 млн. долл. в 1963 г.

Валютно-финансовый кризис оставался в 1963 г. одной из наиболее острых проблем Бразилии. За период с 1961 по 1962 гг. дефицит бюджета федерального правительства увеличился (в млрд. круз.) со 138 до 281; внутренний гос. долг — с 442 до 817; количество денег в обращении — с 256 до 397 соответственно. Инфляционный рост цен (более чем на 5% в месяц) вызвал рост стоимости жизни на 52% в 1962 г. и на 71% в 1963 г. (11 месяцев). Цены на продукты питания в 1963 г. (11 месяцев) повысились на 63%, на одежду — на 68%, на мебель и посуду — на 85%, медикаменты — на 70%; плата за коммунальные услуги возросла на 98%. Вследствие сокращения валютных поступлений от экспорта дефицит торгового баланса увеличился в 1962 г. до 261 млн. долл. против 57 млн. долл. в 1961 г., а дефицит платежного баланса до 408 млн. долл. против 241 млн. долл. соответственно. Внешний долг Бразилии к концу 1963 г. достиг 3,8 млрд. долл., из них 1,6 млрд. долл. подлежит погашению до 1965 г. Для покрытия дефицита Бразилия получила в 1963 г. новые займы, наиболее крупные (млн. долл.): от США — 398,5, МВФ — 60, ФРГ — 50.

В конце 1962 г. правительство приняло 3-летнюю программу экономического и социального развития Бразилии на 1963—1965 гг., представляющую собой первую попытку планирования развития экономики в общегосударственном масштабе. Предусматривается темп прироста валового нац. продукта на 7% в год. Общая сумма капиталовложений за 3 года должна составить (в ценах 1962 г.) 3500 млрд. круз., из них $^1/_3$ — государственные. Капиталовложения по отраслям экономики намечены в следующем объеме (в млрд. круз.): электроэнергетика — 441; обрабатывающая пром-сть (кроме нефтяной) — 559; нефтяная пром-сть — 230; транспорт — 867; с. х-во — 252; прочие отрасли (вкл. жилищное строительство) — 684. Предусматривается также проведение аграрной, налоговой, банковской и др. реформ.

Промышленность. В 1963 г. происходил дальнейший рост производства в отраслях тяжелой пром-сти. Вместе с тем наблюдалось замедление темпов роста производства, в частности в обрабатывающей пром-сти темпы роста снизились до 4,8% против 6,9% в 1962 г. и 8% в 1961 г. Снижение темпов роста производства наблюдалось в автомобильной, строительной, химической, текстильной и ряде др. отраслей пром-сти. Основными причинами снижения темпов были острый валютно-финансовый кризис, сокращение внутренних и иностранных капиталовложений. В отраслях, производящих предметы потребления, одна из главных причин снижения темпов роста заключалась в падении покупательной способности населения вследствие инфляции.

Установленная мощность электростанций возросла с 5,8 млн. *квт* в 1962 г. до 6,4 млн. *квт* в 1963 г. (оценка). В 1963 г. началось сооружение на р. Парана ГЭС «Урубупунга» проектной мощностью 3 млн. *квт* в год.

Производство важнейших видов промышленной продукции

	Ед. измер.	1961 г.	1962 г.
Электроэнергия	млрд. *квт-ч*	24,4	26,9
Каменный уголь	тыс. *т*	2390	2400
Нефть	»	4548	4300
Бензин автомобильный	»	2696	3300
Дизельное топливо	»	2019	3000
Керосин	»	509	500
Мазут	»	4340	5400
Железная руда	»	9782	...
Марганцевая руда	»	999	915
Чугун	»	1821	2100
Ферромарганец	»	21	23
Сталь	»	2500	2700
Прокат	»	2100	2400
Алюминий	»	20	...
Цемент	»	4680	5000
Автомобили	тыс. шт.	146	191
Тракторы	шт.	1678	8077
Суда, спущенные на воду	единиц	9	12
Целлюлоза	тыс. *т*	273	315
Бумага	»	502	...
Сахар	»	3354	3400

Главной проблемой нефтяной пром-сти был вопрос о самообеспечении страны нефтью и нефтепродуктами. Интенсивные геологоразведочные работы, проводившиеся «Петробраз» в 1962—1963 гг., дали в нескольких р-нах (Тукану в штате Баия, Баррейриньяс в штате Мараньян) положительные результаты. Большое значение имели проведенные в 1963 г. советскими геологами в бассейне Амазонки исследования. Дальнейшее развитие получили также нефтепереработка и нефтехимия. В 1962 г. нац. производство нефтепродуктов обеспечивало 88% потребностей страны. Было завершено строительство и пущены в эксплуатацию заводы по производству синтетического каучука — «Фабор» в 1962 г. в штате Сан-Паулу и

«Копербоа» в 1963 г. в штате Пернамбуку. В конце 1962 г. гос. металлургический завод «Уаиминас» (начальная мощность 500 тыс. *т* в год с последующим увеличением ее до 2 млн. *т*) выдал первую плавку чугуна. В машиностроении главным итогом явилось создание двух новых отраслей — судостроения и тракторостроения, а также ряда новых предприятий тяжелого машиностроения. По оценке ОКЛА, машиностроительная пром-сть Бразилии удовлетворяет ок. $^2/_3$ потребностей страны в оборудовании и машинах. В текстильной пром-сти началось осуществление программы модернизации оборудования, большая часть которого не обновлялась в течение 20—30 лет; ее реализация потребует капиталовложений в сумме 220 млн. долл.

Сельское хозяйство в 1963 г. серьезно пострадало от стихийных бедствий: сильнейшая засуха, охватившая штаты Сан-Паулу, Парана, Мату-Гросу, Гоис, Минас-Жераис, Рио-де-Жанейро и частично штат Санта-Катарина, причинила большой ущерб урожаю кофе и др. культур. От наводнения в штате Риу-Гранди-ду-Сул пострадали зерновое х-во и скотоводство, а пожары в штате Парана уничтожили 85% кофейных плантаций штата, огромные лесные массивы и пастбища. Уменьшение производства основных продовольственных культур и продуктов животноводства для внутреннего рынка привело к перебоям в снабжении населения продуктами питания и к росту цен на них. Наряду с продовольственной проблемой в 1963 г. остался нерешенным и вопрос об аграрной реформе. 58% обрабатываемой земли принадлежит 2% земельных собственников, основные массы крестьянства совсем не имеют земли или малоземельны. Тракторный парк в 1962 г.—82 тыс. шт. Попытки правительства преодолеть отсталость с. х-ва путем улучшения агротехнической базы, увеличения финансовой помощи с. х-ву и т. п., предпринимавшиеся в рамках существующей системы латифундистского землевладения, не дали существенных результатов. Экономическая и политическая необходимость проведения аграрной реформы стала настолько острой, что в ряде районов (штаты Риу-Гранди-ду-Сул, Мату-Гросу, Парана, Гоис и др.) под давлением широких крестьянских масс и общественности местные власти, не дожидаясь утверждения закона об аграрной реформе, начали распределять гос. земли среди безземельных крестьян.

Посевная площадь и валовой сбор основных с.-х. культур

Культура	Площадь (в тыс. *га*)		Сбор (тыс. *т*)	
	1961 г.	1962 г.	1961 г.	1962 г.
Кофе	4383,8	...	2160,0	1600,0
Какао-бобы	474,3	...	155,9	165,6
Хлопок	3223,5	...	450,0	546,0
Сахарный тростник	1366,6	1401,0	59377,4	61413,0
Кукуруза	6885,7	7173,6	9036,2	9484,1
Пшеница	1022,2	634,6	544,8	552,3
Рис	3174,6	3261,0	5392,5	5443,0
Фасоль	2580,6	2511,0	1744,6	1588,0
Маниока	1414,1	...	18407,2	...
Картофель	191,3	210,0	1080,3	1182,7
Соя	237,5	283,0	271,8	289,1
Земляной орех	436,3	460,0	581,2	611,0
Льняное семя	46,1	...	27,8	...
Хлопковое семя	3223,5	...	1818,4	...
Клещевина	283,6	...	233,8	230,0
Табак	227,0	...	161,4	163,3
Сизаль	150,5	...	170,0	175,6
Апельсины	118,3	...	8832,1[1]	...
Бананы	194,3	...	266,5[2]	275,0[2]

[1] В млн. шт. [2] В млн. пучков.

Поголовье в 1962 г. (в млн.): крупного рогатого скота — 78,1; овец — 19,5; свиней — 52,0. Потребление мяса на душу населения — 29,9 *кг* (1962 г.).

Внешняя торговля. В 1962 г. экспорт — 1214 млн. долл.; импорт — 1475 млн. долл. Основные статьи экспорта (% к стоимости): кофе — 52,9; хлопок — 9,2; железная руда — 5,6; сахар — 3,3; сосновые пиломатериалы — 3,0; марганцевая руда — 2,3; какао-бобы — 2,0; табак — 1,9; сизаль — 1,9. Основные статьи импорта (% к стоимости): машины и оборудование — 34; топливо — 16; продовольствие — 16; химические товары — 11; черные и цветные металлы — 8. Доля (%) США в экспорте — 39,9; ФРГ — 9,0; Нидерландов — 6,1; Великобритании — 4,4; Аргентины — 4,0; Франции — 3,4; Японии — 2,4. Доля (%) в импорте США — 31,0; ФРГ — 10,3; Венесуэлы — 7,3; Аргентины — 5,8; Франции — 4,5; Японии — 4,1; Великобритании — 3,1. Доля социалистических стран в экспорте — 5,8 и в импорте — 5,0%.

Денежная единица — крузейро; официальный курс Банка Бразилии после проведенной в апреле 1963 г. девальвации — 620 круз.=1 долл. США; курс свободного рынка — 1155 круз.=1 долл. США (декабрь 1963 г.). В октябре 1963 г. одобрен законопроект, предусматривающий замену крузейро новой денежной единицей — бразао, которая будет равна 1 тыс. крузейро.

И. Бунегина.

Важнейшие события. В течение 1963 г. внутриполитическое положение в Бразилии продолжало оставаться сложным и напряженным. Реакционные силы, поддерживаемые США, пытались взять реванш за понесенные ими в течение предыдущего года неудачи и укрепить свои позиции. Спекулируя на переживаемых страной экономических трудностях, они требовали ограничения конституционных гарантий, подавления демократических свобод. Они пытались навязать правительству президента Гуларта антинациональный внешнеполитический курс, в частности побудить его отказаться от развития нормальных дипломатических и экономических отношений с СССР и др. социалистическими странами, от поддержки принципа невмешательства во внутренние дела Кубы. Однако эти происки реакции встретили решительный отпор. Многие забастовки носили политический характер, выливались в демонстрации защиты конституции и демократических свобод, срывая и обуздывая происки реакционеров, таких, как губернатор штата Гуанабара Ласерда и губернатор штата Сан-Паулу А. ди Баррус. Борьба за демократическую аграрную реформу продолжала нарастать бурными темпами. Все слои населения включились в борьбу за проведение радикальных социальных реформ. Широкий размах приняло движение солидарности с Кубой.

В январе состоялся плебисцит по вопросу об отмене поправки к конституции, принятой в 1961 г., в соответствии с которой значительно ограничивалась власть президента. Пользуясь этой поправкой, реакционная верхушка Конгресса бойкотировала и срывала принятие важных инициативных предложений президента. При проведении плебисцита подавляющее большинство избирателей (соотношение 6:1) голосовало за отмену указанной поправки. Президентская форма правления была восстановлена, а пост премьер-министра упразднен. Президент Гуларт сформировал новое правительство. Итоги плебисцита явились ударом по маневрам реакции и прислужников империализма.

На первый план выдвинулась необходимость проведения аграрной реформы. К январю в Конгресс и законодательные собрания штатов было внесено более 300 проектов аграрной реформы. В феврале президент создал специальную рабочую группу и поручил ей подготовить президентское послание Конгрессу с учетом представленных проектов. Однако в результате сопротивления латифундистов, имеющих большое влияние в Конгрессе, решение этой первоочередной для страны

проблемы затянулось. В феврале Националистический парламентский фронт, объединяющий св. 100 сенаторов и депутатов, принял манифест, в к-ром указывалось, что Фронт будет бороться за осуществление социальных реформ, за предоставление права голоса неграмотным, за национализацию ряда компаний, за установление полного государственного контроля над всей нефтяной промышленностью. В области внешней политики Фронт заявил о своей поддержке принципов невмешательства, в частности во внутренние дела Кубы.

Поскольку в Бразилии в 1962 г. были национализированы некоторые американские компании и был принят закон об ограничении вывоза прибылей иностранных монополий, США непосредственно и через своих ставленников усилили нажим на правительство Гуларта. В марте губернатор штата Гуанабара Ласерда по существу призвал реакционные силы к перевороту. Мощная волна протестов, прокатившаяся по всей стране, твердая и решительная позиция национально-патриотических сил и армии сорвали планы реакции. Однако положение продолжало оставаться напряженным. Реакция, используя тяжелое экономическое положение страны, распыленность прогрессивных сил и недостаточно решительную политику Гуларта, усилила борьбу за свержение правительства и захват власти. В августе в г. Бразилия полиция применила оружие против студентов. В сентябре Верховный избирательный трибунал, вопреки мнению правительства, вынес решение лишить сержантов и старшин бразильской армии права быть избранным в Нац. конгресс. Это привело к волнениям гарнизона столицы. В связи со всеобщей забастовкой в г. Сантусе (штат Сан-Паулу) и забастовкой банковских служащих в Рио-де-Жанейро в сентябре в штате Сан-Паулу был арестован ряд профсоюзных руководителей. Реакция развернула бешеную кампанию, требуя роспуска профсоюзных и общественных организаций. Губернатор Сан-Паулу А. ди Баррус открыто угрожал гос. переворотом. В Сан-Паулу в поддержку правительства была объявлена забастовка рабочих и служащих, в к-рой участвовало ок. 700 тыс. чел. По приказу губернатора А. ди Барруса тысячи бастующих были арестованы. Однако забастовка окончилась победой трудящихся. В ноябре Ж. Гуларт подписал декрет о социальном страховании с.-х. рабочих и крестьян. В декабре был подписан декрет, дающий правительству право аннулировать концессии на горнорудные разработки, если компании не используют их и не эксплуатируют рудники, а также декрет, устанавливающий гос. монополию на импорт нефти.

В апреле—мае в Рио-де-Жанейро состоялся второй национальный съезд трудящихся пром-сти Бразилии, на котором присутствовали делегаты от 1500 профсоюзов и многочисленные гости из-за границы. Съезд обсудил вопрос создания единого профсоюзного центра в Лат. Америке, а также подчеркнул важность скорейшего принятия закона об аграрной реформе. В декабре в Рио-де-Жанейро закончилось ежегодное совещание Руководящего профсоюзного центра Бразилии. Совещание осудило действия губернатора штата Гуанабара Ласерды и губернатора штата Сан-Паулу А. ди Барруса, пытающихся установить в стране реакционную диктатуру. В декабре была создана национальная конфедерация с.-х. рабочих и арендаторов. Обычным явлением стали захваты крестьянами земель латифундистов и американских монополий. Серьезные крестьянские волнения происходили в штатах Рио-де-Жанейро, Гояс, Эспириту-Санту, Парана, Параиба и др.

В марте вся прогрессивная общественность страны отметила 41-ю годовщину основания КП Бразилии. *М. В.*

Внешняя политика. В 1963 г. Бразилия проводила активный внешнеполитический курс, который значительно укрепил ее престиж и обеспечил ей выход на широкую международную арену. Бразилия участвовала в работах Комитета 18 государств по разоружению в Женеве, выступала инициатором ряда важных предложений на 18-й сессии Генеральной Ассамблеи ООН. Несмотря на давление США, правительство Бразилии поддерживало принцип невмешательства во внутренние дела Кубы, прилагала действенные усилия в борьбе за всеобщее и полное разоружение, за ликвидацию колониализма, за устранение дискриминационной практики в международной торговле. Продолжали развиваться торговые и экономические связи Бразилии с СССР и др. социалистическими странами.

В марте министр финансов Бразилии посетил США. В марте—апреле Бразилию посетили советские космонавты А. Николаев и П. Попович. В апреле в Рио-де-Жанейро было подписано торговое и платежное соглашение между СССР и Бразилией сроком на 5 лет. В апреле президент Гуларт посетил с официальным визитом Чили и Уругвай. Президент Бразилии совместно с президентами Мексики, Чили, Боливии и Экуадора выступил с инициативой об объявлении Латинской Америки безъядерной зоной (апрель). 20 апреля между Бразилией и СССР подписано соглашение о торговле и платежах сроком на 5 лет, к-рое предусматривает принцип наибольшего благоприятствования во всех вопросах торговли и мореплавания, устанавливает клиринговую систему расчетов между обеими странами с лимитом взаимного технического кредита в размере 10 млн. долл. и списки взаимных поставок товаров на 1963—1965 гг. В июне Гуларт совершил поездку в Рим для присутствия на коронации папы. В августе Бразилия одним из первых государств подписала Московский договор о частичном запрещении ядерных испытаний. В сентябре Бразилию посетил с официальным визитом президент СФРЮ Тито. В октябре в СССР находилась делегация Нац. конгресса Бразилии; Бразилию посетил министр иностранных дел РНР. В декабре прибывшая в Рио-де-Жанейро правительственная экономическая делегация НРБ подписала с Бразилией соглашение о товарообмене на 1964—65 гг. *М. В.*

Культурная жизнь. Литература. 1963 г. в литературе Бразилии был одним из самых плодотворных как с точки зрения количества, так и качества произведений.

В 1963 г. вышло в свет св. 30 романов. Роман «Дорога простодушных» Д. Журандира — 6-й из цикла в 10 романов, в к-рых автор (известный в СССР по роману «Наркованая линия») развертывает разнообразную картину жизни на берегах Амазонки в первые десятилетия 20 в.; «Пристань, Каменная тоска» М. К. Лописа рассказывает историю потерпевших кораблекрушение моряков военного бразильского корабли, торпедированного во время войны немецкой подводной лодкой; «Анжела» О. ди Фария — продолжение цикла под общим названием «Буржуазная трагедия» (ок. 20 романов) дает панораму в стиле Бальзака современного бразильского общества; «Правая рука» О. Лары Резенде, первый роман автора, дает мрачную картину социальной отсталости, в которой живет население маленького городка, подавленное латифундистами и религиозным обскурантизмом. Роман обладает высокими литературными достоинствами, получил премию Лима Баррету за лучший роман 1963 г. Следует также отметить первый роман О. Мелу Алваренги «Доралинда». Однако в этом романе, замечательном своей психологической тонкостью, в отличие от перечисленных выше, нет социальной направленности. В нем, как и в вышедших в 1963 г. романах: «Лето в аквариуме» Л. Фагундис Телис, «Каменная стена» Э. Сиспектор, «Одиночество в семье» Э. ду Насименту, «Неподвижный дождь» К. ди Карвалью, преобладает атмосфера индивидуализма и отчаяния. Первые романы Н. Насименту «Зеленый дом» и А. Лопис «Переселенцы из местечка Кабу», несовершенные по форме, представляют значительный интерес. «Зеленый дом» посвящен центральным эпизодам т. наз. «войны контестадо», борьбы крестьян на юге страны против угнетения латифундистов в начале 20 в. Герои романа «Переселенцы из местечка Кабу» — рабочие фабрики. В жанре рассказа лишь дебютант Ж. Антониу привлек внимание критики новизной своей манеры и тематики в сборнике «Малагета, Перус и Баканасо»; его герои — жители бедных кварталов Сан-Паулу. Из других сборников можно указать: «Южная зона»

О. Лесы, «Пожар» Ж. Медаура, «Разрушенная улица» Р. Рамуса, «Диалог» С. Равет, а также книгу дебютанта Э. Гомис ди Матус «Человек и люди там, снаружи».

В области поэзии истекший год был беднее. Из новых произведений можно выделить: поэму «Полковник Макамбира» Ж. Кардозу, «Запретное царство» Н. Апаресида Пинту (32 сонета), «Из глубины времен» Ф. Карама, «На краю времени» Д. Карвалью да Силва, первое произведение Л. Пайва ди Кастру «Ловкачи в таможне».

В области литературной критики в первую очередь следует упомянуть книги А. Линса «Литература и литературная жизнь», «Мертвецы редингота» и седьмую серию «Критической газеты». Интерес представляют также: «Литературные темы и критические суждения» Ф. Лукаса, «Вопросы» (2-я серия) Т. Линьяриса, «Поэтический мир Рауля Помпейя» Л. Иву, «Земля и люди» М. Моты, «Магическая рука» А. Д'Эли, «Грязная критика» А. Перейра (сборник статей о книгах и проблемах культуры), «Литература и национальная реальность» Э. Портелы. Критику А. Котинью, корифею т. наз. ньюкритицизма в Бразилии, принадлежит книга «В больнице литературы», преимущественно полемического характера. Философ-неопозитивист Эурьялу Канабрава написал книгу «Эстетика критики»; в ней автор анализирует целый ряд знаменитых современных иностранных писателей.

Среди мемуаров выделяются: «Разведка во времени» С. дус Анжуса и «Все живое» Т. Мартинса Морейры.

А. Перейра.

Т е а т р. В 1963 г. обратили на себя внимание только две пьесы: бразильского автора Ж. Андради «Кости барона», в которой показана крупная буржуазия штата Сан-Паулу, и «Мещане» М. Горького, идущая в Бразилии под названием «Мелкие буржуа», перевод Ф. Пейшоту и Ж. С. Мартиниса Корреа (он же и режиссер спектакля); поставлена труппой «Театру Офисина» в «Театру ди Арена» в Сан-Паулу. Знаменательно, что эти пьесы пользовались и наибольшим успехом у зрителей.

В области танца выдающимися спектаклями явились выступления «Балета 20 века» М. Бежара и ансамбля И. Моисеева. Последний собирал на стадионе «Жилберту Кардозу» (Маракананзиньу) восторженные толпы. Оперный сезон мало чем примечателен, за исключением премьеры оперы бразильского композитора Ф. Миньони «Юродивый», либретто А. Росату.

К и н о. В течение 1963 г. демонстрировались фильмы Японии (146 фильмов), США (114), Италии (72), Англии (42), Франции (40), ФРГ (24), Мексики (17), Аргентины (6), СССР (3), ПНР (3), ВНР (1).

В 1963 г. состоялись два интересных кинофестиваля, посвященных англ. и польскому кино. Особым успехом пользовался польский фильм Е. Кавалеровича «Мать Иоанна из монастыря Ангелов», оказавшегося в числе фильмов, сделавших наибольшие кассовые сборы в 1963 г. Бразильские фильмы, представленные на международных фестивалях: «Остров» (реж. В. Уго Коури) в Мар-дель-Плата, «Гарринша» (Ж. Педру ди Андради) в Зап. Берлине и «Нищие» (Ф. Мильяччо) в Москве. Однако единственная международная премия, завоеванная бразильским кино в 1963 г., досталась дебютанту Ф. Амаралу за фильм «Вор на пляже» — 1-я премия за короткометражный фильм на фестивале в Бильбао.

Всего в 1963 г. было выпущено 25 бразильских фильмов (не включая 6 фильмов совместного производства). По качеству выделяются «Увядшие жизни» Н. Перейры дус Сантуса. Наибольший коммерческий успех имел «Лампиан, король кангасо» К. Коимбры. Хорошие сборы дали также «Золотой рот» Н. Перейры дус Сантуса, «Самая обычная красотка» Ж. П. ди Карвалью, «Король Пеле» К. Уго Кристенсена, «Красное поле» А. д'Аверсы.

Корни, мотивы, невзгоды и стремления бразильского «нового кино» рассматриваются критиком и режиссером Г. Роша в чрезвычайно интересной книге «Критический обзор бразильского кино» (Рио-де-Жанейро, 1963 г.).

А. Фиальо.

И з о б р а з и т е л ь н ы е и с к у с с т в а. В 1963 г. на 7-й Бьеннале в Сан-Паулу участвовало 56 стран, включая СССР. Премия стране, лучше других представленной в секции декорационно-театрального искусства, досталась ЧССР. В секции книги ЧССР получила 4 премии, США — 3, ВНР — 1. На конкурсе школ архитектуры, включенном в седьмой раз в смотр, наиболее значительные премии были присуждены проекту, представленному Академией изящных искусств Варшавы. В секции живописи Бьеннале удерживалось господство абстракционизма.

В специальных залах были организованы ретроспективные выставки пионеров бразильского модернизма: Аниты Малфатти, М. Кавальканти, Тарсилы, Флавиу ди Карвалью и итальянца по происхождению К. Росси Озира. Из художников нового поколения персональные залы были предоставлены премированным на предшествующих Бьеннале Ф. Крайцбергу, Ж. Камарго, М. Мале, А. Л. Пиза, А. Владиславу, И. Понсе, Л. Шарку. Премии бразильской секции по живописи, рисунку, гравюре и скульптуре были присуждены Иоланде Моали, Дарелу, Де Ламанике, Ф. Лейрнеру. Основные награды 7-й Бьеннале получили живописцы А. Готлиб (США) и А. Девис (Великобритания), скульптор А. Пассадоро (Италия), по рисунку Сандерборг (ФРГ). СССР, представивший на 6-й Бьеннале преимущественно графическое искусство, на этот раз предстал с 5 скульпторами и 15 живописцами.

В Национальном салоне современного искусства (самая большая ежегодная выставка) премиями были отмечены живописец Л. Персиу и рисовальщик А. Залуар. В г. Бразилия состоялись выставки К. Склиара, С. ди Леон Шалреу — и А. Мавнье, бразильца, живущего в ФРГ. В конце 1963 г. в Рио-де-Жанейро была основана Бразильская ассоциация музееведов. В 1963 г. было широко отмечено 100-летие со дня смерти Делакруа. В Париже на Бьеннале молодых были премированы бразильский скульптор С. ди Камарго и гравер А. Летисия.

М. Барата.

БРУНЕЙ

Бруней — султанат под протекторатом Великобритании, расположенный на севере о-ва Калимантан. Площадь — 5765 *км*². Население — ок. 90 тыс. чел. (1963 г.). Столица — г. Бруней (ок. 16 тыс. чел.). Формально верховная власть принадлежит султану (с 1950 г. — Омар Али Сайфуддин). Правительство Великобритании сохраняет полный контроль над внешними сношениями, «обороной» и «внутренней безопасностью» султаната. Великобритания представлена в Брунее верховным комиссаром (с 1959 г. — Д. Уайт). Основа экономики — добыча нефти (в 1962 г. — 3780 тыс. *т*), к-рая целиком контролируется англ. капиталом. Экспорт в 1962 г. — 199,3 млн. малайских долл., импорт — 48,6 млн. малайских долл. В 1963 г. в султанате фактически сохранялось чрезвычайное положение, введенное в начале декабря 1962 г. во время антиколониального восстания. Проходившие 10—21 июня в Куала-Лумпуре (Малайская Федерация) переговоры об условиях вступления Брунея в Малайзию (см. Ф е д е р а ц и я М а л а й з и и) были безрезультатны. Одной из причин провала переговоров был отказ Брунея от внесения после вступления в Малайзию доходов от нефти в общий фонд будущей федерации. Переговоры были продолжены в Лондоне в рамках общих переговоров о создании Малайзии. Однако договоренности и на этот раз достигнуто не было. В августе султан Брунея вел в Лондоне переговоры с английским правительством о «расширении англо-брунейского договора об обороне». Бруней не вошел в Федерацию Малайзии.

И. Лебедев.

БУРУНДИ

(К о р о л е в с т в о Б у р у н д и)

Общие сведения. Бурунди — государство в Экваториальной Африке. Площадь — 27,8 тыс. *км*². Население — 2,3 млн. чел. (оценка 1961 г.). Государственный язык — французский. Столица — Усумбура.

Государственный строй. Глава государства — король Мамбутса IV. Высший орган законодательной власти — Законодательное собрание, состоящее из 64 депутатов.

Политические партии и профессиональные союзы. П а р т и я е д и н с т в а и н а ц и о н а л ь н о г о п р о г р е с с а б у р у н д и (УПРОНА). Создана в 1959 г. Правящая партия. Выступает за демократи-

ческие реформы и позитивный нейтралитет. Пред.— Жан Бамина, заместитель пред.— Андре Мухирва (он же зять короля), ген. секретарь — П. Нгендандумве. Федерация трудящихся Бурунди. Работает под руководством УПРОНА. Ген. секретарь — О. Итамагара.

Экономика. Бурунди — экономически слаборазвитая аграрная страна, находящаяся в большой зависимости от иностранного, гл. обр. бельгийского, капитала. В 1958 г. по найму работало ок. 53 тыс. чел. Преобладают мелкокрестьянские потребительские хозяйства. Из экспортных культур, выращиваемых на немногочисленных плантациях, принадлежащих европейцам и с.-х. кооперативам, созданным после 2-й мировой войны, наиболее распространено кофе (производство — ок. 12 тыс. *т* в год). В 1958 г. в Бурунди насчитывалось (в тыс. голов): крупного рогатого скота — 415,4, овец — 246,3, коз — 709,5. В небольшом количестве добываются кассетерит и тантало-колумбит (попутно), золото. Имеются мелкие предприятия легкой и пищевой пром-сти. Ж. д. нет, основную роль в перевозках играет автотранспорт. Главный порт — Усумбура. Аэродромы в Усумбуре и Китеге. Экспортируются кофе (св. половины общей стоимости экспорта), хлопок, живой скот, кожсырье, кассетерит. Главные контрагенты — Бельгия и США.

Денежная единица — бельгийский франк.

Важнейшие события и внешняя политика. В марте 1963 г. в партии УПРОНА и парламенте Бурунди обострились разногласия. По обвинению в покушении на безопасность государства были арестованы председатель Национального собрания Сирьюмуси, министр общественных работ Идиманья и др. лица, близкие к правительству Андре Мухирвы. Хотя обвинения в заговоре не подтвердились, а арестованные были вскоре освобождены, правительство Мухирвы пало. В мае король поручил формирование нового правительства Пьеру Нгендандумве. Выдвинув в качестве основной задачи экономическое развитие страны, П. Нгендандумве вместе с тем заявил, что правительство гарантирует иностранные капиталовложения и готово участвовать в «общем рынке» в качестве ассоциированного члена. Объявлено также о поощрении правительством кооперативного движения. 29 июля было подписано соглашение с Бельгией о предоставлении Бурунди кредита на сумму 192 млн. бельгийских франков для выплаты жалования 291 бельгийскому советнику, для обучения студентов Бурунди за границей и погашения процентов по займам Международного банка реконструкции и развития.

28 декабря в Усумбуре состоялась антиправительственная демонстрация, поводом для которой послужили разработанные правительством Нгендандумве законопроекты о введении в стране подоходного налога, налогов на крупный рогатый скот и др.

30 декабря король опубликовал указ, которым запретил на неограниченный период проведение в стране собраний, демонстраций, митингов и других мероприятий, носящих политический характер. Этим же указом Национальное радиовещание подчинено личному руководству короля. Несколькими месяцами раньше король лишил правительство права вмешиваться в дела армии и жандармерии.

В апреле 1963 г. в Кисеньи (Руанда) происходила конференция, которая приняла решения о сохранении единой валюты у Бурунди и Руанды, создании таможенного союза и т. д. Однако предоставление на территории Бурунди убежища руандийским беженцам, численность которых, по данным правительства Бурунди, составляет 30 тыс. человек, привело к обострению отношений между Бурунди и Руандой. Правительство Бурунди заявило о своем намерении создать собственную валюту и учредить эмиссионный банк. В мае Бурунди приняла участие в конференции африканских государств в Аддис-Абебе. В ноябре было опубликовано решение правительства Бурунди разорвать дипломатические и консульские отношения с ЮАР и Португалией, а также запретить торговлю с этими странами. В марте объявлено о решении Бурунди и ЧССР обменяться посольствами. 23 декабря было опубликовано коммюнике об установлении дипломатических отношений между Бурунди и КНР. Королева Бурунди Тереза Канионка в марте побывала с визитами в СССР и КНР.

И. Кузнецов.

ВАТИКАН

(Государство города Ватикан)

Общие сведения. Ватикан — государство, расположенное на территории г. Рима — столицы Италии. Постоянная резиденция папы римского — главы римско-католической церкви. Площадь — 0,44 *км*^{2}. Население — ок. 1 тыс. человек. Язык официальных документов — латинский.

Государственный строй. Ватикан — абсолютная теократическая монархия. Глава государства — папа римский, избираемый пожизненно коллегией кардиналов; ему принадлежит верховная законодательная, исполнительная и судебная власть. В 1958—63 гг. папой был Иоанн XXIII; с июня 1963 г. папа — Павел VI (Дж. Б. Монтини). Государственный секретарь — кардинал — А. Чиконьяни. Папа римский назначает кардиналов (пожизненно); состав кардинальской коллегии установлен в количестве 85 членов. В июле 1963 г. в коллегии было 80 кардиналов; 31 из них являлся иерархами Римской курии, фактически осуществляющей руководство религиозной, политической и экономической деятельностью Ватикана, остальные занимали руководящие церковные посты в различных странах.

Финансовая деятельность. Католические организации. Ватикан, по данным западноевропейской печати, фактически контролирует три крупнейших банка Италии: Итальянский коммерческий банк, Банк Святого духа и Римский банк. Это обеспечивает ему руководящую роль в более чем сорока центральных итальянских банках, что, в свою очередь, позволяет контролировать деятельность около ста периферийных банков. Капиталовложения Ватикана в Италии и других странах составляют ок. 24 млрд. долл., а золотые и валютные запасы оцениваются примерно в 12 млрд. долл. (1962 г.). Финансовая деятельность Ватикана в основном осуществляется неофициально, через третьих лиц. Руководят ею Администрация имущества Святого престола, Специальная администрация Святого престола и Институт религиозных дел.

Католики (450—500 млн.) рассеяны по всему миру, но основная масса лиц католического вероисповедания (47% всех католиков) сосредоточена в Европе. В руководстве этой огромной массой верующих Ватикан опирается на католическое духовенство (ок. 400 тыс. чел.) и монашеские ордена (свыше 1 200 тыс. чел.), а также на различные светские католические организации: католические партии, профсоюзы, организации «Католическое действие» и другие. Католическая церковь издает свыше 1 000 газет и журналов на 50 языках и контролирует около 2 800 периодических изданий.

Важнейшие события. 28 февраля 1963 г. председатель Совета Министров СССР Н. С. Хрущев поздравил Иоанна XXIII с присуждением ему фондом имени Бальцана международной премии «За мир и гуманизм» за 1963 г. 7 марта на состоявшемся в Ватикане специальной церемонии, во время которой Иоанну XXIII было официально объявлено о том, что ему присуждена эта премия, присутствовал главный редактор газеты «Известия» А. И. Аджубей. Затем Иоанн XXIII принял его на частной аудиенции. 10 мая на церемонии вручения Иоанну XXIII премии «За мир и гуманизм» присутствовал председатель Государственного комитета Совета Министров СССР по культурным связям с зарубежными странами С. К. Романовский.

Кульминационным моментом правления Иоанна XXIII была его энциклика «Мир на земле» (от 10 апреля 1963 г.), которую по праву называли исторической. В ней говорилось, что церковь должна поддерживать лояльные отношения с властями в социалистических странах, хотя она и «не может согласиться с отрицанием коммунистами бога». Отмечая, что сохранение мира это международная обязанность, Иоанн XXIII призывал к сокращению запасов вооружения, запрещению ядерного оружия и заключению соглашения о постепенном разоружении под эффективным контролем. 17 мая, незадолго до своей смерти, Иоанн XXIII, стремясь «поощрять меры в пользу мира и братства между людьми и народами», учредил «Премию мира Иоанна XXIII», которая будет присуждаться раз в три года (текст документа об учреждении премии был опубликован Ватиканом 13 августа).

3 июня Иоанн XXIII умер, и 21 июня конклав кардиналов избрал папой архиепископа Милана кардинала Джованни Баттиста Монтини, принявшего имя Павла VI. 30 июня его короновали. Павел VI в первом же послании к верующим заявил о намерении «следовать учению и примерам» Иоанна XXIII. Об этом он неоднократно говорил и позднее.

С 29 сентября по 4 декабря проходила вторая сессия Второго ватиканского Вселенского собора римско-католической церкви. В отличие от первой сессии, на которой большое внимание было уделено проблемам предотвращения разрушительного военного конфликта, основной упор был сделан на обсуждение вопросов внутрицерковного характера. Были обсуждены и переданы соответствующим комиссиям для окончательного редактирования схемы (проекты решений) «о церкви», «о епископах и управлении епархиями» и «об экуменизме». Две первые схемы касаются внутренней жизни католической церкви, а в третьей речь идет об объединении христианских церквей. Как в схемах, так и в выступлениях участников собора обнаружились озабоченность руководящих кругов католической церкви в связи со все более широким распространением коммунистической идеологии и стремление активно противодействовать этому.

И «консерваторы», и «обновленцы» соглашались в том, что с коммунизмом необходимо вести борьбу. Спор шел о формах этой борьбы. Течение «консерваторов», возглавляемое итальянскими кардиналами Оттавиани, Руффини, Сири, открыто проповедовало политику оголтелого антикоммунизма, которой придерживался Пий XII. Однако, как и на первой сессии собора, сторонники этого течения остались в меньшинстве и не получили поддержки в своих попытках развязать антикоммунистическую истерию и добиться отказа от линии Иоанна XXIII. Течение «обновленцев» (его видные представители — кардиналы Суэненс, Фрингс, Леркаро, Кёниг и др.), отражающее новый, более реалистический подход ряда руководителей Ватикана к самым актуальным вопросам современности (проблеме мира и войны, разоружения, мирного сосуществования и др.) и озабоченное тем, как сохранить влияние церкви в католических массах, придерживалось в отношении коммунизма более умеренных позиций и считало, что с ним необходимо вести борьбу прежде всего в области идеологии. Это течение поддерживал Павел VI.

Вторая сессия показала, что основная масса участников собора, вынужденная считаться с изменившейся международной обстановкой и стремящаяся приспособиться к ней, согласна пересмотреть отдельные доктринальные положения католической церкви (проводить литургию не только на латинском языке, но и на местных языках, пересмотреть догмат о примате и непогрешимости римского папы, провести некоторую децентрализацию Римской курии и создать высший орган исполнительной власти католической церкви в лице римского папы и коллегии епископов, предоставить бо́льшие права национальным конференциям епископов и др.) и даже готова пойти на известные уступки другим христианским церквам во имя их объединения вокруг Ватикана для борьбы за сохранение влияния церкви.

В самом конце года было объявлено о том, что в январе 1964 г. Павел VI совершит поездку к «святым местам» в Израиль и Иорданию. *С. Аггеев.*

ВЕЛИКОБРИТАНИЯ

(Соединенное Королевство Великобритании и Северной Ирландии)

Общие сведения. Великобритания — государство в Западной Европе, расположенное на Британских о-вах. Площадь — 244,1 тыс. $км^2$. Население (по данным на середину 1963 г.) — 53674 тыс. чел. Столица — Лондон; 8,2 млн. жит. в 1963 г. (в новых границах). В городах проживает ок. 80% населения.

Великобритания — центр Содружества (Коммонуэлс), политического и экономического объединения стран и территорий, входивших ранее в Британскую империю. Кроме Великобритании, независимыми государствами — членами Содружества являются Австралийский Союз, Новая Зеландия, Канада, Цейлон, Республика Индия, Пакистан, Гана, Нигерия, Республика Кипр, Сьерра-Леоне, Танганьика, Ямайка, Тринидад и Тобаго и Уганда. В декабре 1963 г. независимость получили бывшие английские колонии Кения и Занзибар. В 1963 г. была образована Федерация Малайзии, в которую вошли Малайская Федерация, Сингапур, Северное Борнео и Саравак. Официально считаются входящими в Содружество также колониальные и подопечные территории Великобритании, Австралийского Союза и Новой Зеландии, а также Сев. и Юж. Родезии и Ньясаленд и др.

Государственный строй. Глава государства — король. С февраля 1952 г. царствует королева Елизавета II. Высший законодательный орган — парламент. Состав палаты общин (по данным на 6 ноября 1963 г.): консерваторы — 359, лейбористы — 257, либералы — 7, вакантны 7 мест. Высший орган исполнительной власти — кабинет министров. С октября 1951 г. у власти находится консервативное правительство. Премьер-министр и первый лорд казначейства — А. Дуглас-Хьюм, министр иностранных дел — Р. Батлер, министр финансов — Р. Модлинг, министр пром-сти, торговли и регионального развития — Э. Хит, министр внутренних дел — Г. Брук, лорд-председатель совета и министр

по вопросам науки — К. Хогг, министр по делам Содружества и министр колоний — Д. Сэндис, министр обороны — П. Торникрофт, лорд — хранитель печати и лидер палаты общин — С. Ллойд, лорд-канцлер (лидер палаты лордов) — лорд Дилхорн.

Индекс промышленного производства (1958=100)

1960 г.	1961 г.	1962 г.	1963 г.	1963 г.											
среднемесячный				I	II	III	IV	V	VI	VII	VIII	IX	X	XI	XII
112,4	114	115	118,6	109	113	116	116	118	118	120	121	121	122	124	124

Политические партии и профессиональные союзы. Консервативная партия. Осн. в середине 19 в. Выражает интересы монополистического капитала. На парламентских выборах 1959 г. получила 49,4% голосов. Лидер (с ноября 1963 г.)— А. Дуглас-Хьюм. Председатель партии — лорд Блэкенхэм. Численность партии не публикуется. Лейбористская партия. Осн. в 1900 г. Ведущая партия Социалистического интернационала. На парламентских выборах 1959 г. получила 43,8% голосов. Насчитывает ок. 6,3 млн. членов, в т. ч. примерно 5,5 млн. членов, входящих на основе коллективного членства. Лидер партии (с февраля 1963 г.) — Г. Вильсон. Председатель исполкома — А. Гринвуд. Генеральный секретарь — Л. Вильямс. Либеральная партия. Осн. в середине 19 в. По ряду основных вопросов внутренней политики поддерживает консерваторов, внешнеполитическая платформа близка к лейбористской. На парламентских выборах 1959 г. получила 5,9% голосов. Объединяет ок. 300 тыс. чел. Лидер — Д. Гримонд. Коммунистическая партия Великобритании. Осн. в 1920 г. Председатель партии — Ф. Стэнли, генеральный секретарь — Дж. Голлан. Численность партии в конце 1963 г.— св. 34 тыс. членов, Коммунистического союза молодежи — 4,5 тыс.

В 1963 г. св. 40% всех занятых являлось членами профсоюзов. Всего в стране ок. 650 профсоюзов, большинство которых построено по цеховому принципу. Британский конгресс тред-юнионов (БКТ) объединяет 176 наиболее крупных профсоюзов с общей численностью ок. 9,9 млн. членов. Руководящим органом БКТ является Генеральный совет, избираемый на ежегодном конгрессе тред-юнионов. В Генсовете и руководстве большинства крупнейших профсоюзов господствуют правые лейбористы. Председатель Генсовета БКТ (с сентября 1963 г.)— Дж. Лотиан (объединенный профсоюз строителей); генеральный секретарь — Дж. Вудкок.

Экономика. В начале 1963 г. продолжался экономический застой, который начался еще в 1961 г. и захватил весь 1962 г. Вторая половина 1963 г. характеризовалась оживлением экономической активности. В январе промышленное производство снизилось до уровня 1959 г., безработица достигла максимальной для всего послевоенного периода величины в 933 тыс. чел. К концу 1963 г. безработица снизилась до 474 тыс. чел. и вновь возникла острая нехватка квалифицированной рабочей силы, особенно для новых и новейших отраслей х-ва.

На протяжении всего 1963 г. правительство проводило политику стимулирования экономической активности. С конца 1962 г. банковская процентная ставка была установлена на самом низком за последние годы уровне в 4%. Правительство отменило все кредитные ограничения, введенные в 1961 г., и стало поощрять капиталовложения во все отрасли народного х-ва. Однако в 1963 г. частные капиталовложения в экономику, особенно в пром-сть, производились на более низком уровне, чем в предыдущие годы.

В начале 1963 г. был опубликован первый план экономического развития стран на 5 лет (1961—1966 гг.), подготовленный специально созданной новой правительственной организацией — Национальным советом экономического развития (НСЭР). Этот план представляет собой прогнозы-рекомендации, не имеющие обязательной силы ни для частных компаний, ни для национализированных отраслей. Он ставит следующие цели перед англ. экономикой: обеспечить ежегодный прирост промышленного производства в размере 4% на весь период до 1966 г., добиться ежегодного увеличения экспорта на 5% и роста производительности труда на 3,2% в год.

Промышленность. В результате резких колебаний уровня промышленного производства на протяжении года общий рост за 1963 г. был небольшим — всего 3%, т. е. три года подряд промышленное производство в Великобритании растет более низкими темпами, чем предусмотрено в прогнозах НСЭР.

В 1963 г. увеличилось по сравнению с двумя предыдущими годами производство автомобилей, выросло производство в химической пром-сти, машиностроении. В то же время продолжало сокращаться производство в судостроении — на 20% по сравнению с 1958 г. Впервые за все послевоенные годы немного выросло производство в текстильной пром-сти. Общий объем нового строительства меньше, чем в 1962 г., на 5%.

Отраслевая структура пром-сти по числу занятых рабочих и служащих (на середину июня)

Отрасли пром-сти	Число рабочих и служащих			
	1962 г.		1963 г.	
	тыс. чел.	%	тыс. чел.	%
Горнодобывающая	712	8	685	7
Газовая, энергетическая и водоснаб.	387	4	397	4
Металлургия и металлообработка	1144	13	1127	12
Машиностроение	3267	32	3182	33
Химическая	516	5	506	5
Текстильная	797	8	811	8
Кожевенная и меховая	62	1	62	1
Швейная и обувная	561	6	545	6
Пищевкусовая	813	8	811	8
Деревообрабатывающая	285	3	278	3
Бумажная и полиграфическая	621	6	618	6
Керамическая, стекольная и стройматериалов	348	3	342	4
Прочие отрасли	304	3	305	3
Всего	9817	100	9669	100

В течение 1963 г. в Великобритании проводился «национальный год повышения производительности труда», организованный промышленными монополиями при участии правительства и некоторых профсоюзных объединений. Производительность труда выросла за 1963 г. на 4%. В результате рост промышленного производства произошел при сокращении численности промышленных рабочих и служащих.

Наибольшие промышленные капиталовложения в 1963 г. направлялись в электроэнергетику. За 1963 г. было введено в строй 2,5 млн. *квт* новых энергетических мощностей. Общая мощность англ. электростанций на конец 1963 г. составила 37 млн. *квт*, в т. ч. ок. 1 млн. *квт* мощность 4 действующих атомных электростанций. Англ. нефтеперерабатывающие заводы переработали 52 млн. *т* импортной нефти.

Производство важнейших видов промышленной продукции

Виды продукции	Ед. изм.	1959 г.	1960 г.	1961 г.	1962 г.	1963 г.
Каменный уголь	млн. *т*	209	197	191	197	195
Нефть	»	13	16	15	13,9	14,6
Сталь	»	21	25	22,4	20,5	22,5
Медь	тыс. *т*	192	215	238	232	212
Свинец	»	89	91	87	90	95
Цинк	»	73	73	94	99	99
Алюминий	»	23	29	33	35	31
Алюминий (вторичная выплавка)	»	108	111	120	135	147
Магний	»	2	2	3,8	3,8	3,9
Олово	»	35	28	25	19	17
Электроэнергия	млрд. *квт-ч*	117	131	142	155	191
Металлообрабатывающие станки	млн. ф. ст.	145	95	94	103	95
Электровозы	шт.	. . .	172	105	111	101
Тепловозы	»	. . .	1027	789	690	510
Суда (законченное строительство)	»	1388	1303	1390	1022	1127
Автомобили	тыс. шт.	1560	1811	1464	1674	2250
Тракторы	»	165	184	177	202	230
Турбогенераторы	млн. *квт*	5	5,1	53	4,4	4,9
Серная кислота	млн. *т*	2,5	2,7	2,8	2,7	2,9
Пластмассы	тыс. *т*	509	550	618	663	737
Хлопчатобум. ткани	млн. *м*	1222	1183	1150	930	950
Шерстяные ткани	»	305	329	294	275	278
Искусств. и синтетич. волокно	тыс. *т*	233	270	258	284	286
Телевизоры	тыс. шт.	4400	2154	1509	1375	1461
Обувь (без резиновой)	млн. пар		158	160	152	155

После отказа в приеме Великобритании в «общий рынок» в феврале 1963 г. англ. промышленные монополии усилили свою активность по экспорту капиталов в страны «общего рынка».

В течение 1963 г. продолжался рост цен, особенно розничных, которые за год выросли на 6% (оптовые цены выросли на 1,5%). Почасовые ставки заработной платы увеличились за 1963 г. лишь на 2%.

Сельское хозяйство. В 1963 г. общие посевные площади расширились на 0,9%. Урожайность зерновых была несколько ниже, чем в 1962 г.

Площадь с.-х. угодий и валовой сбор с.-х. культур

	Площадь (тыс. *га*)		Сбор (тыс. *т*)	
	1962 г.	1963 г.	1962 г.	1963 г.
Посевные площади — всего	7295	7315	—	—
В том числе:				
Пшеница	965	772	3911	2999
Ячмень	1595	1382	5764	6617
Овес	608	523	1747	1438
Картофель	294	306	6658	6577
Сахарная свекла	169	168	6100	6050
Кормовые культуры	428	386	10078	8918
Фрукты	108	107	845	862
Овощи	153	169	2426	2930
Трава на сено	1347	1365	4799	4801
Травы для пастбищ	1430	1423	—	—
Постоянные луга сенокосные	1270	1235	3601	3546
Постоянные луга для пастбища	3720	3710	—	—

В 1963 г. (июнь) поголовье (тыс.): крупного рогатого скота — 11747 (в т. ч. молочных коров — 3685), овец — 29 367, свиней — 6920, птицы — 111 033. В 1963 г. было надоено 10,8 млрд. *л* молока, получено 15 млрд. яиц. В 1963 г. в с. х-ве было использовано 4,2 млн. *т* химических удобрений.

Транспорт. В 1963 г. продолжалось сокращение ж.-д. сети, перевозки на ж.-д. транспорте несколько сократились. Грузооборот ж. д. составил 210 млн. *т*, перевозки — 23,3 млрд. *т/км*. Воздушным транспортом перевезено 7,6 млн. пассажиров, в т. ч. 4,5 млн. по международным линиям. 280 тыс. *т* грузов, в т. ч. 265 тыс. *т* по международным линиям. Тоннаж торгового морского флота сократился с 1962 г. по 1963 г. (данные на сентябрь) с 20,5 млн. *т* до 20,4 млн. *т* (суда св. 500 *т*). Автомобильный парк (август 1963 г.) — 10 611 тыс., в т. ч. легковых автомобилей — 7047 тыс., мотоциклов и мотороллеров — 1613 тыс., автобусов и такси — 81 тыс., грузовых автомобилей — 1319 тыс., машин специального назначения (пожарные, санитарные и т. д.) — 67 тыс.

Внешняя торговля. В 1963 г. произошел значительный рост внешнеторгового оборота Великобритании, в результате чего доля ее в мировой торговле несколько повысилась. Экспорт в 1963 г. составил 4,1 млрд. ф. ст., реэкспорт — 165 млн. ф. ст.; импорт — 4,8 млрд. ф. ст. Доля промышленных изделий в экспорте 86%, в импорте — 32%, сырья и топлива соответственно 8% и 33%, продовольствия 6% и 35%. *М. Волков.*

Финансы. Денежная единица — фунт стерлингов; 1 ф. ст. = 20 шилл. = 240 пенсам. По курсу Госбанка СССР на 1 февраля 1964 г. 1 ф. ст. = 2 руб. 52 коп. Сумма денег в обращении в декабре 1963 г. — 2 240 млрд. ф. ст. Запасы золота и обратимой валюты на 31 декабря 1963 г. — 949 млн. ф. ст., т. е. сократились за год на 53 млн. ф. ст. В течение года с целью форсировать развитие промышленного производства правительство снизило налоги на покупки, отменило некоторые налоги на недвижимость. Официальная учетная ставка процента была снижена в январе 1963 г. с 4,5% до 4%. Гос. долг на март 1963 г. составил 29 848 млн. ф. ст. Гос. бюджет на 1962/1963 фин. год (исполнение, млн. ф. ст.): доходы — 6794, расходы — 6441, в т. ч. военные расходы — 1767. Смета бюджета на 1963/1964 фин. год (млн. ф. ст.): доходы — 6839, расходы — 6887, в т. ч. военные расходы — 1982. *Е. Х.*

Географическое распределение внешней торговли (в %)

	Экспорт		Импорт	
	1962 г.	1963 г.	1962 г.	1963 г.
Стерлинговая зона	35,5	35,3	33,3	33,5
В т. ч.:				
Австралия	6,1	6,0	4,1	4,3
АР	3,9	4,3	2,3	2,4
Ирландия	3,6	3,7	3,1	3,1
Новая Зеландия	2,9	3,1	3,8	3,6
Индия	3,1	3,2	3,6	3,5
Западная Европа	35,6	36,7	30,8	31,4
В т. ч.:				
ЕАСТ	13,8	14,2	12,3	12,6
ЕЭС	18,9	19,5	15,7	15,9
В т. ч. ФРГ	5,3	5,5	4,4	4,3
США	8,7	8,6	10,6	10,5
Канада	5,0	4,5	7,9	7,9
Латинская Америка	4,3	3,9	6,7	6,5
Европейские социалистические страны	2,8	2,8	3,5	3,6

Важнейшие события. Внутриполитическое положение Великобритании в 1963 г. характеризовалось ростом недовольства широких слоев населения внутренней и внешней политикой правительства консерваторов и усилением межпартийной борьбы в связи с приближением всеобщих парламентских выборов 1964 г. В 1963 г.

произошло 2 080 забастовок, в которых участвовало 598 тыс. чел. и в результате которых было потеряно 1 760 тыс. рабочих дней. В результате муниципальных выборов в мае консерваторы потеряли 200 мест, на дополнительных парламентских выборах они потеряли в палате общин 1 место, перешедшее к лейбористам. Число голосов, поданных за Консервативную партию на дополнительных выборах в 1963 г., уменьшилось по сравнению с 1959 г. в среднем на 12,5%. Положение консерваторов еще более ухудшилось после того, как летом 1963 г. в стране разразился политический скандал, завершившийся отставкой военного министра Д. Профьюмо, который был публично уличен во лжи перед парламентом и прелюбодеянии. Назревавший кризис привел к смене премьер-министра и реорганизации правительства (18—20 октября). В результате острой борьбы за власть к руководству Консервативной партией и правительством пришел А. Дуглас-Хьюм, отказавшийся от места в палате лордов и избранный затем в палату общин. В состав нового правительства отказались войти Дж. Маклеод (бывший лидер палаты общин и сопредседатель Консервативной партии) и Э. Пауэлл (бывший министр здравоохранения).

Ежегодная конференция Консервативной партии в Блэкпуле (9—12 октября) проходила в напряженной обстановке, вызванной предстоявшей отставкой Г. Макмиллана и резким падением влияния консерваторов. Конференция одобрила внешнеполитический курс правительства и высказалась за сохранение Великобританией своего собственного ядерного оружия. Обсуждение системы образования, жилищной проблемы, социального обеспечения не привело к принятию каких-либо конкретных решений.

Учитывая наметившийся в последнее время некоторый рост популярности в стране Либеральной партии, ее лидеры на очередной партийной конференции в Брайтоне (11—14 сентября) выступили с предложениями о проведении ряда реформ, в частности реформы избирательной системы на основе пропорционального представительства.

В Лейбористской партии в 1963 г. также произошла смена лидера. После смерти в январе Х. Гейтскелла во главе партии встал Г. Вильсон (14 февраля). На 62-й ежегодной конференции партии в Скарборо (30 сентября — 4 октября) правые лидеры, спекулируя на необходимости консолидации и сплочения рядов партии для достижения победы на всеобщих выборах, сумели увести делегатов от обсуждения острых политических вопросов. Резолюции по важнейшим вопросам внешней политики, включая резолюцию в поддержку Московского договора о частичном запрещении ядерных испытаний, были сняты с повестки дня. Была принята только составленная в общих выражениях резолюция об ООН, в которой предлагалось создание постоянных международных полицейских сил, образование Всемирной организации экономического развития; учреждение Агентства по разоружению в целях оказания содействия заключению договора о разоружении; реформа финансов ООН; полная поддержка дипломатической деятельности генерального секретаря и персонала ООН; реформа Совета Безопасности и ЭКОСОС, широкое и всеобщее представительство ООН, включая принятие КНР.

Правое руководство добилось одобрения представленных Исполкомом резолюций «Лейбористская партия и научная революция» и «Планируемая экономика», в которых утверждалась возможность проведения будущим лейбористским правительством «социалистической» политики в области экономики при сохранении капиталистической собственности на средства производства.

На 95-м ежегодном конгрессе Британских тред-юнионов (2—6 сентября) в Брайтоне правым лидерам БКТ путем различных процедурных махинаций и прямого давления на делегатов также удалось снять с повестки дня конгресса резолюции по важнейшим международным вопросам, в т. ч. о разоружении и о создании безъядерных зон в различных районах мира. Однако руководство не сумело воспрепятствовать принятию резолюций, требующих отказа от политики ограничения заработной платы и дальнейшей национализации целого ряда важнейших отраслей пром-сти. Конгрессом была также единогласно принята резолюция, призывающая к развитию торговых связей со всеми странами, ликвидации дискриминационных барьеров в международной торговле и поддержке созыва в 1964 г. Всемирной конференции по вопросам торговли и развития. На очередном, 18-м съезде КПВ (12—15 апреля) в политическом докладе «Будущее Британии» Дж. Голлана был дан анализ современной обстановки и намечены пути дальнейшего развития коммунистического движения в стране. Участники съезда обсудили также доклады о задачах и работе КПВ в профсоюзах и о положении в международном коммунистическом движении. В 1963 г. число членов КПВ увеличилось на 1273 чел.

Продолжало развиваться движение сторонников мира, выступавших против гонки ядерных вооружений, за выход Англии из НАТО и ликвидацию американских и западногерманских баз на территории страны. В конце 1963 г. в стране насчитывалось ок. 800 местных организаций Движения за ядерное разоружение и 90 отделений «Комитета 100». В 1963 г. было проведено 6 крупных походов за мир, самым массовым из которых был традиционный Олдермастонский марш (апрель), завершившийся митингом в лондонском Гайд-парке, в котором приняло участие ок. 80 тыс. человек. Английские сторонники мира принимали также активное участие в демонстрациях и митингах протеста против преследования прогрессивных сил Греции и расистской политики апартхейда в ЮАР. 22—24 ноября в Лондоне состоялся конгресс Британского Комитета защиты мира, прошедший под лозунгом «Борьба за достижение разоружения». В работе Всемирного конгресса женщин за мир, разоружение и дружбу между народами в Москве (июнь — июль) приняла участие англ. делегация в составе 50 чел.

Внешняя политика. Провал в январе 1963 г. переговоров в Брюсселе о присоединении Великобритании к «общему рынку» и подписание договора между Францией и ФРГ явились тяжелым ударом по расчетам англ. правительства укрепить свои политические и экономические позиции в Зап. Европе. Нежелание правительства де Голля допустить Великобританию в ЕЭС и уклончивая позиция ФРГ в этом вопросе заставили англ. правительство искать новые пути расширения внешнеэкономических связей, которые могли бы компенсировать сокращение в будущем англ. торговли со странами ЕЭС. Были предприняты меры по усилению экономических и торговых связей со странами Содружества. В мае и сентябре в Лондоне состоялись конференции министров торговли и министров финансов стран Содружества, на которых англ. правительство пыталось склонить эти страны к более тесному экономическому сотрудничеству. Англ. правительство проявило инициативу в активизации деятельности ЕАСТ с целью превращения этой организации в более эффективный противовес «общему рынку». На Лисабонской конференции ЕАСТ (май 1963 г.) было принято решение отменить к концу 1966 г. внутренние тарифы и ограничительные квоты в торговле промышленными товарами, а также либерализовать торговлю с.-х. продуктами. Был проведен ряд кон-

сультаций с США с целью выработки общей линии в отношении ЕЭС. Англ. правительство активно поддержало американские предложения о проведении в рамках ГАТТ переговоров о взаимном сокращении тарифов до 50%, рассчитывая использовать это для получения таможенных уступок у стран «общего рынка». Одновременно правительство стремилось укреплять экономические и политические отношения с такими странами «общего рынка», как Италия, Бельгия и Нидерланды, которые выступали за прием Великобритании в ЕЭС.

Англ. правительство придавало большое значение политическому сближению с ФРГ, стремясь заручиться поддержкой Бонна в вопросе о вступлении Великобритании в ЕЭС и по возможности ослабить антианглийскую направленность франко-западногерманского союза. Курс на сближение с ФРГ заметно усилился после отставки Аденауэра и прихода на пост канцлера Эрхарда. Новый министр иностранных дел Батлер совершил поездку в ФРГ (9—11 декабря). Правительство продолжало выделять для обучения подразделений бундесвера учебные центры, полигоны и базы снабжения на англ. территории и пыталось склонить Бонн на совместную разработку новых видов оружия. Однако англ. правительству не удалось добиться от ФРГ ни существенной поддержки своей политики в Западной Европе, ни согласия закупать англ. самолеты, танки и ракеты. (ФРГ закупила в Великобритании снаряжение на конец 1963 г. на сумму 81 млн. ф. ст. из намеченных 105 млн. ф. ст.). В то же время под нажимом ФРГ англ. правительство в большей степени, чем раньше, согласовывало свою политику с Бонном. Англ. правительство проявляло также готовность признать за ФРГ право на большую степень участия в выработке атомной стратегии НАТО.

Англо-французские отношения были весьма напряженными, особенно после срыва Францией переговоров в Брюсселе. Рассматривая Францию как своего главного противника в Западной Европе, англ. правительство проводило курс на политическую изоляцию Франции и ослабление ее связей с остальными странами ЕЭС, блокируясь в этом вопросе с США. Вместе с тем английское правительство стремилось не доводить англо-французские отношения до резкого обострения. В отличие от прошлых лет, в 1963 г. не было встреч между англ. премьером и президентом де Голлем. Состоялась лишь одна встреча министров иностранных дел на сессии Совета Западноевропейского союза (октябрь 1963 г.).

Как и прежде, значительное влияние англ. правительство уделяло укреплению отношений с США. По основным международным проблемам англ. правительство шло в фарватере американской политики. Вопросы англо-американских отношений обсуждались Макмилланом с президентом Кеннеди в конце июня в Бёрч-Гров (Великобритания). Новый премьер-министр Дуглас-Хьюм во время своей поездки в США на похороны Кеннеди имел краткую встречу с президентом Джонсоном (ноябрь). В 1963 г. был заключен ряд соглашений об англо-американском военном сотрудничестве: в апреле — соглашение о покупке Англией у США ракет «Поларис» для строящихся в Англии атомных подводных лодок; в мае — соглашение о создании на Багамских островах исследовательского центра по разработке методов борьбы против подводных лодок; в конце июня завершена постройка американской радарной станции в Файлингдейлз.

Хотя Великобритания и США придерживались в основном единой линии в отношении «общего рынка», между ними велась острая борьба за рынки вооружений в НАТО и др. странах, откуда американские монополии вытесняли английские, в сфере международных воздушных и морских перевозок. Недовольство в Великобритании вызывали дискриминационные действия американских властей в отношении англ. экспорта в США. Заметные разногласия имели место по вопросам торговли с социалистическими странами. Учитывая заинтересованность деловых кругов Великобритании в развитии торговли с СССР, англ. правительство отказалось подчиниться нажиму правительства США, которое требовало от Великобритании проведения дискриминационной политики в отношении предоставления социалистическим странам обычных коммерческих кредитов и пыталось наложить запрет на продажу СССР стальных труб большого диаметра и закупку англ. фирмами советской нефти. Англо-американские разногласия проявлялись и в военной области, где США оказывали давление на Великобританию, заставляя ее идти на увеличение вооруженных сил обычного типа и отказ от собственного ядерного «сдерживающего средства». В развитие англо-американского соглашения в Нассау (декабрь 1962 г.) на Оттавской сессии совета НАТО (май 1963 г.) было принято решение о создании т. наз. межсоюзнических ядерных сил НАТО, в которые была включена вся англ. бомбардировочная авиация, хотя Великобритании удалось сохранить за собой формальное право использовать ее в случае необходимости самостоятельно. Под нажимом США англ. правительство дало согласие на участие в переговорах о плане создания флота НАТО из надводных судов, оснащенных ракетами «Поларис» и укомплектованных смешанными многонациональными командами, несмотря на то, что этот план США — ФРГ, развязывающий дальнейшую гонку вооружений и открывающий доступ ФРГ к ракетно-ядерному оружию, вызвал сильную оппозицию в Великобритании не только со стороны прогрессивных сил и Лейбористской партии, но и значительной части консерваторов.

Великобритания продолжала оставаться крупнейшей колониальной державой мира, владевшей на конец 1963 г. 35 колониальными территориями с населением св. 17 млн. человек. Однако под давлением национально-освободительного движения англ. колонизаторы были вынуждены сдать еще ряд своих позиций. 10 декабря независимым государством стал Занзибар, 12 декабря получила независимость Кения. 31 декабря была распущена искусственно созданная англичанами Федерация Родезии и Ньясаленда. На конституционной конференции в Лондоне (июль) англ. правительство было вынуждено согласиться на предоставление в мае 1964 г. независимости Мальте. Англ. колониалисты, однако, упорно цеплялись за свои позиции в колониях и зависимых территориях. Разжигая межпартийные противоречия в Британской Гвиане, они вновь оттянули предоставление независимости этой стране. С особым упорством англ. правительство стремилось сохранить свое господство в Юго-Восточной Азии и р-не Персидского залива, где Великобритания контролирует добычу важнейших видов сырья — нефти, каучука, олова. Здесь были созданы зависимые от Великобритании федерации — Южно-Аравийская в составе мелких княжеств и колонии Аден (январь) и Малайзия, куда вошли Малайя, Сингапур, Сев. Борнео и Саравак (сентябрь). Навязанные народам этих стран соглашения предусматривали сохранение за Великобританией военных баз и права держать там свои войска. Создание Федерации Малайзии привело к обострению отношений между Великобританией и Индонезией, выступившей против этого неоколониалистского шага английского правительства.

Положение в англ. колониальных территориях неоднократно обсуждалось в 1963 г. в различных органах ООН. Английское правительство отказалось допустить специальную комиссию ООН на территории

Юж. Родезии, Федерации Южной Аравии и Британской Гвианы. Защищая расистское правительство ЮАР, англ. правительство отказалось принять участие в экономическом бойкоте ЮАР и продолжало поставлять ЮАР различные виды оружия.

Англо-советские отношения в 1963 г. получили некоторое развитие. В связи с подписанием Московского договора о частичном запрещении испытаний ядерного оружия СССР в августе посетили министр иностранных дел Англии лорд Хьюм (А. Дуглас-Хьюм), министр по вопросам науки лорд Хейлшем (К. Хогг), лорд-хранитель печати Э. Хит (июль — август). В июне в СССР побывала делегация руководящих деятелей Лейбористской партии во главе с Г. Вильсоном. Продолжала расширяться англо-советская торговля, возросшая за 5 лет (1959—63 гг.) в 1,5 раза. В сентябре с официальным визитом СССР посетил англ. министр торговли Ф. Эролл. В январе было подписано новое 2-летнее соглашение о связях в области науки, техники, образования и культуры. Однако по основным международным вопросам, таким, как всеобщее и полное разоружение, мирное урегулирование германского вопроса, включая нормализацию положения в Зап. Берлине, англ. правительство придерживалось общего курса западных держав, разработанного в рамках НАТО, и не шло навстречу советским предложениям, направленным на предотвращение опасности возникновения войны и дальнейшее ослабление международной напряженности. *Ю. Л. и Е. Р.*

Культурная жизнь. Литература. 1963 г. был в отношении новых произведений художественной литературы наименее интересным за весь послевоенный период. В области поэзии и драматургии его можно считать почти полностью пустым. Среди прозаических произведений живой отклик вызвал лишь посмертно опубликованный роман ирландца М. Фаррелла «Твои слезы могли высохнуть»(Thy Tears Might Cease). Вместе с тем в 1963 г. новые романы опубликовали многие известные английские писатели: сатирический роман П. Хенсфорд-Джонсон «Ночь и тишина, кто там?», «Единорог» А. Мёрдок, «Жирный англичанин» К. Эмиса, «Девушка со скудными средствами» М. Спарк, «Джабб» К. Уотерхауса, «Маски и лица» Дж. Линдсея. Молодой писатель Д. Стори опубликовал роман «Рэтклифф», который после удачной экранизации его романа «Эта спортивная жизнь» был встречен с интересом, однако эта жестокая и глубоко неприятная книга не может служить хорошим предзнаменованием для творческого будущего ее несомненно одаренного автора. Из сборников рассказов лучшими можно назвать «Дочь старьевщика» А. Силлитоу, «Чувство реального» Г. Грина, «Мужчина и две женщины» Д. Лессинг. В области литературоведения и литературной критики наиболее значительным событием было издание в 12 томах полного комплекта литературно-критического журнала «Скрютини» (Scrutiny), выходившего в 1932—53 гг. под редакцией Ф. Р. Ливиса. Вышли в свет 9, 10 и 12 тт. «Оксфордской истории английской литературы»; 9 и 10 тт. (авторы — У. Л. Ренуик и Я. Джек) охватывают период с 1789 по 1832 гг.; 12 т. (автор — Дж. Стюарт) посвящен творчеству восьми англ. писателей 20 в. В связи с подготовкой к 400-летию со дня рождения Шекспира вышли в свет новые издания его пьес, а также значительное количество шекспироведческих работ. Наиболее шумную рекламу получила книга А. Л. Роуза «Уильям Шекспир». М. Сеймур-Смит издал «Сонеты» Шекспира с противоречивым предисловием; следует упомянуть также книги: «Сонеты Шекспира» Дж. Довер-Уилсона, «Шекспир и понятие пьесы» Анн Райтер, «Проблемные пьесы Шекспира» Э. Шанцера, «Трагическое правосудие Шекспира» К. Дж. Сиссона. *А. Кеттл.*

Театр. Сезон 1963 г. был беден интересными постановками. В 1963 г. в стране было 370 театров (в т. ч. в Лондоне—54). В общую цифру входят 7 театров, открытых в 1963 г. Вновь созданный Национальный театр еще не имеет своего помещения. Для него намечено построить три здания к 1965 г. В 1963 г. драматическая секция Национального театра (под рук. Л. Оливье) играла в здании бывшего театра «Олд Вик», где она ставила «Гамлета» с Питером О'Тулом в заглавной роли. Оперная секция по-прежнему выступала в театре Сэдлерс-Уэллс. В Национальном театре был великолепно поставлен «Дядя Ваня» Чехова. Большим достижением англ. театра является постановка исторических пьес Шекспира: «Генрих VI» — три части и «Ричард III». Положительную оценку критики получил спектакль «Следующий раз я спою тебе» Дж. Саундерса, пьеса в манере Пиранделло. В Париже на фестивале Наций спектакль Шекспировского Мемориального театра в Стратфорде-он-Эйвон «Король Лир» (в заглавной роли — П. Скофилд, реж.—П. Брук) удостоен 1-й премии. Большой успех в Париже имел также сатирический спектакль в стиле Брехта о 1-й мировой войне «О, что за прекрасная война», поставленный театром «Уоркшоп» под руководством Дж. Литлвуд.

В 1963 г. англ. труппы гастролировали во многих странах, в частности Королевский балет посетил Францию, США и Канаду. В Великобритании состоялись многочисленные выступления иностранных коллективов и отдельных артистов, в частности снова гастролировал балет Большого театра и Ансамбль Советской Армии.

В истекшем сезоне Королевский балет показал новую постановку «Лебединого озера», в которой чувствуется влияние советского балетмейстера Бурмейстера. В 1963 г. Нинетт де Валуа оставила руководство труппой Королевского балета; ее пост занял Ф. Эштон. *А. В. Котов.*

Музыка. В 1963 г. широко отмечалось 50-летие ведущего англ. композитора Б. Бриттена. Среди премьер года — музыкальная драма И. Стравинского «Потоп» в исполнении Симфонического оркестра Би-Би-Си под управлением А. Дорати; сюита для сопрано, хора и оркестра А. Роузорна «Carmen Vitale» в исполнении того же оркестра под управлением Н. Дель Мар; одноактная опера Шёнберга «С сегодня на завтра» (тот же оркестр под упр. А. Дорати); «Концерт для оркестра» М. Типпетта и «Cantata Misericordia» Б. Бриттена. В театре Сэдлерс-Уэллс состоялась премьера оперы Д. Джонса «Нож», в театре Ковент-Гарден—оперы Шостаковича «Катерина Измайлова». В связи со 160-летним юбилеем Г. Берлиоза его произведения были в центре концертных программ 1963 г. В 1963 г. особенно интенсивными были англо-советские музыкальные контакты. В Великобритании с большим успехом гастролировал Симфонический оркестр Московской филармонии под управлением К. Кондрашина, а также солисты—З. Долуханова, Я. Флиер, Д. Шафран, Давид и Игорь Ойстрах. СССР посетили: англ. композиторы Б. Бриттен, А. Буш, А. Роузорн, Королевский симфонический оркестр под управлением М. Сарджента и многие другие музыканты. Лондонский симфонический оркестр выступал на Венском фестивале и в др. городах Австрии, а также в ФРГ и Италии. Симфонический оркестр филармонии под упр. Дж. Барбиролли посетил Юж. Америку и Италию, Национальный молодежный оркестр— ПНР, театр Сэдлерс-Уэллс— ФРГ, где ставил оперу Б. Бриттена «Питер Граймс». *Т. Рассел.*

Кино. В 1963 г. вышло 550 англ. кинофильмов, из них 208 хроникальных и 72 полнометражных художественных фильма. Основная масса художественных кинокартин — коммерческие фильмы, снятые с учетом их распространения за границей, гл. обр. в США и Западной Европе. Продолжалась практика производства фильмов совместно с ФРГ и Италией. Лучшим фильмом года по признанию большинства критиков является картина Т. Ричардсона «Том Джонс», сценарий Дж. Осборна по роману Г. Филдинга. Исполнитель заглавной роли в фильме А. Финни получил на фестивале в Венеции кубок Вольпи за лучшее исполнение мужской роли. В той же манере поставлены фильмы на современные сюжеты — «Воробьи не могут петь», реж. Джоан Литлвуд, и «Биллиджец», реж. Дж. Шлезингер, в заглавной роли — Т. Кортни. Р. Харрис, исполнитель главной роли в фильме Л. Андерсона «Эта спортивная жизнь», получил премию за лучшее исполнение мужской роли на фестивале в Канне. Этот фильм был показан вне конкурса на 3-м международном кинофестивале в Москве. Короткометражный мультипликационный фильм Дж. Хэласа «Автомания, 2000» получил Серебряный приз кинофестиваля в Москве. Фильм К. Доннера «Сторож» по одноименной пьесе Х. Пинтера получил премию «Серебряный медведь» на кинофестивале в Зап. Берлине и почетный диплом на фестивале в Эдинбурге. В 1963 г. Британская академия кино присудила премию за лучший фильм 1962 г. картине «Лоуренс Аравийский», а также актеру Т. Куртнею за исполнение главной роли в фильме «Одиночество бегуна на длинную дистанцию». В числе демонстрировавшихся в Великобритании иностранных фильмов — выдающийся американский фильм С. Крамера «Это безумный, безумный, безумный, безумный мир». В Лондоне демонстрировался новый советский фильм «Дикая собака Динго» и советская циркорама. Би-Би-Си организовала телевизионный показ иностранных фильмов, в т.ч. трилогия Вайды (ПНР), «Похитители велосипедов» Де Сика (Италия), «Дама с собачкой» Хейфица и «Воскресение» Швейцера (СССР). «Воскресение» просмотрело ок. 8 млн. телезрителей, эта картина названа ведущими англ. критиками в числе лучших кинофильмов года. Осенью 1963 г. в Великобритании наблюдался широкий интерес к творчеству советского кинорежиссера С. Эйзенштейна: выставка его рисунков в Музее Виктории и Альберта, лекции, посвященные его творчеству, издание его сценария «Иван Грозный» в переводе А. Монтегю и др. Несмотря на значительные успехи в 1963 г., в декабре в англ. кинематографии создалось критическое положение благодаря финансовым маневрам двух киномонополий — «Рэнк» и «Ассошиэйтед-Британ», которые пытались вытеснить частично национализированную кинокомпанию «Бритиш лайон».

Нина Хиббин.

Изобразительные искусства. 1963 г. едва ли можно назвать урожайным в смысле появления новых произведений изобразительного искусства. Наблюдался растущий интерес к творчеству художников времен Виктории и Эдуарда. В Музее Виктории и Альберта состоялись выставки мастерской «Омега» и А. Мухи; выставка Совета искусств

показала коллекцию Л. Писсаро. Летняя выставка Королевской академии продолжает оставаться наиболее крупной и популярной выставкой (ок. 1200 картин). Пожалуй, самым важным событием года была выставка произведений Гойи: «Гойи и его время» в Королевской академии художеств (впервые в Великобритании показана многочисленная коллекция работ Гойи и тех его современников, которые либо оказали на него влияние, либо сами испытали воздействие его творчества), выставка графики Гойи в Британском музее. Выставка Совета искусств организовала показ превосходных сатирических рисунков Г. Гросса. Однако последние работы художника свидетельствуют о значительном упадке его творчества после эмиграции в США, где он оказался оторванным от истоков своего творчества. Поскольку мода диктует торговую политику, крайние формы абстракционизма (в частности, т. наз. «поп-артистизм») были представлены на выставках как частных, так и национальных коллекций (например, на 6-й трехгодичной выставке «10 лет в Тейт-галерее»). Число частных галерей продолжало возрастать, теперь их ок. 100 в одном только Лондоне.

Организовано большое число выставок прикладного искусства всех видов. Их технический уровень был неизменно высоким. Возросло число молодых мастеров керамики, представивших превосходные работы. Большое внимание привлекла уникальная выставка английской вышивки от средних веков до наших дней в Музее Виктории и Альберта.

Из вышедших в 1963 г. книг по искусству наибольший интерес вызвала «Необходимость искусства» (The Necessity of Art) Э. Фишера. *Г. Рубене.*

Архитектура. В 1963 г. министерство строительных работ преобразовано в министерство общественного строительства и строительных работ, на которое возложено руководство всем гос. строительством. В составе министерства создан департамент исследований и усовершенствований для рационализации национального строительства. Потребность в новых зданиях привела к большему использованию индустриализированных систем строительства, даже при возведении таких сооружений, которые обычно не рассматриваются в качестве серийных (например, нового здания ун-та в Йорке). В 1963 г. были опубликованы проекты строительства двух новых ун-тов: в Норидже (арх. Д. Лэдэн) и Колчестере (арх. К. Кейпон).

В 1963 г. состоялась серьезная дискуссия по проблемам планирования национальных шоссейных и железных дорог, последовавшая за рекомендациями Бичинга о закрытии многих второстепенных железнодорожных линий, которые были неэкономичными.

Проблема увеличения масштабов планирования возникла в ряде районов страны. На северо-востоке, где возросла безработица, правительством были предприняты шаги, поощряющие экономическое развитие района. Это привело к необходимости более тщательного планирования в общенациональном и местном масштабах с тем, чтобы избежать увеличивающейся концентрации пром-сти и населения в юго-восточной части Англии или в Мидленде. По отзывам ведущих архитекторов к зданиям, наиболее выдающимся по своему архитектурному решению, относятся: технический корпус Лестерского ун-та (арх. Дж. Стёрлинг и Дж. Гоуэн), поместье Роухэмптон в Лондоне (архитектурный департамент Совета Лондонского графства), общежитие колледжа «Кайус» (арх. Л. Мартин), пристройки к зданию колледжа «Брейсмор» (арх. Пауэлл и Мойя), одноэтажный дом с квартирами в Сент-Джеймсе, Лондон (арх. Лэдэн и компаньоны), жилые дома в Парк-Хилле, Шеффилд (городской архитектурный департамент), королевский колледж искусств в Лондоне (арх. Х. Т. Кэдбери-Браун), аэропорт в Гатуике (арх. Йорк, Розенберг и Мейдуэлл). Д. Лэдэну поручено спроектировать новое здание Национального театра и Оперного Дома на южном берегу Темзы в Лондоне. В 1963 г. золотая медаль Королевского института британских архитекторов была присуждена У. Холфорду, бронзовая медаль — О. Ладеру. *А. Люг.*

ВЕНГРИЯ

(Венгерская Народная Республика, ВНР)

Общие сведения. Венгрия — государство в Центральной Европе. Площадь — 93 тыс. *км*². Население (по оценке на 31 декабря 1963 г.) — 10 104 тыс. чел. Столица — г. Будапешт (1807 тыс. жит. на 1 января 1960 г.). Население на 96% состоит из венгров (мадьяр). Среди верующих преобладают католики.

Государственный строй. Венгрия — социалистическое государство. Высшая государственная власть в стране принадлежит Государственному собранию, избираемому населением на 4 года. Последние выборы состоялись 24 февраля 1963 г. Кроме 340 депутатов, избрано 173 кандидата в депутаты (из числа последних в соответствии с заранее утверждаемым списком Госуд. собрание пополняется в случае выбытия депутатов). Ок. 50% нынешнего состава Госуд. собрания составляют рабочие (по первоначальному роду занятий). В перерывах между сессиями Госуд. собрания высшая государственная власть осуществляется Президиумом ВНР. Председатель Президиума ВНР — И. Доби. Высший орган государственного управления — Венгерское Революционное Рабоче-Крестьянское правительство (Совет Министров). Председатель правительства (Совета Министров) — Я. Кадар. Министр иностранных дел — Я. Петер.

Венгерская социалистическая рабочая партия (ВСРП). Образована в ноябре 1956 г. в результате реорганизации Венгерской партии трудящихся. К концу 1963 г. насчитывала около 520 тысяч членов и кандидатов в члены партии. Первый секретарь ЦК ВСРП — Я. Кадар.

Общественные организации и профессиональные союзы. Отечественный народный фронт (ОНФ) — массовое движение, выражающее политический союз коммунистов и беспартийных. Действует под руководством ВСРП. Председатель Всевенгерского Совета ОНФ — Д. Каллаи. Венгерские профсоюзы насчитывают ок. 2,7 млн. членов (св. 90% трудящихся), объединенных в 19 отраслевых профсоюзах (1963 г.). Председатель Всевенгерского Совета профсоюзов — М. Шомоди. Венгерский коммунистический союз молодежи (ВКСМ). Насчитывает ок. 800 тыс. членов (1963 г.). Первый секретарь ЦК ВКСМ — Л. Мехеш.

Экономика. В 1963 г., третьем году пятилетнего плана развития народного хозяйства Венгрии (1961—1965 гг.), национальный доход страны, несмотря на неблагоприятную погоду, что сказалось на размерах с.-х. производства, возрос, как и в 1962 г., примерно на 5%. Промышленность (включая строительную пром-сть) дала 72% национального дохода.

Промышленность. Валовая продукция социалистической промышленности в 1963 г. возросла по сравнению с 1962 г. на 7%, как это и предусматривал план. Производство в тяжелой пром-сти (без горнодобывающей) в 1963 г. увеличилось на 7%, в горнодобывающей — на 7%, легкой — на 6% и пищевой — на 8%. Особенно возросло производство

Производство важнейших видов промышленной продукции

	Единица измерения	1961 г.	1962 г.	1963 г.
Электроэнергия	млн. *квт-ч*	8382	9118	9663
Каменный уголь	млн. *т*	3,1	3,3	3,7
Бурый уголь и лигнит	» »	25,1	25,3	26,8
Нефть	тыс. *т*	1457	1641	1756
Железная руда	» »	605	682	731
Бокситы	» »	1366	1473	1362
Чугун	» »	1306	1382	1388
Сталь	» »	2053	2333	2374
Глинозем	» »	224	233	239
Алюминий	» »	51,1	52,7	55,5
Цемент	» »	1601	1733	1798
Серная кислота	» »	188,8	212,1	267,0
Азотные удобрения	» »	330,1	353,1	386,9
Суперфосфат	» »	327,4	423,6	512,9
Автомобили грузовые	шт.	3401	3657	3694
Автобусы	»	1955	2348	2375
Тракторы	»	2497	2550	3110
Телевизоры	тыс. шт.	178	210	249
Хлопчатобумажные ткани	млн. *м*²	254,8	272,5	282,9
Шерстяные ткани[1]	» »	29,8	33,9	34,5
Шелковые ткани	» »	30,1	29,1	31,9
Кожаная обувь	млн. пар	23,2	22,8	23,8

[1] Включая ткани из искусственной шерсти.

в химической пром-сти (на 11%) и в машиностроении (на 8%). Число занятых в государственной пром-сти в 1963 г. увеличилось на 43 770 чел. (на 3,7%), а производительность труда рабочего в государственной пром-сти — в среднем на 3,3%.

В 1963 г. вступили в строй 2-й и 3-й агрегаты ТЭС в Орослань мощностью по 50 тыс. *квт* каждый (проектная мощность ТЭС — 200 тыс. *квт*), новое предприятие по производству серной кислоты в составе Тисаментского химического комбината, предприятие по производству поливинилхлорида (производительностью 6000 *т* в год) в составе Боршодского химического комбината, цех крупных поковок металлургического комбината им. В. И. Ленина, цех холодного проката Чепельского комбината, реконструированная третья доменная печь металлургического завода в Озде, крупнейший в стране Дунайский завод по производству цемента и извести в Ваце, завод строительных деталей в Альшожольце, ряд предприятий легкой и пищевой пром-сти.

Сельское хозяйство. 31 мая 1963 г. на долю социалистического сектора приходилось 96,7% всей пахотной земли, в т. ч. 79,8% — на кооперативный сектор. 30 сентября 1962 г. в Венгрии имелось 4 022 производственных кооператива, насчитывавших 1 174,1 тыс. членов.

Сельскохозяйственное производство в 1963 г. на 4—5% превысило уровень 1962 г., но не достигло размеров, намеченных планом; главные причины невыполнения плана — затяжная, исключительно холодная зима (из-за этого частично вымерзли посевы озимых культур) и летняя засуха.

Валовой сбор основных сельскохозяйственных культур (тыс. *т*)

Культуры	1961 г.	1962 г.	1963 г.
Пшеница	1936	1959	1523
Рожь	297	233	215
Ячмень	984	1144	869
Овес	139	115	106
Кукуруза	2715	3241	. . .
Сахарная свекла	2356	2653	. . .
Виноград	591	551	. . .

В 1963 г. искусственных удобрений в с. х-ве использовалось на 70% больше, чем в 1960 г.; на 1 хольд (0,57 *га*) обрабатываемой площади (пашня, сады и виноградники) было внесено в среднем ок. 127 *кг* искусственных удобрений. Орошаемая площадь составила в 1963 г. 450 тыс. хольдов (в 1962 г.—382 тыс. хольдов), т. е. почти столько, сколько предусматривалось планом на 1965 г. С. х-во в 1963 г. получило 9 500 тракторов, 6 700 тракторных плугов, 1 800 зерноуборочных комбайнов, 2 000 силосоуборочных комбайнов. На конец 1963 г. в с. х-ве имелось около 54 000 тракторов.

В марте 1963 г. насчитывалось (тыс. голов; в скобках данные на март 1962 г.): крупного рогатого скота — 1906 (1987), в т. ч. коров — 777 (828), свиней — 5428 (6409), овец — 3043 (2850), лошадей — 339 (374).

Транспорт. В 1963 г. всеми видами транспорта было перевезено 224,6 млн. *т* грузов — на 8% больше, чем в 1962 г. Ж.-д. транспорт в 1963 г. перевез грузов на 6% больше, чем в 1962 г., автомобильный — на 22% больше, а речной — на 2% меньше.

Внешняя торговля. В 1963 г. внешнеторговый оборот возрос по сравнению с 1962 г. на 12% и составил (млн. форинтов): экспорт — 14 156 (в 1962 г.— 12 916), импорт — 15 327 (13 474). 34% стоимости экспорта составили машины и пром. оборудование, 20% — пром. потребительские товары, 23% — пром. сырье, топливо и полуфабрикаты и 23% — продовольственные товары и сырье. 55% стоимости импорта приходилось на пром. сырье, топливо и полуфабрикаты, 30% — на машины и пром. оборудование. На долю социалистических стран в 1963 г. пришлось 69,7% внешнеторгового оборота.

Денежная единица — форинт. По курсу Госбанка СССР на 1 января 1964 г. 100 форинтов = =7,67 руб. *В. Бодрин.*

Важнейшие события. Внутриполитическая жизнь страны в 1963 г. прошла под знаком претворения в жизнь решений VIII съезда ВСРП (ноябрь 1962 г.). В центре внимания работы всех партийных и общественных организаций были хозяйственно-организаторская деятельность, задачи успешного выполнения народнохозяйственного плана. В идеологической работе партия уделяла главное внимание социалистическому воспитанию масс, формированию на базе марксизма-ленинизма социалистического единства нации — единства, которое означает вовлечение всего народа в активное строительство новой жизни. На пленумах ЦК ВСРП (8 марта, 23 мая, 2 августа, 18 октября, 5 декабря) обсуждались важнейшие актуальные проблемы жизни партии и страны. Августовский пленум рассмотрел положение, сложившееся в международном коммунистическом движении.

24 февраля 1963 г. прошли выборы в Госуд. собрание и местные советы ВНР. В голосовании приняли участие 97,2% всех избирателей; 98,9% голосовавших отдали свои голоса за кандидатов ОНФ. На первой сессии Госуд. собрания, состоявшейся в марте, был избран Президиум ВНР, а также утвержден состав нового правительства ВНР. На осенней сессии Госуд. собрания (24—26 октября) обсуждалось экономическое положение страны, а также был заслушан отчет председателя Верховного Суда ВНР.

9—12 мая состоялся XX съезд профсоюзов ВНР.

Внешняя политика. 10—22 июля 1963 г. партийно-правительственная делегация ВНР во главе с Я. Кадаром посетила СССР. Визит подтвердил полное единство взглядов обеих сторон по всем рассмотренным вопросам и способствовал дальнейшему расширению всестороннего сотрудничества между СССР и ВНР. Делегация ВНР во главе с Я. Кадаром принимала участие в работе совещания первых секретарей ЦК коммунистических и рабочих партий и глав правительств стран—членов СЭВ, а также в работе заседания Политического консультативного комитета государств — участников Варшавского договора (июль, Москва). Состоялись также визиты Я. Кадара в ПНР (май), ГДР (июнь), СФРЮ (сентябрь), ЧССР (октябрь). ВНР посетила польская партийно-правительственная делегация во главе с В. Гомулкой и Ю. Циранкевичем (ноябрь). Успешно развивалось экономическое сотрудничество ВНР с другими социалистическими странами, особенно с СССР, ЧССР и ПНР.

В мае ВНР посетил президент Финляндии У. Кекконен, а в начале июля в Венгрию приезжал генеральный секретарь ООН У Тан. В 1963 г. впервые в повестку очередной сессии Генеральной Ассамблеи ООН не был включен так наз. венгерский вопрос. С правительствами Англии, Бельгии, Греции, Франции, Швейцарии и Швеции была достигнута договоренность о взаимном преобразовании дипломатических миссий в посольства. В ноябре между представителями ВНР и ФРГ была достигнута договоренность об обмене постоянными торговыми представительствами; заключено также долгосрочное торговое соглашение.

А. Иванов.

Культурная жизнь. Литература. В 1963 г. в Венгрии было издано 4 084 книги тиражом 44,4 млн. экз. В Будапеште издавалось 5 журналов: «Кортарш», «Уй ираш», «Надьвилаг», «Критика» (ежемесячно) и «Элет эш иродалом» (еженедельно). В других городах выходило 4 журнала: «Альфёльд»

(Дебрецен), «Еленкор» (Печ), «Тисатай» (Сегед) и «Напьяинк» (Мишкольц).

Премии Кошута в 1963 г. получили: Й. Лендьель — за всю творческую деятельность; Э. Иллеш — за работы в области критики, художественной литературы и перевода; М. Бенедек — за популяризацию литературы и за художественные переводы. Премию Аттилы Йожефа получили: Г. Гараи — за сборник стихов «Средиземноморская осень»; Э. Фейеш — за роман «Бурое кладбище»; Ш. Ракош — за сборник стихов «Деревья в бурю»; Л. Кальноки — за переводы художественной литературы; П. Реньи — за работы в области критики; Д. Фекете — за романы «Молодая женщина» и «Краса деревни»; К. Йоббадь — за сборник стихов «Месяц и день»; М. Ладаньи — за сборник стихов «Кулаки и ладони»; И. Паколиц — за сборник стихов «Свет и тень».

Союз писателей насчитывал 261 члена и 53 кандидата в члены. Председатель Союза — Й. Дарваш, генеральный секретарь — И. Добози. В 1963 г. Союз писателей организовал международное совещание, посвященное проблемам социалистической литературы. В дискуссии принимали участие румынские писатели А. Баранга, Поп Симеон, Г. Бородинца, Н. Тик, Я. Яноши, чехословацкие писатели Ю. Спицер и Б. Бржезовски. Было проведено также международное совещание, посвященное вопросам социалистической драмы. В его работе участвовали, кроме венгров, представители союзов писателей СССР, НРБ, ЧССР, СФРЮ и ГДР. Всего в 1963 г. Венгрию посетило 35 писателей из социалистических стран и 26 писателей из капиталистических стран. 33 венгерских писателя совершили ознакомительные поездки в социалистические страны и 13 писателей — в капиталистические страны.

Представители Союза писателей участвовали в работе сессии Европейского сообщества писателей (Ленинград) и съезда Международного союза переводчиков (Дубровник). Венгерский Пен-клуб принимал участие в конференции круглого стола в Брюсселе, которая была организована международным Пен-клубом и посвящена венгерской поэзии. Представители венгерского Пен-клуба ответили на визит представителей французского Пен-клуба в Венгрию в 1962 г.

Т е а т р. В 1963 г. в Будапеште были поставлены следующие выдающиеся произведения драматургии: три одноактных пьесы Чехова, «Бесприданница» Островского; «Тень» и «Снежная королева» Шварца; «Мир» Аристофана; «Длинен путь в ночь» и «Американская Электра» О'Нила; «Юлий Цезарь», «Макбет», «Укрощение строптивой» и «Ромео и Джульетта» Шекспира; «Лукавая невеста» Лопе де Вега, «Британникус» Расина; «Смерть Дантона» Бюхнера, «Женитьба Джона Таннера» Шоу; «Призраки Симоне Махарда» Брехта, «Андорра» М. Фриша; «В. Франк» Дюрренматта; «Американская трагедия» Пискатора, «Фигурки из стекла» Теннесси Уильямса; «Скандальное происшествие с г-ном Кеттл и г-жой Мун» Пристли.

Из пьес венгерских авторов шли «Неполное покаяние» Э. Иллеша и И. Ваша; «Тишина за дверью» М. Хубаи; «Обездоленные» М. Фюшта; «Любовник» Ш. Броди; «Невинный возраст» Л. Мештерхази; «Задняя дверь» Г. Турзо; «Черт», «Господин доктор» и «Лилия» Ф. Мольнара; «Марци Какук» Енё Тершански Йожи; «Бурое кладбище» Э. Фейеша; «Разговор в час рассвета» Э. Веси, «Времена меняются» М. Дьярфаша и т. д.

Наиболее интересные постановки в театрах других городов: «На дне» Горького (Печ); «История одной любви» Арбузова (Дебрецен); «Взрослые дети» Розова (Веспрем); «Смерть коммивояжера» Миллера (Сегед); «Святая Жанна» Шоу (Дебрецен и Мишкольц); «Опера нищих» Брехта (Дьер и Кечкемет); «Платонов» Чехова (Эгер); «Трамвай „Желание"» Теннесси Уильямса (Веспрем); «Дом Бернарда» Лорки (театр Дерине); «Антигона и другие» Карваша, «Все мои сыновья» Миллера (Бекешчаба).

В Венгрии выступали: коллектив малой сцены Словацкого национального театра, Пирейский театр (Греция), итальянский театр «De Lullo», французский «Thèatre de la Cité». Венгерские театральные коллективы гастролировали в Италии, Австрии, Чехословакии, ФРГ, Великобритании, Франции, Югославии и Польше.

В 1963 г. премия Кошута была присуждена драматическим актрисам М. Лукач и И. Кашшаи.

М у з ы к а. В 1963 г. на сценах оперных театров шли многие выдающиеся произведения. В Будапеште — «Тайный брак» Чимарозы, «Вильгельм Телль» Россини, «Пеллеас и Мелисанда» Дебюсси, «Самсон и Далила» Сен-Санса, «Электронная любовь» Козма, «Весна священная» Стравинского, «Лоэнгрин» Вагнера, «Женитьба Фигаро» Моцарта. В Сегеде были поставлены: «Байазаин бек» Циккера; «Синяя борода» и «Удивительный мандарин» Бартока; «Шутка» (балет, музыка Равеля); «Тангейзер» Вагнера; «Сила судьбы» Верди. Наиболее значительная балетная постановка — «Девушка моря» Шугара в будапештском Государственном оперном театре.

В концертных залах исполнялись: фортепианный концерт Галынина, скрипичный концерт Хренникова; «Питсбургская симфония» Хиндемита; симфония из трех частей, симфония для духового оркестра и «Ода» Стравинского, «Память Хиросимы» Пендерецкого; симфония Ванча. Любители музыки могли услышать также II сонату для скрипки и фортепиано и Pian e forte Кадоша; II симфонию и два произведения для оркестра И. Винце, скрипичный концерт К. Лендваи, кларнет-симфонию Шаркези, II струнный квартет Сабо, ораторию Коша, духовой квинтет Куртага, концертино Е. Гаала, ораторию Секея.

В Венгрию приезжали из-за рубежа многие выдающиеся музыкальные коллективы и отдельные солисты, а многие венгерские музыканты гастролировали в различных странах.

5—22 октября 1963 г. проходил VII международный конкурс молодых исполнителей в Будапеште (см. «Н е к о т о р ы е с о б ы т и я м е ж д у н а р о д н о й к у л ь т у р н о й ж и з н и»).

В 1963 г. премия Кошута была присуждена солисту Государственного оперного театра Л. Ямбору, дирижеру этого же театра В. Комору и скрипачу Д. Ковачу.

К и н о. В 1963 г. на киностудиях страны создано 19 полнометражных и 9 короткометражных художественных фильмов. На 31 декабря 1963 г. насчитывалось 4 465 кинотеатров. За год состоялось 860 467 киносеансов, на которых присутствовало 115,6 млн. зрителей. Всего было показано 150 художественных фильмов. Венгрия участвовала в 45 заграничных кинофестивалях и получила на них 16 различных премий.

Приказом министра культуры с 1 января 1964 г. венгерские киностудии «Хунниа» и «Будапешт» объединены в одну студию. Новое предприятие получило наименование «Мафильм».

И з о б р а з и т е л ь н о е и с к у с с т в о. В 1963 г. в стране демонстрировалось 714 выставок, из них 24 были передвижными. Всевенгерский характер носили выставка «Студии молодых», выставка графики в Мишкольце, X осенняя выставка в Ходмезёвашархее, выставка современного прикладного искусства (последняя демонстрировалась в 4 провинциальных городах). Было показано примерно 80 индивидуальных и групповых художественных выставок, на которых демонстрировались работы здравствующих художников. Наиболее значительные из них: выставка произведений скульптора Г. Микуша (Сегед), выставки работ художников Я. Сурчика и Я. Ороса, произведений И. Сабо (старшего) в будапештском выставочном зале, выставка «Шесть молодых художников» в будапештском музее Эрнста. Большое число посетителей привлекли историко-художественные выставки, созданные на основе фондов Музея изящных искусств: «Картины Леонардо, Рафаэля и художников Средней Италии» и «Голландская графика». В Венгерской национальной галерее демонстрировалась выставка надьбанских художников, выставка «Произведения XX века из будапештских частных собраний», выставки памяти Р. Береня, И. Сёньи и Михая Тивадара Чонтвари-Костка. Помимо Будапешта, много интересных выставок было организовано в других городах Венгрии.

Музей прикладного искусства также организовал в Венгрии ряд выставок. Из них заслуживают упоминания обновленная выставка ценностей, принадлежавших семье Эстерхази, выставка «Французская мебель XVIII—XIX вв.», а также «Ювелирное искусство XVII—XVIII вв.» (Сегед) и «История часов» (Шопрон).

В Венгрии были показаны выставка работ 4 советских скульпторов (Н. А. Андреева, И. С. Ефимова, В. И. Мухиной, И. Д. Шадра). Демонстрировались также выставки работ югославских, французских, чехословацких, болгарских, китайских, английских, румынских и др. художников, графиков и фотографов. В СССР состоялась выставка венгерского изобразительного искусства XIX—XX вв., в Берлине — выставка работ И. Сёньи, в Варшаве — работ В. Аба Новака, в Бухаресте — работ Д. Дерковича.

Из созданных в 1963 г. скульптур, фресок, барельефов, мозаик, панно в первую очередь следует упомянуть: металлическую эмблему на здании электростанции в Айке (работа Д. Иллеша), новые керамические фрески на Боршодском химическом комбинате (работы Э. Бальцо и Й. Немета), скульптуру для рабочего общежития в Будапеште (работа Ш. Надя), барельеф для клуба Чепельского автозавода (работа М. Ковач), новое панно для театра Мадача (работа Ш. Шаркантю).

В 1963 г. премия Кошута была присуждена графику К. Рейху.

М. Салонтай.

ВЕНЕСУЭЛА
(Р е с п у б л и к а В е н е с у э л а)

Общие сведения. Венесуэла — государство в Юж. Америке. Федеративная Республика. Площадь — 912 тыс. *км*². Население на 1 декабря 1963 г. — 8 260 тыс. чел. Столица — Каракас (с пригородами 1340 тыс. жит. в 1963 г.). Гос. язык — испанский.

Государственный строй. Глава государства и правительства — президент, избираемый населением на 5 лет; с марта 1964 г. — Р. Леони; в 1959—63 гг. — Р. Бетанкур. Высший законодательный орган — двухпалатный Национальный конгресс. В результате выборов

1 декабря 1963 г. партия Демократическое действие имеет в Конгрессе 88 мест, партия «Копей» — 49, Республиканско-демократический союз — 33, Национально-революционная партия — 6, политическое объединение «Народно-демократические силы» — 20.

Политические партии и профессиональные союзы. Демократическое действие. Осн. в 1941 г. Придерживается проамериканской ориентации. Лидеры — Р. Леони, Р. Бетанкур. В 1962 г. из партии под таким же названием выделилась оппозиционная группировка, выступающая за более независимое развитие экономики, к-рая с февраля 1964 г. получила название Национально-революционная партия. Лидер — Р. Р. Хименес. Республиканско-демократический союз. Осн. в 1945 г. Объединяет гл. обр. среднюю и мелкую буржуазию. Лидер — Х. Вильяльба. Социал-христианская партия «Копей». Осн. в 1946 г. Выражает интересы крупных финансовых кругов, землевладельцев и верхушки католической церкви. Лидер — Р. Кальдера. Политическое объединение «Народно-демократические силы». Создано в 1963 г. в связи с президентскими выборами в целях поддержки кандидатуры вице-адмирала В. Ларрасабаля. В 1963 г. были лишены права участвовать в политической деятельности прогрессивные партии: Движение революционной Левой, осн. в 1960 г., лидер — Д. А. Ранхель, и Коммунистическая партия Венесуэлы (КПВ), осн. в 1937 г., генеральный секретарь — Х. Фария.

Профсоюзные объединения: Конфедерация трудящихся Венесуэлы (ок. 1 млн. членов), осн. в 1959 г., председатель Х. Гонсалес Наварро Единый центр трудящихся Венесуэлы (ок. 250 тыс. членов). Прогрессивная рабочая организация, осн. в марте 1963 г.; в сентябре 1963 г. присоединилась к ВФП; председатель — О. Скотт Науэр. Федерация трудящихся крестьян; осн. в 1959 г.; председатель — Р. Кихада.

Экономика. В 1963 г. количество безработных достигло 700 тыс. чел. при общей численности рабочей силы 2,6 млн. чел. В 1963 г. особенно резко повысились цены на одежду и увеличились тарифы на проезд городским транспортом. По данным Банка Венесуэлы, покупательная способность боливара сократилась на 18—19%. В 1963 г. валовой нац. продукт (в ценах 1960 г.) составил ок. 30 млрд. бол. по сравнению с 28,4 млрд. бол. в 1962 г. Рост произошел гл. обр. за счет увеличения добычи нефти, производства нефтепродуктов и ряда отраслей обрабатывающей пром-сти. Объем производства в нефтяной пром-сти за 1963 г. возрос на 3%. В 1963 г. добыто 172 млн. *т* нефти. Объем производства в нефтеперерабатывающей пром-сти увеличился до 50 млн. *т*. В 1963 г. выпущено 36 тыс. автомашин против 12 тыс. автомашин в 1961 г. С другой стороны, добыча железной руды за 8 месяцев 1963 г. уменьшилась на 12% (против того же периода 1962 г.). Производство алмазов за 6 месяцев 1963 г. сократилось на 69,7%.

В 1963 г. углубились диспропорции в развитии с. х-ва. Производство риса увеличилось до 100 тыс. *т* в 1963 г. против 90 тыс. *т* в 1962 г., а производство основных продовольственных культур — бобовых сократилось в 2 раза против 1960 г., сократилось также производство кофе, мяса, яиц и др.

В 1963 экспорт — 2608 млн. долл. (сокращение на 3%), импорт — 966 млн. долл. Денежная единица — боливар; по офиц. курсу 3,33—3,35 бол. = = 1 долл. США; курс «свободного официального рынка» колебался в пределах 4,58—4,54 бол. за 1 долл. США; при обмене экспортной выручки за кофе и какао — до 4,80 бол. за 1 долл. *Е. Косарев.*

Важнейшие события. В 1963 г. против антинационального режима Бетанкура развернулось широкое национально-патриотическое движение. В ответ на массовые репрессии во многих районах, в т. ч. в Каракасе, развернули действия вооруженные партизанские группы подпольного фронта Национального освобождения. В феврале венесуэльское торговое судно «Ансоатеги», находившееся в плавании, было захвачено группой фронта Национального освобождения. Руководители восстания получили политич. убежище в Бразилии, судно было передано бразильским властям. В марте против партизан в штатах Лара и Фалькон были брошены тысячи солдат, авиация и танки. Бетанкур и стоявшие за его спиной американские монополии бросили в ход все средства, чтобы обеспечить победу своих ставленников на президентских и парламентских выборах, назначенных на 1 декабря. Печатные органы КПВ и Движения революционной Левой были закрыты. Производились массовые аресты членов этих партий. В апреле был убит один из руководителей КПВ Х. Паредес. В сентябре был арестован генеральный секретарь КПВ Х. Фария, а также депутаты Нац. конгресса — члены КПВ и Движения революционной Левой. Штабквартира Единого профсоюзного центра была занята полицией. В октябре Верховный суд 3 голосами против 2 утвердил декрет правительства, лишающий компартию и Движение революционной Левой права участвовать в политической деятельности. Несмотря на то, что выборы проходили под контролем войск и полиции, правит. кандидат собрал лишь 30% голосов, получив 957,7 тыс. голосов; Р. Кальдера от партии «Копей» — 589,4 тыс. голосов, Х. Вильяльба — от Республиканско-демократического союза — 551 тыс., кандидат от различных политических группировок А. Успар Пьетри — 469 тыс., В. Ларрасабаль — 275 тыс., Р. Р. Хименес — 66,8 тыс. Правящая партия не добилась большинства в Нац. конгрессе. За нее было подано на 300 тыс. голосов меньше, чем на выборах 1958 г.

На протяжении 1963 г. не прекращалось забастовочное движение, новый размах приняла борьба крестьян за землю. Выступления крестьян сочетались с активной деятельностью по всей стране партизанских групп. Росло движение солидарности с революционной Кубой.

Внешняя политика. Правительство Бетанкура активно поддерживало антикубинскую политику США. В феврале Бетанкур посетил с официальным визитом США, где он, выступая в Совете ОАГ, потребовал срочного созыва совещания министров иностранных дел ОАГ для обсуждения мер против Кубы. В феврале Бетанкур посетил Мексику и Доминиканскую Республику. В августе состоялась встреча Бетанкура с президентом Колумбии Валенсией. В августе Венесуэла подписала Московский договор о частичном запрещении ядерных испытаний. В ноябре Венесуэла возобновила дипломатические отношения с Аргентиной, прерванные в марте 1962 г. после свержения президента Фрондиси. В декабре по требованию Венесуэлы было созвано заседание Совета ОАГ. Обвинив Кубу в том, что она якобы поставляет оружие партизанам в Венесуэле, Бетанкур потребовал принятия коллективных санкций против Кубы. *М. В.*

ВЕРХНЯЯ ВОЛЬТА

(Республика Верхняя Вольта)

Общие сведения. Верхняя Вольта — государство в Зап. Африке. Площадь — ок. 275 тыс. *км*². Население (оценка 1963 г.) — ок. 4,3 млн. чел. Гос. язык — французский. Столица — Уагадугу (80 тыс. жит., 1963 г.).

Государственный строй. Глава государства и правительства — президент, избираемый на 5 лет (с 1960 г. — М. Ямеого). Законодательная власть принадлежит Национальному собранию, избираемому на 5 лет и состоящему из 75 депутатов.

Политические партии и профессиональные союзы. Вольтийский демократический союз (ВДС). Правящая и единственная партия. Создана как секция Африканского демократического объединения в 1947 г. Нынешнее название получила в 1958 г. после слияния с др. политическими группировками. Выражает интересы национальной буржуазии, части интеллигенции и крестьянства. Пред. — М. Ямеого. Основные проф. объединения: Национальное объединение вольтийских трудящихся, Африканская конфедерация свободных профсоюзов. В 1962 г. в профессиональных союзах насчитывалось около 4 тыс. чел.

Экономика. В экономике господствует иностранный, гл. обр. французский, капитал. Важнейшая отрасль — животноводство. В 1963 г. имелось (в тыс.): кр. рог. скота — 2000, овец и коз — 3650, ослов — 200, лошадей — 100. В 1962 г. экспорт скота в живом весе — 22,7 тыс. *т*, кож и шкур — 0,3 тыс. *т*. В 1962 г. обрабатывалось ок. 3 млн. *га*, 85% площадей занято продовольственными культурами, 15% — техническими. Сбор главных культур (оценка 1962 г., тыс. *т*): сорго — 410,7, просо — 194,9, кукуруза — 75,0, арахис — 74,3, ямс — 82,5, рис — 21,0, батат — 32,4, фонио — 15,5. Улов рыбы — ок. 5 тыс. *т* в год. На крупнейшем пром. предприятии — золотом руднике в Нура в 1962 г. добыто 1,2 *т* золота против 0,5 *т* в 1961 г. 2 электростанции произвели в 1962 г. 8 млн. *квт-ч* электроэнергии.

Стоимость импорта в 1962 г. — 8,6 млрд. афр. фр. (в 1961 г. — 7 млрд. афр. фр.), экспорта — 1,9 млрд. афр. фр. (около 0,9 млрд. афр. фр.). 50% экспорта пришлось на живой скот. Доля Франции в импорте — 52%, в экспорте — 18%, доля Ганы в экспорте — 43%.

Важнейшие события и внешняя политика. В 1963 г. приняты новые законы, укрепляющие власть президента и облегчающие борьбу с оппозицией. В январе декретами президента упразднено министерство внутренних дел и гос. безопасности и весь его аппарат подчинен непосредственно президенту. Создан Суд безопасности, члены которого назначаются единолично президентом. В 1963 г. М. Ямеого провел 5 реорганизаций правительства.

В феврале принят закон о предоставлении властям права производить принудительную мобилизацию для работы на государственных и частных предприятиях всех вольтийских граждан старше 18 лет.

1 мая в Уагадугу состоялись демонстрации трудящихся под лозунгами объединения всех профсоюзов страны в единый профцентр, допуска профсоюзов к обсуждению национальных экономических проблем, пересмотра коллективных договоров и т. д. 25 сентября правительство запретило намечавшуюся поездку делегации Национального объединения вольтийских трудящихся в СССР.

Во внешней политике правительство продолжало курс на укрепление связей с империалистическими державами, а также на расширение межафриканского сотрудничества. В мае и сентябре М. Ямеого был с визитами во Франции. С чанкайшистами Тайваня достигнута договоренность о соглашении по экономическим и культурным вопросам и об обмене дипломатическими представительствами.

В феврале и июле подписаны соглашения с США, по которым Верхняя Вольта получила 99 млн. афр. фр. «помощи». Подписано очередное финансовое соглашение с французским Фондом помощи и сотрудничества.

В конце марта в Уагадугу происходила конференция глав государств Африкано-Мальгашского союза (АМС), на которой были приняты решения о дальнейшем расширении взаимных обязательств стран-участниц в области их экономического, политического и военного сотрудничества.

В мае Верхняя Вольта принимала участие в конференции глав независимых государств Африки в Аддис-Абебе. На конференции Ямеого выступал за сохранение АМС.

Правительство Верхней Вольты не подписало Московский договор о частичном запрещении испытаний ядерного оружия.

И. Пыхтунов.

ВЬЕТНАМ

Вьетнам — страна в Юго-Восточной Азии, на полуострове Индокитай. Территория — 328 тыс. *км*². В результате победы национальной народно-демократической революции 2 сентября 1945 г. создана Демократическая Республика Вьетнам (ДРВ). В декабре 1946 г. французские империалисты начали захватническую войну против ДРВ. В длительной войне 1946—1954 гг. вьетнамский народ отстоял свое независимое демократическое государство.

Женевские соглашения (июль 1954 г.), восстановившие мир в Индокитае, признали независимость, единство и территориальную целостность Вьетнама. Как указывается в соглашениях, демаркационная линия между Севером и Югом, проходящая приблизительно по 17-й параллели, не может рассматриваться как политическая или территориальная граница. Согласно соглашениям, в июле 1956 г. должны были состояться всеобщие выборы с целью мирного объединения страны, но их проведение было сорвано по вине южновьетнамских властей, поддерживаемых США.

ДЕМОКРАТИЧЕСКАЯ РЕСПУБЛИКА ВЬЕТНАМ (ДРВ)

Общие сведения. ДРВ — государство в северо-восточной части п-ова Индокитай. Площадь — ок. 158 тыс. *км*². Население (конец 1963 г.) — 17 млн. чел. Свыше 80% населения — вьетнамцы, кроме них, в стране живут тхай, тхо, ман, мео. Столица — Ханой (638 тыс. жит. с пригородами, 1960 г.).

Государственный строй. ДРВ — социалистическое государство. По конституции 1959 г., высший

орган гос. власти — Национальное собрание (срок полномочий — 4 г.), а в период между сессиями — его Постоянный комитет. Пред. Постоянного комитета — Чыонг Тинь (с июля 1960 г.).

Нац. собрание избирает президента и вице-президента на 4 года. Президент осуществляет свои полномочия, основываясь на решениях Нац. собрания или Постоянного комитета Нац. собрания. Президент является председателем Совета национальной обороны, назначает и смещает премьер-министра, зам. премьер-министра и др. членов Совета министров. Президент ДРВ — Хо Ши Мин (бессменно с марта 1946 г.), вице-президент — Тон-дык-Тханг (с мая 1960 г.). Премьер-министр — Фам-ван-Донг.

Политические партии, профсоюзы и др. общественные организации. Партия трудящихся Вьетнама (ПТВ). Созд. в 1951 г. на базе КП Индокитая, основанной в 1930 г. В 1962 г. 540 тыс. чл. и канд. Пред. ЦК ПТВ — Хо Ши Мин, первый секретарь ЦК ПТВ — Ле Зуан. Демократическая партия. Осн. в 1944 г. Выражает интересы части интеллигенции и мелкой нац. буржуазии. Ген. секретарь — Нгуен-суан-Йем. Социалистическая партия. Осн. в 1946 г. Объединяет часть интеллигенции. Ген. секретарь — Нгуен Сиен.

Федерация профсоюзов Вьетнама (ФПВ; до февраля 1961 г. — Всеобщая конфедерация труда Вьетнама). Осн. в 1946 г. Входит в ВФП. В 1962 г. 500 тыс. чл. Пред. ЦК ФПВ — Хоанг-куок-Вьет, ген. секретарь — Чан-зань-Туен.

Союз трудящейся молодежи Вьетнама. Осн. в 1956 г., в 1962 г. ок. 800 тыс. чл. Все молодежные организации объединены в Федерации вьетнамской молодежи (св. 1 млн. чл.). Входит в ВФДМ. Первый секретарь ЦК — Ву Куанг.

Федерация вьетнамских женщин. Осн. в 1946 г. (3,5 млн. чл. в 1961 г.). Входит в МДФЖ. Пред. ЦК — Нгуен-тхи-Тхап.

Отечественный фронт Вьетнама (ОФВ). Созд. в 1955 г. В ОФВ входят все политические партии и общественные организации. Под руководством ПТВ ведет активную борьбу за мобилизацию масс на осуществление социалистического строительства в ДРВ и за объединение страны мирным путем на основе Женевских соглашений. Объединяет св. 10 млн. чел. Почетный пред. — Хо Ши Мин, пред. Президиума ЦК — Тон-дык-Тханг, ген. секретарь — Чан-сюан-Бак.

Экономика. Промышленность. Тяжелая и легкая промышленность перевыполнила план 1963 г. по выпуску продукции в стоимостном выражении соответственно на 5% и 3,8%. Выпуск продукции предприятиями тяжелой промышленности в стоимостном выражении увеличился на 13,4%. Добыто 3 300 тыс. *т* угля, произведено 79,6 млн. *м* различных тканей. За 1963 г. введено в строй 125 промышленных объектов.

В мае вступил в строй завод фруктовых консервов, построенный с помощью ГДР.

Сельское хозяйство. В конце 1962 г. — начале 1963 г. почти 400 тыс. *га* земель пострадали от засухи или наводнений. Большое внимание уделялось орошению. В 1963 г. орошалось почти 47% всех обрабатываемых земель. По уточненным данным, в 1964 г. орошаемые площади достигли 2 434 тыс. *га*. В 1962 г. урожай риса составил 5,7 млн. *т*. В 1963 г. большое внимание было уделено техническим культурам, увеличению поголовья свиней и крупного рогатого скота племенных пород. Проводилась большая работа по упорядочению размеров с.-х. кооперативов. К началу 1964 г. имелся 29 851 с.-х. кооператив. Из них 33,6% — кооперативы высшего типа, которые объединяют более 43% общего числа кооперированных крестьянских хозяйств. Кооперировано 85,5% всех крестьян. В 1961—62 гг. освоено 160 тыс. *га* целинных земель, в целинные р-ны переселилось ок. 90 тыс. чел.

Транспорт. К началу 1964 г. длина ж. д. — св. 900 *км*.

Внешняя торговля. В 1963 г. внешнеторговый оборот продолжал расти, ДРВ вела торговлю с 30 с лишним странами.

Важнейшие события и внешняя политика. 10 февраля 1963 г. Политбюро ЦК ПТВ опубликовало заявление о солидарности международного коммунистического движения. В заявлении содержится предложение о созыве совещания коммунистических и рабочих партий. Предлагалось создать благоприятные условия для проведения такого совещания — прекратить открытую полемику. Однако органы ПТВ опубликовали после этого ряд статей по вопросам войны и мира, мирного сосуществования, национально-освободительного движения и др. вопросам, которые положительно расценивались руководством КПК и перепечатывались в КНР.

В марте 5-я расширенная сессия ЦК ОФВ одобрила работу фронта за 1962 г. и наметила задачи на 1963 г. В апреле 8-й пленум ЦК ПТВ обсуждал выполнение 1-го пятилетнего плана 1961—65 гг. 29 апреля — 8 мая 6-я сессия Нац. собрания ДРВ одобрила пятилетний план и план на 1963 г., а 28—30 октября 7-я сессия обсуждала доклад о положении в Юж. Вьетнаме.

В связи с усилением американской военщиной необъявленной войны в Юж. Вьетнаме и применением США ядохимикатов против мирного населения, правительство ДРВ выступило с рядом заявлений: заявление МИД от 5 апреля, заявление Хо Ши Мина от 28 августа и др. 30 августа МИД ДРВ направил сопредседателям Женевской конференции 1954 года, пр-вам СССР и Великобритании, письмо, в котором обратил внимание на исключительную серьезность положения в Юж. Вьетнаме. 20 сентября МИД ДРВ направил председателю XVIII сессии Ген. Ассамблеи ООН ноту аналогичного содержания. 20—23 октября в Ханое состоялась учредительная конференция Международного профсоюзного комитета солидарности с трудящимися и населением Юж. Вьетнама. Учрежден Международный день солидарности с Юж. Вьетнамом — 20 декабря.

В январе и ноябре ДРВ выразила полное согласие с предложением принца Сианука о нейтралитете Камбоджи. В ноябре в Камбодже находилась правительственная делегация ДРВ. В декабре правительство ДРВ заявило о своей поддержке предложения Камбоджи о созыве межународного совещания для гарантирования ее нейтралитета.

Правительство и МИД ДРВ в своих заявлениях и нотах в апреле, мае, сентябре и ноябре осудили США за их вмешательство в дела Лаоса. В марте с офиц. визитом в ДРВ находился король Лаоса Шри Саванг Ватхана.

В 1963 г. СССР по-прежнему решительно поддерживал ДРВ и НФО Юж. Вьетнама в требованиях прекратить террор и американское вмешательство в Юж. Вьетнаме. В мае и ноябре МИД СССР направил заявления пр-ву Великобритании, сопредседателю Женевского совещания 1954 г., в которых обращалось серьезное внимание на протесты ДРВ по поводу нарушения южновьетнамскими властями и США условий Женевских соглашений.

12—21 января по приглашению Нац. собрания в ДРВ находилась делегация Верховного Совета СССР, возглавлявшаяся Ю. В. Андроповым. 27 апреля — 7 мая в ДРВ находилась делегация советских профсоюзов во главе с пред. ВЦСПС В. В. Гришиным. С июля по октябрь делегация специалистов плановых органов

ДРВ изучала новые методы плановой работы в СССР. 7 декабря в Москве подписан протокол о товарообороте между СССР и ДРВ на 1964 г., который предусматривает дальнейшее увеличение торговли. По случаю 60-летия II съезда РСДРП (30 июля) и 18-й годовщины образования ДРВ (2 сентября) руководители партии и правительства ДРВ и СССР обменялись приветственными посланиями. В августе по приглашению мин. обороны СССР Маршала Советского Союза Р. Я. Малиновского в СССР гостил начальник ген. штаба вьетнамской Народной армии генерал-полковник Ванкьен-Зунг. Со 2 августа по 10 сентября по приглашению ЦК КПСС в СССР находилась группа ветеранов революционного движения во Вьетнаме.

В январе ДРВ посетила правительственная делегация ЧССР во главе с А. Новотным. В том же месяце делегация ЦК НТВ присутствовала на 6-м съезде СЕПГ. Также в январе подписано консульское соглашение с ГДР и торговое соглашение на 1963 г. с Кубой.

10—16 мая в ДРВ находился пред. КНР Лю Шао-ци. В марте в КНР пребывала правительственная делегация ДРВ. В июне в ДРВ находилась парламентская делегация КНДР. Правительство ДРВ не подписало Договор о частичном запрещении испытаний ядерного оружия. В августе премьер-министр ДРВ Фам-ван-Донг в ноте премьеру Гос. совета КНР Чжоу Энь-лаю заявил о полном одобрении правительством ДРВ предложения пр-ва КНР о созыве «совещания глав государств всех стран мира для обсуждения вопроса о полном запрещении и уничтожении всего ядерного оружия», выдвинутого в противовес Московскому договору.

В августе пр-во ДРВ выступило в поддержку заявления президента Сукарно о том, что федерация Малайзия представляет угрозу не только для Индонезии, но и для всей Юго-Вост. Азии. В сентябре в ДРВ находилась парламентская делегация Индонезии во главе с Лукманом.

ДРВ признала новые правительства Ирака (13 февраля), Сирии (16 марта), установила дипломатические отношения с ОАР (1 сентября), ЙАР (17 октября), объявила о признании Занзибара (11 декабря).

ЮЖНЫЙ ВЬЕТНАМ

Общие сведения. В окт. 1955 г. в нарушение Женевских соглашений была провозглашена «Республика Вьетнам». Площадь — 171,7 тыс. км². Население (1961 г.) — 14 млн. чел., преобладают вьетнамцы. Адм. центр — Сайгон (в 1961 г.— 1400 тыс. жит.).

После переворота 1 ноября 1963 г. вся власть сосредоточена в руках военной хунты, именуемой «Военным революционным комитетом» (с 30 января 1964 г. во главе с генералом Нгуен Кханем). Глава государства — президент (с 8 февраля 1964 г. — Зыонг-ван-Минь), формально избираемый на 5 лет. Высший законодат. орган — Национальное собрание (123 депутата. Срок полномочий — 5 лет). Премьер-министр — Нгуен Кхань (с 8 февраля 1964 г.).

Политическое положение. После перемирия 1954 г. южновьетнамские власти вместе с агрессивными кругами США сорвали выполнение Женевских соглашений. Всеобщие свободные выборы, намеченные на июль 1956 г., не состоялись. Решение вопроса об объединении страны на мирной демократической основе затянулось на неопределенное время. Фактически страной единовластно правил вплоть до переворота 1 ноября 1963 г. американский ставленник Нго-динь-Зьем. В своей антинародной проамериканской политике он опирался на ряд буржуазно-помещичьих партий (см. статью Вьетнам в Ежегоднике БСЭ 1963 г.).

Организатором борьбы против режима диктатуры и вмешательства американской военщины в дела Юж. Вьетнама является Национальный фронт борьбы за освобождение Южного Вьетнама (НФО), созданный 20 декабря 1960 г. В НФО входит св. 20 демократических партий и патриотических организаций, объединяющих ок. 4 млн. чел. Пред. — Нгуен-хыу-Тхо, ген. секретарь — Гуинь-тан-Фат (с января 1964 г.). В НФО входит Народно-революционная партия, основанная в декабре 1961 г. как «партия рабочего класса и трудящихся Южного Вьетнама, всех патриотов Юга».

1963 г. ознаменовался крахом антинародного режима Зьема, провалом американской политики «умиротворения Юж. Вьетнама», дальнейшим ростом патриотического движения под руководством НФО. 2 января 1963 г. американо-зьемовские войска потерпели крупное поражение в Апбаке (в 60 км от Сайгона). В дальнейшем в ходе движения «за развитие успехов Апбака» патриотич. силы добились новых военных побед. В конце января Юж. Вьетнам инспектировал начальник штаба американской армии генерал Уилер. В сентябре здесь были министр обороны США Макнамара и пред. Комитета начальников штабов Тейлор. В конце ноября в Гонолулу (Гавайские о-ва) происходило секретное совещание по делам Юж. Вьетнама во главе с гос. секретарем США Д. Раском. В декабре в Сайгоне находились мин. обороны США Макнамара и директор ЦРУ Маккоун, которые рассматривали план военных действий в Юж. Вьетнаме в 1964 г. Помощь США Юж. Вьетнаму составила в 1963 г. свыше 500 млн. долл. Режиму Зьема было передано большое количество вертолетов, самолетов и др. военной техники. Число советников и солдат США было доведено до 16,5 тыс. Численность зьемовских войск достигла 400 тыс. чел. За все время режима Зьема в Юж. Вьетнаме было убито 256 тыс. патриотов, 370 тыс. чел. брошено в тюрьмы.

Нго-динь-Зьем постепенно распространил режим террора на все слои населения. 8 мая произошла кровавая расправа над буддистами в Гуэ. (Нго-динь-Зьем и его ближайшие сподвижники были католиками). В знак протеста несколько буддийских монахов предали себя самосожжению. Антиправительственные религиозные демонстрации были поддержаны студентами, интеллигенцией, всеми слоями общества. 20 августа в стране было введено чрезвычайное положение. В октябре миссия ООН занималась обследованием положения буддистов в Юж. Вьетнаме. Чтобы отвлечь внимание общественности, Нго-динь-Зьем провел 27 сентября «выборы» в парламент, которые проходили в обстановке террора и фальсификации. Он был снова «избран» президентом. Все оппозиц. партии бойкотировали выборы. 1 ноября Нго-динь-Зьем был свергнут в результате переворота, совершенного военной хунтой во главе с генералом Зыонг-ван-Минем при поддержке США. Переворот произошел после того, как американская военщина и наиболее антикоммунистически настроенные генералы убедились в неспособности режима Зьема эффективно вести войну против патриотов. Не случайно «помощь» США была прекращена в августе и возобновлена в середине ноября. Новый режим провозгласил своей главной целью антикоммунизм и усиление истребительной войны против патриотов.

20 декабря широко отмечалась 3-я годовщина НФО, под руководством которого, по данным НФО, за 3 года народной борьбы против режима военной диктатуры и американской агрессии 83 тыс. солдат противника убито, 73 тыс. ранено, 15 тыс. захвачено в плен. Кроме того, убито, ранено и взято в плен св. 2 тыс. военнослужащих США. Захвачены большие военные трофеи. В 1963 г. из марионеточной армии дезертировало 40 тыс. солдат. Под контролем НФО к началу 1964 г. находилось до ⅔ территории Юж. Вьетнама с населением более 7 млн. чел.

14—15 декабря 1963 г. в СССР находилась делегация НФО во главе с Нгуен-ван-Хиеу.

В марте и декабре ФРГ предоставила Юж. Вьетнаму займы на 15 млн. марок. В августе, в результате агрессивных действий южновьетнамских войск на границах с Камбоджей, Камбоджа порвала дипломатические отношения с Юж. Вьетнамом. Военная хунта Юж. Вьетнама 29 декабря отказалась от участия в международной конференции по гарантированию нейтралитета Камбоджи.

В сентябре президент Франции де Голль выступил с заявлением о «нейтрализации» Вьетнама. В США это заявление было расценено как стремление Франции ослабить позиции США в Юж. Вьетнаме и восстановить там свое влияние.

Экономика Юж. Вьетнама подорвана войной и непомерными военными расходами, которые в 1963 г. составили св. 50% бюджета. В 1963 г. не имели работы 1,7 млн. чел.

Сельское хозяйство жестоко страдает от т. н. «тактики выжженной земли», проводимой карателями. В 1962 г. (по уточненным данным) обрабатывалось 2,2 млн. *га*, на 11% меньше, чем в 1960 г. Сбор риса в 1960/61 г.— ок. 5 млн. *т*. Производство каучука — ок. 80 тыс. *т*, улов рыбы — 345 тыс. *т* (в 1959 г. — 153 тыс. *т*). В 1960 г. (уточненные данные) насчитывалось 880 тыс. коров и быков, 595 тыс. буйволов и 2953 тыс. свиней.

Промышленность представлена отраслями легкой индустрии. В текстильной пром-сти в 1962 г. насчитывалось 64,9 тыс. веретен, произ-во тканей — св. 80 млн. м. Добыча угля в 1961 г.— 57,3 тыс. *т*. В 1962—63 гг. велось строительство промышленного комплекса в Хонгионге, электростанции близ Тхуду и цементных заводов близ Хатиена и Лонгтхо.

Транспорт. Насчитывается ок. 1,5 тыс. км ж. д. (1963 г.), ок. 12 тыс. км автогужевых дорог. В 1962 г. начаты работы по строительству и реконструкции св. 4 тыс. км автодорог, которые ведутся с помощью США и подчинены военным целям. Речные судоходные пути составляют 13 тыс. км.

Внешняя торговля. Объем торговли неуклонно снижается. В 1962 г. (за 8 месяцев) экспорт (каучук, рис и т. д.) составил 31,2 млн. ам. долл., импорт — 178,9 млн. ам. долл. Экспорт риса, основной статьи экспорта, упал в 1962 г. до 150 тыс. *т*.

Денежная единица — пиастр. По офиц. курсу 35 пиастров за 1 ам. долл., по свободному — 70—75 пиастров=1 ам. долл.

В. Ульянов.

ГАБОН

(Габонская Республика)

Общие сведения. Габон — государство в Экваториальной Африке. Член Французского сообщества. Площадь — 267 тыс. $км^2$. Население — ок. 500 тыс. чел. (оценка 1962 г.). Столица — Либревиль (ок. 30 тыс. жит.). Гос. язык — французский.

Государственный строй. Глава государства — президент, избираемый на 7 лет, одновременно является главой правительства (с февраля 1961 г.— Леон Мба). Законодат. власть принадлежит Национальному собранию, избираемому на 5 лет (47 депутатов).

Политические партии и профсоюзы. Габонский демократический блок (ГДБ). Осн. в 1946 г. Правящая партия. Ген. секретарь — Л. Мба. Габонский демократический и социальный союз (ЮДСГ). Осн. в 1948 г. Оппозиционная партия. В парламенте и правительстве не представлена. Ген секретарь — Ж. И. Обам. Партия Габонского национального единства (ПЮНГА). Осн. в 1958 г. Оппозиционная партия. В парламенте и правительстве не представлена. Лидер — Сузат. Крупнейшие профцентры — Габонская конфедерация верующих трудящихся, Всеобщая федерация трудящихся Габона.

Экономика. Сельское хозяйство имеет потребительский характер, но не удовлетворяет полностью потребности страны. На экспорт производится небольшое количество кофе и какао. Главные отрасли экономики — горнодобывающая, лесозаготовительная и деревообрабатывающая, контролируемые иностранными, преимущественно французскими, монополиями. В р-не Франсвиля смешанной франко-американской компанией «Компани миньер де л'Огоуэ» в 1962 г. добыто 203 тыс. *т*, в 1963 г.— св. 400 тыс. *т* марганцевой руды. В 1962 г. добыто 1161 *т* урановой руды, 827 тыс. *т* нефти, 8,7 млн. $м^3$ природного газа, 567 *кг* золота.

Габон — крупнейший производитель и экспортер ценной древесины окумэ, на которую приходится 90% всех заготовок древесины (700 тыс. *т* в 1962 г.). В 1962 г. было продано 702 тыс. $м^3$ древесины, в т. ч. 137 тыс. $м^3$ пиломатериалов, в основном во Францию, ФРГ, Израиль, Голландию. Имеются лесопильные предприятия, фанерные заводы, мебельные фабрики, фабрики по производству пальмового масла, мыловаренные и др. В Либревиле судостроительные верфи.

Внешняя торговля тесно связана с Францией (более 50% экспорта). В 1962 г. экспорт составлял 14,8 млрд. афр. фр., импорт — 9,5 млрд. фр.

Денежная единица — африканский франк.

Важнейшие события и внешняя политика. Национальное собрание в январе 1963 г. приняло 3-летний план (1963—1965 гг.) экономического развития. В феврале в связи с разногласиями ряда деятелей со сторонниками Л. Мба по вопросу об образовании единой партии и создании в стране режима однопартийного правления было реорганизовано правительство. В августе состоялся 2-й съезд ГДБ, который вынес решение об укреплении власти партии и президентского режима, а также о расширении партии и превращении ее в массовую партию. Съезд рассмотрел вопросы экономического развития страны и принял специальную резолюцию по профсоюзному движению, направленную против борьбы трудящихся за свои права.

В течение года нарастала борьба оппозиционных сил и широких масс населения против режима диктатуры Л Мба, за демократические права и повышение уровня жизни. В апреле было подписано соглашение о гарантиях частным капиталовложениям США. В марте в Габон прибыла первая группа американского «корпуса мира».

В 1963 г. Габон по-прежнему проводил политику тесного сотрудничества с Францией и активно участвовал в деятельности Африкано-Мальгашского союза.

В мае Л. Мба принял участие в конференции в Аддис-Абебе. В июле габонское правительство заявило о бойкоте ЮАР и Португалии. *Д. Рудник.*

ГАИТИ

(Республика Гаити)

Общие сведения. Гаити — государство в Вест-Индии, расположенное в зап. части о-ва Гаити. Площадь — 27,8 тыс. $км^2$. Население (по оценке 1962 г.)— 4,3 млн. чел., из них 90% — негры. Столица — Порт-о-Пренс (250 тыс. жит.). Гос. язык— французский.

Государственный строй. Глава государства и правительства — президент, избираемый на 6 лет. С 1957 г. президент — Ф. Дювалье (переизбран в мае 1963 г.)— фактический диктатор страны. Законодательная власть с апреля 1961 г. принадлежит однопалатной национальной ассамблее.

Политические партии и профессиональные союзы. Партия национального единства. Правящая партия. Лидер — Ф. Дювалье. Партия народного единения Гаити. Возникла на базе компартии, действует нелегально. Контролируемый правительством профсоюзный центр — Национальный союз рабочих Гаити, объединяет св. 2500 членов. Имеются также независимые профсоюзы, объединяющие ок. 7 тыс. чел.

Экономика. В 1963 г. экономика страны находилась, как и в предыдущие годы, в крайне тяжелом положении. Цены на кофе, являющегося главным источником экспортных доходов, упали на мировом рынке с 1958 г. на 53%. В среднем ок. 20% самодеятельного населения страны являются постоянно безработными, а в Порт-о-Пренс количество безработных среди самодеятельного населения составляет от 30 до 40%. Доход на душу населения — один из самых низких в Латинской Америке, составляет ок. 70—75 долл. США в год. Производство основных с.-х. культур в 1962/63 г. (тыс. *т*, оценка): кофе — 36, сизаль — 23, какао-бобы— 2, производство сахара — 57. Экспорт в 1962 г.— 201 млн. гурдов, импорт — 232 млн. гурдов. Основные статьи экспорта — кофе (72%), сизаль (12%), сахар (11%). Доля (%) в экспорте: США — 47, Италии — 17, Бельгии — 13. 63% импорта — из США. Денежная единица — гурд, равный 0,2 долл. США.

Важнейшие события и внешняя политика. Внутриполитическое положение в стране оставалось на протяжении 1963 г. крайне нестабильным и обостренным, усиливались выступления против диктаторского режима Дювалье. Стремясь сохранить свою власть, Дювалье увеличил численность своих карательных сил до 12 тысяч чел. В феврале происходили демонстрации сту-

дентов и учащихся Гаити, протестовавших против политики Дювалье. В апреле был раскрыт антиправит. заговор офицеров. Значительная часть офицерского корпуса подверглась чистке. Имели место массовые казни и аресты среди различных слоев населения.

США, считая, что Дювалье неспособен справиться с национально-патриотическим движением в стране, перестали поддерживать его; они временно прекратили предоставление кредитов, а также пытались использовать конфликт между Гаити и Доминиканской Республикой. Дювалье потребовал отзыва из Гаити миссии морской пехоты США. Правительство Доминиканской Республики сосредоточило на границе с Гаити значительные военные силы. США утверждали, что Дювалье якобы получает помощь от Кубы и «коммунистических стран». В мае правительство Гаити обратилось в Совет Безопасности для рассмотрения вопроса о конфликте с Доминиканской Республикой. Совет Безопасности рекомендовал, чтобы вопрос о гаитяно-доминиканском конфликте был решен в ОАГ. В мае конфликт был урегулирован через посредничество специального Комитета ОАГ.

В мае Дювалье объявил о своем вступлении в должность президента на второй шестилетний срок. Поскольку Дювалье удержался у власти и не оказалось возможным заменить его подходящим ставленником, США сразу же начали пересмотр своей политики в отношении его правительства. В начале июня они заявили о возобновлении нормальных дипломатических отношений с Гаити.

В августе эмигрантская организация «Национальный демократический союз» высадила повстанческие группы в Гаити. Однако попытки начать вооруженную борьбу против режима Дювалье потерпели неудачу.

Во внешней политике правительство Гаити проявляло некоторую активность по укреплению традиционных связей с Францией, особенно в период обострения отношений с США. В мае де Голль направил Дювалье поздравительное послание по случаю его вторичного вступления на пост президента Гаити. В июне правительство Гаити обратилось к Франции с просьбой об оказании экономической помощи и направило для переговоров в Париж своего представителя. В мае Венесуэла и Коста-Рика порвали отношения с Гаити, объявив, что режим Дювалье стал неконституционным после того, как 15 мая истек законный срок полномочий президента. В октябре представитель Гаити подписал в Вашингтоне Московский договор о частичном запрещении ядерных испытаний.

М. В.

ГАМБИЯ

Общие сведения. Гамбия — страна в Зап. Африке. Состоит из колонии (площадь — 66 *км*^{2}) и протектората (площадь — 10,3 тыс. *км*^{2}). Население (1963 г.) — 315,5 тыс. чел. Столица — Батёрст (ок. 25 тыс. жит.).

Государственное устройство. Общее управление страной осуществляет англ. губернатор. 4 октября 1963 г. Гамбии было предоставлено полное внутреннее самоуправление. Вопросы обороны, внешней политики и внутренней безопасности остаются исключительной прерогативой губернатора. За все другие вопросы ответственно правительство Гамбии, которое было сформировано после всеобщих выборов 1962 г. Парламент — однопалатный. Палата представителей состоит из 32 избираемых членов (7 от колонии, 25 от протектората) и 4 назначаемых вождей племен. Премьер-министр (с июня 1962 г.) — Д. К. Джавара.

Основные политические партии: Народно-прогрессивная партия (НПП). Осн. в 1959 г., выступает за предоставление стране полной независимости и за объединение Гамбии с Сенегалом. Правящая партия. Лидер — Д. К. Джавара. В парламенте имеет 18 мест. Объединенная партия Гамбии (ОПГ). Создана в 1951 г., опирается на племенную знать. Оппозиционная партия. Лидер — Н. С. Нджие. В палате имеет 13 мест. Высказывается против объединения Гамбии с Сенегалом. Основной профсоюзный центр — Союз Труда Гамбии, ген. сек.— М. Е. Джаллоу.

Экономика. Основная с.-х. культура — арахис (ок. 90% стоимости экспорта); сбор в 1963 г.— ок. 75 тыс. *т*. Скупка и вывоз осуществляются англ. компанией «Гамбия маркетинг борд». В 1963 г. был введен в строй завод по производству арахисового масла.

В 1962 г. экспорт — 3,57 млн. ф. ст., импорт — 4,48 млн. ф. ст. Денежная единица — западноафриканский фунт, равный 1 ф. ст.

Важнейшие события. В октябре 1963 г. Гамбия получила полное внутреннее самоуправление. Премьер-министр Джавара — сторонник объединения с Сенегалом после получения Гамбией политической независимости. В 1963 г. для определения наилучшей формы ассоциации между этими странами по просьбе правительств Гамбии и Сенегала была создана комиссия ООН, к-рая в октябре и ноябре 1963 г. дважды посетила Гамбию. В 1963 г. Гамбия и Сенегал создали межминистерский комитет, которому поручено заниматься вопросами развития и планирования. В случае ассоциации с Сенегалом правительство Гамбии намерено сохранить за собой ответственность за внутреннее управление, сохранить гражданский и уголовный кодексы, а также прямые отношения с Великобританией. Летом 1963 г. премьер-министр Гамбии посетил Гану.

ГАНА

(Республика Гана)

Общие сведения. Гана — государство в Зап. Африке. Входит в Содружество, возглавляемое Великобританией. Площадь — 237,8 тыс. *км*^{2}. Население — 7 млн. (оценка 1963 г.). Гос. язык — английский. Столица — Аккра (ок. 400 тыс. жит., 1962 г.).

Государственный строй. Глава государства — президент, избираемый членами Нац. собрания на 5 лет. Президент (с июля 1960 г.— Кваме Нкрума)осуществляет исполнительную власть, формирует и возглавляет правительство, созывает и распускает Нац. собрание, является главнокомандующим вооруженных сил. Законодательная власть принадлежит президенту и однопалатному парламенту — Национальному Собранию, депутаты которого избираются всеобщим и прямым голосованием.

Политические партии и профсоюзы. Народная партия конвента (НПК). Правящая партия. Осн. в 1949 г. К. Нкрума. Насчитывается ок. 1,7 млн. чл. В партию входят и имеют с ней единое членство профсоюзы, кооперативные, молодежные организации.

Члены ЦК назначаются и смещаются лично К. Нкрумой, который является пожизненным председателем и ген. секретарем партии (с мая 1961 г.). В феврале 1964 г. общенародный референдум установил в стране однопартийную систему. Конгресс профсоюзов Ганы (КПГ). Созд. в 1957 г. Входит во Всеафриканское Профсоюзное Объединение. Насчитывает ок. 400 тыс. чл. Ген. секретарь — Д. Тетега. Профсоюзы, не входящие в КПГ, законом запрещены.

Экономика. Правительство Ганы стремится к развитию экономики, индустриализации, преодолению монокультурности с. х-ва на базе государственной и кооперативной собственности. В 1963 г. создан государственный инвестиционный банк с капиталом в 10 млн. ф. ст. В 1963 г. вступили в строй 45 пром. предприятий, из них 33 принадлежат государству, остальные находятся в совместном владении государства и частных компаний. Перевод прибылей иностранных компаний ограничен, 60% чистых прибылей они обязаны реинвестировать в Гане. Правительство создает совместно с капиталом зап. стран смешанные предприятия. В 1963 г. началось осуществление семилетнего плана развития экономики и культуры страны. На его реализацию предполагается направить 840 млн. ф. ст., 37% — на нужды с. х-ва и пром-сти и 63% — на социально-культурные мероприятия.

В январе создано государственное управление по закупке и сбыту алмазов, обладающее монопольным правом. В сентябре 1963 г. в г. Тема вошел в строй один из крупнейших в Африке нефтеочистительных заводов производительностью в 1 млн. *т* в год, построенный итальянской фирмой «Гаип».

Основа экономики — с. х-во. Обрабатывается (1962 г.) 2 млн. *га*. Основная экспортная культура, обеспечивающая св. 60% общей стоимости экспорта,— какао. В 1963 г. сбор какао-бобов — 396 тыс. *т*. Гана занимает 1-е место в мире по производству и экспорту какао. Возрастает экспортное значение кофе, табака, каучуконосов.

Правительство поощряет организацию кооперативных хозяйств. Создано 26 госхозов. В 1963 г. началось осуществление программы механизации с. х-ва. Намечается создать 45 станций по ремонту тракторов. В 1963 г. улов рыбы — 36 тыс. *т*.

В 1961 г. добыто 833 тыс. унций золота, 3213 тыс. каратов алмазов, 431 тыс. *т* марганцевой руды, 200 тыс. *т* бокситов.

Мощность электростанций (1961 г.) — 120,8 тыс. *квт*, выработка электроэнергии — 389,5 млн. *квт-ч*.

Длина ж. д.— ок. 1 тыс. *км* (1961 г.). Автодорог с искусственным покрытием — 7,6 тыс. *км*. Ганская пароходная компания «Блэк стар лайнс» имеет 11 океанских судов, Национальная авиакомпания — «Гана эйруэйз» располагает 27 самолетами.

С января по август 1963 г. Гана экспортировала товаров на 79,7 млн. ф. ст., импортировала на 86,6 млн. ф. ст. Стоимость экспорта какао составила 52,4 млн. ф. ст. Основные контрагенты — Англия, США, Япония, Нидерланды, ФРГ, Италия, а также социалистические страны.

Бюджет Ганы на 1963/64 г. по сравнению с предыдущим годом увеличился на 12,5 % и составил по расходам — 144 млн. ф. ст. 1962/63 г. закончился с дефицитом в 43 млн. ф. ст. В 1963 г. Гана и Япония подписали соглашение о создании в Гане центра подготовки специалистов лакокрасочной и текстильной пром-сти. В декабре в Аккре между СССР и Ганой подписано соглашение о сотрудничестве в области морского рыболовства сроком на 5 лет. В октябре в Аккре заложен фундамент завода сборных железобетонных конструкций, который будет построен с советской помощью.

Денежная единица — ганский фунт. По курсу Госбанка СССР на 1 января 1964 г. 1 ганский фунт = 2,53 руб.

Важнейшие события. В 1963 г. опубликован окончательный законопроект об иностранных капиталовложениях. Он предусматривает отмену существовавших ранее оговорок о вывозе прибылей, содержит заверение не производить национализацию, за исключением особых случаев, когда за национализированное предприятие будет выплачиваться «справедливая компенсация».

В январе 1963 г. было совершено новое покушение на К. Нкруму на стадионе в Аккре. Погибло 4, ранено — 85 чел.

В январе Гана восстановила дипломатические отношения с Того, прерванные в 1961 г. В феврале была открыта граница между Ганой и Того.

Внешняя политика. В 1963 г. Гана продолжала политику позитивного нейтралитета. Гана была в числе первых стран, подписавших Московский договор о частичном запрещении испытаний ядерного оружия. В мае на конференции в Аддис-Абебе К. Нкрума призвал ее участников создать тесный политический союз африканских государств. В октябре К. Нкрума выступил за немедленное прекращение огня на марокканоалжирской границе и за разрешение конфликта мирными средствами.

Гана активно поддерживала в 1963 г. антиколониальное движение. К. Нкрума призвал Совет Безопасности ООН принять решительные меры против ЮАР, где проводится жесточайшая политика апартеида. В декабре К. Нкрума направил послание ген. секретарю ООН У Тану, в котором выразил протест в связи с продолжающимся вмешательством западных держав в дела Конго (Леопольдвиль) и предложил заменить войска ООН контингентами войск ООН африканских стран. В августе в Гане велись переговоры между К. Нкрумой и гос. секретарем Туниса по иностранным делам Монжи Слимом. В сентябре министр иностранных дел Ганы Ботсио выезжал в Нигерию.

В июне в Аккре подписано соглашение о техническом сотрудничестве между Ганой и Израилем.

В январе Гана заключила торговое соглашение с ОАР, в марте — с Японией. В мае в Бонне подписано соглашение о предоставлении Гане западногерманского займа на 20 млн. м.

В 1963 г. Гану посетили делегация Верховного Совета СССР во главе с Я. С. Насритдиновой (октябрь—ноябрь), ряд делегаций советской общественности. СССР посетили делегации Народной партии конвента Ганы (июль и октябрь), делегация сторонников мира (октябрь), делегация моряков и докеров, делегация государственных и общественных деятелей.

А. Плотников.

ГВАДЕЛУПА

Гваделупа — владение Франции (с 1946 г. — ее «заморский департамент»). Остров в Карибском море, в группе Малых Антильских островов. Площадь (с прилегающими островками) — 1,8 тыс. $км^2$. Население — 278 тыс. чел. (1962 г.), гл. обр. мулаты и негры (европейцев — 1 тыс.). Адм. центр — Бас-Тер (19 тыс. жит.). Главный торговый центр и порт — Пуэнт-а-Питр (41 тыс. жит.). Глава исполнительной власти — префект, назначаемый французским правительством. Имеется выборный генеральный совет, права которого,

однако, весьма ограничены. Во французском парламенте Гваделупа представлена 3 депутатами и 2 сенаторами.

Основная с.-х. культура — сахарный тростник, под которым занято 70% обрабатываемых земель. Ок. $^2/_3$ плантаций сахарного тростника принадлежит непосредственно французским монополиям. Выращиваются также бананы, ваниль, кофе, какао. Производятся сахар и ром. 75% гваделупского экспорта и 90% импорта (1962 г.) приходится на Францию. Широко распространена сезонная безработица (7—8 месяцев в году).

Гваделупская коммунистическая партия оформилась в качестве самостоятельной партии в 1958 г., ген. секретари ЦК — Э. Ибене и Ж. Розан. СФИО, «независимые», ЮПР и некоторые другие французские политические партии имеют на Гваделупе свои местные организации. На выборах в ноябре 1962 г. компартия получила почти 40% голосов, несмотря на полицейские репрессии и широкую фальсификацию результатов выборов. 14 декабря 1963 г. было опубликовано обращение компартии и 6 других массовых гваделупских организаций (молодежных, профсоюзных и других) с требованием предоставить заморским департаментам, в том числе Гваделупе, «статут автономного управления» и право избирать всеобщим голосованием местные ассамблеи, создавать исполнительную власть, ответственную перед местной ассамблеей; в обращении предлагается также создать орган, который обеспечивал бы сотрудничество с Францией.

Д. Захаров.

ГВАТЕМАЛА

(Республика Гватемала)

Общие сведения. Государство в Центр. Америке. Площадь — 108,9 тыс. *км*^{2}. Население — 4095 тыс. чел. (оценка 1963 г.), ок. 60% — индейцы. Гос. язык — испанский.

Государственный строй. В марте 1963 г. в стране власть захватила военная хунта. Конгресс распущен, конституция, принятая в 1955 г., не действует.

Политические партии и профессиональные союзы. Крупнейшие буржуазно-помещичьи партии: Партия национального освобождения, Национально-демократическое движение, Христианско-демократическая, Партия демократического единства, Гватемальская революционная партия. Прогрессивные силы представляют Революционная партия, осн. в 1960 г., Революционно-демократический Союз, осн. в 1961 г., Гватемальская партия труда (осн. в 1949 г., ген. сек. — Б. Альварадо Монсон). Профсоюзный совет Гватемалы, осн. в 1955 г., входит в ОРИТ, Автономная профсоюзная федерация Гватемалы, создана в 1957 г.

Экономика. В 1962 г. валовой продукт 658,7 млн. долл. и был на 5,1% ниже, чем в 1960 г. Промышленная продукция составила в 1962 г. лишь $^1/_7$ валового продукта страны. Кроме кофе (99 тыс. *т* в 1962 г.) и бананов (157 тыс. *т*), культивируются маис (597 тыс. *т*) — основной продукт питания, картофель (12 тыс. *т*), бобы (26 тыс. *т*), пшеница (20 тыс. *т*). Под кофе занято 34 тыс. *га*. $^4/_5$ сбора дают 1,5 тыс. крупных плантаций из 12 тыс. существующих. Поголовье (1963 г., млн.): кр. рогатого скота — 1,4, свиней — 0,5, овец — 0,9. В 1962 г. индекс промышленной продукции составил 105 (1958—100), примерно на уровне 1961 г. В 1962 г. добыто (тыс. *т*): соли — 208, свинца — 11, цинка — 9; произведено электроэнергии — 236 млн. *квт-ч*. В 1962 г. вступил в строй трубопрокатный завод «Индустрия де тубос и перфилес, Сосьедад Аноним» (прокат поставляет амер. компания «Ринаблик стил»). В феврале 1963 г. пущен в ход нефтеперерабатывающий завод в Матис-де-Гальвес, принадлежащий «Стандард ойл» и «Батаафше петролеум компани оф Канада» (группа «Шелл»). Общая сумма прямых капиталовложений США в 1962 г. составляла 127 млн. долл., в т. ч. коммунальное х-во — 69 млн. долл. Почти $^2/_3$ территории сдано в концессию нефтяным фирмам США. В 1962 г. экспорт — 102 млн. долл. (в т. ч. в США — 62,6 млн. долл.); импорт — 134 млн. долл. (в т. ч. из США — 61,2). Денежная единица — кетсаль = 1 долл.

Важнейшие события. В ночь с 30 на 31 марта 1963 г. военный министр Э. Перальта совершил переворот, установив реакц. диктатуру. Все прогрессивные и демократические организации загнаны в подполье, конгресс распущен. В апреле принят закон, согласно которому любое лицо, которого полиция считает «коммунистом», может быть брошено без суда в тюрьму. В августе введено чрезвычайное положение на неопределенный срок.

Прогрессивные силы ведут борьбу с террористическим режимом. Усилилось забастовочное движение (текстильщики, рабочие плантаций «Юнайтед фрут», учителя, студенты и др.). Волнения охватили даже школьников. Крестьянское движение в ряде мест перерастало в вооруженные столкновения с карательными отрядами. Резко усилилась партизанская борьба. Активно действуют повстанческие организации: «Революционное движение лейтенанта Алехандро де Леон — 13 ноября», «Революционное движение 20 мая» и «Революционное движение 12 апреля», объединившиеся в 1963 г. в «Фронт национального освобождения». В сентябре войска диктатора Перальты под руководством американских военных советников и при участии американских «добровольцев» предприняли безуспешное наступление против партизан в департаментах Исаваль и Сакапа, во время которого только в департаменте Исаваль войска уничтожили 22 деревни. Всю страну потрясло убийство в Пуэрто-Барриосе местных профсоюзных руководителей.

Внешняя политика. В 1963 г. Гватемала разорвала дипломатические отношения с Великобританией в знак протеста против предоставления самоуправления Брит. Гондурасу (Белизу), на который претендует Гватемала. В марте в Гватемале проходила международная промышленная выставка с участием США, ФРГ, Мексики, Франции, в августе — конференция командующих вооруженными силами Гватемалы, Сальвадора, Гондураса и Никарагуа по вопросам антипартизанской борьбы. За период действия «Союза ради прогресса» Гватемала получила американскую помощь на сумму в 8,6 млн. долл., а потери от внешней торговли составили за тот же период 53,6 млн. долл. В январе США передали Гватемале ряд самолетов Локхид Т 33-А. В мае США организовали переброску по воздуху значительных партий вооружения в Гватемалу, использованного затем для наступления на партизан. В октябре принят закон, разрешающий свободный перевод прибылей и капиталов за границу. По важнейшим вопросам международной жизни марионеточное правительство Э. Перальты рьяно поддерживало США, особенно их антикубинскую политику.

К. Тарасов.

ГВИАНА БРИТАНСКАЯ

Общие сведения. Гвиана Британская — англ. колония, расположенная на с.-в. побережье Юж. Америки. Площадь — 215 тыс. *км*^{2}. Население (по оценке на конец 1962 г.) — св. 600 тыс. чел. Ок. $^1/_2$ потомки выходцев из Индии, 33% — негры. Столица — г. Джорджтаун (с пригородами — св. 145 тыс. жит.). Официальный язык — английский.

Государственное устройство. Глава государства — англ. король, представленный генерал-губернатором. По конституции 1960 г. (вошла в силу 18 июля 1961 г.) стране предоставлено внутреннее самоуправление. Контроль над гос. учреждениями, вооруженными силами и полицией в руках англ. властей. Парламент состоит из двух палат — сената (13 чел.), назначаемого генерал-губернатором, и законодательного собрания (35 членов), избираемого на 4 года. Состав собрания в результате выборов в августе 1961 г.: 20 депутатов от Народно-прогрессивной партии, 11 — от партии Народный национальный конгресс, 4 — от партии Объединенная сила. Правительство состоит из 10 министров — членов Народно-прогрессивной партии. Премьер-министр Ч. Джаган.

Политические партии и профессиональные союзы. Народно-прогрессивная партия — правящая партия, объединяет демократические силы страны. Осн. в 1950 г. Лидер — Ч. Джаган. Народный национальный конгресс. Выделился в 1955 г. из Народно-прогрессивной партии. Пытается с целью захвата власти играть на расовых различиях между гвианцами индийского и негритянского происхождения. Лидер — Ф. Бернхем. Объединенная сила. Образовалась в 1961 г. Опирается на слои буржуазии европейского происхождения. Стоит на крайне правых позициях. Лидер — д'Агиар.

Конгресс профсоюзов Британской Гвианы, объединяющий большинство гвианских профсоюзов, входит в МКСП. Находится под сильным влиянием американских профсоюзов. Руководство выступает против Народно-прогрессивной партии.

Экономика специализируется с целью экспорта на переработке сахарного тростника, добыче бокситов, производстве риса, рома; вывозятся также марганец, алмазы, лес. Господствуют иностранные монополии. 4 англ. компании владеют 80% лучших земель, на к-рых возделывают сахарный тростник и рис, а также контролируют оптовую и розничную торговлю страны. Самая крупная из них «Букер бразерс» владеет крупнейшими в стране плантациями сахарного тростника и 11 (из 16) сахарными заводами. Добычу бокситов контролирует американо-канадский капитал, марганца — американский. В 1961 г. экспорт составил 31 млн. ф. ст., импорт — 30,6 млн. ф. ст. Св. $^1/_3$ внешнеторгового оборота приходится на Англию; растет доля США (ок. $^1/_5$), Канады ($^1/_6$). Однако наблюдались периоды значит. снижения торговли с этими странами в связи с тем, что англ. и амер. монополии оказывали экономическое давление на Британскую Гвиану с целью добиться падения правительства Джагана. Начала развиваться торговля Британской Гвианы с социалистическими странами, в первую очередь с Кубой. За два года объем торговли с этими странами достиг ок. 45 млн. долл. В декабре 1962 — январе 1963 г. Британскую Гвиану посетила советская торговая делегация.

Денежная единица — вест-индийский доллар (4 шиллинга 2 пенса). В банковской системе господствующее положение занимают два банка — английский и канадский.

Важнейшие события. Английские власти упорно оттягивают предоставление стране независимости, пытаясь тем временем добиться падения правительства Джагана. Позиция английских властей получает активную поддержку со стороны правящих кругов США. Сославшись на расовые, религиозные и межпартийные разногласия в стране, англ. власти сорвали в конце 1962 г. англо-гвианские переговоры о сроке предоставления независимости. Тем временем англ. и амер. монополии пытались, используя местную реакцию и антиправительственно настроенную верхушку Конгресса профсоюзов, вызвать беспорядки в стране и свергнуть правительство. С этой целью 20 апреля 1963 г. была спровоцирована забастовка, продолжавшаяся 80 дней. Посетивший в июле Гвиану англ. министр по делам колоний Д. Сэндис заявил, что в «создавшихся условиях» власти не могут решать вопрос о предоставлении независимости Гвиане. Англ. власти не разрешили также представителям комиссии ООН посетить Гвиану для выяснения положения на месте. Предложение Джагана заключить коалицию (с предоставлением 5 министерских постов) с партией Народный национальный конгресс было отвергнуто руководством этой партии. 22—31 октября состоялась еще одна англо-гвианская конференция. Правительственная партия во главе с Ч. Джаганом требовала немедленного установления даты предоставления независимости, проведения после этого выборов на основе мажоритарной системы голосования и уменьшения возрастного избирательного ценза с 21 года до 18 лет. Оппозиционные партии настаивали на проведении выборов до предоставления независимости и на основе пропорционального представительства с сохранением возрастного ценза в 21 год. Ссылаясь на эти разногласия, англ. власти фактически сорвали переговоры.

ГВИАНА НИДЕРЛАНДСКАЯ
(Суринам)

Суринам — колония Нидерландов на с.-в. Юж. Америки. Площадь — 142,8 тыс. *км*^{2}. Население (по оценке 1962 г.) — 307 тыс. чел., гл. обр. креолы, метисы и индийцы. Адм. центр — г. Парамарибо (ок. 107 тыс. жит. в 1958 г.). В 1962 г. Суринам занимал 2-е место в капиталистическом мире по добыче бокситов: добыто 3297 тыс. *т*. Добыча бокситов находится в руках дочернего предприятия американо-канадского треста «Алкоа» — «Суринам боксайт компани», а также голландской компании «Биллитон». Более ½ самодеятельного населения занято в сельском хозяйстве, которое, однако, не обеспечивает внутренние потребности страны. В 1962 г. экспорт составил 78,2 млн. суринамских гульденов, импорт — 102,9 млн. суринамских гульденов. Денежная единица — суринамский гульден (флорин)=53,03 цента США. В сентябре 1962 г. Суринам присоединился к европейскому «общему рынку».

ГВИАНА ФРАНЦУЗСКАЯ

Гвиана Французская — колония Франции на с.-в. Юж. Америки. Площадь — 91 тыс. км². Население (по переписи 1961 г.) — 33,7 тыс. чел., гл. обр. индейцы, креолы и метисы. Адм. центр — г. Кайенна (18,5 тыс. жит.). 19 марта 1946 г. Гвиана Французская формально была преобразована в «заморский департамент» Франции. Управляется префектом и Генеральным советом из 15 членов. Представлена в Национальном собрании Франции одним депутатом. Основное занятие населения — производство сахарного тростника, продукция которого идет почти исключительно на изготовление рома (ок. 10% стоимости экспорта); в 1961 г. экспортировано 254 *т* рома. Экспортное значение имеет также древесина (ок. 25% экспорта); в 1961 г. экспортировано ок. 7 тыс. *т*. Золото дает ок. 50% экспорта (в 1961 г. экспорт золота 298 *кг*). Поголовье в 1961 г. (тыс.): крупного рогатого скота — 3, свиней — 6, птицы — 25. Экспорт в 1962 г. составил 328 млн. старых франков, импорт — 5220 млн. старых франков.

ГВИНЕЯ

(Гвинейская Республика)

Общие сведения. Гвинея — государство в Зап. Африке. Площадь — 245,8 тыс. км². Население 3,5 млн. чел. (оценка 1963 г.). Наиб. крупные народности: фульбе (1 млн.), малинке (св. 0,5 млн.), сусу (220 тыс.) и др. Св. 90% населения — мусульмане. Гос. язык — французский. Столица — Конакри (135 тыс. жит., 1963 г.).

Государственный строй. Глава государства — президент, избираемый на 7 лет; президент с января 1961 г. (до этого с окт. 1958 г. исполнял обязанности президента) и одновременно премьер-министр (с окт. 1958 г.) — Секу Туре. Высший законодат. орган — однопалатное Национальное Собрание, избираемое на 5 лет всеобщим голосованием. 28 сентября 1963 г. состоялись вторые парламентские выборы. Избрано 78 депутатов, из них — 14 женщин. Пред. Национального Собрания Леон Мака (член Политбюро ДПГ).

Политические партии, профсоюзы и общественные организации. Демократическая партия Гвинеи (ДПГ). Правящая и единственная партия в стране. Созд. в 1947 г. в качестве гвинейской секции партии Демократическое Объединение Африки, из которой вышла в ноябре 1958 г. Насчитывает вместе с молодежной организацией (1961 г.) св. 1600 тыс. чл., т. е. практически объединяет большинство взрослого населения. Ген. секретарь — Секу Туре.

Национальная конфедерация трудящихся Гвинеи (НКТГ). Входит в ВАФП. Пред. Мамади Каба.

Молодежная организация — Молодежное Демократическое Объединение Африки. Созд. в 1959 г. Специализированная секция ДПГ.

Экономика. В конце 1963 г. подведены итоги 1-го трехлетнего плана (1961—63 гг.). Из 67 объектов закончено 60, в т. ч. — холодильники, консервные заводы, мясокомбинат, деревообрабатывающий завод, а также сооруженные с помощью СССР и др. социалистических стран аэродром международного класса, радиостанция «Голос революции», политехнический институт, крупнейшая в Зап. Африке типография имени П. Лумумбы. Разработан семилетний план, который начнет осуществляться в 1964 г. Основная задача плана — индустриализация. Для экономической политики правительства Гвинеи в 1962—63 гг. характерно широкое привлечение иностранного капитала, в т. ч. частного. Однако деятельность иностранного капитала контролируется государством. Государство контролирует также внешнюю торговлю и цены на товары первой необходимости на внутреннем рынке. Поощряется кооперативное движение (к концу 1962 г. различными формами кооперации было охвачено ок. 200 тыс. чел.).

Сельское хозяйство. В с. х-ве занято ок. 90% самодеятельного населения. Основу с.-х. производства составляют экспортные культуры, их производство в 1961 г. (тыс. *т*): бананы — 72, пальмовые ядра — 24, кофе — 15, ананасы — 5, рис — 320. За годы независимого развития значительно увеличилась площадь под рисом. Главные продовольственные культуры: рис, маниок, арахис, кукуруза. Образовано ок. 500 кооперативов, гл. обр. снабженческо-сбытовых, несколько госхозов. В 1963 г. близ Конакри создан государственный центр механизации с. х-ва. Здесь готовятся кадры сельских механизаторов и ремонтников с.-х. техники.

В 1961 насчитывалось 1500 тыс. голов кр. рог. скота и 790 тыс. коз и овец.

Промышленность. Основная отрасль — горнодобывающая, созданная на базе крупнейших запасов бокситов (ок. 1 млрд. *т*), железной руды (ок. 3 млрд. *т*), а также разведанных с помощью советских геологов новых месторождений алмазов (богатейшие кимберлитовые трубки) и золота. Разработка месторождений бокситов и железной руды осуществляется иностранными компаниями. В районе Фриа добычу бокситов ведет международный консорциум «Фриа» (капитал: США — ок. 50%, Франции, ФРГ, Англии и Швейцарии). В октябре 1963 г. правительство Гвинеи подписало с американской компанией «Харвей алюминиум» соглашение об эксплуатации крупного месторождения бокситов в районе Боке и строительстве трех заводов по переработке бокситов и выплавке алюминия. Гвинейское правительство будет получать 65% прибыли. Добычу железной руды в р-не Конакри ведет компания «Миньер де Конакри», где преобладает английский капитал. В 1961 г. добыто 520 тыс. *т*, в 1-м полугодии 1962 г. — 368 тыс. *т*. В 1961 г. национализированная алмазная пром-сть дала на экспорт алмазов стоимостью 1,9 млрд. гв. фр. (13% гвинейского экспорта).

Внешняя торговля. Экспорт в 1962 г. — ок. 14 млрд. гв. фр., в т. ч. глинозем, алмазы и железная руда — 6,9 млрд. гв. фр., с.-х. товары — 5 млрд. гв. фр. Импорт превысил экспорт более чем на 2,5 млрд. гв. фр. Первое место в импорте занимают социалистические страны (поставки муки, сахара, цемента, нефтепродуктов, текстильных изделий, машин и оборудования). Основные контрагенты: ФРГ, Франция, США.

Финансы. Денежная единица — гвинейский франк. По курсу Госбанка СССР на 1 января 1964 г. 1000 гв. фр. = 3 руб. 65 коп. Бюджет на 1963 г. — 11,2 млрд. гв. фр., на 1,5 млрд. больше бюджета 1962 г. В марте 1963 г. состоялся обмен валюты.

Важнейшие события. В сентябре 1963 г. были проведены выборы в Нац. Собрание. В октябре—ноябре состоялась сессия вновь избранного Нац. Собрания. Депутаты рассмотрели итоги выполнения трехлетнего

плана и проект семилетнего плана. Обсуждались и были одобрены реформы в области экономики с целью широкого привлечения частного внутреннего и иностранного капитала при контроле со стороны государства.

В августе 7-й съезд ДПГ рассмотрел вопросы экономических реформ, решительно осудил апартеид в ЮАР, политику португальских колонизаторов в Африке, вновь подтвердил решимость добиться скорейшего освобождения Африки от иностранной зависимости. Съезд торжественно заявил, что Гвинея и впредь намерена твердо следовать политике позитивного нейтралитета.

В декабре 3-й съезд НКТГ одобрил провозглашенный правительством курс на строительство социалистического общества.

Внешняя политика. В 1963 г. Гвинейская республика по-прежнему проводила политику позитивного нейтралитета. В мае Секу Туре принял участие в конференции глав государств и правительств африканских государств в Аддис-Абебе. В октябре Гвинея активно выступала за мирное решение алжиро-марокканского пограничного конфликта. В августе правительство Гвинеи официально сообщило о разрыве всяких отношений с Португалией и ЮАР.

В 1963 г. Гвинея выступала против присоединения стран Африки к «общему рынку», противопоставляя ему идею создания единого африканского рынка. Расширялись связи с африканскими странами. В сентябре установлены дипломатические отношения с Камеруном. В октябре в Конакри состоялась встреча Секу Туре с императором Эфиопии Хайле Селассие I и президентом Либерии У. Табменом. Незадолго перед этим Секу Туре встретился с президентом Мали Модибо Кейта и президентом Сенегала Л. Сенгором. В официальном коммюнике они заявили, что выступают за создание в будущем широкого африканского рынка, а на нынешнем этапе — за всемерное развитие торгового обмена. В октябре — ноябре Гвинею посетил президент Мавритании М. Ульд Далда.

В 1963 г. Гвинея активизировала отношения со странами Запада. В мае в Париже проходили переговоры между Францией и Гвинеей, которые завершились подписанием трех соглашений: об урегулировании франко-гвинейского спора по финансовым и экономическим вопросам, о культурном и техническом сотрудничестве, о торговле и платежах. Гвинея подписала также ряд экономических соглашений с США, Англией и Швейцарией.

В течение 1963 г. Гвинея не подписала Московский договор о частичном запрещении испытаний ядерного оружия.

В июне Гвинею посетила советская правительственная делегация во главе с пред. Государственного комитета по внешнеэкономическим связям С. А. Скачковым. В конце 1963 г. подписаны торговый договор с ПНР, соглашение с РНР, протоколы о товарообмене с ЧССР, ВНР и НРБ. *Ю. Туманов.*

ГВИНЕЯ ИСПАНСКАЯ

(Рио-Муни)

Гвинея Испанская — страна в Экваториальной Африке. Владение (провинция под назв. «Испанская экваториальная область») Испании. В декабре 1963 г. Кортесы Испании приняли решение о создании гвинейского законодательного собрания. Площадь — 28 тыс. *км*^{2}. Население (перепись 1960 г.) — 246 тыс. чел., подавляющее большинство — негры-банту, европейцев (испанцев) — ок. 5 тыс. Состоит из материковой части Рио-Муни (26 тыс. *км*^{2}, ок. 183,3 тыс. чел., перепись 1960 г.), о. Фернандо-По (2 тыс. *км*^{2}, ок. 61,2 тыс. чел.) и мелких прибрежных о-вов. Адм. центр—Санта-Исавель (37,2 тыс. жит.) на о. Фернандо-По. Страной управляет губернатор. Все жители подразделяются на т. н. «покровительствуемых» и «эмансипированных», число которых ничтожно. «Покровительствуемые» коренные жители бесправны: они не могут без разрешения администрации отчуждать или арендовать недвижимое имущество, приобретать имуществ. права, участвовать в адм. управлении и даже являться в суд. Коренное население, гл. обр. в Рио-Муни, возделывает маниок, рис, фрукты (цитрусовые, бананы, ананасы), разнообразные овощи, собирает плоды дикорастущей масличной пальмы (5 тыс. *т* в 1958 г.). На плантациях европейцев, сосредоточенных гл. обр. на о. Фернандо-По, выращивают какао, кофе, бананы, табак, сах. тростник, масличную пальму. На плантациях работают африканцы, законтрактованные в соседних странах, они находятся фактически в положении рабов, будучи лишены самых элементарных прав. В целом обрабатывается ок. 140 тыс. *га*. Культура какао преобладает на о. Фернандо-По, кофе — в зап. части Рио-Муни. В 1958—59 г. сбор какао — ок. 28 тыс. *т*, кофе — 6,5 тыс. *т*. Сбор основных культур сильно колеблется в отдельные годы. Экспорт в Испанию (тыс. *т*, в 1961 г.): какао—9,6, кофе —2,5, фрукты и овощи — 7,8. В 1960 г. насчитывалось (в тыс. голов): кр. рогатого скота — ок. 3, овец — св. 16, свиней — св. 1, коз — св. 4.

Из Рио-Муни вывозятся ценные породы дерева — черное, красное и другие. В 1961 г. было вывезено около 80 тыс. *т* древесины. Имеются цементный завод, мебельная фабрика, предприятия пищевой и деревообрабатывающей промышленности. В Бате расположена военно-воздушная база США. В 1959 г. нефтяная монополия США «Галф ойл компани» получила от испанского правительства концессию на разведку нефти на площади 130 тыс. *га*. В декабре 1960 г. проходила упорная забастовка рабочих-нигерийцев.

ГВИНЕЯ ПОРТУГАЛЬСКАЯ

Гвинея Португальская — страна в Зап. Африке. Владение Португалии («заморская провинция»). Площадь — 36 тыс. *км*^{2}. Население (перепись 1960 г.) — 544,2 тыс. чел., подавляющее большинство африканцы-банту, европейцев, гл. обр. португальцев, — ок. 2,5 тыс. чел. Адм. центр — г. Бисау (ок. 20 тыс. жит.). Страной управляет губернатор. В прибрежной полосе население возделывает рис, арахис (ок. 50 тыс. *т* в год), каучуконосы, миндаль, масличную (сбор плодов — 18 тыс. *т* в 1959 г.) и кокосовую пальмы. В 1955 г. насчитывалось (тыс. голов): крупного рогатого скота —106, свиней — 64, коз — 80, овец — 30. Португальские власти в целях укрепления своего влияния в стране пытаются увеличить число переселенцев из Португалии и на базе их ферм создать капиталистические плантационные хозяйства. Имеются небольшие рисоочистительные и маслобойные заводы, мыловаренные, целлюлозные и лесопильные фабрики, производство железнодорожных

шпал (американская концессия). Ежегодно заготавливается ок. 320 тыс. $м^3$ древесины ценных пород. Право на разведку и эксплуатацию нефтяных месторождений передано американской компанией «Стандард оил», на разработку месторождений жел. руд и бокситов — капиталу Голландии и ФРГ. Длина грунтовых дорог — 2,9 тыс. $км^2$. В Бисау — морской порт, аэродром. Вывозятся: арахис (37,6 тыс. *т* в 1958 г.), рис (1,6 тыс. *т*), пальмовое масло (500 *т*) и ядра орехов (16,4 тыс. *т*), сок каучуконосов (200 *т* в 1957 г.). В 1956 г. создана Африканская партия независимости Португальской Гвинеи и о-вов Зеленого Мыса. В 1959 г. по инициативе этой партии возникло Движение за освобождение Порт. Гвинеи и о-вов Зеленого Мыса (ген. секретарь — Амилкар Кабрал). В 1961 г. образован Единый фронт освобождения. В 1963 г. в Португальской Гвинее велись широкие военные действия между повстанцами и португальской армией, повстанцами была освобождена значительная часть территории страны, оставшиеся укрепленные пункты португальских войск были блокированы.

ГЕРМАНИЯ

См. Германская Демократическая Республика и Федеративная Республика Германии*.

* После поражения во второй мировой войне Германия была разделена на 4 зоны оккупации: советскую, британскую, американскую и французскую. Верховная власть на территории Германии была вручена Контрольному совету из представителей четырех оккупирующих держав. Общей задачей оккупирующих держав, в соответствии с решениями Потсдамской конференции 1945 г., должно было быть обеспечение развития Германии как единого, миролюбивого, демократического государства. Однако правительства США, Великобритании и Франции, вопреки Потсдамским решениям, взяли курс на экономический и политический раскол Германии, на ремилитаризацию Западной Германии, на создание сепаратного западногерманского государства. В сентябре 1949 г. на территории американской, английской и французской зон была создана Федеративная Республика Германии (ФРГ), ставшая в 1955 г. членом НАТО. Учитывая осуществленный западными державами раскол Германии, немецкий Народный совет в октябре 1949 г. провозгласил образование на территории Восточной Германии Германской Демократической Республики (ГДР). Развитие ФРГ и ГДР пошло различными путями: ФРГ пошла по капиталистическому пути, превратившись в милитаристическое государство, а ГДР – по социалистическому пути, став миролюбивым демократическим государством.

ГЕРМАНСКАЯ ДЕМОКРАТИЧЕСКАЯ РЕСПУБЛИКА
(ГДР)

Общие сведения. ГДР — государство в Центральной Европе. Площадь — 108,3 тыс. $км^2$. Население (на 31 декабря 1962 г.) — 17 136 тыс. чел. Столица — Берлин (на конец 1962 г. — 1061 тыс. жит.)*. 99% населения — немцы.

Государственный строй. ГДР — социалистическое государство. Высший орган государственной власти — Народная палата (парламент), избираемая населением на 4 года. Состоит из 434 депутатов и 66 представителей Берлина с совещательным голосом. В Народной палате, избранной 20 октября 1963 г., представлены все политические партии и общественные организации ГДР: Социалистическая единая партия Германии (СЕПГ) имеет 110 мандатов, Либерально-демократическая партия Германии (ЛДПГ) — 45, Христианско-демократический союз Германии (ХДСГ) — 45, Национально-демократическая партия Германии (НДПГ) — 45, Крестьянская демократическая партия Германии (КДПГ) — 45, Объединение свободных немецких профсоюзов (ОСНП) — 60, Союз свободной немецкой молодежи (ССНМ) — 35, Демократический женский союз Германии (ДЖСГ) — 30, Немецкий Культурбунд — 19. Председатель Народной палаты — И. Дикман (ЛДПГ). Народная палата выбирает сроком на 4 года Государственный совет. Председатель Государственного совета — В. Ульбрихт. Высший исполнительный орган государственной власти — Совет Министров, в состав которого входят представители СЕПГ, ЛДПГ, ХДСГ, НДПГ и КДПГ. Премьер-министр — О. Гротеволь (СЕПГ). Первый зам. премьер-министра — В. Штоф. Министр иностранных дел — Л. Больц (НДПГ).

Политические партии, профессиональные союзы и другие общественные организации. Социалистическая единая партия Германии. Создана в 1946 г. в результате объединения Коммунистической и Социал-демократической партий. Св. 1,6 млн. членов и кандидатов (1963 г.). Первый секретарь ЦК СЕПГ — В. Ульбрихт. Либерально-демократическая партия Германии. Создана в 1945 г. Как и другие партии Национального фронта, признает руководящую роль СЕПГ и поддерживает строительство социализма в ГДР. Председатель — М. Зурбир. Христианско-демократический союз Германии. Создан в 1945 г. Председатель — А. Бах. Национально-демократическая партия Германии. Создана в 1948 г. Председатель — Л. Больц. Крестьянская демократическая партия Германии. Создана в 1948 г. Председатель — Э. Гольденбаум. Объединение свободных немецких профсоюзов. Создано в 1946 г. 6,3 млн. членов (1962 г.), объединенных в 15 отраслевых профсоюзов. Председатель Центрального правления ОСНП — Г. Варнке. Объединение крестьянской взаимопомощи. Создано в 1950 г. 535 тыс. членов (1962 г.). Председатель Центрального правления ОКВ — Ф. Вемер. Союз свободной немецкой молодежи. Создан в 1946 г.

* На территории ГДР находится Западный Берлин (площадь — 481 $км^2$, 2190 тыс. жит. в 1962 г. — не включены в площадь и население ГДР). Основываясь на т. н. четырехстороннем статусе Берлина, установленном в 1945 г., когда Берлин был местом пребывания Контрольного совета, действовавшего в начальный период оккупации Германии, США, Великобритания и Франция создали в Зап. Берлине администрацию, действующую на основе давно изжившего себя оккупационного режима первых послевоенных лет. Отсутствие мирного договора с Германией, сохранение оккупационного режима в Зап. Берлине и наличие в нем войск стран НАТО мешает нормализации положения в Германии, создает очаг военной опасности в центре Европы, а Зап. Берлин используется для подрывной деятельности против ГДР. Зап. Берлин имеет развитую промышленность (303 тыс. занятых в 1962 г.), гл. обр. электротехническую и машиностроительную. Крупнейшие предприятия Зап. Берлина принадлежат западногерманским концернам Сименса, АЭГ и др.

В Зап. Берлине существуют организации западногерманских партий — Социал-демократической, Христианско-демократического союза, Свободной демократической партии; имеется организация Социалистической единой партии Германии. Бургомистр Зап. Берлина — социал-демократ В. Брандт. Имеются сенат и городское собрание депутатов. На состоявшихся 17 февраля 1963 г. выборах в городское собрание депутатов Зап. Берлина первое место по числу собранных голосов заняли социал-демократы, христианские демократы потерпели поражение, потеряв более 150 тыс. голосов.

1,4 млн. членов. Первый секретарь Центрального Совета ССНМ — Х. Шуман. Демократический женский союз Германии. Основан в 1947 г. 1,3 млн. членов (1962 г.). Председатель — И. Тиле. Немецкий Культурбунд. Создан в 1945 г. 186 тыс. членов (1962 г.). Президент — М. Бургхардт. Национальный фронт демократической Германии (НФДГ). Основан в 1950 г. Объединяет все партии и массовые организации ГДР. Председатель Национального совета — Э. Корренс.

Экономика. Капиталовложения в народное хозяйство достигли в 1963 г. 16,4 млрд. марок, однако план капиталовложений был недовыполнен.

Промышленность. Промышленное производство в 1963 г. возросло на 4,9% (в т. ч. в государственном секторе — на 6,5%). Химическая продукция выросла на 6,8%, продукция станкостроения и приборостроения — на 7,1%. Не был выполнен план по производству некоторых синтетических материалов, азотных и фосфатных удобрений, некоторых электротехнических изделий, арматуры и др. Производительность труда увеличилась на 6,5%, себестоимость продукции на предприятиях центрального подчинения снизилась более чем на 1 млрд. марок.

Производство некоторых видов промышленной продукции

Вид продукции	Единица измерения	1961 г.	1962 г.	1963 г.
Бурый уголь	млн. *т*	237	247	254
Буроугольные брикеты	»	58,0	59,7	....
Буроугольный высокотемпературный кокс	тыс. *т*	1030	1031	....
Газ	млн. *м*³	3336	3493	3586
Электроэнергия	млрд. *квт-ч*	42,5	45,1	47,4
Чугун	тыс. *т*	2030	2075	2150
Сталь	» »	3444	3622	3626
Бесшовные трубы	» »	118,2	124,9	131,1
Цемент	» »	5275	5432	5460
Серная кислота (SO_3)	» »	668,2	702,7	750,0
Кальцинированная сода ($NaCO_3$)	» »	599,1	646,2	652,8
Каустическая сода (NaOH)	» »	334,7	355,3	356,4
Синтетический каучук	» »	89,9	90,5	88,2
Дизельное топливо	» »	1447,8	1561,0	1736
Полистирол	*т*	4468	7503	9767
Бумага всех сортов	тыс. *т*	564,3	583,4	530,4
Фосфорные удобрения (P_2O_5)	» »	171,9	181,0	196,8
Калийная соль (K_2O)	» »	1675	1752	1723
Азотные удобрения (N)	» »	330,1	338,2	....
Токарные станки	шт.	5336	5473	....
Легковые автомобили	»	69562	72209	83413
Мотоциклы	»	83607	61152	67763
Электрические стиральные машины	»	166094	191571	255600
Фотоаппараты	»	441532	513531	....
Домашние холодильники	»	263839	237457	245128
Телевизоры	»	373960	461189	579963
Дамские чулки из дедерона	млн. пар	51,1	55,5	62,3

Продолжалось строительство или расширение химических комбинатов «Лейна-II», «Бунаверке», «Шварце пумпе», электростанции «Дружба народов II», бумажной фабрики в Шведте, керамического завода в Хермсдорфе, нефтеперерабатывающего комбината в Шведте, куда с 18 декабря по нефтепроводу «Дружба», строительство к-рого на территории ГДР в 1963 г. было завершено, начала поступать советская нефть. Мощность электростанций увеличилась на 652 тыс. *квт*.

Сельское хозяйство. В 1963 г. государственные заготовки мяса выросли на 11,1%, птицы — на 34%, молока — на 6,3%, яиц — на 7,1%. Удойность коров возросла в среднем примерно на 8%. План государственных закупок зерна выполнен на 101,3%, бобовых (пищевых) — на 107,2% и картофеля — на 101,2%. Из-за заморозков план посева масличных выполнен на 77,7%.

Поголовье скота на 30 ноября 1963 г. (в тыс.): круп. рог. скот — 4614, в т. ч. коровы — 2102,2; свиньи — 9288,5; овцы — 1899,2; кур-несушек насчитывалось 22 398,3 тыс. шт.

С. х-во получило за 1963 г. 14 080 тракторов, 1801 зерновой комбайн, 3669 силосоуборочных, 510 картофелеуборочных и 90 свеклоуборочных комбайнов.

Транспорт. В 1963 г. грузооборот вырос на 11%. По железным дорогам перевезено 261,1 млн. *т* грузов (рост на 0,5%), морским и внутренним водным транспортом — 15,6 млн. *т* (рост на 10%), автомобильным транспортом — 319,3 млн. *т* (рост на 4,3%). Морским транспортом перевезено на 1,9 млн. *т* больше, чем в 1962 г. Морской торговый флот насчитывал 97 судов общим тоннажем 584,5 тыс. *т* дедвейт.

Внешняя торговля. Объем внешней торговли вырос в 1963 г. на 1,3 млрд. марок, или на 13,3%, и впервые превысил 20 млрд. марок. Экспорт в социалистические страны вырос на 14,2%, в капиталистические страны — на 10,3%. Расширилась торговля со странами Азии, Африки и Латинской Америки; больше всего возрос экспорт в Ирак, Гану и Колумбию. Торговля с ФРГ и Западным Берлином выросла на 2,6%.

Денежная единица — марка. По курсу Госбанка СССР на 1 января 1964 г. 100 марок = 40,5 руб. *А. Мухин.*

Важнейшие события. 15—21 января 1963 г. в Берлине проходил VI съезд СЕПГ. В отчетном докладе ЦК СЕПГ, с которым выступил В. Ульбрихт, и в решениях съезда была дана оценка развития ГДР за период после V съезда СЕПГ (1958 г.), намечены перспективы развития народного хозяйства республики на 1964—1970 гг., определены пути борьбы за мирную, демократическую и единую Германию. Съезд принял новую программу партии — программу развернутого строительства социализма в ГДР — и новый устав. В работе съезда участвовала делегация КПСС во главе с Н. С. Хрущевым, выступившим с большой речью. Среди гостей было 220 чел. из ФРГ и 100 — из Западного Берлина.

На IX съезде ЛДПГ (15—17 февраля), VII съезде КДПГ (3—5 мая), VIII съезде НДПГ (25—27 мая), VII съезде ССНМ (28 мая — 1 июня), VI конгрессе ОСНП (19—23 ноября) были обсуждены задачи этих партий и организаций в период развернутого строительства социализма в ГДР. В марте под лозунгом «За соглашение разума и доброй воли, за разоружение и мир в Германии» прошла XVII общегерманская рабочая конференция в Лейпциге.

Пленум ЦК СЕПГ, состоявшийся 10—12 апреля, заслушал отчет Политбюро о выполнении решений VI съезда и доклад В. Ульбрихта «Прошлое и будущее германского рабочего движения»; пленум утвердил «Очерк по истории германского рабочего движения». 15 мая было опубликовано постановление ЦК СЕПГ и Совета Министров о создании рабоче-крестьянской инспекции; образован Комитет рабоче-крестьянской инспекции, подотчетный ЦК СЕПГ и Совету Министров ГДР. Пленум ЦК СЕПГ, проходивший 29—30 июля, заслушал доклад В. Ульбрихта о совещании первых секретарей ЦК коммунистических и рабочих партий и глав правительств стран-членов СЭВ и о совещании Политического консультативного комитета стран-членов организации Варшавского договора, а также доклад члена Политбюро ЦК СЕПГ А. Нордена о подготовке к выборам в Народную палату и окружные пред-

ставительства. Пленум рассмотрел положение, сложившееся в международном коммунистическом движении.

24—25 июня в Берлине состоялась общереспубликанская экономическая конференция на тему о планировании народного хозяйства, о руководстве им и о выполнении решений VI съезда СЕПГ в области экономики. Государственный совет ГДР 16 июля утвердил «Директивы по новой экономической системе планирования и руководства народным хозяйством» и «Решение Совета Министров о применении принципов новой экономической системы планирования и руководства народным хозяйством в строительстве» (ранее эти документы были приняты Советом Министров). В документах подчеркивается, что руководство экономикой должно осуществляться на основе научно разработанного перспективного государственного плана; при этом широко должен применяться принцип материальной заинтересованности.

30 июня отмечалось 70-летие В. Ульбрихта. В торжествах приняли участие Н. С. Хрущев, который выступил 2 июля с большой речью, В. Гомулка, А. Новотный, Я. Кадар, Т. Живков.

20 октября состоялись выборы в Народную палату и окружные представительства. В выборах участвовало 99,96% избирателей, из них за кандидатов НФДГ проголосовало 99,95%.

Внешняя политика. 1 февраля 1963 г. правительство ГДР сделало заявление, в котором разоблачило агрессивный и опасный для дела мира характер франко-западногерманского договора о сотрудничестве. 6 апреля министр иностранных дел Л. Больц по поручению правительства направил Комитету 18 стран по разоружению в Женеве письмо, в котором заявил о готовности ГДР сделать все от нее зависящее, чтобы способствовать разрядке международной напряженности и всеобщему и полному разоружению. Со своей стороны правительство ГДР предложило, чтобы оба германских государства отказались от применения силы, от всяких попыток нарушить существующие германские границы, от испытаний, приобретения и производства ядерного оружия.

В июне правительство ГДР поддержало предложение президента Финляндии У. Кекконена о создании в Северной Европе безатомной зоны. 24 ноября правительство ГДР передало XVIII сессии Генеральной Ассамблеи ООН заявление по вопросу о разоружении; в этом заявлении оно полностью поддержало предложения СССР относительно заключения пакта о ненападении между странами НАТО и Варшавского договора, нераспространения ядерного оружия, создания контрольных постов и др. Правительство ГДР снова предложило, чтобы оба германских государства отказались от атомного вооружения, а также договорились о сокращении военных расходов и прекращении вооружений.

Продолжали укрепляться политические и экономические отношения ГДР с другими социалистическими странами. 26 октября было подписано соглашение между ГДР и СССР о взаимных поставках товаров на 1964 г.; оно предусматривает объем торговли в размере 2,5 млрд. руб. В конце сентября партийно-правительственная делегация ГДР во главе с В. Ульбрихтом посетила НРР. Заключены торговые соглашения на 1964 г. с НРР, ВНР, НРБ, КНДР, ФНРЮ, подписано соглашение о предоставлении ГДР долгосрочного кредита Кубе и т. д.

В апреле — мае зам. министра иностранных дел ГДР О. Винцер посетил Гану, Мали, Гвинею, Алжир. В конце октября достигнута договоренность с правительством Йемена об обмене генеральными консульствами. ГДР посетили парламентские делегации Франции (апрель — май, октябрь), Колумбии (июль), Италии, Бельгии, Индонезии (сентябрь). Заключены торговые соглашения на 1964 г. с Индией, ОАР, первое торговое соглашение с Брит. Гвианой, соглашение о производственно-техническом обучении с Мали. Подписаны также торговый договор с Грецией, протоколы о торговле с Италией, Великобританией, Голландией и др. странами.

17 декабря по инициативе ГДР между правительством ГДР и сенатом Западного Берлина было заключено первое соглашение; оно предоставило западноберлинским гражданам возможность посетить во время рождественских и новогоднего праздников своих родственников, проживающих в Демократическом Берлине.

Ю. Шарков.

ГОНДУРАС

(Республика Гондурас)

Общие сведения. Гондурас — государство в Центр. Америке. Площадь — 141,5 тыс. $км^2$. Население (по оценке 1963 г.) 2008 тыс. чел., в т. ч. св. 90% метисов. Столица — Тегусигальпа (165 тыс. жит.). Гос. язык — испанский.

Государственный строй. Глава государства и правительства — президент, избираемый населением на 6 лет. С декабря 1957 г. по октябрь 1963 г. президент — Р. Вильеда Моралес. В октябре 1963 г. в результате переворота к власти пришла военная хунта во главе с полковником О. Лопесом Арельяно. Нац. конгресс распущен.

Политические партии. Основные буржуазные партии: Либеральная партия (до октября 1957 г. правящая; лидер — Р. Вильеда Моралес) и Национальная партия (тесно связана с «Юнайтед фрут»; лидеры — Т. Кариас Андино и Х. Мануэль Гальвес). Коммунистическая партия. Осн. в 1954 г. Работает нелегально.

Экономика. Прямые частные капиталовложения США в 1962 г. — 99 млн. долл. Главные экспортные культуры — бананы (сбор в 1962 г. — ок. 900 тыс. *т*) и кофе (24 тыс. *т* в 1962 г.). Св. ½ банановых плантаций принадлежит амер. компаниям «Тела рейлроуд» (филиал «Юнайтед фрут») и «Стандард фрут энд стимшип». Выращиваются также кукуруза (293 тыс. *т* в 1962 г.), сахарный тростник, пшеница, фасоль, рис. Горнорудная пром-сть контролируется амер. компанией «Росарио майнинг». Поголовье в 1961 г. (в тыс. голов): крупный рогатый скот — 1121, свиньи — 615, лошади — 192, мулы и ослы — 108, домашняя птица — 5808. В 1962 г. экспорт — 157,7 млн. лемпир, в т. ч. бананы — 45%, кофе — 19%, древесина — 13%, серебро — 4%; импорт — 159,8 млн. лемпир. Ок. 60% торгового оборота падает на США. Денежная единица — лемпира = 0,5 доллара США.

Важнейшие события и внешняя политика. 1963 г. начался под знаком подготовки к президентским выборам, назначенным на октябрь. Сильное возмущение в стране вызвали неоднократные попытки США вмешиваться в предвыборную кампанию. Продолжало ухудшаться положение трудящихся. В ряде районов начали действовать партизанские отряды. В сентябре было официально объявлено, что вооруженные силы Гондураса и Никарагуа будут действовать совместно против партизан, под руководством офицеров из США. В Гондурас была также направлена комиссия ОАГ для оказания «помощи» в проведении выборов. Однако

за несколько дней до выборов, 3 октября, военщина во главе с полковником О. Лопесом Арельяно захватила власть, чтобы расправиться с растущим народным движением. Было объявлено о роспуске Нац. конгресса, введено осадное положение и запрещены публичные демонстрации и митинги. Руководители переворота заявили, что они свергли правительство, чтобы положить конец «коммунистическому проникновению» в страну. Венесуэла и Коста-Рика потребовали созыва срочного совещания министров иностранных дел ОАГ, однако это предложение не было принято, поскольку США не поддержали его. В ноябре КП обратилась к народу с заявлением, в котором указывалось, что военный переворот явился следствием подчинения диктату америк. компаний «Стандард фрут» и «Тела рейлроуд», и призвала встать на борьбу в защиту демократических прав и свобод граждан.

Во внешней политике как правительство Моралеса, так и военная хунта придерживались проамериканского курса. В марте Гондурас посетил командующий сухопутными войсками США в районе Карибского моря Богарт. В октябре США, в связи с бурей возмущения, которую вызвал военный переворот в Латинской Америке, временно прекратили дипломатические отношения с Гондурасом, однако в декабре они заявили о полном восстановлении этих отношений. *М. В.*

ГОНДУРАС БРИТАНСКИЙ

Общие сведения. Гондурас Британский — англ. колония в Центр. Америке. Площадь — ок. 23 тыс. *км*^{2}. Население — 96 тыс. чел. (по оценке 1962 г.). Ок. 48% населения — негры; 25% — лица смешанного происхождения. Столица — г. Белиз (ок. 35 тыс. жит.). Официальный язык — английский.

Государственное устройство. Глава государства — англ. король, представленный генерал-губернатором. С 1 января 1964 г. введена в действие новая конституция, предоставляющая колонии большую степень самоуправления. Создается кабинет министров во главе с премьер-министром. Образуется двухпалатная национальная ассамблея, состоящая из сената и палаты представителей; срок полномочий — 5 лет. В ведении генерал-губернатора остаются вопросы обороны, внешней политики, внутренней безопасности, а также ряд финансовых вопросов.

Политические партии. Объединенная народная партия. Находится у власти. Осн. в 1950 г. Лидер — Дж. Прайс. На выборах 1961 г. получила все выборные места в парламенте. Выступает за независимость, экономические и социальные преобразования. Национальная независимая партия. Осн. в 1958 г. Лидер — Голдсон. Выступает за независимость в рамках Содружества.

Экономика. $^9/_{10}$ территории покрыто лесом. Лесное х-во — основа экономики страны. Вывозятся ценные породы леса (особенно красное дерево). Из с.-х. товаров вывозятся сахар, цитрусовые, бананы, а также рыбопродукты. Продукция лесного и с. х-ва дает ок. 100% стоимости экспорта. Импорт в 1,5—2 раза превышает экспорт. На долю Великобритании и США приходится ок. 70% торговли страны, причем Великобритания занимает 1-е место в экспорте, а США — в импорте. Денежная единица — доллар Британского Гондураса, равный 0,25 англ. ст. или 0,7 долл. США.

Важнейшие события. Колониальные власти под нажимом требований о предоставлении независимости со стороны народа Британского Гондураса вынуждены постепенно предоставлять этой колонии все большую степень самоуправления. Переговоры о конституции 1964 г. проходили 10—22 июля 1963 г. Борьба народа Гондураса осложняется полной экономической зависимостью страны от Великобритании и США. На территорию страны претендуют Мексика и Гватемала. 24 июля 1963 г. Гватемала в знак протеста против договоренности о новой конституции Британского Гондураса порвала дипл. отношения с Великобританией. *Д. М.*

ГОНКОНГ — см. Сянган.

ГРЕЦИЯ

(Королевство Греции)

Общие сведения. Греция — государство в Ю.-В. Европе, на Ю. Балканского п-ова и прилегающих о-вах. Площадь — 130,9 тыс. *км*^{2}, в т. ч. острова — 25,1 тыс. *км*^{2}. Население — ок. 8,5 млн. чел. (оценка 1963 г.). В 1962—63 гг. в связи со значительной эмиграцией население страны не увеличилось. Столица — Афины. «Большие Афины» (Афины и Пирей с их пригородами) насчитывали в марте 1961 г. 1853 тыс. чел. Греки составляют 94% населения. Господствующая религия — православная.

Государственный строй. Греция — конституционная монархия. Глава государства — король (с марта 1964 г. — Константин; до этого, с 1947 г., — Павел I). Законодательная власть принадлежит королю и однопалатному парламенту (300 депутатов), избираемому на 4 года. Последние выборы состоялись 16 февраля 1964 г. «Союз центра» получил 171 место, блок Национального радикального союза и партии прогрессистов — 108, Единая демократическая левая партия — 21. Премьер-министр однопартийного («Союза центра») правительства — Г. Папандреу, министр иностранных дел — С. Костопулос (с февраля 1964 г.)

Политические партии и профессиональные союзы. «Союз центра» — блок буржуазных партий. Создан в 1961 г. Лидер — Г. Папандреу. Национальный радикальный союз (ЭРЭ). Создан в 1956 г. Лидер — П. Канеллопулос (с декабря 1963 г.). Партия прогрессистов. Создана в 1955 г. Лидер — С. Маркезинис. Единая демократическая левая партия (ЭДА). Создана в 1951 г. Председатель исполкома ЭДА — И. Пасалидис. Коммунистическая партия Греции. Создана в 1918 г. С 1947 г. — на нелегальном положении. Председатель ЦК — А. Грозос, первый секретарь ЦК — К. Колияннис. Большинство отраслевых профсоюзов объединено во Всеобщую конфедерацию труда Греции (ГСЕЕ). Более 300 тыс. членов. Генеральный секретарь — Ф. Макрис.

Экономика. Национальный доход в 1963 г., по предварительным данным, возрос на 9%. В стране по-прежнему свирепствовала безработица (200 тыс. полностью и ок. 1 млн. частично безработных). Выросли доходы от туризма (750 тыс. иностранных туристов в 1963 г.).

Сельское хозяйство. Продукция с.-х-ва в 1963 г. увеличилась на 9% (оценка).

Сбор важнейших сельскохозяйственных культур (тыс. *т*)

Культура	1961 г.	1962 г.	1963 г.*
Пшеница	1594	1769	1387
Ячмень	235	252	243
Овес	152	155	136
Кукуруза	270	281	302
Рис	85	76	78
Картофель	466	483	588
Табак	74	92	115
Хлопок-волокно	76	98	110
Цитрусовые	315	329	300
Виноград	1114	1314	1143
Виноградное вино (млн. *л*)	3,4	3,6	3,0
Изюм	114	167	. . .
В т. ч. коринка	89	104	82
Оливки	997	286	974
Оливковое масло	220	78	223

* Предварительные данные.

Поголовье скота на конец 1963 г. составило (в млн. гол.): крупный рогатый скот — 1,2, овцы — 9,5, козы — 5,1, свиньи — 0,66; птица — 15,0. Было произведено (тыс. *т*): мяса — 134 (1962 г.), коров. молока — 426, сыра — 77, сливочного масла — 11 (1961 г.). В с.-х-ве насчитывалось 25 тыс. тракторов (1963 г.). Под виноградниками занято 220 тыс. *га* (1961 г.). Улов рыбы — 95 тыс. *т* (1960 г.).

Промышленность. В 1963 г. промышленное производство выросло на 4% (оценка).

Производство некоторых видов промышленной продукции

Вид продукции	Единица измерения	1961 г.	1962 г.	1963 г.*
Уголь (лигнит)	млн. *т*	2,5	2,6	3,5
Железная руда	тыс. *т*	300	300	. . .
Бокситы	»	900	1300	. . .
Пириты (железистые)	»	170	200	. . .
Магнезит	»	190	200	. . .
Электроэнергия	млн. *квт-ч*	2469	2729	3113
Цемент	млн. *т*	1,8	1,8	2,28

* Предварительные данные.

В 1963 г. пущена первая домна на металлургическом заводе, строившемся близ Афин (проектная мощность завода — 500 тыс. *т* чугуна в год). Строились алюминиевый завод на побережье бухты Андикира в Коринфском заливе (мощность — 200 тыс. *т* глинозема и 62,5 тыс. *т* первичного алюминия в год), нефтеперерабатывающий завод в Салониках (2,5 млн. *т* нефти в год), свинцово-цинковый завод (мощность — по 15 тыс. *т* в год свинца и цинка). Построен крупный завод по производству фруктовых соков (близ г. Коринф).

Транспорт. Ж.-д. сеть — 2,5 тыс. *км*, в т. ч. 1,5 тыс. *км* — государственные железные дороги (1962 г.). В 1962 г. по жел. дорогам перевезено 11,8 млн. пассажиров и 2,7 млн. *т* грузов. На 1 января 1963 г. насчитывалось 108,7 тыс. автомобилей (в т. ч. легковых — 56,9 тыс., грузовиков — 44,3 тыс., автобусов — 7,5 тыс.). Тоннаж торгового флота на 1 августа 1963 г. составил 7,2 млн. бр. рег. *т*.

Внешняя торговля. Внешнеторговый оборот в 1963 г. (в млрд. драхм): импорт — 24,1 (в 1962 г. — 21,0), экспорт — 8,7 (в 1962 г. — 7,5).

Денежная единица — драхма. По курсу Госбанка СССР на 1 января 1964 г. 100 драхм = 3,02 руб.

Л. Авдеичев.

Важнейшие события. В 1963 г. активная борьба всех оппозиционных и демократических сил против реакционного правительства ЭРЭ, возглавлявшегося Караманлисом, привела к важным переменам в политической жизни страны. В забастовках (строителей, железнодорожников, металлургов, грузчиков, ремесленников, служащих банков, учителей, врачей, юристов и др.) участвовал в 1963 г. почти миллион человек, что явилось рекордным уровнем за последние годы. В начале года в Арте, Ларисе, на Эвбее прошли массовые выступления крестьян, недовольных экономической политикой правительства Караманлиса. Массовые митинги в защиту мира, против участия Греции в т. н. многосторонних ядерных силах НАТО, за создание на Балканах и в Средиземноморье безъядерных зон, состоялись весной в Афинах, Пирее, Салониках и др. городах. 22 мая фашиствующие элементы при покровительстве полиции напали на митинг сторонников мира в Салониках и смертельно ранили заместителя председателя Всегреческого комитета за международную разрядку и мир, депутата парламента Г. Ламбракиса. Это преступление и другие события привели в конечном счете к острому политическому кризису. 11 июня правительство Караманлиса было вынуждено подать в отставку. 17 июня было сформировано т. н. служебное правительство из сторонников партии ЭРЭ во главе с Пипинелисом — бывшим министром торговли в правительстве Караманлиса. Оно продолжало проводить реакционную внутреннюю и внешнюю политику. Все оппозиционные и демократические силы решительно выступили против этого правительства, за проведение справедливых выборов. 27 сентября правительство Пипинелиса ушло в отставку.

В стране развернулась напряженная предвыборная борьба. С широкой конкретной программой выступила ЭДА: она требовала восстановить в Греции демократию и конституционную законность, объявить общую амнистию политзаключенным, проводить независимую и миролюбивую внешнюю политику, осуществить подъем экономики, справедливо оплачивать труд. Необходимость оздоровления политической обстановки в стране провозглашалась в программе «Союза центра». ЭДА добивалась единства всех оппозиционных сил. Однако ее призыв не нашел отклика у «Союза центра», который отклонил предложение ЭДА о сотрудничестве и вел борьбу на «два фронта», против правых и против левых.

Парламентские выборы состоялись 3 ноября. Прогрессивные и демократические силы, собрав почти 60% голосов, нанесли серьезное поражение партии ЭРЭ. 8 ноября было сформировано правительство партии «Союз центра», получившей больше всего мест в парламенте (138 из 300). Премьер-министром стал Г. Папандреу, вице-премьером и министром иностранных дел — С. Венизелос. IV пленум ЭДА (23—28 ноября) отмечал, что «впервые после гражданской войны демократические силы одержали победу над режимом, который был полицейским, неофашистским», однако «борьба за восстановление демократии не закончилась». ЭДА выступила в поддержку нового правительства, стремясь дать ему возможность осуществить все то положительное, что было обещано народу перед выборами. Придя к власти, «Союз центра» провел отдельные реформы прогрессивного характера, в т. ч. реорганизацию системы образования, отмену платы за обучение, отсрочку долгов и снижение процентов по задолженности крестьян аграрному банку. Правительство объявило также о частичной амнистии политзаключенных и о других мероприятиях, направленных на оздоровление политической обста-

новки в стране. Реакционные силы всячески затрудняли деятельность кабинета Папандреу. Не захотев использовать поддержку со стороны ЭДА и тем самым опереться в парламенте на реальное демократическое большинство, что позволило бы ему остаться у власти и выполнить свои предвыборные обещания, правительство «Союза центра» 24 декабря ушло в отставку, назначив на 16 февраля 1964 г. новые парламентские выборы.

Внешняя политика. Правительство Караманлиса стремилось взять на себя роль наиболее ревностного и активного защитника планов гонки ядерных вооружений. В феврале — мае 1963 г. Грецию посетил ряд руководящих военных деятелей НАТО и США, в т. ч. специальный представитель президента США Мэрчент, верховный главнокомандующий объединенными вооруженными силами НАТО в Европе генерал Лемницер, председатель комитета начальников штабов США генерал Тейлор и др. Греческие руководители в принципе поддержали идею создания «многосторонних ядерных сил НАТО», согласились участвовать в них, одобрили планы размещения в Средиземном море американских подлодок, вооруженных ракетами «Поларис». На острове Крит с середины года развернулось широкое строительство т. н. ракетного центра НАТО, на сооружение которого выделено 50 млн. долл.; он будет использоваться для подготовки кадров ракетных войск НАТО, в т. ч. войск ФРГ. В течение года на территории Греции и в ее территориальных водах неоднократно проводились маневры с участием 6-го американского флота и войск стран НАТО.

Правительство Папандреу, придерживаясь «верности НАТО и принятым обязательствам», заявляло, однако, о своем намерении добиваться в рамках НАТО «соответствующих прав» для Греции; оно выступило также за улучшение отношений Греции со всеми странами, в т. ч. с СССР. В конце декабря важное значение приобрел вопрос об отношении Греции к событиям, начавшимся на Кипре.

В 1963 г. Грецию посетили министр иностранных дел ПНР А. Рапацкий (январь), президент Франции де Голль и французский министр иностранных дел Кув де Мюрвиль (май), министр иностранных дел Республики Кипр С. Киприану (декабрь). *Н. Михайлов.*

ДАГОМЕЯ

(Республика Дагомея)

Общие сведения. Дагомея — государство в Зап. Африке. Площадь — 112 тыс. *км*^{2}. Население (оценка 1963 г.) — 2050 тыс. чел. Гос. язык — французский. Столица — Порто-Ново (58,8 тыс. жит. в 1961 г.).

Государственный строй. Глава государства — президент (с янв. 1964 г. — Суру Миган Апити), избираемый на 5 лет. Высший законодат. орган — Национальное собрание, избираемое на 5 лет.

Политические партии и профсоюзы. Дагомейская партия единства. Созд. в 1960 г. Правящая партия до октября 1963 г. Пред.— бывш. президент Ю. Мага. Всеобщий союз трудящихся Дагомеи. Создан правительством в 1961 г. Ген. секретарь — Паолетти.

Экономика. В экономике господствует французский капитал. Главная с.-х. и экспортная культура — масличная пальма, под которой 500 тыс. *га*. Продукты масличной пальмы, арахис и др. масличные составляют 75% дагомейского экспорта. Вывоз этих товаров в 1962 г. (тыс. *т*): продукты масличной пальмы — 43,1, арахис и продукты из него — 3,7 (в 1961 г. —12,5). Производство др. с.-х. культур (тыс *т*, 1962 г.): маниок — 830, ямс — 600, кукуруза — 170, просо и сорго — 60. Поголовье скота (тыс., 1962 г.): кр. рог. скот —300, овцы и козы — 700, лошади—340, свиньи—250. Среднегодовой улов рыбы — 50 тыс. *т*.

Принятая в 1961 г. четырехлетняя программа развития (1962—65 гг.) предусматривает крупные иностранные капиталовложения. Имеются 4 крупных завода пальмового масла общей годовой производительностью ок. 20 тыс. *т*. В августе 1963 г. началось стр-во завода по переработке продуктов масличной пальмы годовой производительностью 41 тыс. *т*. Завод строится с помощью ФРГ. В 1962 г. значительно сократился экспорт, дефицит составил 3928 млн. афр. фр.

Денежная единица — африканский франк = =0,02 франц. франка.

Важнейшие события и внешняя политика. С начала 1963 г. внутриполитическая обстановка в стране продолжала обостряться. Состоявшийся в конце августа — начале сентября 1 съезд Дагомейской партии единства прошел в атмосфере внутрипартийных разногласий. В сентябре была проведена реорганизация правительства. В октябре произошли вооруженные столкновения населения с полицией в Порто-Ново и Котону. В конце октября была объявлена всеобщая забастовка с требованием отставки правительства. Начальник штаба дагомейской армии полковник К. Согло объявил 28 октября об отставке президента Ю. Мага и роспуске Нац. собрания. К. Согло сформировал временное правительство, в которое был включен Ю. Мага. (В январе 1964 г. проведены всеобщие выборы; избран президент, принята новая конституция, отменяющая режим президентской власти и однопартийную систему).

В 1963 г. Дагомея укрепляла связи с Африкано-Мальгашским союзом. В мае участвовала в конференции глав африканских государств в Аддис-Абебе.

20 марта было подписано советско-дагомейское соглашение о научном и культурном сотрудничестве. В тот же день подписано такое же соглашение с НРБ. 10 июля подписано торговое соглашение с СССР. В августе Дагомея подписала с СФРЮ соглашения о торговле, экономическом, научно-техническом и культурном сотрудничестве. *Л. Никитин.*

ДАНИЯ

(Королевство Дания)

Общие сведения. Дания — государство в Западной Европе, на Ютландском п-ове и о-вах Зеландия, Фюн и др. Площадь — 43 тыс. *км*^{2}. Население (по оценке на 1 июля 1963 г.) — 4682 тыс. чел. Столица—Копенгаген (907 тыс. жит., с пригородами —1342 тыс. жит.). Господствующая религия — лютеранская. Дании принадлежат Гренландия (площадь —2176 тыс. *км*^{2}, население —32 тыс. чел.) и пользующиеся внутренней автономией Фарерские о-ва (площадь — 1,4 тыс. *км*^{2}, население — 36 тыс. чел.).

Государственный строй. Глава государства — король (Фредерик IX, с 1947 г.). Законодательная власть осуществляется королем (формально) и однопалатным парламентом — фолькетингом (179 депутатов, избираемых на 4 года). В фолькетинге, избранном в 1960 г., представлены: социал-демократическая партия — 76

мандатов, Венстре-Либеральная — 38, консервативная — 32, «радикальная Венстре» — 11, «социалистическая народная» — 11, партия независимых — 6, партия немецкого национального меньшинства Юж. Ютландии (Сев. Шлезвига) — 1; по 2 депутата имеют Гренландия и Фарерские о-ва. Премьер-министр — социал-демократ Е. О. Краг, министр иностранных дел — социал-демократ П. Хеккеруп.

Политические партии и профессиональные союзы. Социалдемократическая партия Дании (СДПД). Основана в 1871 г. 265 тыс. членов (1963 г.). Председатель — Е. О. Краг. Венстре-Либеральная партия. Основана в 1870 г. До сентября 1963 г. называлась «Партия Венстре». Выражает интересы гл. обр. крупных и средних землевладельцев. 181 тыс. членов (1963 г.). Председатель — Э. Эрикеен. Консервативная народная партия. Основана в 1915 г. Выражает интересы крупной буржуазии, помещиков и титулованной знати. 118 тыс. членов (1963 г.). Председатель — Э. Фосс. Партия «радикальная Венстре». Основана в 1905 г. Выражает интересы мелкой буржуазии, а также либеральной интеллигенции. 30 тыс. членов (1963 г.). Председатель — Х. Петерсен. Партия независимых. Основана в 1953 г. Крайне правая буржуазная партия. Председатель — Й. Поульсен. Социалистическая народная партия (СНП). Основана в 1959 г. группой ревизионистов, исключенных из КПД. Председатель — А. Ларсен. Партия «Правовой союз». Основана в 1919 г. Объединяет часть мелкой буржуазии, а также интеллигенции. Председатель — Н. Андерсен.

Коммунистическая партия Дании (КПД). Основана в 1919 г. Пред. ЦК — К. Есперсен.

Имеется ок. 100 отраслевых профсоюзов, насчитывающих св. 800 тыс. членов. Крупнейший из них — профсоюз неквалифицированных рабочих (св. 250 тыс. членов). 69 профсоюзов входят во Вседатское объединение профсоюзов. Председатель — Э. Енсен (социал-демократ). Объединение входит в МКСП.

Экономика. Меры, принятые в 1962 г. с целью изыскания средств на дополнительные военные ассигнования и для приспособления датской экономики к условиям «общего рынка», сократили внутреннее потребление в стране и снизили деловую активность.

Промышленность. Валовая промышленная продукция в 1963 г. осталась примерно на уровне 1962 г. Число занятых рабочих упало на 4—5% и составило менее 290 тыс.

Производство некоторых видов промышленной продукции

Вид продукции	Единица измерения	1961 г.	1962 г.	1963 г.
Электроэнергия	млрд. *квт-ч*	4,7	5,5	6,3
Газ	млн. $м^3$	370	287	400
Чугун	тыс. *т*	64	67	71
Сталь	»	320	326	315
Прокат	»	231	263	268
Цемент	»	1572	1629	1512
Суперфосфат	»	625	650	. . .
Суда грузовые и пассажирские (поставки)	тыс. бр. рег. *т*	190	237	289
Маргарин	тыс. *т*	88	87	. . .
Сахар-сырец	»	195	185	ок. 330
Консервы мясные	»	87	90	. . .
Консервы молочные	»	32	35	. . .

Сельское хозяйство. Поголовье скота и птицы на середину июля 1963 г. составило (тыс. голов): лошади — 80, крупный рогатый скот — 3347, в т. ч. дойные коровы — 1408, свиньи — 7353, куры — 25 183.

Производство основных видов продуктов животноводства (тыс. *т*)

Вид продукции	1962 г.	1963 г.	Вид продукции	1962 г.	1963 г.
Молоко	5360	5990	Говядина	272	293,6
Сливочное масло	167	149,2	Свинина, бекон	680	695,1
Сыр	115	121,7	Яйца	113	108,8

Валовой сбор зерновых по сравнению с 1962 г. уменьшился на 5%, однако благодаря хорошему урожаю корнеплодов и трав количество кормовых единиц (1 корм. ед. = 100 *кг* овса) осталось почти на уровне 1962 г.

Посевная площадь и сбор основных сельскохозяйственных культур

Культуры	Площадь (тыс. *га*)		Сбор (тыс. *т*)	
	1962 г.	1963 г.	1962 г.	1963 г.
Пшеница	155	134	644	493
Рожь	173	115	513	322
Ячмень	829	938	3299	3400
Овес	164	186	609	672
Смешанные зерновые	210	195	719	615
Сахарная свекла (для фабрик)	39	69	1440	2618

Тракторный парк составил в конце 1963 г. 145,8 тыс. машин.

Транспорт. Тоннаж торгового флота на 1 декабря 1963 г. — 2,3 млн. бр. рег. *т*.

Внешняя торговля. Общий товарооборот (за 10 месяцев 1963 г.) составил 22 442 млн. крон (экспорт — 10 483 млн. крон, импорт — 11 959 млн. крон). Дефицит торгового баланса сократился до 1772 млн. крон (в 1962 г. — 3402 млн. крон). Доля в экспорте промышленной продукции продолжала по-прежнему возрастать и составила 55%; на с.-х. продукцию пришлось 39%. Таможенная политика ЕЭС усилила трудности сбыта датских с.-х. продуктов, однако их экспорту в 1963 г. способствовал сравнительно низкий урожай в большинстве стран Западной Европы.

Географическое распределение внешней торговли (в %)

Страны	Экспорт		Импорт	
	1962 г.	1963 г.[1]	1962 г.	1963 г.[1]
Страны ЕАСТ	43	45	33	35,8
В т. ч.:				
Великобритания	25	23,3	14	14,7
Швеция	10	10,7	12	12
Норвегия	5	5,7	4	3,7
Страны ЕЭС	28	28,6	38	36,3
В т. ч.:				
ФРГ	19	17,1	22	21,5
Франция	2	3,0	4	3,8
Италия	3	3,2	3	2,7
Нидерланды	3	3,2	6	5,6
Бельгия-Люксембург	1	1,1	3	2,9
США	9	7,2	8	8,9
Социалистические страны	5	5,2	4	4,2

[1] Январь — октябрь.

Денежная единица — датская крона. По курсу Госбанка СССР на 1 января 1964 г. 100 крон = = 13,04 руб.

Важнейшие события. В связи с истечением 1 марта 1963 г. срока действия коллективных договоров профсоюзы потребовали от предпринимателей включить

в новые договоры пункты, которые должны были улучшить положение рабочих и расширить их права. Предприниматели отказались удовлетворить эти требования. Тогда некоторые профсоюзы предупредили, что они начнут забастовки. В ответ ассоциация предпринимателей заявила, что в ведущих отраслях промышленности будет объявлен локаут. В конфликт вмешалось правительство, которое урегулировало его на основе «комплексного решения»: срок действия трудовых соглашений был продлен на 2 года, на этот период были запрещены как забастовки, так и локауты, а заработная плата большинства категорий рабочих заморожена. Это решение, урезывающее права трудящихся, было оформлено парламентом (с согласия верхушки профсоюзов) в виде законов.

В 1963 г. правительство пыталось провести 11 законопроектов, ограничивавших до известной степени спекуляцию землей, предусматривавших меры по охране датской земли от скупки ее иностранцами (главным образом гражданами ФРГ), а также меры, которые не дали бы распоряжаться датской землей «надгосударственным органам» ЕЭС в том случае, если Дания вступит в «общий рынок». Эти прогрессивные законопроекты 30 мая были утверждены парламентом, но буржуазная оппозиция потребовала передать на всенародный референдум 4 законопроекта, которые в определенной степени ограничивали право частных лиц на куплю-продажу земли и предоставляли государству и коммунам преимущественное право на приобретение земли. На референдуме оппозиция, используя частнособственнические настроения, провалила их. Правительство и оппозиция пошли на компромисс, договорившись о разработке новых законопроектов.

Съезд партии «радикальная Венстре» (9—12 мая) под нажимом рядовых членов партии принял резолюцию, в которой было подчеркнуто, что надо не допустить атомного вооружения Дании и ее участия в ядерных силах НАТО. Конференция Партии Венстре (21—23 сентября) приняла новую программу, одобряющую участие Дании в НАТО, и решила переименовать партию в «Венстре-Либеральную». В обстановке глубоких внутренних противоречий прошел 4—6 октября III съезд СНП, принявший т. н. принципиальную программу партии.

КПД выступила в мае с важной инициативой, предложив создать нейтральную безатомную зону, включающую все государства Северной Европы. Делегация КПД посетила весной СССР, ПНР и ГДР, где имела беседы по данному вопросу с руководителями братских партий. Во время встречи в Москве руководителями КПСС была выражена уверенность в том, что если Дания пожелала бы проводить политику нейтралитета и неучастия в военных группировках, то СССР мог бы взять на себя обязательство уважать нейтралитет Дании и принять участие совместно с другими державами в гарантии ее безопасности и территориальной неприкосновенности; естественно, что такого рода обязательства могли бы быть распространены Советским Союзом и на другие государства Северной Европы.

На августовском пленуме ЦК КПД было рассмотрено положение, сложившееся в международном коммунистическом движении. 16—17 августа в Копенгагене состоялось совещание представителей коммунистических партий Дании, Финляндии, Норвегии и Швеции (см. «Развитие связей между коммунистическими и рабочими партиями»).

Внешняя политика. После провала в январе 1963 г. переговоров о вступлении в ЕЭС Англии Дания не решилась вступить в «общий рынок» одна, как это предлагал ей президент Франции де Голль. В феврале премьер-министр Краг подтвердил, что Дания вступит в ЕЭС только вместе с Англией.

Военные круги ФРГ в течение года неоднократно требовали расширить датско-западногерманское военное сотрудничество. Министр обороны ФРГ фон Хассель 14—15 июля посетил Данию. Позднее он потребовал, чтобы сухопутным частям бундесвера разрешили проводить маневры на датской территории. Это вызвало широкие протесты датской общественности. Правительство Дании заявило, что не имеется «никаких конкретных планов относительно изменения существующего сотрудничества в области проведения маневров в рамках НАТО». На майской сессии Совета НАТО П. Хеккеруп сказал, что у Дании нет сил, которые она могла бы передать в распоряжение т. н. многостороннего ядерного флота, однако против создания такого флота он не выступил. Ранее, в апреле, военный министр Дании Грам заявил, что его страна не согласится на размещение ядерных подводных лодок НАТО, оснащенных ракетами «Поларис», в районе Балтийского моря.

Датское правительство обсудило выдвинутое 28 мая 1963 г. президентом Финляндии У. К. Кекконеном предложение провозгласить север Европы безатомной зоной, однако от четкого определения своей позиции в этом вопросе уклонилось.

С официальными визитами в Дании побывали вице-президент США Джонсон (он подписал соглашение о датско-американском сотрудничестве в запуске спутников связи), премьер-министр Франции Помпиду, министр иностранных дел ФРГ Шредер и министр сельского хозяйства ФРГ Шварц, министр иностранных дел Австрии Крейский, министр иностранных дел Мексики Тельо, президент Туниса Бургиба, президент Танганьики Ньерере, премьер-министр Малайи Рахман, министр иностранных дел Японии Охира. Были подписаны соглашения о предоставлении Данией технической помощи Тунису и займа (в 15 млн. крон) Индии — для закупок датского промышленного оборудования. Государственные деятели Дании посетили многие страны Западной Европы, а также ряд стран Азии и Африки.

Успешно развивались советско-датские отношения. 6—10 марта министр иностранных дел СССР А. А. Громыко по приглашению датского правительства совершил официальный визит в Данию. 29 мая правительство Дании возобновило сделанное ранее Н. С. Хрущеву приглашение посетить Данию с ответным официальным визитом. Глава Советского правительства ответил, что он с благодарностью воспользуется возможностью посетить Данию. П. Хеккеруп, находившийся в СССР 11—23 ноября, сообщил, что датское правительство было бы радо, если бы визит состоялся в июне 1964 г. Н. С. Хрущев поблагодарил за любезное приглашение. Между СССР и Данией в ноябре было подписано первое шестилетнее торговое соглашение (на 1964—69 гг.). СССР посетил также целый ряд других датских официальных лиц и делегаций, а в Данию приезжали советские делегации и официальные лица.

Заметно оживились в 1963 г. связи Дании и с другими социалистическими странами. Так, была достигнута договоренность о взаимном преобразовании миссий Дании и ЧССР в посольства. Датские государственные деятели нанесли визиты в НРБ, ВНР, РНР, ПНР и ЧССР, а Данию посетили государственные деятели из этих стран. Дания подписала долгосрочные торговые соглашения с РНР и ВНР, торговые протоколы — с НРБ, ГДР, ЧССР и СФРЮ. *А. Березко.*

ДОМИНИКАНСКАЯ РЕСПУБЛИКА

Общие сведения. Доминиканская Республика — государство в Центр. Америке, расположенное в вост. части о-ва Гаити (Большие Антильские о-ва). Площадь — 48,7 тыс. *км*². Население (по оценке 1963 г.) — 3334 тыс. чел., в т. ч. 68% — мулаты, 11,5% — негры, 20% — белые. Столица — Санто Доминго (367 тыс. жит. в 1961 г.). Гос. язык — испанский.

Государственный строй. Глава государства и правительства — президент, избираемый на 4 года (с февраля по сентябрь 1963 г. — Х. Бош). С сентября 1963 г. после военного переворота управление страной осуществляет хунта из 3 человек; председатель — Д. Рид Кабраль (с декабря 1963 г.). Конгресс, состоящий из сената и палаты депутатов, распущен в сентябре 1963 г.

Политические партии и профессиональные союзы. Правящей партией до сентября 1963 г. являлась Доминиканская революционная партия. Лидеры — Х. Бош, А. Миолан. Национальный гражданский союз. Буржуазная партия, связанная с монополиями США. Лидер — В. Фиальо. Прогрессивные партии и организации запрещены после переворота в сентябре 1963 г. Доминиканская Народно-социалистическая партия. Осн. в 1942 г. на базе коммунистических групп. Запрещена, действует гл. образом в эмиграции. Доминиканская конфедерация труда находится под контролем правительства.

Экономика. В 1962 г. инвестиции США превысили 150 млн. долл., из к-рых 108 млн. долл. приходится на прямые частные капиталовложения. Св. ½ трудоспособного населения являются безработными. Ведущая товарная культура — сахарный тростник; сбор в 1962 г. — 1250 тыс. *т*; в 1962 г. произведено 781 тыс. *т* сахара сырца. Сбор др. культур в 1962 г. (тыс. *т*): какао-бобы — 34,3; кофе — 35,4; рис — 120; табак — 20. Поголовье (по переписи 1961 г., тыс.): крупный рогатый скот — 1002, свиньи — 1171, лошади — 252. Американские и канадские компании ведут разработку бокситов (в 1962 г. — 1080 тыс. *т*), а также разведку нефти, никеля, меди и др. минералов. В 1962 г. экспортировано 124 тыс. *т* железной руды. В 1962 г. экспорт — 173 млн. долл., в т. ч. сахар — 56%, кофе — 12%; импорт — 127 млн. долл. Денежная единица — песо = 1 долл. США.

В. Р.

Важнейшие события и внешняя политика. В феврале 1963 г. вступил в должность новый президент страны Х. Бош, избранный на этот пост в декабре 1962 г. В январе он посетил США и встретился с Дж. Кеннеди и Д. Раском. США обещали превратить Доминиканскую Республику в «витрину демократии». Правительство Боша поощряло деятельность амер. монополий. Ключевые посты в армии и полиции сохранили трухильистские элементы. Правительство закрыло в феврале автономный университет в Санто-Доминго, когда студенты потребовали удаления профессоров — сторонников Трухильо. Рост народного недовольства проявился в усилении забастовочного движения. Происходили народные демонстрации и митинги с требованием чистки гос. аппарата от трухильистских элементов, проведения аграрной реформы и борьбы с безработицей.

Реакционная военщина перед лицом роста народного движения в стране сочла, что Бош не в состоянии контролировать положение в стране. В сентябре был произведен при поддержке партий Национальный гражданский союз и др. военный переворот, Бош выслан из страны. К власти пришла хунта из 3 человек под председательством Э. де лос Сантоса, Национальный конгресс был распущен, конституция отменена, введено чрезвычайное положение, объявлено о запрещении Народно-социалистической и др. левых партий, произведены массовые аресты прогрессивных деятелей. Военные корабли США с отрядами морской пехоты на борту курсировали у побережья Доминиканской Республики. США, пытаясь скрыть свою причастность к перевороту, прервали дипл. отношения с Доминиканской Республикой, но в декабре, после заявления хунты о том, что в 1965 г. будут проведены президентские выборы, восстановили их. Внутренняя обстановка в стране накалялась. В сентябре и октябре в Санто-Доминго происходили выступления студентов и демонстрации женщин, подавленные полицией. В горных районах развернулось партизанское движение. В декабре подал в отставку председатель хунты Э. де лос Сантос. Его заменил Д. Рид Кабраль.

М. В.

ЗАМБИЯ

Замбия — исконное историческое название Северной Родезии, которое восстанавливается после провозглашения независимости страны в декабре 1964 г. Замбия в конце 19 в. была переименована английскими властями в Северную Родезию в честь колонизатора Сесиля Родса. См. Родезия Северная.

ЗАНЗИБАР

Общие сведения. Занзибар — с 10 декабря 1963 г. независимое государство в Вост. Африке, расположенное гл. обр. на о-вах Занзибар и Пемба (до того — протекторат Великобритании). В январе 1964 г. провозглашен республикой. 25 апреля 1964 г. Занзибар и Танганьика объединились. Площадь — 2657 *км*². Население по оценке 1962 г. — 320 тыс. чел., в т. ч. африканцев — св. 230 тыс. чел., арабов — ок. 50 тыс. чел. Столица — г. Занзибар (ок. 60 тыс. жит.). Официальный язык — суахили.

Государственный строй. Главой государства с января по апрель 1964 г. был президент А. Каруме. С 25 апреля 1964 г. Занзибар и Танганьика объединились в государство, президентом которого стал Дж. Ниерере (президент Танганьики), первым вице-президентом — А. Каруме, вторым вице-президентом — Р. Кавава (премьер-министр Танганьики).

Политические партии. Афро-ширазский союз («Афро-ширази юнион»). Осн. в 1957 г. Лидер — Абейд Каруме. Партия Уммa (Народная партия). Осн. в июне 1963 г. Лидер — Абдуррахман Мухаммед Бабу, бывш. генеральный секретарь НПЗ. До середины января 1964 г. действовали: Национал-истическая партия Занзибара

(НПЗ), осн. в 1955 г., лидер — Али Мухсин, и Народная партия Занзибара и Пембы, осн. в 1960 г., выступала в союзе с НПЗ, лидер — Мухаммед Шамт Хамади.

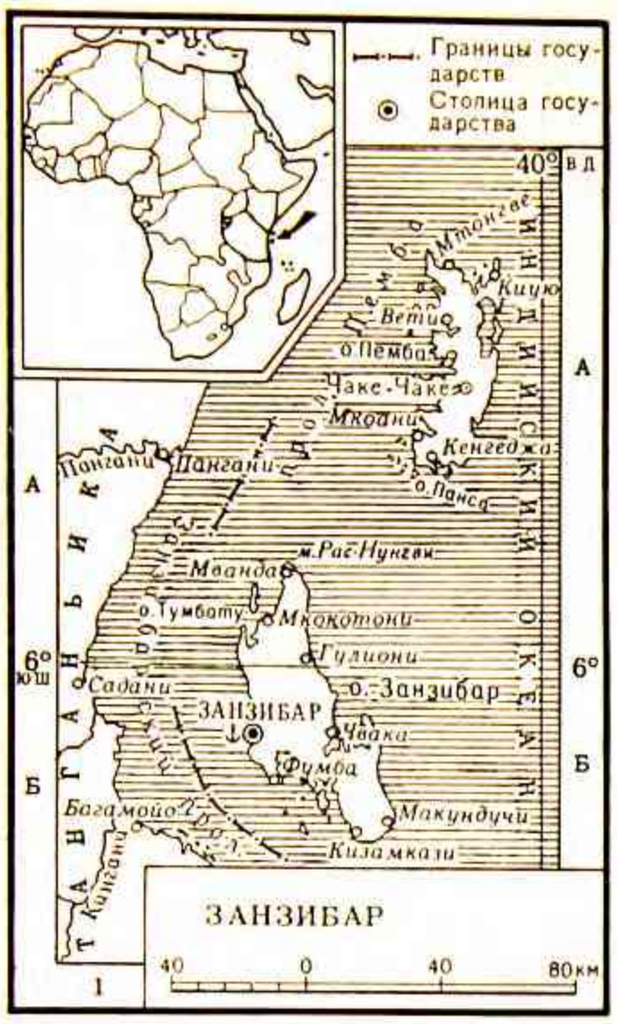

Острова Зеленого Мыса — архипелаг в Атлантическом океане у побережья Зап. Африки. Владение («заморская провинция») Португалии. Площадь — 4,0 тыс. $км^2$. Население (перепись 1960 г.) — 201,5 тыс. чел., в т. ч. ок. 65% мулатов и ок. 32% негров-банту. Европейцев (португальцев) — ок. 6 тыс. чел. Адм. центр — г. Прая на о. Сантьягу (св. 30 тыс. жит.). Управляется губернатором. Африканское население о-вов подвергается жесточайшей эксплуатации. Португальские колонизаторы широко используют систему принудительного труда. С 1942 г. по 1947 г. 30% населения о-вов погибло от голода. Возделываются высокосортное кофе (экспорт в 1960 г.— 42 *т*), клещевина (экспорт касторового масла), сах. тростник, горчица, цитрусовые (апельсины) и продовольственные культуры (маниок, кукуруза, картофель, бананы). Поголовье скота в 1960 г. (тыс.): козы — 15, крупный рогатый скот — 12, свиньи — 9, ослы — 7,5. Развиты соляной промысел и рыболовство (тунец). Важный транзитный пункт на трансатлантической судоходной линии Лисабон — Пернамбуку (Бразилия). Судооборот портов в 1960 г.— 5,3 млн. *т* нетто. Значителен ввоз нефтепродуктов для морской топливной базы в Порту-Гранди на острове Сан-Висенти. На острове Сал расположен аэродром для приема тяжелых самолетов.

В 1956 г. создана Африканская партия независимости Португальской Гвинеи и о-вов Зеленого Мыса. В 1959 г. по инициативе этой партии возникло Движение за освобождение Португальской Гвинеи и о-вов Зеленого Мыса. В 1961 г. образован Единый фронт освобождения.

ЗЕЛЕНОГО МЫСА ОСТРОВА

ИЗРАИЛЬ

(Государство Израиль)

Общие сведения. Израиль — государство на Ближнем Востоке. Контролирует территорию площадью 20,7 тыс. $км^2$ (в границах, определенных решением ООН от 29 ноября 1947 г. о разделе Палестины,— 14 тыс. $км^2$). Население (на 1 января 1962 г.)— 2232,3 тыс. чел., в т. ч. 1984,2 тыс. евреев (большинство — иммигранты), 248,1 тыс. арабов. Гос. язык — иврит (древнееврейский). Гос. религия — иудаизм. Арабы — мусульмане, небольшая часть их — христиане. Арабы подвергаются жестокой расовой дискриминации. Крупнейшие города: Тель-Авив — Яффа (390 тыс. жит.), Хайфа (200 тыс. жит., главный порт), зап. часть Иерусалима (160 тыс. жит., местонахождение большинства правительственных учреждений).

Государственный строй. Глава государства — президент, избираемый парламентом на 5 лет (с апреля 1963 г.— Залман Шазар). Высший законодат. орган — кнессет (однопалатный парламент из 120 чел.), избираемый на 4 года. Премьер-министр — Л. Эшкол (с июня 1963 г.).

Политические партии и профсоюзы. Рабочая партия Израиля (МАПАЙ). Сионистская правосоциалистическая партия. Созд. в 1930 г. 160 тыс. чл. (1961 г.), 42 места в парламенте. Лидер — Д. Бен-Гурион. Объединенная рабочая партия (МАПАМ). Сионистская левосоциалистическая партия. Образ. в 1948 г., 36 тыс. чл. и канд., 9 мест в парламенте. Лидеры — М. Яари и И. Барзилай. Либеральная партия. Партия крупной и средней буржуазии. Образ. в 1961 г. Ок. 80 тыс. чл., 17 мест в парламенте. Лидеры — П. Розен и П. Бернштейн. Херут — правая националистическая партия. Созд. в 1948 г., ок. 52 тыс. чл., 17 мест в парламенте. Лидер — М. Бейгин. Национально-ре-

лигиозная партия («Мизрахи-Ганоэль Гамизрах»). Созд. в 1956 г. Сионистская партия, основанная на принципах «религиозного сионизма». Лидер — М. Шапира. 12 мест в парламенте. Ахдут Гаавода — Поалей Цион. Левосионистская мелкобуржуазная партия. Образ. в 1954 г., 35 тыс. чл. Лидер — И. Табенкин. В парламенте 7 мест. Действуют также партии Агудат Исраэль, Поалей Агудат Исраэль и три арабские партийные группы, находящиеся под влиянием МАПАЙ. В новое коалиционное правительство, сформированное в июне 1963 г., входит 15 министров, в том числе 10 — от МАПАЙ, 3 — от национально-религиозной партии и 2 — от Ахдут Гаавода — Поалей Цион.

Коммунистическая партия Израиля. Осн. в 1948 г. Ок. 3 тыс. чл. Ген. секретарь — С. Микунис. В парламенте 5 мест.

Крупнейшее профобъединение — Всеобщая федерация труда (Гистадрут). Осн. в 1920 г., 725 тыс. чл. Находится под контролем МАПАЙ. Входит в МКСП. Пред.— А. Беккер.

Экономика. В 1963 г. продолжался рост цен в связи с произведенной в 1962 г. девальвацией израильского фунта и гонкой вооружений. Отмена некоторых таможенных пошлин усилила конкуренцию иностранных товаров на внутреннем рынке и отрицательно сказалась на ряде отраслей пром-сти. Полной безработицей в 1963 г. было охвачено 4,5% рабочих, частичной — 17%. Две третьих трудящихся зарабатывает меньше прожиточного минимума. За последние годы доля зарплаты в национальном доходе снизилась с 54% до 43%, в то время как численность трудящихся по отношению к общей численности населения возросла с 63% до 70%. Новые льготы, предоставленные в 1962—63 гг. инвесторам (освобождение от подоходного налога в течение 10 лет вместо прежних 5 и др.), способствуют иностранным капиталовложениям. Получая иностранные кредиты и займы, главным образом от США, Израиль стремится внедриться в экономику многих африканских стран.

Промышленность. В пром-сти занято 23,8% самодеят. населения (1962 г.). В последние годы получили развитие текстильная (в конце 1961 г было 240 тыс. веретен), химическая, электротехническая пром-сть, которым государство оказывает поддержку. Но мощность многих предприятий использовалась в 1963 г. лишь на 70%. В 1961 г. выработано 2546 млн. *квт-ч* электроэнергии; произведено (в тыс. *т*): суперфосфата — 85, серной кислоты — 118, цемента — 826, хлопчатобумажной пряжи — 14, нефтепродуктов — 1507; добыто (в тыс. *т*): нефти — 130, фосфоритов — 235 (в 1961/62 г.), поташа — 150 (в 1961/62 г.), брома—3.

Сельское хозяйство. В с. х-ве (включая лесной и рыболовный промыслы) занято 17% самодеятельного населения. В 1961/62 г. обрабатывалось 411 тыс. *га*, орошалось 140 тыс. *га*. Собрано в 1961 г. (в тыс. *т*): пшеницы — 66, ячменя — 63, сорго — 34, хлопкового семени — 23, картофеля — 85, арахиса — 15, сах. свеклы — 245, табака — 2,3, цитрусовых — 516 (бо́льшая часть цитрусовых экспортируется, в 1962/63 г.— экспорт — 12,5 млн. ящиков). Поголовье скота (в 1961 г., в тыс.): кр. рог. скот — 279, овцы и козы — 340.

Транспорт. Протяженность ж. д.— 681 *км* (1961/62 г.). По ж. д. в 1962/63 г. перевезено 5 млн. пассажиров и 3 млн. *т* грузов. Асфальтированных автодорог (1961/62 г.) — св. 3 тыс. *км*. Тоннаж торгового флота в 1962 г.— 450 тыс. бр.-рег. *т*, в израильских портах переработано в 1961 г. 3,2 млн. *т* грузов. Строится новый порт на Средиземном море — Эшдод.

Внешняя торговля. В 1962 г. стоимость импорта — 603 млн., экспорта — 273 млн. ам. долл. Основные экспортные товары: граненые алмазы (в 1961 г. вывезено на 70 млн. ам. долл.) и цитрусовые (на 41 млн.). На страны Зап. Европы и Сев. Америки в 1962 г. пришлось 78% импорта и 87% экспорта. Израиль ведет переговоры о присоединении к «общему рынку».

Финансы. Бюджет на 1963/64 г.— 2790 млн. изр. ф. Увеличены по сравнению с предыдущим годом военные и другие непроизводительные расходы и сокращены расходы на социально-экономические нужды, в частности на жилищное строительство. Денежная единица — израильский фунт. По курсу Госбанка СССР на январь 1964 г. 100 изр. ф.= 30 руб.

И. Генин.

Важнейшие события. В июне 1963 г. в результате разногласий внутри коалиционного правительства, а также в самой МАПАЙ правительство Бен-Гуриона подало в отставку. Пришедшее ему на смену правительство Л. Эшкола продолжает, однако, придерживаться прежней линии во всех основных вопросах внутренней и внешней политики. В стране поддерживается военный психоз, продолжается наступление на права трудящихся, растет стоимость жизни, арабскому населению, проживающему на территории Израиля, отказывается в гражданских и политических правах.

Недовольство трудящихся реакционной политикой правительства Израиля вылилось в волну протестов и забастовок, в которых приняло участие только в ноябре — декабре более 65 тыс. чел. Чтобы отвлечь трудящихся от экономической борьбы, правые сионистские организации и реакционное духовенство при поддержке правительства прибегли к разжиганию расово-религиозной нетерпимости, спровоцировав ряд налетов и погромов нееврейских школ и монастырей в Иерусалиме и др. городах.

В июле делегация КП Израиля во главе с С. Микуни-сом посетила СССР. В августе состоялся пленум ЦК КПИ, который резко осудил антинародную политику правительства и выступил против режима военного управления в арабских районах страны. Пленум единодушно одобрил решения XX и XXII съездов КПСС, а также Декларации и Заявления Московских совещаний 1957 и 1960 годов и осудил раскольническую деятельность руководства КПК.

Внешняя политика. В мае — июне 1963 г. Израиль посетил министр обороны ФРГ Штраус, было также послано приглашение посетить Израиль Аденауэру. Проводя политику интенсивных военных приготовлений, Израиль заключил в апреле соглашение с США о поставках ракет типа «Хоук», а в октябре вел переговоры о закупке оружия у Франции. В 1963 г. более двух тысяч военнослужащих израильской армии обучалось в Западной Германии. Израиль отклонил предложение СССР о создании безъядерной зоны в бассейне Средиземного моря.

В 1963 г. Израиль продолжал переговоры о присоединении к «общему рынку». В декабре в Тель-Авив прибыл комиссар по внешним связям ЕЭС для «окончательного решения» проблемы взаимоотношений между Израилем и «общим рынком».

В отношениях Израиля с арабскими странами продолжала сохраняться напряженность, приводившая к неоднократным вооруженным инцидентам местного значения, что послужило причиной обсуждения этого вопроса в августе 1963 г. в Совете Безопасности. Израиль отказался выполнить резолюцию 18-й сессии Генеральной Ассамблеи ООН о праве палестинских беженцев на репатриацию или компенсацию за оставленное имущество.

В 1963 г. с помощью субсидий, полученных от стран «общего рынка», Израиль осуществлял политическое и экономическое проникновение в африканские страны под видом предоставления экономической и техни-

ческой помощи. В январе — феврале министр иностранных дел Г. Меир совершила поездку по странам Восточной Африки.

В 1963 г. правительство Израиля продолжало проводить враждебный курс в отношении СССР и стран социалистического лагеря. *А. Лилин.*

ИНДИЯ

(Республика Индия)

Общие сведения. Индия — государство на юге Азии, входит в Содружество, возглавляемое Великобританией. Площадь 3281,1 тыс. км². Население (перепись 1961 г., окончат. данные) — 439 млн. чел. Основные национальности: бенгальцы, маратхи, гуджаратцы, ория, пенджабцы, раджастханцы, хиндустанцы, тамилы, телугу, малаяли, каннара, кашмирцы, ассамцы. Государственные языки: хинди и английский. Столица — Дели (2658 тыс. чел.). В административном отношении Индия разделена на 16 штатов и 7 территорий.

Государственный строй. Глава государства и исполнит. власти — президент, избираемый на 5 лет (с мая 1962 г.— С. Радхакришнан). Высший орган законодат. власти — двухпалатный парламент: Народная палата— не более 509 депутатов, избираемых населением на 5 лет; Совет штатов — не более 250 депутатов; 12 назначаются президентом, остальные избираются представителями штатов на 6 лет; $^1/_3$ депутатов переизбирается каждые 2 года. Парламент нынешнего состава избран на всеобщих выборах в феврале 1962 г., в апреле — мае 1963 г. состоялись дополнительные выборы в ряде округов, кроме того, в палату избраны 3 депутата от Гоа, Дамана и Диу. В Народной палате партия Индийский национальный конгресс (ИНК) имеет 359 мест, Коммунистическая партия Индии (КПИ)—33, «Сватантра парти»— 22, Джан сангх — 17, Народно-социалистическая партия (НСП) — 11, другие партии и независимые — 67. В Совете штатов ИНК имеет 176 мест, КПИ — 13, «Сватантра парти»— 12, Джан сангх — 2, НСП — 12, др. партии и независимые —21. Правительство и Кабинет министров утверждаются президентом и несут коллективную ответственность перед Народной палатой. После смерти Джавахарлала Неру (27 мая 1964 г.) премьер-министром назначен Лал Бахадур Шастри (с 2 июня 1964 г.). Во главе каждого из штатов стоит губернатор, назначаемый президентом. Каждый штат имеет свое законодат. собрание и правительство. Территории управляются центральным правительством.

Политические партии, профессиональные союзы и другие общественные организации. Индийский национальный конгресс (ИНК). Правящая партия. Осн. в 1885 г. Ок. 9,5 млн. чл. (янв. 1964 г.), в т. ч. ок. 183 тыс. активных членов (имеющих право избирать и быть избранными в партийные органы). Лидеры — К. Камарадж (пред. партии с 1963 г.), Л. Б. Шастри, М. Десаи, С. К. Патил, Индира Ганди. Коммунистическая партия Индии (КПИ). Осн. в 1925 г. Ок. 300 тыс. чл. (1959 г.). Руководящие деятели — Ш. А. Данге (председатель), Б. Гупта, Р. Чандра, П. С. Джоши, З. Ахмад, Е. Шарма, Г. Наир. Народно-социалистическая партия (НСП). Возникла в 1952 г. Св. 100 тыс. чл. (янв. 1964 г.). Лидеры — С. М. Джоши (пред. с 1963 г.), П. Бхасин (ген. секретарь с 1963 г.); партия — член Конференции социалистов Азии. Социалистическая партия. Образовалась в 1955 г. Лидеры — Р. М. Лохия, Нолласивам (пред. с 1963 г.), Г. Барбара (ген. секретарь с 1963 г.). «Джан Сангх». Образ в 1951 г. Лидеры партии — Д. П. Гхош (пред.), Упадхайя (ген. секретарь). Независимая партия («Сватантра парти»). Осн. в 1959 г., 336 тыс. чл. Лидеры — Ч. Раджагопалачария, Н. Г. Ранга, М. Р. Масани. Крайне правая националистическая партия, выступает за пересмотр нейтралистской политики правительства Индии.

В Индии имеются 4 крупных профсоюзных объединения. Индийский национальный конгресс профсоюзов. Созд. в 1947 г. Находится под руководством ИНК. Входит в МКСП. Ок. 1,6 млн. чл. (1963 г.). Всеиндийский конгресс профсоюзов. Созд. в 1920 г. Входит в ВФП, ок. 1 млн. чл. (1963 г.). Объединенный конгресс профсоюзов. Созд. в 1949 г. несколькими мелкобуржуазными партиями. 211 тыс. чл. (1962 г.). «Хинд маздур сабха» (Союз индийских рабочих). Созд. в 1948 г. 592 тыс. чл. (1962 г.). Находится под руководством НСП. Входит в МКСП.

Общественные организации: Всеиндийский крестьянский союз («Ол Индиа кисан сабха») — массовая демократическая организация, «Бхарат Севак Самадж» («Общество служения Индии»), Национальная федерация индийских женщин (входит в МДФЖ), Всеиндийская женская конференция (находится под влиянием ИНК), Всеиндийская федерация молодежи (входит в ВФДМ), Всеиндийский конгресс молодежи (находится под руководством ИНК), «Бхарат Ювак Самадж» (молодежная секция организации «Бхарат Севак Самадж»), Всеиндийская студенческая федерация (входит в ВФДМ), Всеиндийский студенческий конгресс (находится под влиянием ИНК), Национальный союз студентов Индии.

Существуют также Всеиндийский совет мира (осн. в 1951 г.), Комитет борьбы за запрещение ядерного оружия, Национальный комитет солидарности стран Азии и Африки, Индийско-советское культурное общество и др.

Экономика. 70% самодеят. населения занято в с. х-ве. Доля с. х-ва в нац. доходе в 1961/62 г.— 46,6%, пром-сти — 19,1% (в т. ч. мелкой и кустарной — 8,0%), торговли, транспорта и связи — 16,8%. В экономике сильны полуфеодальные пережитки, значительные позиции принадлежат иностранному капиталу. Объем иностранных капиталовложений в частном секторе на конец 1960 г.— 6905 млн. руп. Доля Великобритании — 64,6%, на втором месте — США (16,3%); прибыли иностранных компаний в 1960 г.— 410 млн. руп. Расширяется деятельность американского частного капитала, в ноябре 1963 г. в Дели открыто отделение американского банка «Фёрст Нэшнл сити бэнк».

1963 год — третий год третьей пятилетней программы (1961/62—1965/66 гг.). Программа осуществляется с большими трудностями. Развитие с. х-ва за первые два года пятилетия фактически приостановилось, а темпы роста пром. произ-ва замедлились, составив в 1963 г. 5,5% (примерно в 2 раза ниже планируемого уровня)

Сельское хозяйство не удовлетворяет потребности населения в продовольствии и промышленности в ряде важнейших видов сырья. Продовольствие остается крупной статьей импорта (14,1% в 1962/63 г. по стоимости).

Проведение земельных реформ затягивается. Кооперативные общества (в основном кредитные) обслужи-

вают 36% сельского населения. Насчитывается ок. 2 тыс. производственных кооперативов (40 тыс. ч.). На вновь осваиваемых землях создано несколько гос. механизированных ферм, в т. ч. ферма в Суратгархе (штат Раджастхан), образованная на базе подаренного СССР с.-х. оборудования. В 1963 г. пр-во одобрило создание новой гос. фермы в Джетсаре (штат Раджастхан, 12 тыс. *га*), которая на начальной стадии будет отделением Суратгархской фермы.

Земли, пригодные к обработке — 192,7 млн. *га*, под посевами — ок. 150 млн. *га* (1962-63 г.). Орошаемая площадь — 28 млн. *га*. Ок. 90% посевной площади занято продовольственными культурами. Технический уровень с. х-ва крайне низок, имеется лишь 40 тыс. тракторов, годовое потребление минеральных удобрений — 1,6 млн. *т*. На животноводство приходится ок. 18% стоимости с.-х. произ-ва. Поголовье скота (крупнейшее в мире) — 336,5 млн. (1961 г.), в т. ч. (млн.): кр. рог. скот — 175,7; буйволы — 51,1; овцы — 40,3; козы — 60,8; лошади и пони — 1,3.

Посевные площади и сбор важнейших культур

Культуры	Площадь (тыс. *га*)		Сбор (тыс. *т*)	
	1961/62 г.	1962/63 г.	1961/62 г.	1962/63 г.
Рис (очищенный)	33861	32016	34148	34384
Пшеница	13452	13302	11806	11313
Ячмень	3341	2999	3116	2474
Кукуруза	4468	4526	4064	4520
Просяные	35419	35065	15029	16774
Бобовые	23779	22976	11661	11650
Всего	114320	110884	79824	78747
Хлопок-волокно	7572	7880	801	944
Джут-волокно	914	838	1137	974
Масличные	13892	14049	6934	6880
Сахарный тростник	2405	2264	97557	...
Табак	415	423	344	361
Чай	...	...	362	352

Промышленность. Рабочий класс насчитывает ок. 15 млн. чел. (с плантационными рабочими), в т. ч. в фабрично-заводской пром-сти — св. 4,5 млн. чел. Наиболее развиты отрасли легкой пром-сти: хлопчатобумажная (2-е место в капиталистич. мире после США; ок. 900 тыс. рабочих, 200 тыс. станков и 13 млн. веретен), джутовая (243 тыс. рабочих), пищевкусовая (711 тыс. чел.). Закладываются основы современной тяжелой пром-сти.

Производство важнейших видов промышленной продукции

Виды продукции	Единица измерения	1950 г.	1962 г.	1963 г.
Электроэнергия	млрд. *квт-ч*	5,1	21,3	24,0
Нефть	тыс. *т*	...	930	...
Уголь	млн. *т*	32,5	59,9	66,9
Железная руда	»	3,7*	12,8	14,8
Марганцевая руда	»	1,3*	1,2	1,1
Сталь (в слитках)	»	1,5	4,9	6,0
Алюминий	тыс. *т*	3,7	31,7	53,5
Станки металлорежущие	млн. руп.	2,7	102,9	169,6
Электромоторы	тыс. л. с.	142,8*	963,6	1117,4
Трансформаторы	тыс. *ква*	172	431,2	...
Вагоны товарные	тыс. шт.	...	13,6	...
Автомобили	»	14,6	57,3	52,2
Цемент	млн. *т*	2,7	8,4	9,4
Серная кислота	тыс. *т*	104,1	443,0	568
Кальцинированная сода	»	44,5	215,9	269
Каустическая сода	»	11,0	124,1	152,3
Сульфат аммония	»	48,1	404,4	443
Суперфосфат	»	53,3	402,7	...
Бумага и картон	»	110,7	380,0	463
Хлопчатобумажные ткани	млн. *м*	3351	4564	4420
Джутовые изделия	тыс. *т*	848,6	1181	1036
Сахар	млн. *т*	1,0	2,6	2,3
Масло растительное	тыс. *т*	174,4	368,4	383,5

* 1951 г. Оценка.

В 1963 г. металлургический завод в Бхилаи, построенный с помощью СССР, как и в 1962 г., перекрыл годовое задание. Успешно продолжались работы по расширению его мощностей до 2,5 млн. *т* стали в год. К марту 1963 г. достигли проектной мощности два других гос. металлургических завода — в Дургапуре и Роуркеле, сооруженные при содействии английских и западногерманских фирм. В 1963 г. после провала переговоров с США, которые обещали предоставить помощь для стр-ва четвертого металлургического завода в Бокаро лишь при условии, если Индия откажется от сооружения его в гос. секторе, индийское пр-во решило обратиться к правительству СССР с просьбой о помощи. В 1963 г. принят ряд мер, направленных на дальнейшее усиление государственного контроля над нефтяной пром-стью и ограничение деятельности иностранных монополий (английских и американских). Государственной компанией «Ойл Индиа лимитед» обнаружены новые запасы нефти в районе Сананда (штат Гуджарат). В 1963 г. продолжалось строительство с помощью СССР гос. нефтеперерабатывающих заводов мощностью по 3 млн. *т* в Барауни (штат Бихар) и в Койяле (штат Гуджарат, будут перерабатывать нефть новых месторождений, открытых советскими специалистами). 4 ноября подписан протокол о дальнейшем сотрудничестве между СССР и Индией в развитии нефтяной пром-сти Индии. В апреле 1963 г. заключено соглашение о строительстве четвертого гос. нефтеперерабатывающего завода в г. Кочин (штат Керала) между пр-вом Индии и компаниями «Филлипс петролеум» (США) и «Дункан бразерс» (Калькутта). 51% акций будет принадлежать правительству Индии. В 1963 г. был пущен ряд машиностроительных предприятий. 15 ноября открыт завод тяжелого машиностроения в Ранчи, 16 ноября — завод горношахтного оборудования, сооружаемые с помощью СССР.

Мощность электростанций — 6,7 млн. *квт* (на март 1963 г.). Две трети — мощности ТЭС, одна треть — мощности ГЭС. Электрифицировано 32 тыс. населенных пунктов (из 565 тыс.). Строится первая атомная электростанция в г. Тарапур (штат Махараштра). В 1963 г. были сданы в эксплуатацию 4 генератора ТЭС Нейвели (штат Мадрас), строящейся с помощью СССР. При содействии СССР сооружается ряд других электростанций (в Патрату, Обра и т. д.).

Транспорт. Длина ж. д. — 56,5 тыс. *км*, 55,8 тыс. *км* принадлежат государству. На долю ж. д. приходится 80% грузовых и 70% пассажирских перевозок. Электрифицированных ж. д. — 1,4 тыс. *км*. На ж. д. занято 1,2 млн. чел. В 1962/63 г. перевезено 175 млн. *т* грузов и 1,7 млрд. пассажиров. Автодорог — 630 тыс. *км*, в т. ч. с твердым покрытием — 240 тыс. *км* (включая 24 тыс. *км* шоссейных). Автодорожным транспортом перевозится ок. 12 млн. *т* грузов. Тоннаж морского флота — 1059 тыс. бр. рег. *т*. Доля индийских судов во внешнеторговых перевозках — ок. 10%. Крупнейшие порты — Бомбей, Калькутта, Мадрас, Кочин, Висакхапатнам, их общий грузооборот — 36 млн. *т*. Гражданской авиацией в 1962/63 г. на внутренних линиях перевезено 33,4 тыс. *т* грузов и 845 тыс. пассажиров, на международных линиях — 5,2 тыс. *т* грузов и 166 тыс. пассажиров. Имеются три аэродрома международного класса — Палам (Дели), Дум-Дум (Калькутта), Санта-Круз (Бомбей).

Внешняя торговля. В 1962/63 г. (в млн. рупий) импорт составил 10 771, экспорт — 6864. Основные статьи

импорта (1962/63 г.): машины и оборудование —34,6%; черные металлы — 8,0%; нефть и нефтепродукты — 8,1%; продовольствие — 14,1%; экспорта: джутовые изделия — 22,5%; чай — 18,8%; х.-б. ткани — 6,8%; кожи — 3,3%; табак — 2,6%; специи — 2,0%; корма — 4,9%; железная руда — 2,9%.

Географическое направление внешней торговли (в % к итогу)

Страны	Импорт		Экспорт	
	1961/62 г.	1962/63 г.	1961/62 г.	1962/63 г.
Великобритания	18,7	16,6	24,3	23,7
США	22,4	29,3	17,6	17,0
ФРГ	11,3	9,0	3,0	2,2
Япония	5,1	5,8	6,1	5,0
Ирак	4,5	4,3	0,6	0,9
Италия	2,2	2,0	1,4	1,4
Франция	1,5	1,2	1,2	1,2
Канада	1,5	1,4	2,6	3,3
Бирма	1,0	0,8	0,8	0,7
СССР	3,4*	5,1*	4,8	5,6

* Без комплектных поставок.

В июне 1963 г. заключено новое долгосрочное торговое соглашение между СССР и Индией на 1964/68 г., которое предусматривает значительное расширение товарооборота (он будет составлять в год в среднем 400 млн. руб.). Подписаны также долгосрочные торговые соглашения с ЧССР, ВНР и рядом др. стран.

Финансы. Денежная единица — индийская рупия. По курсу Госбанка СССР на 1 января 1964 г. 100 рупий = 18 руб. 97 коп. Доходы по бюджету центрального правительства (включая бюджет капиталовложений) в 1962/63 г. (пересмотренная смета) — 27 732 млн. руп., расходы — 27 815 млн. руп. Гос. долг (на 31 марта 1963 г.) — 77,1 млрд. руп. (на 31 марта 1962 г.— 69,5 млрд. руп.). На 1963/64 год по линии «Клуба помощи Индии» было санкционировано займов на 1052 млн. долл., в т. ч. от США — 435 млн. долл., МБРР и Международного агентства развития — 245 млн. долл., от ФРГ — 99,5 млн. долл., от Англии— 84 млн. долл. и т. д. *Л. Владимирский.*

Важнейшие события. В 1963 г. внутренняя обстановка в Индии в связи с индийско-китайским пограничным конфликтом была напряженной; оставался в действии закон о чрезвычайном положении и об обороне Индии. Важнейшим проявлением внутриполитической напряженности являлось усиление борьбы реакционных сил в стране против политического и экономического курса правительства Неру.

В июне в г. Лакхнау состоялась конференция «За единство социалистов». Участники конференции ставили своей первоочередной задачей создание объединенного блока реакционных партий (НСП, Соц. партии, «Джан Сангх»). В июне в г. Бхопал состоялась VI национальная конференция НСП. В резолюциях содержалось требование замены кабинета Неру и «решительной войны с коммунизмом». В августе Дж. Неру от имени правительства сделал заявление о том, что Индия не разрешит США ретранслировать со своей территории передачи американской радиостанции «Голос Америки». В июле — августе индийская реакция усилила кампанию против Неру и его правительства, требуя ухода Неру и его сторонников из правительства, отказа от традиционной нейтралистской политики, тесного военно-политического союза с западными державами, предоставления неограниченных прав индийским монополиям. В августе правые добились ухода из кабинета одного из наиболее активных сторонников Неру министра топлива К. Д. Малавия. Впервые в истории Индии после достижения независимости 19 августа правые партии («Сватантра», «Джан сангх», «Хинду махасабха») и социалисты, объединившись, внесли в парламент вотум недоверия правительству Неру. Однако 22 августа Народная палата парламента большинством в 364 голоса выразила доверие правительству Неру. 3 октября политика пр-ва Неру была одобрена и в Совете штатов. До дебатов в парламенте, 10 августа, на заседании рабочего комитета ИНК Неру предложил свою отставку с поста премьер-министра с тем, чтобы заняться всецело партийной работой. Комитет вынес решение о том, что Неру должен оставаться одновременно на посту главы правительства и лидера партии. Одновременно комитет одобрил план укрепления партии, предложенный главным министром штата Мадрас К. Камараджем. План предусматривает уход министров центрального правительства и правительств штатов со своих постов и переход их на партийную работу. В соответствии с «планом Камараджа» в августе все министры центрального правительства и главные министры штатов подали в отставку и обратились с просьбой перевести их на партийную работу. 24 августа Неру принял отставку 6 министров центрального правительства, в т. ч. ставленников монополистического капитала, министра финансов М. Десаи, министра продовольствия и с. х-ва С. К. Патила, а также 6 главных министров штатов. В состав правительства были введены Т. Т. Кришнамачари (мин. финансов) и Г. Нанда (мин. внутренних дел).

В апреле парламент одобрил законопроект, согласно которому английский язык будет использоваться наравне с хинди в качестве офиц. языка после 1965 г.

В августе в Бомбее состоялась всеобщая забастовка трудящихся, требовавших повышения заработной платы и улучшения условий труда и жизни. В забастовке приняло участие ок. 1 млн. трудящихся, полицией арестовано ок. 900 чел.

1 декабря президент Радхакришнан официально провозгласил Нагалэнд 16-м штатом Индии и привел к присяге правительство штата с главой исполнительного совета А. О. Шилу.

В декабре в г. Джайпур состоялась 4-я конференция Национального комитета солидарности стран Азии и Африки. Конференция осудила планы США распространить зону действия 7-го флота на район Индийского океана, одобрила Московский договор о частичном запрещении испытаний ядерного оружия и пр. Конференция осудила попытки внутренней и внешней реакции столкнуть Индию с пути неприсоединения и выступила за мирное урегулирование индийско-китайского пограничного конфликта на основе предложений шести нейтральных стран, выработанных в Коломбо. Председателем Национального комитета солидарности стран Азии и Африки избран Тара Чанд. 21 декабря Дж. Неру заявил, что правительство Индии не было поставлено в известность об американских планах в отношении распространения действий 7-го флота США на район Индийского океана. Неру категорически высказался против какого бы то ни было участия иностранных войск в обороне страны.

В декабре в столице штата Кашмир г. Сринагаре состоялись массовые демонстрации мусульман в связи с исчезновением 26 декабря хранившейся в храме священной реликвии — «волоса пророка Мухаммеда». По заявлениям руководящих деятелей Индии это была провокация со стороны тех сил, которые стремятся вызвать столкновения между мусульманами и индусами, усилить внутриполитическую напряженность в стране и в такой обстановке привести к власти реакцию. Волос был найден и вновь водворен в храм.

В декабре на выборах в Гоа, Дамане и Диу, бывш. португальских колониях, победу одержала местная буржуазно-помещичья партия «Махараштвади Гоман-

так», представители которой и вошли в состав первого правительства Гоа. Премьер-министр — Д. Вандодкар.

В феврале состоялся пленум Национального совета КПИ. В резолюции «О политическом положении» пленум НС выступил за немедленное начало переговоров между Индией и Китаем в целях скорейшего урегулирования пограничного конфликта. Пленум осудил попытки правительства использовать чрезвычайное положение в стране для наступления на трудящихся и на компартию и потребовал освобождения всех арестованных коммунистов. На пленуме была принята резолюция, отвергающая предложения западных держав «Об организации противовоздушной обороны Индии». Резолюция была передана Дж. Неру, который заявил, что правительство Индии никогда не согласится на создание в стране иностранных военных баз.

В течение года многочисленные организации страны выдвигали требования об освобождении арестованных деятелей коммунистического и профсоюзного движения. 12 мая по всей Индии был проведен день борьбы за освобождение политзаключенных.

Пленум Нац. совета КПИ, состоявшийся в июне — июле, решил провести общенациональную кампанию по сбору подписей под «Великой петицией», требовавшей снижения цен, налогов, национализации банков, нефтяной пром-сти и внешней торговли. Пленум снова решительно потребовал отменить чрезвычайное положение и освободить всех арестованных коммунистов. В течение 3 месяцев после пленума КПИ собрала 10,2 млн. подписей под «Великой петицией». 13 сентября, в день вручения петиции парламенту, в Дели состоялась демонстрация трудящихся, в которой приняло участие более 200 тыс. чел. Демонстрация закончилась массовым митингом перед зданием парламента. В конце октября большая группа коммунистов и профсоюзных деятелей была освобождена.

В октябре состоялся третий пленум Нац. совета КПИ, обсудивший, в частности, вопрос о разногласиях в мировом коммунистическом движении. Пленум резко осудил раскольническую деятельность руководства КПК. Пленум решил провести в 1964 г. VII съезд партии.

Внешняя политика. В 1963 г. в связи с серьезным обострением индийско-китайского пограничного конфликта в конце 1962 г. продолжалась усиленная атака на нейтралистский внешнеполитический курс правительства Неру со стороны реакционных кругов западных держав. СССР, др. социалистические и ряд нейтралистских государств продолжали настойчиво искать пути мирного урегулирования индийско-китайского пограничного конфликта и поддерживали те шаги индийского правительства, которые соответствовали традиционному внешнеполитическому курсу страны, основывающемуся на позитивном нейтралитете.

В январе — феврале в Индии находились военные миссии США, Англии, Канады, Австралии. В апреле—мае индийская военная миссия во главе с Т. Т. Кришнамачари посетила США, Англию, Канаду, Австралию и Новую Зеландию. Достигнуто соглашение об осуществлении системы мероприятий по организации противовоздушной обороны Индии и оснащении ряда подразделений индийской армии американским и английским стрелковым вооружением. Индия получила от США, Англии, Канады военно-транспортные самолеты, радарное и радиооборудование, а также вооружение для нескольких стрелковых дивизий. В августе военно-воздушные силы Индии провели совместно с ВВС США и Англии объединенные маневры на севере Индии.

Предложение шести нейтралистских стран по урегулированию индийско-китайского пограничного конфликта, выработанные в Коломбо 10—12 декабря 1962 г., были представлены на обсуждение индийского парламента и в конце января полностью одобрены парламентом. В январе премьер-министр Цейлона г-жа С. Бандаранаике, инициатор конференции в Коломбо в декабре 1962 г., посетила последовательно Пекин и Дели. В Дели она вела переговоры с Дж. Неру, в переговорах приняли участие пред. Исполнительного совета ОАР Али Сабри и мин. юстиции Ганы Офори Атта. 28 января индийское правительство официально уведомило, что оно принимает предложение шести нейтральных стран при условии, что правительство КНР также полностью примет их. Правительство КНР предложило, чтобы обе стороны в принципе приняли предложения стран Коломбо в качестве основы для немедленного проведения непосредственных переговоров с целью стабилизации состояния прекращения огня, выведения вооруженных сил из соприкосновения и мирного разрешения вопроса о границе между Китаем и Индией. Продолжающий оставаться неурегулированным спор Индии и Китая по вопросу о границе оказывал решающее влияние на взаимоотношения между этими странами, которые в 1963 г. продолжали оставаться напряженными. В течение года Индия и КНР обменялись многочисленными и резкими нотами, содержащими взаимные обвинения в нарушении границы и агрессии.

10 апреля — 25 мая китайские пограничные отряды при содействии китайского общества Красного Креста освободили и репатриировали всех взятых в плен индийских военнослужащих в количестве 3211 чел., а также возвратили некоторое количество захваченных военных материалов индийских войск.

В 1963 г. имело место дальнейшее развитие советско-индийского сотрудничества. В июле Неру направил послание Н. С. Хрущеву, в котором выразил огромное удовлетворение по поводу подписания в Москве Договора о запрещении ядерных испытаний в трех сферах. В августе Неру направил письмо Чжоу Эньлаю, в котором призвал КНР подписать Московский договор.

В июне в Москве проходила Индийская национальная выставка. Открыли выставку Н. С. Хрущев и А. И. Микоян; на открытии присутствовала И. Ганди. В июле в Москве находилась военная миссия Индии во главе с министром кабинета Бутхалингамом. Миссия обсуждала вопросы, связанные с осуществлением ранее заключенного соглашения о техническом сотрудничестве между Советским Союзом и Индией. В августе в Москве с официальным визитом находился генеральный секретарь МИД Индии Р. К. Неру, который был принят Н. С. Хрущевым. В ноябре Индию посетили советские космонавты В. Николаева-Терешкова, В. Быковский и А. Николаев.

В 1963 г. отношения Индии с Пакистаном продолжали оставаться напряженными, главным образом в связи со спором из-за Кашмира. В Кашмире вдоль линии прекращения огня неоднократно возникали вооруженные столкновения между индийскими и пакистанскими отрядами. В апреле в Карачи и в мае в Дели состоялись очередные переговоры по урегулированию кашмирского вопроса; переговоры заметных результатов не дали.

26—30 мая в Дели проходило совещание индийских послов, аккредитованных в странах Юго-Восточной Азии и Дальнего Востока. На совещании с изложением основных принципов внешней и внутренней политики Индии выступил Неру. Была вновь подтверждена приверженность Индии политике позитивного нейтралитета.

Президент Индии Радхакришнан находился с официальным визитом в Афганистане, Иране (май), Анг-

лии, США (июнь), Непале (ноябрь), где вел переговоры по важнейшим международным проблемам и по вопросам политического и экономического сотрудничества этих стран с Индией.

Генеральный секретарь МИД Индии Р. К. Неру, помимо Союза ССР, посетил ПНР, ЧССР, СФРЮ (январь), Швейцарию, Францию, ФРГ, Алжир (июль — август).

В 1963 г. Индию посетили: мин. иностранных дел ПНР А. Рапацкий, премьер-министр Ливана Рашид Караме (январь), глава государства Камбоджи Нородом Сианук (январь—февраль), мин. иностранных дел Греции Авероф (февраль), король Лаоса Саванг Ватхана и премьер-министр Суванна Фума (март), государственный секретарь США Д. Раск (апрель), английский министр по делам содружества Сэндис (апрель), председатель исполнительного совета ОАР Али Сабри (апрель), премьер-министр Республики Сомали Абдирашид Али Шермарк (август), король Иордании Хусейн (декабрь) и др. *Л. Хлебников.*

ИНДОНЕЗИЯ

(Республика Индонезия)

Общие сведения. Индонезия — государство в Юго-Вост. Азии, на о-вах Малайского архипелага, включает также Зап. Ириан. Площадь — св. 1904 тыс. *км*². Население — 100 млн. чел. (конец 1962 г.), в т. ч. ок. ²/₃ — на Яве. В стране живет ок. 50 народностей, наиболее

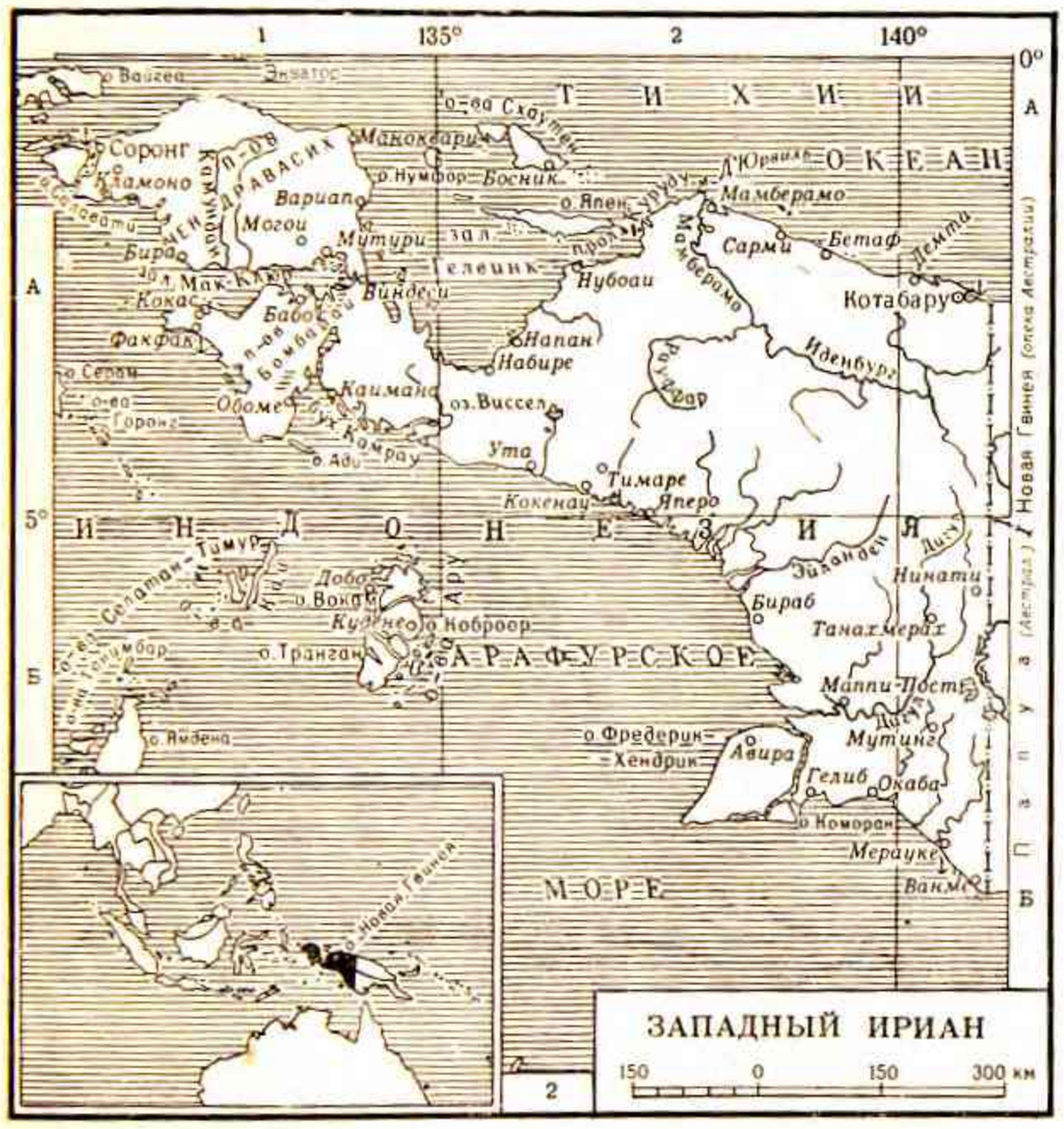

многочисленные — яванцы и сунданцы. Преобладающая религия — ислам. Официальный язык — индонезийский. Столица — Джакарта (ок. 3 млн. жит. в 1962 г.).

Государственный строй. Глава государства — президент (со дня провозглашения республики — Ахмед Сукарно), наделенный широкой законодательной и исполнительной властью. Он одновременно премьер-министр и главнокомандующий вооруженными силами; назначает и смещает министров. Правительство не ответственно перед парламентом. Высший орган государственной власти — Временный Народный консультативный конгресс (ВНКК); в его состав входят все члены парламента, представители от административно-территориальных районов, политических партий и «функциональных групп» населения: вооруженных сил, общественных и религиозных организаций, рабочих, крестьян, женщин, молодежи и т. п.; образован в авг. 1960 г. в составе 609 членов и считается временным, т. к. депутаты не избраны всеобщим голосованием, а назначены президентом; на неопределенное время конгресс лишен своего основного права влиять на содержание конституции. Однопалатный парламент («Совет представителей») создан в июне 1960 г. также не путем всеобщих выборов, а президентским указом; состоит из 283 депутатов, в том числе 153 от «функциональных групп» и 130 от политических партий (44 — от НПИ, 36 — от партии Нахдатул Улама и 30 — от КПИ).

В мае 1963 г. ВНКК принял решение о назначении Сукарно пожизненным президентом Индонезии. В ноябре 1963 г. была произведена реорганизация кабинета министров. Заместителями премьер-министра назначены д-р Субандрио, Иоханнес Леймана и Хайрул Салех.

Политические партии и профсоюзы. В соответствии с президентским декретом 1961 г. официальным признанием правительства пользуются 10 партий.

Национальная партия Индонезии (НПИ). Основана в 1927 г., воссоздана в 1946 г. Состоявшийся 28 августа — 2 сентября 1963 г. X съезд НПИ одобрил курс на сотрудничество всех политических сил страны в борьбе против империализма, за укрепление независимости, разрешение экономических трудностей в духе экономической декларации президента, за внешнюю и внутреннюю политику, основывающуюся на принципах «Панча сила» (вера в бога, гуманизм, национализм, демократия и социальная справедливость), за коалицию на базе «НАСАКОМ» (сотрудничество националистов, исламистов и коммунистов). Генеральный председатель — Али Састроамиджойо, ген. секретарь — Харди. Имеет 1486 тыс. членов. Партия руководит массовыми молодежной, женской и профсоюзными организациями.

Коммунистическая партия Индонезии (КПИ). Основана 23 мая 1920 г. Св. 2 млн. чл. (1962 г.). Руководит организациями: Народная молодежь — «Пемуда ракьят» (св. 1,5 млн. чл.), Движение женщин Индонезии — «Гервани» (св. 1 млн. чл.), ассоциацией деятелей культуры «Лекра». КПИ поддерживают профсоюзное объединение СОБСИ (св. 3 млн. чл.) и организация Крестьянский фронт Индонезии — БТИ (4,5 млн. чл.). Пред. ЦК КПИ — Д. Н. Айдит, первый заместитель — Лукман, второй — Ньото.

Партия Нахдатул Улама (НУ). Образована в 1926 г. (в 1945—52 гг. коллективный член правой партии Машуми, запрещенной в 1961 г.). Объединяет на религиозной основе часть мусульманской интеллигенции и национальной буржуазии. Поддерживает принцип «НАСАКОМ». Руководит молодежной организацией «Ансор» и женской — «Муслиман — НУ». Ок 500 тыс. чл. (1961 г.). Пред.— И. Халид, ген. секретарь — А. Азис.

Партия Индонезии (Партиндо), отколовшееся левое крыло Национальной партии. Поддерживает политику «НАСАКОМ». В 1963 г. выступала против Московского договора. Пред.— Вердойо. Партия мусульманского союза Индо-

незии (ПСИИ). Основывается на религиозных принципах ислама. В августе 1963 г. вышла из коалиции исламистских политич. организаций Мусульманская лига, выступающих против правительственной программы «направляемой демократии». Пред.— Аруджи Картавината. Союз защитников независимости Индонезии (ИППКИ). Возник в 1955 г. как политич. организация, близкая к армейскому руководству. После запрещения правой партии Машуми включил в свои ряды часть ее членов. В течение некоторого времени был расколот на две фракции, возглавлявшиеся одна Сугирманом, другая г-жой Р. А. Хидаят. Конец расколу в 1963 г. положило решение президента признать в качестве официальной партии только фракцию Хидаят. Партия Мурба («Пролетарская») — немногочисленная рабочая партия, действующая нередко с левацких позиций. Пред.— Васита Суварто. Католическая партия — объединяет индонезийцев-католиков. Выступает против сотрудничества с КПИ. Пред. — Ф. Седа. Индонезийская христианская партия (ПАРКИНДО) — объединяет индонезийцев протестантского вероисповедания. Пред. — А. М. Тамбунан. «Движение за исламистское воспитание» (ПЕРТИ) — мусульманская партия, пользующаяся влиянием гл. обр. на Сев. и Зап. Суматре. Поддерживает политику «НАСАКОМ». Пред.—Сирадж-уддин Аббас.

Все официально признанные партии входят в Национальный фронт Индонезии, контролируемую правительством организацию, созданную в 1960 г. под председательством Сукарно. Согласно уставу Фронта, партии обязаны выполнять любой приказ председателя в рамках общих задач. Аналогичный Национальному фронту характер имеет созданный также в 1960 г. под председательством Сукарно Фронт молодежи Индонезии.

В профсоюзах состоит более половины всех рабочих (вкл. плантационных). Крупнейшее профобъединение— Центральная организация профсоюзов Индонезии (СОБСИ), охватывающая св. 50% организованного пролетариата. Осн. в 1946 г., с 1947 г. член ВФП; поддерживает КПИ. В авг. 1963 г. на своей национальной конференции выступила с заявлением, осуждающим Московский договор о частичном запрещении испытаний ядерного оружия. С НПИ связано Демократическое объединение рабочих Индонезии (КБКИ). Под влиянием партии Нахдатул Улама находится Всеиндонезийский союз мусульманских рабочих (САРБУМУСИ). С исламистскими партиями связана также Федерация исламистских профсоюзов Индонезии (ГАСБИИПДО). Партия Мурба имеет влияние в Центральной организации профсоюзов Республики Индонезии (СОБРИ). Есть и др. профобъединения и автономные профсоюзы. В частности, в конце 1962 г. возникла Центральная организация рабочих гос. предприятий (СОКСИ). Борьбу профсоюзов до 1957 г. ограничивал закон о чрезвычайном положении, отмененный с 1 мая 1963 г.

Экономика. В 1963 г. экономическое положение Индонезии оставалось тяжелым. Большие военные расходы предшествовавших лет расстроили финансы страны, истощили золото-валютные запасы, привели к сокращению с.-х. и промышленного производства. Хронический бюджетный дефицит и связанная с ним инфляция вызывают рост цен на предметы первой необходимости. Уменьшение внешнеторговой выручки из-за сокращения экспортного производства и неблагоприятных мировых цен на основные товары индонезийского экспорта побуждает правительство ограничивать импорт, что, в свою очередь, вызывает нехватку в стране сырья, запасных частей для пром-сти и пр. Валютно-финансовые трудности вынудили правительство фактически временно отложить выполнение 8-летнего «Плана всеобщего национального развития» (1961—69 гг.). Повышение тарифов за электроэнергию, газ, транспорт, почтово-телеграфные услуги и т. д., а также отмена гос. контроля над ценами импортных и экспортных товаров вызвали дальнейшее значительное повышение цен на предметы народного потребления. Индекс цен на 19 видов продовольствия, включая рис, на свободном рынке Джакарты (1953 г. = 100) в ноябре 1962 г. равнялся 1652. С января 1961 г. до конца ноября 1962 г. цены на продовольствие в Джакарте поднялись на 420%, а средняя заработная плата увеличилась лишь на 30%.

Сельское хозяйство. Индонезия — мировой производитель каучука, копры, пальмового масла и ряда др. культур. Собственного продовольствия не хватает и ежегодно импортируется в среднем 1 млн. *т* риса (в 1963 г.— 1,3 млн. *т*). Средняя урожайность основной прод. культуры — риса менее 10 *ц/га*.

Производство основных продовольственных культур

Культуры	Площадь (тыс. *га*)		Сбор (тыс. *т*)	
	1961 г.	1962 г.	1961 г.	1962 г.
Рис	6858	7275	12402	13428
Кукуруза	2462	3143	2283	3202
Маниок (кассава)	1478	1407	11190	10976
Батат	366	543	2464	3738
Арахис	361	380	412	388
Соевые бобы	625	629	426	430

В 1962 г. произведено (тыс. *т*, в скобках — производство в 1961 г.): каучука — 650 (668); пальмового масла — 142,2 (145,8); сахара — 600 (650); копры — 910 (876); табака — 82 (79,4); чая — 47 (42); кофе — 162,2 (162,8); какао-бобов — ... (0,9); грубых волокон — 10 (16,8).

Поголовье скота (1961 г., тыс.): кр. рог. скота — 6348, лошадей — 654 (1959 г.), коз — 5366 (1959 г.), овец — 2421, свиней — 2687. Улов рыбы в 1960 г.— 753,7 тыс. *т*.

Осуществление земельной реформы, объявленной правительством в январе 1961 г., все еще находится на начальном этапе.

Промышленность. В пром-сти занято 10% самодеят. населения. Индонезия занимает 2-е место в мире по добыче оловянных концентратов и 7-е по нефтедобыче. Последняя на $^9/_{10}$ осуществляется американскими компаниями «Стэнвак» и «Калтекс» и английской — «Шелл». 28 декабря 1963 г. Сукарно подписал законы, согласно которым этим компаниям разрешается еще 20 лет продолжать добычу и экспорт индонезийской нефти, но на правах подрядчиков и с выплатой правительству 60% своих прибылей. Обрабатывающая пром-сть в 1963 г. из-за нехватки сырья, вспомогательных материалов и запасных частей работала менее чем на половину своей мощности (по некоторым данным — только на 25%), а отдельные предприятия совсем приостановили работу.

В строительстве новых пром. предприятий в 1963 г. отмечалось снижение темпов и появление тенденции к предпочтению иностранных концессионных предприятий с последующим разделом прибылей. На этой основе подписаны контракты с компаниями Филиппин на создание лесопильных предприятий, Японии — на стр-во судоверфи и спичечной ф-ки на Молукках, сахарного з-да на Юж. Суматре, ФРГ — ф-ки пальмового масла и др. В 1963 г. в Индонезии сооружался ряд электро-

Производство важнейших видов промышленной продукции

Виды продукции	Единица измерения	1961 г.	1962 г.
Каменный уголь	тыс. *т*	549,6	471,6
Нефть	» »	21288,0	22788,0
Природный газ	млн. $м^3$	2568,0	2712,0
Оловянные концентраты	тыс. *т*	18,8	17,6
Марганцевая руда	» »	13,3	...
Бокситы	» »	419,8	430,5
Никелевая руда	» »	12,4	12,0
Нефтепродукты	» »	...	...
Цемент	» »	...	...
Бумага	» »	ок. 18	...
Хлопчатобумаж. ткани	млн. *м*	448,0	460,0
Электроэнергия	млрд. *квт-ч*	1,3	...

станций, в т. ч. в Сурабае, Пераке и Семаранге общей мощностью 90 тыс. *квт* — с помощью американских компаний. Вступила в строй прядильная ф-ка на 35 тыс. веретен в Медане. Английскими и японскими компаниями строится еще пять прядильных фабрик на 135 тыс. веретен. Продолжается сооружение с помощью СССР металлургического з-да в Чилегоне (Зап. Ява). Ведется строительство четырех бумажных ф-к и двух химических з-дов.

Транспорт. В 1962 г. суда международных морских линий погрузили в Индонезии ... млн. *т* товаров и разгрузили .... млн. *т* (в 1961 г. соответственно 17,8 и 5,5). В середине 1963 г. тоннаж национального торгового флота составлял 375 тыс. *т* (34 судна, в т. ч. 11 — крупных). Протяженность ж. д.— ок. 6,6 тыс. *км* (в т. ч. 4,7 тыс. *км* на Яве и 1,9 тыс. *км* на Суматре). В 1962 г. по ж. д. перевезено ... млн. *т* грузов и ... млн. пассажиров (в 1961 г. соответственно 6,6 млн. *т* и ... млн. чел.). Автодорог — 79,3 тыс. *км*. В 1963 г. транспорт испытывал большие трудности из-за нехватки зап. частей, бездействовало до $^1/_2$ всего автогрузового парка и торгового флота.

Внешняя торговля. В 1962 г. стоимость экспорта и импорта соответственно 30 676 и 28 133 млн. рупий (в 1961 г.— 35 266 и 35 730). Главные статьи экспорта (%): каучук — 43,8; нефть и нефтепродукты — 31,6; олово и оловянные концентраты — 5,0; табак — 2,3; копра — 2,0; чай — 3,0; пальм. масло — 2,6; кофе — 1,8. Структура импорта (%): потребительские товары — 30; сырье и полуфабрикаты — 37; машины и оборудование — 33.

В 1963 г. торговый баланс (без нефти и нефтепродуктов) оставался дефицитным. Экспорт был затруднен в результате неблагоприятной конъюнктуры мирового рынка для основных индонезийских товаров: каучука, олова, копры, чая, перца и др.; растущего разрыва, под влиянием инфляции, между внутренними и мировыми ценами; транспортных неполадок, прекращения в сентябре торговых связей с Сингапуром и Пенангом, на долю которых приходилось ок. 70% стоимости индонезийск. экспорта. С целью уменьшения дефицита правительство приняло 26 мая новые правила внешнеторгового регулирования, предусматривающие более льготный курс обмена инвалюты для экспортеров и более тяжелый — для импортеров.

Финансы. Денежная единица — индонезийская рупия (= 100 сен). По курсу Госбанка СССР на 1 янв. 1964 г. 100 рупий = 1,97 руб. Дефицит гос. бюджета в 1963 г., по предварительным данным,— 33,6 млрд. рупий (в 1962 г., по уточненным данным,— св. 80 млрд., с учетом расходов по освобождению Зап. Ириана). Курс рупии на свободном рынке в марте 1963 г. достиг 1300 рупий за 1 ам. долл. при официальном курсе — 45 рупий за долл.

В 1962 г. общая внешняя задолженность Индонезии, без военных кредитов,— 1949 млн. долл. Ок. 65% этой суммы предоставили капиталистические государства, в т. ч. США — 42%, остальные 35% — социалистические государства (в т. ч. СССР — ок. 19%). В 1963 г. Индонезии предстояло выплатить 180—200 млн. долл. (с учетом, что СССР и некоторые др. страны согласились на отсрочку платежей).

Важнейшие события. В 1963 г. завершилась длительная борьба Индонезии, поддержанная СССР и рядом других стран, за освобождение Зап. Ириана, над которым 1 января был поднят индонезийский флаг. С 1 мая эта территория окончательно вошла в состав республики. Индонезийский народ приступил к хозяйственному строительству в соответствии с экономической программой «Декон», провозглашенной президентом Сукарно 28 марта. В мае опубликовано президентское постановление о печати, согласно которому «пресса должна поддерживать, разделять и пропагандировать государственную идеологию „ПАНЧА СИЛА“ и принципы государственного политического манифеста, содержащего директивы проведения в жизнь этой идеологии». В марте тяжелые бедствия причинило стране катастрофическое извержение вулкана Агунг на о-ве Бали, где погибло св. 1500 чел. Вопросы преодоления экономических трудностей обсуждались на двух пленумах ЦК КПИ 10—13 февраля и 23—26 декабря. Пленумы также уделили большое внимание борьбе против неоколониализма, партийному строительству и пр. На декабрьском пленуме Д. Айдит заявил, что «самым главным противоречием в настоящее время является противоречие между угнетенными народами и империализмом». В январе делегация КП Индонезии посетила КНР, делегация была принята Мао Цзэ-дуном. В июле делегация ЦК КПИ во главе с Айдитом посетила СССР, в августе она побывала на Кубе.

В июле опубликовано совместное заявление компартий Индонезии и Австралии против создания Малайзии, против СЕАТО и АНЗЮС, за превращение р-на Тихого океана в безатомную зону. 1—7 ноября в Джакарте и др. городах проходила неделя индонезийско-советской дружбы. В ноябре в Джакарте проходила международная «Спартакиада новых нарождающихся сил» (ГАНЕФО). С 22 мая вступил в действие президентский декрет, по которому отдельные отрасли производства и распределения объявлялись особо важными и на предприятиях этих отраслей запрещались забастовки или локауты. В сентябре в ответ на провозглашение Федерации Малайзии индонезийские профсоюзы взяли под свой контроль английские предприятия — нефтеочистительный з-д в Палембанге и ряд ф-к в Джакарте. Президент отдал приказ вернуть эти предприятия владельцам. В декабре в Джакарте состоялись массовые антиимпериалистические демонстрации в связи с намерением США включить Индийский океан в зону действия своего 7-го военно-морского флота.

Внешняя политика Индонезии в 1963 г. по-прежнему была направлена на осуществление принципов мирного сосуществования и ликвидации колониализма во всех его проявлениях. Индонезийское правительство активно выступало против английских планов создания Малайзии. В августе Сукарно участвовал в манильском совещании глав государств Индонезии, Филиппин и Малайи, где отстаивал право народов стран Северного Борнео на свободное волеизъявление. Нарушение Малайей достигнутого соглашения и провозглашение 16 сентября Федерации Малайзия вызвали напряженность в этом районе и побудили Индонезию порвать с ней дипломатические отношения. По этой же причине обострились отношения с Англией, которая объявила о том, что она берет на себя заботы об обороне Малайзии. Английские суда и самолеты неоднократно нарушали границы Индонезии, индонезийские

добровольцы выступали на стороне патриотов Сев. Борнео, ведущих борьбу за национальное освобождение. В связи с разрешением проблемы Зап. Ириана в марте 1963 г. между Индонезией и Голландией было достигнуто соглашение о восстановлении дипломатических отношений, прерванных в августе 1960 г. В июне пр-во Индонезии отменило запрет на голландское судоходство в индонезийских территориальных водах. 23 мая — 27 июня Сукарно побывал с неофиц. визитом в Японии, Австралии, СФРЮ и Италии. 29 мая в Токио он встретился со специальным представителем президента США для обсуждения вопроса о статуте американских нефтяных компаний в Индонезии. В июле Индонезию посетила парламентская делегация Австралии. В январе Индонезия признала Кувейт. В марте мин. иностранных дел Индонезии Субандрио вел переговоры с правительством Филиппин о проблемах Малайзии.

По приглашению Сукарно Индонезию посетили советские космонавты — в январе А. Николаев и в ноябре — В. Николаева-Терешкова, А. Николаев и В. Быковский. В апреле в Джакарте подписан советско-индонезийский протокол о продлении долгосрочного торгового соглашения. В ноябре Индонезию посетила советская правительственная делегация во главе с министром здравоохранения СССР С. В. Курашевым в связи с торжественной церемонией передачи госпиталя, сооруженного СССР, в дар индонезийскому народу. СССР посетили экономическая правительственная делегация Индонезии во главе с министром Сумарио (июнь), делегация индонезийских кооператоров (август), объединенная делегация парламента и ВНКК во главе с А. Састроамиджойо (сентябрь), зам. министра ин. дел г-жа Супени (октябрь), торгово-экономическая делегация (ноябрь). В марте в Индонезии находился министр обороны СССР Р. Я. Малиновский; в Москве побывали главнокомандующий сухопутными войсками Индонезии ген.-майор Ахмед Яни (апрель — май), нач. штаба ВВС вице-маршал авиации Умар Дани (сентябрь) и мин. обороны Индонезии ген. А. Х. Насутион (ноябрь).

В январе в Индонезии находился с официальным визитом президент ЧССР А. Новотный.

В апреле на о-ве Бали состоялись переговоры между Сукарно и пред. КНР Лю Шао-ци. В том же месяце КНР посетила военная делегация Индонезии во главе с А. Яни. В октябре парламентская делегация Индонезии посетила ЧССР. Правительственная делегация побывала в ПНР (сентябрь). В сентябре РНР и Индонезия подписали соглашение о стр-ве с помощью РНР на Яве нефтеперерабатывающего з-да мощностью 1,5 млн. *т*. Индонезия подписала Московский договор о частичном запрещении испытаний ядерного оружия.

Я. Гузеватый.

ИОРДАНИЯ

(Хашимитское Королевство Иордании)

Общие сведения. Иордания — государство на Ближнем Востоке. Площадь — 96,6 тыс. *км*^{2}. Население — 1753 тыс. чел. (1962 г.), из которых ок. 645 тыс. чел. беженцы из Израиля. Гос. язык — арабский. Гос. религия — ислам (суннитского толка). Столица — г. Амман (ок. 245 тыс. жит., 1962 г.).

Государственный строй. Глава государства — король Хусейн ибн Талал (с 1952 г.). Премьер-министр и министр юстиции с июля 1964 г. — Б. Тальхуни. Законодательная власть в стране принадлежит двухпалатному парламенту (король пользуется правом вето), исполнительная власть — правительству во главе с премьер-министром, которое ответственно перед парламентом.

Политические партии. Все политические партии с апреля 1957 г. находятся вне закона. Нелегально действуют: Коммунистическая партия Иордании (осн. в 1951 г.). Ген. секретарь — Фуад Насар. Национальный фронт, объединяющий многие прогрессивные организации страны (создан в 1954 г.). Социалистическая партия арабского возрождения (БААС), крайне националистическая партия, и ряд др. партий.

Экономика. Иордания — слаборазвитая аграрно-скотоводческая страна с пережитками доканиталистических отношений и зарождающимся промышленным производством. В экономике страны сильны позиции иностр. капитала, гл. обр. американского и английского. Разработана 5-летняя программа развития (1962—67 гг.). Общие расходы — 127,3 млн. иорд. дин., из к-рых 59 млн. предполагается покрыть за счет иностранных кредитов.

Сельское хозяйство. Обрабатывается 1083 тыс. *га* (1961 г.), в т. ч. 75,9 тыс. *га* орошается. Сбор основных культур в 1961 г. (в тыс. *т*, в скобках — посевные площади в тыс. *га*): пшеница — 138,2 (273,2); ячмень — 61,7 (95,0); кукуруза — 8,1 (9,5); кунжут — 6,4 (5,2); помидоры — 213,8; огурцы — 163; виноград — 78,4; инжир — 20,9; бананы — 13,8. Поголовье скота (1960 г., тыс.): овцы — 609,0; козы — 513,2; кр. рог. скот — 61,0; ослы — 56,0; верблюды — 21,0.

Промышленность. В 1961 г. произведено: цемента — 223,2 тыс. *т*, сигарет — 956,0 *т*, табака — 46,1 тыс. *т*, мыла — 2,5 тыс. *т*. Добыча фосфатов в 1962 г. — 400 тыс. *т*.

Общая мощность электростанций в 1962 г. — ок. 24,5 тыс. *квт*. В 1960 г. введен в эксплуатацию нефтеперерабатывающий завод в Зерке годовой мощностью 325—380 тыс. *т*.

Внешняя торговля. В 1962 г. (в млн. иорд. динаров) импорт — 45,6; экспорт — 4,9. Основные статьи экспорта: продукты животноводства, овощи, фрукты. Экспорт фосфатов в 1961 г. — 383 тыс. *т*. Главные контрагенты по экспорту: САР, СФРЮ, Кувейт, Ливан, Ирак; по импорту: Англия, США, ФРГ.

Финансы. Денежная единица — иорданский динар, равный по паритету 1 англ. ф. ст., или 2,8 амер. долл. Доходы бюджета 1963/64 г. — 37,6 млн. дин., расходы — 43,5 млн. дин.; предполагаемая иностранная помощь — 20,4 млн. дин. Основная часть средств ассигнуется на военные цели (22,5 млн. дин.).

Важнейшие события и внешняя политика. В 1963 г. внутренняя и внешняя политика иорданского правительства претерпела определенный сдвиг. Еще в декабре 1962 г. король и премьер-министр заявили, что правительство намерено внести на рассмотрение парламента поправку к закону о политических партиях, которая даст возможность восстановить распущенные партии, и поправку к закону о выборах, которая позволит женщинам принимать участие в выборах и быть избранными в парламент. Из-под домашнего ареста был освобожден лидер Национально-социалистической партии, бывший премьер-министр С. Набулси, находившийся под арестом с момента государственного переворота 1957 г. Вскоре после освобождения Набулси был назначен членом сената. Наиболее значительным внешнеполитическим событием явилось подписание 20 августа соглашения об установлении дипломатических отношений между Иорданией и СССР.

В сентябре ЦК КП Иордании, которая действует в подполье и подвергается преследованиям, опубликовал

заявление, в котором резко осуждаются раскольнические действия руководства КПК.

Весной 1963 г. иорданский филиал партии БААС при активной поддержке иракских и сирийских баасистов пытался произвести в Иордании государственный переворот. В Аммане, Иерусалиме и некоторых других городах Иордании состоялись демонстрации, проходившие под лозунгами свержения правительства и осуществления арабского единства в рамках намечавшейся федерации Ирака, Сирии и ОАР. Однако переворот был предотвращен. Широкие народные массы не поддержали баасистских лидеров. В июле проводились выборы в нижнюю палату парламента, распущенную в марте королем в связи с обвинениями ряда депутатов в заговорах. В декабре король Хусейн посетил с официальным визитом Индию, в совместном коммюнике Хусейна и Дж. Неру приветствовался Московский договор и выражалась надежда на дальнейшее уменьшение международной напряженности.

Е. Лебедев.

ИРАК

(Иракская Республика)

Общие сведения. Ирак — государство на Ближнем Востоке. Площадь — 444,4 тыс. *км²*. Население — 7 млн. чел. (перепись 1962 г.), гл. обр. арабы и курды (по различным оценкам от 0,8 до 1,4 млн. чел.). В религиозном отношении преобладают мусульмане-шииты. Гос. язык — арабский. Столица — Багдад (с пригородами ок. 1,1 млн. чел.).

Государственный строй. В результате гос. переворота 18 ноября 1963 г., совершенного армией под руководством президента А. С. Арефа, партия БААС была фактически отстранена от власти. Новый «Национальный совет революционного командования» (НСРК) объявил Арефа президентом, пред. НСРК и главнокомандующим. Новое правительство возглавил ген. Яхья. Законодат. функции принадлежат НСРК. Парламент отсутствует.

Политические партии, профсоюзы и общественные организации. Политические партии и демократические общественные организации официально запрещены или распущены с 1962 г. В мае 1963 г. распущена оппортунистическая группа Дауда ас-Саига, присвоившая себе название Иракской коммунистической партии. Подлинная Коммунистическая партия Ирака находится в глубоком подполье и подвергается жестоким преследованиям. Социалистическая партия арабского возрождения (БААС) — иракская секция межарабской правонационалистической партии БААС. Действует с 1954 г. Законспирирована, численность и состав руководства неизвестны. Ген. секретарь иракского филиала БААС — Хамди Абдель Маджид. В мае 1963 г. создана «Национальная организация народного действия» — пробаасистская молодежная организация. Пред.— Мухаммед Нашат. Всеобщая федерация иракских профсоюзов. Входит в ВФП. После переворота 8 февраля 1963 г. Общество иракско-советской дружбы, Иракский комитет солидарности народов Азии и Африки, Иракский комитет сторонников мира и Всеобщая федерация крестьянских обществ были лишены возможности проводить какую-либо деятельность, часть их руководителей казнена, часть брошена в тюрьмы или вынуждена скрываться в подполье.

Экономика. Приход к власти в феврале 1963 г. реакционного баасистского руководства привел к резкому ухудшению экономического положения страны. Расходы на ведение войны против курдов, содержание фашистской «национальной гвардии», закупка вооружения у империалистических держав вызвали рост дефицита бюджета на 1963/64 г. до 14,6 млн. ирак. дин. против 8,5 млн. ирак. дин. в 1962/63 г. В 1963 г. сооружались лишь 11 объектов вместо 40 запланированных по пятилетней программе. Значительно снизился выпуск продукции действующих предприятий, некоторые из них были закрыты. В с. х-ве сократились посевные площади, часть кооперативов разогнана. Происходил рост кулацких хозяйств. Осуществление закона об аграрной реформе тормозилось, за 1963 г., по предварит. данным, было распределено всего ок. 100 тыс. *га*, причем ок. трети земель попало перекупщикам и кулакам. Баасистские власти поощряли развитие частного сектора и иностранные инвестиции. Баасисты снизили портовые сборы на нефть, экспортируемую иностранными нефтяными компаниями, и заявили, что вопрос об отчуждении неэксплуатируемых площадей концессий, отобранных у нефтяных компаний правительством Касема, будет пересмотрен. В то же время ничего не предпринималось для осуществления закона от сентября 1962 г. о создании иракской национальной нефтяной компании. Иностр. нефтяные компании значительно увеличили добычу нефти, что привело к увеличению концессионных отчислений иракским властям. (За 9 месяцев 1963 г. платежи компаний увеличились по сравнению с этим же периодом 1962 г. на 11 млн. ирак. дин.). Цены на продовольствие, товары широкого потребления и услуги выросли против 1962 г. более чем в 3 раза. Число безработных увеличилось до 300—320 тыс. чел.

В 1963 г. ФРГ предоставила баасистскому режиму Ирака кредит на 150 млн. марок, США — 9 млн. долл., Кувейт (по «рекомендации» Англии) — 30 млн. ф. ст., Швеция — 15 млн. ирак. дин., МБРР и МВФ — 10 млн. ф. ст.

Сельское хозяйство. В 1962 г. обрабатывалось ок. 6,3 млн. *га*, в т. ч. под зерновыми — 2,9 млн. *га*. Орошалось 3,8 млн. *га*. В 1963 г. обрабат. площадь сократилась до 5,2 млн. *га*, в т. ч. под зерновыми — до 2,1 млн. *га*. Сбор основных с.-х. культур в 1962 г. и 1963 г. (предварит. данные, тыс. *т*, в скобках — площадь в тыс. *га*): пшеница — 1086 и 468 (1591 и 890), ячмень — 1125 и 947 (1190 и 1086), рис — 113 и 84 (91 и 82), хлопок-волокно — 4,6 и 5,2 (34 и 38), табак — 8 и 9 (14 и 15), масло-семена (исключая хлопковое) — 12 и 10 (22 и 19), финики — 330 и 312.

Промышленность. Основная отрасль — нефтедобывающая находится в руках англо-франко-американской «Ирак петролеум» и ее дочерних компаний «Мосул петролеум» и «Басра петролеум». В 1963 г. добыча нефти составила 55,5 млн. *т* против 49,2 млн. *т* в 1962 г. Концессионные платежи Ираку ожидались в 1963 г. в сумме 106 млн. ирак. дин. против 95,1 млн. ирак. дин. в 1962 г. Капиталовложения в пром-сть в 1962 г. (млн. ирак. дин.) — 85,1, в т. ч. в гос. сектор — 49,5. По оценке в 1963 г. против 1962 г. капиталовложения снижены на 70%, а пром. производство сократилось на 25%.

Транспорт. Длина ж. д. (1963 г.) — 2026 *км*, автодорог — 14,7 тыс. *км*, автопарк — около 74 тыс. машин.

Внешняя торговля. В 1962 г. (млн. ирак. дин.) импорт — 128,7, экспорт — 19,3. Основные контрагенты — Англия, США, ФРГ, СССР. Уд. вес социалистич. стран (в %) в импорте — 17,2, в экспорте — 17,9.

Финансы. Денежная единица — динар. По курсу Госбанка СССР на 1 января 1964 г. 1 динар=2,52 руб.

В. Мясников.

Важнейшие события. 8 февраля 1963 г. партия БААС при поддержке империалистических кругов США и Англии совершила переворот и установила диктатуру. Премьер-министр Касем был расстрелян. Президентом был провозглашен полковник Ареф, премьер-министром стал ген. А. Х. Бекр. Был создан «Национальный совет революционного командования», получивший всю законодательную и исполнительную власть. Сразу же после переворота БААС обрушилась с жестокими преследованиями на все демократические силы страны. Тысячи коммунистов были расстреляны без суда и следствия. Жертвами террора пали генеральный секретарь КП Ирака Салям Адиль (биографию см. в Ежегоднике БСЭ 1963 г.), многие члены ЦК и активисты партии. В тюрьмы и концлагери было брошено ок. 100 тыс. патриотов.

Руководитель курдского движения Мустафа аль-Барзани приветствовал свержение Касема и заявил о готовности сотрудничать с новым режимом, если курдам будет предоставлена национальная автономия. 10 июня новое иракское правительство начало широкое наступление против курдов, ведших с сент. 1961 г. вооруженную борьбу за свою национальную автономию. Для борьбы с курдами был создан координационный комитет из представителей стран СЕНТО. В октябре в Ирак была переброшена сирийская дивизия для участия в войне против курдов. 9 июля правительство СССР направило заявление правительству Ирака, а также аутентичные заявления Ирану, Турции и Сирии, в которых решительно осудило истребительную войну против курдского народа, которую вели баасистские власти Ирака, и предостерегло Сирию, Иран и Турцию от участия в этой войне. На борьбу с курдами было брошено $^3/_5$ иракской армии, однако баасистские власти не добились успеха.

В марте был отменен закон о равенстве прав мужчин и женщин, принятый в 1960 г.

В мае был раскрыт антиправительственный заговор, в котором участвовали лидеры партий «Арабское националистическое движение» (каумисты), «Социалистическая арабская партия» и «Националистический фронт». Баасисты обвинили президента ОАР Насера в причастности к заговору и вывели из правительства министров — сторонников объединения с ОАР.

Положение БААС, которая полностью скомпрометировала себя как внутри страны, так и на международной арене, становилось все более непрочным. В руководстве БААС произошел раскол. Экстремистское крыло во главе с мин. внутренних дел Саади настаивало на усилении борьбы с курдами и выступало против нормализации отношений с ОАР. 11 ноября в Багдаде состоялась конференция БААС. Саади и его сторонники не были избраны в руководящий орган партии, а 12 ноября их выслали из Ирака. «Национальная гвардия», сформированная баасистами сразу же после февральского переворота и установившая в стране фашистский террор, подняла мятеж, требуя возвращения Саади. 13 ноября в Багдад из Сирии прибыли генеральный секретарь БААС М. Афляк и премьер-министр САР А. Хафез. По решению общеарабского руководства БААС из Ирака были высланы противники Саади — лидеры «умеренных» — мин. ин. дел Шабиб и государственный министр Джавад. 15 ноября общеарабское руководство объявило региональную конференцию незаконной, распустило избранное на ней национальное руководство и взяло на себя полномочия этого руководства.

18 ноября иракская армия под руководством президента Арефа совершила переворот. Премьер-министром нового правительства был назначен генерал Яхья, А. Х. Бекр стал вице-президентом. Правительство распустило «национальную гвардию» и потребовало от ее членов сдать оружие. Баасисты были лишены ключевых постов в правительстве. Президент Ареф заявил 21 ноября, что целью переворота является «завершение арабского единства» и что внешняя политика нового правительства будет основываться на неприсоединении к блокам и пр. Ареф обратился к курдам с призывом сложить оружие в ответ на амнистию всем участникам восстания, однако курды отказались прекратить борьбу до осуществления своих справедливых требований.

Внешняя политика. Установление в Ираке в 1963 г. профашистской диктатуры БААС, кровавый террор против всех демократических и прогрессивных сил страны и жестокая борьба против курдского народа привели к ухудшению отношений с СССР и др. социалистическими странами.

После прихода к власти в Ираке партия БААС выдвинула лозунг «о подлинном арабском единстве». В феврале — марте иракская делегация во главе с Саади посетила Сирию, ОАР и Алжир. Одновременно с этим мин. ин. дел Шабиб вел переговоры в Каире и Дамаске по вопросу о создании федерации Ирака, Сирии и ОАР. В апреле в Каире состоялись переговоры между президентом ОАР и премьер-министрами Ирака и Сирии, в результате которых 17 апреля была подписана Тройственная декларация о создании новой Объединенной Арабской Республики не позднее чем через 5 месяцев (в июле Насер отказался от объединения с Ираком и Сирией до тех пор, пока в этих странах власть находится в руках БААС).

В июне Ирак посетил президент ЙАР. В июле Ирак порвал дипломатические отношения с МНР, которая выступила в ООН с осуждением террора баасистов. В августе президент Ареф посетил ОАР. 2 сентября в результате визита Арефа в Сирию было подписано соглашение об иракско-сирийском экономическом союзе.

В августе Ирак подписал Московский договор о частичном запрещении испытаний ядерного оружия.

В сентябре Ирак посетили парламентские делегации ФРГ и Франции.

4 октября Ирак признал независимость Кувейта. 9 октября подписано соглашение о военном союзе с САР, предусматривающее объединение армий обеих стран. После ноябрьского переворота, в конце декабря из Ирака были выведены сирийские войска, участвовавшие в войне против курдского народа. *А. Ларин.*

ИРАН

Общие сведения. Иран — государство на Ю.-З. Азии. Конституционная монархия. Площадь — 1,6 млн. *км*^{2}. Население — 21 млн. чел. (оценка 1963 г.), гл. обр. персы (не менее 50%), азербайджанцы, курды и др. Столица — Тегеран (2,3 млн. жит., 1963 г.). Государственная религия — ислам шиитского направления.

Государственный строй. Глава государства — шах Мохаммед Реза Пехлеви (с 1941 г.). Законодательная власть осуществляется им совместно с парламентом. Нижняя палата — меджлис (200 чел.) избирается грамотным населением на 4 года. Верхняя палата — сента (60 чел.), половина его членов избирается, половина — назначается шахом. Выборы проходят одновременно в обе палаты. В сентябре 1963 г. проходили выборы в парламент, который был распущен шахом в мае 1961 г. В выборах впервые участвовали женщины. В меджлис прошли гл. обр. лица, которые были рекомендованы организованным правительством т. н. «Конгрессом сво-

бодных мужчин и женщин». Премьер-министр правительства — Хасан Али Мансур (с марта 1964 г.).

Политические партии, профсоюзы и другие общественные организации. Национальный фронт значительно активизировал свою деятельность с 1960 г. Создан в 1949 г. бывшим премьер-министром Ирана М. Мосаддыком, возглавляется его сторонником Аллахьяром Салехом. В Национальный фронт входят партии: «Иран», «Паниранисты», Социалистическая партия, «Партия иранского народа», студенческие и некоторые др. националистические организации. Выступает за проведение Ираном независимой национальной внешней политики, за восстановление демократических свобод, соблюдение конституции и пр. Имеются др. мелкие организации, выступающие с буржуазно-националистич. позиций: Прогрессивная партия Ирана (лидер — Арамеш), Лига свободы (лидер — А. Решидьян), Общество друзей (лидер — Дж. Бехбахани), Общество солидарности стран Азии и Африки (пред.— А. Этебар) и др. Партии «Мелли юн» («Националисты») и «Мардом» («Народ») проявляли некоторую активность перед выборами в меджлис, однако, не встретив поддержки, фактически прекратили существование. В декабре 1963 г. создана новая партия «Иране новин» («Новый Иран»), в нее вошли депутаты меджлиса, чиновники, представители интеллигенции. Ген. секретарь — Хасан Али Мансур. Выступает за «экономическое развитие страны, всеобщее обязательное образование, социальный прогресс, демократические свободы, за независимую внешнюю политику».

Подлинная защитница интересов трудового народа — Народная партия Ирана, объявленная вне закона в 1949 г., действует в глубоком подполье. Нелегально работает ряд других прогрессивных и демократических организаций.

Существуют профсоюзы, созданные правительством, женские и молодежные организации, Общество культурных связей с СССР и др.

Экономика. В 1963 г. в экономике Ирана продолжались кризисные явления, вызванные многолетним господством в стране иностранного капитала, односторонней прозападной ориентацией Ирана, непомерным бременем военных расходов в связи с участием в агрессивном блоке СЕНТО.

Планируемый дефицит бюджета на 1963/64 г.— 3 млрд. риалов (1962/63 г.—2,2 млрд. р.). В 1962 г. принят специальный закон, согласно которому государственный сектор в экономике фактически свертывается — акции гос. промышленных предприятий передаются помещикам в виде компенсации за землю, распределяемую среди крестьян в ходе аграрной реформы. Продолжалось закрытие многих пром. предприятий, продукция которых не выдерживает конкуренции с иностранными товарами, бесконтрольно ввозимыми в страну. Количество безработных достигло в 1963 г. 1,5 млн. чел. В течение года были значительно повышены налоги, выросли цены на ряд товаров первой необходимости. Одновременно продолжали расти громадные прибыли международного нефтяного консорциума, превысившие в 1962 г. 800 млн. долл. (доходы правительства Ирана от нефти в 1963 г.— ок. 400 млн., в 1962 г. — 330 млн. долл.).

Сельское хозяйство. В с. х-ве занято $^3/_4$ самодеятельного населения, оно обеспечивает св. 80% нац. дохода. Преобладают феодальные отношения. До аграрной реформы, которая начала проводиться в 1962 г., помещикам принадлежало ок. 70% обрабатываемых земель, государству — 11%, духовенству — 14%, крестьянам — 5%. В ходе аграрной реформы на октябрь 1963 г. землю получили св. 190 тыс. семей, т. е. ок. 1 млн. крестьян из 15 млн. (средняя численность крестьянской семьи в стране — 5 чел.).

Обрабатывается ок. 18 млн. *га*, из них под посевами, огородами и садами — ок. 6 млн. *га* (в т. ч. ок. 10% орошается), остальные — под паром. Зерновыми занято ок. 70% пахотных земель. Сбор основных с.-х. культур (1961/62 г., тыс. *т*): пшеница — 2803, ячмень— 1002, рис — 400, сахарная свекла — 812, табак — 12, чай —8,3, хлопок—110. Поголовье скота (1961 г., млн.): овец и коз — 28, кр. рог. скота — 5, лошадей и ослов — св. 2. Иран не обеспечивает себя полностью собственным продовольствием, в 1963 г. в страну, по предварит. данным, ввезено из США ок. 120 тыс. *т* продовольствия, в т. ч. 40 тыс. *т* пшеницы, 20 тыс. *т* ячменя.

Промышленность. Разведанные запасы нефти — 5,5 млрд. *т*. Добыча и продажа нефти ведутся Международным нефтяным консорциумом, куда входят американские компании (40% акций), английская «Бритиш петролеум компани» (40%), англо-голландская «Ройял датч-Шелл» (14%) и французская «Компани франсез де петроль» (6%). Добыча нефти (млн. *т*): 1961 г.—57, 1962 г.—65,4, 1963 г.— 73,0. Продукция Абаданского нефтеочистительного завода консорциума (млн. *т*): 1961 г.—15,1, 1962 г.—17,3, 1963 г. (10 мес.)— 14,7 (мощность з-да — ок. 30 млн. *т*).

Национальная пром-сть Ирана представлена: Иранской национальной нефтяной компанией (добыча в 1961 г.— 450 тыс. *т*), нефтеперерабатывающими заводами в Керманшахе (170 тыс. *т* нефтепродуктов) и Нефтепахе (220 тыс. *т*), шахтами и рудниками (добыча в 1961 г.: угля— ок. 200 тыс. *т*, марганцевой руды — св. 20 тыс. *т*, хромовой — 74 тыс. *т*, свинцовой — 84 тыс. *т*, железной — 42 тыс. *т*, медной — ок. 5 тыс. *т*). Имеются з-д автопокрышек (250 тыс. шт. в год; 55% акций у американской компании «Гудрич»), автосборочные з-ды «Вилис» (50 автомобилей в день), «Фиат» и «Мерседес-Бенц». Лишь на 93 предприятиях (1962 г.) занято по 200 чел. и более, промышленных рабочих — ок. 136 тыс. Наиболее развита легкая пром-сть, в текстильной отрасли занято $^2/_3$ всех рабочих. В 1960/61 г. произведено 257 млн. *м* х.-б. тканей, 816 тыс. *т* цемента, 160 тыс. *т* сахара, 912 млн. *квт-ч* электроэнергии (1961/62 г.). В 1963 г. вступили в строй ГЭС и плотина на р. Диз; водохранилище позволит оросить ок. 145 тыс. *га*, проектная мощность ГЭС — 520 тыс. *квт*, на конец 1963 г. мощность достигла 130 тыс. *квт*. Широко распространено кустарно-ремесленное производство, особенно ковроткачество, где заняты преимущественно женщины и дети.

Транспорт. Протяженность ж. д.— 3,6 тыс. *км*, шоссейных — 27 тыс. *км*. Автопарк — 125 тыс. машин (1961 г.). Ведется широкое дорожное строительство, связанное с военно-стратегич. целями СЕНТО.

Внешняя торговля. В 1961/62 гг. импорт составил (млн. риалов)— 47 170 (без беспошлинного ввоза); экспорт — 9593 (без вывоза нефти и нефтепродуктов консорциума). В 1962/63 г. экспорт сократился на 20%. Основн. статьи экспорта (%, 1961/62 г.): хлопок— 25, ковры— 22, сухофрукты—18, шерсть—5; импорта — машины и оборудование — 20, транспортные средства и автопокрышки — 9, черные металлы — 9, сахар —7. Основные контрагенты: ФРГ, США, Англия, СССР, Япония. Уд. вес СССР в экспорте Ирана (в 1961/62 г.) — 13,8%, в импорте — 2,9%.

Финансы. Денежная единица — риал (10 риалов= =1 туману). По курсу Госбанка СССР на январь 1964 г. 100 риалов=1 руб. 19 коп. «Помощь» США в 1962/63 г. составила, по предварит. данным, — 145 млн. долл. (в 1961/62 г. — 67,3 млн. долл.). Гос. внутренний долг в 1962 г. — 27,6 млрд. риалов— ок. половины национального дохода. Гос. бюджет (в млрд. риалов) на 1962/63 г.: доходы — 56,9, расходы — 59,2 (на 1961/62 г.—соответственно 55,5 и 57,0).

Важнейшие события. Внутриполитическое положение в 1963 г. продолжало оставаться напряженным. В целях укрепления режима шах был вынужден выступить с программой реформ. В январе 1963 г. проводился референдум, на голосование были поставлены законопроекты о земельной реформе, продаже гос. предприятий для финансирования земельной реформы, национализации лесов, «продаже» акций гос. предприятий рабочим, изменении законодательства о выборах, о «корпусе просвещения». Законопроекты были одобрены подавляющим большинством голосовавших, но встретили активное противодействие со стороны феодалов и религиозных кругов.

В марте на юге Ирана (в Фарсе) началось восстание кашкайских племен. Вооруженные отряды кашкайцев нападали на жандармские посты, коммуникации и правительственные опорные пункты. Организовавшие восстание кашкайские ханы требовали прекращения проведения аграрной реформы в р-не расселения кашкайских племен. 5—6 июня в Тегеране, Мешхеде, Куме и др. городах происходили антиправительственные выступления, организованные религиозными кругами и феодалами.

6 октября, после 2,5-летнего перерыва, открылась сессия меджлиса нового состава. В октябре сформирован новый кабинет, премьер-министром остался А. Алям.

Внешняя политика. В мае 1963 г. в Тегеране подписано соглашение о товарообороте между Ираном и СССР на 1963 г., предусматривающее его рост по сравнению с 1962 г. на 70%. 27 июня заключено соглашение об экономическом и техническом сотрудничестве, на р. Аракс совместными усилиями будут построены плотина, ГЭС мощностью 40—60 тыс. *квт* и водозаборная плотина в р-не Горадиз-Асландуз, которая позволит оросить до 40 тыс. *га*. Для оплаты расходов СССР предоставил льготный кредит в сумме до 35 млн. руб., он будет погашаться поставками в СССР традиционных товаров иранского экспорта. Соглашение предусматривает также сотрудничество двух стран в мелиорации Пехлевийского (Мордабского) залива в Каспийском море, в стр-ве завода по разведению рыб осетровых пород и в стр-ве 11 зернохранилищ в различных р-нах Ирана. 27 ноября в Тегеране подписано соглашение о транзите иранских товаров на европейские рынки по территории СССР, транзит снизит транспортные расходы Ирана на 10—15%. Заметно оживились культурные связи. Выставку советской книги посетило в Тегеране ок. 100 тыс. чел. В марте в СССР находилась делегация Иранского общества культурных связей с СССР.

Крупнейшим событием явился визит в Иран 16—23 ноября 1963 г. Л. И. Брежнева, которому был оказан теплый прием. Стороны подтвердили готовность развивать и укреплять дружественные отношения между СССР и Ираном.

Иран был в числе первых стран, подписавших Московский договор о частичном запрещении испытаний ядерного оружия.

Получили некоторое развитие отношения Ирана с др. социалистическими странами. В июне в Праге подписано соглашение о торговле и платежах между Ираном и ЧССР. В декабре мин. иностранных дел Ирана А. Арам находился с визитом в СФРЮ.

В 1963 г. официальные круги Ирана неоднократно заявляли, что Иран по-прежнему будет выполнять все обязательства по агрессивному военному блоку СЕНТО и двустороннему военному договору с США. В 1963 г. пр-во Ирана активно участвовало во всех мероприятиях СЕНТО. Военный бюджет на 1963 г. (ок. 225 млн. долл.) по сравнению с 1962 г. увеличен на 7%. В связи с вмешательством Ирана в события в северном Ираке правительство СССР опубликовало 9 июля специальное заявление.

Иран посетили президент ФРГ Г. Любке (октябрь), гос. секретарь США Д. Раск (апрель), военный советник президента США генерал Тейлор (апрель). В Иране находился с официальным визитом президент Франции Ш. де Голль (октябрь). Иранская национальная нефтяная компания подписала в мае соглашение с Международным консорциумом о стр-ве близ Тегерана нефтеперегонного з-да мощностью 6 млн. *т* в год и нефтепровода длиной 200 *км*. В октябре получен заем от Англии (2 млн. ф. ст.), в декабре — от Франции (60 млн. долл.). В октябре между Ираном и «общим рынком» подписано соглашение о снижении таможенных тарифов на иранские ковры, сухофрукты, икру.

В мае Иран посетил президент Индии С. Радхакришнан.

Н. Нестеров.

ИРЛАНДСКАЯ РЕСПУБЛИКА

Общие сведения. Ирландия — государство в Зап. Европе. Республика. Занимает большую часть о-ва Ирландия. Площадь — 70,3 тыс. $км^2$. Население по переписи 1961 г.—2818 тыс. чел. (в 1962 г. эмигрировало 15 тыс. чел.). Столица — Дублин (св. 661 тыс. жит.).

Государственный строй. Глава государства — президент, избираемый на 7 лет (с июня 1959 г.—И. де Валера). Высший законодательный орган — парламент. Премьер-министр — Шон Лемасс. Министр иностранных дел — Ф. Эйкен.

Политические партии, профессиональные союзы и другие общественные организации. Фианна файл. Осн. в 1962 г. Представляет интересы крупной буржуазии и верхушки фермерства. В результате выборов 1961 г. имеет в палате представителей 70 мест. Лидер — Шон Лемасс. Фине гал. Осн. в 1933 г. Выражает интересы крупной и частично средней буржуазии и зажиточного фермерства. В палате представителей имеет 47 мест. Лидер — Дж. Диллон. Лейбористская партия. Создана в 1912 г. Руководство блокируется с Фине гал. В палате представителей имеет 16 мест. Лидер — Дж. Тулли. Фермерская партия. Осн. в 1938 г. Лидер — Дж. Блоувик. Республиканская партия. Осн. в 1946 г. Выступает за то, чтобы препятствовать эмиграции, приостановить сокращение сельского населения, объединить Сев. Ирландию с Ирландией в единую республику. Лидер— Ш. Макбрайд. Ирландская республиканская армия (ИРА). Военизированная нелегальная организация. Осн. в 1919 г. Объединяет часть мелкой буржуазии. В борьбе против английского господства прибегает к террористическим методам. Шинфейн. Создана в 1905 г. Политическая организация, связанная с ИРА. Не признает раздела Ирландии. Объявлена вне закона. Всеирландский конгресс тред-юнионов. Создан в 1959 г. в результате объединения Ирландского конгресса тред-юнионов (осн. в 1894 г.) и Конгресса ирландских профсоюзов (1945 г.). Действует в Сев. Ирландии и в Ирландской республике. Объединяет ок. 500 тыс. чел. Ирландская рабочая партия— новое название Ирландской рабочей лиги с 1962 г. Прогрессивная организация. Генеральный секретарь Майкл О'Риордан. Печатные органы — «Айриш уоркерс войс» и «Айриш социалист».

Экономика. В экономике господствуют монополистические группы, тесно связанные с англ., а также амер.

и западногерманским капиталом. В 1962 г. 23% нац. дохода составила продукция с. х-ва, рыболовства и лесного х-ва; 29% — продукция пром-сти; 15% — продукция отраслей распределения и транспорта. Число безработных в 1962 г.—46 тыс. (5,7% всех застрахованных рабочих). Индекс стоимости жизни повысился в 1962 г. на 5 пунктов по сравнению с 1961 г. (в 1961 г. повысился на 3 пункта по сравнению с 1960 г.).

Посевная площадь и сбор основных с.-х. культур

Культуры	Площадь (тыс. *га*)		Сбор (тыс. *т*)	
	1961 г.	1962 г.	1961 г.	1962 г.
Пшеница	137	126	462	432
Овес	145	138	375	390
Ячмень	138	162	507	594
Картофель	85	84	2111	2084
Сахарная свекла	32	31	878	916

10% земельной площади обрабатывается, 57% — сенокосы и пастбища. Поголовье на июнь 1962 г. (тыс.): крупный рогатый скот — 4742 (в том числе молочные коровы — 1309), овцы — 4671, свиньи — 1111, птица — 11 870.

В 1962 г. индекс промышленной продукции вырос на 6 пунктов по сравнению с 1961 г. В 1962 г. было добыто 204 тыс. *т* угля; произведено 2616 млн. *квт-ч* электроэнергии, 760 тыс. *т* цемента. За последние 5 лет в Ирландской Республике обосновалось свыше 160 иностранных компаний.

В 1962 г. экспорт — 174 млн. ф. (св. 47,4% — с.-х. продукция, а 57,5% ее составил живой скот), импорт — 273,7 млн. ф. (14% — средства производства). Доля Великобритании в экспорте — 73%, в импорте —50%. На страны «общего рынка» приходится 6% ирландского экспорта и 16% импорта.

Денежная единица — ирландский фунт, равен 1 англ. ф. ст. Количество денег в обращении в конце 1961 г. составило 53,7 млн. ф. ст. (на май 1963 г.—63,9 млн. ф. ст.).

Важнейшие события и внешняя политика. 1963 г. характеризовался резким усилением забастовочного движения, участники которого требовали повышения заработной платы. Почти два месяца (март — апрель) длилась забастовка работников ирландского радио и телевидения, которая на весь этот период прервала передачи последних известий. Две общенациональные забастовки провели ирландские автобусники в апреле. В августе проходила крупнейшая за последние годы забастовка работников почты и телеграфа, во время которой работала телефонная связь только медицинских учреждений и полиции. В конце сентября закончилась победой стачка докеров в знак протеста против намерения предпринимателей сократить численность рабочих бригад, сохранив прежний объем работы.

22 августа правительство опубликовало Вторую экономическую программу развития, которая, продолжая прежний курс открытых дверей для иностранного капитала, направлена против интересов рабочих и народа страны в целом.

Ирландское правительство подписало Московский договор о частичном запрещении ядерных испытаний в первый день его открытия для подписания — 8 августа.

В июне страну посетил с официальным трехдневным визитом президент США Дж. Кеннеди, выступивший на совместном заседании обеих палат парламента. В октябре Ш. Лемасс посетил с 9-дневным визитом США, где вел переговоры с Дж. Кеннеди.

ИСЛАНДИЯ

(Республика Исландия)

Общие сведения. Исландия — государство на одноименном острове в сев. части Атлантического океана. Площадь — 103 тыс. *км*^{2}. Население (на 1 декабря 1963 г.)—186,5 тыс. чел. Столица — Рейкьявик (76 тыс. жит. в конце 1963 г.). Св. 99% населения — исландцы. Государственная церковь — лютеранская.

Государственный строй. Исландия—республика. Глава государства — президент, избираемый населением на 4 года. С 1952 г. президент — А. Аустейрссон. Законодательная власть осуществляется парламентом и президентом. Высший орган власти — альтинг (парламент), состоящий из 60 депутатов, избираемых населением на 4 года. В альтинг, избранный в 1963 г., входят 24 депутата от Партии независимости, 19 — от Прогрессивной (фермерской) партии, 9 — от Народного Союза (блок Единой социалистической партии и левых социал-демократов), 8 — от Социал-демократической партии. Коалиционное правительство состоит из 4 представителей Партии независимости и 3 социал-демократов. Премьер-министр — Б. Бенедиктсон (Партия независимости, с ноября 1963 г.). Министр иностранных дел — Г. Гудмундсон (С.-д. партия).

Политические партии и профессиональные союзы. Партия независимости (консервативная). Основана в конце 19 в. Окончательно оформилась в 1929 г. Председатель — Б. Бенедиктсон. Прогрессивная (фермерская) партия. Основана в 1916 г. Председатель — Э. Йонсон. Единая социалистическая партия. Образована в 1938 г. в результате слияния Коммунистической партии (основана в 1930 г.) и левого крыла С.-д. партии. Председатель — Э. Ольгейрсон. Социал-демократическая партия. Основана в 1916 г. Председатель — Эм. Йонсон. Народный Союз (блок Единой социалистической партии и левых социал-демократов). Основан в 1956 г. Председатель — Х. Вальдимарсон. Партия «Защиты нации». Основана в 1953 г. Выступает против оккупации Исландии американскими войсками и участия страны в НАТО. Председатель — Б. Арасон. Федерация исландских профсоюзов (ФИП). Св. 31 тыс. членов. Входит в МКСП. Председатель—Х. Вальдимарсон (левый социал-демократ, председатель Народного Союза).

Экономика. По данным 1963 г., ок. 25% населения страны занято в промышленности, 20% — в торговле и на транспорте, 17% — в сельском хозяйстве (6000 ферм); в рыболовстве, которое дает ок. 90% доходов от экспорта, непосредственно занято лишь 7,5% населения. В 1963 г. имелось ок. 800 рыболовных судов палубного типа, 500 открытых мотоботов, 47 траулеров. Общий тоннаж рыболовного флота составил 73 тыс. бр. рег. *т*. Общий улов рыбы составил в 1963 г. (предв. оценка) 765 тыс. *т*, в т. ч. 395 тыс. *т* сельди (в 1962 г. — 833 тыс. *т*, в т. ч. 478 тыс. *т* сельди). В стране насчитывалось 90 предприятий для производства и хранения мороженого филе из рыбы. В 1962 г. имелось 830 тыс. овец и св. 30 тыс. лошадей; настриг шерсти составил 914 *т*, производство баранины — 12,2 тыс. *т*. В 1963 г. насчитывалось 56 тыс. голов крупного рогатого скота (в т. ч. 40 тыс. коров); производство молока составило 94,7 тыс. *т*. В 1963 г. произведено ок. 609 млн. *квт-ч* электроэнергии (из них на ТЭС пришлось лишь 3%); установленная мощность ГЭС составила 150 тыс. *квт*.

Тоннаж торгового флота (1963 г.) — 61,1 тыс. бр. рег. *т*. В 1963 г. в стране насчитывалось ок. 30 тыс. автомобилей и мотоциклов. Экспорт составил 4046 млн. крон (в 1962 г. — 3618,8 млн. крон), импорт — 4716 млн. крон (3842,7 млн. крон). Денежная единица — исландская крона. По курсу Госбанка СССР на 1 января 1964 г. 100 исл. крон 2,09 руб.

Важнейшие события и внешняя политика. 9 июня 1963 г. состоялись очередные выборы в альтинг. В них приняло участие ок. 90% избирателей (рекордный процент для скандинавских стран). Выборы существенных изменений в расстановку политич. сил не внесли. Правительство возглавил по-прежнему О. Торе, а затем, в связи с болезнью Торса, Б. Бенедиктсон.

В 1963 г. продолжался рост инфляции и дороговизны. За год цены на хлеб возросли на 9—13%, мясо — на 37%, молоко — на 31%. Это привело к росту забастовочного движения. Особенно сильного накала достигла борьба осенью. 12—13 октября ФИИ создала специальную конференцию представителей профсоюзов. Конференция потребовала повышения почасовой заработной платы рабочих на 42%, сокращения рабочего дня, принятия мер для приостановки инфляции и роста цен. Аналогичные требования выдвинул и состоявшийся в начале октября 8-й конгресс профсоюзов Северной Исландии. Тогда правительство Торса разработало специальный законопроект о замораживании уровня цен и заработной платы до истечения года. Законопроект (он был обнародован 31 октября) фактически запрещал проведение забастовок и выдвижение требований о повышении заработной платы. Против него решительно выступили профсоюзы и партии оппозиции. Народный Союз внес в альтинге резолюцию о недоверии правительству; правительственное большинство отклонило ее. 4 ноября перед зданием альтинга состоялась мощная демонстрация протеста, организованная по инициативе ФИИ. Многие профсоюзы заявили, что они начнут забастовки, если законопроект будет принят альтингом. Правительство не решилось принять законопроект и отсрочило вступление его в силу на месяц. В результате переговоров между правительством и профсоюзами была достигнута договоренность о том, чтобы попытаться до 10 декабря урегулировать вопрос о повышении заработной платы. Этого сделать не удалось. 10 декабря в стране вспыхнула всеобщая забастовка, в которой приняли участие 60 крупных профсоюзов, объединяющих 20 тыс. человек (ок. 60% всего рабочего класса страны),— самая крупная всеобщая забастовка в истории рабочего движения Исландии. Главным требованием рабочих было повышение заработной платы на 32%; после 11-дневной борьбы они добились ее повышения на 15%.

В 1963 г. США и НАТО получили у исландского правительства разрешение на дальнейшую модернизацию и расширение американской военной базы в Кеблавике. Была построена значительная часть новой автомагистрали, связывающей Кеблавик с Хвальфьёрдуром, где Пентагон планирует строительство базы для своих подводных лодок. В августе стало известно, что исландское правительство разрешило НАТО начать в заливе Хвальфьёрдур работы по ремонту старых и строительству 8 новых бензохранилищ, огромного причала, способного принимать крупные океанские корабли для выгрузки и погрузки горючего, и др. объектов. Вопрос об этой сделке стал в октябре предметом ожесточенных дебатов в альтинге, однако предложенную Народным Союзом и поддержанную Прогрессивной партией резолюцию, оставляющую последнее слово в решении вопроса о строительстве бензохранилищ за альтингом, правительственное большинство отклонило. *П. Куц.*

ИСПАНИЯ

Общие сведения. Испания — государство на Ю.-З. Европы, на Пиренейском п-ове; включает Балеарские (в Средиземном море) и Канарские (в Атлантическом океане) о-ва. Площадь — 503,5 тыс. км². Население — 31,5 млн. чел. (1963 г.). Столица — Мадрид (ок. 2,1 млн. жит. в 1962 г.). Испания владеет в Африке колониями: Испанской Гвинеей (в т. ч. Фернандо-По и Рио-Муни), Ифни, Западной (Испанской) Сахарой, а также районами городов Сеута и Мелилья на побережье Марокко.

Государственный строй. Законом о престолонаследии (1947 г.) Испания объявлена традиционным королевством. В стране установлена диктатура фашистского типа. Пожизненный глава государства — «каудильо» — генералиссимус Ф. Франко (пришел к власти в результате военного мятежа и итало-германской интервенции 1936—39 гг.). Монархическая форма правления будет установлена в случае смерти или отставки Франко. Законодательно-совещательный орган — кортесы (однопалатный парламент в составе 592 членов). Небольшая часть членов кортесов избирается, значительная часть членов является таковыми в силу занимаемых должностей (министры и т. п.). Глава государства может наложить вето на любой законопроект, одобренный кортесами, а также может издавать декреты без участия кортесов. Министр иностранных дел — Ф. М. Кастиелья.

Политические партии. Деятельность всех политических партий, за исключением Испанской фаланги, запрещена в Испании с 1939 г. Испанская фаланга — правящая партия фашистского характера. Создана в 1933 г., окончательно оформилась в 1937 г. Председатель Национального совета — Франко, ген. секретарь — Х. Солис Руис. В фаланге имеются группировки, выступающие против политической линии Франко. С критикой отдельных сторон франкистского режима выступает организация Католическое действие. Нелегально действуют организация Единство Испании (создана в 1959 г., объединяет либералов и монархистов, выступающих за либеральную монархию), Левая христианско-демократическая партия (создана в 1959 г.). Коммунистическая партия Испании (КПИ) создана в 1920 г. Работает в подполье. Председатель КПИ — Долорес Ибаррури, генеральный секретарь — С. Каррильо. Объединенная социалистическая партия Каталонии. Основана в 1936 г. путем объединения КП и социалистических организаций Каталонии. В подполье. Испанская социалистическая рабочая партия. Основана в 1879 г. Значительная часть членов партии — в эмиграции.

Профессиональные союзы. В стране разрешена деятельность лишь т. н. вертикальных синдикатов (профсоюзов), поставленных под контроль фаланги. Всего насчитывается 24 отраслевых синдиката.

Экономика. Национальный доход страны в 1963 г. увеличился по сравнению с 1962 г. на 6—7%. Для стимулирования развития пром-сти государство создало в 1963 г. три новых банка (в Мадриде, Барселоне и Леоне) с общим капиталом св. 900 млн. песет. Иностранные прямые капиталовложения составили в 1963 г. 94,3 млн. долл. Американская экономическая и военная «помощь» Испании за 1953—63 гг. достигла почти 2 млрд. долл., в т. ч. военных материалов из США было

поставлено более чем на 465 млн. долл. В апреле 1963 г. стоимость жизни в Испании повысилась по сравнению с апрелем 1962 г. на 10,2%. В 1963 г. Испанию посетили 10,9 млн. туристов; денежные доходы от туризма достигли 665,3 млн. долл.

Промышленность. В 1963 г. промышленное производство выросло по сравнению с 1962 г. на 11,4%. На 1 января 1963 г. суммарная установленная мощность электростанций достигла 7488 тыс. *квт*, из них на ГЭС приходилось 5186 тыс. *квт*. Прирост мощностей составил: на ГЭС — 1503 тыс. *квт*, на ТЭС — 130 тыс. *квт*. Ок. 80% всей выработки электроэнергии пришлось на монополию «Унэса», в которую вовлечены 28 крупных испанских энергокомпаний. Закончено строительство 3 ГЭС, в т. ч. крупнейшей в Испании и Западной Европе ГЭС Альдеадавила на р. Дуэро (мощность — 720 тыс. *квт*), а также крупнейшей в стране плотины Белесар (высота — 130 *м*, ширина створа — 500 *м*). Продолжалось строительство целого ряда гидроэлектростанций, в т. ч. каскада из 5 ГЭС на р. Кардос.

Производство некоторых видов промышленной продукции

Виды продукции	Ед. изм.	1961 г.	1962 г.	1963 г.[1]
Электроэнергия	млрд. *квт-ч*	21	22,9	25,7
Уголь	млн. *т*	15,8	15,0	15,6
Железная руда	» »	6,1	5,9	5,4
Пириты	» »	2,2	2,0	. . .
Цинковая руда (концентрат)	тыс. *т*	176,0	140,0	. . .
Свинцовая руда (концентрат)	» »	164,0	110,0	. . .
Чугун	млн. *т*	2,2	2,1	2,0
Сталь	» »	2,3	2,3	2,3
Цинк	тыс. *т*	52	62,5	64
Свинец	» »	80	72	59
Медь	» »	34	47	45
Алюминий	» »	37,6	45	43,5
Цемент	млн. *т*	6,1	6,7	7,1
Суда (спуск на воду)	тыс. бр. рег. *т*	152	149,5	229
Тракторы	тыс.	12	8,1	. . .
Легковые автомобили[2]	»	53	67	77
Грузовые автомобили[2]	»	32	44	56

[1] Оценка. [2] Сборка.

В декабре 1963 г. около Побла-де-Сегур, в Пиренеях (пров. Лерида) начали разрабатывать недавно открытые урановые месторождения — богатейшие из найденных до сих пор в Испании (среднее содержание чистого урана в руде составляет 0,4%). На металлургическом заводе «Альтос Орнос» (пров. Бискайя) пущены в эксплуатацию коксовые печи общей производительностью св. 650 *т* кокса в день. В Монсоне (пров. Уэска) начал работать автоматизированный химический завод по производству поливинилового хлорида. В Лоурисане (пров. Понтеведра) и Сангуэсе (пров. Наварра) вступили в строй целлюлозно-бумажные фабрики. С двумя французскими компаниями подписано соглашение о финансировании строительства одного нефтеперерабатывающего и нескольких нефтехимических заводов в г. Пуэртольяно.

Из общего тоннажа судов, спущенных в 1963 г. на воду (229 тыс. бр. рег. *т*), 138 тыс. бр. рег. *т* пришлось на суда, строящиеся по заказу других стран.

Сельское хозяйство. Стоимость валовой продукции с. х-ва в 1963 г. составила 125,2 млрд. песет.

Сильные дожди и наводнения, причинившие значительный ущерб посевам, имели место в Андалусии. Орошаемая площадь в 1963 г. возросла, согласно оценке, на 90 тыс. *га* и достигла примерно 1,9 млн. *га*. В 1963 г. в стране насчитывалось 126,4 тыс. тракторов, в т. ч. св. 90 тыс.— колесных.

Поголовье скота (на 31 декабря 1960 г.) составляло (в тыс. голов): крупный рогатый скот — 3640, овцы и козы — 25 922, свиньи — 6032, лошади (всех пород) — 2350; птицы насчитывалось 34 млн. штук.

Сбор основных сельскохозяйственных культур (тыс. *т*)

Культуры	1961 г.	1962 г.	1963 г.
Пшеница	3250	4893	4868
Рожь	408	406	453
Ячмень	1760	2005	2162
Овес	671	624	460
Кукуруза	1060	838	. . .
Рис	335	450	390
Картофель	4005	4153	5460
Сахарная свекла	3700	3600	2479
Цитрусовые	1635	1744,5	1781
Оливковое масло	375	350	530
Виноград	3232	3435	. . .
Вино (млн. *гл*)	22	21,5	. . .
Хлопок	325	337,2	. . .
Табак	33	33	. . .
Миндаль	33	30	31
Бобы	100	137,5	144,4
Фасоль	142	113	. . .
Чечевица	26	33,5	33,5
Маслины	51	37,5	. . .

Транспорт. Общая протяженность гос. жел. дорог — 13,4 тыс. *км* (1962 г.). В 1963 г. закончена электрификация ж. д. Мадрид — Кордова, а также участка Жерона — Фигерас (в Каталонии). Общая длина автодорог составляла в 1962 г. 131,2 тыс. *км*, в т. ч. 76,6 тыс. *км* общегосударственного и 54,6 тыс. *км* местного значения. В 1963 г. правительство разработало 16-летнюю программу строительства автодорог; намечено построить 2850 *км* автодорог, в т. ч. 600 *км* за первые 4 года. МБРР предоставил Испании в 1963 г. заем на сумму 33 млн. долларов для реконструкции и строительства 745 *км* автодорог. В 1963 г. в стране насчитывалось 500 тыс. легковых автомашин, 250 тыс. грузовиков и 1 млн. мотоциклов. Водоизмещение торгового флота — ок. 2 млн. бр. рег. *т* (1962 г.).

Внешняя торговля. В 1962 г. стоимость экспорта составила 44 053,3 млн. песет (на 1490 млн. песет больше, чем в 1961 г.), импорта — 94 161,8 млн. песет (рекордный уровень, на 28 624 млн. песет больше, чем в 1961 г.). Дефицит внешнеторгового баланса — 50,1 млрд. песет — был максимальным за всю историю страны. В экспорте первые места занимали (млн. песет): ФРГ (921,8), Великобритания (795,3), Франция (379), США (365,7), Италия (360,5); в импорте — США (2647,3), ФРГ (1342,7), Великобритания (1301,9), Франция (1039,8), Аргентина (556,3).

Финансы. В Испании идет процесс инфляции. По данным Испанского банка, количество бумажных и металлических денег, находившихся в обращении в стране на 30 июня 1963 г., составляло 109 220 млн. песет, или на 16 136 млн. песет больше, чем в 1962 г. В октябре 1963 г. суммарные золотые и валютные запасы достигли 1060 млн. долл., в т. ч. золотые — 573 млн. долл.

Важнейшие события. 19 июля 1963 г. вспыхнула новая мощная забастовка горняков Астурии. Их экономические требования (о повышении заработной платы, о пенсиях, отпусках и т. д.) были четко изложены в листке Всеобщего рабочего союза (подпольного профсоюзного объединения). Кроме того, горняки добивались от правительства возвращения из ссылки и восстановления на работе своих товарищей, высланных из Астурии после стачек 1962 г., освобождения арестованных, предоставления профсоюзных свобод и права на забастовку. Шахтеров Астурии поддержали горняки провинции Леон, металлурги Бильбао и Овьедо, рабочие других городов. Франкистская полиция изолировала угольные бассейны от других районов Испании и от всего остального мира. Полицейские избива-

ли не только участников забастовки, но и их жен, матерей, братьев и сестер. 3 сентября были замучены до смерти шахтеры Р. Гонсалес и С. Санико. Множество рабочих было уволено. Однако более 25 тыс. шахтеров мужественно продолжали борьбу. Забастовка перекинулась на горнорудные предприятия провинций Уэльва и Сьюдад-Реаль, в Страну Басков, в Каталонию. Добыча угля упала настолько, что власти разрешили предпринимателям увеличить импорт. Хотя забастовка в конце концов была подавлена, отдельные выступления шахтеров периодически вспыхивали до самого конца года.

События в Астурии получили широкий отклик далеко за пределами страны. Отовсюду шла братская помощь. Всемерно поддержать рабочий класс Испании призвала ВФП. Сама она направила астурийцам 2 тыс. фунтов стерлингов. Советские профсоюзы направили бастующим испанским горнякам 10 тыс. долл.; участники VIII съезда профсоюза рабочих угольной пром-сти СССР призвали шахтерские профсоюзы всех стран оказать активную поддержку горнякам Испании. Федерация докеров и портовых рабочих Франции призвала всех своих членов отказываться грузить испанские суда, заходящие во французские порты. На промышленных предприятиях районов Бордо и Парижа рабочие провели сбор денег для испанских шахтеров. Французские трудящиеся прислали шахтерам Астурии 2 млн. франков, венгерские трудящиеся — 10 тыс. долл., румынские — 5 тыс. долл. Материальную поддержку астурийцам оказали многие десятки профсоюзов Европы, Америки, Азии, Африки.

Испанское правительство продолжало в 1963 г. расправляться со своими противниками. Только за первые 4 месяца года в стране состоялись 16 заседаний военных трибуналов, вынесших приговоры 145 рабочим, крестьянам, студентам, служащим. На 23 года тюремного заключения осудили испанского патриота, члена ЦК КПИ и члена Исполкома Объединенной социалистической партии Каталонии Н. Ардиака. 20 апреля, несмотря на гневные протесты мировой общественности, был казнен член ЦК КПИ Х. Гримау. В августе был арестован испанский поэт К. А. Крус за то, что он написал великолепную поэму «SOS» в защиту Х. Гримау и дал отповедь сотруднику мадридской газеты «Я» Ф. Куэнке, оскорбившему Гримау. Во второй половине августа франкисты, стремясь устрашить борцов за свободу, совершили особенно зверскую расправу: два молодых испанца — Ф. Гранадос Гата и Х. Дельгадо были удавлены в тюрьме Карабанчель с помощью гарроты — средневекового орудия инквизиции. В сентябре военный трибунал Мадрида приговорил двух антифашистов — М. Лопеса и Х. Мартина — к 25- и 30-летнему заключению. Им вменили в вину «организацию вооруженного восстания и принадлежность к организации „Свободная молодежь“».

Пытаясь маневрировать, правительство объявило в конце июня «всеобщую амнистию» по случаю восшествия на папский престол в Ватикане Павла VI. «Всеобщая амнистия» оказалась гнусным фарсом: из тюрем выпустили всего 600 чел., главным образом уголовных преступников, тогда как 14 тыс. политзаключенных по-прежнему остались томиться в застенках.

Несмотря на жесточайшие репрессии, бурлящее недовольство охватывало все более широкие круги трудящихся и всего народа Испании. В начале лета происходили выборы в «профсоюзы», контролируемые правительством. Даже официальный глава этих «профсоюзов» Солис Руис в своем докладе признал, что значительная часть рабочих попросту бойкотировала выборы. 44% избирателей бойкотировали муниципальные выборы, проходившие 3 ноября в Мадриде. В стране широко распространялось письмо «левых» фалангистов, критиковавших экономическую и социальную политику правительства. В первых числах ноября состоялся расширенный пленум ЦК КПИ. С сообщением «О политическом положении и перспективах всеобщей политической забастовки» выступил один из руководителей организации КПИ в Астурии. В конце года пролетариат Астурии и Леона добился большой победы: астурийские шахтеры, высланные в другие провинции за свое участие в забастовках 1962 г., вернулись домой.

Внешняя политика. 26 сентября 1963 г. было продлено на 5 лет американо-испанское соглашение об использовании Соединенными Штатами военно-морских и военно-воздушных баз в Испании. Испанское правительство получило за это соответствующую военную и экономическую «помощь». США обещали предоставить Испании только «в ближайшие годы» кредиты на сумму 100 млн. долл. Пентагон провел в ноябре у южного побережья Испании совместные военно-морские учения по высадке десанта. 19 декабря в Мадрид прибыл помощник гос. секретаря США по европейским делам Тайлер. Он вел переговоры с министром иностранных дел Кастиелья и заместителем Франко, начальником генерального штаба испанской армии Грандесом.

В 1963 г. расширились и укрепились военно-политические и экономические связи между Испанией и Францией. В январе в Мадриде было подписано франко-испанское военное соглашение. В конце января туда приезжал министр внутренних дел Франции Р. Фре. После визита в Испанию начальника французского генерального штаба генерала Айере (февраль) была достигнута договоренность об использовании испанских портов и аэродромов французскими вооруженными силами, о программе объединенных маневров обеих армий и т. д. Затем в Испанию приезжал министр финансов Франции Жискар д'Эстен (апрель). 25 ноября была достигнута договоренность о предоставлении Испании французского кредита в сумме 750 млн. франков. 5—11 ноября в Средиземном море, у испанских берегов, проводились совместные маневры военно-морских сил Франции и Испании. В сентябре французская полиция арестовала в департаменте Сена 16 испанцев-антифранкистов.

Продолжались широкие контакты и с другими странами НАТО. Летом в Испанию приезжал министр сельского и лесного хозяйства ФРГ Шварц. В ноябре министр информации и туризма Испании Прибарве в качестве гостя английского правительства посетил Англию; 9 и 10 ноября английские демократы непрерывно пикетировали здание испанского посольства в Лондоне, требуя прекратить репрессии в Испании. В августе испанские порты посещали британские подводные лодки и надводные корабли. Министр иностранных дел Кастиелья на XVIII сессии Генеральной ассамблеи ООН оправдывал политику, которую проводит в своих африканских колониях Португалия. Он потребовал также, чтобы Англия возвратила Испании военную базу Гибралтар. В середине мая в г. Мерида состоялась встреча Франко с Салазаром. В европейской прессе сообщалось, что эти диктаторы рассматривают планы создания конфедерации двух государств. 1—14 июля около порта Малага были проведены совместные маневры военно-морских сил Испании и Португалии. Летом порт Виго посетили итальянские военные корабли. Официальная испанская печать вела весь год кампанию за принятие Испании в НАТО.

В июле Испанию посетил король Марокко Хасан II; Франко обещал ему финансовую помощь. В ноябре был подписан законопроект о предоставлении административной автономии т. н. «африканским провинциям» Фернандо-По и Рио-Муни (см. статью Гвинея Испанская).

Л. Арменгол.

ИТАЛИЯ

(Итальянская Республика)

Общие сведения. Италия — государство на юге Европы. Площадь — 301,2 тыс. $км^2$. Население — 51 724 тыс. чел. (оценка на октябрь 1963 г.), из них 98% — итальянцы. Столица — Рим (2309 тыс. жителей в марте 1963 г.). 90% верующих — католики.

Государственный строй. Италия — республика. Глава государства — президент (с 1962 г. — А. Сеньи), избираемый на 7 лет. Высший орган законодательной власти — парламент, состоящий из сената и палаты депутатов, избираемых на 5 лет. Последние выборы состоялись в апреле 1963 г. В палате депутатов из 630 мест христианские демократы получили 260 , коммунисты — 166, социалисты — 87, либералы — 39, социал-демократы — 33, итальянское социальное движение (неофашисты) — 27, монархисты — 8, республиканцы — 6. В сенате из 315 мест христианские демократы получили 126, коммунисты — 85, социалисты — 44, либералы — 19, социал-демократы — 14, неофашисты — 14. В декабре 1963 г. сформировано правительство «левого центра» из христианских демократов, социалистов, социал-демократов и республиканцев. Председатель Совета Министров — А. Моро (ХДП), заместитель председателя — П. Ненни (ИСП), министр иностранных дел — Дж. Сарагат (ИСДП).

Политические партии. Итальянская коммунистическая партия (ИКП). Основана в 1921 г. 1787 тыс. членов (1963 г.). Генеральный секретарь ЦК — П. Тольятти, его заместитель — Л. Лонго. Итальянская социалистическая партия (ИСП). Основана в 1892 г. Ок. 330 тыс. членов (начало 1964 г.). Секретарь — Ф. Де Мартино (с декабря 1963 г.). Итальянская социалистическая партия пролетарского единства (ИСППЕ). Создана в январе 1964 г. на базе левого течения ИСП, вышедшего из нее в знак протеста против сдвига вправо руководства ИСП во главе с П. Ненни, против присоединения правого крыла ИСП к проатлантическому курсу правительства А. Моро. Ок. 150 тыс. членов. Секретарь — Т. Веккьетти. Христианско-демократическая партия (ХДП). Основана в 1943 г. Ок. 1600 тыс. членов. Политический секретарь — М. Румор (с января 1964 г.). Лидер т. н. левого течения — А. Фанфани. Итальянская социал-демократическая партия (ИСДП). Создана в 1947 г. на базе группы Дж. Сарагата, вышедшей из ИСП. 152 тыс. членов (1963 г.). Политический секретарь — М. Танасси (с декабря 1963 г.). Итальянская республиканская партия (ИРП). Основана в 1832 г. Ок. 25 тыс. членов. Секретарь — О. Реале. Руководитель правого течения Р. Паччарди в январе 1964 г. исключен из партии. Итальянская либеральная партия. Восстановлена в 1944 г. 180 тыс. членов (1962 г.). Представляет интересы наиболее реакционной части буржуазии и помещиков. Генеральный секретарь — Дж. Малагоди. Радикальная партия. Создана в 1955 г. на базе отколовшегося левого крыла либеральной партии. Малочисленна. Объединяет в основном буржуазную интеллигенцию. Секретари — Ф. Либонати, А. Оливетти и Л. Пиккарди. Демократическая партия монархического единства. Создана в 1959 г. в результате слияния Национально-монархической и Народно-монархической партий. Ок. 130 тыс. членов. Секретарь — А. Ковелли. Итальянское социальное движение (неофашистская партия). Создана в 1947 г. на базе бывшей фашистской партии. Секретарь — А. Микелини.

Профессиональные союзы и другие общественные организации. Всеобщая итальянская конфедерация труда (ВИКТ). 3750 тыс. членов (коммунисты, социалисты, а также многие трудящиеся других политических направлений). Входит в ВФП. Генеральный секретарь — А. Новелла (коммунист), его заместитель — Ф. Санти (социалист). Итальянская конфедерация профсоюзов трудящихся. Находится под влиянием ХДП. Ок. 2400 тыс. членов. Входит в МКСП. Генеральный секретарь — Б. Сторти. Итальянский союз труда. Находится под влиянием ИСДП. Около 1500 тыс. членов. Входит в МКСП. Секретарь — И. Вильянези. «Христианская ассоциация итальянских трудящихся». Находится под влиянием католической церкви. Свыше 1 млн. членов.

Итальянская коммунистическая федерация молодежи. Ок. 200 тыс. членов. Секретарь — А. Оккетто. Итальянская федерация социалистической молодежи. Примыкает к ИСППЕ. Ок. 40 тыс. членов.

Итальянское католическое действие. Объединение светских католических организаций. Подчинено непосредственно Ватикану. Поддерживает — ХДП. Ок. 3350 тыс. членов. Председатель — А. Мальтарелло.

Экономика. В 1963 г. национальный доход вырос на 4,8% (в 1962 г. — на 6,1%). Впервые за много лет рост потребления опережал рост капиталовложений. Капиталовложения в народное хозяйство выросли меньше, чем в 1962 г., и составили 6537 млрд. лир. Промышленные инвестиции, оцениваемые в 2039 млрд. лир, направлялись главным образом не на строительство новых объектов, а на модернизацию и специализацию существующих предприятий. Иностранные капиталовложения с момента введения закона о льготах иностранным вкладчикам (1956 г.) составили 213,1 млрд. лир; из них 37,1 млрд. лир было инвестировано в 1963 г. (11 млрд. лир — в нефтяную пром-сть, 7 млрд. лир — в электромашиностроение, 4,7 млрд. лир — в бумажную, 4,6 млрд. лир — в пищевую пром-сть). В 1963 г. вывоз капиталов за границу превышал приток иностранных капиталов в Италию. По-прежнему неравномерно развивались Север и Юг, промышленность и сельское хозяйство. Напряженным было финансовое положение. Росли цены и стоимость жизни. Доля занятых в промышленности достигла 41,9% (в сельском хозяйстве — 26,3%). Официально зарегистрированных безработных насчитывалось 1,2 млн. В 1963 г. из Италии эмигрировали 301,2 тыс. чел.

Промышленность. В 1963 г. объем промышленного производства увеличился на 8,2% (в 1962 г. — на 9,7%). Производство товаров массового потребления выросло больше, чем производство средств производства. С мая 1963 г. начала вырабатывать электроэнергию первая атомная электростанция в Латина мощностью в 200 тыс. *квт*. Продолжалось строительство металлургического комбината в Таранто, а также электростанций, главным образом тепловых, в Специи, Тор Вальдалига и др. Сократилось производство в горнодобывающей пром-сти (на 4,5%).

Сельское хозяйство. Тяжелый структурный кризис сельского хозяйства в 1963 г. усугубился в связи с сокращением сбора важнейших культур — пшеницы, риса, винограда. Объем сельскохозяйственного производства остался на уровне 1962 г. За год де-

Производство некоторых видов промышленной продукции

Виды продукции	Единица измерения	1961 г.	1962 г.	1963 г.
Электроэнергия	млрд. *квт-ч*	58,7	62,8	68,6
в т. ч. на ГЭС	» »	41,3	38,6	45,4
Нефть	тыс. *т*	1971	1808	1834
Природный газ	млрд. $м^3$	6,9	7,1	7,3
Каменный уголь	тыс. *т*	741	692	585
Чугун	млн. *т*	3,1	3,6	3,7
Сталь	» »	9,1	9,8	10,1
Алюминий	тыс. *т*	83	81	91
Цинк	» »	78	78	74
Свинец	» »	45	42	42
Ртуть	» »	1,9	1,9	1,9
Серная кислота (50° Be)	млн. *т*	3,9	4,1	4,3
Бензин	» »	5,5	6,6	7,2
Газойль	» »	6,4	7,6	8,9
Мазут	» »	17,8	21,6	25,2
Цемент	» »	18,0	20,2	22,1
Автомобили	тыс. шт.	759	947	1181
Тракторы	» »	46,1	49,4	53,8
Торговые суда (спуск на воду)	тыс. бр. рег. *т*	334	348	492
Хлопчатобумажные ткани	тыс. *т*	131	137	135
Искусственный шелк	» »	84	88	89
Штапельное волокно	» »	90	102	111
Синтетическое волокно	» »	43	64	79

ревню покинуло ок. 400 тыс. крестьян. Задолженность крестьянства составляла (на июнь 1963 г.) 835 млрд. лир. Тракторный парк (на начало 1963 г.) — 307 тыс. шт.

Сбор основных сельскохозяйственных культур (в тыс. *т*)

Культуры	1961 г.	1962 г.	1963 г.
Пшеница	8293	9521	8127
Рожь	98	93	77
Кукуруза	3926	3261	3740
Овес	585	597	548
Ячмень	279	285	280
Рис	700	663	589
Картофель	4066	3557	4384
Сахарная свекла	7070	7147	7896
Виноград	8467	10966	8486
Оливки	2246	1686	2800
Цитрусовые	1421	1207	1465

Поголовье скота (на начало 1962 г., тыс. голов): крупный рогатый скот — 9827, свиньи — 4555, овцы — 8087, козы — 1327. В 1963 г. продукция животноводства уменьшилась.

Транспорт. Из общей протяженности жел. дорог (21,3 тыс. *км*) электрифицировано 9,8 тыс. *км* (1962 г.). Тоннаж торгового флота (суда св. 100 бр. рег. *т*) на сентябрь 1963 г. — 5524 бр. рег. *т*. Автопарк (1962 г.) — 3528 тыс. автомобилей, в т. ч. 3007 тыс. — легковых.

Внешняя торговля. В 1963 г. экспорт вырос на 8%, составив 3150 млрд. лир (в 1962 г. — 2916 млрд. лир), импорт — на 24%, составив 4690 млрд. лир (3785 млрд. лир). Почти вдвое увеличился дефицит внешнеторгового баланса. Сократился экспорт сельскохозяйственной продукции. Вырос импорт черных металлов, промышленных товаров массового потребления, продуктов питания (особенно из стран «общего рынка»).

Финансы. Денежная единица — лира. По курсу Госбанка СССР на 1 января 1964 г. 1000 лир = 1,45 руб. Золотые и валютные резервы на 31 декабря 1963 г. — 3057 млн. долл. (на 31 декабря 1962 г. — 3440 млн. долл.). В 1964/65 финансовом году расходы, согласно бюджету, должны составить 6445 млрд. лир (в 1963/64 г. — 5654 млрд. лир), доходы — 6086 (5265) млрд. лир.

К. Пудина.

Важнейшие события. В первые месяцы 1963 г. вся внутриполитическая жизнь страны была подчинена

Географическое направление внешней торговли (в %)

Страны	Импорт		Экспорт	
	1962 г.	1963 г.	1962 г.	1963 г.
ФРГ	16,9	17,0	19,4	17,9
США	14,6	13,6	9,5	9,4
Франция	8,8	9,7	9,2	10,4
Великобритания	6,3	6,1	6,0	5,4
Австрия	3,1	2,8	2,7	2,6
Швейцария	2,7	2,5	6,2	6,7
Кувейт	2,9	2,6	0,2	0,3
Саудовская Аравия	1,8	1,8	0,2	0,2
Ирак	2,3	2,1	0,2	0,2
СССР	2,7	2,3	2,1	2,3

предвыборной кампании, ярко показавшей, сколь большого накала достигла в Италии политическая борьба. Эта борьба определялась прежде всего противопоставлением двух крупнейших политических сил — ХДП, главного выразителя интересов монополий, и ИКП.

ИКП первая из всех политических партий страны разработала и опубликовала предвыборную программу, реализация которой позволила бы осуществить подлинный сдвиг влево. В области внутренней политики компартия требовала дальнейшей национализации монополистического производства, проведения аграрной реформы и возрождения южных областей страны, создания органов областного самоуправления. В области внешней политики она поставила во главу угла борьбу за мир, требование, чтобы Италия отказалась участвовать в военных блоках и соблюдала нейтралитет. ИКП последовательно выступала за единство рабочего движения, за единство всех трудящихся.

Выборы в парламент состоялись 28—29 апреля. Их главным итогом явился крупный успех ИКП. По сравнению с предыдущими парламентскими выборами (1958 г.) число голосов, поданных за коммунистов, возросло: в палату депутатов — более чем на миллион (с 6704 тыс. до 7764 тыс.), а в сенат — почти на 1300 тыс. (с 5701 тыс. до 6994 тыс.). Процент избирателей, голосовавших за коммунистов, возрос с 22,7 до 25,3 на выборах в палату депутатов и с 21,8 до 25,5 на выборах в сенат. С успехом ИКП тесно связано значительное ослабление позиций ХДП. Впервые за последние 15 лет процент голосов, собранный ХДП, упал ниже 40. Несмотря на то, что общее число избирателей увеличилось примерно на 2 млн., ХДП потеряла по сравнению с предыдущими выборами в палату депутатов 755 тыс. голосов, собрав 11 763 тыс. (38,3% против 42,4% в 1958 г.), а в сенат — 1212 тыс. голосов, собрав 9570 тыс. (34,9% против 41,2%). ИСП, вопреки ожиданиям ее правого руководства, не удалось продвинуться вперед; она едва сумела удержать свои позиции. На выборах в палату депутатов социалисты собрали 13,8% голосов (против 14,2% в 1958 г.), на выборах в сенат — 14,0% (против 14,1%).

Итак, налицо оказался общий сдвиг итальянских избирателей влево. Не забывая о существенных различиях между позициями ИКП и ИСП, нельзя не отметить, что ок. 40% итальянцев отдали свои голоса этим двум партиям, выдвигающим в качестве конечной цели построение социалистического общества.

Сразу же после выборов в Италии развернулась борьба вокруг создания нового правительственного большинства и формирования нового правительства. Правящие круги, обеспокоенные и напуганные усилением влияния ИКП и общим полевением избирателей, отстранили А. Фанфани с поста председателя Совета Министров, свалив на него вину за неудачу ХДП на выборах, за появление трудностей в экономике страны, за усиление позиций ИКП и т. д. Центристская группировка ХДП и лидер социал-демократов Дж. Сарагат предпри-

няли все усилия для того, чтобы, игнорируя итоги выборов, создать такое правительство, которое только формально было бы левоцентристским, а по существу проводило бы консервативную центристскую политику. По замыслу вдохновителей этой попытки ее осуществление должно было дать возможность довести до конца главный политический маневр, предпринятый правящими кругами Италии в последние годы: добиться полного перехода социалистических лидеров на позиции антикоммунизма и «атлантизма» и изолировать ИКП.

После того, как 16 мая А. Фанфани вручил президенту Сеньи заявление об отставке правительства, президент поручил секретарю ХДП А. Моро сформировать новое правительство. А. Моро начал переговоры с руководством ИСДП, ИРП и ИСП, чтобы договориться о совместной программе, образовать парламентское большинство и на этой основе создать новое правительство. Однако ЦК ИСП отказался одобрить соглашение секретаря партии П. Ненни и его сторонников с ХДП на условиях, которые были бы равносильны полному отходу ИСП от ее прежних установок и означали бы капитуляцию соцпартии перед ХДП. 18 июня А. Моро сообщил президенту о своем отказе сформировать правительство, поскольку ему не удалось получить поддержку со стороны ИСП. После этого руководство ХДП, чтобы не оказаться вынужденным в силу конституционных положений оставить у власти правительство А. Фанфани, прибегло к маневру, создав (из христианских демократов) т. н. служебное правительство; его главой президент Сеньи назначил 21 июня Дж. Леоне. ХДП получило передышку. Тем временем П. Ненни, рассчитывая провести в ИСП соответствующую подготовку, добился перенесения съезда своей партии, который должен был проходить в июле, на октябрь.

XXXV съезд ИСП состоялся в Риме 25—27 октября. Большинство участников съезда, умело подобранное П. Ненни и его сторонниками, поддержало их курс и проголосовало за соглашение с ХДП и за вхождение социалистов в правительство. Правда, в резолюции съезда ставились определенные условия для участия ИСП в правительстве. Однако эти оговорки были сформулированы в такой туманной и расплывчатой форме, что правому руководству ИСП по существу можно было не принимать их во внимание. Так оно и сделало.

5 ноября правительство Дж. Леоне подало в отставку. 11 ноября президент Сеньи вновь поручил А. Моро формирование правительства. 4 декабря А. Моро объявил о создании правительства, в состав которого вошли 16 христианских демократов, 6 социалистов, 3 социал-демократа и 1 республиканец. Хотя П. Ненни был назначен заместителем председателя Совета Министров, социалисты в целом получили второстепенные посты. Министром иностранных дел стал лидер социал-демократов Дж. Сарагат, приверженец «атлантического единства».

В программе нового правительства говорилось, что итальянская внешняя политика будет по-прежнему основываться на верности НАТО со всеми вытекающими политическими и военными обязательствами и на верности «европейской солидарности». Подтверждалась также готовность поддерживать планы создания т. н. многосторонних ядерных сил НАТО. В области внутренней политики правительство по существу отказалось решать такие важнейшие проблемы, как дальнейшая национализация отраслей промышленности, создание системы областного самоуправления.

ИКП выступила против правительства А. Моро, указав, что оно левоцентристское только по форме, что его программа — значительный шаг назад даже по сравнению с программой правительства А. Фанфани. С резкой критикой правого руководства ИСП, капитулировавшего перед ХДП, выступили представители левого течения соцпартии. Их требование созвать чрезвычайный съезд партии правое руководство отвергло. ИСП оказалась на грани раскола, который и произошел в январе 1964 г.

Весь год Италию сотрясали мощные забастовки. Бастовали металлурги, машиностроители, шахтеры, докеры, текстильщики, стеклодувы, строители, транспортники, рабочие цементных и химических заводов, служащие страховых компаний и банков и т. д. Многие забастовки окончились победой трудящихся. Испольщики, батраки, мелкие землевладельцы продолжали борьбу за ограничение прав помещиков, за улучшение условий труда, за аграрную реформу.

Внешняя политика. 12 января 1963 г. в Бонне происходили переговоры министра иностранных дел Италии А. Пиччони с К. Аденауэром и Г. Шредером. Выяснилось, что Италия обеспокоена усилением сотрудничества между Францией и ФРГ, что она выступает за прием Англии в «общий рынок», что она по существу не возражает против создания т. н. многосторонних ядерных сил НАТО (прикрываясь туманной формулировкой о согласии «изучить проблему создания многосторонних сил НАТО»). 16—17 января премьер А. Фанфани вел в США переговоры с президентом Дж. Кеннеди и Д. Раском главным образом по тем же вопросам. К окончанию визита А. Фанфани было приурочено сообщение о предстоящем демонтировании размещенных на территории Италии (и Турции) американских баз, оснащенных ракетами «Юпитер». Эти базы очень беспокоили итальянскую общественность, и афиширование сообщения имело явно предвыборный характер.

В начале февраля в Риме с официальным визитом побывал премьер-министр Англии Г. Макмиллан, а в середине марта Лондон посетили итальянские министры А. Пиччони и Ла Мальфа. В марте в Лондон приезжала итальянская экономическая делегация; обсуждались отношения между Англией и ЕЭС, а также вопросы итало-английской торговли.

1 июля в Рим с официальным визитом прибыл президент США Дж. Кеннеди в сопровождении Д. Раска. В его переговорах с итальянским правительством основное внимание было уделено вопросу о «многосторонних ядерных силах НАТО». Правительство Леоне, вопреки своему «служебному» характеру, в конкретной деятельности фактически превысило свои полномочия. 19 июля было сообщено, что США, ФРГ и Италия договорились возобновить переговоры о создании многосторонних ядерных сил НАТО. В отношениях с ФРГ правительство Леоне значительно отошло от позиций правительства Фанфани. В ходе неофициального «визита дружбы» в ФРГ президента Сеньи и министра иностранных дел А. Пиччони (30 июля — 1 августа) подчеркивались «возобновление итало-германского братства», «окончательное примирение обоих народов», «прекрасные отношения» между Италией и ФРГ. Во второй половине сентября, перед своим уходом с поста канцлера, в Рим приезжал К. Аденауэр.

Одной из самых важных внешнеполитических акций правительства Леоне было принятое 6 августа решение присоединиться к Московскому договору о запрещении ядерных испытаний в трех сферах.

В 1963 г. продолжали расширяться политические и экономические связи Италии со странами Азии, Африки и Латинской Америки. Италию посетили президент Пакистана Айюб-хан (январь), экономическая делегация Мадагаскара (февраль), министр иностранных дел Турции Эркин (март), экономические делегации Ганы и Конго (Леопольдвиль) — апрель, экономическая делегация Филиппин (июнь), президент Индонезии Сукарно (с частным визитом, июнь), экономическая делегация Иордании (сентябрь — октябрь), пре-

зидент Сомали Осман (октябрь), экономическая делегация Кувейта (ноябрь), президент Танганьики Ньерере (ноябрь), экономическая делегация Бирмы (декабрь) и др. Президент Сеньи в сопровождении министра иностранных дел Пиччони выезжал в марте в Марокко. Итальянский министр внешней торговли Прети выезжал в ОАР, Эфиопию, Сингапур (Гонконг), а сменивший его на этом посту Трабукки — в Сирию, Аргентину, Мексику. Италия заключила торговые и разного рода экономические соглашения с Индией, Тунисом, Марокко, Мексикой, Танганьикой. Большую активность продолжало проявлять полугосударственное нефтеметановое объединение «ЭНИ».

31 августа итальянское правительство отвергло предложение СССР от 20 мая создать в бассейне Средиземного моря безъядерную зону. Экономические отношения Италии с СССР развивались успешно. В ноябре были парафированы соглашение о торговле на 1966—69 гг. (товарооборот в эти годы должен возрасти в 1,5 раза по сравнению с 1962—65 гг.) и дополнительный протокол о расширении торговли в 1964—65 гг. В ноябре же было подписано соглашение о поставках Советским Союзом Италии 25 млн. *т* нефти в 1964—70 гг. Италия подписала в 1963 г. также торговый договор с ВНР и торговое соглашение с СФРЮ. В марте Италию с официальным визитом посетил председатель Совета Министров ПНР Ю. Циранкевич. *С. Аггеев.*

Культурная жизнь. Т е а т р. Театральный сезон 1962—63 гг. в Италии был переходным. Итальянский театр, на протяжении веков основывавшийся на т. н. странствующих драматических труппах, во все большей степени реорганизуется в стационарные театры, которые имеют постоянные резиденции и при этом субсидируются государством и муниципальными властями.

В 1963 г. в Италии функционировало 9 стационарных театров: в Милане («Пикколо»), Турине, Генуе, Триесте, Болонье, Флоренции, Неаполе, Катании и Палермо. В июле муниципальный совет Рима принял решение об учреждении стационарного театра также и в столице; он должен открыться осенью 1964 г. Некоторые из стационарных театров располагали двумя труппами и могли, не прекращая выступлений в своем городе, выезжать на гастроли. Благодаря этому по всей Италии с большим успехом были показаны спектакли миланского «Пикколо», а также театров Турина и Генуи.

Превращению «странствующих трупп» в стационарные театры благоприятствовал тот факт, что «странствующие труппы», поскольку им не удается покрыть расходы на свою деятельность, пользуются огромными субсидиями из безвозмездного фонда государства. 31 «странствующая труппа», действовавшая в театральном сезоне 1962—63 гг. (некоторые труппы прекратили свою деятельность после нескольких недель выступлений), стоила государству ок. 150 млн. лир.

Из странствующих театров, чья деятельность в 1963 г. стоила на высоком профессиональном уровне, назовем в первую очередь труппу Дарио Фо и Ф. Раме. Дарио Фо — и актер, и автор, и режиссер. Его влечет сатира. Он добился шумного успеха своим спектаклем «Изабелла, три каравеллы и враль». Эта сатирическая пьеса из времен Х. Колумба своим острием направлена против современных нравов. С большим мастерством показала в сатирическом плане целую галерею портретов современных женщин Ф. Валери. Привлекла также внимание серьезностью постановки проблем «Труппа Четырех» под руководством Эприкеса; основные роли в ней играют В. Мориконе и Г. Маури. Лилла Бриньоне, одна из лучших современных итальянских актрис, после своих выступлений зимой и весной в Болонском театре, осенью имела успех в комедии Дж. П. Гриффи «В память об одной доброжелательной синьоре». Коллектив под руководством Дж. Альбертацци и А. Проклемер поставил комедию Ф. Брузати «Докучливая». Ее тема — психологический конфликт в семье средних буржуа. Осенью эти два актера в очень современной манере поставили шекспировского «Гамлета».

Миланский театр «Пикколо» показал «Галилео Галилей» Брехта (под руководством Стрелера, с участием актера Т. Буаццелли), а также интересную итальянскую новинку — «Бюрозавры» (название образовано из слов бюрократия и динозавры) — безжалостную и одновременно занимательную сатиру на бюрократию. Генуэзский театр с успехом показал спектакли «Дьявол и Добрый Бог» Сартра и «Два венецианских близнеца» Гольдони (с участием А. Лионелло). Туринский театр с огромным успехом поставил «Карьеру Артуро Уи» Брехта и интересную новинку Ф. Делла Корте «Афины — год нулевой». Этот спектакль рисует картину кризиса афинской демократии в 4 в. до н. э., однако показываемые события и герои пьесы поразительно схожи с событиями и людьми нашего времени, что позволяет автору ставить вопросы, волнующие многих итальянцев. В другом новом спектакле Туринского театра «Один в Хиросиме» Л. Кандони — затрагивается вопрос об ответственности человечества за атомную бойню. Новые вещи поставили также театры Катании («День кокетки» Л. Шаша — драма о деятельности сицилийской мафии) и Болоньи («Цена жизни» Б. Маньони — в ней рассказывается о катастрофе в шахте). *Л. Наволяраки.*

М у з ы к а. В 1963 г. музыканты-«авангардисты» организовали Международный фестиваль современной музыки (Венеция) и «Неделю новой музыки» (Палермо). В среде «авангардистов» ясно проявилась тенденция к полному отрицанию музыкального звука. Во главе этого течения идут «жестовые» музыканты, которые сводят музыку к «жесту» ее создания. Рядом с ними стоят группы композиторов-гадателей, композиторов-«непринужденников», композиторов-неодадаистов, которые связывают музыкальный звук со случайностью или абсолютной иррациональностью. Далее идут композиторы, настаивающие на постверберианских образцах или образцах, строго додекафонных.

К «авангарду» примыкают одаренный композитор Л. Ноно и группа видных критиков и композиторов, таких как Песталоцца, Манцони и др. Тогда как Л. Ноно прилагает усилия к тому, чтобы «оздоровить» «авангард», предупреждая молодых композиторов о бесплодности поисков одной лишь манеры выражения, в лагере традиционных музыкантов не видно аналогичных попыток «оздоровить» традиционную музыку.

«Авангард» упражняется в музыкальном театре, поставляя ему коротенькие одноактные оперы, к которым особенно предрасположен бергамский театр; в крупных музыкальных театрах Милана, Рима, Неаполя, Венеции, Палермо, Болоньи шли, как правило, невыразительные новинки. *П. Далламано.*

К и н о. В январе — октябре 1963 г. была начата съемка 213 фильмов. Однако непосредственно в Италии снималось лишь 120 фильмов; остальные либо снимались за границей лишь с финансовым участием итальянских кинокомпаний, либо были сняты во время путешествий и имели познавательный характер и т. д. Кинотеатры в первом полугодии 1963 г. выручили 71 млрд. лир — на 2 млрд. больше, чем за год до этого, хотя количество проданных билетов оказалось на 20 млн. меньше.

Состояние озабоченности, которое нарастало в кругах деятелей кино и работников кинематографической промышленности, еще более усугублялось вмешательством цензуры и судебных властей. Фильмы «Пчелиная матка» М. Феррери, «На краю света» Т. Брасса, «Демон» Б. Ронди подвергались особым нападкам из-за своего антиконформистского содержания, а режиссер П. Пазолини, который руководил съемкой одного из фильмов, был осужден судом по обвинению в оскорблении религиозного чувства. Кинокритика Дж. Визентини уволили из консервативной газеты «Джорнале д'Италия» за то, что он написал положительную рецензию на обличительную кинокартину «Руки над городом» Ф. Рози. Национальный банк труда отказался финансировать создание четырех фильмов, касающихся жизни Маттеотти (депутата-социалиста, убитого фашистами), падения монархии, самопожертвования итальянских солдат, истребленных в Кефаллонии нацистами, и борьбы Данило Дольчи за улучшение нищенских условий жизни батраков Сицилии.

Из кинокартин 1963 г. своей высокой художественной ценностью выделяется прежде всего фильм «Леопард» Л. Висконти (по одноименному роману Т. ди Лампедуза). На исключительно ярком изобразительном фоне в нем показан окончательный закат потерпевшей крах знати и приход к власти класса жадных и жестоких буржуа. Фильм «Руки над городом» Ф. Рози с реалистической точностью и полемической страстностью разоблачает закулисные спекуляции жилищами в Неаполе. Фильм Ф. Феллини «Восемь с половиной», получивший «Большой приз» на III Международном кинофестивале в Москве, в острой причудливой манере рассказывает о тревожных думах режиссера, подводящего итоги эгоистически прожитой жизни. Действие фильма «Террорист» начинающего режиссера Дж. де Бозио развертывается в период Сопротивления в Венеции. Гротесковый фильм «Пчелиная матка» М. Феррери пригвождает к позорному столбу лицемерие, культивируемое католической моралью в благонамеренных кругах. Стоит также отметить кинокартину Э. Петри «Учитель из Виджевано», наполненную горьким юмором, фильмы «Василиски» Л. Вертмюллер (о жизни молодежи Юга), «На краю света» Т. Брасса, «Ярость» П. Пазолини, «Омикрон» У. Грегоретти, «Товарищи» М. Моничелли, сатирическую кинокартину «Бум» В. Де Сика. *М. Арджентьери.*

И з о б р а з и т е л ь н о е и с к у с с т в о. Весной 1963 г. широкий отклик получила организованная в Милане археологическая выставка «7000 лет иранского искусства». Она включала 627 художественных произведений и предметов быта, характеризующих культуру народов Иранского нагорья, начиная с 5-го тысячелетия до н. э. и вплоть до арабского завоевания в 642 г. н. э. Летом были устроены три выставки старинного итальянского искусства. Одна из них, выставка в Венеции, позволила впервые увидеть собранные воедино произведения В. Карпаччо, в том числе большие полотна из цикла св. Урсулы и другие картины, рассеянные по музеям. Все они относятся к периоду наивысшего расцвета Венецианской республики. Иной характер носила колоссальная выставка пьемонтского искусства периода барокко (Турин). Целью ее было показать все, что было значительного в Турине в области живописи, скульптуры, ковроделия, архитектуры в

17 и 18 вв. Произведения можно было увидеть и на отлично выполненных фотографиях. Третья выставка, которая также не избежала внимания знатоков, проходила в Чертальдо, где умер Боккаччо. Она дала возможность познакомиться с хранящимися в небольших церквах и музеях Вальдельзы (района между Флоренцией и Сиеной) многочисленными картинами сиенских художников 13—16 вв.

В 1963 г. в Италии вновь заметно повысился интерес к итальянскому искусству 19 в., до сих пор затмевавшемуся более блистательным французским искусством того времени. Выставка работ Дж. Больдини в Ферраре (ее посетило исключительно большое для небольшого города количество людей — 30 000) не только открыла дискуссию об этом интересном художнике, запечатлевшем облик Парижа, где он прожил шестьдесят лет, но и дала толчок новым исследованиям в области итальянского искусства второй половины 19 в.

1963 г. явился годом неуклонного упадка абстракционизма, несмотря на активные старания некоторых полуофициальных кругов поддержать это течение. Неодадаизм, провозглашающий создание т.н. объективистских картин (т. е. картин, где фигурируют обычные, всем известные предметы), вместе с «популярным искусством», навеянным рекламными афишами, и с «искусством образов» (некий «геометризирующий» конструктивизм) заменил ташизм, господствовавший в Италии в прошлые годы. Художественный «авангард» все более перемещался на позиции «абстрактного экспрессионизма». Значительный вклад продолжала вносить в итальянское искусство реалистическая живопись. Самый большой успех из всех выставок современного искусства имела в 1963 г. выставка движения «Корренте» (антифашистское искусство 1934—1943 гг.), показанная в Милане, Вероне и Модене. В это же время Р. Гуттузо организовал в Парме важную ретроспективную выставку своих произведений. Треккани написал ряд панно для Народного дома в Канелли. Были устроены также ретроспективная выставка творчества Э. Морлотти и выставка в честь К. Кальи.

Р. де Града.

ИФНИ

Ифни — территория в Северо-Западной Африке, на побережье Атлантического океана; владение («африканская провинция») Испании; с суши окружено территорией Марокко. Площадь — св. 1,9 тыс. $км^2$. Население (по оценке 1960 г.) — 54 тыс. чел., 90% — марокканские берберы, исповедующие ислам, испанцев — 4,6 тыс. чел. (1958 г.). После 1957 г. значительная часть коренного населения Ифни переселилась в независимое Марокко. Административный центр — Сиди-Ифни (ок. 10 тыс. чел.). Управляется губернатором. В военно-административном отношении подчинено военному командованию Канарских о-вов. В Ифни расквартированы крупные контингенты испанских войск. Близ Сиди-Ифни расположен аэродром. Коренное население занимается полукочевым земледелием, кочевым скотоводством и рыболовством. Распространены ремесла (ковроткачество и пр.). Возделываются ячмень (пл. ок. 25 тыс. *га*), пшеница, кукуруза (из-за неустойчивости урожаев общий сбор зерна колеблется от 5 до 20 тыс. *ц*); олива, миндаль, фига, арганское дерево, из семя которого извлекается ценное пищевое масло. В 1958 г. насчитывалось (в тыс. голов): коз — 78, овец — 39, кр. рогатого скота — 23, ослов — 7, верблюдов — 4. Кочуя вместе со стадами, жители Ифни игнорируют границы, установленные испанскими колонизаторами.

Марокко считает Ифни незаконно отторгнутой частью своей территории. Коренное население Ифни ведет освободительную борьбу против испанских колонизаторов.

ЙЕМЕН

(Йеменская Арабская Республика)

Общие сведения. Йемен — государство на юго-западе Аравийского полуострова. Площадь — ок. 195 тыс. $км^2$. Население — 2,6 млн. чел. (офиц. данные, 1963 г.), преимущественно арабы. Гос. язык — арабский. Господствующая религия — ислам (зейдитского, шафиитского и исмаилитского толков). Столица — Сана (ок. 60 тыс. жит.); главные города — Таиз (ок. 25 тыс. жит.), Ходейда (ок. 40 тыс. жит.).

Государственный строй. По временной конституции от апреля 1963 г. глава государства — президент, который занимает также посты председателя Совета президентства и верховного главнокомандующего. Президент — Абдалла ас-Саляль (с дек. 1962 г.). Верховный орган государственной власти — Совет президентства. Президент издает законы и производит назначения на государственные посты только с одобрения Совета президентства. Исполнительная власть находится в руках Исполнительного совета, состоящего из председателя и министров и подотчетного Совету президентства.

Экономика. Йемен — слаборазвитая аграрная страна, в которой господствуют докапиталистические производственные отношения. В с. х-ве занято 90—95% населения. Обрабатывается ок. 5,5 млн. *га*, из которых до революции $^1/_4$ часть принадлежала королевской семье. Республиканское правительство конфисковало королевские земли, а также собственность активных контрреволюционеров и ведет подготовку к ее распределению среди крестьян. Крупные земельные участки все еще принадлежат феодалам, духовенству и коммерсантам, которые сдают их в аренду. Преобладает поливное земледелие; возделывают ячмень, пшеницу, кукурузу, бобовые, цитрусовые, бананы, виноград и др. Основная экспортная культура — кофе, годовой сбор — 4—6 тыс. *т*. Смесь некоторых культивируемых в Йемене сортов кофе под названием «мокко» считается лучшим кофе в мире. Правительство ЙАР стимулирует увеличение площадей под кофе вместо наркотического растения «кат», широко распространенного в Йемене. В небольших количествах производятся также хлопок (до 4 тыс. *т*), табак, индиго, хна. В 1955 г., по данным ФАО, в Йемене насчитывалось (в млн. голов): овец и коз — 8,5, кр. рог. скота — 0,6, верблюдов — 0,3, лошадей, ослов и мулов — 0,5.

Промышленность представлена полукустарными предприятиями по очистке кофе и хлопка, по производству тканей, кирпича и др. Построенная в г. Баджиле текстильная фабрика, как и ранее, не работает гл. обр. из-за отсутствия подготовленных кадров. Современным оборудованием оснащены механические и столярные мастерские, а также электростанция, сооруженные на территории порта Ходейды с помощью СССР. Добывается соль (100—150 тыс. *т* ежегодно). Республиканское правительство считает одной из своих основных задач расширение добычи полезных ископаемых и создание национальной пром-сти с привлечением частного национального и государственного капитала, допускает использование и иностранного капитала.

Имеется единственная шоссейная дорога Сана — Ходейда; сооружается автомобильная дорога Мокка — Таиз — Сана. Широко распространен вьючный транспорт. Республиканское правительство асфальтировало некоторые улицы в Сане (20 тыс. $м^2$) и в Таизе (23 тыс. $м^2$). Ок. 2,5 тыс. автомобилей (1962 г.). В октябре 1963 г. создана транспортная компания, которая организовала автобусное сообщение по маршруту Мокка — Таиз — Ибб. Аэродромы в Сане, Таизе, Ходейде, Сохне, Марибе

и Бейде. К первой годовщине йеменской революции (сентябрь 1963 г.) в Рахабе (16 *км* от Саны) открыт международный аэропорт, на строительстве которого было занято более 500 советских инженеров, техников и рабочих. Аэропорт построен за 4 месяца. Самолеты совершают регулярные рейсы.

Основные статьи экспорта — кофе (ок. 4 тыс. *т* в год), хлопок, кожи. Импортируются гл. обр. потребительские товары. Торговля Йемена с СССР в 1962 г. (в млн. руб.): экспорт — 1,4 (1961 г. — 1,3), импорт — 2,1 (1,9).

До революции в Йемене не было национальной валюты: в обращении находился австрийский талер (риал) Марии Терезии образца 1780 г. 4 июля 1963 г. в обращение был введен национальный риал. Новые риалы имеют хождение наравне с риалами Марии Терезии и равны примерно 76 ам. центам. В конце 1962 г. создан Банк реконструкции и развития с уставным капиталом в 10 млн. риалов, 51% акций принадлежит правительству и 49% — представителям частного капитала. В апреле 1963 г. издан указ о составлении первого в истории Йемена гос. бюджета.

Важнейшие события и внешняя политика. 1 января 1963 г. создан Совет по делам племен. В сентябре в г. Амране проходила конференция, в которой приняли участие шейхи основных племен и представители правительства, конференция заявила о поддержке республики и приняла ряд решений по внутриполитическим вопросам.

В начале года продолжались бои между республиканскими войсками ЙАР и войсками ОАР, с одной стороны, и монархистами, поддерживавшимися Сауд. Аравией. В марте монархисты потерпели крупное поражение в р-нах Мариба и Хариба. В апреле ЙАР, ОАР, Сауд. Аравия и ООН достигли соглашения о прекращении военных действий в Йемене и о постепенном выводе из страны войск ОАР при условии прекращения помощи монархистам со стороны Сауд. Аравии. Несколько крупных контингентов войск ОАР были выведены из Йемена, однако Сауд. Аравия неоднократно нарушала условия соглашения.

30 мая издан закон, запрещающий создание политических партий и политическую деятельность, но разрешающий образование общественных, религиозных, спортивных и культурных организаций. В мае открылся молодежный клуб в Таизе. В конце мая президент дал разрешение на создание профсоюза рабочих, занятых на строительстве дороги Мокка — Таиз — Сана (ведется с помощью США). Вскоре в этот профсоюз вошли представители др. профессий, и он стал основным профсоюзом страны, объединив ок. 9 тыс. чл. Почетный председатель профсоюза — президент ЙАР. 31 августа в Таизе под руководством профсоюза прошла 10-тысячная демонстрация в знак протеста против увольнения американской администрацией членов профсоюза, занятых на строительстве дороги. В течение года англ. войска из Юж. Аравии неоднократно вторгались на территорию ЙАР, происходили вооруженные столкновения. В этой связи пр-во ЙАР направило в июне в Совет Безопасности ООН ноту протеста. В связи с агрессивными действиями Великобритании 17 февраля закрыта английская миссия в Таизе; защита английских интересов в Йемене возложена на миссию США.

В мае — июне президент ЙАР совершил поездку в ОАР, Сирию и Ирак, в ноябре он выехал на лечение в ОАР. 9 января 1963 г. в Сане были подписаны 4 соглашения между ОАР и ЙАР о платежах, торговле, техническом и культурном сотрудничестве, а также о долгосрочном кредите.

В феврале посол ЙАР в СССР и посол СССР в ЙАР вручили верительные грамоты. В марте в Йемене открылось торговое представительство СССР. В мае между СССР и ЙАР заключено соглашение о культурном сотрудничестве.

В феврале между ЙАР и СФРЮ заключено соглашение о предоставлении ЙАР югославского займа, о развитии торговли, о навигации и технической помощи. В марте ЙАР посетила правит. делегация КНДР, подписано соглашение об обмене дипломатич. представительствами. В июле мин. ин. дел ЙАР посетил ЧССР.

4 июля 1963 г. в соответствии с решением Совета Безопасности в Йемене начала действовать миссия ООН, которой поручено наблюдение за прекращением помощи йеменским монархистам со стороны Саудовской Аравии, за выводом из ЙАР войск ОАР, а также контроль за демилитаризованной зоной на границе между ЙАР и Саудовской Аравией. Срок полномочий миссии — до 4 января 1964 г.

К концу 1963 г. ЙАР признали ок. 60 государств.

Я. Ювсов.

КАМБОДЖА

Общие сведения. Камбоджа — государство в Юго-Вост. Азии, на п-ове Индокитай. Площадь — 181 тыс. *км*^{2}. Население (оценка 1962 г.) — 5748 тыс. чел., из них ок. 85% кхмеры, ок. 500 тыс. китайцев, ок. 300 тыс. вьетнамцев. Столица — Пном-Пень (403 тыс. жит.). Гос. язык — кхмерский. Гос. религия — буддизм.

Государственный строй. Камбоджа — конституционная монархия. После смерти короля Нородома Сарамарита (1960 г.) трон остается незанятым. Королева Сисоват Коссомак Неариреат является символом монархии, но не царствует. С июня 1960 г. глава государства — принц Нородом Сианук. Высший законодат. орган — Нац. собрание (77 деп.), избираемое на 4 года. Вторая палата парламента, Совет королевства (24 члена) — совещат. орган. Дважды в год пред. Совета министров созывает Нац. конгресс, который согласно конституции «принимает пожелания в адрес правительства и резолюции в адрес Национального собрания». В работе конгресса могут участвовать все камбоджийские граждане обоего пола. Исполнит. власть принадлежит Совету министров во главе с председателем, назначаемым главой гос-ва (с окт. 1962 г. — принц Нородом Кантол). Совет министров утверждается Нац. собранием.

Политические и общественные организации. Народно-социалистическое сообщество (Санкум Риех Ниёюм) — правящая политич. организация. Созд. в 1955 г. по инициативе Нородома Сианука, который является ее председателем. Имеет все места в парламенте. Кхмерская королевская социалистическая молодежь — массовая организация, созд. в 1957 г. Пред.— Нородом Сианук. Группа «Прачеачун» («Народ»). Представляет интересы трудящихся города и деревни.

Экономика. Усилия камбоджийского правительства, направленные на развитие национальной экономики, дают ощутимые результаты. Посевные площади под рисом — основной с.-х. культурой — выросли с 1225 тыс. *га* в 1962 г. до 1598 тыс. *га* в 1963 г. Тем не менее последствия длительного колониального господства сказываются до сих пор на финансово-экономическом положении. Дефицит национального бюджета в 1962 г. составил 1760 млн. риелей, дефицит торгового баланса — 1680 млн. р. Французский капитал по-прежнему контролирует производство каучука. Однако правительство приняло в 1963 г. меры против иностранного капитала.

Существенную помощь Камбодже оказывают социалистические страны. 15 апреля 1963 г. в Москве было подписано соглашение о помощи Советского Союза в строительстве ГЭС на р. Камчай, мощностью 50 тыс. *квт*.

Сельское хозяйство. Основная культура — рис, сбор в 1963 г. — 1686 *т*. В 1963 г. произведено каучука 41 тыс. *т*, бобовых — 30 тыс. *т*, арахиса — 12 тыс. *т*, пальмового сахара — 47 тыс. *т*, сезама — 12 тыс. *т*, перца — 1,4 тыс. *т*. Поголовье кр. рог. скота (1962 г.) — 1700 тыс., свиней — 620 тыс. Среднегодовой улов рыбы — 130—150 тыс. *т*.

Промышленность. Наиболее значительные предприятия (построенные с помощью КНР): текстильная ф-ка мощностью 5 млн. *м* в год (действит. производство в 1962 г.—2,1 млн. *м*), фанерный з-д производительностью 900 тыс. $м^2$ (208 тыс. $м^2$), бумажная ф-ка мощностью 5 тыс. *т* (843 *т*).

В 1963 г. с помощью ЧССР сооружались тракторосборочный, сахарный и шинный заводы. С помощью КНР продолжалось строительство цементного завода. Производство электроэнергии в 1962 г.—77 млн. *квт-ч*.

Транспорт. Железная дорога Пном-Пень — Пойпет — 385 *км*. С 1960 г. строится новая ж.д. Пном-Пень — Сианукви́ль (270 *км*). Протяженность автодорог — 5,1 тыс. *км*, из них 2,1 тыс. *км* асфальтированы и 1,3 тыс. *км* выложены камнем. В 1961 г. было 11,9 тыс. легковых, 6,5 тыс. грузовых автомобилей и 1,4 тыс. автобусов. Морские порты: Пном-Пень, Сианукви́ль.

Внешняя торговля. В ноябре 1963 г. принято решение о национализации с 1 янв. 1964 г. внешней торговли. Основные статьи экспорта (1962 г., в млн. риелей): каучук—713 (36 222 *т*), рис—514 (183 252 *т*), кукуруза—275 (134 440 *т*). Основные контрагенты в экспорте (1962 г., в млн. р.): Франция — 493, Сянган — 248, Великобритания — 211, Сингапур — 209, США — 181, КНР — 121. Осн. контрагенты в импорте (1962 г., в млн. р.): Франция — 658, Япония — 546, США — 484, Сянган — 459, Сингапур — 318, КНР — 186, ФРГ — 138. Внешнеторговый баланс в 1962 г.: экспорт — 1902 млн. риелей, импорт — 3582 млн. р. Национальный бюджет на 1963 г.—5,6 млрд. риелей. Принято решение о национализации с 1 июля 1964 г. всех банков в стране.

Денежная единица — риель. По курсу Госбанка СССР на декабрь 1963 г. 100 риелей=2,57 руб.

Важнейшие события и внешняя политика. В связи с подрывной деятельностью антинациональной эмигрантской организации «Кхмер серей» («свободные кхмеры»), поддерживаемой США и базирующейся в соседних с Камбоджей странах, камбоджийское правительство 19 ноября заявило об отказе от американской экономической и военной помощи и потребовало эвакуации всех американских миссий и служб в стране, связанных с предоставлением этой помощи. В декабре Камбоджа отозвала из США весь персонал своего посольства, кроме атташе по вопросам культуры. Правительство Камбоджи 24 ноября обратилось к советскому и английскому сопредседателям Женевского совещания 1954 г. по Индокитаю с просьбой срочно созвать международное совещание, участники которого гарантировали бы нейтралитет Камбоджи. Советское правительство выразило свое согласие, однако западные державы всячески препятствуют созыву такого совещания.

Принц Нородом Сианук назначил своим преемником на посту главы государства и руководителя Народно-социалистического сообщества своего 17-летнего сына Нородома Нарадипо.

В апреле 1963 г. Советское правительство обратилось к пр-ву Великобритании с предложением направить властям Юж. Вьетнама совместное послание сопредседателей Женевского совещания 1954 г. по поводу агрессивных действий Юж. Вьетнама на границах Камбоджи. Пр-во Великобритании не поддержало этого предложения. 27 августа 1963 г. камбоджийское правительство разорвало дипломатические отношения с южновьетнамскими властями.

24 января — 8 февраля Нородом Сианук посетил с официальным визитом Индию, 8—28 февраля — КНР.

9 ноября страна торжественно отметила 10-летие независимости, по этому случаю была получена поздравительная телеграмма Н. С. Хрущева и Л. И. Брежнева.

В 1963 году Камбоджу посетили: президент ЧССР А. Новотный (январь), король Лаоса (март), глава государства Сингапура (апрель), председатель КНР (май). В 1963 г. успешно развивались многосторонние дружественные связи Камбоджи с СССР. Камбоджу посетили: делегация г. Фрунзе с ответным визитом в город Компонг-Чам (февраль), делегация Московского Совета — в г. Пном-Пень (ноябрь). В СССР побывали: правительственная экономическая делегация Камбоджи во главе с Н. Тьюлонгом (апрель), делегация работников профтехобразования (май), делегация Кхмерской королевской социалистической молодежи (июль), делегация женщин (июль). В апреле правительственная экономическая делегация Камбоджи посетила ЧССР.

В. Сергин.

КАМЕРУН

(Федеративная Республика Камерун)

Общие сведения. Камерун — государство в Зап. Африке. С 1 октября 1961 г. — Федеративная республика, которая состоит из двух государств: Вост. Камеруна и Зап. Камеруна. Площадь — 474,9 тыс. $км^2$. Население — 4,1 млн. чел. (1961 г.) (Зап. Камерун — 841 тыс. чел.). Офиц. языки: французский и английский. Столица — Яунде (60 тыс. жит., 1962 г.), одновременно столица Вост. Камеруна. Столица Зап. Камеруна — г. Буэа.

Государственный строй. По конституции 1961 г. глава государства и федерального правительства — президент Федеративной республики (избирается на 5 лет). В своей деятельности он пользуется помощью вице-президента. (Президент и вице-президент не могут быть уроженцами одного и того же государства — члена Федерации). Высший законодат. орган — Федеральное национальное собрание (50 депутатов: 40 от Вост. Камеруна и 10 от Западного). Избирается на 5 лет. Премьер-министры каждого государства назначаются президентом. В каждом государстве имеется Законодательное собрание (100 депутатов в Вост. и 37 — в Зап. Камеруне). В Зап. Камеруне сохранилось Собрание традиционных вождей. Президент Федеративной республики — Ахмаду Ахиджо с октября 1961 г. Вице-президент — Джон Фонча, он же премьер-министр Зап. Камеруна. Премьер-министр Вост. Камеруна — Шарль Ассале (с октября 1961 г.).

Политические партии и профсоюзы. В Восточном Камеруне: Союз народов Камеруна (СНК). Осн. в 1948 г. Возглавляет антиимпериалистическую борьбу за подлинную экономическую и политическую независимость Камеруна. С 1955 г. на нелегальном положении. Пред. Революционного комитета — Э. Уанди. Камерунский союз (КС). Осн. в 1958 г. Правящая партия. Лидер — А. Ахиджо, ген. секретарь — Муса Яйя. Существует ряд оппозиционных партий, которые по существу распущены и действуют нелегально.

В Западном Камеруне: Национальнодемократическая партия. Осн. в 1955 г. Правящая партия. Лидер — Дж. Фонча. Решительно выступала за присоединение к Республике Камерун. Выступает за объединение с партией Камерунский союз. Национальный конвент камерунского народа. Осн. в 1960 г. Оппозиционная партия. Выступала за присоединение к Нигерии. Лидер — Э. Эндели. Крупнейшее профобъединение — Федерация профсоюзов Камеруна.

Экономика. Экономическая жизнь Вост. и Зап. Камеруна разобщена. В экономике Камеруна господствующее положение занимают иностранные монополии, в первую очередь французские и английские. В 1962 г. в Вост. Камеруне собрано (в тыс. *т*): маниока — 650, проса — 400, макабо (клубневая культура) — 420, кукурузы — 120, бананов — 500. В 1962 г. из Вост. Камеруна экспортировано (в тыс. *т*): какао — 59,9, кофе — 32,6, бананов — 52,3, хлопка — 12,5, каучука — 4,7; из Зап. Камеруна экспортировано (в тыс. *т*): бананов — 104, какао — 7,0, пальмовых орехов — 6,1, пальмового масла — 9,1, каучука — 6,3, кофе — 4,8. В 1962 г. из Камеруна вывезено 140 тыс. *т* ценных пород древесины и 10,8 тыс. *т* пиломатериалов. Поголовье скота (1962 г.): кр. рог. скот — 1,25 млн., овец и коз — 1,6 млн., свиней — 0,25 млн. Алюминиевый завод в г. Эдеа, принадлежащий франц. компании «Алюкам», в 1962 г. произвел 52,2 тыс. *т* металла (работает частично на ввозимом из Франции глиноземе). Имеются предприятия по переработке с.-х. сырья, текстильные, обувные и табачные фабрики, велосборочный з-д и др.

В Вост. Камеруне имеется ж. д. длиной 520 *км*.

Во внешней торговле господствует Франция.

Денежная единица — африканский франк. Бюджет на 1963/1964 г. — 17,4 млрд. афр. фр.

Важнейшие события и внешняя политика. Правительство Камеруна в 1963 г. продолжало подавлять оппозицию, направляя удар прежде всего против СНК, который активизировался в ряде р-нов Камеруна. СНК в течение последних лет испытывал трудности в связи с разногласиями в руководстве. Созданный в сентябре 1962 г. Революционный комитет СНК созвал в условиях подполья 2-ю Народную ассамблею в апреле 1963 г. На ней было принято решение усилить борьбу за подлинную политическую и экономическую независимость Камеруна. СНК продолжает руководить действиями партизанских отрядов в некоторых р-нах.

В ноябре правительство продлило чрезвычайное положение в 13 департаментах из 21 в Восточном Камеруне. Военные суды приговорили к смертной казне ряд деятелей СНК. Были предприняты дальнейшие попытки образовать единую национальную партию путем слияния всех партий с КС. В частности, парламент Зап. Камеруна принял резолюцию, требующую создания такой партии.

В январе 1963 г. национальный съезд профсоюзного единства создал Федерацию профсоюзов, куда вошло 80% всех рабочих и служащих страны. Подписано соглашение о сотрудничестве с Францией в области высшего образования и финансовое соглашение. Подписано соглашение о сотрудничестве с Израилем. А. Ахиджо выезжал во Францию, Англию, Израиль, ФРГ и США. Камерун продолжал активную деятельность в Африкано-Мальгашском союзе.

А. Ахиджо принял участие в конференции в Аддис-Абебе. Пр-во Камеруна объявило о бойкоте ЮАР и Португалии и о разрыве с ними дипломатических отношений. Камерун подписал Московский Договор о частичном запрещении испытаний ядерного оружия.

В марте подписано советско-камерунское соглашение о культурных связях, в апреле — соглашение об экономическом, научном и техническом сотрудничестве.

Камерун установил дипломатические отношения с Гвинеей, Ганой и АНДР. *Д. Рудник.*

КАНАДА

Общие сведения. Канада — государство в Сев. Америке; входит в состав Содружества, возглавляемого Великобританией. Площадь (по данным ООН) — 9974 тыс. *км*^{2}. Население — 19,1 млн. чел. (оценка на 1 января 1964 г.), в т. ч. англо-канадцев — 43,8%; франко-канадцев — 30,4%; немцев — 5,8%; украинцев — 2,6%; итальянцев — 2,5% (данные переписи 1961 г.). Столица — Оттава (442 тыс. жит. с пригородами, оценка 1963 г.). Крупнейшие города — Монреаль (2,3 млн. чел.), Торонто (1,9 млн.), Ванкувер (0,8 млн.). Гос. языки — английский и французский.

Государственный строй. Глава государства — король Великобритании (с 1952 г. — королева Елизавета II), представляемая генерал-губернатором (с августа 1959 г. — Д. Веньо). Высший законодательный орган — парламент, в состав которого входят английская королева и 2 палаты — сенат (102 сенатора, назначаемых генерал-губернатором пожизненно) и палата общин (265 депутатов, избираемых на 5 лет). Состав палаты общин в результате выборов 8 апреля 1963 г.: Либеральная партия — 130 мест; Прогрессивно-консервативная партия — 94; Партия социального кредита — 24; Новая демократическая партия — 17. Премьер-министр с апреля 1963 г. — Л. Пирсон (до 8 апреля 1963 г. — Дж. Дифенбейкер); министр иностранных дел — Н. Мартин.

Политические партии, профессиональные союзы и другие общественные организации. Либеральная партия. Выражает интересы части канадской монополистической буржуазии, придерживающейся проамериканской ориентации. Правящая партия страны, а также провинций Ньюфаундленд, Нью-Брансуик и Квебек. Лидер — Л. Пирсон. Прогрессивно-консервативная партия. Осн. в 1845 г. Представляет интересы части канадской монополистической буржуазии, выступающей за укрепление экономических и политических связей со странами Содружества, при сохранении тесных связей с США. Правящая партия провинций Онтарио, Новая Шотландия, Остров Принс-Эдуард и Манитоба. Лидер — Дж. Дифенбейкер. Партия социального кредита. Осн. в 1935 г. Отражает интересы крупной буржуазии Зап. Канады и части националистически настроенной буржуазии пров. Квебек. В провинции Альберта связана с нефтяными монополиями США. Правящая партия в провинциях Альберта и Британская Колумбия. Большая часть (19 из 24) представителей этой партии в парламенте избраны в пров. Квебек. Лидер — Р. Томпсон. Новая демократическая партия. Осн. в августе 1961 г. на базе Канадского рабочего конгресса и Федерации кооперативного содружества (социал-демократическая партия). Лидер — Т. Дуглас. Коммунистическая партия Канады. Создана в 1922 г. С 1943 г. по октябрь 1959 г. называлась рабочая прогрессивная партия. С января 1962 г. — председатель партии — Т. Бак, генеральный секретарь Национального комитета — Л. Моррис.

Крупнейший профсоюзный центр — Канадский рабочий конгресс (КРК). Осн. в 1956 г. Объединяет ок. 1,5 млн. членов, т. е. св. $^4/_5$ всех орга-

низованных трудящихся Канады. Входит в МКСП. Тесно связан с АФТ — КПП. Председатель — К. Жодуэн.

Экономика. В 1963 г. Канада дала 3,2% промышленной продукции капиталистического мира (7-е место), 80% мирового капиталистического производства асбеста и никеля, 50% газетной бумаги. В 1963 г. валовая продукция обрабатывающей пром-сти была в 8 раз больше продукции с. х-ва и в 9 раз больше продукции добывающей пром-сти. Максимальное число безработных в 1963 г.—381 тыс. чел. (июль). По данным на середину 1963 г., иностранный капитал контролировал 52% капиталовложений пром-сти. Иностранные капиталовложения составляли 25 млрд. долл., из них $^3/_4$ — доля США, 15% — Великобритании.

В 1963 г. экономика Канады продолжала переживать фазу оживления, хотя темпы роста производства были значительно ниже, чем в 1962 г. Валовый национальный продукт увеличился до 42,8 млрд. кан. долл., или на 6% (в 1962 г.— на 8%).

Промышленность. Замедление темпов роста нац. продукта произошло целиком в сфере промышленного производства, объем которого возрос в 1963 г. на 5%, против 8% в 1962 г. Индекс промышленного производства в 1963 г. (1949 г.=100): I квартал — 191, II — 195, III — 195, IV — 198. В обрабатывающей пром-сти рост за 1963 г. составил 6%; в горнодобывающей — 3%, энергетике — 4%. Увеличение портфеля заказов обрабатывающей пром-сти, рост капиталовложений явился главной причиной расширения производства в электротехнической пром-сти (7%), в общем машиностроении (8%), в черной металлургии (13%). Объем капиталовложений в 1963 г. составлял 9,3 млрд. долл., т. е. на 700 млн. долл. больше, чем в 1962 г. В 1963 г. вступили в строй крупный свинцово-цинковый рудник в Маттагами (пров. Онтарио) и связанный с ним металлургический комбинат в Валлифилде (у Монреаля). Введен в строй новый нефтеперерабатывающий завод в Оквилле мощностью в 1,5 млн. *т*. На металлургических заводах Гамильтоне, Су-Сен-Мари и Монреале в 1963 г. были установлены новые прокатные станы, что позволило значительно сократить импорт стали и стальных изделий. Построены: завод по производству гелия в Суифт-Каррент (пров. Саскачеван); завод по производству цветных телевизоров в Прескотте (пров. Онтарио), завод по сборке шведских легковых автомобилей «Вольво» в Дартмуте (Новая Шотландия). В 1963 г. были открыты новые крупные месторождения: жел. руды на терр. Юкон и Баффиновой Земле, нефти на арктических о-вах Мелвилл и Батёрст, асбеста на Лабрадоре, золота в Сев.-Зап. территориях и серебра в Брит. Колумбии.

Общая мощность электростанций увеличилась в 1963 г. на 0,8 млн. *квт*, составив 26,1 млн. *квт*. В 1963 г. началось сооружение единой энергетической системы, что позволит более рационально использовать энергетические ресурсы Зап. и Сев. областей Канады.

Сельское хозяйство. В 1963 г. собран высокий урожай пшеницы и реализация зерна прошла с меньшими трудностями, чем обычно, в связи с получением «Пшеничным комитетом» крупных иностранных заказов (СССР, КНР, ФРГ). Валовые доходы фермеров увеличились за год на 13%. На животноводство в 1963 г. приходилось ок. $^1/_2$ денежных доходов фермеров. Поголовье (на июнь 1963 г., тыс.): крупный рогатый скот— 12 305; овцы — 1340; свиньи — 5210; птица — 82 133. Машиновооруженность с. х-ва: тракторы — 390 тыс., комбайны — 178 тыс., грузовики — 355 тыс., ок. 90% от общего числа ферм электрифицировано.

Производство важнейших видов продукции

Виды продукции	Единица измерения	1950 г.	1961 г.	1962 г.	1963 г.*
Электроэнергия	млрд. *квт-ч*	55	113,2	117	120
Нефть	млн. *т*	4	29,7	33,0	36,0
Каменный уголь	» »	15	9,4	9,3	9,8
Природный газ	млрд. $м^3$	2,0	19,3	28,0	34,7
Железная руда	млн. *т*	3,0	18,5	24,9	27,6
Чугун и ферросплавы	» »	2,3	4,6	4,9	5,8
Сталь	» »	3,1	5,9	6,5	7,3
Медь (выплавка)	тыс. *т*	218	368	347	342
Свинец (выплавка)	» »	155	156	138	144
Цинк (выплавка)	» »	185	244	253	262
Никель	» »	112	222	195	207
Алюминий	» »	377	602	626	645
Асбест	» »	266	1058	1094	1125
Окись урана	» »	—	8,7	7,6	6,9
Цемент	млн. *т*	2,7	5,5	6,2	6,3
Нефтепродукты	» »	13,1	31,4	33,8	37,4
Синтетический каучук	тыс. *т*	59,4	167	170	181
Бумажная масса	млн. *т*	7,7	10,5	10,9	11,0
Газетная бумага	» »	4,8	6,1	6,0	5,9
Пиломатериалы	млн. $м^3$	9,4	18,7	18,9	22,3
Автомобили легковые	тыс. шт.	284	328	429	525
Автомобили грузовые	» »	106	63	80	97
Радиоприемники	» »	821	613	689	740
Телевизоры	» »	—	355	420	430
Ткани шерстяные	млн. *м*	29,0	13,9	13,8	13,9
Ткани хл.-бум.	» »	297	266	284	291
Мука пшеничная	млн. *т*	1,9	1,8	1,7	2,1

* Оценка.

Внешняя торговля. В 1963 г. экспорт — 6830 млн. долл. (увеличился на 7,5%), импорт — 6450 млн. долл. (рост на 2,3%). В связи с этим дефицит платежного баланса уменьшился до 500 млн. долл. Рост экспорта произошел гл. обр. за счет пшеницы, лесоматериалов, ж. руды, отдельных видов металлов (алюминий, никель), сырую нефть, некоторые виды готовых изделий (электротехническое оборудование, автомобили). Динамика канадского экспорта определилась, с одной стороны, неблагоприятными климатическими условиями в ряде стран Европы и Азии, вызвавшими там недород, а с другой — высокой промышленной конъюнктурой в странах—потребителях канадского сырья.

Л. Карпов.

Посевные площади и сбор сельскохозяйственных культур

Культуры	Посевные площади (тыс. *га*)				Сбор (тыс. *т*)			
	1955—60 гг.*	1961 г.*	1962 г.	1963 г.**	1955—60 гг.*	1961 г.	1962 г.	1963 г.**
Пшеница	9475	10126	10728	11028	12673	7714	14395	18877
Рожь	233	224	250	261	273	166	305	334
Овес	3831	3417	4236	3795	6185	4379	7614	6851
Ячмень	3163	2212	2115	2464	4202	2451	3619	4447
Кукуруза	206	160	162	200	745	742	813	878
Кормовые травы	645	4910	4971	4815	21762	20813	22536	21164

* Средняя за год. ** Оценка.

Транспорт. Грузооборот железных дорог увеличился в 1963 г. на 21%, а глубоководного морского пути по реке Св. Лаврентия на 16% (с 25 до 31 млн. *т*). Общее число самолетов в Канаде на конец 1963 г. составляло 6381 самолет, т. е. по размеру парка она стояла на втором месте в капиталистическом мире после США.

Денежная единица — канадский доллар; по курсу Госбанка СССР на 1 февраля 1964 г. — 0,83 руб.

Важнейшие события. 1963 г. начался для Канады новым обострением противоречий с США, приведшим к правительственному кризису. 3 января бывший верховный главнокомандующий вооруженными силами НАТО в Европе Л. Норстед заявил, что канадским войскам в Европе необходимо атомное оружие. Лидер Либеральной партии Л. Пирсон, возглавлявший оппозицию Дифенбейкеру, заявил 12 января, что Канада должна принять на вооружение ядерные боеголовки. Гос. департамент в заявлении, опубликованном 30 января, обвинил Канаду в том, что она не разработала плана ядерной обороны для своих вооруженных сил. В обстановке растущего движения широких слоев канадского населения против ядерного вооружения Дифенбейкер заявил, что быстрое решение вопроса о ядерных вооруженных силах является нежелательным. Однако он не занял никакой определенной позиции. 5 февраля в парламенте была принята резолюция о недоверии правительству. 6 февраля Дифенбейкер объявил о роспуске парламента и назначении новых выборов на 8 апреля. В результате выборов ни одна из буржуазных партий не смогла получить большинства в парламенте и сформированное Пирсоном либеральное правительство зависит от поддержки партии Социального кредита, один из лидеров которой франко-канадец Р. Кауэт выступает с откровенно фашистскими лозунгами. В Квебеке была также создана подпольная националистическая организация «Фронт освобождения Квебека», цель которой — путем террористических актов добиться отделения провинции.

В июне министр финансов У. Гордон внес на рассмотрение парламента проект бюджета, который предусматривал, в частности, 30% налог на продажу иностранцам крупных партий акций и имущества канадских компаний, зарегистрированных на канадской бирже. Однако под давлением США уже на следующий день У. Гордон сообщил о «временной отмене» 30% налога. Это первый в истории Канады случай, когда правительство сняло раздел бюджета после представления его парламенту.

В августе парламент издал закон о создании «Экономического совета Канады», своего рода «планового комитета» в составе правительства. В ноябре Комиссия по избирательному праву палаты общин одобрила предложение о распространении избирательного права на лиц с 18-летнего возраста, а не с 21 года, как это было ранее. Таким образом, число избирателей возрастет на 750 тыс. и составит ок. 10 млн. чел. В сентябре объявлено о решении правительства созвать общенациональную конференцию о пересмотре «Закона о Северной Америке», т. е. конституции Канады.

Одной из ключевых проблем внутриполитической борьбы было отношение к миру, к ядерному вооружению. В ходе дебатов о ядерном вооружении Канады оппозиционные партии два раза предлагали выразить вотуум недоверия правительству Пирсона. В Оттаве и ряде др. городов состоялись демонстрации протеста под лозунгами «Никакого ядерного оружия для Канады», «Канада не должна участвовать в ядерных планах НАТО».

Заключение соглашения об оснащении канадских вооруж. сил американским ядерным оружием было резко осуждено также буржуазными гос. деятелями, в частности бывшим до 8 апреля министром иностранных дел Г. Грином.

В ноябре состоялся пленум Национального комитета КПК, подтвердивший поддержку партией генеральной линии международного коммунистического движения, выраженного в Декларации и Заявлении московских совещаний коммунистических и рабочих партий. Пленум решил созвать 18-й съезд партии весной 1964 г.

Внешняя политика. В мае 1963 г. Л. Пирсон посетил Великобританию и США, где провел с Г. Макмилланом и Дж. Кеннеди совещания по узловым вопросам современного международного положения. Пирсон не поддержал попытки английского правительства создать «объединенный фронт» стран Содружества на переговорах стран-участниц ГАТТ. Пирсон прямо заявил, что Канада не собирается расширять объем торговли с Великобританией за счет сокращения торговли с США. Не увенчались успехом стремления Макмиллана склонить Канаду к поддержке англ. предложений о создании так называемых многосторонних ядерных сил НАТО. Была достигнута договоренность о размещении в Великобритании канадского заказа на строительство 3 подводных лодок и англ. закупках продукции авиац. пром-сти Канады. Во время переговоров с Кеннеди Пирсон подтвердил свое намерение принять в кратчайший срок ядерные боеголовки. В совместном коммюнике нашли отражение и спорные вопросы: канадский план расширения рыболовных зон до 12 миль против позиций США, выступающих за 3-мильную зону; вопрос об увеличении суммы, которую США должны выплатить Брит. Колумбии за долю последней в электроэнергии, вырабатываемой на ГЭС в Либби.

20—21 мая в Оттаве состоялась очередная сессия НАТО. В августе было заключено соглашение о принятии Канадой американских ядерных боеголовок для управляемых снарядов «Бомарк-В», размещенных на канадской территории.

В 1963 г. Канада пролонгировала или заключила вновь торговые соглашения с СССР, ПНР, ЧССР, НРБ и др. 8 августа Канада подписала Московский договор о запрещении атомных испытаний в трех средах.

Л. Карпов.

КАТАР

Катар — арабское княжество на одноименном полуострове, в вост. Аравии. Протекторат Великобритании. Площадь — ок. 22 тыс. *км*². Население — 50 тыс. чел. (оценка 1962 г.). Адм. центр — Доха (30 тыс. жит.). Государственная власть формально принадлежит шейху Ахмеду бен Али ат-Тани (с окт. 1961 г.), фактически — английскому политическому резиденту. Запасы нефти на 1960 г. — 325 млн. *т*. Добыча (в млн. *т*): 1961 г. — 8,6, 1962 г. — 8,8. Добычу нефти ведет «Катар петролеум» (англо-датско-франко-американский капитал) — филиал «Ирак петролеум». На нефтепромыслах занято ок. 7 тыс. чел., в основном арабы из соседних княжеств. Доходы от нефти распределяются по принципу «50 : 50». Доля Катара в 1962 г. составила 19 млн. ф. ст., $^1/_4$ поступает шейху. С. х-во — оазисного типа, выращивают овощи, просо, ячмень, кукурузу, финики. Добыча жемчуга, рыболовство, кочевое скотоводство. 2 ТЭС, небольшой нефтеперерабатывающий завод в

Умм-Саиде (30 тыс. *т* в год), опреснительный завод (120 тыс. галлонов воды в день). Автодорог — около 400 *км*, автомобилей — 2,8 тыс. Модернизированы нефтяной порт в Умм-Саиде и аэродром в Дохе. Собственной валюты не имеет, в обращении — индийская рупия.

А. Ларин.

КЕНИЯ

Общие сведения. Кения — страна в Вост. Африке. Бывшее владение Великобритании, с 12 декабря 1963 г.— независимое гос-во в составе Содружества, возглавляемого Великобританией

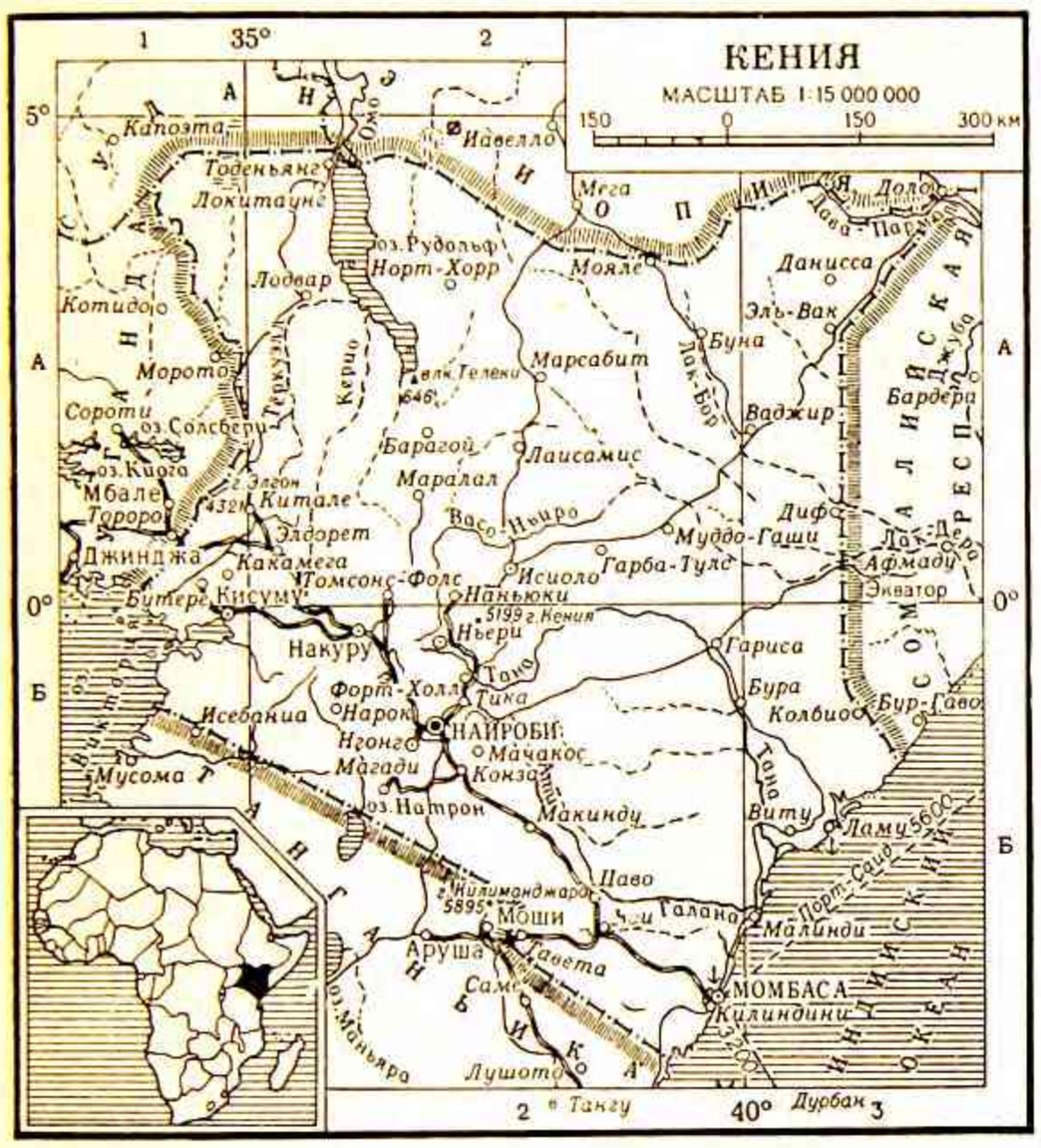

Площадь — 582,6 тыс. $км^2$. Население (по оценке 1962 г.) — 8676 тыс. чел. Наиболее многочисленные из африканских народов — гикуйю, камба, луо, балухья, нанди. Столица — Найроби (267 тыс. жит. в 1962 г.). Главный порт — Момбаса (178 тыс. жит.).

Государственный строй. Глава гос-ва — англ. король, представляемый губернатором. Высший законодательный орган — Национальная ассамблея, состоящая из сената (41 депутат) и палаты представителей (129 депутатов, из которых 117 избираются на основе всеобщего голосования, а 12 — выбираются членами палаты представителей). Каждая из 6 провинций имеет свою ассамблею. Первым премьер-министром Кении (с мая 1963 г.) стал лидер партии Национальный союз африканцев Кении Дж. Кеньятта.

Политические партии и профессиональные союзы. Национальный союз африканцев Кении (КАНУ) создан в марте 1960 г. Возглавляет — Дж. Кеньятта. Демократический союз африканцев Кении (КАДУ) создан в июне 1960 г. Лидер — Р. Нгала. Большинство профсоюзов входит в Федерацию труда Кении, примыкающую к МКСП. В 1962 г. зарегистрирован 71 профсоюз, в том числе 19 объединенных предприятий. Партии европейской буржуазии: «Объединенная партия. Возглавляет полковник Л. Бригс. Коалиция Кении, возглавляемая Кавендиш-Бентинком, представляет интересы наиболее реакционной части европейцев. Партия новой Кении (лидер М. Бланделл) — политическая организация умеренного крыла европейцев, включает европейцев, африканцев и индийцев.

Экономика. В экономике господствует иностранный, преимущественно англ., капитал. Основу экономики составляет с. х-во, к-рое дает св. 80% экспорта страны по стоимости. Большая часть экспортных культур (кофе, чай, сизаль) производится на плантациях европейцев. Однако растет их производство и в африканских х-вах. В 1961 г. насчитывалось 110 тыс. африканских хозяйств, занятых производством кофе. В 1961 г. было занято (в тыс. *га*) под кофе — 46,8, сизалем — 120,8, чаем — 18,4, пиретрумом — 26,4. В 1961 г. продукция (в тыс. *т*) составляла: кофе — 33,1, сизаль — 62,3, чай —12,4, пиретрум — 10,2. Поголовье (тыс.) у европейцев (1960 г.): крупный рогатый скот — 976,6, овцы — 582,6, свиньи — 50,5, лошади — 4,6; у африканцев (1957 г.): крупный рогатый скот — 6233, овцы — 7120. Продукция обрабатывающей пром-сти (пищевая, хлопчатобумажная) составляет 10% в нац. доходе К. В 1960 г. добыча (тыс. *т*): сода — 125, соль — 21,6, диатомит — 3,6, медь — 1,2, золото (*кг*, 1959) — 283,5. В 1961 г. по найму работало 529,4 тыс. африканцев. В 1962 г. экспорт — 61,7 млн. ф. ст., в т. ч. (1961 г., %): кофе — 29, сизаль — 13, чай — 12,5, пиретрум — 8,5, кожи и шкуры — 5, сода — 4; импорт — 76,8 млн. ф. ст. Денежная единица — восточноафриканский шиллинг, равный англ. шиллингу.

Важнейшие события. В течение 1963 г. продолжалась борьба народов Кении за независимость. В феврале руководящие деятели КАНУ и КАДУ совместно с англ. министром по делам колоний Д. Сэндисом обсуждали проект конституции Кении. КАДУ настаивал на разделе страны на 7 частей; КАНУ выступал за единое государство с сильной центральной властью. 18—26 мая проходили выборы в центр. и местные законодательные органы, победу на которых одержал КАНУ. 30 мая Дж. Кеньятта сформировал пр-во. 1 июня вступила в силу конституция о внутреннем самоуправлении Кении. В июне в Лондон была направлена делегация, возглавляемая министром юстиции и конституционных дел Т. Мбойей, для установления даты окончательной конференции по конституционным вопросам и даты предоставления независимости. 2 июля в Лондоне была опубликована Белая книга, в которой была определена дата предоставления Кении независимости — 12 декабря 1963 г. Во время переговоров в Лондоне было достигнуто соглашение о ликвидации англ. военной базы в Кении после получения независимости. Вывод англ. войск должен быть завершен в течение 12 месяцев со дня провозглашения независимости. 8 октября было подписано соглашение между султаном Занзибара, Кенией и Великобританией о присоединении Прибрежной полосы т. н. протектората Кении, который считался формально владением султана Занзибара, к Кении. С 25 сентября по 19 октября в Лондоне состоялась конференция по вопросу о конституции Кении. Делегация КАДУ, поддерживаемая англ. правительством, по-прежнему настаивала на проведении в жизнь своего регионального плана, в то время как делегация КАНУ добивалась изменения существовавшей региональной конституции. 8 октября КАДУ выступил с планом раздела Кении на два государства. 15 октября члены правительства Кении — сторонники КАНУ — направили

находившемуся в Лондоне Дж. Кеньятта телеграмму, в которой они просили прекратить бесплодные переговоры и провозгласить независимость К. 20 октября. Под давлением общественного мнения как в Кении, так и в ряде др. африканских стран Содружества англ. правительство вынуждено было пойти на уступки. Лондонская конференция закончилась полной победой КАНУ. В прежнюю конституцию, которая предоставляла широкие полномочия провинциальным органам власти, были внесены важные поправки и дополнения. Новая конституция вступила в силу 12 декабря 1963 г., когда была провозглашена независимость Кении. *Р. Исмагилова.*

КИПР

(Республика Кипр)

Общие сведения. Кипр — государство на одноименном о-ве в вост. части Средиземного моря. Входит в Содружество, возглавляемое Великобританией. Площадь — 9,3 тыс. *км*². Население — 590 тыс. чел. (1963 г.). Столица — Никосия (87 тыс. жит. в 1960 г.). 79% населения — греки, 18% — турки, остальные — армяне, арабы и др. Офиц. языки — греческий и турецкий.

Государственный строй. Цюрихско-Лондонские соглашения, навязанные Кипру в 1959 г. империалистами, существенно ограничивают суверенитет страны и определяют ряд основных положений конституции, которые не обеспечивают равноправие, а дают привилегии меньшинству за счет большинства, искусственно противопоставляя друг другу греческую и турецкую общины острова.

Законодательная власть осуществляется Палатой представителей (парламентом) в составе 50 депутатов, избираемых на 5 лет раздельно греческой и турецкой общинами (соответственно 35 греков и 15 турок). Исполнительная власть сосредоточена в руках президента (грек) и вице-президента (турок) и подотчетного им правительства, в которое входят 10 министров (7 греков и 3 турка). Президент (с декабря 1959 г.) — архиепископ Макариос, вице-президент — лидер турецкой общины Ф. Кучук. Президент и вице-президент имеют право вето на законы, принимаемые парламентом, и на решения Совета министров. По ряду важных вопросов, касающихся внешних сношений, обороны, государственной безопасности и др., вице-президент имеет право самостоятельного вето. Создан Верховный конституционный суд, состоящий из одного грека, одного турка и одного нейтрального лица. В компетенцию суда входит рассмотрение непринятых президентом и вице-президентом законов парламента и решений Совета министров. Соотношение греков и турок в государственном аппарате — 7 : 3, в армии и органах безопасности — 6 : 4.

Имеются также Национальные палаты греческой и турецкой общин. Они обладают законодательными правами в вопросах образования, культуры и т. д. — каждая в рамках соответствующей общины.

Политические партии и профсоюзные организации. Патриотический фронт. Правительственная буржуазная партия. Созд. в 1960 г. Лидер — архиепископ Макариос. Демократический Союз (ДЕК). Осн. в 1959 г. Правая буржуазная партия, находится в оппозиции к правительству. Лидер — Ф. Дервис. Влияние партии незначительное. Прогрессивная партия трудового народа Кипра (АКЭЛ). Созд. в 1942 г. Ранее называлась Коммунистической партией Кипра. Ген. секретарь — Э. Папаиоанну. 10,5 тыс. чл. На выборах в кипрский парламент и национальные палаты, проведенных в августе 1960 года, АКЭЛ собрала 42% голосов греческих избирателей. Однако из-за крайне недемократической мажоритарной системы ей было предоставлено лишь 5 мест в палате представителей. Объединенная демократическая организация молодежи (ЭДОН). Осн. в 1959 г., 20 тыс. чл. Входит в ВФДМ. Ген. секретарь — М. Олимпиос. Всекипрская федерация женских организаций (ПОГО). 12 тыс. чл. Ген. секретарь — С. Цимилли. Всекипрская федерация профсоюзов (ПЕО). Самая массовая профорганизация, св. 40 тыс. чл. Входит в ВФП. Ген. секретарь — А. Зиартидис. Демократическая рабочая федерация Кипра (ДЕОК). Ген. секретарь — П. Стиллиану. Конфедерация рабочих Кипра (СЕК). Входит в МКСП. Национальный Союз кипрских турок (КМТВ). Лидер — Ф. Кучук. Федерация турецких профсоюзов на Кипре (КТИБФ). В нее входят все турецкие профсоюзы острова.

Экономика. Около 40% самодеятельного населения Кипра (247 тыс. чел. в 1962 г., уточненные данные) занято в с. х-ве. Более трети обрабатываемой земли принадлежит монастырям и помещикам.

Производство основных с.-х. культур в 1962 г. (в тыс. *т*): картофель — 115, виноград — 125, плоды рожкового дерева — 55, цитрусовые — 46; произведено 11 тыс. *т* мяса. Овощи и фрукты преимущественно экспортируются. Зерна не хватает и ежегодно импортируется 15—20 тыс. *т* пшеницы. Поголовье скота в 1962 г. (тыс.): кр. рог. скот — 33, ослы — 44,5, овцы — 410, козы — 167, свиньи — 38.

Имеются мелкие предприятия по обработке с.-х. продукции, развита горнодобывающая пром-сть, находящаяся в руках американских и английских компаний. Уплачивая в год за право эксплуатации рудных богатств немногим более 1 млн. ф. ст., они добыли руды в 1962 г. на 7,7 млн. ф. ст. (в 1960 г. — 9,7). В 1962 г. вывезено (тыс. *т*): железного колчедана — 790, медного колчедана — 106, медного концентрата — 93, гипса — 35, асбеста — 14, хромовой руды — 9,5.

Главные контрагенты во внешней торговле — Англия и ФРГ. Внешняя торговля переживает хронический дефицит.

В республике Кипр принят пятилетний план экономического развития страны (1962—66 гг.), который предусматривает увеличение продукции с. х-ва и пром-сти, повышение жизненного уровня трудящихся, более 50% средств предполагается получить за счет иностранных капиталовложений.

Важнейшие события и внешняя политика. В 1963 г. правительство Макариоса проводило политику нейтралитета и укрепления отношений со всеми государствами. Были продлены торговые соглашения с СССР, НРБ, РНР, ВНР, ЧССР, ПНР, СФРЮ, ОАР, Ливаном и др. странами. Заключены соглашения о воздушном сообщении с Данией, Норвегией, Швейцарией, Швецией, Бельгией, Голландией. Кипр 8 августа одним из первых подписал Московский договор о запрещении ядерных испытаний в трех сферах. На Никосийской сессии Исполкома Организации Солидарности народов Азии и Африки (сентябрь) делегация Кипра решительно выступила за ликвидацию остатков колониальной зависимости на острове. Среди широких слоев населения в 1963 г. развивалось движение против навязанных республике цюрихско-лондонских соглашений, за изменение конституции, искусственно противо-

поставляющей друг другу греческую и турецкую общины. В конце сентября чрезвычайный пленум ЦК АКЭЛ решительно осудил раскольническую деятельность руководства КПК.

В начале декабря были опубликованы предложения президента Макариоса вице-президенту Кучуку обсудить возможность устранения причин, мешающих нормальной работе госаппарата, в частности упразднить право «вето» президента и вице-президента, создать единые муниципалитеты, объединить органы правосудия и т. д. В ответ агрессивные круги, связанные с НАТО, стремясь сохранить Кипр в качестве своего военно-стратегического плацдарма, стали усиленно искать повод для вмешательства в дела Кипра. В конце декабря извне были спровоцированы экстремистские вооруженные столкновения между греческим и турецким населением Кипра, приведшие к многочисл. жертвам. Под прикрытием цюрихско-лондонских соглашений Англия, Турция и Греция вмешались в конфликт и фактически осуществили военную оккупацию Кипра.

Чрезвычайное заседание Совета Безопасности ООН, созванное 28 декабря по просьбе делегации Кипра, из-за противодействия западных держав не приняло конкретных решений о пресечении иностранного вмешательства во внутренние дела страны. СССР заявил 31 декабря о своей поддержке законного стремления народа Кипра обеспечить свою независимость, суверенитет и территориальную неприкосновенность и осудил любые попытки иностранного вмешательства во внутренние дела Республики Кипр.

КИТАЙ

(Китайская Народная Республика, КНР)

Общие сведения. Китай — государство в Центральной и Восточной Азии. Площадь — 9597 тыс. $км^2$; население (на конец 1957 г., перепись) — 656,6 млн. чел. Столица — Пекин (4,01 млн. жит. в 1957 г.). Крупные города: Шанхай (более 6 млн. жит.), Тяньцзинь (3,2 млн. жит.), Шэньян, Ухань, Чунцин, Гуанчжоу, Харбин. Китайцы (ханьцы) составляют ок. 94% населения (1953 г.). Из 50 национальных меньшинств св. 1 млн. насчитывают: монголы, хуэй, тибетцы, уйгуры, мяо, и, чжуан, буи, корейцы, маньчжуры. В административном отношении КНР делится на 22 провинции, 5 автономных районов и 2 города центрального подчинения (Пекин, Шанхай).

Государственный строй. КНР — социалистическое государство. Высший орган государственной власти — Всекитайское собрание народных представителей (ВСНП), избираемое на 4 года. ВСНП избирает председателя КНР и его заместителей сроком на 4 года. С апреля 1959 г. пред. КНР — Лю Шао-ци, заместители председателя — Сун Цин-лин, Дун Би-у. Пред. КНР является председателем Государственного комитета обороны. Постоянно действующий орган ВСНП — Постоянный комитет ВСНП. Пред. Постоянного комитета — Чжу Дэ.

Высший орган гос. управления КНР — Гос. совет. Премьер Гос. совета — Чжоу Энь-лай. Заместители премьера: Чэнь Юнь (также пред. Гос. комитета по вопросам капитального строительства), Линь Бяо (также мин. обороны), Дэн Сяо-пин, Дэн Цзы-хуэй, Хэ Лун, Чэнь И (также мин. иностранных дел), Уланьфу (также пред. Комитета по делам национальностей), Ли Фу-чунь (также пред. Госплана), Ли Сянь-нянь (также министр финансов), Не Жун-чжэнь (также пред. Научно-технического комитета), Бо И-бо (также пред. Гос. экономического комитета), Тань Чжэнь-линь, Лу Дин-и, Ло Жуй-цин (также начальник Генштаба народно-освободительной армии), Пэн Дэ-хуай и Си Чжунсюнь (также ген. секретарь Гос. совета).

Политические партии. Коммунистическая партия Китая (КПК). Осн. 1 июля 1921 г. В 1963 г. 18 млн. чл. и канд. Пред. ЦК КПК — Мао Цзэ-дун. В состав Постоянного комитета Политбюро ЦК КПК входят: пред. ЦК КПК Мао Цзэ-дун, заместители председателя Лю Шао-ци, Чжоу Энь-лай, Чжу Дэ, Чэнь Юнь, Линь Бяо, ген. секретарь — Дэн Сяо-пин.

В КНР имеется также 8 демократических партий и групп. Все они признают руководящую роль Коммунистической партии Китая. Их представители участвуют в общественной жизни страны. Революционный комитет гоминьдана. Созд. в 1948 г. бывшими членами гоминьдана и представителями средних и верхних слоев буржуазии. Пред. ЦК — Хэ Сян-нин (с сентября 1960 г.). Демократическая лига Китая. Созд. в 1941 г. Объединяет мелкобуржуазные слои интеллигенции. Ассоциация демократического национального строительства. Создана в 1945 г. патриотически настроенными промышленниками, торговцами и связанной с ними частью интеллигенции. Председатель ЦК—Хуан Янь-пэй. Ассоциация содействия развитию демократии. Созд. в 1946 г. Объединяет часть работников культуры и просвещения. Пред. ЦК — Ма Сюй-лунь. Крестьянско-рабочая демократическая партия Китая. Осн. в 1927 г. Объединяет часть интеллигенции. Пред. ЦК — Цзи Фан. «Чжигунданн» («Партия стремления к справедливости»). Связана с китайцами, вернувшимися в Китай из эмиграции, и китайцами, проживающими за границей. Пред. ЦК — Чэнь Ци-ю. «Цзюсаньшэ» («Общество 3 сентября»). Осн. в 1944 г. под названием «Демократическое научное общество» и переименовано в 1945 г. в ознаменование победы над Японией. Объединяет часть интеллигенции, главным образом деятелей науки и высшей школы. Пред. ЦК — Сюй Дэ-хэн. Тайваньская лига демократического самоуправления. Созд. в 1947 г. во время антигоминьдановского восстания на о-ве Тайвань. Состоит из уроженцев Тайваня, проживающих в континентальном Китае. Все эти группы и партии весьма малочисленны, действуют гл. обр. в крупных городах, в политической жизни страны сколь-нибудь значительной роли не играют.

Народный политический консультативный совет Китая (НПКСК) является органом Единого народно-демократического фронта, объединяющего различные демократические группы и национальности страны, народные организации, а также китайцев, проживающих за границей. Постоянно действующий орган НПКСК — Всекитайский комитет. В состав Всекитайского комитета (3-го созыва) избраны в апреле 1959 г. 160 представителей от различных партий и общественных организаций. Почетный председатель Всекитайского комитета НПКСК — Мао Цзэ-дун, пред.— Чжоу Энь-лай.

Профсоюзы и др. общественные организации. Профсоюзы КНР объединяются во Всекитайскую федерацию профсоюзов. Созд. в 1925 г. В 1958 г. 17,4 млн. чл. Пред.— Лю Нин-и. Входит в ВФП. Коммунистический союз моло-

дежи Китая (КСМК). В 1958 г. 25 млн. членов. Секретарь ЦК КСМК — Ху Яо-бан. Федерация женщин КНР. Созд. в 1949 г. Пред. — Цай Чан. Входит в МДФЖ. Всекитайская федерация молодежи (ВФМ). Созд. в 1949 г. В ее состав входит КСМК, Всекитайская федерация студентов и др. молодежные организации. Имеются также общества дружбы с социалистическими странами, рядом стран Азии, а также общество Китай — Африка и Китай — Латинская Америка. Китайский народный комитет защиты всеобщего мира. Созд. в 1949 г. Пред. — Го Мо-жо. Китайский комитет солидарности стран Азии и Африки. Созд. в 1958 г. Пред. — Ляо Чэн-чжи.

Экономика. После 1959 г. в КНР информация о положении народного хозяйства не публикуется. В стране имеют место большие экономические трудности, которые вызваны серьезными ошибками при определении курса экономического строительства. Ошибки, в свою очередь, связаны с авангардистскими устремлениями китайского руководства, его националистическим направлением — превратить Китай в великую индустриальную державу не на путях сотрудничества с мировой социалистической системой и прежде всего с СССР, а вопреки этому. Такое направление, по мысли китайских руководителей, должно было бы дать им возможность, проводя политику «опоры на собственные силы», навязать социалистическому лагерю, мировому коммунистическому движению свою гегемонию. Руководство КПК, игнорируя объективные законы социализма и опыт др. социалистических стран, выдвинуло идеи о народе — листе чистой бумаги, о том, что на этом «листе» можно рисовать любые картины. По существу такие установки руководства КПК противопоставляли политические мероприятия хозяйственно-организаторской работе и были продиктованы стремлением обойти объективные экономические возможности страны. В пересмотренном в 1958 г. плане второй пятилетки (1958—1962 гг.) было предусмотрено увеличить выплавку стали с 5 до 80—100 млн. *т*, увеличить пром. производство в целом в 6,5 раза, а сельскохозяйственное — в 2,5 раза. Эти плановые показатели не были подкреплены сколько-нибудь обоснованными экономическими расчетами. Вся надежда возлагалась на «чудодейственную» силу народных коммун, на «большой скачок» (лозунг о развитии экономики посредством «большого скачка» был выдвинут в мае 1958 г.) и его важнейший инструмент — т. н. малую металлургию. В течение лета 1958 г. по всей стране были выстроены десятки тысяч примитивных глиняных печей, которые выплавили несколько млн. тонн негодного чугуна. Это мероприятие, ничего не дав для экономики страны, привело к хищнической растрате сил и времени десятков миллионов крестьян и миллионов горожан в горячую пору летне-осенних полевых работ. Методы штурма, пренебрежения научной технологией производства на современных предприятиях крупной промышленности, характерные для периода «большого скачка», имели своим неизбежным следствием форсированный износ основного оборудования заводов, шахт, средств транспорта и т. д., вели к дезорганизации производства. Забвение ленинского принципа материальной заинтересованности, ликвидация сдельной и других прогрессивных форм оплаты труда и введение повсеместно уравниловки привели к массовому браку, к резкому падению производительности труда в пром-сти. Народное хозяйство было серьезно расстроено, и, начиная с 1960 г., пром. производство стало резко сокращаться.

В январе 1961 г. IX пленум ЦК КПК выдвинул лозунг «урегулирования, укрепления, пополнения и повышения с упором на урегулирование». «Урегулирование» по существу означало курс на ликвидацию глубоких диспропорций в народном хозяйстве, созданных «скачком». Центр тяжести в области пром. производства был перенесен на проблемы качества продукции. Истощение материальных ресурсов страны заставило резко сократить капитальное строительство. Были заморожены многие стройки, в первую очередь в тяжелой пром-сти. Основное внимание стало уделяться предприятиям, производящим предметы потребления, удобрения и сельскохозяйственные орудия. Темпы социалистической индустриализации страны резко затормозились.

Китайское руководство было вынуждено принять меры для восстановления принципа материальной заинтересованности; происходит постепенное возвращение к премиальным системам оплаты труда, в том числе к сдельной оплате.

В 1963 г. главные усилия концентрировались на восстановлении с.-х. производства. В промышленности продолжалась перестройка в целях удовлетворения потребностей сельского хозяйства и, как вторая задача,— увеличения производства потребительских товаров. В 1963 г. развитие народного хозяйства КНР, как и в предыдущие два года, происходило фактически без общегосударственного плана.

Промышленность. Согласно сообщениям китайской печати, валовое пром. производство в 1963 г. увеличилось против 1962 г. Вновь пересмотренные в сторону значительного уменьшения контрольные задания на 1962 г. составляли: сталь — 10,5 — 12 млн. *т*, уголь—190—210 млн. *т*, электроэнергия—40—43 млрд. *квт-ч*, нефть—5—6 млн. *т*, цемент—12,5—14,5 млн. *т*, химические удобрения — 3 — 3,2 млн. *т*, х.-б. ткани — 9,4 — 10,4 млрд. *м*, сахар — 2,4 — 2,5 млн. *т*. По производству средств производства для с. х-ва, продукции легкой пром-сти, сырья для тяжелой пром-сти и топлива квартальные и месячные планы перевыполнены. В легкой пром-сти несколько увеличилось производство продукции из промышленного сырья и довольно значительно — из сырья растит. и животного происхождения. Против 1962 г. значительно возросли добыча качественного угля, производство стандартного чугуна, проката, бумаги, х.-б. текстиля и др. По сообщениям печати КНР, в 1963 г. достигнуто наибольшее производство пром. продукции, отвечающей стандарту.

После провала «большого скачка» стало возрастать кустарное произ-во. По сообщениям печати КНР, количество кустарей в стране достигло в 1963 г. 6 млн. чел., т. е. столько же, сколько их было в 1956 г. С учетом же домашнего крестьянского производства число кустарей достигает 20 млн. чел. Кустарная пром-сть поставляет до 60% потребляемых сельским населением товаров повседневного обихода, а также многие сельскохозяйственные орудия.

Важнейшие отрасли тяжелой пром-сти в 1963 г. по-прежнему оставались в трудном положении. Производственные мощности тяжелой пром-сти КНР и электростанций в 1963 г. использовались далеко не полностью. Все еще не восстановлены подорванные «скачком» основы правильной технико-экономической организации производства; продолжали сохраняться диспропорции между добывающими и перерабатывающими отраслями, ощущалась нехватка многих видов сырья. Как и в 1962 г., ощущался, в частности, острый дефицит угля. Трудности усугублялись тем, что уже третий год подряд капитальное строительство проводится на суженной основе.

По сообщениям китайской печати, в 1963 г. в Китае строилось ок. 160 крупных и средних пром. предприятий, расширялись и реконструировались не-

сколько десятков шахт, рудников и др. объектов (в 1960 г. в Китае велось строительство 902 крупных предприятий тяжелой пром-сти). В 1963 г. СССР продолжал оказывать КНР содействие в строительстве примерно 80 крупных пром. предприятий.

Ввиду низкого сбора в 1962 г. важнейших технических культур, в первом полугодии 1963 г. не наблюдалось увеличения производства х.-б. тканей, растительного масла.

Сельское хозяйство. Благодаря последовательному проведению политики постепенного кооперирования в восстановительный период (1949—1952 гг.) и за время первой пятилетки (1953—1957 гг.) в китайской деревне сложились социалистические производственные отношения, основным звеном которых стал с.-х. производственный кооператив, характеризующийся коллективной собственностью на землю и главные средства производства. С ростом и укреплением кооперативного сектора надежно укреплялось и с. х-во страны. За период с 1949 по 1957 гг. прирост с.-х. производства составил 85%.

Успехи кооперирования в деревне, быстрый рост пром-сти, достигнутый при всемерном содействии всего социалистического лагеря и прежде всего СССР, вскружили головы руководителям КПК и они встали на путь экономического волюнтаризма.

Первая попытка форсировать процесс перестройки с. х-ва была предпринята еще летом — осенью 1955 г. Этой же цели должна была послужить т. н. «народная коммуна», которая стала насаждаться летом 1958 г. вместо с.-х. производственного кооператива. В течение нескольких месяцев лета — осени 1958 г. св. 700 тыс. неокрепших кооперативов, значительная часть которых просуществовала лишь один год, были превращены в 26 тыс. народных коммун. Каждая из таких коммун насчитывала по 5—10 тыс. крестьянских дворов. Основой коммуны была объявлена общенародная собственность на средства производства в сочетании с коллективной собственностью на менее значительный инвентарь и имущество. Вскоре в коммуну были переданы приусадебные участки и домашний скот и птица.

Благоприятные условия погоды 1958 г. обеспечили увеличение производства с.-х. культур, которое можно считать значительным в сравнении с результатами не очень урожайного 1957 г.

Первоначальная сводка сбора урожая, составленная на основе очковтирательских сообщений местных властей, приводила фантастическую цифру — 375 млн. *т* зерна и 4,2 млн. *т* хлопка (в 1957 г.— 1,6 млн. *т*).

На 1959 г., исходя из этих данных, было запланировано получить 525 млн. *т* зерна и 5 млн. *т* хлопка (решение VII Пленума ЦК КПК, апрель 1959 г.). Однако, по уточненным данным Государственного статистического управления КНР, в 1958 г. было собрано до 250 млн. *т* зерновых (по оценкам зарубежных специалистов — около 200 млн. *т*). В 1959 году даже по официальным данным было произведено 270 млн. *т*.

Переоценка успехов в области с. х-ва способствовала тому, что было введено т. н. бесплатное обеспечение продовольствием, был фактически упразднен контроль над мерой потребления. Важнейший рычаг в социалистическом строительстве — принцип материальной заинтересованности заменила мелкобуржуазная уравниловка.

Попытки выполнить нереальные задания приводили к колоссальной затрате впустую огромного количества труда, подрывали земледелие. Так, например, гигантские ирригационные работы, которые в течение нескольких месяцев 1958 г. вели почти 100 млн. человек с целью оросить сплошь все земли, проводились без какого-либо цельного плана и научного обоснования, не сообразуясь с водным режимом местного стока. Специальная директива прописывала повсеместно проводить слишком глубокую вспашку и слишком загущенный посев, при котором в пересчете на гектар высаживалась рассада риса местами по 100 млн. и более растений. Все эти меры привели к ускоренному разрушению верхнего слоя почвы и интенсивному истощению плодородия земли. В итоге запасы и накопления за ряд лет были растрачены, урожай 1958 г. быстро проеден, а население, работавшее дни и ночи в полях, у металлургических печек и т. д., испытывало огромную усталость.

Народные коммуны, столкнувшись в 1959 и особенно в 1960 гг. с серьезными стихийными бедствиями, оказались не в состоянии справиться с положением. Более того, подрыв с. х-ва и истощение ресурсов сделали эти бедствия особенно тяжелыми. Производство год от года сокращалось, в 1960 и 1961 годах, по оценкам специалистов, производство зерна составляло ок. 160 млн. *т*, т. е. держалось на уровне 1954 г. (население же к 1961 г. возросло самое малое на 50 млн. чел.). В два раза, или до 1 млн. *т*, упало производство хлопка. Возникли перебои в снабжении населения продовольствием.

Руководство КПК оказалось вынужденным принимать срочные меры. Целая серия мероприятий, проведенных в 1961—62 гг., судя по сообщениям китайской печати, была направлена, во-первых, на восстановление коллективной собственности в деревне, на разукрупнение коммун и выделение в качестве основной самостоятельной хозрасчетной производственной единицы так называемой большой производственной бригады, а в подавляющем большинстве коммун — производственной бригады. Большая производственная бригада объединяет примерно 150—300 крестьянских дворов, а производственная бригада, или малая производственная бригада,— несколько десятков дворов. Производственным бригадам, которые, как и сельскохозяйственные производственные кооперативы, стали заниматься по-прежнему лишь с. х-вом, а не промышленностью, военным делом и т. д., из коммуны им был передан основной сельхозинвентарь и право распоряжаться закрепленной за бригадой землей. Крестьянам были возвращены также приусадебные участки, они снова стали разводить домашний скот, были восстановлены сельские рынки. За коммуной остались административные функции и местная промышленность. Все эти меры означали возвращение к испытанным формам производственной кооперации, сложившимся на рубеже 1955—56 гг.

В основу экономической политики положена выработанная еще в 1959 г. установка «сельское хозяйство — основа народного хозяйства», которая направлена на такую перестройку промышленности и всей работы в стране, чтобы подчинить их неотложным нуждам восстановления сельского хозяйства.

Предпринимаемые меры по восстановлению кооперативной собственности, материальной заинтересованности в сельском хозяйстве, а также в промышленности, срочная помощь деревне приносят положительные результаты. Хотя в 1962 и 1963 гг. положение с продовольствием в Китае оставалось напряженным, оно было лучше, чем в годы «скачка», и продолжало постепенно выправляться.

В 1963 г., как и в предыдущем году, вопросы развития с. х-ва находились в центре внимания. Государственные ассигнования на развитие с. х-ва и банковский кредит ему были увеличены в 1963 г. по сравнению с 1962 г. на 26%.

Погодные условия в 1963 г. для летних зерновых (озимой пшеницы и раннего риса) в целом по стране

были благоприятными. «Жэньминь жибао» 8 августа отмечала, что производство летних зерновых превысило уровень 1962 г. В целом в 1963 г. сбор зерновых достиг или несколько превысил уровень 1957 г. (185 млн. *т*). В октябре 1963 г. создан с.-х. банк.

В 1963 г. в Китае была предпринята попытка несколько поднять производство ряда основных технических культур, сбор которых за последние годы сильно сократился. Сообщалось, что по хлопку и некоторым другим техническим культурам в 1963 г. было достигнуто более заметное увеличение сбора, чем по зерновым культурам. По оценке китайской печати, производство хлопка-волокна возросло по сравнению с 1962 г. более чем на 20%. В 1963 г. площади под хлопчатником расширены на 670 тыс. *га*. Наряду с этим отмечалось, что неблагоприятные погодные условия в провинциях Хэбэй и Хэнань вызвали сокращение производства хлопка в этих районах. По оценочным данным, валовой сбор хлопка в 1963 г. составил около 1,2 млн. *т*, т. е. 75% от уровня 1957 г. Китайская печать отмечала увеличение сбора табачного листа, сахароносных и лубяных культур и др.

В стране продолжает оставаться напряженным положение с производством масличных культур. По оценкам, сбор ведущей масличной культуры — арахиса составил примерно половину от уровня 1957 г. С 1 июля 1962 г. по 1 июля 1963 г. поголовье свиней возросло, по оценке, примерно, на 35 млн. голов. В целом же уровень 1957 г. еще не достигнут.

В 1959—61 гг. поголовье домашней птицы сократилось по меньшей мере в два раза. В 1962—63 гг. оно возрастало, однако уровень 1958 г. (ок. 500 млн. голов) еще не достигнут.

Некоторый рост поголовья крупного и мелкого рогатого скота, лошадей, мулов, ослов и верблюдов подтверждается сообщениями из отдельных районов страны. Однако в целом положение в животноводстве остается тяжелым.

В 1963 г. в прибрежных морских водах улов рыбы увеличился на 18—29%.

Слабым местом с. х-ва Китая по-прежнему остается преобладание низкопроизводительного ручного труда, ограниченность капиталовложений для расширения ирригационных систем и увеличения посевных площадей. Осуществляемые в настоящее время меры технической реконструкции сельского хозяйства сводятся главным образом к поставке простейших с.-х. орудий.

За первые пять месяцев 1963 г. государственные закупки сельхозпродукции и продукции подсобных промыслов увеличились на 23% против того же периода 1962 г.

Материальное положение населения оставалось тяжелым, хотя в первом полугодии 1963 г. несколько улучшилось продовольственное снабжение. Зимой и весной население городов в основном регулярно снабжалось овощами, полностью выдавались продукты питания по установленным нормам снабжения зерном, мукой, мясом, растительным маслом, сахаром и т. д. В летний период улучшилось снабжение городского населения овощами. Распределение основных продуктов питания по-прежнему строго нормируется.

В снабжении населения промышленными товарами существенных изменений в 1963 г. не произошло. Как и раньше, потребление их строго регламентировалось системой специальных талонов.

Транспорт. Длина ж. д. в 1960 г. — 35 тыс. *км*. Протяженность речных судоходных путей — 170 тыс. *км*.

Внешняя торговля. Провозгласив теорию «опоры на собственные силы», китайское руководство все больше переносит свои разногласия с международным коммунистическим движением на область межгосударственных отношений. Китайское руководство свертывает торговлю и экономические связи с социалистическими странами, входящими в СЭВ, и прежде всего с СССР, и всемерно расширяет торговлю с главными капиталистическими странами, кроме США. В торговле КНР со странами Азии, Африки и Латинской Америки преследуется цель укрепления политического влияния в этих районах мира, а также получения средств для расплаты с капиталистическими государствами Запада. Значительное влияние на китайскую внешнюю торговлю в 1962—63 гг. оказывали также внутренние экономические трудности КНР. Внешнеторговый оборот КНР, неуклонно возраставший вплоть до 1960 г., в дальнейшем начал быстро сокращаться и в 1962 г. оказался отброшенным на семь лет назад, на уровень примерно 1955 г.

В торгово-экономических отношениях с социалистическими странами китайские руководители стали руководствоваться не принципами социалистической взаимопомощи и пролетарского интернационализма, а соображениями о том, разделяет ли та или иная социалистическая страна их особые взгляды. В китайской печати проводится широкая кампания по дискредитации экономической помощи, оказанной Советским Союзом Китаю. Китайские руководители открыто выступают против социалистического международного разделения труда.

В 1963 г. многие социалистические страны предлагали китайской стороне расширить объем торговли. Но китайская сторона или отвечала отказом, или, соглашаясь на закупку в социалистических странах товаров, важных для народного хозяйства КНР, предлагала взамен второстепенные товары. Уже в 1962 г. удельный вес социалистических стран в китайской внешней торговле составил лишь 50% против 70% в 1959 г. и продолжал сокращаться в 1963 г. В 1962 г. оборот торговли КНР со странами, входящими в СЭВ, уменьшился по сравнению с 1959 г. в 2,8 раза, а в 1963 г. сократился еще почти на 20%.

В западных торгово-промышленных кругах идет напряженная борьба за китайский рынок, что нашло свое выражение, например, в поставке в Китай в последнее время некоторых стратегических товаров. Несмотря на активное противодействие США, в июле — августе 1963 г. из Англии в Китай были поставлены первые два из шести самолетов «Вайкаунт», закупленных КНР в декабре 1961 г. В августе 1963 г. в КНР из Японии было поставлено патрульное судно. За короткий срок в Китае было организовано несколько пром. выставок капиталистических стран. 29 июля в Пекине была открыта промышленная выставка английских фирм «Имприал кемикал индастрис», «Формика» и «Морган крусибл груп». 5 октября в Пекине была открыта выставка 900 японских фирм, в декабре японская выставка была организована также в Шанхае. На всех этих выставках экспонировалось, в частности, промышленное оборудование, которое капиталистические фирмы готовы продавать КНР. В КНР в 1963 г. побывало ок. 2000 представителей деловых кругов Японии. В сентябре японская экономическая миссия вела в Китае переговоры о торговле на 1964 г. в соответствии с подписанным в конце 1962 г. пятилетним японо-китайским торговым соглашением; объем товарооборота в 1964 г. решено довести до 100 млн. долл. В конце сентября в Японию была направлена ответная китайская делегация, которая вела переговоры и настояла на расширении торговли между двумя странами в 1964 г. до 125 млн. долл.

В сентябре в Китай прибыла английская делегация деловых кругов. Кроме того, Пекин посетили еще

несколько делегаций различных английских фирм. В Англию ездила делегация китайских станкостроителей. В Китае побывала также миссия французских промышленников. По сообщению французской печати, миссия обсудила вопрос о поставке КНР комплектного оборудования для нефтеперегонного завода, заводов по производству минеральных удобрений, пластмасс и синтетических волокон.

Кроме оборудования и промышленных материалов, в 1962—63 гг. КНР закупила в Австралии, Канаде, Франции, ФРГ 5,7 млн. *т* зерновых и муки. Активизировалась торговля КНР с Пакистаном. 30 сентября 1963 г. подписано китайско-пакистанское торговое соглашение о поставке в КНР джута на сумму 1,6 млн. долл. в обмен на 100 т. *т* китайского цемента. В конце августа в Карачи было подписано соглашение о гражданском воздушном сообщении между Китаем и Пакистаном. В сентябре подписано соглашение о поставке в КНР индонезийского каучука. 9 октября между Китаем и Афганистаном подписано соглашение о товарообмене и платежах на 1963—64 гг. 10 октября подписан протокол о товарообороте на 1964 г. между КНР и Цейлоном на сумму 40 млн. долл. 23 октября подписан протокол о покупке Китаем 102 тыс. *т* риса у Бирмы на 1964 г. Протокол на 1963 г. с ОАР предусматривал товарообмен на 15 млн. ф. ст. или более с каждой стороны.

Как и в прошлые годы, КНР, желая приобрести политический престиж, стремится оказывать помощь экономически слаборазвитым странам Азии и Африки. При этом китайские руководители всячески пытаются дискредитировать помощь, оказываемую этим странам другими социалистическими государствами. Исходя из этих соображений, КНР усиленно активизировала свои связи с Алжиром. 28 октября 1963 г. между ними было подписано соглашение о научно-техническом сотрудничестве, в соответствии с которым КНР предоставила Алжиру беспроцентный кредит на сумму 51 млн. долл. С 31 августа по 28 сентября в Алжире была открыта китайская выставка экономического строительства, часть экспонатов которой (станки, грузовой автомобиль, трактор, сельхозорудия, медицинское оборудование) была передана в дар алжирскому правительству.

9 августа 1963 г. подписано соглашение об экономическом и техническом сотрудничестве между КНР и Сомали, КНР предоставляет сомалийскому правительству кредит на 2,7 млн. ф. ст. и окажет безвозмездную помощь в сумме 1,05 млн. ф. ст.

Представлявшиеся ранее и представляемые в последнее время китайские кредиты и помощь слаборазвитым странам зачастую остаются на бумаге. Это неоднократно отмечала печать соответствующих стран.

Несмотря на многочисленные заявления о солидарности КНР с народами Азии и Африки, КНР идет на закупки товаров в странах, открыто проводящих политику расовой дискриминации и апартеида. Так, согласно сообщениям иностранной печати, КНР в 1962—63 гг. закупала в ЮАР зернопродукты. Только за пять месяцев 1963 г. товарооборот между КНР и ЮАР возрос в 20 раз и составил 7,5 млн. *т* долл. КНР развивала в 1963 г. торговые отношения с баасистскими властями Ирака.

Из стран Латинской Америки наибольший удельный вес в торговле КНР занимала в 1962—63 гг. Аргентина. Китай закупил 350 тыс. *т* аргентинской пшеницы и вел переговоры о закупке еще 1 млн. *т* зерна, а также мяса. Велись переговоры о закупке чилийской меди и т. д.

Важнейшие события. Наиболее значительным событием внутренней жизни КНР в 1963 г. была 4-я сессия Всекитайского собрания народных представителей (ВСНП) второго созыва, проходившая в Пекине 17 ноября — 3 декабря. Параллельно с сессией ВСНП собирался Народный политический консультативный Совет Китая (НПКСК). Вслед за проведением в Пекине 4-й сессии ВСНП и сессии НПКСК в течение декабря прошли заседания собраний народных представителей на местах в 14 провинциях и автономных районах и в 11 центральных и окружных городах. С конца 1962 г., впервые после долгого перерыва, прошли съезды или сессии съездов КПК в 20 местных партийных организациях провинций и крупных городов (в 1962 г.—4 и в 1963 г.—16). Хотя по Уставу, принятому VIII съездом КПК в 1956 г., съезд местной организации КПК должен собираться раз в три года и ежегодно должна состояться сессия очередного съезда, однако, например, Шаньдунская партийная организация собралась на съезд впервые за 7 лет, Чжэцзянская — за 5 лет, Шанхайская — за 5 лет, Ханчжоуская — за 4 года и т. д.

Заседания ВСНП, НПКСК, съезды местных партийных организаций и заседания СНП проходили за закрытыми дверями. В печати об их работе появились лишь информационные сообщения.

Согласно краткому коммюнике, сессия ВСНП 3 декабря 1963 г. утвердила план развития народного хозяйства на 1963 г., план и наметки бюджета на 1964 г. Валовой объем промышленного производства в 1963 г. предположительно увеличился на 5%, в 1964 г.— должен увеличиться на 10—12%. Какие-либо иные конкретные показатели не приводились. Вместо этого многократно приводилось утверждение о том, что проводившаяся в последнее время политика «урегулирования, повышения, пополнения и укрепления в соответствии с курсом опоры на собственные силы» обеспечила преодоление экономических трудностей и пр.

Наиболее характерным для работы сессии ВСНП была ее ярковыраженная антисоветская направленность. Китайские руководители использовали работу высшего законодательного органа КНР для возведения своего антисоветского курса на уровень государственной политики КНР. Так, наряду со стихийными бедствиями и «недостатками и ошибками в конкретной работе» в качестве причины экономических провалов указывалось и на отъезд советских специалистов из Китая, вызванный тем, что китайская сторона создала для них невыносимые условия работы, перестала считаться с их рекомендациями и предостережениями, а вину за свои провалы стала приписывать именно советским специалистам. Опубликованная в газете «Жэньминь жибао» 4 декабря 1963 г. передовая статья об итогах сессии вину за тяжелое экономическое положение КНР приписывает СССР.

Целям борьбы против КПСС и других партий, стоящих на марксистско-ленинских позициях, служит опубликованная в течение 1963 г. серия статей против КПСС и СССР. В декабре 1962 г.— марте 1963 г. китайские руководители опубликовали 8 статей против коммунистических партий ряда стран — Италии, Франции, США, Индии и др., в которых, не считаясь со сложным положением коммунистов в кап. странах, поносили политич. линию этих партий, клеветнически обвиняли эти партии в блокировании с империализмом против революционной борьбы народов, якобы происходящем по указанию из Москвы, от КПСС. В январе 1963 г. делегация КПК на VI съезде СЕПГ вновь выступала с нападками на согласованную линию международного коммунистического движения. В июне ЦК КПК выступил с т. н. «предложениями о генеральной линии» коммунистического движения, которые являются ревизией с левооппортунистических позиций Московской декларации 1957 г. и Московского заявления 1960 г., под которыми стоят подписи полномочных представителей КПК.

Наконец, с 6 сентября 1963 г. по 31 марта 1964 г. кит. печать опубликовала 8 обширных статей, в которых под предлогом «ответа» на Открытое письмо ЦК КПСС от 14 июля 1963 г. развернута уже ничем не прикрытая яростная антисоветская кампания. В этих статьях китайские руководители прямо рассматривают СССР как своего главного врага наряду с империализмом и «реакционерами различных стран».

В октябре 1963 г. в Пекине прошла сессия отделения общественных и философских наук АН Китая, на которой с программной антисоветской речью выступил председатель КНР Лю Шао-ци. В установочном докладе зам. зав. отдела пропаганды ЦК КПК Чжоу Яна содержалось требование ко всем работникам идеологического фронта КНР развернуть «систематическую и всестороннюю» критику «современного ревизионизма» — идей и линии XX и XXII съездов КПСС.

В целом внутренняя жизнь КНР последних лет протекает под знаком все разбухающего культа личности Мао Цзэ-дуна и характеризуется отсутствием социалистического демократизма.

Раскольническая деятельность руководителей КПК решительно осуждается подавляющим большинством коммунистических и рабочих партий мира, которые в 1963 г. принимали соответствующие решения и публиковали соответствующие заявления (см. статью Развитие связей между коммунистическими и рабочими партиями).

Напротив, троцкистский «4-й интернационал» и его отдельные национальные группы, особенно в Латинской Америке (Боливия, Уругвай и др. страны), в 1963 г. многократно заявляли о своей поддержке раскольнической позиции КПК.

Руководители КПК в 1963 г. продолжали расширять активную деятельность, направленную на раскол международного коммунистического движения, создавали в ряде стран группы, присваивавшие себе названия коммунистических партий и т. д. В 1963 г. КНР посетили делегации коммунистических и рабочих партий КНДР, Японии, Индонезии, ДРВ и некоторых др. стран.

Внешняя политика. Внешнеполитическая деятельность правительства КНР в 1963 г. была раскольнической и сепаратистской по отношению к СССР и др. социалистическим странам, выступающим за ослабление международной напряженности, за мирное сосуществование. Это особенно ярко проявилось в отношении китайского руководства к Московскому договору о запрещении испытаний ядерного оружия в атмосфере, космическом пространстве и под водой.

Китайская сторона трижды — 31 июля, 15 августа и 1 сентября 1963 г. выступила с официальными заявлениями по поводу Московского договора, в которых обрушилась с беспрецедентными клеветническими нападками на СССР и КПСС. В этих заявлениях китайские руководители дошли до чудовищных утверждений о том, что советское правительство «предало интересы советского народа, предало интересы народов стран социалистического лагеря, в том числе и Китая, предало интересы миролюбивых народов всего мира», что оно проводит политику «объединения с силами войны для борьбы против сил мира», «с США — для борьбы против Китая» и т. п. Такая позиция китайского руководства объясняется, в частности, его упорным стремлением к гегемонии в мировом коммунистическом движении, к обладанию собственной атомной бомбой. Именно поэтому китайские руководители выступают против идеи нераспространения ядерного оружия, хотя совсем недавно Мао Цзэ-дун заявлял, что ввиду больших достижений Советского Союза, союзника КНР, в области ядерного вооружения, что служит интересам обороны всего социалистического содружества, Китаю «незачем налаживать производство такого оружия, тем более, что оно дорогостоящее» (см. Заявление Советского правительства, «Правда», 21—22 сентября 1963 г.). Стремясь оправдать свои претензии на обладание ядерным оружием, китайские руководители стали откровенно пропагандировать провокационный тезис о том, что Китай, как и другие социалистические страны, якобы не может положиться на СССР в защите своей безопасности. Между тем, как указывается в Заявлении Советского правительства от 21 августа 1963 г., «руководители КНР должны были бы признать, что они даже такую роскошь, как их заявления против договора о запрещении ядерных испытаний, их грубые выпады по адресу Советского Союза и КПСС, могут позволить себе только потому, что внешняя безопасность Китая ограждается мощью Советского Союза и всего социалистического содружества».

В 1962—63 гг. КПСС и советское правительство неоднократно выступали с инициативой устранения разногласий с КПК, нормализации и дальнейшего развития межгосударственных отношений СССР и КНР. В частности, в письмах от 22 февраля, 31 мая 1962 г. и 29 ноября 1963 г. ЦК КПСС обращал внимание ЦК КПК на опасные последствия ослабления сплоченности международного коммунистич. движения. Однако инициатива КПСС и советского правительства, а также ряда братских партий не встретила поддержки руководителей КНР. Проходившая в июле 1963 г. в Москве встреча делегаций КПСС и КПК не привела к ослаблению разногласий; раскольническая деятельность руководителей КНР продолжалась и усиливалась.

В 1963 г. СССР предпринимал ряд шагов к нормализации отношений с КНР. В январе КНР посетила делегация Верховного Совета СССР во главе с Ю. В. Андроповым, в феврале в Пекине подписан план культурного сотрудничества СССР и КНР на 1963 г. В апреле в Москве подписан протокол о товарообороте на 1963 г., правительственная торговая делегация КНР была принята А. И. Микояном. На празднование 1 мая в КНР выезжала делегация советских профсоюзов. В июне КНР посетила советская делегация во главе с зам. председателя СНХ РСФСР Ф. Я. Холостовым. В июне в Пекине проходила очередная сессия советско-китайской комиссии по научно-техническому сотрудничеству. В сентябре — ноябре СССР и КНР обменялись делегациями обществ дружбы. В октябре ЦК КПСС, Президиум Верховного Совета и Совет Министров СССР направили приветствие по случаю 14-й годовщины со дня образования КНР. В ноябре в КНР открылась советская фотовыставка «Семилетка в действии» (в ответ на китайскую выставку о народных коммунах, которая экспонировалась в СССР в 1962 г.). В ноябре в Пекине был подписан план научного сотрудничества между Академиями Наук СССР и КНР на 1963—64 гг.

Китайская сторона, однако, в 1963 г. всячески обостряла не только идеологические разногласия, но и межгосударственные отношения с СССР. 7 июля в Пекине был организован многолюдный митинг, на котором официальные лица приветствовали как «героев» китайских работников, высланных из СССР за противозаконное распространение провокационных материалов, содержащих нападки на КПСС и советское правительство; 9 июля ЦК КПСС опубликовал в этой связи специальное заявление. В том же месяце представители КНР на конференции солидарности народов Азии и Африки в Моши (Танганьика) выступили с требованием не допустить на конференцию делегации СССР и др. социалистических стран Европы, заявив, что «белым здесь делать нечего». Подобная

открыто расистская позиция китайских представителей имела место на ряде других международных конференций и встреч (конференция журналистов стран Азии и Африки в Джакарте в июле и др.). В конце июня китайская делегация на Международном женском конгрессе в Москве выступила с клеветой на миролюбивую политику СССР. В сентябре группа китайских граждан устроила провокацию на пограничной с СССР железнодорожной станции Наушки и совершила возмутительное хулиганство; в этой связи МИД СССР 9 сентября опубликовал ноту протеста.

В августе правительство ЧССР было вынуждено закрыть корреспондентский пункт агентства Синьхуа в Праге, работники которого вели клеветническую деятельность.

Провокационная антисоветская внешнеполитическая линия китайских руководителей ярко проявилась также в их отношении к голосованию в ООН в декабре 1963 г. по вопросу о расширении представительства азиатских и африканских стран в главных органах этой организации. Заявив еще в 1961 г. в передовой газеты «Жэньминь жибао», а затем в ответ на официальные запросы советской стороны в 1963 г. о своем неодобрении пересмотра Устава ООН без участия КНР, китайские руководители фактически блокировали предложение африканских стран о расширении количественного состава главных органов ООН. В то же время они пытались возложить за это ответственность на Советский Союз. МИД СССР выступил со специальной нотой, в которой разоблачалось провокационное поведение китайской стороны и заявлялось, что если, как стала после голосования в ООН утверждать китайская сторона, КНР снимает свои возражения о пересмотре Устава в части, предложенной афро-азиатскими странами, то для Советского Союза нет больше никаких препятствий в поддержке справедливого требования освободившихся народов Африки и Азии.

В 1963 г. премьер Государственного Совета КНР Чжоу Энь-лай совершил поездку в страны Африки. В ходе визита, продолжавшегося 55 дней, он посетил между 13 декабря 1963 г. и 5 февраля 1964 г. 10 африканских стран: ОАР, Алжир, Марокко, Тунис, Гану, Мали, Гвинею, Судан, Эфиопию, Сомали, а также выезжал на 10 дней в Албанию после поездки в Марокко.

Организуя эту поездку, руководители КНР, судя по сообщениям мировой печати, имели целью затормозить процесс международной изоляции, в которой оказалась КНР в результате явных провалов ее внешнеполитических и внутриполитических установок. попытаться увлечь некоторые страны на авантюристическую платформу китайских руководителей. Характерно в этой связи, что в коммюнике, публиковавшихся во время визита в отдельные страны, в речах и на пресс-конференциях Чжоу Энь-лая не пропагандировался, например, курс борьбы с империализмом по принципу «острие против острия» или пресловутые тезисы о том, что «все империалисты — бумажные тигры», атомная бомба — «бумажный тигр», а говорилось о приверженности КНР делу мирного сосуществования и разоружения. Делалось это исключительно с целью дезориентировать общественное мнение тех стран, которые посетил Чжоу Энь-лай и прикрыть подлинную политику КНР. В то же время в ходе поездки замалчивалась международная роль мировой социалистической системы и подчеркивались чисто националистические моменты.

В январе в Пекине велись переговоры о мирном урегулировании китайско-индийского пограничного конфликта, в которых принимали участие г-жа С. Бандаранаике и мин. иностранных дел Индонезии Субандрио. 1 марта министерство обороны КНР опубликовало заявление о том, что китайские военные отряды закончили отход на согласованные позиции. В апреле КНР освободила и репатриировала всех индийских военнопленных (3211 чел.). Однако конфликт остался неурегулированным.

В 1963 г. КНР подписала с Пакистаном и Афганистаном договоры, а с Непалом протокол о границе.

В 1963 г. КНР посетили: премьер-министр Цейлона г-жа С. Бандаранаике, заместитель премьер-министра Индонезии Субандрио, премьер-министр Непала Тулси Гири, глава государства Камбоджи принц Н. Сианук, король Лаоса Саванг Ватхана и премьер-министр коалиционного пр-ва Суванна Фума, премьер-министр Сомали А. Шермарк, пред. Национального собрания Танганьики Мквава, председатель Совета президентства ОАР Али Сабри, королева Бурунди, парламентская делегация Индонезии, правительственные делегации АНДР и Пакистана, делегация Национального союза африканцев Кении, правит. делегация Сомали, военная делегация Индонезии и др.

Председатель КНР Лю Шао-ци посетил ДРВ, Индонезию, Бирму, Камбоджу, КНДР.

В декабре 1963 г. было объявлено об установлении или подготовке к установлению дипломатических отношений КНР с Кенией, Занзибаром, Бурунди, Тунисом. В январе 1964 г. КНР была признана Францией.

В Варшаве продолжались встречи послов КНР и США в ПНР. На конец 1963 г. МИД КНР сделал около 300 серьезных предупреждений США по случаю нарушения самолетами и судами США границ КНР. В течение года пр-во КНР выступало с заявлениями протеста против вмешательства США во внутр. дела Лаоса, в борьбу в Юж. Вьетнаме и др. *И. Иванов.*

КОЛУМБИЯ

(Республика Колумбия)

Общие сведения. Колумбия — государство в Южной Америке. Площадь — 1138,4 тыс. $км^2$. Население (оценка 1962 г.)—14,8 млн. чел., гл. обр. метисы. Столица — Богота (1329,2 тыс. жит. в 1962 г.). Гос. язык—испанский.

Государственный строй. Глава государства и правительства — президент, избираемый населением на 4 года (с 1962 г.— Г. Леон Валенсия). Законодательная власть принадлежит двухпалатному конгрессу. Министр иностранных дел — Ф. Гомес.

Политические партии и профессиональные союзы. Правящие буржуазные партии — Консервативная партия (осн. в 30-х гг. 19 в.; лидеры — Л. Гомес и О. Перес) и Либеральная партия (осн. в 30-х гг. 19 в.; лидеры — А. Льерас Камарго и В. Льерас Рестрепо). Либерально-революционное движение. Левое крыло, отделившееся в 1960 г. от Либеральной партии. Объединяет среднюю и мелкую буржуазию, часть рабочих, крестьян и интеллигенции. Лидер — А. Лопес Мичельсен. Коммунистическая партия Колумбии. Основана в 1930 г. Политический секретарь ЦК — Х. Виейра.

Имеются 2 профобъединения, примыкающие к МКСП; Конфедерация трудящихся Колумбии (160 тыс. членов в 1961 г.) и католическая организация Союз трудящихся Колумбии (172 тыс. членов в 1961 г.). Независимые

профсоюза объединяют ок. 200 тыс. членов (1961 г.). Национальная федерация с.-х. рабочих. Создана в 1919 г. Руководитель — В. Кастро.

Экономика. Валовый продукт увеличился в 1963 г. на 5,6% (оценка) против 5,8% в 1962 г. Несмотря на получение в 1961—63 гг. 566,2 млн. долл. по программе «Союз ради прогресса», Колумбия испытывала серьезные трудности вследствие обострения валютно-финансовых проблем. Платежный баланс был сведен в 1962 г. с дефицитом в 107 млн. долл. Запасы золота и иностранной валюты в мае 1963 г. снизились до 109 млн. долл. против 139 млн. долл. год назад. В декабре 1962 г. принят закон о девальвации колумбийского песо, в результате чего стоимость жизни возросла на 35—40%.

Международная консультативная группа (16 стран и международные кредитные организации), согласившаяся участвовать в финансировании 10-летнего плана экономического развития Колумбии на 1961—1970 гг., предоставила Колумбии в 1963 г. 144 млн. долл. В марте 1963 г. при Банке Республики учрежден так наз. «частный инвестиционный фонд», аккумулирующий поступающие в страну иностранные займы.

В 1963 г. некоторый рост промышленного производства обусловлен гл. обр. вводом в строй новых предприятий. К концу 1962 г. установленная мощность электростанций составила 1,4 млн. *квт*. В 1963 г. МБРР предоставил для строительства электростанций заем в 8,3 млн. долл.

Производство важнейших видов промышленной продукции

Виды продукции	Единица измерения	1960 г.	1961 г.	1962 г.
Нефть	тыс. *т*	7914	7555	7366
Бензин	» »	1082	1263	1302
Керосин	» »	206	204	238
Дизельное топливо	» »	458	504	552
Мазут	» »	1435	1334	1553
Смазочные масла	» »	13	14	16
Каменный уголь	млн. *т*	2,6	2,5	2,5
Соль	тыс. *т*	303	336	305
Сталь	» »	157	176	137
Золото	*т*	13	12	12
Серебро	» »	4	4	4
Платина	» »	0,5	0,6	0,4
Цемент	тыс. *т*	1447	1572	1725
Каустическая сода	» »	25	28	30
Сахар	» »	302	328	369
Сигареты	млн. шт.	15030	15062	15980

В стране имеется 5 нефтеперегонных заводов мощностью ок. 11,3 тыс. *т* в сутки, в т. ч. гос. нефтеперегонный завод в Барранкабермеха. В 1963 г. начались работы по расширению мощности нефтеперегонного завода в Барранкабермеха на 50% (в наст. время мощность — 5,7 тыс. *т* в сутки). Одобрен проект строительства в г. Барранкилья металлургического завода «Сидерурхика дель Карибе» мощностью св. 80 тыс. *т* стали в год. В 1962 г. «Фабрика коломбиана де автоморес» собрала 1614 автомобилей, доля частей местного производства составляет 35% по стоимости.

Обрабатываемая площадь — ок. 4,8 млн. *га*. На 1 января 1963 г. насчитывалось 15 тыс. тракторов. В 1963 г. ураган нанес ущерб в 50 млн. кол. песо банановым плантациям на Карибском побережье. Поголовье в 1962 г. (в тыс.): крупный рогатый скот — 15 600, овцы — 1500, свиньи — 1900, куры — 194 млн. Производство мяса в 1962 г. — 397 тыс. *т*, потребление мяса на душу населения — 27,2 *кг*, производство яиц — 1715 млн. шт.

В 1962 г. экспорт — 463,5 млн. долл., импорт — 540,3 млн. долл. Основные статьи экспорта (в % к стоимости): кофе — 71,6, нефть — 13,1, хлопок-сырец — 3,4, бананы — 2,3, сахар — 1,6, мазут — 1,5, табак — 1,2. Для финансирования импорта оборудования Банку Республики в 1963 г. было дано право предоставлять импортерам среднесрочные (до 5 лет) кредиты, не превышающие 500 тыс. долл. по каждой сделке.

Сбор основных с.-х. культур

Культуры	1960 г.	1961 г.	1962 г.
Кофе	461	450	462
Бананы (экспорт)	207	226	168
Какао-бобы	14	15	16
Кукуруза	864	737	762
Пшеница	144	142	149
Рис	440	467	488
Фасоль	44	50	46
Табак	25	28	38
Хлопок	69	67	82

Денежная единица — колумбийское песо; 9 кол. песо = 1 долл. США. *И. Бунегина.*

Важнейшие события. Стремясь затормозить рост народного движения, правящие круги продолжали репрессии против демократических сил и особенно — компартии. В январе 1963 происходили широкие народные демонстрации и митинги протеста против экономической политики правительства. Воинские части стреляли в бастующих рабочих цементного завода «Эль Кайро» в г. Санта-Барбара и убили 11 рабочих. Повсеместно произошли массовые демонстрации и забастовки трудящихся, выражавших свою солидарность с бастующими. Ввиду широкого размаха выступлений трудящихся конгресс принял решение о повышении заработной платы на 120 песо в месяц, что не компенсировало, однако, рост стоимости жизни. В июле палата представителей одобрила законопроект о предоставлении правительству чрезвычайных полномочий на повышение налогов, чтобы разрешить проблему бюджетного дефицита. В июле ЦК КП Колумбии выступил с инициативой обсудить вопрос о создании Фронта левых сил для защиты национальных интересов Колумбии. В обстановке попустительства действиям крайне правых элементов ультрареакционеры во главе с бывшим диктатором Рохасом Пинильей сделали попытку совершить в августе гос. переворот.

Ширилось забастовочное движение. В ряде случаев забастовки выливались в яркие демонстрации протеста против хозяйничания американских монополий.

В сельских районах происходили вооруженные столкновения между крестьянами и вооруженными реакцией и помещиками-латифундистами бандами террористов, поддерживаемыми в ряде случаев войсками и полицией. В некоторых местах борьба крестьян приобрела характер партизанских действий. Участились случаи захватов помещичьих земель безземельными крестьянами. В январе — феврале правительство ввело в действие войска против крестьян в департаменте Толима, организовавших самозащиту от нападений со стороны помещичьих банд. В августе в районе Васкес, близ г. Пуэрто-Бояка, правительственные войска при поддержке авиации убили ок. 100 крестьян, что вызвало взрыв возмущения во всей стране. В декабре в департамент Толима были направлены крупные вооруженные силы против крестьянских организаций. В департаменте был введен комендантский час.

В феврале состоялся 28-й пленум ЦК КП Колумбии, принявший резолюцию о положении в стране, в к-рой призвал трудящихся бороться за улучшение условий жизни путем создания народных комитетов по борьбе с нищетой. В октябре состоялся 29-й пленум ЦК компартии, на котором обсуждалась политическая обстановка в стране и проблемы единства партии. Пленум осудил раскольническую политику руководства КПК.

В январе в Колумбии проводилась неделя солидарности с Кубой, организованная Колумбийско-кубинским институтом культурных связей.

Внешняя политика. В феврале 1963 г. Колумбию посетил командующий американскими военно-морскими силами в Карибском море контр-адмирал Ферролл, в марте — помощник государственного секретаря США по межамериканским делам Э. Мартин. В июле — августе колумбийская парламентская делегация посетила СССР, КНР, ЧССР, ВНР, РНР, ГДР, Францию, Великобританию, Австрию, Италию, Швейцарию и Испанию. В августе в г. Сан-Кристоваль (Венесуэла) состоялась встреча Л. Валенсия с Р. Бетанкуром. В этом же месяце Колумбия подписала Московский договор о частичном запрещении ядерных испытаний в трех сферах. В декабре у берегов Колумбии проводились совместные военно-морские маневры США, Колумбии и некоторых др. латиноамериканских стран. В Совете ОАГ Колумбия поддержала выдвинутое Венесуэлой обвинение о вмешательстве Кубы в ее внутренние дела (декабрь). Между Колумбией и США было подписано соглашение, гарантирующее иностранные капиталовложения в Колумбии.

М. В.

КОНГО

(Республика Конго, столица Браззавиль)

Общие сведения. Конго — государство в Центральной Африке. Член Французского сообщества. Площадь — 342 тыс. $км^2$. Население (оценка 1961 г.)— 900 тыс. чел. Гос. язык — французский. Столица — Браззавиль (135 тыс. жит. в 1962 г.).

Государственный строй. По конституции 1963 г. глава государства — президент, избираемый на 5 лет коллегией выборщиков (с дек. 1963 г.— Альфонс Массамба-Деба). Высший орган законодательной власти — однопалатное Национальное собрание (55 депутатов), избираемое всеобщим голосованием на 5 лет. Премьер-министр (с декабря 1963 г.— Паскаль Лиссуба) и министры назначаются президентом. На период «укрепления революции» создан т. н. Национальный совет сопротивления, который контролирует деятельность правительства.

Политические партии и профсоюзы. До государственного переворота в августе 1963 г. в Конго существовали три политические партии: Демократический союз защиты африканских интересов, Африканское социалистическое движение и Конголезская прогрессивная партия. После государственного переворота эти партии были распущены. Силы, участвовавшие в перевороте, создали новую партию — Национальное движение в защиту революции. Программа партии предусматривает, в частности, экономическое и социальное развитие страны, африканизацию кадров и пр. На выборах в Нац. собрание в декабре 1963 г. партия получила ок. 90% голосов избирателей. Лидер партии — А. Массамба-Деба. Действовавшие в Конго четыре профобъединения — Всеобщая африканская конфедерация трудящихся, примыкавшая к ВФП, Африканская конфедерация верующих трудящихся (секция МКХП), Конголезская конфедерация свободных профсоюзов (секция МКСП), Африканская конфедерация свободных профсоюзов, примыкавшая к МКСП,— приняли решение об объединении в единый профцентр. Общая численность членов профсоюза не превышает 15 тыс. чел.

Экономика. Ценная древесина (окумэ, акажу, лимб и пр.) составляет (по стоимости) более 50% экспорта. Заготовка деловой древесины (в тыс. $м^3$): 1958 г.— 320, 1960 г.—438, 1961 г.—389, 1962 г.—456. Свыше 80% леса заготавливают иностранные компании. Произведено пиломатериалов (в тыс. $м^3$): 1961 г.—31,5, 1962 г.—32,9. В 1962 г. было экспортировано 360 177 $м^3$ деловой древесины, 10 746 $м^3$ пиломатериалов и 8597 $м^3$ фанеры. Урожай осн. продовольственных культур в 1960 г. (в тыс. *т*): маниок — 400, батат — 25. Сбор экспортных культур в 1961 г. (в *т*): кофе — 645, какао — 824, табак — 214, продукты масличной пальмы— 6614, пальмовое масло — 2795, арахис — 2716. В 1961 г. добыто (в скобках в 1960 г.): золота — 105 *кг* (81 *кг*), олова — 63 *т* (46 *т*), свинцово-цинковых руд — 4140 *т*, нефти — 102 939 *т* (51 847 *т*), медной руды — 334 *т*, алмазов — 98 814 карат. Единственный крупный сахарный завод произвел в 1962 г. 17 050 *т* сахара. В 1961 г. произведено 3802 *т* мыла, в 1960 г. выпущено 935 тыс. банок консервов из тунца и сардин. В 1961 г. произведено 20,4 млн. *квт-ч* электроэнергии. $^3/_4$ электроэнергии дает ГЭС на р. Джуэ (мощность 18 800 *квт*). Экспорт в 1962 г. возрос до 8675 млн. афр. фр. (4869 млн. в 1961 г.). Импорт составил 16 787 млн. франков (против 19 518 млн. фр.). Министр финансов охарактеризовал финансовое положение страны в 1963 г. как катастрофическое.

Важнейшие события и внешняя политика. В январе 1963 г. президент Конго Ф. Юлу нанес визит в Конго со столицей Леопольдвиль. В марте Браззавиль посетила американская военная миссия. В том же месяце Ф. Юлу вел в Париже переговоры с де Голлем о экономической помощи Конго со стороны Франции. 13 апреля Нац. собрание приняло решение о введении с 15 августа однопартийной системы. В мае конголезская делегация во главе с Ф. Юлу присутствовала на конференции африканских государств в Аддис-Абебе. В июне с гос. визитом в Конго побывал Секу Туре. В июле Ф. Юлу нанес официальный визит в Австрию и вел переговоры в Париже с де Голлем по вопросу о строительстве ГЭС на р. Квилу.

Диктаторские методы правления Ф. Юлу вызывали нарастающее недовольство населения. Решение о переходе к однопартийной системе еще более накалило обстановку. Конголезские профсоюзы и влиятельный союз конголезской молодежи приняли решение объявить 13 августа всеобщую забастовку. Рабочие Браззавиля взяли штурмом городскую тюрьму и освободили всех заключенных. 15 августа волнения в Браззавиле завершились государственным переворотом. Режим Ф. Юлу был свергнут, политические партии распущены, Ф. Юлу и его министры арестованы. В свержении правительства Ф. Юлу приняла активное участие армия. 16 августа было создано временное правительство во главе с А. Массамба-Деба. Временное правительство распустило Нац. собрание и назначило новые выборы. Массамба-Деба заявил, что политика его правительства в африканских делах и в отношениях с Францией не изменится, а подписанные прежним правительством соглашения будут соблюдаться. 17 сентября амнистированы все политзаключенные режима Ф. Юлу. В сентябре в Браззавиле состоялся массовый митинг, организованный Национальным комитетом конголезской молодежи в поддержку правительства Массамба-Деба. В октябре подписаны два

финансовых соглашения с Францией о предоставлении помощи на геологоразведку, расширение аэропорта в Браззавиле и покупку средств транспорта. В ноябре был опубликован проект новой конституции. 8 декабря состоялся референдум по вопросу о новой конституции и парламентские выборы. За исключением А. Массамба-Деба, все депутаты избраны в парламент впервые.

И. Кузнецов.

КОНГО

(Республика Конго, столица Леопольдвиль)

Общие сведения. Конго — государство в Центральной Африке. Площадь — 2345 тыс. $км^2$. Население — 14,2 млн. чел. (оценка 1962 г.), гл. обр. народности языковой группы банту (балуба, баконго, бангала и др.), а также ок. 3 млн. суданцев и пилотов; в центральных районах страны насчитывается до 150 тыс. пигмеев. Государственный язык — французский. Столица — Леопольдвиль (380 тыс. чел.).

Государственный строй. В соответствии с временной конституцией 1960 г. Конго является парламентарной республикой. Высший орган законодательной власти — двухпалатный парламент (избран в мае 1960 г.). Палата представителей избирается прямым голосованием, сенат — провинциальными собраниями. Избираемый парламентом президент республики (с июня 1960 г. — Ж. Касавубу) назначает премьер-министра (до июля 1964 г. — С. Адула) и министров. Решения президента вступают в силу лишь после одобрения правительством, которое подотчетно только парламенту. Имеются провинциальные собрания и правительства.

Основные политические партии и профсоюзы. Конголезское национальное движение (МНК). Основано П. Лумумбой в 1958 г. Патриотическая партия, пользующаяся наибольшим влиянием среди населения. Выступает за полную независимость и единство страны. Пред. — Кристоф Гбенье. Африканская партия солидарности (ПСА). Создана в 1959 г. Требует подлинной независимости Конго, проведения политики единства, позитивного нейтралитета и демократических реформ. Пред. — А. Гизенга (с янв. 1962 г. по июль 1964 г. находился под арестом). В октябре 1963 г. деятельность МНК и ПСА запрещена правительством. Находящиеся в эмиграции в Браззавиле руководители этих партий совместно с лидерами возникших в 1963 г. Национальной партии народного конвента и Африканского демократического союза создали координационный орган — Совет национального освобождения Конго, поставивший перед собой задачу свержения существующего в стране режима. Партия Центр африканской перегруппировки (СЕРЕА) возникла в 1958 г. в провинции Киву. Выступает за единство страны, национализацию плантаций и промышленных предприятий. Действует в союзе с МНК и ПСА. Лидеры — Анисет Капамура и Марсель Бисукиро. Балубакат (Ассоциация народа балуба в Катанге). Создана в 1959 г. Лидер правого крыла партии Ясон Сендве сотрудничает с реакционными силами страны. Левое крыло, возглавляемое Реми Мвамбой, выделилось в самостоятельную Прогрессивную партию Катанги, сотрудничающую с национально-демократическими силами Конго. Проправительственные партии переживают глубокий кризис. Крупнейшая из них — Абако (Альянс народа баконго). Основана в 1948 г. как культурная ассоциация, в 1959 г. преобразована в политическую партию. Сыграла важную роль в завоевании независимости страны. Однако тесно связанные с католической церковью и известные сепаратистскими тенденциями лидеры партии после достижения независимости предали интересы народа и превратились в послушных исполнителей воли империалистов. Партия пользуется влиянием лишь в Нижнем Конго. Пред. — Ж. Касавубу. В 1961 г. из Абако выделилась группировка Даниеля Каниза, который создал партию Союз конголезцев; партия сотрудничает с национальными демократическими силами. Национальная партия прогресса (ППП) создана на средства бельгийских колонизаторов в 1959 г. За последние годы окончательно дискредитировала себя и по существу распалась. Лидер партии. — П. Болия. Конакат (Конфедерация ассоциаций Катанги). Выражает интересы треста «Юнион миньер». Создана в июле 1959 г. Моизом Чомбе. В последнее время лидеры партии демагогически отказываются от своих сепаратистских лозунгов и ведут переговоры об объединении с партией Балубакат. Демократическая партия Конго создана в сентябре 1963 г. С. Адулой. Партия пытается объединить все реакционные силы страны.

Около 70 тыс. членов профсоюзов объединено в Конголезскую конфедерацию свободных профсоюзов. Создана в 1961 г. Находится под влиянием МКСП. Имеются Национальный союз конголезских трудящихся и ряд мелких отраслевых профсоюзов.

Экономика. Конго занимает одно из первых мест в мире по добыче ряда полезных ископаемых. Ключевые позиции в экономике Конго принадлежат бельгийскому капиталу, значительные позиции в стране приобрели американские монополии. В 1960 г. в Конго было добыто (в тыс. *т*): медной руды — 300, цинковой — 109,1, кобальтовой — 8,2, вольфрамовой — 0,7 (1959 г.), марганцевой — 195, оловянных концентратов — 9, золота — 10 920 *кг* (1959 г.), серебра — 148 *т* (1959 г.), промышленных алмазов — 13 040 тыс. каратов, значительное количество урановой руды. Имеются небольшие предприятия текстильной, обувной, пищевой пром-сти. Добыча полезных ископаемых в Конго в 1963 г. в целом, по-видимому, оставалась на уровне 1960 г., а по некоторым видам — возросла. Компания «Юнион миньер» в июле 1963 г. начала эксплуатировать новые медные рудники в Камбове и Камото (Катанга). В январе 1963 г. подписано соглашение о строительстве итальянской фирмой ЭНИ нефтеочистительного завода в Леопольдвиле, а 10 октября состоялась его закладка. Проникновению иностранного капитала в экономику Конго способствует политика правительства. 12 сентября 1963 г. С. Адула внес в парламент законопроект, гарантирующий иностранные и местные капиталовложения в Конго.

Под посевами сельскохозяйственных культур занято ок. 3 млн. *га*. Основные продовольственные культуры: кукуруза, просо и сорго, рис, сахарный тростник, батат и ямс, кассава. Основные экспортные культуры — орехи масличной пальмы, арахис, хлопчатник, кофе, каучуконосы. За последние годы производство сельскохозяйственных продуктов, особенно идущих на экспорт, резко упало. Поголовье скота в 1960 г. (в тыс.): кр. рог. скот — 1035, свиньи — 368, овцы — 641, козы — 2139. В 1962 г. экспорт в стоимостном выражении сократился почти на 50% по сравнению с 1959 г. и оценивался примерно в 38 млн. долл. В 1962 г. доля Бельгии во внешней торговле Конго сократилась до 15%, возросла доля США и некоторых др. стран Запада

В 1963 г. резко ухудшилось финансовое положение Конго. В ноябре проведена девальвация конголезского франка. Дефицит платежного баланса Конго составляет в последнее время ок. 80—100 млн. долл. в год. В 1963 г., как и в предыдущие годы, правительство пыталось покрыть этот дефицит за счет иностранных займов (США, ФРГ, Бельгия и др.).

Важнейшие события и внешняя политика. В январе 1963 г. был положен конец существованию сепаратистского режима Чомбе в провинции Катанга. Наступление войск ООН, начатое в конце 1962 г., завершилось воссоединением Катанги с остальными районами Конго. В июне М. Чомбе был смещен с поста главы правительства Южной Катанги и бежал в Испанию. В том же месяце Катанга была разделена на четыре провинции — Северную, Южную, Восточную Катангу и Луалабу. Таким образом, вместо шести провинций, существовавших после провозглашения независимости, в стране появилась 21 провинция и федеральный округ Леопольдвиль. Введение нового административного деления, осуществлявшееся без консультации с населением, привело к обострению межплеменных отношений. Дробление Конго на множество провинций и предоставление им широкой автономии по существу означало раздел страны на сферы влияния между империалистическими монополиями, усилило хаос в экономике и государственном управлении. Еще более вырос чиновничий аппарат, были непомерно раздуты органы подавления. Численность полиции, насчитывавшей в в 1960 г. 9 тыс. человек, увеличилась до 25 тыс., а численность армии возросла с 24 до 35 тыс.

Примерно половина взрослого населения Конго не имела работы. В феврале состоялась трехнедельная забастовка рабочих и служащих крупнейшей транспортной компании «ОТРАКО», что фактически парализовало работу речного и железнодорожного транспорта в большей части Конго. В мае бастовали рабочие крупного медеплавильного завода в Жадовиле. Одновременно началась продолжавшаяся ряд месяцев забастовка 30 тыс. учителей. Оппозиционные настроения широко распространились среди гос. служащих, а также в армии и полиции. 3 мая три тысячи полицейских Леопольдвиля арестовали своих начальников. Полицейские были разоружены армией и жандармерией, а организаторов забастовки арестовали. В августе произошла крупная забастовка гос. служащих в Леопольдвиле.

17 января в Леопольдвиле состоялся массовый митинг по случаю второй годовщины со дня убийства П. Лумумбы. МНК и ПСА развернули широкую деятельность. Национальные демократические партии стали более сплоченно выступать в парламенте. Парламент Конго по существу отказался обсуждать представленный правительством проект конституции Конго. 12 апреля палата представителей почти единодушно приняла новую резолюцию с требованием о немедленном освобождении А. Гизенги, а 26 мая парламент восстановил его парламентскую неприкосновенность.

Пытаясь урегулировать хронический политический кризис, 16 апреля Адула провел очередную «реорганизацию» и сформировал третье возглавлявшееся им правительство. 26 июня парламент был распущен «на каникулы». Правительство перешло к репрессиям против оппозиции. В Восточной провинции, являющейся оплотом национально-демократических партий, местное правительство, возглавлявшееся сторонником П. Лумумбы Гренфеллом, в июне было вынуждено уйти в отставку. В провинции были произведены массовые аресты.

Внешняя политика правительства Конго в 1963 г. была направлена на то, чтобы укрепить связи с африканскими странами и заручиться поддержкой империалистических держав в борьбе против прогрессивных сил внутри страны. 16 февраля были установлены дипломатические отношения между Конго и Ватиканом. Премьер-министр Конго Адула в феврале побывал в Бельгии, в мае посетил Нигерию и участвовал в конференции африканских гос-в в Аддис-Абебе. В апреле Касавубу побывал в Конго (Браззавиль). 2 мая пр-во Конго обратилось к участникам НАТО — США, Канаде, Бельгии, Италии и Норвегии, а также к Израилю с просьбой об оказании военной помощи. В мае — июне генерал Мобуту побывал в США, Канаде и Франции, где вел переговоры о поставках в Конго оружия и о присылке военных специалистов. В июне министр обороны Анани вместе с Мобуту обсуждал в Брюсселе формы и условия бельгийской военной помощи. 19 июня заключено соглашение с Бельгией об отправке в Леопольдвиль бельгийской военной миссии. В августе — сентябре Мобуту подписал в Израиле соглашение о расширении военной помощи Израиля. В 1963 г. в Израиле завершили подготовку 219 конголезских парашютистов. В июле Адула совершил визит в Англию и Ирландию, а также принял участие в бельгийско-конголезских переговорах в Брюсселе по финансовым проблемам. В результате этих переговоров 3 августа подписано соглашение, в соответствии с которым пр-во Бельгии передаст принадлежащие ему акции действующих в Конго компаний конголезскому пр-ву и обе страны разделят между собой государственный долг Конго — 46 млрд. бельг. фр. 31 августа подписано соглашение о выплате вознаграждения бельгийским специалистам (на начало 1964 г. в Конго находятся 40 тыс. бельгийцев, 2100 бельгийских специалистов работают в конголезских гос. органах, армии и т. д.). В соответствии с ранее заключенным между США и Конго соглашением о вооружении конголезской армии в 25 тыс. чел. в октябре в Леопольдвиль прибыла первая партия американского оружия. Фактически отказавшись от провозглашенной им политики позитивного нейтралитета, правительство Конго всячески препятствовало развитию дружеских отношений с социалистическими странами. Парламентская делегация Конго во главе с зам. председателя палаты представителей Ф. Фуму-Тамусо, посетившая в июле СССР и ЧССР, по возвращении на родину подверглась грубым нападкам со стороны реакции.

Проходившая 4—12 августа II-я конференция Всеобщего союза конголезских студентов потребовала проведения независимой внешней политики, улучшения материального положения народных масс и обеспечения политических свобод. Политическая борьба в стране с особенной силой разгорелась после возобновления работы парламента и объявления А. Гизенгой голодовки в сентябре. 25 сентября в Леопольдвиле состоялась массовая демонстрация в защиту Гизенги. Она была разогнана войсками, а многие руководители патриотических партий арестованы. 26 сентября парламент вновь единодушно принял резолюцию с требованием о немедленном освобождении Гизенги.

В сентябре был арестован председатель провинциального правительства в Лулуабурге Андре Лубайя. 15 октября правительство жестоко подавило антиправительственное выступление солдат в Лулуабурге. В связи с всеобщей забастовкой в Леопольдвиле 20 октября было введено военное положение. Руководители профсоюзов были арестованы. Вслед за этим правительство распустило парламент и 23 октября запретило деятельность МНК и ПСА, Национальной партии народного конвента и Африканского демократического союза.

Переход реакционных сил Конго к режиму военной диктатуры сопровождался злостной антисоветской кампанией. 19 ноября была совершена провокация

против работников советского посольства. Правительство СССР было вынуждено временно отозвать свое посольство из Конго. При этом правительство Конго заявило, что его действия не означают разрыва дипломатич. отношений с СССР. В конце октября лидеры запрещенных политических партий создали в Браззавиле координационный орган — Совет национального освобождения, поставивший задачу свержения существующего в стране режима. В октябре под руководством одного из руководителей НСА Пьера Мулеле в провинции Квилу началась партизанская борьба против правительства Адулы. В октябре Адула участвовал в работе сессии Генеральной Ассамблеи ООН, где добился продления пребывания войск ООН, незаконно посланных в Конго, до середины 1964 г. (численность войск ООН в Конго на 1 ноября 1963 г. составляла 6453 чел.). В ноябре министр правительства Конго Камитату побывал в Зап. Берлине. Во время визита Касавубу в Израиль в декабре 1963 г. было решено подписать договор о дружбе между Конго и Израилем. 17 декабря в Париже подписано соглашение между Францией и Конго о техническом и культурном сотрудничестве. 21 декабря испанское пр-во решило учредить свое посольство в Леопольдвиле. *И. Кузнецов.*

КОРЕЯ

Общие сведения. Корея — страна, расположенная на Корейском полуострове и прилегающих к нему островах. Площадь — 220,7 тыс. *км*^{2}. Население — ок. 37 млн. чел., гл. обр. корейцы.

В 1945 г. Корея была освобождена Советской Армией от колониального гнета японского империализма. Но в результате агрессивной политики империалистов США и реакционных кругов Юж. Кореи она, вопреки международным решениям и воле корейского народа, оказалась расчлененной на две части. В мае 1948 г. американские оккупационные власти, на которые была возложена ответственность за положение в той части Кореи, которая находится южнее 38-й параллели, создали правительство т. н. Корейской Республики. В результате всеобщих выборов, проходивших как в Северной, так и в Южной Корее, абсолютным большинством населения в августе 1948 г. было избрано Верховное Народное Собрание, которое в сентябре 1948 г. провозгласило создание Корейской Народно-Демократической республики (КНДР). Американские империалисты и их южнокорейские ставленники пытались в 1950—53 гг. путем агрессии ликвидировать КНДР, но потерпели поражение. В борьбе корейского народа против интервентов значительную помощь оказали Советский Союз и другие социалистические страны, непосредственное участие в военных действиях приняли китайские народные добровольцы. Правительство КНДР ведет неустанную борьбу за вывод войск США из Юж. Кореи и объединение страны силами корейского народа мирным путем на демократических началах.

КОРЕЙСКАЯ НАРОДНО-ДЕМОКРАТИЧЕСКАЯ РЕСПУБЛИКА (КНДР)

Общие сведения. КНДР — государство, расположенное в сев. части Корейского полуострова. Площадь — 127,2 тыс. *км*^{2}. Население — 11,5 млн. чел. (на 1. X. 1963 г.). Столица — Пхеньян (ок. 1 млн. жителей в 1963 г.).

Государственный строй. КНДР — государство социалистического типа. Высший орган государственной власти — Верховное Народное Собрание (ВНС), избираемое на 4 года, в период между сессиями — Президиум ВНС. Пред. Президиума ВНС — Цой Ен Ген. Высший исполнительный орган — Кабинет Министров, образуемый ВНС. Пред. Кабинета Министров — Ким Ир Сен.

Политические партии, профессиональные союзы и другие общественные организации. Трудовая партия Кореи (ТПК). Осн. в 1945 г. (до 1946 г. называлась КП Кореи). 1311 тыс. чл. и канд. (август 1961 г.). Пред. ЦК — Ким Ир Сен. Демократическая партия Северной Кореи. Осн. в 1945 г. Сотрудничает с ТПК. Пред. ЦК — Кан Ян Ук. Партия «Чендогё Чеондуан» Кореи («Партия молодых друзей Чендогё»). Сотрудничает с ТПК. Пред. ЦК — Пак Сын Дэк. Единый демократический отечественный фронт Кореи (ЕДОФ). Образован в 1949 г. Объединяет демократические политические партии и общественные организации Сев. и Юж. Кореи. Руководящая сила ЕДОФ — ТПК. Центральные органы — Президиум ЦК и семь председателей ЦК ЕДОФ.

Объединенные профсоюзы Кореи. Св. 1,5 млн. чел. (1963 г.). Входят в ВФП. Пред. ЦК — Ким Валь Рен. Крестьянский союз Кореи. Пред. ЦК — Но Ик Мен (с 1962 г.). Союз социалистической трудовой молодежи Кореи. Св. 2 млн. чл. Входит в ВФДМ. Пред. ЦК — Хон Сун Гвон. Демократический женский союз Кореи. Св. 2 млн. чл. Входит в МДФЖ. Пред. ЦК — Пак Ден Ай. Общество корейско-советской дружбы. Пред. Президиума — Ли Ги Ен.

Экономика. КНДР в 1963 г. завершила выполнение третьего года семилетнего (1961—67 гг.) плана развития народного хозяйства.

Промышленность. В 1963 г. выпуск валовой продукции промышленности возрос по сравнению с 1962 г. на 8%. План выпуска валовой продукции промышленности выполнен на 101,5%. Капиталовложения в промышленность составили 620 млн. вон, из них 67 млн. вон (на 36% больше, чем в 1962 г.) вложено в добывающую промышленность и 89 млн. вон (на 34% больше, чем в 1962 г.) — в сельское хозяйство. Отремонтировано 97 тыс. квартир. По сравнению с 1962 г. доходы населения возросли на 10%, средняя зарплата рабочих и служащих увеличилась на 2%.

Производство важнейших видов промышленной продукции

Виды продукции	Единица измерения	1962 г.	1963 г.
Электроэнергия*	млн. *квт-ч*	11,4	11,7
Уголь	млн. *т*	13,2	14,04
Чугун**	тыс. *т*	1230	1159
Сталь	» »	1050	1022
Прокат	» »	683	762
Химические удобрения	» »	779	853
Цемент	» »	2376	2530
Ткани	млн. *м*	256	227
Улов рыбы и морепродуктов	тыс. *т*	840	640

* Включая электроэнергию, передаваемую КНР в количестве 1,8 млрд. *квт-ч* в год. ** Включая производство люпина (кричное железо).

Сельское хозяйство. В 1963 г. обрабатывалось ок. 2 млн. чонбо (1 чонбо = 0,99 *га*), из них 640 тысяч чонбо имели постоянное орошение; посевная

площадь под рисом увеличилась на 83 тыс. чонбо, насчитывалось 18 тыс. тракторов (в 15-сильном исчислении); электрифицировано — 93,3% всех сел, или 71,4% всех крестьянских дворов. Валовой сбор зерновых превысил 5 млн. *т*, поголовье крупного рогатого скота увеличилось на 1%, площадь фруктовых садов — на 122 тыс. чонбо.

Транспорт. Длина железных дорог — свыше 5 тыс. *км*.

Финансы. Денежная единица — вона. По курсу Госбанка СССР на 1 января 1964 г. 100 вон =74 р. 93 к. Государственный бюджет — на 1963 г. исполнен по доходам на 3,1 млрд. вон, по расходам — на 3,0 млрд. вон. По сравнению с 1962 г. доходы увеличились на ....%, расходы — на 13,2%.

Важнейшие события. 14 января 1963 г. Комитет по мирному объединению родины выступил с заявлением, разоблачающим действия американских империалистов и южнокорейской военщины, всячески стремящихся продлить существование диктаторского террористического режима Пак Чжон Хи. 15 июля правительство КНДР выступило с заявлением в поддержку требований корейских граждан, проживающих в Японии, о предоставлении им возможности свободных поездок на родину. 3—5 сентября состоялся VII пленум ЦК ТПК. 9 сентября торжественно отмечена 15-я годовщина образования КНДР. 10 декабря в Пхеньяне состоялось совместное заседание Президиума ВНС КНДР, ЦК ЕДОФ и Комитета по мирному объединению родины, обсудившее меры по скорейшему достижению единства Кореи и принявшее Обращение к народу, политическим и общественным деятелям Юж. Кореи. В течение года корейский представитель в комиссии по перемирию неоднократно заявлял протест в связи с нарушениями американскими и южнокорейскими войсками условий перемирия.

На декабрь 1963 г. число корейских репатриантов из Японии достигло 80 729 человек.

Внешняя политика. 5—23 июня 1963 года Председатель Президиума Верховного Народного Собрания КНДР Цой Ен Ген с официальным визитом находился в КНР. В совместном коммюнике, опубликованном по окончании визита, отмечается полное единство взглядов КПК и ТПК по важнейшим проблемам современности и международного коммунистического движения.

28 июня Кабинет Министров КНДР принял решение о передаче 15 тыс. *т* риса пострадавшему от наводнений населению Юж. Кореи. 19—28 июня делегация ВНС КНДР находилась в ДРВ. 15—27 сентября в КНДР с официальным визитом находился председатель КНР Лю Шао-ци. 25 сентября МИД КНДР выступил с заявлением против включения т. н. «корейского вопроса» в повестку дня 18-й сессии Генеральной Ассамблеи ООН. 23 ноября правительство КНДР опубликовало Меморандум в связи с обсуждением в ООН т. н. «корейского вопроса», в котором содержится требование отменить все незаконные резолюции ООН по Корее и немедленно принять меры к выводу американских войск из Юж. Кореи. КНДР посетили правительственные делегации Мали и АНДР (сентябрь) и парламентская делегация Цейлона (октябрь). Правительственные делегации КНДР побывали в Уганде (февраль — март), ЙАР (март). В феврале в Варшаве подписано соглашение о сотрудничестве между академиями наук ПНР и КНДР. В январе в Пхеньяне проходило совещание представителей КНДР, СССР, КНР и МНР о сотрудничестве в области ж.-д. транспорта. На Цейлоне и в Ираке учреждены торговые представительства. КНДР имеет торговые связи более чем с 60 странами мира, в 1963 г. значительно расширен торговый обмен с японскими и английскими фирмами.

КНДР не подписала Московский договор о частичном запрещении испытаний ядерного оружия.

ЮЖНАЯ КОРЕЯ

Общие сведения. 5 мая 1948 г. американские оккупационные власти создали на территории Юж. Кореи правительство т. н. Корейской Республики. Площадь — 96,6 тыс. *км²*. Население — св. 26 млн. чел. (1963 г.). Крупнейшие города: Сеул (столица) — ок. 3 млн. чел. (декабрь 1963 г.), Пусан, Тэгу, Инчхон.

Политическое положение. В течение 1963 г. южнокорейский военный диктатор Пак Чжон Хи и его сторонники вели борьбу за сохранение и упрочение своей власти в новой форме т. н. «гражданского правления». В упорной борьбе с лидером оппозиции Юн Бо Соном (быв. президент Юж. Кореи) Пак Чжон Хи при поддержке США добился победы на президентских выборах 15 октября, набрав лишь на 1,4% больше голосов, чем его соперник. 26 ноября проведены выборы в Национальное собрание — южнокорейский парламент. Сторонники Пак Чжон Хи, в частности деятели Демократической республиканской партии (пред. — Пак Чжон Хи), получили 110 мест из 175. Оппозиционные партии (Партия гражданской администрации, Либеральная партия и др.) — 56 мест. 12 декабря Пак Чжон Хи назначил правительство (премьер-министр — до мая 1964 г. — Цой Ду Сон, с мая 1964 г. — Тен Ир Квон). 17 декабря официально было объявлено о роспуске военной хунты и вступлении Пак Чжон Хи в должность гражданского президента. В соответствии с конституцией неограниченная исполнительная власть принадлежит президенту, законодательная — Нац. собранию.

Основные принципы внешней политики клики Пак Чжон Хи состоят в усилении антикоммунизма, в дальнейшем укреплении связей с империалистическими державами, гл. образом США, «нормализации» отношений с Японией в целях создания агрессивного блока стран Сев.-Восточной Азии под эгидой США, а также расширении контактов с нейтральными государствами. Внутри страны южнокорейские правители продолжают подавлять демократические права и свободы трудящихся, осуществляют дальнейшую милитаризацию страны, а также стремятся отвлечь революционную активность масс демагогическими лозунгами, т. н. «национальной реконструкции» (обещание реформ, повышения уровня жизни и пр.).

По вопросу объединения страны южнокорейские власти формально выступают за проведение всеобщих выборов под наблюдением ООН в условиях пребывания в Юж. Корее американских войск.

Экономика. В экономике господствует иностранный, гл. обр. американский капитал. На предприятиях средства корейских промышленников составляют в среднем лишь 10—20%. Ежегодно импортируется 84% промышленных товаров и более 86% сырья. На 1963 г. США предоставили Юж. Корее экономическую помощь в размере 168 млн. долл. и военную в размере 281 млн. долл. В 1963 г., втором году пятилетней (1962—1966 гг.) программы, прирост валового нац. продукта составил 5,8% (в неизменных ценах 1955 г.). Стоимость валового нац. продукта в 1963 г. — св. 366 млрд. вон. Полностью безработных в декабре 1962 г. было ок. 2,5 млн. чел., т. е. св. ¼ работоспособного населения.

Промышленность. Гл. отрасли промышленности — текстильная, пищевая и горнодобывающая. В 1962 г. произведено: электроэнергии — 1,9 млрд. *квт-ч*, угля — 7,4 млн. *т*, стали — 72 тыс. *т*, проката — 42 тыс. *т*, цемента — 790 тыс. *т*, хим. удобрений — 81 тыс. *т*, тканей — 274 млн. *м*, морепродуктов — 450,5 тыс. *т*.

Сельское хозяйство. В 1961 г. пахотная площадь под рисом составляла 1138 тыс. чонбо, в 1962 г. валовой сбор зерновых и бобовых — 4151 тыс. *т*, из них рис св. 2,8 млн. *т*. Юж. Корея импортировала из США 617,6 тыс. *т* пшеницы, ячменя и кукурузы.

Внешняя торговля. В 1962 г. уд. вес США составил в импорте — 51%, в экспорте — 21,9%; Японии соответственно — 24% и 43%. Стоимость экспорта в 1962 г. составила — 54,8 млн. долл., импорта — 427,5 млн. долларов.

Транспорт. Длина ж. д. — 4694 *км* (1964).

Основная денежная единица — вона. По официальному курсу 14 долларов = 130 вон. В бюджет на 1963 г. прямые военные расходы — 28%. *В. Тихомиров.*

КОСТА-РИКА

(Республика Коста-Рика)

Общие сведения. Государство в Центр. Америке. Площадь — 50,9 тыс. км². Население — 1274 тыс. чел. (1962 г., оценка). 80% составляют креолы, 3% — метры, ок. 10% — метисы, менее 1% — индейцы (племени чибча). Столица — г. Сан-Хосе (144 тыс. жит. в 1962 г.). Гос. язык — испанский.

Государственный строй. Глава государства и правительства — президент, избираемый населением на 4 года. С 6 мая 1962 г. президент — Ф. Орлич Больмарич. Законодательная власть принадлежит однопалатному парламенту — национальному конгрессу, состоящему из 57 депутатов, избираемых на 4 года.

Политические партии. Крупнейшие буржуазные партии — Партия национального освобождения (осн. в 1945 г., правящая партия), Национальный Союз и Национально-республиканская партия (осн. в 1901 г.). Основные демократические партии: Народно-демократическое действие (осн. в 1961 г.), Народный Авангард Коста-Рики (осн. в 1943 г. на базе компартии, с 1948 г. в подполье, председатель — М. Мора Вальверде).

Экономика. Американский капитал (прямые частные капиталовложения составляют ок. 80 млн. долл.) контролирует 65% производства и весь экспорт бананов, св. 40% сбора какао-бобов, 40% энергомощностей страны, 65% ж.-д. сети, все предприятия по сбыту нефтепродуктов на внутреннем рынке и т. д. Важные позиции занимают также монополии Великобритании (железные дороги, табачная пром-сть), Франции и ФРГ (кофейные плантации). Сбор в 1962 г. (в тыс. *т*): кофе — 67,5; бананы — 230; какао-бобы — 10; рис — 55; маис — 80; табак — 0,8; сахарный тростник (в пересчете на сахар-сырец) — 81,6. В 1963 г. открыты богатейшие месторождения железной руды (ок. 400 млн. *т*). В ноябре компания «АЛКОА» объявила о намерении вложить 40 млн. долл. в открытые в долине Эль-Хенераль богатейшие месторождения бокситов.

Экспорт в 1962 г. — 85,2 млн. долл., в т. ч. кофе — 57%, бананы — 24%; импорт — 113,5 млн. долл. Доля (%) США в экспорте — 58, ФРГ — 21. Денежная единица — колон. 1 долл. США — 6,62—6,65 колона.

В. Рогов.

Важнейшие события. Правительство Орлича, пришедшее к власти с целым рядом дематогических обещаний, в 1963 г. резко усилило нападки на прогрессивные силы. Были разгромлены многие демократические организации, закрыты газеты. Активизировались фашиствующие элементы. В феврале проходил 11-й Чрезвычайный пленум ЦК партии Народный авангард, призвавший народ усилить борьбу против реакции. Прогрессивные силы провалили попытку правительства протащить в сентябре через конгресс закон, фактически запрещающий любую прогрессивную деятельность. Происходили массовые волнения в Картаго, Гуадалупе, Сан-Хосе. В августе бастовало 30 тыс. гос. служащих. Началась борьба против проникновения американского капитала. С антиамериканскими речами выступали даже лидеры правящей партии (А. Монхе и др.). В 1963 г. неоднократно бастовали рабочие плантаций «Юнайтед фрут», против к-рых использовались войска. Отмечались сильные крестьянские волнения в провинции Гуанакасте и в р-не Рио-Сусио, где начался раздел латифундий и имели место вооруженные выступления.

Внешняя политика. В марте 1963 г. в г. Сан-Хосе состоялось совещание президентов стран Центр. Америки и США. В июне в Сан-Хосе состоялась 3-я конференция Центральноамериканской палаты взаимных расчетов, на которой Коста-Рика вступила в члены центральноамериканского общего рынка. Было принято решение о введении центральноамериканского песо, равного доллару. Создан Центральноамериканский денежный союз. В Коста-Рике имеется два лагеря для подготовки кубинских контрреволюционеров. В сентябре американская военная делегация во главе с генералом Р. Вудом передала Коста-Рике значительную партию вооружения. В октябре из США поступили самолеты и катера береговой охраны.

К. Тарасов.

КУБА

(Республика Куба)

Общие сведения. Республика Куба — государство в Вест-Индии, расположено на о-вах Куба, Пинос и ок. 1600 небольших о-вах и рифах. Площадь — 114,5 тыс. км². Население (по оценке 1963 г.) — 7203 тыс. чел. Столица — Гавана (св. 1 млн. жит. в 1961 г.). Гос. язык — испанский.

Государственный строй. Республика Куба — первая страна Америки, вступившая на путь строительства социализма. На Кубе установился строй революционной демократии, являющейся одной из форм диктатуры рабочего класса и трудового крестьянства. В качестве актов конституционного характера на Кубе рассматриваются: Основной закон Республики Куба от 7 февраля 1959 г., Закон об аграрной реформе от 17 мая 1959 г., Первая и Вторая Гаванские декларации от 2 сентября 1960 г. и 4 февраля 1962 г.

Президент республики — О. Дортикос Торрадо (с июля 1959 г.), премьер-министр — Ф. Кастро Рус (с февраля 1959 г.); министр иностранных дел — Р. Роа (с июня 1959 г.). В провинциях и муниципиях созданы местные органы власти — хунты координации, исполнения и контроля.

Политические партии, профессиональные союзы и др. общественные организации. Единственной политической партией кубинского народа является Единая партия социалистической революции (ПУРС — Партидо Унидо де ла Революсьон Сосиалиста — Partido Unido de la Revolution Socialista), до апреля 1963 г. именовавшаяся Объединенными революционными организациями (ОРИ — Организасьонес Революсьонариас Интеградас). ПУРС — марксистско-ленинская партия трудящихся, ставящая своей задачей построение социализма и коммунизма. На конец 1963 г. в рядах ПУРС состояло 31 тыс. членов и ок. 4 тыс. кандидатов. Во главе партии стоит Национальное руководство, состоящее из 24 человек. Первый секретарь Национального руководства ПУРС — Ф. Кастро Рус.

Революционный профцентр трудящихся Кубы, созданный в конце 1961 г., объединяет 25 отраслевых профсоюзов Кубы. Генеральный секретарь — Л. Пеньа. Союз молодых коммунистов (создан в марте — апреле 1962 г. на 1-м конгрессе Ассоциации молодых повстанцев). Генераль-

ный секретарь—М. Мартин. Федерация кубинских женщин (пред. — В. Эспин де Кастро). Ассоциация писателей и работников искусств Кубы (пред.—Н. Гильен), Союз журналистов Кубы (пред. — О. Муньос). Кубинский комитет движения за мир и суверенитет народов (пред. — Х. Маринельо). Созданные в 1960 г. Комитеты защиты революции являются органами коллективной общественной безопасности и мобилизации масс на уборку урожая сахарного тростника, по упорядочению снабжения населения. Во главе национального руководства Комитетов стоит Х. Матар. Национальная ассоциация мелких земледельцев Кубы (Асосиасьон Насьональ де агрикультурес пекеньос — АНАП), созданная в 1961 г., вовлекает крестьян-единоличников и объединенных в кооперативы в социалистическое строительство. АНАП объединяет ок. 160 тыс. крестьянских х-в, т. е. 95% землевладельцев. Политической задачей АНАП является укрепление союза крестьянства с рабочим классом. Пред. — П. Рамирес.

Экономика. В 1963 г., несмотря на продолжающуюся экономическую агрессию со стороны США, сопротивление контрреволюции, бедствия и ущерб, нанесенные ураганом «Флора», производство валового нац. продукта возросло. Осуществлен ряд мероприятий в целях улучшения организации производства, более рационального решения вопросов труда и заработной платы. Социалистический сектор в сельском хозяйстве в начале 1963 г. был представлен 289 народными имениями — многоотраслевыми х-вами, 590 имениями, специализировавшимися на возделывании сахарного тростника, 850 гос. фермами и 292 коллективными х-вами.

Доля социалистического и частного секторов в с. х-ве на начало 1963 г. (в %)

	Социалистический сектор	Частный сектор
Распределение земель	41	59
Продукция земледелия	35	65
Продукция животноводства	42	58
С.-х. производство в целом	37	63

Хотя частному сектору и принадлежало столь видное место, его производство в значительной мере направлялось государством.

Основным социально-структурным преобразованием 1963 г. явился второй и последний этап аграрной реформы. 3 октября 1963 г. был принят закон, в соответствии с которым национализированы земельные владения площадью св. 5 кабальерий (св. 67 *га*). Таких владений в стране насчитывалось ок. 10 тыс. и им принадлежало 150 тыс. каб. наиболее продуктивных земель. В результате в с. х-ве Кубы к концу 1963 г. сложились две группы хозяйств — гос. сектор и сектор мелких землевладельцев. В гос. секторе — 70% земель; 95% мелких землевладельцев объединены в АНАП. Членами АНАП являются землевладельцы, имеющие наделы до 5 каб. АНАП призвана проводить организационную работу среди крестьянства, помогать правительству в осуществлении планов по с. х-ву. Она оказывает техническую и финансовую помощь крестьянским х-вам, принимает меры по увеличению объема производства, помогает в организации сбыта с.-х. продуктов. Национализация земель у крупных землевладельцев проводится с выплатой компенсации в течение 10 лет. В промышленности и внутренней торговле был укреплен гос. сектор передачей в руки государства ряда мелких предприятий.

В 1963 г. увеличился объем производства большинства продуктов с. х-ва (исключая сахар), в пром-сти, в рыболовстве. За 9 месяцев 1963 г. по сравнению с тем же периодом 1962 г. производство медного концентрата возросло на 13%, хрома — на 22%, марганца — на 33%, карбоната кальция — на 73%, барита — на 403%, нефтепродуктов — на 5%. В текстильной и швейной отраслях выпуск продукции за 3 квартала 1963 г. возрос на 35—242%.

На ближайшие 20 лет основой кубинской экономики определено с. х-во с одновременным развитием пром-сти. Ведущей отраслью с. х-ва остается возделывание сахарного тростника. В 1963 г. были посажены саженцы сахарного тростника на площади ок 13 тыс. каб. (соответственно плану). В 1963 г. была введена сдельная оплата труда на рубке и вывозке тростника. Другой главной отраслью в с. х-ве должно стать животноводство. Многоотраслевой характер с. х-ва намечено укреплять за счет расширения производства хлопка, риса и других культур.

В пром-сти намечено два направления развития. Главное — в развитии отраслей, перерабатывающих сырье. В сахарной пром-сти, хотя ее мощность и составляет 7,2 млн. *т* сахара-сырца в год, намечается модернизация предприятий. Начаты подготовка строительства металлургического комбината на базе богатых металлом местных латеритных руд и расширение имеющихся передельных заводов. Изыскания показали, что на Кубе имеется 7 нефтеносных р-нов общей площадью ок. 50 тыс. $км^2$. Запасы никеля оцениваются в 30 млн. *т*. Другое направление — развитие химической и легкой пром-сти. В 1962 г. установленные энергетические мощности — 529 тыс. *квт*; к середине 1966 г. они должны составить 757,5 тыс. *квт*.

В области внешних экономических связей 1963 г. характерен расширением торговли, экономического, технического и научного сотрудничества с социалистическими странами, восстановлением или оживлением торговли с рядом капиталистических стран. СССР, ЧССР, ГДР, НРБ, КНР предоставили Кубе долгосрочные товарные кредиты. В связи с ураганом «Флора», пронесшимся над Кубой в октябре, СССР, ВНР, КНР, КНДР, ЧССР, ГДР, НРБ и др. социалистич. страны оказали материальную помощь Кубе. *Е. Косарев.*

Важнейшие события и внешняя политика. 1963 г. получил на Кубе наименование «Года организации». Страна решала важные задачи в области экономического и политического строительства социализма, по укреплению безопасности и международного положения Кубы, по отражению агрессивных нападок империализма США и ликвидации последствий большой катастрофы — урагана «Флора».

Важнейшим событием года в советско-кубинских отношениях был официальный визит дружбы Ф. Кастро в СССР с 27 апреля по 24 мая (неофициальный до 3 июня), явившийся яркой демонстрацией нерушимого советско-кубинского братства и торжества марксизма-ленинизма. Во время состоявшихся в СССР встреч и бесед Ф. Кастро с Н. С. Хрущевым и др. руководителями КПСС и Советского правительства имел место всесторонний обмен мнениями по вопросам дальнейшего укрепления и развития отношений братской дружбы и сотрудничества между СССР и Республикой Куба, по международным проблемам, представляющим взаимный интерес, а также по актуальным вопросам мирового коммунистического и рабочего движения. По всем обсуждавшимся вопросам подтвердилось полное единство взглядов.

Начало 1963 г. ознаменовалось крупными трудовыми успехами народа Кубы. С 1 апреля по всей стране нача-

лось массовое социалистическое соревнование тружеников города и деревни. Для уборки урожая сахарного тростника и кофе были созданы «красные батальоны» добровольцев, в к-рые вступило св. 70 тыс. трудящихся. Передовым рабочим присваиваются звания ударника и героя труда. В Гаване открылась Выставка творческого труда, на которой продемонстрировали свои успехи рабочие — изобретатели и рационализаторы. Начала создаваться Ассоциация изобретателей и рационализаторов. Большой вклад в общее дело вносят женщины, проведшие в сентябре по инициативе профсоюзов первую Национальную конференцию трудящихся женщин.

В трудных условиях пришлось работать в 1963 г. труженикам с. х-ва. Засуха, а затем в октябре разрушительный ураган «Флора» нанесли большой урон с. х. в провинциях Ориенте и Камагуэй. Огромную мобилизующую роль в ходе ликвидации последствий урагана сыграли партийные организации. На помощь пострадавшим районам пришли все трудящиеся Кубы, а также СССР и др. социалистических стран. Была разработана программа строительства крупных ирригационных сооружений, ради осуществления которой народ Кубы решил пойти на некоторые временные жертвы в виде повышения цен на ряд продуктов питания и установления норм распределения сахара с тем, чтобы направить больше сахара на внешний рынок.

3 октября 1963 г. Революционное правительство Кубы приняло дополнительный закон об аграрной реформе, продолжавший линию на расширение и укрепление общественного сектора в экономике страны. По этому закону в руки государства переходят х-ва размером св. 67 *га*. В частном владении такие х-ва могут быть оставлены только в виде исключения, если их владельцы ведут интенсивное, высокопродуктивное х-во и лояльно сотрудничают с местными властями в целях обеспечения страны с.-х. продуктами. Как подчеркнул Ф. Кастро, это мероприятие равносильно «второй аграрной реформе».

Одной из причин, ускоривших принятие нового закона об аграрной реформе, было стремление воспрепятствовать сельской буржуазии привести свои хозяйства в упадок во вредительских целях; кроме того, национализация помогла быстро уничтожить места укрытия диверсантов и др. врагов революции.

Куба — первая страна Лат. Америки, практически свободная от неграмотности. Число неграмотных снизилось с 1959 г. с 53,4% до 3,9%. Начальное образование стало обязательным. Промышл. рабочие повышают свою квалификацию в школах технического минимума. В 1963 г. были созданы рабочие и крестьянские факультеты в ун-тах. В 1963 г. Академия наук Кубы подписала соглашение о научном сотрудничестве с академиями наук СССР, КНР, ПНР, ЧССР, МНР, БНР, РНР и ВНР. Национальная комиссия АН работает над созданием научных институтов — географии и геологии, биологии, документации и научно-технической информации, этнографии и др. В обстановке непрекращающейся угрозы агрессии со стороны США правительство Кубы с утверждения народа, после обсуждения проекта по всей стране, ввело в действие в конце 1963 г. Закон о всеобщей воинской обязанности, который позволит еще больше укрепить обороноспособность страны, а также рациональнее использовать ее трудовые резервы. Несмотря на провокации США, Куба продолжает расширять свои отношения со странами всех континентов мира. Правительства Мексики, Бразилии, Чили, Уругвая, Боливии отвергли и в 1963 г. требования США о разрыве отношений с Кубой. В 1963 г. национальный Банк Кубы и Банк Уругвая подписали соглашение, которое будет способствовать развитию то,говли между обеими странами. Торговые соглашения заключены с Алжиром и Марокко. Пролонгированы торговые соглашения с Испанией и Швейцарией. Провалилась экономическая блокада Кубы, объявленная США, в результате более реалистичной политики таких стран, как Великобритания, Франция, Япония, Бельгия, Испания, которые настаивают на праве свободной торговли с Кубой. Куба заявила о своем желании развивать отношения со всеми странами мира на основе принципа мирного сосуществования, в том числе и с США, что вызвало живой интерес со стороны американской общественности.

А. Калинин.

Культурная жизнь. Литература. До победы революции у кубинских писателей не было реальной возможности познакомить со своими произведениями широкие круги кубинского народа. Революционные преобразования в стране, огромные усилия, направленные на улучшение системы просвещения и повышение технических знаний, первым шагом которых была борьба с неграмотностью, обусловили появление тысяч новых читателей. После создания Государственного издательства Кубы в 1962 г. заметно улучшилось качество издаваемого материала. По линии министерства просвещения издано огромное количество учебных пособий. Различные гос. учреждения выпускают разнообразную техническую литературу. Политическое издательство занимается распространением произведений классиков марксизма-ленинизма. Молодежное издательство прилагает все усилия, чтобы пополнить недостаточное количество литературы для детей и юношества, имеющейся на испанском языке.

В области художественной литературы самой неотложной задачей была необходимость познакомить читателей с творчеством кубинских писателей 19 в., игравших важную роль в формировании национального сознания. В 1963 г. начато издание полного собрания сочинений Хосе Марти с предисловием Х. Маринельо. Издание должно быть завершено в течение трех лет. Следует также отметить появление большого количества книг, входящих в серию «Библиотека произведений выдающихся кубинских авторов». Среди них — Полное собрание сочинений Хулиана дель Касаль (1863—1893 гг.), произведений Хосе Хасинто Миланеса (1814—1863 гг.). Переиздана ранняя романтическая повесть «Саб» романистки и поэтессы Гертрудис Гомес де Авельянеда (1814—1873 гг.), явно выраженного аболиционистского характера. Следует подчеркнуть значение, которое имеет переиздание литературно-критических произведений Энрике Пиньейро (1839—1911 гг.): «Наброски», «Портреты», «Воспоминания» и, в особенности, издание основного труда Аурелио Митханса (1863—1889 гг.), «Исследование научного и литературного движения на Кубе», являющегося первой серьезной попыткой систематизации истории кубинской литературы. Национальная библиотека занималась опубликованием неизданных документов, связанных с историей Кубы.

Издавалось много произведений современных кубинских писателей. В издательстве «Уньон» вышла книга «Война Времени» А. Карпентьера, которая среди других рассказов содержит два особенно важных для творчества писателя: «Нужда» и «Путь к семени». Издательство «Революсьон» выпустило роман А. Карпентьера, действие которого происходит в Центр. Америке в годы Французской революции. Издательство «Уньон» опубликовало «Избранные стихотворения» Х. Альвареса Бараганьо (1932—1962 гг.), «Сборник рассказов» Ф. Пита Родригеса и «Пьесы» Р. Феррера. В издании «Революсьон» вышла «Антология одноактных кубинских пьес», составитель — Р. Леаль, где собраны одиннадцать лучших маленьких пьес, написанных в 1947—1962 гг. Для творчества кубинских прозаиков характерно произведение Лисандро Отеро «Ситуасьон», удостоенное премии на конкурсе журнала «Каса де лас Американас». В этом произведении дано критическое освещение поведения кубинской буржуазии, в период непосредственно предшествовавший государственному перевороту Батисты 10 марта 1952 г.

В 1963 г. было издано много произведений зарубежной литературы, в т. ч. Гоголя, Флобера, Роллана, Стейнбека, Сервантеса, Но, Шолохова, Гарсиласо, Машаду де Асиса, Мариатеги. Литературные дискуссии проводят гл. обр. журналы «Каса де лас Американас», занимающийся освещением проблем Латинской Америки, и «Уньон», где печатаются художественные произведения и критические работы кубинских авторов. «Гасета де Куба» — орган Союза писателей и художников и «Пуэбло и культура» — орган Национального совета культуры, носит информационный и популяризирующий характер.

Театр. В 1963 г. 1182 театральных представления посетило ок. 4453 тыс. зрителей. Следует учесть, что эти цифры распространяются на всю территорию страны, тогда как до 1959 г. спектакли шли только в Гаване, число их было очень невелико, и рассчитаны они были на весьма ограниченные слои населения. Создание театральных бригад, гастролирующих в провинциях, и организация местных трупп вызвали появление новой публики. Следует также отметить перемену в репертуаре театров — возрастающее количество произведений кубинских авторов. Драматургия на Кубе развита слабо. Театр был заглушен кинематографом и только к 1936 г. он

начал возрождаться, преодолевая тяжелые препятствия. Но и тогда кубинский драматург еще не мог найти своей публики, а режиссеры предпочитали обеспечить себе успех, ставя на сцене пьесы известных иностранных авторов. За последнее время положение изменилось. С конца декабря 1962 г. в Гаванском экспериментальном театре с особым успехом шла пьеса «Холодный воздух», поставленная режиссером А. де Вирхилио Пиньера. Ее тема — история мелкобуржуазной семьи. О тех же социальных слоях в годы диктатуры Батисты говорит М. Регера Саумель в пьесе «Невозмутимое спокойствие», где драматический конфликт обостряется из-за различных политических убеждений членов одной семьи и возникновения проблемы расовой дискриминации. В своей первой поставленной на сцене пьесе «Анна» И. Гутьеррес воскрешает период диктатуры Мачадо, а А. Эсторино в первой кубинской музыкальной комедии «Толстые коровы» обращается к периоду после первой мировой войны, когда цены на сахар на мировом рынке достигли баснословных размеров и породили слой новоиспеченных богачей. Обе пьесы были поставлены силами труппы Герника под руководством Думе. Излюбленным жанром кубинских писателей были одноактные пьесы. Три разных стиля сочетались в программе, в которую входили: «Борцы за свободу» Р. Феррера, «Гребень и Зеркало» А. Эсторино и «Повторение» А. Арруфата. Дивертисментом экспериментального характера явилась пьеса «Как в кино» К. Фелипе, в которой рассказывается история кинематографа. Новым веянием в театральной жизни Кубы стал растущий интерес к творчеству латиноамериканских драматургов. Самым выдающимся достижением в этой области в 1963 г. была постановка пьесы «Плательщик по обещаниям» бразильского драматурга А. Диаса Гомиса. С некоторым опозданием отмечалось столетие Лопе де Вега. «Фуэнте овехуна», поставленная В. Ревуэльта в «Театро эстудио», является одним из лучших спектаклей 1963 г. В 1963 г. открылся новый Гаванский музыкальный театр, руководимый А. Арау, где были поставлены пьесы «Ой люди!» С. Касалиса и «Девять новых певцов» А. Арау. Необходимо отметить работу Университетского театра, посвятившего себя гл. обр. классическому репертуару, а также деятельность нескольких частных театров, например «Прометео», где режиссер Ф. Морин поставил «Смерть Ньеке» Х. Трианы, и «Арлекин», где в постановке Р. Вигона шла программа «Понедельник кубинского театра», которая знакомит публику с творчеством самых молодых писателей. «Лирический театр» ставит пьесы т. наз. малого жанра — сарсуэлы, издавна пользующиеся большим успехом у кубинской публики.

Картина кубинской театральной жизни 1963 г. была бы неполной, если не упомянуть о балетных представлениях, на которых побывало за год св. 139 тыс. зрителей. Государственный балет Кубы исполняет гл. обр. классические танцы. В других балетных ансамблях заметно стремление сочетать традиционные кубинские танцы с самыми современными тенденциями. Так, Экспериментальный танцевальный ансамбль Гаваны, руководимый Альберто Алонсо, поставил балет «Сенсемая» по одноименной поэме Н. Гильена и «Элегию Хесусу Менендесу», музыка Х. Бланко. Значительным событием явилось создание «Национального фольклорного ансамбля», поставившего свой первый спектакль 26 июля 1963 г.

М у з ы к а. В 1963 г. завершаются 5-летние усилия, направленные на реорганизацию и перестройку учреждений, необходимых для развития музыки на Кубе. В созданном в 1959 г. Государственном симфоническом оркестре состав был укомплектован на основании строгого конкурсного отбора. В репертуар вошли произведения кубинских композиторов: старых — Сервантеса, А. Гарсиа Катурлы и А. Рольдана, и современных — Х. Ардеволя, А. Леона, Х. Вальдеса, Х. Бланко, Ф. Мартина, Н. Галана, Л. Броуэра, Ф. Ланды. От государственного симфонического оркестра отделяются, являясь как бы его филиалами, Государственный камерный оркестр, а также Государственный квартет и ансамбли музыкальных инструментов. Симфонический оркестр совершает ежегодные гастрольные поездки по различным городам всех провинций. В то же время в провинциях Матансас, Лас-Вильяс и Сантьяго-де-Куба стали создаваться симфонические ансамбли, в Камагуэе — камерный оркестр, а в Пинар-дель-Рио — оркестр для аккомпанемента солистам. В Гаване был организован Государственный полифонический хор, за которым последовали провинциальные хоровые объединения.

Дирижер Государственного симфонического оркестра Э. Гонсалес Мантичи после поездки в СССР на первом же концерте познакомил любителей музыки с Одиннадцатой симфонией («1905 год») Д. Шостаковича. М. Дюшен Кусан присутствовал в качестве зрителя на «Варшавской осени», дирижировал на концертах в НРБ и ГДР. В 1963 г. на Кубу приезжали многие музыканты зарубежных стран.

Народной музыке с ее богатыми и многообразными традициями посвящаются многочисленные общедоступные концерты и фестивали.

Национальная библиотека издала пособие «Каталог и классификация кубинской музыки» (автор Зойла Ланике). Большое значение для исследований в области кубинской музыки колониального времени должен иметь Музыкальный архив провинции Ориенте, возглавляемый П. Эрнандесом Балагер.

И з о б р а з и т е л ь н ы е и с к у с с т в а. Живопись, получившая особенное значение на Кубе после 1923 г., развивалась лишь в самой Гаване. Но даже здесь, в столице, она была доступна ограниченному кругу людей. Картины почти не имели сбыта, и художникам приходилось искать побочные занятия. Поэтому одной из неотложных задач было открытие новых галерей в центральных районах Гаваны, а также в некоторых главных городах провинций, таких как Сантьяго-де-Куба, Матансас, Сьенфуэгос и др. Необходимо упомянуть об увеличении числа временных выставок в салонах Национального музея в Гаване, а также о большом количестве передвижных выставок репродукций, которые с общеобразовательной целью экспонируются в помещениях различных учреждений. Всего на 425 выставках, организованных по всей стране в 1963 г., число посетителей достигло св. 412 тыс. чел. Среди них следует особо выделить: «Салон гравюры», выставки в Гаванской галерее работ художников Л. Мартинеса Педро, Р. Портокарреро и Мариано Родригеса, а также группы молодых художников, среди которых выделяются У. Консуэгра, А. Эйрис, Р. Мартинес, Х. Таина Руано и А. Видаль.

Деятельность кубинских художников за пределами страны также была интенсивной. Значительное количество работ было представлено на бьеннале в Сан Паулу, где Р. Портокарреро была присуждена премия «Самбра». Картины Портокарреро и Рауля Милиана выставлялись в ПНР. У. Консуэгра представлял Кубу на бьеннале молодых художников в Париже.

С 1963 г. стал повышаться интерес к художественному творчеству, не ограничивающемуся исключительно рамками живописи. Так, выставка работ фотографа П. Гаспарини, прекрасно воплотивших дух Кубы, дала возможность почувствовать очарование некоторых городских уголков; выставки Саласа и Марио Гарсиа Хоя (Майито) познакомили публику с повседневным кубинским бытом. Для плакатов последнего времени характерно явное стремление сочетать художественность с политической эффективностью.

Преподавание изобразительных искусств производится в Национальной школе пластического искусства, ученики которой находятся на государственном обеспечении, а также в целом ряде школ — мастерских (в различных городах провинций и в самой столице), при которых имеются вечерние курсы для любителей.

А р х и т е к т у р а. Ценные памятники прошлого, особенно 18 и 19 вв., сохранились в главных городах страны. Однако многие памятники старины обветшали и даже разрушились. Для принятия необходимых мер по охране сохранившихся зданий в 1963 г. была создана комиссия по реставрации и консервации национальных памятников. Для тех же целей был основан Колониальный музей в старинном городе Санкти-Спиритус, построенном в начале 16 в., а также проводилась реставрация и реконструкция музея в г. Ремедиос, в котором представлены гл. обр. предметы домашнего обихода, мебель, реликвии и исторические документы. В этом музее имеется зал, посвященный уроженцу этого города, кубинскому композитору А. Гарсиа Катурла.

Самым выдающимся событием архитектурной жизни в 1963 г. был созванный в Гаване в октябре конгресс Международного союза архитекторов. На этом конгрессе иностранные гости смогли познакомиться с достижениями революционного правительства в области строительства, в особенности ансамблей городских жилых домов, с теми решениями, которые были найдены при постройке домов в сельской местности — в кооперативах и народных имениях, а также с уже почти завершенным строительством ряда зданий, предназначенных для различных ремесленных школ. Основной темой конгресса была архитектура экономически развивающихся стран. По случаю конгресса было построено здание, предназначенное для выставок, в котором были всесторонне представлены различные аспекты истории Кубы. Также в связи с конгрессом производилось присуждение премий по конкурсу на сооружение памятника в Плая-Хирон.

КУВЕЙТ

Общие сведения. Кувейт — государство на сев.-зап. побережье Персидского зал. Площадь — ок. 15 тыс. *км*^{2}. Население — 336 тыс. чел. (перепись 1963 г.), в основном арабы. На юге к Кувейту примыкает нейтральная зона, совместное владение Кувейта и Саудовской Аравии. Столица — Эль-Кувейт (170 тыс. жит.).

Государственный строй. Кувейт — наследственная монархия семьи эмиров ас-Сабах. Глава гос-ва — эмир Абдаллах ас-Салем ас-Сабах, глава правительства — наследный принц Сабах ас-Салем ас-Сабах. По конституции эмир утверждает законы и обладает всей полнотой исполнительной власти, осуществляемой с помощью

Совета министров. Законодат. орган — Национальное собрание, из 50 депутатов. После отмены в 1961 г. договора 1899 г. между Кувейтом и Англией заключено соглашение, по которому последняя имеет право ввести свои войска в случае «угрозы» Кувейту.

Экономика. Кувейт — крупнейшая нефтедобывающая страна на Ближнем Востоке (20% разведанных запасов капиталистич. мира). Добыча нефти: 1961 г.—81,4 млн. *т*, 1962 г.— 92,5 млн. *т*, 1963 г.—97 млн. *т*; кроме того, 50% нефти, добываемой в нейтральной зоне, также идут Кувейту (в 1962 г.— 10,5 млн. *т*). Мощность нефтеперерабатывающих заводов (1963 г.) — 15,3 млн. *т*, в т. ч. 12 млн. *т* — з-д в эль-Ахмади. Нефтяной порт Мина-эль-Ахмади — крупнейший в мире, его пропускная способность — св. 80 млн. *т* в год. Нефтяная пром-сть в руках иностранных монополий: английской «Кувейт ойл», американской «Американ индепендент ойл», японской «Джапан-Арабиен ойл». В 1961 г. группа «Ройял датч-Шелл» получила концессию на разработку месторождений в кувейтских территор. водах и создала компанию «Кувейт Шелл петролеум дивелопмент». С 1961 г. действует нац. компания «Кувейт нэшнал петролеум» (60% акций у правительства, 40% — у частного капитала Кувейта), которая выкупила у «Кувейт ойл» местные средства распределения нефтепродуктов. Специальное законодательство предусматривает государственный контроль за экспортом нефти. Доходы Кувейта от нефти в 1963 г. — ок. 170 млн. ф. ст. Сумма кувейтских инвестиций в иностранных банках — св. 750 млн. ф. ст., сумма авуаров — св. 250 млн. ф. ст. В Кувейте получили широкое развитие коммунальное хозяйство, пищевая промышленность; ведется интенсивное гражданское и промышленное стр-во. В 1963 г. создана нефтехимическая компания. С 1960 г. действует «Нэшнал маньюфекчуринг компани» (51% акций у правительства), которая выкупила частные пром. предприятия и содействует созданию новых отраслей пром-сти. В 1963 г. вступили в строй 2 химических завода: по производству едкого натра и соляной кислоты. ТЭС (на газовом топливе) мощностью 79 тыс. *квт* обеспечивает энергией крупнейший в мире завод по опреснению морской воды (6 млн. галлонов воды в день). Возделывают в небольших кол-вах ячмень, пшеницу, бобовые, табак, финики, овощи; разводят верблюдов, овец, коз. Основа импорта: нефтеоборудование, продовольствие, стройматериалы. Главные импортеры: Англия, США, Франция, ФРГ. Длина шоссейных дорог — ок. 200 *км*, 2 ж.-д. линии (ок. 100 *км*), автомашин — 63 тыс. Денежная единица (с 1961 г.) — динар =англ. фунту стерлингов.

Важнейшие события и внешняя политика. В январе 1963 г. состоялись выборы в Национальное собрание, которое 30 января приняло конституцию Кувейта.

13 марта СССР признал Кувейт и в мае установил с ним дипломатические отношения. 14 мая Кувейт принят в ООН. В мае — июне Кувейт установил дипломатические отношения с ЧССР и РНР, в ноябре — с КНР. В августе Кувейт подписал Московский договор о частичном запрещении испытаний ядерного оружия.

В апреле состоялась крупнейшая в истории Кувейта забастовка 5 тыс. рабочих и служащих «Кувейт ойл» в эль-Ахмади. В сентябре Кувейт предоставил займы Ираку (30 млн. ир. динаров) и Тунису (7,5 млн. кув. динаров). 4 октября подписано соглашение с Ираком об установлении дипломатических отношений и признании последним независимости Кувейта.

В ноябре подписано соглашение с ОАР о создании «Арабско-африканского банка» с совместным капиталом в 10 млн. ег. ф. для финансирования проектов развития в молодых африканских государствах. В декабре Кувейт предоставил заем Алжиру (30 млн. долл.).

А. Ларин.

ЛАОС

Общие сведения. Лаос — государство в Юго-Вост. Азии, на п-ове Индокитай. Площадь — 236,8 тыс. $км^2$. Население (оц. 1962 г.) — 2,3 млн. чел., гл. обр. лао. Господствующая религия — буддизм. Столица — Вьентян (ок. 100 тыс. жит.), королевская резиденция — Луанг-Прабанг (20 тыс. жит.).

Государственный строй. Глава гос-ва — король Саванг Ватхана (с 1959 г.). Высшие органы законодат. власти — Национальное собрание (59 депутатов) и Королевский совет (12 чел.). Исполнительная власть у Совета министров во главе с премьер-министром, назначаемым королем и утверждаемым Нац. собранием. Премьер-министр с авг. 1960 г. — принц Суванна Фума (с 11 июня 1962 г. — глава коалиц. правительства)

Политические партии и общественные организации. Нейтралистская партия. Созд. в мае 1961 г. Объявляет себя сторонницей проведения политики мира, нейтралитета и национального согласия Пред. Суванна Фума. Партия патриотический фронт Лаоса (Нео Лао Хак Сат). Объединяет бывших участников и сторонников движения Патет-Лао. Созд. в 1949 г. Легализована в 1957 г. Выражает интересы широких демократических сил. Пред.— принц Суфанувонг. Объединение народа Лаоса (Лао Луом Лао). Созд. в 1958 г. Партия компрадорской буржуазии, помещиков, чиновников. Пред.— Фуи Сананикон. Партия лаосский союз (Лао Луом Сампан). Созд. в 1946 г. Объединяет мелкую буржуазию, интеллигенцию. Пред. — Бонг Суваннавонг. Демократическая партия (Пасатхипатай). Созд. в 1947 г. Объединяет представителей буржуазии и торговцев, гл. обр. в пров. Саваннакет. Комитет за мир, нейтралитет, национальное согласие и единство Лаоса. Созд. 31 окт. 1960 г. Широкая общественная организация, являющаяся объединенным фронтом нац.-патриотических сил. Комитет призван оказывать помощь правительству в проведении политики мира, нейтралитета и нац. согласия. Пред. — Фенг Фонгсаван. Почетные председатели — Суванна Фума и Суфанувонг. Комитет в защиту политики мира и нейтралитета (Сантифаб). Прогрессивная политич. организация. Созд. в 1956 г. группой депутатов Нац. собрания; лидер — Вонтанувонг Чамфао. Молодежный комитет Лаоса. Созд. в авг. 1961 г. Объединяет часть молодежи Лаоса. Пред. — Конг Ле. Комитет в защиту национальных интересов. Образ. в 1958 г. Объединяет гл. обр. высшее офицерство и чиновничество. В руководство входят Уан Ратикун, Фуми Носаван. Народно-социалистическая партия Лаоса. Созд. в мае 1960 г. Фактически парламентская группировка Комитета в защиту нац. интересов. Пред. — Фуми Носаван.

Экономика. Св. 95% самодеят. населения занято в с. х-ве. Экономика находится в сильной зависимости от иностранного капитала. Господствуют феодальные формы землевладения. Основная с.-х. культура — рис (сбор в 1962 г.—550 тыс. *т*, оценка), под ним занято ок. 750 тыс. *га*. Выращивается также (среднегодовой сбор в тыс. *т*): кукуруза — 15—18, арахис — 1,5—2; кофе — 0,5—1; табак — 0,5—1, батат—0,7—1, хлопок—

0,5—0,8. Поголовье кр. рог. скота (1959 г.) — 950 тыс., св. 1000 прирученных слонов. Под лесами — 160 тыс. *га*, ежегодная заготовка древесины — 60 тыс. $м^3$. Добыча олова в 1960 г. — 776 *т*. В конце 1963 г. введена в строй первая в Лаосе табачная фабрика во Вьентяне, в апреле завершено стр-во 80-километрового шоссе от китайско-лаосской границы до Фонг-Сали. Дорога сооружалась на средства КНР. В 1961 г. произведено 8,1 млн. *квт-ч* электроэнергии. 6 тыс. автомобилей (1962 г.). Импорт в 1962 г. — 1327 тыс. кип, экспорт — 70,6 тыс. кип.

Денежная единица — кип, с 1 янв. 1964 г. 1 долл. США=240 кипов.

Важнейшие события. Руководители трех политических группировок 18 января 1963 г. достигли соглашения относительно демобилизации армии, скорейшего введения единых денежных знаков. Стороны подтвердили необходимость соблюдения принципа единогласия в вопросах, относящихся к компетенции министерств обороны, внутренних и иностранных дел.

Однако урегулирование внутренних проблем Лаоса было сорвано международной и внутренней реакцией, которая воспользовалась неоднородностью нейтралистской группировки. Часть нейтралистов во главе с мин. иностранных дел Киним Фолсеной придерживалась более «левых» убеждений, чем сторонники премьер-министра Суванна Фумы. «Левую» группировку в войсках нейтралистов олицетворял полковник Дын, взаимоотношения которого с генералом Конг Ле стали обостряться. Возникшие разногласия не удалось уладить мирным путем. Противники нейтралитета Лаоса стремились расколоть боевой союз нейтралистов и Патет-Лао, ослабить группировку нейтралистов, прибегая при этом даже к истреблению наиболее видных представителей ее левого крыла. 12 февраля террористами был убит полковник Кетсана, 1 апреля — Киним Фолсена, 12 апреля — полковник Висафантхонг.

В нейтралистских частях проамерикански настроенные офицеры организовали ряд провокационных актов. В частности, 5 апреля они расстреляли 27 солдат молодежного артиллерийского дивизиона и обстреляли отряды Патет-Лао. В апреле между некоторыми частями нейтралистов и отрядами Патет-Лао начались крупные вооруженные столкновения. Лаос оказался на грани возобновления братоубийственной войны. В советском проекте послания двух председателей Женевского совещания от 20 апреля указывалось на ряд фактов нарушения США Женевских соглашений и содержался призыв к трем политическим силам Лаоса прекратить военные действия и мирно урегулировать создавшееся опасное положение. 21 апреля состоялась встреча Суванна Фумы и Суфанувонга, на которой стороны пришли к соглашению о прекращении огня. Несмотря на это, проамерикански настроенные элементы продолжали провокации против отколовшейся части нейтралистов и сил Патет-Лао (атака на Сиенг-Куанг 27 апреля, доставка в те же дни на самолетах компании «Эр-Америка» ок. 500 посавановских солдат в Долину кувшинов и др.). В 1963 г. США продолжали нарушать Женевские соглашения 1962 г. по Лаосу. В частности, они сохранили в Лаосе свой воен. и полувоен. персонал, продолжали с помощью самолетов снабжать оружием диверсионные отряды, заброшенные на территорию, контролируемую силами Патет-Лао. При содействии США на территории Лаоса продолжали оставаться чанкайшистские наемники, военнослужащие из Юж. Вьетнама. Во время обострения обстановки в Лаосе в качестве военной демонстрации в поддержку проамериканских кругов в Таиланд, к границам с Лаосом, были посланы воинское соединение США и несколько эскадрилий истребителей, 7-й америк. флот был направлен в Сиамский залив. На парижской сессии СЕАТО обсуждалось положение в Лаосе. Госдепартамент США 10 апреля заявил о возможной помощи оружием генералу Конг Ле.

29 мая пр-ва СССР и Великобритании от имени сопредседателей Женевского совещания в послании Суванна Фуме (в ответ на его письмо от 17 мая) одобрили стремление Лаоса к миру и нейтралитету и призвали все группировки в Лаосе встретиться для достижения соглашения. 9 сентября посавановские войска напали на резиденцию делегации и членов правительства от Нео Лао Хак Сат во Вьентяне. 10 сентября было достигнуто соглашение о прекращении огня, которое, однако, впоследствии не раз нарушалось. 20 декабря было достигнуто соглашение о нейтрализации Луанг-Прабанга и о переводе в него коалиционного правительства Лаоса.

Внешняя политика. В 1963 г. Лаос продолжал развивать разносторонние связи с СССР и др. социалистическими странами. 11—18 февраля в СССР с офиц. визитом находились король Лаоса Саванг Ватхана и премьер-министр Суванна Фума. В совместном коммюнике обе стороны заявили о своей твердой решимости неуклонно соблюдать Женевские соглашения по Лаосу 1962 г. Констатировалось, что между СССР и Лаосом сложились хорошие отношения, основанные на принципах равенства и невмешательства во внутренние дела друг друга.

СССР как один из председателей Женевского совещания неоднократно выступал в 1963 г. в поддержку справедливых требований патриотических сил Лаоса о выводе из страны всех иностранных войск, о прекращении односторонней военной и другой помощи отдельным группировкам, о строгом выполнении всеми заинтересованными сторонами Женевских соглашений (советские проекты послания сопредседателей Женевского совещания 1962 г. от 13 мая, 13 июня, 2 сентября и др.).

В 1963 г. успешно выполнялось советско-лаосское экономическое соглашение. Началось строительство госпиталя во Вьентяне — дара СССР.

В сентябре — октябре на лечении в СССР находился генерал Конг Ле. 30 октября — 2 ноября во время пребывания в СССР Суванна Фумы лаосский премьер-министр и Н. С. Хрущев обменялись мнениями о положении в Лаосе.

В феврале открылось регулярное воздушное сообщение Ханой — Вьентян.

Король Саванг Ватхана и принц Суванна Фума побывали в феврале с офиц. визитом в Швейцарии и США. В марте они посетили ПНР, КНР, ДРВ, Бирму, Камбоджу, Таиланд и Индию. В Пекине между премьером Гос. совета КНР Чжоу Энь-лаем и принцем Суванна Фумой состоялись переговоры. В сентябре Суванна Фума принял участие в работе сессии ООН. На обратном пути из США принц Суванна Фума посетил Англию, Францию.

В. Ульянов.

ЛИБЕРИЯ

(Республика Либерия)

Общие сведения. Либерия — государство в Зап. Африке. Площадь — 111,4 тыс. $км^2$. Население — 2,75 млн. чел. (оценка 1962 г.), в т. ч. ок. 20 тыс. чел. т. н. американо-либерийцев (потомки негров — переселенцев из США), находящихся в привилегированном положении. Столица — Монровия (80 тыс. жит., 1962 г.). Государственный язык — английский (им владеет не более 200 тыс. жителей).

Государственный строй. Глава государства и правительства — президент, избираемый сначала на 8 лет, а затем переизбираемый на каждые 4 года (с 1943 г. У. В. Табмен, в 1963 г. переизбранный на 5-й срок). Законодательная власть принадлежит конгрессу, состоящему из сената (10 чел., избираемых на 6 лет) и палаты представителей (39 чел., избираемых на 4 года). Существуют цензы — возрастной, имущественный и оседлости. Исполнительная власть принадлежит кабинету, состоящему из министров (секретарей) и директоров отдельных служб.

Политические партии. Партия истинных вигов — правящая партия. Находится у власти с 1878 г. Лидер партии — У. Табмен, ген. секретарь — М. Дешильд. Существовавшие до 1955 г. оппозиционные партии распущены.

Экономика. Американские капиталовложения к 1962 г. составляли 305 млн. долл., западногерманские — 77 млн. марок.

Сельское хозяйство. В с. х-ве занято ок. 90% самодеят. населения. По производству каучука в 1962 г. Либерия занимала 1-е место в Африке. В 1962 г. экспортировано 45,7 тыс. *т* каучука. Основными производителями каучука являются плантации, принадлежащие иностранным компаниям, из них главная — американская компания «Файрстон тайер энд раббер Ко», на плантациях которой занято ок. 25 тыс. рабочих; ей принадлежит ок. 110 тыс. акров земли. Другим важным производителем каучука является американская компания «Б. Ф. Гудрич». Выращиванием каучуконосов занимаются также 2600 частных хозяйств. Для местного потребления выращиваются рис, маниок, бананы, сорго и др.

Промышленность. В 1962 г. Либерия экспортировала 3127 тыс. *т* железной руды (с содержанием металла до 70%). Добычу железной руды ведут «Лайбириан майнинг», контролируемая американской компанией «Риспаблик стил», «ЛАМКО» — смешанное американо-либерийско-шведское акционерное общество, «Нэшнал Ор компани» — либерийско-американское предприятие. Создается четвертое предприятие — «ДЕЛИМКО», основанное либерийско-западногерманским капиталом. Добыча алмазов контролируется правительством, экспорт их в 1962 г. составил в стоимостном выражении 3,5 млн. долл. В небольших количествах добывается золото. Начато строительство ГЭС на р. Сент-Пол мощностью в 35 тыс. *квт*.

Транспорт. В стране имеются 2 ж. д. протяженностью 261 *км* (только для грузовых перевозок) и ок. 3 тыс. *км* шоссейных дорог. Для иностранных судовладельцев в Либерии существуют низкие налоги и иные льготы, что привлекает под ее «флаг удобства» иностранные суда. Тоннаж приписного танкерного флота в 1962 г. — 12,5 млн. бр.-рег. *т*. Близ Монровии находится международный аэропорт Робертсфилд.

Внешняя торговля. В 1962 г. внешнеторговый оборот Либерии — 199,5 млн. долл. (экспорт — 67,3 млн. долл., импорт — 132,2 млн. долл.). На долю США пришлось 40% экспорта и 32% импорта. Другие основные контрагенты: Голландия, Англия и ФРГ.

Денежная единица — либерийский доллар = = доллару США. Бюджет на 1963 год утвержден по расходам на 50,5 млн. долл., по доходам — на 38 млн. долл.

Важнейшие события и внешняя политика. Состоявшийся в феврале 1963 г. XXX съезд партии истинных вигов одобрил политический курс правительства, в частности политику «открытых дверей», которая обеспечивает свободный доступ иностранному капиталу в экономику страны.

МБРР предоставил правительству Либерии в конце 1963 г. и в начале 1964 г. займы на 3 млн. 250 тыс. долл. для строительства дорог и на 5 млн. 300 тыс. долл. для строительства медицинского центра.

В 1963 г. Либерия продолжала осуществлять политический и экономический бойкот ЮАР в знак протеста против политики апартеида, проводимой ее правительством, а также выступала против колониальной войны, ведущейся Португалией в ее колониях в Африке. В мае У. Табмен участвовал в конференции независимых африканских стран в Аддис-Абебе. У. Табмен посетил с официальными государственными визитами СФРЮ и Австрию (июнь) и Тунис (сентябрь), а также ряд стран — с неофициальными визитами. Либерию посетил с государственным визитом президент Филиппин Д. Маганагал.

Дипломатические отношения между СССР и Либерией существуют с 1956 г., однако до сего времени обмен дипломатическими представительствами не произведен.

ЛИВАН

(Ливанская Республика)

Общие сведения. Ливан — государство на Ближнем Востоке. Площадь — 10,4 тыс. *км*^{2}. Население — 2 млн. чел. (оценка 1963 г.), гл. обр. арабы, в т. ч. 185 тыс. палестинцев, 130 тыс. сирийцев; св. 100 тыс. армян и греков. В религиозном отношении 53% — христиане (большинство из них — марониты), остальные — мусульмане (сунниты и шииты). Гос. язык — арабский. Столица — Бейрут (600 тыс. чел., 1963 г.).

Государственный строй. Глава государства — президент, избираемый парламентом на 6 лет (с сент. 1958 г. — Фуад Шехаб). Высший законодат. орган — однопалатный парламент, избираемый на 4 года. Премьер-министр — Рашид Караме.

Политические партии, профсоюзы и общественные организации. Социалистическая прогрессивная партия (СПП). Осн. в 1949 г. Мелкобуржуазная партия. Ок. 10 тыс. чл. (в основном мусульмане-друзы Горного Ливана). Лидер — К. Джумблат. «Ливанские фаланги» (Катаиб). Мелкобуржуазная реакционная партия, имеющая наибольшее влияние среди христианской (маронитской) молодежи. Лидер — П. Жмайель. Осн. в 1934 г. Ок. 30 тыс. чл. Национальный блок. Влиятельная партия, опирается на крупную компрадорскую буржуазию, помещиков и маронитское духовенство. Осн. в 1935 г. Ок. 5 тыс. чл. Лидер — Раймонд Эдде. Народно-социалистическая партия (НСП). Фашистская террористическая организация полувоенного типа. Созд. в 1932 г. Ок. 25 тыс. чл. Объявлена вне закона. Лидер — А. Мохсен (заочно приговорен к смертной казни). Социалистическая партия арабского возрождения (Баас) — ливанская региональная организация межарабской партии Баас. Существует с 1954 г., активную деятельность ведет с 1958 г. Правонационалистическая, глубоко законспирированная организация. Лидеры — Али Жабер и Абдель Рафии. В декабре 1963 г. министерство внутренних дел отказало Баас в праве на легализацию. Фронт рабочего освобождения. Созд. в январе 1963 г. на профсоюзной основе. Коммунистическая партия Ливана. Существует с 1924 г., организационно оформилась в 1944 г. после разделения КП Сирии и Ливана на самостоятельные партии. С 1947 г. деятельность компартии

официально запрещена. Имеется ряд др. партий (см. статью Ливан в Ежегоднике 1963). Профсоюзы объединяют св. 70 тыс. чел. Крупнейшие профсоюзные объединения: Всеобщая рабочая федерация (св. 25 тыс. чел.). Блок отдельных профсоюзов. Боевое объединение ливанских трудящихся. Ок. 10 тыс. чл. Входит в ВФП.

Экономика. Экономическое положение Ливана в значительной степени определяется посреднической торговлей и валютными операциями между арабскими странами и странами Запада; ок. $^1/_3$ национального дохода приходится на торговлю. Транзитная торговля значительно превышает собственный внешнеторговый оборот.

Политика правящих кругов Ливана в 1963 г. в области экономики была направлена на привлечение в страну иностранного, в первую очередь американского, капитала.

Сельское хозяйство. Доля с. х-ва в нац. доходе понизилась в 1962 г. до 15,8% против 18% (300 млн. лир) в 1961 г. В нем занято ок. 800 тыс. чел. Обрабатывается ок. 300 тыс. *га*, в т. ч. 45 тыс. — орошается (1963 г.). Св. $^1/_2$ земель принадлежит крупным помещикам.

Сбор основных культур в 1962 г. (тыс. *т*, в скобках — посевные площади в тыс. *га*, по данным ООН за 1962 г.): пшеница — 75 (68,6), ячмень — 13,5 (18, 1959 г.), кукуруза — 7 (8, 1959 г.), табак — 3,7 (4,6), оливки — 65 (27), картофель — 60 (6,0), цитрусы — 170 (12), яблоки — 60 (11,5), виноград — 80 (24,5), бананы — 30(2). Поголовье скота (тыс., оценка 1962 г.): кр. рог. скот — 70,2, козы — 500, овцы — 70.

Промышленность. В 1962 г. доля пром-сти в нац. доходе понизилась до 12,6% против 15% в 1961 г. В 1962 г. насчитывалось св. 3,7 тыс. предприятий, в подавляющем большинстве мелких и мельчайших, с 44 тыс. занятых, с инвестированным капиталом в 900 млн. лир. Основные отрасли — пищевая, текстильная, швейная, нефтеперерабатывающая. Нефтеперегонные заводы в Сайде (мощность ок. 500 тыс. *т* в год) и в Триполи (ок. 600 тыс. *т*), а также значит. часть др. предприятий принадлежит или контролируется иностранным капиталом. Мощность электростанций — 128 тыс. *квт* (1959 г.). В 1962 г. произведено (в тыс. *т*): цемента — 883, сырой нефти — 883, бензина — 123,4, расширялся нефтеперерабатывающий завод в Триполи. В1962 г. близ Триполи вступил в строй химический завод, перерабатывающий соль, добываемую из морской воды.

Внешняя торговля. Импорт (1961 и 1962 гг., млн. лив. ф.) — соответственно 1061 и 1031, экспорт — 397,3 и 184,6. Основные статьи импорта в 1962 г. (тыс. *т*): нефть и нефтепродукты — 704,4, пшеница и мука — 213,6, живой скот (тыс. *т*) —54,4; экспорта: цитрусовые —97,1, яблоки — 50,3.

Основные статьи транзитной торговли: текстиль, минеральное сырье, машины и оборудование. В 1962 г. через свободную зону прошло 319,9 тыс. *т* грузов против 288,8 тыс. *т* в 1961 г. В 1962 г. через территорию Ливана из Ирака и Саудовской Аравии по нефтепроводам транспортировано ... млн. *т* нефти. Грузооборот Бейрутского порта в 1962 г.— 1632,5 тыс. *т*.

Финансы. Денежная единица — ливанский фунт (или лира). По курсу Госбанка СССР на 1 января 1964 г. 100 лив. ф.=28,97 руб. Бюджет на 1963 г. по доходам — 362,7 млн. лив. ф., по расходам — 425,4 млн. лив. ф.

И. Лифанов.

Важнейшие события и внешняя политика. В январе 1963 г. премьер-министр Рашид Караме посетил с официальным визитом Индию и Пакистан. В первой половине 1963 г. происходил подъем забастовочного движения. Особенно упорной была борьба рабочих и служащих авиакомпании «Эр Либан». В этот же период, под влиянием реакционных государственных переворотов в Ираке и Сирии, ливанские власти и прозападная пресса развернули антикоммунистическую кампанию. Был арестован и брошен в тюрьму ряд видных деятелей компартии и редакторов прогрессивных газет.

В мае правительство Ливана под нажимом США запретило судам, плавающим под ливанским флагом, совершать рейсы на Кубу.

В течение года происходили неоднократные вооруженные инциденты на ливанско-сирийской границе.

Широкую поддержку у общественного мнения Ливана нашло предложение СССР об объявлении района Средиземного моря безатомной зоной. Министр иностранных дел Такла заявил в августе, что Ливан не разрешит создавать базу термоядерного оружия на своей территории и не позволит заходить в свои порты подводным лодкам, несущим на борту ядерные боеголовки. Ливан подписал 13 августа Московский договор о частичном запрещении испытаний ядерного оружия. В июне — июле, впервые за 10 лет, состоялись выборы в муниципальные советы. 4 сентября правительство приняло декрет о создании системы социального обеспечения. В апреле подписан протокол о товарообороте с ЧССР, в ноябре — с СССР.

А. Ларин.

ЛИВИЯ

(Королевство Ливия)

Общие сведения. Ливия — государство в Сев. Африке. Конституционная монархия. Площадь — 1761 тыс. *км*^{2}. Население — 1,25 млн. чел. (оц. 1960 г.), главным образом арабы и берберы; по религии преобладают мусульмане — сунниты, около 30% — последователи мусульманской секты сенуситов. Около 40% населения — кочевники и полукочевники. Государственный язык — арабский. Столицы — Триполи (202 тыс. жит., оц. 1963 г.), Бенгази (80 тыс. жит., резиденция короля), Бейда, где находятся парламент и ряд министерств.

Государственный строй. Глава государства — король (Идрис I с 1951 г.). Высший законодат. орган — двухпалатный парламент, состоящий из Сената (20 сенаторов, назначаемых королем) и палаты депутатов (50 депутатов, избираемых населением на 4 года). Исполнительная власть принадлежит Совету министров, назначаемому королем. Пред. Совета министров — О. М. Муитасер (с янв. 1964 г.).

Политические партии и общественные организации. Политические партии распущены в 1951 г. Имеются четыре профсоюзных объединения, наиболее крупные из них — Всеобщая конфедерация профсоюзов Ливии и Всеобщая Конфедерация профсоюзов Киренаики. В 1962 г. профсоюзы объединяли св. 30 тыс. чел.

Экономика. Ливия — слаборазвитая аграрная страна. Принята первая пятилетняя программа развития на 1963—68 гг. (ассигнования — 169 млн. лив. фунтов, исключительно из внутренних источников). Правительство провозгласило политику защиты национальной пром-сти и усиления контроля за деятельностью иностранного капитала. Обрабатывается ок. 700 тыс. *га*, из них орошается св 100 тыс. *га*. Урожаи низкие и сильно зависят от погодных условий. Основные с.-х. культуры: ячмень, пшеница, кукуруза, финики, оливки, цитрусовые, овощи, виноград. В полупустынных р-нах собирают дикорастущую траву альфа (20—30 тыс.

т в год) — одна из основных статей экспорта страны. В 1960 г. под ячменем было занято св. 400 тыс. *га*, под пшеницей — св. 180 тыс. *га*, сбор составил соответственно 60 тыс. *т* (1959 г.) и 23 тыс. *т*. В 1959 г. собрано (в основном в Триполитании) 34 тыс. *т* оливок, 11 тыс. *т* цитрусовых (1960 г.). В Фецане в 1960 г. собрано ок. 26 тыс. *т* фиников. В 1959 г. в Триполитании и Киренаике насчитывалось (в тыс. голов): овец — 1416, коз — 1292, кр. рог. скота — 111, верблюдов — 172. В засушливые годы падеж достигает 60% поголовья.

По запасам нефти Ливия занимает одно из первых мест в капиталистич. мире (по предварит. данным — ок. 4 млрд. *т*). Добыча и экспорт нефти находятся в руках иностранных компаний (в стране имеется 21 иностранная компания, из которых 12 — американские). В 1962 г. добыто 9,5 млн. *т*, в 1963 г. — 21 млн. *т* нефти. В Триполи и Бенгази имеются небольшие предприятия пищевой и легкой пром-сти. Строится первый цементный з-д, проектируется з-д по переработке сахарной свеклы.

Длина ж. д. — 390 *км*, автодорог — ок. 5 тыс. *км*, из них 1600 *км* — асфальтированное шоссе, соединяющее главные города страны. Главные морские порты — Триполи (св. $^1/_2$ общего грузооборота), Бенгази и Тобрук. Во внутренних пустынных районах большое значение имеют верблюжьи караваны.

За 6 месяцев 1963 г. импорт (в млн. лив. фунтов) — 42,2, экспорт — 49,9, 98,6% стоимости экспорта пришлось на нефть. Ведущее место во внешней торговле занимают США, Англия, Италия, ФРГ.

Ливия входит в стерлинговую зону. Денежная единица — ливийский фунт — англ. фунту стерлингов.

Важнейшие события и внешняя политика. Крупнейшим событием 1963 г. в области внутренней политики явилось изменение конституции страны, которое привело к ликвидации провинциальных правительств и созданию единого правительства. Женщинам было предоставлено право голоса.

В марте было создано министерство планирования, принята пятилетняя программа экономического развития. Ливийская национальная буржуазия получила крупные льготы, продолжалось создание смешанных национальных частнокапиталистических компаний. Одновременно усилился контроль за деятельностью иностранного капитала. В ноябре принято постановление, обязывающее иностранные банки в Ливии в течение 5 месяцев реорганизовать свою деятельность и добиться привлечения ливийского капитала.

Правительство Ливии продолжало выступать за окончательную ликвидацию колониализма, за решение спорных вопросов путем переговоров, за превращение Африки в безатомную зону и т. д. Ливия одной из первых стран подписала Московский договор о частичном запрещении испытаний ядерного оружия. Ливия участвовала в конференции глав государств и правительств африканских стран в Аддис-Абебе. В знак солидарности с африканскими странами Ливия порвала экономические отношения с Португалией и ЮАР.

На основе кабальных договоров с Англией от 1953 г. и США от 1954 г. на ливийской территории сохранялись военные базы стран НАТО (Уилус-Филд, Тобрук, Эль-Адем и ряд других). В 1963 г. ливийское общественное мнение, широко поддерживаемое местной печатью, решительно требовало от правительства аннулирования вышеупомянутых договоров. В сентябре на сессии парламента с аналогичными требованиями выступил ряд депутатов и сенаторов парламента.

В феврале — марте СССР принимал участие в ежегодной международной ярмарке в Триполи. В мае было подписано первое советско-ливийское торговое соглашение, предусматривающее увеличение торговли между двумя странами в два раза.

Ш. Тюлеубеков.

ЛИХТЕНШТЕЙН

Лихтенштейн — государство в Центральной Европе, между Швейцарией и Австрией. Конституционная монархия (княжество). Площадь — 158 $км^2$. Население — св. 17 тыс. человек. Столица — г. Вадуц (св. 3 тыс. жителей). Государственный язык — немецкий. Преобладающая религия — католическая. Глава государства — князь Франц Иосиф II (на престоле с 1938 г.). Парламент (ландтаг) состоит из 15 депутатов, избираемых населением на 4 года. По представлению ландтага князь назначает главу правительства (с июля 1962 г. — Г. Батлинер). Государственные интересы княжества за границей представляет Швейцария, с которой Лихтенштейн состоит в таможенной унии.

Ок. $^1/_2$ самодеятельного населения занято в пром-сти и ремесле. Имеются ГЭС, текстильная фабрика, предприятия точной механики и оптики, завод искусственных зубов. Развито молочное и мясное животноводство (в 1961 г. 6,2 тыс. голов крупного рогатого скота и св. 5 тыс. свиней). Важная статья дохода — выпуск почтовых марок. Поскольку в Лихтенштейне весьма низки ставки налогов на доходы (максимум 12%), Вадуц избран местопребыванием многих иностранных инвестиционных компаний. Валюта в Лихтенштейне — швейцарская.

ЛЮКСЕМБУРГ

(Великое герцогство Люксембург)

Общие сведения. Люксембург — государство в Западной Европе. Площадь — 2,6 тыс. $км^2$. Население (оценка на середину 1962 г.) — 321 тыс. чел. Столица — г. Люксембург (ок. 80 тыс. жит. в 1962 г.). Официальные языки — немецкий и французский. Господствующая религия — католическая.

Государственный строй. Люксембург — конституционная монархия. Глава государства — великая герцогиня Шарлотта (на престоле с 1919 г.). Законодательная власть осуществляется палатой депутатов (52 члена), избираемой населением на 5 лет. Состав палаты депутатов, избранной в 1964 г. (в скобках — в 1959 г.): Христианско-социальная партия — 20(21) мест, Социалистическая рабочая — 21(17), Демократическая — 6(11), Коммунистическая — 5(3). Правительство до 1964 г. состояло из представителей Христианско-социальной и Демократической партий. Премьер-министр — П. Вернер (Христианско-социальная партия). Министром иностранных дел, внешней торговли и обороны до июля 1964 г. был Э. Шаус (Демократическая партия).

Политические партии и профессиональные союзы. Христианско-социальная (Католическая) партия. Выражает интересы крупных промышленников и зажиточных крестьян. Председатель — Э. Рейтер. Социалистическая рабочая партия. Входит в Социалистический интернационал. Председатель — А. Краватте. Демократическая партия (Либеральная). Объединяет в основ-

ном среднюю и мелкую буржуазию. Лидер — Э. Шаус. Коммунистическая партия Люксембурга (КПЛ). Создана в 1921 г. Ген. секретарь ЦК — Д. Урбани. Люксембургская федерация свободных профсоюзов. Объединяет главным образом металлистов и горняков. Входит в ВФП. Объединение люксембургских профсоюзов. Находится под влиянием социалистов. Входит в МКСП. Объединение христианских профсоюзов. Связано с католической церковью. Входит в МКХП.

Экономика. В 1963 г. объем промышленного производства увеличился, хотя и всего на 1%, выпуск сельскохозяйственной продукции также несколько превысил уровень 1962 г. Цены в стране после пятилетней стабилизации снова начали расти.

Промышленность. В 1963 г. на металлургических предприятиях и обслуживающих их рудниках работало 24 тыс. чел. Положение в черной металлургии было мало благоприятным в связи с неустойчивой конъюнктурой на мировом рынке черных металлов. Цены на сталь понизились, ощущалась недогрузка в связи с нехваткой заказов. Выплавка черных металлов осталась на прежнем уровне. Несмотря на мало благоприятную обстановку, крупнейшая металлургическая компания «Арбед» продолжала расширять производственные мощности. Объем производства в текстильной, обувной, деревообрабатывающей отраслях был ниже, чем в 1962 г. Только в пищевкусовой и химической пром-сти отмечался определенный рост производства.

Производство важнейших видов промышленной продукции

Виды продукции	Единица измерения	1961 г.	1962 г.	1963 г.
Электроэнергия	млн. *квт-ч*	1507	1435	1803
Железная руда	млн. *т*	7,5	6,5	7,0
Чугун	тыс. *т*	3834	3597	3587
Сталь	» »	4113	4010	4032

Сельское хозяйство. С.-х. площадь в 1963 г. составляла 136 тыс. *га* (св. $^1/_2$ территории страны). Главные культуры (сбор в 1961 г., тыс. *т*): пшеница — 44, овес — 46, картофель — 99, кормовая свекла — 137 тыс., было заготовлено 136 тыс. *т* сена. Поголовье скота (1963 г., тыс. голов): крупный рогатый скот — 160, в т. ч. молочные коровы — 55; свиньи — 93, лошади — 3. Парк сельскохозяйственных тракторов (1963 г.) — 7,1 тыс.

Транспорт. Протяженность жел. дорог широкой колеи — 393 *км* (1961 г.). Протяженность шоссейных дорог — 5,1 (1961 г.). Парк автомобилей (на конец 1963 г.) — 59 тыс., в т. ч. легковых — 50 тыс.

Внешняя торговля. Люксембург находится в таможенном союзе с Бельгией и сведения о его внешней торговле даются по Бельгийско-Люксембургскому союзу в целом (см статью Бельгия).

Денежная единица — люксембургский франк, приравненный к бельгийскому франку. На внутреннем рынке Люксембурга бельгийская валюта находится в обращении наравне с люксембургской.

Важнейшие события и внешняя политика. В конце июля — начале августа 1963 г. делегация КПЛ во главе с Д. Урбани посетила СССР. На состоявшемся в начале сентября пленуме ЦК КПЛ было обсуждено положение, сложившееся в международном коммунистическом движении; пленум решил также созвать в 1964 г. съезд партии. В октябре проходили коммунальные выборы. Католики и либералы потеряли на них значительное количество голосов, а число голосов, поданных за коммунистов и социалистов, существенно увеличилось.

13 сентября посол Люксембурга в СССР Л. Рис подписал Московский договор о запрещении испытаний ядерного оружия в трех сферах. *Г. Я.*

МАВРИТАНИЯ

(Мавританская Исламская Республика)

Общие сведения. Мавритания — государство в Зап. Африке. Территория — 1086 тыс. *км*^{2}. Население — ок. 1 млн. чел. (1962 г.), из которых ок. 75% — берберы, смешанные с арабами, и ок. 25% — негроидные народы. Господствующая религия — ислам. Государственный язык — французский, национальный — арабский. Столица — г. Нуакшот (6 тыс. жит., 1961 г.).

Государственный строй. По конституции 1961 г. глава государства и правительства — президент, избираемый на 5 лет (с августа 1961 г. — Моктар Ульд Дадда). Законодательная власть принадлежит Национальному собранию (40 депутатов).

Политические партии. Правящая и единственная политическая партия — Партия Мавританского народа (ПМН). Образ. в 1961 г. Ген. секретарь — М. У. Дадда. Численность — 144 тыс. чел.

Профцентр — Национальный союз мавританских трудящихся.

Экономика. Подавляющая часть населения — кочевники-скотоводы. Поголовье скота (в тыс. гол.): кр. рог. скота — 3000, овец и коз — 15 000, верблюдов — 1000, ослов — 450. Ежегодно экспортируется ок. 1 млн. голов скота. На юге для внутреннего потребления выращивают просо, фасоль, кукурузу, пшеницу, арахис.

В июле 1963 г. началась разработка богатейших месторождений железной руды высокого качества (св. 60% железа) в р-не Форт-Гуро, которая осуществляется смешанной компанией «Миферма» (правительство Мавритании имеет лишь 5% акций, остальной капитал — иностранный). Компания «Микума» (в основном иностранный капитал) начинает добычу медной руды в р-не Акджуджта. Иностранные компании ведут разведку нефти, урановых руд и др. полезных ископаемых. Имеются рыбосушильные и рыбоконсервные фабрики.

Господствующее положение во внешней торговле занимает Франция.

Национальное собрание в июле 1963 г. приняло 4-летнюю программу экономического развития (1963—1966 гг.). Намечено увеличить валовое производство в с. х-ве и пром-сти за 4 года на 47%. Капиталовложения по программе — 27,7 млрд. афр. фр., они распределяются почти поровну между частным и государственным секторами. Намечено уравновесить баланс внешней торговли. В 1962 г. он был дефицитным: импорт — 18,5 млрд. афр. фр., экспорт — 4 млрд. афр. фр. К 1966 г. экспорт по программе должен достигнуть 20 млрд. афр. фр. за счет вывоза 6 млн. *т* железной руды, 4 тыс. *т* медной руды и 30 тыс. *т* рыбы. Программа предусматривает также продолжение работ по оборудованию в Порт-Этьенне глубоководного порта.

Мавритания входит в зону франка. Денежная единица — африканск. франк=0,02 франц. франка.

Важнейшие события и внешняя политика. В 1963 г. правительство и правящая партия ПМН направляли усилия на обеспечение экономической и политической стабильности. Важнейшее значение имел проходивший в марте II съезд ПМН, решения которого предусматривают дальнейшее укрепление президентского ре-

жима и однопартийной системы правления. Особенно большое внимание уделено экономии средств. Было решено отказаться от французских субсидий для государственного бюджета Мавритании. Резолюция съезда предусматривает увеличение подоходного налога от 2 до 7%. В июле в соответствии с решением съезда было сокращено и реорганизовано правительство.

В области внешней политики в течение года был сделан ряд шагов по улучшению взаимоотношений с Мали, Сенегалом и ОАР. В феврале состоялась встреча М. У. Дадда и президента Мали М. Кейта, в результате которой был подписан договор об урегулировании пограничных споров между обеими странами. В апреле с Мали было заключено торговое соглашение. Правительство продолжало предпринимать меры, направленные на то, чтобы Марокко признало Мавританию как независимое государство.

М. У. Дадда выезжал с государственным визитом в Гвинею (октябрь) и Камерун (декабрь). В мае он участвовал в конференции глав государств и правительств независимых африканских стран в Аддис-Абебе.

Мавритания принимала активное участие в конференциях и совещаниях Африкано-Мальгашского Союза.

Мавритания подписала Московский договор о частичном запрещении испытаний ядерного оружия.

Д. Рудник.

МАЛАВИ

Общие сведения. Малави — государство в Центр. Африке в составе Содружества, возглавляемого Великобританией; до июля 1964 г. — англ. протекторат Ньясаленд; в 1953–1963 гг. — в составе Федерации Родезии и Ньясаленда. Площадь — 125 тыс. *км*². Население (на 31 дек. 1962 г.) — 2980 тыс. чел., в т. ч. 20 тыс. европейцев. Адм. центр — г. Зомба (17,9 тыс. чел., 1960 г.).

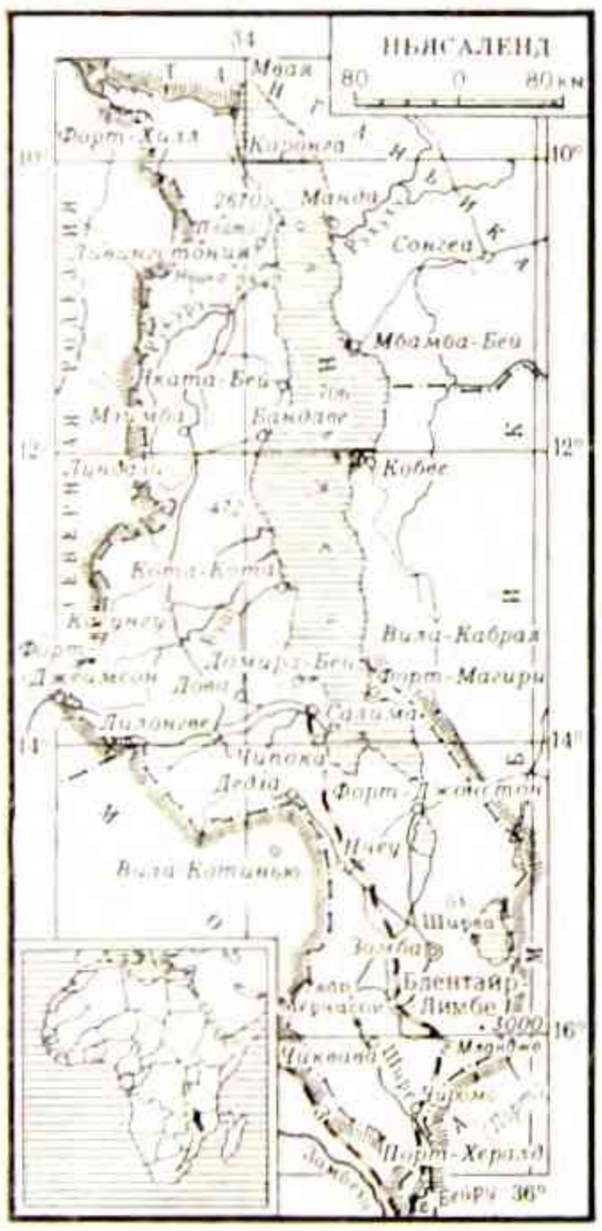

Государственный строй. Глава государства — англ. король, представленный генерал-губернатором. По конституции, вступившей в силу в мае 1964 г., в законодательном собрании — 55 чел., в т. ч. 5 мест для лиц европейского и азиатского происхождения. В кабинете министров — 8 африканцев и 2 европейца; премьер - министр — Х. Банда.

Политические партии и профессиональные союзы. Африканская партия Конгресс Малави (лидер Х. Банда) — партия правительственного большинства, насчитывает ок. 2 млн. членов и сторонников. Конституционная партия Ньясаленда (бывш. отделение Объединенной Федеральной партии в Ньясаленде), лидер М. Блэквуд; выражает интересы европейского населения.

В начале 1963 г. в стране имелось 16 профсоюзов, из них 10 объединены в Конгресс профсоюзов Ньясаленда, входит в МКСП. Наиболее крупные профсоюзы — транспортных и торговых рабочих — в Конгресс не входят.

Экономика. На долю с.-х-ва приходится 97% стоимости экспорта страны. Валовый национальный продукт (1962 г.) — 49,4 млн. ф. ст. В 1963 г. (март) по найму работало 128 тыс. африканцев, в т. ч. (тыс.): в с. х-ве — 56,2, в обслуживании — 34,3, в строительстве — 13,6, в торговле — 10,8, в обрабатывающей пром-сти — 6,4. Ньясаленд является поставщиком дешевой рабочей силы для Юж. и Сев. Родезий, ЮАР и португальских колоний.

В 1963 г. началось сооружение ГЭС на водопадах Нкула, р. Шире.

Ньясаленд — основной производитель чая в Центр. Африке. Чай дает ок. 40% с.-х. продукции Ньясаленда, выращивается на плантациях европейцев. Весь чай идет на экспорт.

Сбор основных сельскохозяйственных культур (тыс. *т*): чай — 13,2, табак — 16,3 (в том числе в африк. х-вах — 10,1), арахис — 32,9 (все в африк. х-вах), хлопок — 17,1 (в афр. х-вах).

Импорт (1961 г., июнь, млн. ф. ст.) — 7,9, экспорт — 9,8.

Денежная единица — родезийский фунт = = англ. ф. ст.

Важнейшие события. В декабре 1962 г. англ. правительство под давлением национально-освободительного движения в стране было вынуждено согласиться на выход Ньясаленда из Федерации Родезии и Ньясаленда. 1 февраля 1963 г. протекторат получил внутреннее самоуправление и было сформировано первое в его истории африканское правительство. Осенью 1963 г. были разработаны основные положения новой конституции, вступившей в силу после достижения страной политической независимости. Конституция предусматривает увеличение количества мест в Законодательном собрании с 33 до 55, содержит Билль о правах. Тогда же было намечено провести выборы в Законодательное собрание в мае 1964 г.

М. Чувагева.

МАЛАЙЗИЯ

(Федерация Малайзия)

Общие сведения. Малайзия — федеративное государство в Юго-Вост. Азии, объединяющее Малайскую Федерацию, Сингапур, Саравак и Сабах (Сев. Борнео). Создание и независимость Малайзии официально провозглашены 16 сентября 1963 г. Входит в Содружество, возглавляемое Великобританией. На Малайзию распространен договор об обороне и взаимопомощи, который Англия имела с Малайской Федерацией. В Сингапуре Англия сохраняет свою военную базу. Площадь — 333 тыс. *км*². Население — 11,2 млн. чел. (оценка 1961 г.), из них примерно 43% — китайцы, 40% — малайцы, 9% — индийцы и 8% — народности северного Калимантана (даяки, дусуны и др.). Столица — Куала-Лумпур (ок. 500 тыс. жит.).

Государственный строй. Глава государства (верховный правитель) — Сайед Путра, султан Перлиса (с сентября 1963 г.). Глава государства назначает премьер-министра и членов кабинета, ответственных перед парламентом, который является высшим законодательным органом и состоит из сената, часть членов которого избираются Законодательными собраниями штатов федерации и часть назначаются главой государства на 6 лет, и палаты представителей (159 членов: 104 — от Малайи, 24 — от Саравака, 16 — от Сабаха (Сев. Борнео) и 15— от Сингапура, избираемых на 5 лет). Премьер-министр и министр иностранных дел — Тенку Абдул Рахман Путра (с сентября 1963 г.).

Политические партии. В Малайе правящая партийная коалиция — союз трех партий — Объединенной малайской национальной организации, осн. в 1946 г., президент — Тенку Абдул Рахман Путра; Китайской ассоциации Малайи, осн. в 1949 г., през. — Ченглок Тан; Индийского конгресса Малайи, осн. в 1946 г., през. — Т. В. Самбантхан. Ведущую роль играют первые две партии. Союз трех партий имеет 89 мест в палате представителей. Союз трех партий поддерживается Малайзийским народным фронтом действия, созданным в сентябре 1963 г., през. — Абдул Мелан. Оппозиционные партии: Панмалайская исламская партия. Осн. в 1951 г., 4 места в сенате и 9 — в палате представителей. През. — д-р Бурхануддин. Национальный социалистический фронт. Созд. в 1957 г., 2 места в палате представителей. Лидер — Ахмад Бустаман (с 1963 г.). Народная прогрессивная партия. Осн. в 1956 г., 2 места в палате представителей, ген. секретарь — Д. Р. Синивасагам. Партия Негара (Национальная партия). Осн. в 1954 г., 1 место в палате представителей, през. — Онн Бин Джафар. Малайская партия. Осн. в 1957 г., през.— Тан Ки-гак, 1 место в палате представителей. Объединенная демократическая партия. Осн. в 1962 г., пред. — д-р Лим Чонг-ен. 1 место в палате представителей. Коммунистическая партия Малайи. Осн. в 1930 г., с 1948 г.— на нелегальном положении. Пред. — Муса Ахмад, ген секретарь — Чэнь Пин. В Сингапуре: Народная партия действия. Осн. в 1954 г. Правящая партия. Пред. — То Чин-чье, ген. секретарь—Ли Куан-е. Социалистический фронт Сингапура («Барисан сосиалист»). Образ. в 1961 г. Пред.—Ли Сю-чо. Оппозиционная партия. Сингапурский народный союз. Осн. в 1958 г., пред. — Лим Ю-хок. Либеральная социалистическая партия. Осн. в 1956 г., ген. секретарь — Е. К. Тан. Рабочая партия. Осн. в 1957 г., пред. — Д. Маршалл. В Сараваке: Объединенная народная партия Саравака. Созд. в 1959 г., ген. секретарь — Стефан Йонг. Выступала против создания федерации. Союз партий Саравака («Негара Саравак», Национальная партия Саравака, «Барисан рааят джари Саравак» и Китайская ассоциация Саравака). Осн. в 1963 г. В Сабахе: Объединенная национальная организация Сабаха, пред. — Дару Мустафа.

Профсоюзы. Совет профсоюзов Малайи. Осн. в 1950 г. Ген. секретарь — Тавер. Ассоциация профсоюзов Сингапура. Пред.— С. Т. Бани. Национальный профсоюз плантационных рабочих Малайи. Объединенный профсоюз государственных служащих Малайи.

Экономика развита слабо и носит колониальный характер. Во всех ведущих отраслях ключевые позиции принадлежат крупным английским компаниям («Гаррисонс энд Кросфилд», «Гутри», «Юнилевер» и др.). Усиливается проникновение япон., амер., западногерм. капитала.

Основу экономики составляет производство на экспорт каучука, олова, железной руды, продуктов кокосовой и масличной пальм, древесины и ряда др. видов с.-х. и минерального сырья. Отдельные части Малайзии развиты неравномерно. Более высоким уровнем экономического развития отличается Сингапур — крупный международный торгово-распределительный центр и морской порт, а также ряд малайских княжеств. Экономика Саравака и Сабаха развита очень слабо. Экономические связи Малайи и Сингапура с Сараваком и Сабахом незначительны.

Промышленность. Основная отрасль — горнорудная. В 1961—1962 гг. на долю стран, составляющих Малайзию, пришлось $^2/_5$ производства оловянных концентратов в капиталистическом мире, из них более 60% дали рудники, принадлежащие английским монополиям. Добыча железной руды и бокситов зависит от спроса в Японии. В Сараваке небольшая добыча нефти. Обрабатывающая пром-сть представлена в основном предприятиями по первичной обработке с.-х. и минерального сырья. Особенно важную роль играют три английских оловоплавильных завода (2— в Малайе, 1 — в Сингапуре), получающих наряду с местным и импортное сырье, и нефтеперерабатывающий завод компании «Шелл» в Сараваке, получающий нефть из Брунея. В марте 1963 г. в пригороде Куала-Лумпура вступил в строй завод автомобильных шин, принадлежащий английской монополии «Данлоп».

Производство важнейших видов промышленной продукции (в тыс. *т*)

Виды продукции	1961 г.	1962 г.	1963 г.
Малайя			
Электроэнергия (млн. *квт-ч*)	1344	1474	1580
Оловянные концентраты	56,9	59,5	60,9
Железная руда	6841	6611	7380
Бокситы	416	355	440
Золото (*кг*)	388	215	294
Олово металлическое *	80,4	83,4	85,3
Каучук перевальцованный и копченый лист	96	95	86
Кокосовое масло	89	93	74
Обувь резиновая (млн. пар)	17	18	17
Мыло	19	20	20
Цемент	331	327	360
Кирпич (млн. шт.)	90	101	111
Пиломатериалы (тыс. $м^3$)	1007	1070	...
Сингапур			
Электроэнергия (млн. *квт-ч*)	720	776	792
Каучук перевальцованный и копченый лист	154	156	172
Кокосовое масло	29	24	24
Обувь резиновая (млн. пар)	22	19	2,2
Мыло	10	9	8
Кирпич (млн. шт.)	47	71	72
Пиломатериалы (тыс. $м^3$)	267	266	310
Саравак			
Нефть	61	58	51
Нефтепродукты	...	2258	...
Бокситы	257	229	...
Кирпич (млн. шт.)	2	6	...
Золото (*кг*)	128	90	...
Сабах			
Пиломатериалы	62	54	...
Кокосовое масло	—	1	...

* Включая производство в Сингапуре.

Сельское хозяйство. Крупный плантационный сектор играет ведущую роль в производстве экспортных культур. Большинство каучуковых, масличных, кокосовых плантаций принадлежит английскому капиталу. В первом полугодии 1963 г. на долю

стран Малайзии пришлось 42% мирового производства натурального каучука. Саравак — один из крупнейших в мире производителей перца. Производство продовольствия мелкокрестьянским сектором не удовлетворяет потребностей населения.

Производство важнейших видов сельскохозяйственной продукции[1] (в тыс. *т*)

Культуры	1961 г.	1962 г.	1963 г.
Малайя			
Каучук	748	762	797
На плантациях	437	446	463
В мелких хоз-вах	311	316	334
Пальмовое масло	95	108	125
Ядро пальмового ореха	25	28	30
Копра	165	136	141
На плантациях	35	35	34
В мелких хоз-вах	130	101	107
Чай	3	3	3
Рис очищенный	615	583	. . .
Саравак			
Каучук	48	44	46
Перец черный[2]	7	7	. . .
Перец белый[2]	4	5	. . .
Сабах			
Каучук[2]	24	23	22
Копра[2]	21	17	. . .
Абака	4	3	. . .
Рис очищенный	50	46	. . .

[1] В Сингапуре земельный фонд и с.-х. производство незначительны. [2] Экспорт.

Транспорт. В Малайе и Сингапуре единая ж.-д. сеть длиной 1654 *км*, шоссейных дорог св. 11 тыс. *км*, автомобильный парк — 346 тыс., из них 93 тыс. в Сингапуре (1962 г.). В Сараваке ж. д. нет, шоссейных дорог — 1200 *км*, автопарк — 8 тыс. (1962 г.). В Сабахе длина ж. д.—185 *км*, шоссейных дорог — 1500 *км*, автопарк — 18 тыс. (1962 г.). Грузооборот основных морских портов (1962 г., млн. *т*): Сингапур — 21,4, Пенанг — 4,2, Порт-Суэттенхем — 2,4, Сандакан — 1,0.

Внешняя торговля. По размерам торгового оборота Малайя и Сингапур, вместе взятые, уступают в Юго-Вост. Азии только Индии. Основные статьи экспорта — каучук, олово, железная руда и др. сырьевые товары, производимые в Малайе.

Большое значение, особенно для Сингапура, имеет реэкспортная торговля. В Сингапуре находится крупнейшая в мире каучуковая биржа. Разрыв экономических связей с Индонезией после образования Малайзии крайне отрицательно отразился на реэкспортной торговле.

Основные статьи импорта — продовольствие (рис, сахар и др.), оборудование, нефть и нефтепродукты, текстиль. Основные контрагенты — Англия, Япония, США, ФРГ, Таиланд.

Общие итоги внешней торговли[1] (млн. малайских долл.)

	1961 г.	1962 г.	1963 г.
Малайя и Сингапур[2]			
Оборот	8 904,2	9 183,4	6564,3
Импорт	4 579,8	4 810,7	3471,2
Экспорт	4 324,4	4 372,7	3093,1
Саравак			
Оборот	808,9	807,8	. . .
Импорт	411,7	400,6	. . .
Экспорт	397,2	407,2	. . .
Сабах			
Оборот	435,3	473,6	. . .
Импорт	215,0	238,9	304,7
Экспорт	220,3	234,7	274,7

[1] Включая реэкспорт. [2] Исключая торговлю между ними.

Торгово-транзитные операции между Малайей и Сингапуром в 1962 г. достигли 1669 млн. м. долл. В торговом обороте Саравака св. половины приходится на реэкспортную торговлю брунейской нефтью и нефтепродуктами. Важными статьями экспорта являются также каучук и перец, а импорта — продовольствие и оборудование. Основные статьи экспорта Сабаха — лесоматериалы, каучук, копра, импорта — продовольствие, оборудование и нефтепродукты.

Денежная единица — малайский доллар = 28 англ. пенсам. *Ф. Тринич.*

Важнейшие события и внешняя политика. В июле 1963 г. в Лондоне состоялась конференция официальных представителей Англии, Малайи, Сингапура, Саравака и Сабаха (Сев. Борнео), на которой было принято решение о создании Федерации Малайзия к 31 августа 1963 г. Было подписано соглашение, по которому Англия «приняла на себя заботы об обороне Малайзии». Неоколониалистский план Великобритании встретил сильное сопротивление народов Юго-Восточной Азии, которые расценили создание федерации как стремление Англии сохранить свое политическое и экономическое господство в этом районе земного шара. На основе соглашения, достигнутого 9 июля в Лондоне, Англия добилась того, что Малайзия признала соглашение 1957 г., которое закрепляло за Англией право на сохранение своих военных баз на территории Малайи и Сингапура. К концу 1963 г. Англия имела на территории Малайзии несколько военно-морских баз и содержала ок. 7 тыс. войск. Против образования Малайзии выступили Индонезия и Филиппины, в результате чего дата провозглашения Малайзии была перенесена. Индонезия, в частности, заявила, что Малайя нарушила данное Индонезии обещание не включать в федерацию Сев. Калимантан без свободного волеизъявления его народа. Филиппины вновь подтвердили свое требование на территорию Сев. Борнео и настаивали на проведении там плебисцита. 30 июля — 5 августа состоялось совещание глав правительств Малайи, Индонезии и Филиппин в Маниле, на котором было принято решение просить ООН провести опрос населения Сев. Калимантана (Саравак, Бруней, Сев. Борнео). В сентябре комиссия ООН, созданная ген. секретарем ООН У Таном, провела выборочный опрос населения Саравака и Сабаха и пришла к выводу, что оно согласно вступить в федерацию. Правительства Индонезии и Филиппин отказались признать выводы комиссии ООН и заявили, что они не признают Малайзию. Несмотря на это, правящие круги Англии и Малайи 16 сентября официально провозгласили создание Федерации Малайзии, что вызвало напряженную обстановку в Юго-Вост. Азии.

Планы создания Малайзии встретили сопротивление также внутри Малайи, Сингапура, Саравака и Сабаха. В Сараваке и Сабахе происходили вооруженные выступления. Чтобы подавить оппозиционное движение, правители Малайи и Сингапура арестовали и посадили в тюрьмы несколько сот представителей прогрессивных организаций.

Действуя в интересах империалистич. сил, правящие круги Малайзии значительно увеличили военные ассигнования, расширили регулярную и территориальную армии. В декабре президент Индонезии Сукарно заявил, что Индонезия будет продолжать проводить политику противостояния Малайзии до тех пор, пока не будет произведено вторичное обследование ООН с целью выяснения действительного желания населения Сев. Калимантана войти в состав Малайзии.

В результате разрыва торговых отношений между Индонезией и Малайзией в Сингапуре потеряли работу около 10 тыс. человек. В октябре 1963 г. в Малайзии насчитывалось ок. 72 тыс. безработных. Рост безработицы и наступление на права трудящихся привели к

росту забастовочного движения. В октябре и ноябре бастовало 60 тыс. рабочих Сингапура.

Сразу же после создания Малайзии ее правительство стало укреплять связи с Англией и, опираясь на нее, повело борьбу против Индонезии, отказавшейся признать Малайзию. В сентябре Малайю посетил министр по делам Содружества Данкан Сэндис.

В связи с созданием Малайзии премьер-министр Рахман в мае выезжал в Токио, где вел переговоры с Сукарно, в апреле — в Манилу, где вел переговоры с премьер-министром Филиппин Маганагалом. В сентябре Австралия объявила, что она «распространяет свои военные обязательства» на Федерацию Малайзия. В декабре Малайзия подписала соглашение с ФРГ, по которому получила финансовую помощь в размере 21 млн. марок на расширение морского порта на о-ве Пенанг.

А. Малов.

МАЛАЙСКАЯ ФЕДЕРАЦИЯ — см. Малайзия.

МАЛИ

(Республика Мали)

Общие сведения. Мали— государство в Зап. Африке. Площадь — 1204 тыс. *км*². Население (оценка 1962 г.)— 4300 тыс. чел. Столица — Бамако (135 тыс.). Бóльшая часть населения исповедует ислам. Официальный язык— французский.

Государственный строй. По конституции 1960 г., глава государства — президент, он же глава правительства; президент — Модибо Кейта (с 1960 г.). Высший орган законодат. власти — однопалатное Национальное собрание (80 депутатов), избираемое на 5 лет всеобщим прямым голосованием.

Политические партии и профессиональные союзы. Правящая и единственная партия в стране — Суданский Союз. Осн. в 1958 г. На своем VI съезде (сентябрь 1962 г.) партия высказалась за строительство социалистического общества на основе научного социализма. Ген. секретарь — Модибо Кейта. Под руководством партии находятся: профсоюзное объединение Национальный союз трудящихся Мали (НСТМ, ранее назывался Суданский Союз трудящихся, объединяет св. 18 тыс. чл.), молодежная организация — Молодежь Суданского Союза, Союз женщин Республики Мали, Союз ветеранов войны, Малийский комитет защиты мира, Малийский комитет афро-азиатской солидарности.

Экономика. В отличие от многих африканских стран, с. х-во Мали не имеет монокультурного характера. Продовольственные культуры занимают св. $^2/_3$ всех посевов. Основные экспортные культуры — арахис и хлопчатник. Урожай 1962/63 г. составил (тыс. *т*): просо и сорго — 936, рис — 193, кукуруза— 100, арахис (неочищ.) —160, хлопок-сырец — 26,9. Выращивается св. 700 тыс. *т* маниока и батата, ок. 100 тыс. *т* овощей и ок. 30 тыс. *т* фруктов. Ежегодно вылавливается ок. 80 тыс.*т* рыбы, производство сушеной и копченой рыбы— ок. 30 тыс. *т*. Поголовье скота в 1962 г. (в тыс.): кр. рог. скот — 3862, овцы и козы — 8159, свиньи — 17, верблюды — 157, лошади — 119, ослы — 336, домашней птицы — ок. 10 млн. В 1963 г. имелось ок. 3 тыс. производственных с.-х. кооперативов, которые объединяли примерно $^1/_3$ малийских крестьян. За три года существования республики с. х-во получило значительное количество с.-х. орудий и машин (19 тыс. плугов, 200 сеялок и т. д.). Создано 35 т. н. «сезонных школ», где крестьян обучают современным методам ведения хозяйства и готовят кадры для кооперативов.

В 1962 г. насчитывалось 18 823 лица наемного труда, из них было занято в с. х-ве—2 088, в строительстве — 2857, в пром-сти —1683, на транспорте — 1887, лиц свободных профессий — 403, в торговле и банках — 3548, гос. служащих — 6024, прислуга — 333. Имеются 9 рисоочистительных, несколько хлопкоочистительных з-дов, два металлообрабатывающих предприятия — в Маркале (400 рабочих) и Бамако. Небольшая судоремонтная верфь имеется в Куликоро. В 1962 г. выработано 18,8 млн. *квт-ч* электроэнергии (против 15,8 млн. в 1961 г.). В небольших количествах добываются золото и соль. Имеются месторождения железной руды, бокситов, фосфатов, меди, лития, марганца, урана, перспективные площади на нефть. Правительство Мали проводит мероприятия по развитию гос. сектора. Созданы Народный банк развития и Малийский кредитно-депозитный банк. В собственность государства перешли земли и имущество с.-х. предприятия «Оффис дю Нижер», бойни в Бамако, маслобойни и др. предприятия обрабатывающей пром-сти. Гос. общество «Энержи дю Мали» взяло в свои руки все электростанции. Созданы гос. грузовой автопарк, гос. авиакомпания «Эр Мали» и др. Организована гос. импортно-экспортная компания «Сомиэкс». В 1961 г. импорт — 8785 млн. малийских франков, в т. ч. доля частного сектора — 7437 млн.; в 1962 г. импорт — 11284 млн. фр., доля частного сектора — 4621 млн. фр. В 1962 г. внутренний товарооборот — 15,5 млрд. фр. (из них 11,9 млрд. приходилось на частный сектор, 3,6 млрд.— на гос. сектор). В апреле 1963 г. Нац. собрание приняло новый закон о капиталовложениях по пятилетнему плану (июль 1961 г.— июнь 1966 г.). Общая сумма капиталовложений увеличена с 64 млрд. до 78,2 млрд. малийских франков. Капиталовложения на 1962/63 г. утверждены в сумме 17,7 млрд. фр. (в 1961/62 г.—10,8 млрд. фр.).

Денежная единица — малийский франк. По курсу Госбанка СССР на январь 1964 г. 1000 малийских франков = 3,65 руб.

Важнейшие события и внешняя политика. Партия Суданский Союз и пр-во Мали большое внимание уделяли в 1963 г. повышению уровня партийных и административных кадров, разъяснению политики партии. 18—23 февраля состоялся семинар по вопросам экономического развития Мали, в работе которого приняли участие руководители центральных учреждений. 1 марта были открыты в соответствии с решениями VI съезда партии областные партийные школы, в которых работники среднего звена прослушали месячный курс лекций, в т. ч. о принципах научного социализма. Такие же школы были организованы для руководителей центральных учреждений и армии. В июне Нац. собрание одобрило законопроекты о национализации недр, об участии женщин в выборах сельских советов. 22—25 мая малийская делегация во главе с Модибо Кейта принимала участие в аддис-абебской конференции. 9 июня состоялась национальная конференция партии Суданский Союз. Конференция поручила политбюро партии и пр-ву незамедлительно сделать взнос в фонд помощи национально-освободительным движениям в странах Африки, еще находящихся под колониальным господством, и оказать

им военную помощь (выделить контингент малийских добровольцев, создать учебный лагерь для участников движений национального освобождения, обеспечить транзит военных материалов и снаряжения), проводить бойкот правительств Португалии и ЮАР. 4 июля Совет Министров принял решение выделить в фонд 25 млн. малийских франков. 6 сентября аэродромы Мали были закрыты для самолетов ЮАР и Португалии, запрещены торговые сделки с ЮАР и Португалией.

В 1963 г. Модибо Кейта была присуждена Международная Ленинская премия «За укрепление мира между народами», 8 июня в Бамако на массовом митинге состоялось торжественное вручение премии. 25—27 июля проходил I конгресс Национального союза трудящихся Мали, к-рый подтвердил верность малийских профсоюзов политике партии и заявил,что они будут служить «школой социализма». Съезд принял устав НСТМ.

Пр-во Мали проводит политику позитивного нейтралитета и мирного сосуществования. Мали прилагает большие усилия в деле укрепления африканского единства. В 1963 г. были продолжены начатые в декабре 1962 г. переговоры о нормализации отношений между Мали и Сенегалом. 7 февраля в Дакаре было подписано соглашение о совместной эксплуатации авиалинии Дакар — Бамако малийской национальной авиакомпанией «Эр Мали» и компанией Сенегала «Эр Африк» (линия открылась 22 марта). 27 февраля в Бамако начались переговоры о возобновлении железнодорожного сообщения с Дакаром и о возможности использования дакарского порта для товарных перевозок в Мали. 8 июня было принято решение о восстановлении дипломатических отношений между Мали и Сенегалом и подписаны соглашения о торговле, платежах, таможенных пошлинах, использовании дакарского порта и железной дороги Дакар — Нигер. 15 мая подписано коммюнике о пребывании в Мали алжирской правительственной делегации. 22 июля подписаны малийско-алжирские соглашения об экономическом, административном и культурном сотрудничестве, а также о воздушном сообщении, торговле и платежах. В августе состоялся визит премьер-министра Алжира Бен Беллы в Мали. Пр-во Мали выступило посредником в ликвидации конфликта на алжиро-марокканской границе и содействовало прекращению военных действий между Марокко и Алжиром. 24 июля подписаны соглашения между Мали и Тунисом о торговле, экономическом, техническом и научном сотрудничестве, а также об установлении прямой воздушной связи между Тунисом и Бамако. В феврале состоялась встреча Модибо Кейта с президентом Мавритании Моктаром Ульд Даддa, в результате которой 16 февраля подписан договор об урегулировании пограничного спора между двумя странами, а 5 апреля заключено экономическое соглашение. 14—15 октября с официальным визитом в Мали находился император Эфиопии Хайле Селассие I.

В 1963 г. успешно развивались отношения Мали с СССР и др. социалистическими странами. В СССР побывал ряд малийских делегаций: в феврале — молодежная, в сентябре — партийная во главе с политическим секретарем партии Суданский Союз Идрисом Диарра, делегации во главе с министром общественных работ Мамаду Ав и министром просвещения Абдулаем Сингаре и др. В свою очередь, в Мали побывали многие советские делегации: в июле и декабре — делегации ВЦСПС, в июне—делегация ВЛКСМ и др. В апреле Мали посетила советская экономическая делегация во главе с С. А. Скачковым. В целях усиления сотрудничества выработаны меры повышения эффективности советской помощи и ускорения работ. 26 июля подписан протокол о помощи СССР в развитии государственного с.-х. предприятия «Оффис дю Нижер», намечено послать в СССР на стажировку малийских специалистов с. х-ва. В июне заложен стадион на 25 тыс. мест в Бамако, строящийся с помощью СССР. 21 декабря опубликовано совместное заявление НСТМ и ВЦСПС, в котором отмечается общность взглядов малийских и советских профсоюзов по основным вопросам международного профдвижения.

В июле в Бамако побывала правительственная делегация ЧССР. 24 декабря Мали подписала соглашение о торговле и культурном сотрудничестве с РНР. Министр просвещения Мали А. Сингаре, посетивший в мае СФРЮ, подписал малийско-югославскую конвенцию о сотрудничестве в области просвещения, науки и культуры. В ноябре СФРЮ посетила малийская партийно-правительственная делегация с целью установления контактов и сотрудничества с Союзом коммунистов Югославии и Социалистическим союзом трудового народа Югославии. Малийская делегация посетила в мае Пекин и подписала соглашение о культурном сотрудничестве с КНР. В августе заключено соглашение о сотрудничестве между управлением радиовещания КНР и радио Мали. В декабре в Мали открылась торгово-промышленная выставка КНР. В июне подписано соглашение об экономическом сотрудничестве между пр-вами Мали и КНДР.

Ряд договоров и соглашений Мали подписала с капиталистическими странами. В мае США предоставили Мали кредит на сумму 260 тыс. долл. на дорожное строительство, планирование в области санитарии и борьбу против чумы скота. В декабре США предоставили заем на 3200 тыс. долл. для финансирования строительства школы и центральной ветеринарной лаборатории в Бамако. В марте была подписана платежная конвенция с Францией. Переговоры о нормализации экономических и финансовых отношений с Францией не были завершены. В июне в Мали побывала миссия «общего рынка», а в июле пр-во Мали дало согласие на вступление в Международный валютный фонд и Международный банк реконструкции и развития, а также присоединилось еще на 5 лет к конвенции об ассоциированных членах «общего рынка».

7 декабря в выступлении по радио Модибо Кейта сообщил, что среди кочевников на стыке границ между Мали, Алжиром и Нигером вспыхнул мятеж. Президент отметил, что мятеж поднят преступными элементами. Правительство Мали приняло меры к ликвидации мятежа.

И. Кузнецов.

МАЛЬГАШСКАЯ РЕСПУБЛИКА

(Мадагаскар)

Общие сведения. Мальгашская республика — государство, расположенное на о. Мадагаскар и прилегающих мелких о-вах. Входит во Французское сообщество. Площадь — 595 тыс. *км*². Население — 5,8 млн. чел. (1963 г.). Столица — г. Тананариве (254 тыс. жителей). Официальные языки — мальгашский и французский.

Государственный строй. Глава гос-ва — президент, избираемый на 7 лет (с мая 1960 г.— Ф. Циранана), являющийся одновременно премьер-министром. Высший законодательный орган — двухпалатный парламент: национальное собрание (107 депутатов) и сенат (54 депутата).

Политические партии, профсоюзы и др. общественные организации. Правящая Социал-демократическая партия (ПСД) имеет в пр-ве 10 портфелей из 12, в парламенте 114 мест. Осн. в 1956 г. Ф.Цираной при поддержке колониальных властей и франц.

социалистов. Ген. секретарь — А. Ресампа (он же мин. внутренних дел). Опирается на чиновничество, городск. и сельскую буржуазию и католическое духовенство. К ПСД примыкает Социальная партия крестьян Юга. Крупнейшая оппозиционная партия — Партия конгресса независимости Мадагаскара (АКФМ). Лидер — Р. Андриамандзату. Выступает за полную ликвидацию колониализма, неучастие в блоках, национализацию основных отраслей производства, перераспределение земель и т. д. Опирается на поддержку молодежных организаций, профсоюзов, прогрессивной интеллигенции и части нац. буржуазии, части протестантского духовенства, а также рабочих и крестьян и является широкой организацией национального антиколониального движения. К АКФМ примыкает Национальное движение за независимость Мадагаскара (МОНИМА). Мальгашское национальное обновление (РНМ) — оппозиционная партия с сильным католическим влиянием, выступает в поддержку «западной демократии». Лидер — А. Безака. Партия единства. Осн. в 1962 г. Выдвигает лозунг «построения мальгашского социализма, основанного на вере в бога». Партия ЮДСМ в последнее время не играет видной роли.

Под руководством АКФМ находится Союз мальгашской демократической молодежи (ФТДМ), пред.— К. Рамамундзисуа, а также Комитет солидарности Мадагаскара — общественная организация для помощи политзаключенным патриотам и пострадавшим от стихийных бедствий.

Крупнейшее профобъединение — Союз профсоюзов трудящихся Мадагаскара (ФИСЕМА) — находится под влиянием АКФМ, входит в ВФП и действует в содружестве с ВКТ Франции. Объединяет в основном рабочих и батраков. К ФИСЕМА близок Союз автономных профсоюзов Мадагаскара (ЮСАМ). Проправительственная Конфедерация трудящихся Мадагаскара и Коморских о-вов объединяет гл. обр. служащих, чиновников и крестьян. Имеются отделения Французской конфедерации христианских трудящихся и «Форс увриер».

Экономика. Основа экономики — сельское хозяйство. Обрабатывается 2,7 млн. *га* (1962 г.). Лучшие земли находятся в руках французских колонистов и компаний. Производство основных сельскохозяйственных культур в 1962 г. (в тыс. *т*): рис — 1300, маниок — 750, кукуруза — 86, батат — 260, кофе — 55, ваниль — 0,6, табак — 4, гвоздика — 5,1, сахарный тростник — 850, сизаль — 13,2, рафия — 7, картофель — 75, бобовые — 30. В 1963 г. насчитывалось около 7,6 млн. голов зебу.

Промышленность развита слабо. Господствует французский капитал, активно проникает капитал США, ФРГ, Японии. В крупных размерах добывается графит (в 1962 г. — 16,5 тыс. *т* — 4-е место в капиталистическом мире). Из др. полезных ископаемых в 1962 г. добыто: слюды — 1 тыс. *т*, фосфатов — 9,5 тыс. *т*, хромовой руды — 19 тыс. *т*, монацита — 600 *т*, бериллия — 600 *т*, ильменита — 580 *т*, колумбита — 13 *т*, кварца — 40 *т*. В 1963 г. имелось ок. 500 пром. предприятий, гл. обр. по переработке с.-х. продукции. В горнодобывающей и обрабатывающей пром-сти занято ок. 26 тыс. рабочих, всего насчитывается 168,5 тыс. лиц наемного труда (1961 г.). Установленная мощность электростанций — 78 тыс. *квт*. Ж. д. — 864 *км*, автодорог — ок. 31 тыс. *км*. В 1962 г. импорт — 30; экспорт — 23,3; дефицит — 6,7 млрд. мальгашских фр. В 1962 г. Мадагаскар импортировал из зоны франка ок. 78% всех товаров и вывез туда 70%.

Общий бюджет на 1963 г. — 21,9 млрд. мальгашских фр. Французская финансовая помощь 1963 г. — 2,6 млрд. мальг. фр.

Важнейшие события и внешняя политика. Мальгашская республика — член Африкано-Мальгашского союза. Ф. Циранана участвовал в конференции глав государств независимых стран Африки в Аддис-Абебе (май). Действуя солидарно со многими другими странами Африки, Мальгашская республика порвала в 1963 г. дипломатические отношения с Португалией в знак протеста против ее колонизаторской политики в Анголе, предприняла экономические акции против ЮАР, в знак протеста против проводимой там политики апартеида.

В 1963 г. продолжалось укрепление политических, экономических и военных связей Мальгашской республики с Францией, ФРГ, США, Японией, Израилем, чанкайшистами. Министр А. Ресампа посетил Тель-Авив, министр экономики Ж. Рабеманандзара — Токио и Тайвань. В сентябре проходил 8-й съезд ПСД. На нем ярко проявилось недовольство рядовых членов партии проимпериалистической политикой руководства ПСД. На съезде высказывались требования пересмотра франко-мальгашских соглашений о «сотрудничестве», национализации основных отраслей производства и имущества крупнейших колониальных компаний, развития промышленности. В ноябре проходили объединенные маневры французского и мальгашского военных флотов и авиации по «отражению нападения на остров».

В сентябре Мальгашская республика присоединилась к Московскому договору о частичном запрещении испытаний ядерного оружия. *Л. Корнеев.*

МАЛЬДИВСКИЕ ОСТРОВА

Мальдивские острова — архипелаг в Индийском океане, к Ю.-З. от о-ва Цейлон. Протекторат Великобритании. Управляется султаном (султан — Амир Мохамед Фарид Диди) и правительством (премьер-министр — Ибрахим Насир). Площадь — около 300 *км*². Население — 93 тыс. человек, главным образом индийцы, а также малайцы, арабы. Главный город — Мале.

Основное занятие населения — рыболовство и с. х-во — выращивание кокосовых пальм, бананов, цитрусовых.

Англия превратила архипелаг в военную базу, которую используют также и вооруженные силы США. *Л. Никитин.*

МАЛЬТА

Мальта — колония Великобритании, расположенная на о-вах центр. части Средиземного моря — Мальта, Гоцо и Комино. База Средиземноморского военного флота Великобритании; важный стратегический пункт на подходах к странам Юж. Европы и Ближнего Востока. Общая площадь — 316 *км*². Население по оценке 1963 г. — 328 тыс. чел. Адм. центр и порт — Ла-Валлетта (18,5 тыс. жителей). Официальные языки — английский и

мальтийский. На Мальте сильно влияние католической церкви (архиепископ Мальты — Михаил Гонци).

Управляется английским губернатором (с 1962 г. — М. Дорман), назначаемым английским королем. В связи с подъемом национально-освободительного движения в 1936 г. в стране было введено чрезвычайное положение и отменена действовавшая конституция 1947 г. Основные политические партии: Националистическая, имеет 26 мест в национальном собрании Мальты, лидер — Б. Оливье; Лейбористская, имеет 15 мест в нац. собрании, лидер — Д. Минтофф; Партия христианских рабочих, 4 места в нац. собрании, лидер — А. Неллегрини. Премьер-министр с марта 1962 г. — Б. Оливье.

Земледелие ведется при искусственном орошении; выращивают пшеницу, ячмень, овощи, фрукты, гл. обр. виноград — 2 тыс. *т* в год. Поголовье в 1961 г. (тыс.): лошади — 2, мулы и ослы — 4, овцы — 11,6, козы — 31, свиньи — 16,4. Пром-сть — главным образом обработка с.-х. сырья и судоремонтная. Развиты художественные промыслы. Основное средство сообщения — автомобильный транспорт. В 1962 г. экспорт составил 4,24 млн. ф. ст. (кожи и шкуры, овощи, фрукты, цветы), импорт — 28,5 млн. ф. ст.

Подъем нац.-освободит. движения на Мальте привел к тому, что на специальной конференции в Лондоне, состоявшейся 16—31 июля 1963 г. под председательством министра колоний Д. Сэндиса и с участием представителей всех политич. партий, представленных в нац. собрании Мальты, англ. правительство вынуждено было согласиться на предоставление стране независимости не позже 31 мая 1964 г. (впоследствии отложено на неопределенный срок). На конференции Лейбористская партия потребовала до провозглашения независимости принять билль о правах, гарантирующий гражданские свободы в условиях господства католич. церкви. Англ. правительство отказалось удовлетворить это требование.

МАРОККО

Общие сведения. Марокко — государство на С.-З. Африки. Площадь — ок. 444 тыс. *км*². Население — 12,8 млн. чел. (конец 1962 г.), гл. обр. арабы и берберы. Основная часть населения — мусульмане-малекиты. Столица — г. Рабат (225 тыс. чел.). Крупнейший город — Касабланка (1 млн. чел. в 1961 г.). В пределах национальной территории страны расположены города Сеута, Мелилья, р-н Ифни и др., которые до сих пор удерживаются Испанией.

Государственный строй. Глава государства — король Хасан II (с февраля 1961 г.). Согласно конституции 1962 г., король назначает и смещает министров, распускает парламент, является главнокомандующим. Премьер-министр — Ахмед Бахнини (с ноября 1963 г.). Высший орган законодательной власти — двухпалатный парламент, избираемый на 4 года.

Политические партии и профессиональные союзы. «Истикляль» (Партия независимости). Организационно оформилась в 1944 г. Партия крупной и средней буржуазии. Пред. — Аллаль аль-Фаси. С 1963 г. в оппозиции к правительству. Национальный союз народных сил (НСНС). Образ. в сентябре 1959 г. в результате раскола партии «Истикляль» и объединения ряда др. мелких партий. Выражает интересы радикально настроенных кругов средней и мелкой буржуазии, участников движения Сопротивления, интеллигенции и рабочей аристократии. Лидеры — М. Б. Барка и А. Буабид. Фронт защиты конституционных институтов (ФЗКИ). Создан в марте 1963 г. в результате объединения партий «Народное движение», «Независимые либералы» и мелких политических групп, поддерживающих короля. Лидер — А. Гедира. Выражает интересы крупной буржуазии и феодалов. Конституционная демократическая партия (до 1 января 1961 г. называлась Демократическая партия независимости). Основана на базе «Национального движения» в 1945 г. Лидер — Х. аль-Уззани. Марокканская коммунистическая партия (МКП). Осн. в 1943 г. Ген. секретарь — Али Ята. С марта 1960 г. деятельность партии запрещена.

Крупнейшее профсоюзное объединение — Марокканский союз труда (МСТ). Осн. в 1955 г. Св. 600 тыс. чл. Имеет общую политическую платформу с НСНС. Ген. секретарь — М. Седдик. Всеобщий Союз трудящихся Марокко (ВСТМ). Оформился в марте 1960 г. Находится под контролем партии «Истикляль». Лидер — Х. Амин.

Экономика. В 1963 г. национализированы (с компенсацией) основные электростанции и ж. д., созданы новые гос. и смешанные предприятия. Однако в целом экономика Марокко до сих пор контролируется иностранным, гл. обр. французским, капиталом, усиленно проникает американский, западногерманский и итальянский капитал. Была разработана пятилетняя программа экономического развития (1960—1964 гг.). Однако за первые четыре года ни одно из ее основных заданий не было выполнено. В начале 1963 г. марокканское пр-во отказалось от дальнейшего осуществления этой программы и в ноябре представило парламенту новую трехлетнюю программу (1964—1966 гг.), предусматривающую ежегодный рост капиталовложений лишь в размере 3,4% (по пятилетней программе — 6,2%).

Промышленность. В 1963 г. имелось св. 20 электростанций (в т. ч. 14 ГЭС), несколько крупных рудников, сотни предприятий обрабатывающей (гл. обр. пищевкусовой, текстильной и легкой) пром-сти, 70% которых сосредоточено в Касабланке. В 1961—63 гг. вступили в строй нефтеперерабатывающий завод в Мохаммедии (мощностью 1,25 млн. *т* сырой нефти в год), автосборочный завод компании «СОМАКА» (мощностью 8 тыс. легковых автомобилей в год), прядильная ф-ка в Фесе, сахарный завод в Сиди-Слимане (мощностью 40 тыс. *т* сахара в год), завод по сборке телевизоров в Тетуане и др. Сооружаются предприятия химического комплекса в Сафи, фармацевтический завод в Эль-Джадиде, трубный завод в Кенитре и ряд др. предприятий. В пром-сти занято ок. 200 тыс. рабочих. В 1962 г. выработка электроэнергии (млн. *квт-ч*) — 1067 (против 1030 в 1961 г.); добыча (тыс. *т*): фосфоритов — 8162 (7950), железной руды — 1149 (1462), металлургической марганцевой — 369 (457), химической марганцевой — 100 (114), свинцовой — 131 (128), цинковой — 58 (68), кобальтовой — 14,4 (12,9), медной — 7,7 (5,6), производство (тыс. *т*): цемента — 698 (630), свинца — 24 (24), сахара — 300 (278), растительного масла — 53 (54), вина (млн. *гл*) — 1,9 (2,2), сардиновые консервы (млн. ящиков) — 2,7 (2,6), хл.-бум. ткани (млн. *м*) — 4,6 (4,4).

Сельское хозяйство. Обрабатывается ок. 8 млн. *га* (в т. ч. ок. 0,4 млн. *га* — орошается). Но под посевами и плодовыми насаждениями находится лишь ок. 5 млн. *га*. Ок. 1 млн. *га* принадлежит европейским колонистам, ведущим крупнокапиталистическое хозяйство экспортного направления, ок. 3 млн. *га* — помещикам-феодалам, ок. 0,65 млн. *га* — кулакам, также

ведущим товарное хозяйство, ок. 0,15 млн. *га* — с.-х. кооперативам и 3,1—1,5 млн. средних и мелких крестьянских хозяйств. Св. 25% крестьян безземельны. В 1963 г. объявлено о постепенном изъятии у европейских колонистов в пользу марокканских крестьян 272 тыс. *га* земель «государственной колонизации» (45—50 тыс. *га* в октябре перешли в руки государства). Сбор основных культур в 1963 г. оценивался (тыс. *т*): ячменя — 1463 (против 1185 в 1962 г.), пшеницы — 1195 (1248), кукурузы — 397 (347); прочих зерновых — 146 (140), бобовых — 140 (142), томатов — 220 (211), оливок — 180 (205), льносемян — 15 (12). Поголовье скота оценивалось (млн. голов): овцы — 10,3, козы — 5,3, кр. рог. скот — 2,6, лошади — 0,3, верблюды — 0,2, ослы и мулы — 1,4. Улов рыбы в 1962 г.—178 тыс. *т* (в 1961 г.—182 тыс. *т*).

Транспорт. Длина ж. д. в 1962 г.—1912 *км*, в т. ч. 711 *км* электрифицированных; шоссейных (с твердым покрытием) — св. 15 тыс. *км*. Автопарк (на 1 января 1964 г.) — 230 тыс. машин, в т. ч. 170 тыс. легковых.

Внешняя торговля. В 1962 г. импорт — 2195 млн. дирхамов (против 2287,7 в 1961 г.), экспорт — 1763,5 (1733,5). Важнейшие статьи экспорта: фосфориты — 23,6, цитрусовые — 9,5, рыбные консервы — 5,6, бочковое вино — 5,5, марганцевая руда — 5,2, свежие томаты — 4,0. Основные контрагенты по импорту и экспорту в 1962 г. (в %): Франция — 42,4 и 38,9; США — 13,6 и 2,8; ФРГ — 4,6 и 9,6; Англия — 3,1 и 6,3; социалистические страны — 11 и 8,6.

Финансы. Денежная единица — дирхам. По курсу Госбанка СССР на 1 января 1964 г. 100 дирхамов = =17,78 руб. Госбюджет (вкл. бюджет капиталовложений) в 1963 г. (смета) составлял (млн. дирхамов): доходы — 1869,3; расходы — 2755,3, в т. ч. на развитие экономики — 720,3.

Важнейшие события и внешняя политика. 17 мая 1963 г. состоялись выборы в первый в истории Марокко парламент. Места в парламенте распределились следующим образом: ФЗКИ — 69 мест, «Истикляль» — 41, НСНС — 28, прочие — 6. МСТ бойкотировал выборы. Выборы сопровождались столкновениями между сторонниками короля и оппозицией (были убитые и раненые). Вскоре после выборов власти арестовали несколько депутатов парламента от партии «Истикляль» и начали преследование членов партии. Был возбужден процесс против печатных органов «Истикляль» — газет «Аль-Амаль» и «Насьон африкен».

В июле началась волна репрессий против НСНС и МСТ. Были арестованы 102 руководящих деятеля НСНС и МСТ, в тюрьмы брошено св. 4-х тыс. чл. НСНС и профсоюзов, а также многие руководители студенческих и др. общественных организаций.

Во второй половине 1963 г. имели место забастовки железнодорожников, рабочих сахарного и автомобильного заводов и др. В октябре были арестованы и брошены в тюрьму ген. секретарь МКП Али Ята и члены Политбюро МКП Буркия и Лайяши (освобождены в январе 1964 г.).

13 октября состоялись выборы в верхнюю палату советников. Из 120 мест 118 получил Фронт защиты конституционных институтов, 2 — ВСТМ.

В ноябре приговорены к смертной казни ген. секретарь НСНС М. Б. Барка (заочно) и 17 его сторонников по обвинению в заговоре с целью убийства короля. 13 ноября начался процесс 102-х руководящих деятелей НСНС и МСТ.

Во внешней политике Марокко в 1963 г. наметилось сближение с западными странами, в первую очередь с Францией и США. В марте Марокко посетил президент Италии Сеньи, в августе — премьер-министр Ливии Фикини. Король Хасан II посетил США (26 марта — 5 апреля), Алжир (март), Францию и Испанию (июнь). В результате визита в США было достигнуто соглашение об эвакуации американских военно-воздушных баз с территории Марокко до конца 1963 г. В мае США предоставили Марокко заем в 20 млн. долл.

16 марта Марокко признало ЙАР. Марокко отказалось от участия в конференции в Аддис-Абебе (май), но в сентябре подписало Хартию ОАЕ.

Во второй половине 1963 г. обострились марокканско-алжирские отношения в связи с притязаниями Марокко на большую часть алжирской Сахары. Марокко 14 октября начало военные действия. В результате посредничества императора Эфиопии и президента Мали в Бамако состоялась встреча Хасана II с президентом Алжира Бен Беллой и была достигнута договоренность о прекращении огня. Однако Марокко нарушило соглашение и возобновило военные действия. Для урегулирования конфликта была созвана чрезвычайная сессия министров ин. дел стран ОАЕ в Аддис-Абебе (11—18 ноября). По решению сессии, военные действия были прекращены. В октябре Марокко разорвало дипломатические отношения с Кубой и отозвало послов из САР и ОАР, обвинив эти страны в оказании военной помощи Алжиру в ходе марокканско-алжирского конфликта.

В декабре Марокко посетил пред. Гос. Совета КНР Чжоу Энь-лай.

А. Ларин.

МАРТИНИКА

Мартиника — владение Франции (с 1946 г.—ее «заморский департамент»). Остров в Карибском море, в группе Малых Антильских островов. Площадь — 1,1 тыс. *км*². Население — 277 тыс. чел. (1962 г.), в основном мулаты и негры. Адм. центр — Фор-де-Франс (61 тыс. жит.). Глава исполнительной власти — префект, назначаемый французским правительством. Имеется выборный генеральный совет, права которого, однако, весьма ограничены. Во французском парламенте Мартиника представлена 3 депутатами и 2 сенаторами.

Основная с.-х. культура — сахарный тростник, под которым занято 50% обрабатываемых земель. Выращиваются также бананы, ананасы, кофе, какао. Производятся сахар и ром. В экономической жизни господствуют 10 семей (т. н. «беке» — потомки первых французских колонизаторов), которые владеют 75% земли, сахарными заводами, рядом банков и тесно связаны с французским капиталом. 93% мартиникского экспорта и 77% импорта (1962 г.) приходятся на Францию. Св. $^2/_3$ самодеятельного населения Мартиники составляет пролетариат—с.-х. и промышленные рабочие, докеры, причем ок. $^1/_2$ из них полностью или частично безработные. Особенно широко распространена сезонная безработица.

Мартиникская коммунистическая партия (МКП) оформилась как самостоятельная партия в 1957 г.; ген. секретарь ЦК — А. Николя. Существует мелкобуржуазная Мартиникская прогрессистская партия (лидер — Сезер). Французские партии СФИО, радикалов и радикал-социалистов, «независимых», ЮНР имеют на Мартинике свои местные организации.

Крупные выступления трудящихся произошли на Мартинике в апреле, мае и июне 1963 г.; в апреле, в частности, проходила забастовка 40 тыс. рабочих. МКП на своем II съезде в 1960 г. выдвинула лозунг

автономии Мартиники, который пользуется все большей поддержкой населения. На выборах 1962 г., несмотря на широкую фальсификацию, организации, выступающие за автономию, получили свыше 60% голосов. 14 декабря 1963 г. было опубликовано обращение МКП, прогрессистской партии и 7 других массовых организаций с требованием предоставить заморским департаментам, в т. ч. Мартинике, «статут автономного управления» и право избирать всеобщим голосованием местные ассамблеи, создавать исполнительную власть, ответственную перед этими ассамблеями; в обращении говорится также о необходимости учреждения органа, который обеспечивал бы сотрудничество между представителями Франции и данными территориями. В декабре во Франции состоялся суд над 18 мартиникскими деятелями, требовавшими свободы для своей страны. 27—29 декабря в мартиникском городе Мон-Руж проходил III съезд МКП. Он отметил выдающуюся роль политики мирного сосуществования, проводимой СССР. Съезд решил добиваться союза всех антиколониалистских сил в борьбе за автономию Мартиники.

Д. Захаров.

МЕКСИКА

(Мексиканские Соединенные Штаты)

Общие сведения. Мексика — государство в юж. части Сев. Америки. Площадь — 1969,4 тыс. *км²*. Население (оценка на 1 июля 1963 г.) — 38,4 млн. чел., гл. обр. смешанного индейско-испанского происхождения и индейцы. Столица — Мехико; в столичном федеральном округе св. 5 млн. жит. (1963 г.). Гос. язык — испанский.

Государственный строй. Глава государства и правительства — президент (в 1958—1964 гг. — А. Лопес Матеос), избираемый населением на 6 лет, не более чем на один срок. 5 июля 1964 г. президентом избран представитель Конституционно-революционной партии Г. Диас Ордас. Высший законодательный орган — 2-палатный конгресс.

Политические партии и профессиональные союзы. Основные буржуазные партии: Конституционно-революционная партия. Правящая партия с момента создания в 1928 г. (до 1946 г. называлась партией Мексиканской революции). Представляет интересы гл. обр. крупной буржуазии и помещиков. Слабое левое крыло отражает интересы нац. буржуазии. В качестве коллект. члена в партию в принудительном порядке включены наиболее крупные профсоюзные центры. Председатель — А. Корона дель Росаль. «Национальное действие» — объединяет наиболее реакционные круги финансовой олигархии и католической церкви. Лидер — Х. Гонсалес Торрес. Народно-социалистическая партия. Объединяет некоторые круги интеллигенции, среднего и зажиточного крестьянства, а также небольшое число рабочих. Лидер — В. Ломбардо Толедано. Считает себя «марксистской», однако проводит оппортунистическую линию. Коммунистическая партия. Осн. в 1919 г. Действует в полулегальных условиях. Секретари ЦК — А. Мартинес Вердуго, Ф. Х. Кортес, М. Террасас. Проф. движение почти целиком находится под контролем агентов правительства и предпринимателей; расколото на множество проф. организаций.

Экономика. В 1962—1963 гг. экономическое положение Мексики несколько улучшилось по сравнению с 1961 г. Впервые за многие годы платежный баланс был сведен с активом в 92 млн. долл. В 1959—1963 гг. гос. инвестиции превысили 49 млрд. песо (в 1953—1958 гг. — 28 млрд. песо). В 1962 г. на долю государства приходилось ок. 45% всех инвестиций. В августе 1963 г. правительство выкупило 51% акций «Сан-Франсиско майнс» — одной из крупнейших международных горнометаллургических компаний, владевшей крупными предприятиями в Сев. Мексике. В 1962 г. прямые иностранные инвестиции в экономику превысили 1,2 млрд. долл. (в обрабатывающую пром-сть 42%), в т. ч. капитал США — 822 млн. долл., Канады — 162 млн. долл. В 1963 г. получены кредиты от МБРР в 40 млн. долл. (на 20 лет из 5,5% годовых) для реконструкции и строительства 40 федеральных дорог общей протяженностью в 6,7 тыс. *км*; от МБР 34 млн. долл. для освоения территории речных бассейнов на ю.-в. и в р-не оз. Чапала.

Промышленность. По оценке 1962 г. в пром-сти занято ок. 2 млн. чел. (17% самодеятельного населения), ее доля в валовом нац. продукте — ок. 27%. В 1962 г. индекс промышленного производства (1958 г. = = 100) — 129 (1961 г. — 117), в т. ч. в обрабатывающей пром-сти, работающей гл. обр. на внутренний рынок, — 132. Производство цветной металлургии, зависящей от внешних рынков и контролируемой гл. обр. монополиями США, находится на уровне 1957—1958 гг.

Производство важнейших видов промышленной продукции

Виды продукции	Единица измерения	1961 г.	1962 г.
Нефть	млн. *т*	16,7	17,4
Природный газ	млн. *м³*	10212	10512
Электроэнергия	млн. *квт-ч*	11748	12504
Чугун	тыс. *т*	852	912
Сталь	» »	1700	1840
Свинец*	» »	181	193
Цинк*	» »	269	251
Медь*	» »	49	47
Сера	» »	1243	1443
Цемент	» »	2984	3266

* По содержанию металла.

Мощность 8 государственных нефтеперерабатывающих заводов — ок. 18 млн. *т* по переработке нефти. 31 января 1963 г. подписано соглашение о сотрудничестве государственных нефтяных компаний Мексики и Бразилии. По уровню развития нефтехимии Мексика вышла на 1 место в Латинской Америке. В 1963 г. при активном участии частнокапиталистического сектора, строилось 10 нефтехимических предприятий, в т. ч. по производству искусственных удобрений. Химическая пром-сть обеспечивает 53% местного потребления удобрений. В 1962—1963 гг. завершена 1-я очередь реконструкции заводов черной металлургии в Монтеррее и в Монклове. В соответствии с планами развития автомобильной пром-сти (в т. ч. на экспорт в другие страны Латинской Америки), в августе 1962 г. — мае 1963 г. в эту отрасль инвестировано 1,7 млрд. песо. В Гвадалахаре организовано производство машин для строительной пром-сти. Мощность электростанций в 1963 г. — 4,2 млн. *квт*.

Сельское хозяйство. В 1963 г. отмечен рост с.-х. производства на 5% по сравнению с 1962 г. Доля технических и экспортных культур, где ключевые позиции контролируют капиталистич. х-ва, в стоимости с.-х. продукции достигла ок. 40% (в 1940 г. — 19%). В 1959—1962 гг. рост производства продовольственных культур, выращиваемых гл. обр. в общинах, составил ок. 3% в год, что ниже темпов прироста населения. В 1963 г. пашня занимала ок. 15 млн. *га*, в т. ч. зерновые и бобовые ок. 10 млн. *га*, орошалось ок. 3 млн. *га*.

Валовой сбор основных с.-х. культур (тыс. *m*)

Культуры	1948—52 гг. *	1962 г.	1963 г. (оценка)
Кукуруза	3100	6015	5900
Фасоль	234	680	. . .
Пшеница	534	1432	1800
Хлопчатник	220	527	. . .
Кофе	70	134	. . .
Хенекен	108	150	. . .

* Среднее за год.

В 1963 г. производство сахара достигло 1,7 млн. *m*. В связи с благоприятной конъюнктурой капиталистич. рынка сахара в Мексике уделяется большое внимание развитию плантационного х-ва сахарного тростника и сахарной промышленности. В апреле 1963 г. создан «Союз производителей сахарного тростника», объединяющий 80 тыс. хозяйств. В 1962 г. поголовье (в млн. голов) крупного рогатого скота — 24, овец — 6, свиней — 10,5.

Внешняя торговля. В 1962 г. (в млн. песо) экспорт — 11 886, в т. ч. (%) хлопок — 23, кофе — 7, живой скот — 6, сахар — 4, нефть — 4; импорт — 14 289. На долю США, ФРГ и Японии приходится ок. 80% внешнеторгового оборота, в т. ч. на США —65%. За 1962 г. товарооборот со странами Латиноамериканской ассоциации свободной торговли увеличился в 2 раза; 70% экспорта в эти страны приходится на изделия обрабатывающей пром-сти. Грузооборот мексиканских портов увеличился с 7 млн. *m* в 1950 г. до 18 млн. *m* в 1962 г.

Денежная единица — песо; по курсу Госбанка СССР на 1 января 1964 г. 100 песо=7 руб. 22 коп.

Я. Машбиц.

Важнейшие события. В 1963 г. во многих районах крестьяне и с.-х. рабочие захватывали помещичьи земли, организовывали забастовки и «голодные походы» в столицу. В ноябре 2 тыс. крестьян захватили хлопководческие поместья в долинах Яки и Майо. В январе ок. 500 тыс. крестьян объединилось в Независимый крестьянский центр, к которому уже через несколько месяцев присоединились еще многие сотни тысяч крестьян во всех районах страны. Крупные студенческие волнения происходили в ун-тах Нуэво-Леона, Пуэблы, Гвадалахары и Мичоакана, результатом которых явились десятки убитых и раненых и сотни арестованных. Упорную борьбу за свои интересы вели и другие слои трудящихся. Силы феодально-клерикальной и проимпериалистической реакции предприняли контрнаступление, развернув широкую кампанию антикоммунизма и травли прогрессивных сил. Особенно яростным нападкам подвергся видный прогрессивный деятель Мексики бывший президент Л. Карденас за его поддержку независимого крестьянского движения. В штатах Оахака, Мичоакан, Тамаулипас со стороны реакции были предприняты попытки спровоцировать крестьян на вооруженные выступления. На подавление крестьянского движения были брошены войска и полиция. В штате Герреро были убиты десятки и ранены сотни крестьян.

В августе 1963 г., несмотря на протесты не только мексиканской, но и международной общественности, были приговорены к различным срокам заключения 25 политических заключенных — руководителей рабочих и демократических организаций, арестованных еще в 1959 г. во время расправы властей над забастовкой железнодорожников. Вопреки протестам мексиканской и мировой общественности, власти продолжали держать в заключении всемирно известного мексиканского художника — коммуниста А. Сикейроса.

Наряду с усилением репрессий правящие круги все чаще вынуждены были прибегать к маневрам, чтобы смягчить недовольство масс и предотвратить нарастающий взрыв. В ряде мест крестьянам были переданы земли, принадлежавшие государству и некоторым крупным помещикам. Однако это были либо малопригодные для обработки, либо неудобно расположенные в необжитых районах земли. В связи с избирательной кампанией, развернувшейся в 1963 г. (выборы президента и депутатов Конгресса назначены на 5 июля 1964 г.), политическая борьба обострилась. От правящей партии кандидатом на пост президента был выдвинут министр внутренних дел Г. Диас Ордас. От партии «Национальное действие» — Х. Гонсалес Торрес.

В апреле многие демократические организации и деятели страны объединились в Избирательный фронт народа (ИФН). В ноябре на национальной ассамблее ИФН кандидатом в президенты от демократических сил был выдвинут один из лидеров независимого крестьянского движения Д. Паломино. К концу года ИФН объединил в своих рядах св. 250 тыс. членов, организовавшихся в 400 общенациональных, муниципальных и местных комитетов. Хотя ИФН выполнил все формальности в соответствии с требованиями конституции и избирательного закона, министерство внутренних дел отказалось зарегистрировать эту политическую организацию для официального участия в выборах. Народно-социалистическая партия открыто поддержала кандидата правящей партии, отказавшись участвовать в ИФН.

Важным событием в политической жизни Мексики явился 14-й съезд КП (декабрь), принявший новую программу и устав партии. Съезд высказался в поддержку решений XXII съезда КПСС и Московских совещаний коммунистических и рабочих партий, а также за укрепление единства мирового коммунистического движения на основе принципов марксизма-ленинизма и пролетарского интернационализма.

Внешняя политика. Нарастание экономических трудностей, сопровождавшихся усилением борьбы масс, вынудило правящие круги Мексики пойти на разрыв монопольной зависимости внешней торговли Мексики от рынка США и предпринять усилия в поисках новых рынков в других частях света. В 1963 г. Мексика вела торговые переговоры с Великобританией, Францией, Италией, Швецией, Данией, Норвегией, Финляндией, ОАР, а также с социалистич. странами. С некоторыми из них были заключены торговые соглашения, в частности с ПНР и СФРЮ. В марте — апреле А. Лопес Матеос посетил ряд стран Европы, в т. ч. СФРЮ и ПНР. Парламентская миссия Мексики побывала во многих странах Африки. Специальный представитель Мексики в ранге посла Ф. Касас Алеман посетил Японию, Индию, Индонезию и Филиппины. В мае делегация мексиканских сенаторов посетила СССР. В Мексику с официальным визитом приезжали Р. Бетанкур (февраль), Ю. Циранкевич (март), в октябре — И. Броз-Тито, В. Пас Эстенсоро. В октябре в Мексике побывали советские космонавты Ю. Гагарин и В. Терешкова. Мексика одна из первых присоединилась к Московскому договору о запрещении ядерных испытаний в трех средах. Правительство Мексики по-прежнему стояло на позиции невмешательства во внутренние дела Кубы. Вместе с правительствами Боливии, Бразилии, Чили, Экуадора мексиканское правительство выступило с призывом объявить Латинскую Америку безатомной зоной.

К. Обыден.

МОЗАМБИК

Мозамбик — страна на Ю. В. Африки; колония («заморская провинция») Португалии. Площадь — 783 тыс. км². Население (оценка 1963 г.) — 6,9 млн. чел. Европейцев, преимущественно португальцев, — ок. 60 тыс. Адм. центр и резиденция генерал-губернатора, управляющего страной, — г. Лоуренсу-Маркиш (105 тыс. жит., 1958 г.). Правами португальских граждан пользуется менее 10 тыс. африканцев, т. н. «ассимиляду» (см. статью Ангола). В парламент Португалии от Мозамбика избираются 3 депутата — только европейцы.

Ведущая отрасль экономики — земледелие. Плантации занимают 30 тыс. *га*, производят на экспорт: сизаль (30 тыс. *т* в 1960 г.), тростниковый сахар (130 тыс. *т* в 1962 г.), чай (9 тыс. *т* в 1962 г.). Ок. 10 тыс. *га* занято кокосовой пальмой (в 1962 г. экспорт копры — 52,8 тыс. *т*). Крестьяне-африканцы, среди которых много арендаторов-издольщиков, возделывают хлопчатник (экспорт волокна в 1962 г. — 34,9 тыс. *т*). Экспорт дикорастущих орехов качу в 1959 г. — 62 тыс. *т*. Потребительские культуры — кукуруза, маниок, бобовые. Африканские крестьяне обрабатывают ок. 500 тыс. *га*. В 1957/58 г. учтено (в тыс.): кр. рог. скота — 890, овец — 72, коз — 350, свиней — ок. 100. В горной пром-сти занято 8,5 тыс. чел. (1959 г.). Мозамбик — ведущая страна Африки по добыче бериллия (958 *т* в 1961 г.). Добываются также уголь (250 тыс. *т* в 1961 г.), бокситы (4,7 тыс. *т*), асбест (147 *т*). Выработка электроэнергии, гл. обр. на ГЭС, в 1960 г. — ок. 200 млн. *квт-ч*. В 1961 г. на р. Ревуэ близ границы с Юж. Родезией введена в строй самая крупная ГЭС Мавузи (65 тыс. *квт*). В обрабатывающей пром-сти (мелкие пищевые, текстильные предприятия) занято 66 тыс. чел. В 1962 г. произведено 175 тыс. *т* цемента. В дополнение к существующим цементным з-дам в Матола и Нова-Масейра строится з-д в порту Накала (90 тыс. *т* в год). Значительна заготовка древесины ценных тропических пород на экспорт. Близ Лоуренсу-Маркиша расширяется (до мощности 1 млн. *т* в год) нефтеперерабатывающий завод. Длина ж. д. — 2,8 тыс. *км*, автодорог — 25 тыс. *км*, из них проезжих круглый год — 4,1 тыс. *км*. Автомобилей в 1961 г. — ок. 40 тыс. В 1963 г. шла прокладка нефтепровода от Бейры до Умтали (Юж. Родезия). Протяженность речных судоходных путей — 1,8 тыс. *км*. Порт Лоуренсу-Маркиш по грузообороту занимает 3-е место в Африке (вместе с Бейрой 8,6 млн. *т* в 1962 г., 75% — транзит для ЮАР и Родезии). Реконструируется порт Матола с целью увеличения вывоза руд. В 1962 г. экспорт — 2616 млн., импорт — 3908 млн. эскудо.

Колониальные власти стремятся привлечь переселенцев из Португалии. За 1960—62 гг. расселены 900 кулацких семей португальцев в долине р. Лимпопо. Обсуждается проект переселения 67 тыс. колонистов в долину р. Замбези, где намечено построить ГЭС Каоро-Басса. Португалия имеет специальные конвенции на вывоз ежегодно 100 тыс. африканцев из Мозамбика для работы в ЮАР. За пределами страны на заработках находится до 600 тыс. мозамбикцев.

Африканцы Мозамбика борются за ликвидацию колониального режима в стране. За независимость страны выступают Фронт освобождения Мозамбика и Национально-демократический союз Мозамбика (УДЕНАМО; пред. — Аделино Гвамбе), вынужденные работать в подполье. В декабре 1962 г. представители мозамбикских прогрессивных организаций принимали участие в конференции Панафриканского движения за освобождение Восточной, Центральной и Южной Африки в Леопольдвиле. В мае 1963 г. конференция глав африканских государств в Аддис-Абебе рассматривала предложение делегатов португальских колоний о создании фонда освобождения и бригад добровольцев. Был создан координационный комитет для оказания практической помощи в борьбе с колонизаторами.

В начале 1963 г. в стране было объявлено чрезвычайное положение, полиция и военные власти арестовали несколько тысяч человек. В ряде р-нов патриоты начали вооруженные выступления, создавалась национально-освободительная армия Мозамбика. В августе в Лоуренсу-Маркише была проведена забастовка африканских докеров. Бастовавшие требовали не только повышения заработной платы, но и выдвигали лозунг ликвидации колониального правления.

Ю. Медведков.

МОНАКО

Монако — государство на побережье Средиземного моря. Окружено с суши территорией Франции. Площадь — 1,5 км². Состоит из трех сливающихся друг с другом городов (административных округов): Монако (столица), Кондамин, Монте-Карло. Население (июль 1963 г.) — 23,5 тыс. чел., в т. ч. французов — 15 тыс., итальянцев — 5 тыс., монегасков — подданных Монако — 3,5 тыс. Государственный язык — французский. Монако — конституционное наследственное княжество, находящееся под протекторатом Франции. Князь — Ренье III (с 1949 г.). Парламентский орган — Национальный Совет (из 18 чел.), избираемый на 5 лет путем всеобщего голосования; исполнительная власть осуществляется государственным министром, возглавляющим Совет правительства (по традиции пост гос. министра занимал французский гражданин, с 1962 г. пост был вакантен). Главный источник доходов — курортный промысел и игорный дом в Монте-Карло.

24 февраля 1963 г. состоялись выборы в Национальный Совет. В соответствии с конституцией 1962 г. в выборах впервые приняли участие женщины. В результате установления таможенного кордона и угрозы лишить княжество воды, газа и электричества Франции удалось в 1963 г. ослабить обострившийся в 1962 г. конфликт с Монако по вопросу о налоговой системе. 18 мая было подписано компромиссное соглашение, включающее конвенцию о добрососедских отношениях, о взимании налогов, о таможенных пошлинах, о почтовой, телефонной и телеграфной связи, о страховании и т. п. Эта конвенция заменила денонсированную французским правительством конвенцию 1951 г. о добрососедстве и взаимной административной помощи. В соответствии с новым соглашением монакские и иностранные кампании, оборотные капиталы которых не менее чем на 75% находятся за границей, облагаются с 1963 г. налогом, более низким, однако, чем во Франции. Граждане Монако и французы, проживавшие в Монако не менее 5 лет, по-прежнему освобождаются от налогов.

В. Андреев.

МОНГОЛЬСКАЯ НАРОДНАЯ РЕСПУБЛИКА
(М Н Р)

Общие сведения. МНР — государство в Центр. Азии. Площадь — 1565 тыс. *км*². Население — 1018 тыс. чел. (январь 1963 г.). Столица — Улан-Батор (218 тыс. жителей).

Государственный строй. МНР — социалистическое государство. Высший орган гос. власти — Великий народный хурал (ВНХ), избираемый на 3 года, в период между его сессиями — Президиум ВНХ. Пред. Президиума ВНХ — Ж. Самбу (с 1954 г.). Высший исполнит. и распорядительный орган — Совет министров, к-рый образуется ВНХ. Пред. Совета министров — Ю. Цеденбал (с 1952 г.).

Монгольская народно-революционная партия (МНРП). Осн. 1 марта 1921 г. В конце 1963 г.— св. 45 тыс. чл. и канд. Печатный орган ЦК МНРП и правительства — газета «Унэн», теоретический журнал ЦК МНРП — «Намын амьдрал». Первый секретарь ЦК МНРП — Ю. Цеденбал.

Профессиональный союз и др. общественные организации. Профессиональный союз МНР. Созд. в 1927 г. Св. 140 тыс. чл. (1963 г.). Входит в ВФП. Монгольский революционный союз молодежи (МРСМ). Образ. в 1921 г. Св. 75 тыс. чл. (1963 г.). Входит в ВФДМ. Исполнительный комитет организаций мира и дружбы и др.

Экономика. Основа экономики — социалистическое с. х-во, в котором преобладающую роль играет животноводство.

План 1963 г.— третьего, решающего года третьей пятилетки (1961—65 гг.), выполнен, а по некоторым отраслям перевыполнен. В 1963 г. построены Тосонценгельский деревообрабатывающий комбинат, железнодорожная ветка (75 *км*) и высоковольтная линия электропередач Дарханского промышленного комплекса.

Сельское хозяйство. В с. х-ве занято $^3/_4$ населения, в т. ч. св. 60% — в животноводстве, насчитывается (1963 г.) св. 22 млн. голов скота. План по животноводству перевыполнен на 2,4%. Поголовье скота увеличилось на 1400 тыс. голов, или на 6,2% против 1962 г. (Самый большой прирост после 1940 г.).

В 1963 г. на безводных пастбищах построено 110 буровых и 1800 шахтных колодцев, площадь под пастбища увеличилась на 3 млн. *га*. Посевные площади составили 455,1 тыс. *га* (439 тыс. *га* в 1962 г.), сбор зерновых — ок. 20 млн. пудов; потребности населения в хлебе обеспечены за счет собственного производства.

Промышленность в 1963 г. увеличила выпуск продукции на 5,5%. Капиталовложения в 1963 г. возросли по сравнению с 1962 г. на 20%.

Внешняя торговля МНР в 1963 г. расширилась за счет заключения новых соглашений с социалистическими, а также некоторыми капиталистическими странами.

Денежная единица — тугрик. По курсу Госбанка СССР на янв. 1964 г. 100 тугр.=22 р. 50 к. Бюджет на 1964 г.: по доходам — 1444 млн. тугр., по расходам— 1437 млн. тугр.

Важнейшие события. 5—9 января 1963 г. в МНР проводилась перепись населения, с 1956 г. население увеличилось на 20,5%, городское население составило 40,8%.

8—9 янв. состоялось республиканское совещание идеологических работников МНРП.

2 февр. широко отмечено 70-летие со дня рождения основателя МНРП и народно-демократического государства Д. Сухэ-Батора.

7 февраля IV пленум ЦК МНРП обсудил доклады о развитии животноводства в 1963 г., о мерах по укреплению связи школы с жизнью и др. В соответствии с решением пленума повышена на 14—22% заработная плата низкооплачиваемым рабочим и служащим, подоходный налог снижен на 30%. Повышены заготовительные цены на некоторые виды продукции, введена новая система организации и оплаты труда в сельскохозяйственных объединениях (СХО). Пленум избрал Д. Майдара членом и Б. Лхамсурэна — кандидатом в члены Политбюро ЦК МНРП.

8—9 февраля сессия ВНХ утвердила план развития народного хозяйства и бюджет на 1963 г., постановила ввести в действие с 1 апр. 1963 г. новый гражданский кодекс и пр.

19 мая открылось прямое воздушное сообщение между Москвой и Улан-Батором.

9 июня состоялись выборы в ВНХ и местные органы власти. 99,99 избирателей голосовали за кандидатов блока МНРП и беспартийных.

В декабре в Монгольской Народной Республике созданы следующие отраслевые профсоюзы: профсоюз рабочих и служащих промышленности, профсоюз строительных рабочих и служащих, профсоюз сельскохозяйственных рабочих и служащих, профсоюз рабочих и служащих торговли и транспорта и профсоюз работников учреждений культуры и просвещения.

20—22 декабря V пленум ЦК МНРП обсудил итоги июльского (1963 г.) совещания первых секретарей ЦК коммунистических и рабочих партий и глав правительств стран — членов СЭВ, ход капитального строительства. Пленум избрал С. Лувсана членом Политбюро ЦК и Н. Жагварала — секретарем ЦК МНРП; Л. Цэнд выведен из состава Политбюро и членов ЦК и снят с поста второго секретаря ЦК МНРП.

В декабре первым зам. председателя Совета министров назначен С. Лувсан.

Внешняя политика. В 1963 г. МНР установила дипломатические отношения с Великобританией (23 января), ОАР (1 апреля), Австрией (1 июля) и Финляндией (18 июля). На конец 1963 г. МНР имела дипломатические отношения с 24 государствами.

В связи с резолюцией, внесенной МНР в ООН, в которой осуждалось преследование баасистскими властями Ирака патриотов и демократов, пр-во Ирака в одностороннем порядке разорвало с МНР дипломатические отношения (июль).

В конце сентября — начале октября в Улан-Баторе состоялось Совещание правительственных делегаций стран — членов СЭВ по вопросу о координации 20-летнего перспективного плана развития МНР на период до 1980 г. 26—28 октября в Улан-Баторе проходило учредительное заседание постоянной комиссии СЭВ по геологии.

В 1963 г. Монголию посетили: делегация КПСС во главе с секретарем ЦК КПСС Л. Ф. Ильичевым, принявшая участие в работе совещания идеологических работников МНРП (янв.), правительственные торговые делегации НРБ (февраль), КНР (март), ГДР (апрель), ВНР (август), СССР (ноябрь — декабрь), ЧССР (ноябрь), председатель бюро техпомощи ООН Д. Оуэн (май), заместитель председателя Совета министров ПНР П. Ярошевич (август) и многие другие делегации.

Делегации МНРП участвовали в работе VI съезда СЕПГ (январь) и XIII съезда КП Финляндии (апрель). Делегация МНР выезжала на конференцию ООН в Же-

нене по вопросу об использовании достижений науки и техники для нужд слаборазвитых стран (февраль). Военная делегация МНР гостила в СССР (апрель—май) и была принята Н. С. Хрущевым. Ю. Цеденбал принял участие в праздновании 40-летия Бурятской АССР (июль). В августе Ю. Цеденбал посетил НРБ, в сентябре — СССР. Парламентская делегация МНР участвовала в работе 52 й сессии Межпарламентского Союза (Белград, сентябрь). Делегация ВНХ гостила в СФРЮ (октябрь). Правительственная делегация МНР посетила Алжир (ноябрь). Представители МНР участвовали в работе многих других международных и региональных конференций.

В 1963 МНР подписала: договор с Японией об обмене туристами (25 мая); соглашение с ФРГ об обмене туристами (27 мая); договор с ЧССР о сотрудничестве в геологоразведочных работах в 1963—69 гг. (18 июня); торговый договор с Австрией (15 июля); план культурного сотрудничества с СФРЮ на 1963 г. (23 июля); протокол с СССР об оказании Советским Союзом помощи МНР в подготовке национальных кадров и о сроках строительства некоторых объектов и т. д.

Культурная жизнь. Литература. В 1963 г. опубликовано три крупных прозаических произведения. В романе «Оттепель» писатель Ц. Цэдэнжав показывает возникновение движения за кооперирование единоличных аратских хозяйств. Писатель Д. Мигмар в романе «На перекрестке» описывает, как развивались и укреплялись сельскохозяйственные объединения. Вышел в свет научно-фантастический роман Д. Даржа «Путешествие в далекий мир». Это первое крупное произведение такого жанра в литературе МНР. Рассказы С. Эрдэнэ «Цаль, поднятая стрелой», «Салют», его же очерк «Эхо над рекой Чулут», рассказы С. Удвала «Думы десяти», «Скрипка капитана» и другие сразу же стали пользоваться большой популярностью. В драмах «Невеста Тамира» Л. Вангана и О. Цэнда, «Гэрэл» Ж. Лодон, поставленных в 1963 г. на сценах театров, рассказывается о тех людях, кто отдает все силы и способности подъему сельского хозяйства. Примечательно, что главными героями этих произведений являются женщины. Среди поэтических произведений 1963 г. выделяется гражданская лирика Ц. Гайтава, Ч. Чимида.

Важным событием в литературно-общественной жизни страны явились состоявшееся в ноябре республиканское совещание молодых литераторов и «День нашей Родины» — 26 сентября, когда писатели МНР вместе с журналистами описали один обычный трудовой день МНР — страны, строящей социализм.

Г. Жамсранжав.

Театр. В 1963 г. Монгольский Государственный театр оперы и балета поставил «Шехеразаду» Римского-Корсакова (постановка Жамьянгава, художник — засл. деят. искусств Гава, дирижер — засл. арт. респ. Чулун), «Франческу да Римини» Чайковского (постановка народного артиста СССР Чичинадзе, художник — засл. деят. искусств Намхайцэрэн, дирижер — засл. арт. респ. Намсрайжав), «Евгения Онегина» Чайковского (постановка — Лхасурэна, художник — Намхайцэрэн, дирижер — Чулун), а также возобновил балет «Бахчисарайский фонтан» Глиэра (постановка Хабаевой, художественное оформление Гава, дирижер — Чулун) и создал несколько концертных программ.

Государственный Драматический театр осуществил четыре больших постановки: «Коварство и любовь» Шиллера (постановщик — Гэндэн, художник — Цэнд-Аюш, перевод Оюн), «Невеста Тамира» Вангана и Цэнда (режиссер — Гур, художник — Гава), «Остров Афродиты» Париса (режиссер — народный артист МНР Цэгмид, художник — Доржпалам, перевод Эрдэнэ) и «Гудок» Чимида (режиссер — Мушка, художник — Доржпалам). Оба национальных спектакля повествуют о новых людях Монголии, об их трудовых делах, о стремлении монгольского народа к миру и дружбе со всеми народами. Театр возобновил также спектакли «Отелло» Шекспира (постановщик — Гэндэн, художник — Гава, перевод Чимида), «Иркутская история» Арбузова (режиссер — Доржпалам, художник — Гава, перевод Оюн).

Государственный Драматический Театр выступал перед зрителями трех аймаков со спектаклями на современную тематику — «На пороге жизни» Чимида, «Стени Арвайхэр» Вангана и «Ох, эти девушки» Лодойдамба.

Государственный театр юного зрителя несколько месяцев работал на периферии: в Восточно-Гобийском, Хэнтэйском, Сухэ-Баторском, Центральном и Селенгинском аймаках. Там были поставлены спектакли «Крылья победы» Явухулана и Дугарсанжа, «Человек изменяется» Бимбажаба и Гунсэна. В 1963 г. театр юного зрителя пополнил свой репертуар спектаклями на современную тематику («Встреча» Дугарсанжа и др.).

Центральный кукольный театр в 1963 г. поставил «Кошкин дом» Михалкова (реж. — Чойжамц, художник — Дамдинсурэн) и ряд национальных спектаклей.

Большим событием в жизни театрального искусства явилась декада культуры и искусства Архангайского аймака в Улан-Баторе. Давались спектакли народного театра, концерты ансамбли самодеятельности, прошедшие с большим успехом.

Э. Оюн.

Музыка. В 1963 г. впервые исполнялись симфоническая поэма Дамдинсурэна «Хасбатор» — рассказ о легендарном герое революции 1921 года, две увертюры Чойдога, скерцо и бурятские танцы Гончик-Сумла. «Хасбатор» Дамдинсурэна отличается героическим пафосом. В скерцо Гончик-Сумла яркие и выразительные оркестровые краски, своеобразная гармония.

Музыкально-драматический театр в г. Чойбалсан осуществил постановку оперы «Цеган сар» молодого композитора Цэндоржа по мотивам рассказа Нацагдоржа «Цеген сар». В 1963 г. получили заслуженное признание новые песни композиторов Лувсаншарава, Мяасурэна, Бирва, Шара, Балжиняма, Цэрэва, Цэгмида, Лхавааанцэрэна. Выдвинулись новые талантливые песенники — Шар, Балжинням, Батсух. Один из ведущих песенников Монголии — Лувсаншарав удостоен в 1963 г. Государственной премии.

Программа Государственного симфонического оркестра в 1963 г. пополнилась такими шедеврами музыкальной культуры, как «Шехеразада» Римского-Корсакова, «Франческа да Римини» Чайковского, сюитами из балетов Хачатуряна, Лютославского, Бартока, Прокофьева. Государственный симфонический оркестр в 1963 г. впервые выезжал на гастроли за границу — в КНР.

Большим событием музыкальной жизни в 1963 г. явились гастроли в Монголии симфонического оркестра польского радио и телевидения, гастроли советских дирижеров Т. Нииязи, К. Тихонова.

Изобразительное искусство. Союз монгольских художников в конце 1963 г. организовал выставку, на которой было представлено более 350 произведений всех жанров живописи. На выставке выделялись картины Гомбосурэна — «Пришли хозяева нового государства», Будбазара — «На отгонных пастбищах», Амгалана — «Молодежь в объединении», Чултэма — «Сельская детвора», Одона—«Скотовод» и др.

В 1963 г. в Монголии демонстрировались выставки изобразительного искусства Казахской и Киргизской ССР, выставка детской книги ГДР. В свою очередь в Киргизии, Казахстане, а также в НРБ проходили выставки монгольской графики. Всего в 1963 г. монгольские художники демонстрировали в республике и за рубежом более 30 выставок.

Н. Цултэм.

НЕПАЛ

Общие сведения. Непал — государство в Азии, в Гималаях. Площадь — 140,8 тыс. *км*². Население (перепись 1961 г.) — 9407 тыс. чел. Столица — Катманду (ок. 200 тыс. жит., оценка 1960 г.). Большинство населения составляют гуркхи и невары. Религии — индуизм, буддизм, ислам.

Государственный строй. Глава государства — король Махендра Бир Бикрам Шех Дева (занимает трон с 1955 г.). По конституции 1962 г., вся исполнительная и законодательная власть принадлежит королю, который осуществляет ее через Национальный панчаят, венчающий систему панчаятов — местных исполнительных органов власти, и Государственный совет. Национальный панчаят созывается королем, а все законы, принятые панчаятом, подлежат утверждению королем. Король назначает Совет министров из членов Национального панчаята и Государственный совет, который дает советы королю и назначает наследника трона в случае смерти короля или добровольного отречения его от престола.

Политические партии распущены указом короля в январе 1961 г. До этого легально действовали: Непальский конгресс, осн. в 1949 г. Лидер — Б. П. Коирала; Коммунистическая партия Непала, осн. в 1949 г., секретарь — К. Д. Раймаджи, и некоторые др., более мелкие партии.

Экономика. Осуществляется трехлетняя программа развития (1962—65 гг.), ассигнования — 656 млн. руп., в т. ч. 480 млн. руп. за счет иностранной помощи.

Сельское хозяйство. Обрабатывается ок. 3 млн. *га*. 80% земель принадлежит помещикам.

Промышленность. Имеются небольшой сахарный завод, две джутовые, три спичечные и две сигаретные фабрики, несколько мелких х.-б. фабрик, а также ок. 500 маслобоен и рисоочистительных мельниц. Мощность электростанций — 6 тыс. *квт*. СССР строит в Непале сахарный завод (37 тыс. *т* в год), сигаретную фабрику, электростанцию; КНР — бумажную фабрику, обувную фабрику, цементный и сахарный заводы; Индия —ГЭС на реке Трисули (25 тыс. *квт*), фабрику шерстяных тканей; США приступили в 1963 г. к строительству электростанции.

Транспорт. Основной вид транспорта — вьючный. Длина узкоколейных ж. д.—102 *км*, грунтовых, пригодных для автотранспорта,— ок. 800 *км*. Советские специалисты ведут строительство автострады «Восток—Запад», китайские специалисты — участка шоссейной дороги Катманду — Лхаса. Заканчивается строительство 40-километровой канатной дороги Катманду — Хетауда.

Внешняя торговля. Стоимость ежегодного экспорта — 270—390 млн. руп., импорта — 270 — 300 млн. руп. Основные статьи экспорта: зерно, лес, джут, табак, мускус. Еще в 1962 г. правительство приняло закон о централизации в своих руках всей внешней торговли.

Финансы. Денежная единица — непальская рупия. Обменный курс: 160 непальских рупий=100 индийским рупиям. По курсу Госбанка СССР на январь 1964 г. 100 неп. руп.=11,90 руб. Расходы на развитие страны по бюджету 1962/63 г.—297 848 тыс. руп., доходы — 231 576 тыс. руп., в т. ч. иностранная помощь — 128 360 тыс. руп. (55,4%).

Важнейшие события. 6 января 1963 г. в Катманду состоялось торжественное открытие госпиталя, построенного в качестве дара Советского правительства правительству Непала.

2 апреля король сформировал новое правительство, премьер-министром был назначен Тулси Гири. 12 апреля Н. С. Хрущев направил Тулси Гири приветственное послание в связи с его назначением. 13 апреля король отменил закон о чрезвычайном положении, введенный в декабре 1960 г.

14 апреля в Катманду открылась первая сессия Национального панчаята. 18 апреля король Махендра выступил с тронной речью, в которой подчеркнул, что Непал и впредь будет твердо придерживаться нейтралистского курса. Король указал на необходимость создания национальной промышленности и развития сельского хозяйства.

В августе на 2-й сессии Национального панчаята принят закон о земельной реформе. Размер землевладения ограничивается 8 *га*. Излишки земли должны быть переданы безземельным крестьянам. Приняты также законы, запрещающие ранние браки, принудительный труд и провозглашающие равенство всех граждан Непала перед законом (до этого некоторые группы населения имели исключительные права и привилегии).

19—21 ноября в Непале с визитом дружбы находились советские космонавты В. Николаева-Терешкова, В. Быковский, А. Николаев. Космонавты были приняты королем и премьер-министром.

Внешняя политика. В 1963 г. правительство Непала продолжало проводить политику позитивного нейтралитета.

В 1963 г. значительно улучшились отношения Непала с Индией в связи с прекращением вооруженных налетов с индийской территории непальцев, выступающих против королевского режима. 2—5 марта в Непале с визитом находился министр внутренних дел Индии Л. Б. Шастри. 27—30 августа в Индии находились король и королева Непала. 4—8 ноября Непал посетил с официальным визитом президент Индии Сарвапалли Радхакришнан.

9—12 мая Непал посетил президент Пакистана Айюбхан. В 1963 г. король Непала нанес визиты в Израиль, Италию, Кению (октябрь); премьер-министр Тулси Гири — в Бирму (январь), Израиль (сентябрь), Соединенные Штаты Америки, Англию, Францию, ФРГ, Швецию (октябрь).

В 1963 г. продолжали укрепляться дружественные отношения Непала с СССР. В октябре премьер-министр Т. Гири посетил с официальным визитом СССР.

В январе с двухдневным визитом в Непале находился министр торговли Пакистана Вахид уз-Заман. Подписано непало-пакистанское торговое соглашение, предусматривающее экспорт пакистанского джута и других товаров в обмен на непальский лес и др. товары. 28 января в Карачи заключено непало-пакистанское транзитное соглашение, предусматривающее на основе взаимности свободу перевозки товаров, предназначенных для импорта или экспорта, а также освобождение транзитных товаров от пошлин.

14 января в Катманду подписано непало-китайское соглашение о строительстве шоссейной дороги Катманду — Кодари, которая в конечном счете свяжет Катманду с Лхасой. КНР предоставила на строительство дороги 9,8 млн. долл. 20 января в Пекине подписан протокол между правительствами КНР и Непала об установлении границы между двумя странами.

11 июля Непал и Индия подписали соглашение, по которому Индия предоставит Непалу в 1963/64 г. 7 млн. непальских рупий на дорожное строительство и сооружение школ.

18 сентября открыто посольство ФРГ в Непале. 29 ноября подписано соглашение Непала с ФРГ —Непал получит 2 млн. марок для закупок западногерманского пром. оборудования.

НИГЕР

(Республика Нигер)

Общие сведения. Нигер — государство в Зап. Африке. Площадь — 1189 тыс. *км*^{2}. Население — 3,2 млн. чел. (оценка 1962 г.). 75% жит. исповедуют ислам. Гос. язык — французский. Столица — Ниамей (30 тыс. жит., 1962 г.).

Государственный строй. Глава государства и правительства — президент, избираемый на 5 лет (с ноября 1960 г. — А. Диори), законодательная власть принадлежит Национальному собранию (60 депутатов), избираемому на 5 лет.

Политические партии и профессиональные союзы. Нигерская прогрессивная партия. Защищает интересы национальной буржуазии и интеллигенции, опирается также на традиционных вождей и феодалов. Располагает всеми местами в Национальном собрании и всеми постами в правительстве. Председатель — Б. Хама. Генеральный секретарь — А. Диори. Партия «Саваба», запрещена правительством в 1959 г., работает нелегально. Генеральный секретарь — Д. Бакари. В единственное профсоюзное объединение — Национальный союз трудящихся Нигера, контролируемый правительством, обязаны вступать все работающие по найму.

Экономика. В основных отраслях экономики господствуют иностранные, гл. обр. французские, монополии. Св. 80% нац. дохода приходится на с. х-во. Главная экспортная культура — арахис, сбор в 1962/63 г.— 93 тыс. *т* (в пересчете на очищенный арахис) против 66,7 тыс. *т* в 1961/62 г. На экспорт выращиваются также: хлопок (сбор в 1962/63 г.—4,2 тыс. *т*), табак, овощи. Важнейшие продовольственные культуры (сбор в тыс. *т*, 1961 г.): просо — 776, сорго — 275, батат — 273, маниок — 125, рис —9,6. В 1962 г. имелось 3,5 млн. голов крупного рогатого скота, 7 млн. овец и коз, 0,35 млн. верблюдов, 0,12 млн. лошадей. В р. Нигер и оз. Чад ведется лов рыбы, экспорт рыбы в 1962 г. —2,4 тыс. *т*. Имеется всего 2 современных предприятия обрабатывающей промышленности — бойня-холодильник и кондитерская ф-ка. 3 ТЭС произвели в первом полугодии 1962 г. 5,6 млн. *квт-ч* электроэнергии.

Стоимость экспорта в 1962 г. — 3,6 млрд. афр. фр., импорта — 6,8 млрд. афр. фр. Доля очищенного арахиса в экспорте — 51,1%, скота — 21,6%. На Францию пришлось 53,3% импорта и 56,1% экспорта. Доля Нигерии в экспорте — 26,3%, Ганы—6,7%.

Важнейшие события и внешняя политика. Правительство Нигера продолжало в 1963 г. принимать меры для подавления оппозиции. По-прежнему находились в заключении арестованные несколько лет назад лидеры и активисты «Саваба».

Продолжалось предоставление привилегий и льгот иностранным компаниям. Вместе с тем приняты некоторые меры по усилению роли государства в экономике, создан ряд новых государственных компаний.

В конце декабря в связи со смещением Ю. Мага с поста президента Дагомеи возникла напряженность в отношениях с Дагомеей. Нигерское правительство приняло решение о высылке из страны 16 тыс. дагомейских граждан. В ответ на это дагомейское правительство закрыло границу с Нигером, на границе произошел ряд вооруженных столкновений.

Правительство Нигера продолжало укрепление экономических и политических связей с империалистическими державами и прежде всего с Францией. А. Диори был с визитами во Франции в январе, мае и июне. В начале февраля А. Диори вместе с президентом Дагомеи Ю. Мага выезжал для переговоров с комиссией ЕЭС в Бельгию. 8—10 июля он нанес официальный визит в ОАР. В 1963 г. А. Диори принял участие в конференциях глав Африкано-Мальгашского союза (АМС) в Уагадугу, глав независимых африканских государств в Аддис-Абебе. В сентябре мин. иностранных дел А. Мейаки побывал в США. С миссией доброй воли чанкайшистов Тайваня в феврале достигнута договоренность об установлении дипломатических отношений между двумя странами. В августе Нигер посетила делегация ОАР.

В январе подписано соглашение о техническом сотрудничестве с Израилем, в марте — о воздушном сообщении с Бельгией, в апреле — с французским Фондом помощи и сотрудничества о выделении Нигеру 854 млн. афр. фр. и торговое соглашение с Ганой, в июле—соглашение с ОАР о торговле, техпомощи и предоставлении стипендий нигерским студентам.

В марте подписано культурное соглашение между Нигером и СССР. В апреле Нигер посетила правительственная делегация ЧССР. В сентябре нигерская правительственная делегация нанесла в ЧССР ответный визит.

В сентябре Нигер подписал Московский договор о частичном запрещении испытаний ядерного оружия.

Н. Пыхтунов.

НИГЕРИЯ

(Федеративная Республика Нигерия)

Общие сведения. Нигерия — государство в Зап. Африке. Входит в состав Содружества, возглавляемого Великобританией. Площадь—878 тыс. *км*^{2}. Население — 37,2 млн. чел. (оценка, 1963 г.). Наиболее многочисленные народы: хауса (7,2 млн.), фульбе или фулани (3,4 млн.) и канури (1,5 млн.) в сев. части страны, ибо (6,0 млн.), ибибио (1,6 млн.) в восточной, йоруба (6,0 млн.) в западной, эдо (1,0 млн.) в средне-западной; неафриканцев ок. 27 тыс. чел. Столица — Лагос (410 тыс. жит., 1963 г.), крупнейший город — Ибадан (600 тыс. жит.). Религиозный состав населения: ок. 45% — мусульмане, ок. 25% — христиане и ок. 30% — анимисты.

Государственный строй. Федеративная Республика Нигерии состоит из 4 районов: Северного — 20,7 млн. жит. (центр — Кадуна), Восточного — 8,7 млн. жит. (Энугу), Западного — 5,9 млн. жит. (Ибадан), Средне-Западного — 1,5 млн. жит. (Бенин) и федеральной территории г. Лагос. Глава государства и главнокомандующий — президент, избираемый федеральным парламентом на 5 лет (с 1 октября 1963 г.—Н. Азикиве). Законодательная власть принадлежит парламенту, состоящему из президента, сената и палаты представителей. Исполнительная власть принадлежит Совету министров (премьер-министр с 1957 г. — А. Тафева Балева), сформированному из представителей двух партий, имеющих большинство в палате представителей (СНК и НСНГ). В каждом р-не имеются свои органы законодательной и исполнительной власти.

Политические партии и профсоюзы. Северный народный конгресс (СНК). Правящая партия в Сев. р-не. Осн. в 1951 г. Одна из основных целей партии — сохранение власти и привилегий крупных феодалов. Имеет в федеральной палате представителей (ФПП) 142 места из 312. Лидеры — А. Белло, А. Тафева Балева. Национальный совет нигерийских граждан (НСНГ). Правящая партия в Вост. р-не. Созд. в 1944 г. Представляет интересы главным образом торговцев и интеллигенции. Выступает за ускоренное развитие экономики страны. В ФПП имеет 89 мест. Лидеры — Н. Азикиве, М. Окпара. Группа действия (ГД). Оппозиционная партия в федеральном парламенте. Создана в 1950 г. В ФПП — 73 места. Лидеры — О. Аволово, Адегбенро. Объединенная народная партия (ОНП). Партия Зап. Нигерии. Осн. в 1962 г. Лидер — С. Акинтола. Демократический фронт Среднего Запада. Партия Среднего Запада. Создана в 1963 г. Союз прогрессивных деятелей Севера. Осн. в 1950 г. Лидер —А. Кано. Сотрудничает с НСНГ. Нигерийская социалистическая рабоче-крестьянская партия. Осн. в 1963 г. Лидер — Т. Отегбейе. Основные профцентры — Нигерийский конгресс профсоюзов (до авг. 1963 г.—Независимый объединенный рабочий конгресс), лидер А. В. Гудлак. Поддерживает ВФП. Объединенный рабочий конгресс, лидер Х. П. Адебола. Из МКСП вышел в апр. 1963 г. Правительством Нигерии признается в качестве единственного профцентра.

Экономика. В экономике страны продолжают господствовать иностранные компании, деятельность которых поощряется правительством Нигерии. В новой программе развития Нигерии на 1962—68 гг. гос.

капиталовложения — 676,8 млн. н. ф. (из них ок. 330 млн. н. ф. в виде иностранных займов и субсидий). В 1962 г. гос. капиталовложения — 80 млн. н. ф., частные — 70—80 млн. н. ф. Валовый нац. продукт в 1960/61 г. — 1,112 млрд. н. ф.

Сельское хозяйство. В с. х-ве занято $^3/_4$ самодеятельного населения. С. х-во обеспечивает ок. 60% стоимости валового нац. продукта. Главные культуры для внутреннего потребления: зерновые— просо, сорго, рис, кукуруза; корнеплоды — батат, маниок, ямс. Нигерия — крупнейший в мире производитель и поставщик пальмовых орехов (50% мирового экспорта), пальмового масла (30%), арахиса (30%), какао-бобов (15%). В 1962 г. на долю их пришлось ок. 65% экспорта страны. Мелкие хозяйства (1—3 *га*)— основные производители экспортной продукции. Основные экспортные культуры: масличная пальма (ок. 1 млн. 750 тыс. *га* диких рощ, ок. 15 тыс. *га* плантаций), арахис (св. 800 тыс. *га*), какао (св. 440 тыс. *га*), каучуконосы (ок. 165 тыс. *га*, в т. ч. ок. 6 тыс. *га* — плантации), хлопчатник. Производство в 1962 г. (тыс. *т*): пальмовые орехи — 430 (1961), пальмовое масло — 354, арахис — 1352 (1961), какао-бобы — 194 (1961), каучук — 60, хлопковое семя—160, хлопковое волокно — 150.

Животноводство гл. обр. в Сев. р-не, свободном от мухи цеце. Поголовье (млн., 1961 г.): кр. рог. скот — ок. 10, козы — 14, овцы — 4,5. Экспорт шкур и кож в 1962 г. — 8,7 тыс. *т*.

Промышленность дает ок. 5% стоимости валового нац. продукта. Наиболее развиты переработка с.-х. сырья и горнодобывающая пром-сть. В 1962 г. добыто (тыс. *т*): оловянной руды (концентрат) — 8,3 (ок. 7% добычи капиталистич. стран), колумбита — 2,3 (1961 г., ок. 75%), угля — 634, нефти — 3,3 млн. *т*. В 1961—62 гг. вступили в строй два первых в стране оловоплавильных завода (англ. и португ. капитал); выплавлено ок. 9 тыс. *т* олова. Начато стр-во первого нефтеперерабатывающего з-да в Порт-Харкорте. Летом 1963 г. в Порт-Харкорте начало работу первое в стране предприятие по прокату алюминия. Сооружаются текстильные фабрики в Онитше (англ. и голланд. капитал), шинные заводы в Порт-Харкорте (франц. капитал) и в Икеджа (англ. капитал), первый в стране сахарозавод в Бацита (нигерийский государств. и англ. капиталы).

Транспорт. Протяженность ж. д. —3,5 тыс. *км*, шоссейных — 59 тыс. *км*, в т. ч. асфальтированных — 6,5 тыс. *км*. На сев.-зап. Нигерии строится железнодорожная магистраль, которая соединит города Кафанган и Майдугури. Речные судоходные пути составляют 6 тыс. *км*. 2 международных аэропорта.

Внешняя торговля. Внешняя торговля монополизирована иностранными компаниями. Экспорт в 1962 г.—168,6 млн. н. ф., импорт — 203 млн. н. ф. Основные статьи (млн. н. ф.): какао-бобы—33,3, арахис — 32,4, арахидное масло — 6,2, пальмовые орехи— 16,9, пальмовое масло — 8,8, каучук — 11,4, хлопок — 5,9, нефть — 16,7, оловянные концентраты — 0,2, колумбит — 1,1. Основные статьи импорта (млн. н. ф.): машины и оборудование — 48,3, ткани — 18,7, нефтепродукты — 14,1, химикалии — 12,3, продовольствие — ок. 15. В экспорте доля Великобритании в 1962 г. — 42%, в импорте — 38%.

Денежная единица — нигерийский фунт= англ. ф. ст. В 1962 г. нигерийский фунт переведен со стерлингового стандарта на золотой (ниг. фунт= =2,48828 *г* чистого золота). Дефицит платежного баланса в 1962 г. — 58,8 млн. н. ф. Доходная часть бюджета 1962/63 г. — 124,8 млн. н. ф.

Важнейшие события. Согласно новой конституции, вступившей в силу 1 октября 1963 г., Федерация Нигерии стала Федеративной республикой. Н. С. Хрущев сердечно поздравил нигерийский народ и правительство по случаю этого знаменательного события.

В апреле 1963 г. в Лагосе состоялась общенациональная конференция научных социалистов, заявившая о создании Нигерийской социалистической рабоче-крестьянской партии на базе научного социализма.

В 1963 г. внутриполитическое положение в Зап. Нигерии упрочилось, в январе, по истечении срока чрезвычайного положения, С. Акинтола вернулся к обязанностям премьер-министра в новом коалиционном правительстве Зап. Нигерии, образованном из представителей ОНП и НСНГ. В 1963 г. в результате июльского референдума создан новый, четвертый, район республики — Средне-Западный. На проходившем в ноябре в Ибадане съезде партии ГД О. Аволово, осужденный в сентябре к 10 годам тюремного заключения, вновь избран (заочно) председателем партии.

В 1963 г. в стране ширилось общедемократическое движение. В июне в Лагосе проходила общенациональная конференция женщин, выдвинувшая требование предоставления политических прав женщинам. В августе на конференции нигерийских молодежных ассоциаций создан Объединенный молодежный фронт Нигерии (ОМФН).

В сентябре в Лагосе была проведена всеобщая забастовка, проходили забастовки в др. районах.

Внешняя политика. В 1963 г. правительство Нигерии продолжало политику позитивного нейтралитета. Нигерия участвовала в конференции африканских государств в Аддис-Абебе (май). 30 авг. мин. иностранных дел Нигерии Дж. Вачуку подписал в Москве Договор о запрещении испытаний ядерного оружия в трех сферах. В октябре Нигерия решительно выступила за мирное решение алжиро-марокканского конфликта.

В Москве 3 июля подписано торговое соглашение между Нигерией и СССР. В сентябре СССР посетила нигерийская парламентская делегация, в октябре — нигерийская делегация специалистов во главе с мин. здравоохранения М. Маджекодунми.

Нигерию посетили президент Дагомеи Ю. Мага (февраль), президент Гвинеи С. Туре (апрель), премьер-министр Конго (Леопольдвиль) С. Адула (май).

В 1963 г. Нигерия получила ряд новых займов и кредитов в странах Запада. В стране по-прежнему действовал американский «корпус мира». Нигерию в апреле посетила большая группа высших американских офицеров. В июне в Нигерию прибыл ряд военнослужащих бундесвера ФРГ, присланных в качестве инструкторов и советников.

В 1963 г. Нигерия вела переговоры о присоединении к «общему рынку» на правах ассоциированного члена.

НИДЕРЛАНДЫ

(Нидерландское королевство)

Общие сведения. Нидерланды — государство в Зап. Европе. Площадь — 32,5 тыс. *км*^{2} (с внутр. водами — 40,9 тыс. *км*^{2}). Население (на конец октября 1963 г.) — 11 998 тыс. чел. Столица — Амстердам (867 тыс. жит. на конец 1962 г.), резиденция правительства — Гаага (604 тыс. жит.). Среди верующих примерно 40% — протестанты, 40% — католики. Нидерландам принадлежат колонии общей площадью ок. 144 тыс. *км*^{2}, с населением ок. 450 тыс. чел.: Суринам (Нидерландская Гвиана) и ряд Антильских о-вов (Кюрасао, Аруба и др.).

Государственный строй. Нидерланды — конституционная монархия. Глава государства — король (с 1948 г. — королева Юлиана). Законодательная власть осуществляется королем (королевой) и Генеральными Штатами (парламентом), состоящими из двух палат. Первая палата (75 депутатов) избирается провинциальными штатами. Вторая палата (150 депутатов) избирается населением на 4 года. Последние парламентские выборы во вторую палату состоялись в мае 1963 г. Партия труда (социалисты) получила 43 места (имела 48). Католическая народная партия (КНП) — 50 (49), Антиреволюционная партия (протестанты) — 13(14), Христианско-исторический союз — 13 (12), Партия борьбы за свободу и демократию (Либеральная) — 16 (19), Коммунистическая партия (КПН) — 4 (3), Политическая кальвинистская партия — 3 (3), Пацифистская социалистическая партия — 5 (2), Реформатский политический союз — 1, Крестьянская партия — 3. Состав первой палаты в мае 1963 г.: Партия труда — 25 депутатов, КНП — 26, Антиреволюционная партия — 7, Христианско-исторический союз — 7, Партия борьбы за свободу и демократию — 7, КПН — 1, Пацифистская социалистическая партия — 2. Премьер-министр — В. Марейнен (с июля 1963 г., КНП). Министр иностранных дел — И. Луне (с 1952 г., КНП).

Политические партии и профессиональные союзы. Партия труда. Основана в 1946 г. на базе с.-д. партии. Входит в Социалистический интернационал. Председатель — Й. Сюрхоф, ген. секретарь — Й. Берхер. Св. 150 тыс. членов. Католическая народная партия (КНП). Основана в 1901 г. Тесно связана с Ватиканом. Лидеры — Х. ван Дорн, Н. Альберсе. Св. 400 тыс. членов. Антиреволюционная партия (протестантская). Основана в 1878 г. Председатель — В. Бергхейс, секретарь — В. ван ден Слейс. Ок. 100 тыс. членов. Христианско-исторический союз. Основан в 1908 г. Лидеры — Л. де Хеер ван Лудехейн, Й. ван Хелдер и Х. Берниик. Партия борьбы за свободу и демократию (Либеральная). Основана в 1947 г. Председатель (1963 г.) — Н. Я. Оуд, ген. секретарь — Д. Детмейер. Коммунистическая партия Нидерландов (КПН). Основана в 1918 г. Председ. ЦК — Н. де Гроот. Политическая кальвинистская партия (прежде называлась Государственной реформистской партией). Основана в 1918 г. Состоит из наиболее непримиримых протестантов. Председатель — С. ван Дис, секретарь — С. Янсен. Пацифистская социалистическая партия (ПСП). Создана в 1957 г. Председатель — Г. Х. Слотемакер де Брейне, ген. секретарь — И. ван дер Феен. Крестьянская партия. Создана в 1963 г. фермером Кукуком. Крайне правая, экстремистская группировка.

Нидерландское объединение профсоюзов. Находится под влиянием Партии труда. Св. 500 тыс. членов. Председатель — Д. Румерс, секретарь — ван Винхерден. Католическое рабочее движение. Находится под влиянием КНП. Ок. 360 тыс. членов. Секретарь — В. Лелифелд. Национальное объединение христианских профсоюзов. Находится под влиянием протестантской партии. Ок. 215 тыс. членов. Председатель — С. ван Мастрихт, секретарь — С. ван Нирон. Единый профсоюзный центр. Входит в ВФП. Руководитель — В. Хартог.

Экономика. В 1963 г. экономическая конъюнктура несколько улучшилась. Национальный продукт возрос на 3%. Росту промышленного производства (на 4%) способствовало увеличение экспорта (на 8%) и потребительского спроса (на 4%). Объем сельскохозяйственной продукции, несмотря на сокращение сбора всех основных культур, остался в целом на уровне 1962 г. Золотые и валютные резервы увеличились за год на 10%. Однако капиталовложения в экономику превысили уровень 1962 г. всего на 2%. На 9% возросло количество денег в обращении. Усилился рост оптовых и розничных цен (на продовольствие, транспорт, услуги, на ряд потребительских промышленных товаров). Пытаясь противостоять инфляции, правительство предприняло ряд мер по ограничению кредитов и гос. инвестиций.

Промышленность. При общем росте объема промышленного производства почти на 4% в машиностроении производство увеличилось также на 4%, в текстильной пром-сти — на 8%, бумажной — на 9%, обувной — на 6%, пищевкусовой — на 3%. Добыча каменного угля из-за нехватки рабочей силы и конкуренции других видов топлива не возросла. Заказами промышленность в конце года была обеспечена довольно хорошо. В 1963 г. начались разработки весьма крупного месторождения природного газа в районе Слохтерена (провинция Гронинген). В Роттердаме начал работать новый нефтеперерабатывающий завод (мощность — 1,5 млн. *т*), принадлежащий американской фирме. Там же завершено строительство завода по выпуску акриловых пластмасс (завод принадлежит английским капиталистам).

Производство важнейших видов промышленной продукции

	Единица измерения	1961 г.	1962 г.	1963 г.
Электроэнергия	млрд. *квт-ч*	18,2	19,3	19,8
Каменный уголь	млн. *т*	12,6	11,6	11,5
Нефть	тыс. *т*	2046	2157	2215
Кокс	» »	4787	4474	4447
Чугун	» »	1456	1571	1708
Сталь	» »	1971	2087	2342
Прокат	» »	1442	1553	1751
Цемент	» »	1903	2015	2081
Серная кислота (100%)	» »	815	818	740
Фосфорные удобрения (по содержанию P_2O_5)	» »	228	182	174
Азотные удобрения (по содержанию N)	» »	320	417	421
Бумага	тыс. *т*	686	689	754
Суда, спущенные на воду	тыс. брутто-рег. *т*	571	418	377
Автомобили легковые и комбинированные *	тыс. шт.	40,4	43,1	42,2
Автомобили грузовые *	» »	14,0	13,2	13,8
Шерстяная пряжа	тыс. *т*	24	24	26
Хлопчатобумажная пряжа	» »	76	73	72
Пряжа искусственного шелка	» »	34	32	33,5
Штапельное волокно	» »	15	14	17
Масло сливочное (заводское)	» »	97	102	94,5
Сыр (заводской)	» »	201	213	202
Сгущенное молоко	» »	408	436	451
Молочный порошок	» »	103	115	107
Маргарин	» »	237	241	245

* Включая сборку автомобилей.

Сельское хозяйство. Объем с.-х. продукции в 1963 г. почти не увеличился. Положение основной массы фермеров продолжало ухудшаться вследствие роста издержек производства при сохранении (в среднем) того же уровня закупочных цен. Поголовье скота на конец 1963 г. составило (тыс.): крупный рогатый скот — 3226 (в т. ч. молочные коровы — 1642), свиньи — 3022, овцы — 260, лошади — 144; насчитывалось 39 млн. кур. Надой молока в 1963 г. — 6,8 млн. *т*. Средний надой на одну корову — 4140 *кг*. В с. х-ве в 1963 г. использовалось 104 тыс. тракторов.

Транспорт. Протяженность жел. дорог (на 1 января 1963 г.) — 3251 *км*, в т. ч. электрифицированных — 1624 *км*. Тоннаж морского торгового флота на 1 июля

Валовой сбор основных сельскохозяйственных культур (тыс. *т*)

Культуры	1961 г.	1962 г.	1963 г.
Пшеница	482	603	530
Рожь	301	339	313
Ячмень	385	431	387
Овес	431	465	424
Картофель	3316	3584	3383
Сахарная свекла	3854	2934	2691

1963 г. — 5227 тыс. бр. рег. *т*. Автопарк на 1 января 1963 г. — 959 тыс., в т. ч. легковых автомобилей — 750 тыс.

Внешняя торговля. Экспорт в 1963 г. составил (в млрд. гульд., в скобках данные за 1962 г.): 18,0 (16,6), импорт — 21,6 (19,4). На страны ЕЭС приходилось 52 (в 1962 г.—50)% импорта и 53 (49)% экспорта, на страны ЕАСТ — соответственно 14 (15)% и 21 (23)%. Крупнейшие торговые партнеры Нидерландов в 1963 г. (в % к импорту и экспорту): ФРГ—24 и 26, Бельгия — Люксембург — 19 и 15, Великобритания —7 и 10, США — 12 и 5.

Денежная единица — гульден (флорин). По курсу Госбанка СССР на 1 января 1964 г. 100 гульденов=25,05 руб.

Важнейшие события и внешняя политика. В 1963 г. снова проходили массовые забастовки трудящихся, требовавших повышения заработной платы. Вследствие забастовок за год было потеряно 37 750 рабочих дней (в 1962 г.—9 тыс.). Наибольшее количество потерянных рабочих дней (9900) пришлось на портовые предприятия, затем следуют металлургическая и судостроительная промышленность. Под давлением рабочих, в ряде случаев (например, в судостроительной промышленности) выступавших особенно организованно благодаря влиянию коммунистов, некоторые компании вынуждены были пойти на немедленное повышение ставок заработной платы. В сентябре ЦК КПН обратился ко всем трудящимся страны с манифестом, призывая к единству профсоюзного движения в борьбе против правительственной политики замораживания заработной платы. В манифесте содержалось требование повысить заработную плату в Голландии по крайней мере до уровня, существующего в других странах «общего рынка». Опасаясь дальнейшего обострения обстановки, правительство вынуждено было согласиться на общее повышение заработной платы (в целом на 10%) в два этапа — с 1 января и с 1 апреля 1964 г.

17—19 января проходил очередной съезд Партии труда. Он высказался в пользу политики мирного сосуществования. Значительная часть делегатов выступила на съезде против оправдания правым руководством партии политики участия Голландии в НАТО.

Важным событием явились выборы во вторую палату парламента, состоявшиеся 15 мая. Недовольство широких слоев голландского народа внутренней и внешней политикой правительства способствовало тому, что накануне выборов образовались многочисленные новые группы и даже небольшие партии, выступившие со своими списками. Четкой программы они, как правило, не имели. Впервые в выборах участвовало 17 партий и групп. КПН было отказано даже в праве выступать с разъяснением своей предвыборной программы по радио и телевидению, и все же ей удалось увеличить свое представительство на одно место. Партия труда (правые социалисты) потеряла 5 мест, а число депутатов от Пацифистской социалистической партии, выступающей против гонки вооружений, возросло. Используя недовольство крестьян, несколько мест получила возникшая в 1963 г. крайне реакционная Крестьянская партия.

22 июля, после провалов попыток сформировать новое правительство, предпринятых деятелями КНП де Кортом и де Куаем, был, наконец, сформирован новый кабинет во главе с В. Марейненом (КНП). В кабинете представлены четыре буржуазные партии: КНП, Либеральная, Антиреволюционная и Христианско-исторический союз.

В феврале 1963 г. вторая палата голландского парламента проголосовала за ратификацию т. н. генерального договора между Нидерландами и ФРГ, подписанного в 1960 г. По этому договору ФРГ вернула себе отошедшие после войны к Голландии территории пограничных районов Эльтен и Тюддерн. Боннское правительство выплатит Голландии в качестве «возмещения ущерба», причиненного нацистами, всего 275 млн. марок (действительный ущерб оценивается в десятки раз больше). При этом Голландия отказывается от каких-либо новых претензий к ФРГ. Голландское правительство одобрило план создания т. н. многосторонних ядерных сил НАТО. 16 марта с однодневным неофициальным визитом Голландию посетил президент Франции де Голль.

Правительства Голландии и СССР в январе решили, что их посольства в Москве и Гааге в ближайшее время вновь будут возглавлены послами. В марте было достигнуто соглашение о восстановлении дипломатических отношений между Голландией и Индонезией (они были разорваны в 1960 г.). *Г. Ященко.*

Культурная жизнь. Литература. В 1963 г. голландские писатели, как и художники, скульпторы и т. д., активно боролись за удовлетворительное материальное вознаграждение своего труда. Издатели заверяли, что достигли максимально возможных пределов в оплате авторам их работы. Писатели обратились в управление социального обеспечения и там объединенными усилиями старались добиться понимания их справедливых претензий. Правительство частично пошло навстречу требованиям писателей и сделало известный шаг к улучшению их положения. Некоторые писатели отказываются, однако, принять установленную правительством ежегодную ренту для особо выдающихся деятелей литературы, поскольку они чувствуют, что могут из-за этого утратить свою независимость.

В Нидерландах за год было издано ок. 300 оригинальных произведений художественной литературы. С иностранных языков переведено почти 600 названий. Советская литература представлена переводами прозы В. Аксенова, Н. Дементьева, Н. Костериной, Б. Пастернака и А. Солженицына; на голландском языке вышел также однотомник советской поэзии — «Евтушенко и его современники». Классическая русская литература была представлена переводами и переизданиями А. Чехова, Ф. Достоевского, Н. Гоголя и Л. Н. Толстого. Все более широкое распространение получают, как и в других странах, книжки карманного формата.

Нидерландская литература потеряла двух известных писателей: Д. де Йонга и В. Г. ван де Хюлста.

Государственная литературная премия имени П. К. Хофта (наиболее значительная премия в области литературы) впервые была присуждена коммунисту — писателю Тёйн де Фрису за его творчество в целом.

В Нидерландах, как и в Бельгии, существует чрезмерно много литературных премий. Это грозит обесценить премии действительно важные. Фламандский писатель Х. Клаус высмеял такое положение. Он учредил «премию им. Х. Клауса» размером в 12 бельгийских франков (четверть доллара) и присудил ее одному пишущему католическому священнику.

Объединенная конференция голландских и фламандских писателей, состоявшаяся осенью в Антверпене, предложила учредить государственную премию за лучшую книгу для детей; премия должна присуждаться каждые три года.

Политически интересным событием был эпизод, составивший часть общенациональной кампании протеста против размещения немецких войск на голландской земле. В брабантской деревне Будель, где построено 600 образцовых домов для солдат нового вермахта, группа голландских писателей провела демонстрацию протеста. *Т. де Фрис.*

Театр. Из классики ставились пьесы Шекспира, Мольера, Тирсо де Молина, Еврипида, спектакль «Натан Мудрый» Лессинга; настоящую сенсацию вызвала постановка «Персов» Эсхила на арене цирка «Карре» артистами «Ньиве комеди» (режиссер В. Фос). Среди шедших пьес были «Ревизор» Гоголя, «Месяц в деревне» Тургенева и инсценировка Пискатора по «Войне и миру» Толстого.

Из новых пьес нидерландских авторов заслуживает упоминания «Избави нас от дурного» Яна Стала. У Стала есть профессиональное чутье (он сам был актером), но еще слаба драматическая разработка материала. На этот раз он с горьким юмором показывает быт маленькой голландской деревни.

Стал создал и другую вещь — «Вернуться в Варшаву», где показана трагедия польской женщины, муж которой погибает от руки немцев, а сама она, выйдя замуж вторично, попадает в Амстердам. Тут она становится вдовой, чувствует себя совсем чужой. Попытки возвратиться в Варшаву оканчиваются безуспешно. Женщина кончает жизнь самоубийством. Пьеса хорошо показывает амстердамскую среду и очень сценична. В «Большом мертвом животном» поэта Б. Схирбека рассматриваются конфликты, которые возникают между людьми молодыми и чувствительными, с одной стороны, и сухими учеными и представителями власти, с другой.

2 февраля 1963 г. умер драматург и актер Г. Баубер, который писал для Амстердамского народного театра, играл в нем и возглавлял его. *Б. Хюлсинг.*

М у з ы к а. Оркестр «Консертгебау», которым по-прежнему руководят Б. Хайтинк и Э. Похум, впервые исполнил в 1963 г. следующие произведения голландских композиторов: «Деривации» Р. Хенспера, «Симфонические движения» Г. Ландре, «Маскарад» Х. Андриессена, «Тени» Т. де Леу, Концерт для фортепиано В. Нейпера. Оркестр отметил в этом году свое 75-летие. Среди других произведений, впервые исполненных оркестром «Консертгебау», — «Симфония № 10» Шостаковича, Симфония-концерт и Вторая сюита «Ромео и Джульетта» Прокофьева, «Проповедь, рассказ и молитва» Стравинского, «Симфония тембров» Хаубенштока и «Симфония № 2» Дютийё. «Резиденси-оркестр» (дирижер В. ван Оттерлоо) исполнил произведения голландцев С. Дресдена, Л. ван Делдена, Х. Хенкеманса, Х. Бадингса. Утрехтский городской оркестр играл музыку К. ван Барена, Т. де Леу, Й. Мюла. Много внимания нидерландской музыке уделял еще молодой Брабантский оркестр (дирижер Х. Йорданс). Североголландский филармонический оркестр (дирижер Х. Аренде) отметил свое 150-летие исполнением специально написанных к этой годовщине сочинений: Концертной симфонии Х. Андриессена, «Экспрессиони Кордиали» М. Флотхёйса, «Трех контрастов» О. ван Хемела и «Симфонии № 4» Л. ван Делдена.

На состоявшемся в Амстердаме очередном «Музыкальном фестивале» Международного общества современной музыки было исполнено 33 новых (или сравнительно новых) произведения. Особое внимание привлекли Восьмая симфония К. А. Хартмана, «Тени» Т. де Леу и «Плач по жертвам Хиросимы» Кр. Пендерецкого. Из произведений камерной музыки обратил на себя внимание Шестой струнный квартет В. Холмбу.

На «Голландском фестивале» выступали Западноберлинский филармонический оркестр, которым дирижировал Г. Караян, Батский фестивальный оркестр Иегуди Менухина, а также оркестр «Консертгебау», «Резиденси-оркестр». Нидерландский камерный хор Ф. де Нобеля, «Данан-квинтет» впервые исполнил написанный в 1963 г. квинтет для духовых инструментов К. ван Барена. «Нидерландская опера» поставила «Господина де Пурсоньяка» швейцарского композитора Ф. Мартена.

Во время «Амстердамского месячника искусства» исполнялось меньше современной музыки, чем в прошедшие годы. Нидерландская музыка была представлена сочинениями М. Флотхёйса, О. ван Хемела и Л. ван Делдена.

В программу «Нидерландской оперы» наряду с традиционно исполняемыми произведениями Верди, Пуччини и Вагнера вошли две славянские оперы: «Князь Игорь» Бородина и «Русалка» Дворжака.

«Нидерландское объединение современной музыки» стало называться «Новая музыка»; руководство объединения составили К. ван Барен, Х. Ситроен, К. ван Слохтерен и Р. Дюбуа. В составе руководства Союза Нидерландских композиторов произошли изменения в связи с уходом секретаря К. Менгельберга, занимавшего этот пост свыше 25 лет. В правление Союза вошли композиторы Й. Мюл, В. Пан, Л. ван Делден, М. Флотхёйс и Й. Гералс.

25 июля умер композитор Д. Рейнеман. Свыше сорока лет он был председателем «Объединения современной музыки».

Отметим выход в свет шеститомной «Всеобщей музыкальной энциклопедии», а также книги «Опыты стиля нидерландской музыки, ч. I». *Н. Схейт.*

К и н о. 1963 г. был очень продуктивным. Больше зрителей, чем любой другой нидерландский фильм, собрала кинокартина «Нападение» режиссеров Н. Роты (Англия) и К. Брюссе. В ней с большой точностью воспроизведен небольшой эпизод борьбы участников нидерландского Сопротивления с немецкими захватчиками. Это — кусок истории страны, и понятно, что за пределами Нидерландов фильм не вызвал столь сильной реакции. В фильме Ф. Радемакерса «Как две капли воды» (по книге В. Ф. Хермана «Темная комната Дамокла») действие развертывается во время второй мировой войны. Реальность фона ясно обозначена вопреки нереальности основного повествования. Невзрачный и тщедушный человечек, преследуемый неким таинственным двойником, совершает неожиданные террористические акты: расстреливает коллаборационистов, убивает руководительницу молодежной фашистской организации, затем агента гестапо. Возможно, что никакого двойника и не было, было второе «я» человека с раздвоенным сознанием. Атмосфера в Нидерландах того времени — грозная, напряженная и таинственная — передана Радемакерсом очень сильно. Главные роли исполняют хорошие актеры (в их числе Л. Схорел). Однако содержание фильма весьма странное и какое-то извращенное. Й. ван дер Хейден сделал по своей собственной книге фильм «На Луну на велосипеде»; в нем он попытался показать на фоне Амстердама столкновение трех братьев-неудачников: преступника, художника и полицейского. Фильм получился неудачный. Пресса с редким единодушием отозвалась о нем отрицательно, а публика отказалась его смотреть. «Забытый соперник» — фильм Дж. Корпорала по роману Рико Бюлтхёйса — посвящен человеку, который от шока лишился памяти и лишь с помощью психиатра и других врачей постепенно вспоминает свое прошлое. Основная линия этой истории передана в фильме со строгим лаконизмом.

Б. Ханстра создал (в той же манере, что и «Зоопарк») фильм «Первый встречный». По большей части оставаясь незамеченным, Ханстра снимал голландцев в будни, в воскресенье, на пляже, на спортивных соревнованиях, на катке, на рынке, во время праздников и т. д. Из отснятого материала он отобрал немало характерных, нередко забавных, а подчас и трогательных эпизодов и умело смонтировал их. Почти всюду Ханстра сохраняет мягкость, чувство юмора. Но иногда он становится серьезным: в сценах прощания эмигрантов, возвращения солдат из Новой Гвинеи, поминания мертвых (в День памяти жертв войны, отмечаемый ежегодно 4 мая). В этом фильме нет ни сюжета, ни актерской игры, у него нет иной цели, кроме единственной: «Посмотрите — вот какими я вас увидел». Картина имела выдающийся успех.

Документальный фильм Г. Рюттена «Взаимность» (монтаж Х. Рюста) рассказывает об истории Нидерландов в 1898 — 1948 гг. Старый материал увлекательно смонтирован, часто с некоторой долей иронии.

Состоялся очередной Международный фестиваль студенческих фильмов. Было показано 66 фильмов 18 стран. Главную премию получил «Концерт» (Венгрия). Прочие премии достались фильмам «Потолок» (Чехословакия), «Улицы раннего горя» (Англия), «Кегельбан» (Нидерланды), «Кинокартина» (США). *Б. Хюлсинг.*

И з о б р а з и т е л ь н ы е и с к у с с т в а. В связи с отмечавшейся в 1963 г. 150-летней годовщиной отвоевания Нидерландами своей независимости в наполеоновских войнах в музеях были устроены различные экспозиции. Самая крупная выставка, представившая картину развития голландской живописи и скульптуры за последние 150 лет, была организована в Городском музее Амстердама. Впервые нидерландское изобразительное искусство этого периода, который часто оставался в тени, было показано во всем богатстве оттенков, с его традиционными и революционными чертами. Особо было выделено творчество центральных фигур: Йонгкинда, Винсента ван Гога, Брейтнера и группы «стиль». Немало места отвели и произведениям молодых художников послевоенного периода. Государственный кабинет гравюры устроил к юбилею обзор рисунков, Государственный музей организовал интересную и увлекательную экспозицию, дающую представление о повседневной жизни голландцев в течение последних полутораста лет.

Кроме этого, в нидерландских музеях были организованы выставка французского пейзажа от импрессионистов до наших дней, выставки искусства Таиланда и творчества В. Кандинского.

В 1963 г. скончались Й. Й. П. Ауд и Р. ван Люттервелт. Ауд был пионером новой нидерландской архитектуры. В 1917 г. он наряду с другими основал группу «стиль». Р. ван Люттервелт был руководителем отделения отечественной истории в Государственном музее. *Х. Л. К. Яффе.*

НИКАРАГУА

(Р е с п у б л и к а Н и к а р а г у а)

Общие сведения. Никарагуа — государство в Центр. Америке. Площадь — 148 тыс. *км*^{2}. Население — 1578 тыс. чел. (оценка 1962 г.), в т. ч. метисов — ок. 70%. Столица — Манагуа (271 тыс. жит. в 1962 г.). Гос. язык — испанский.

Государственный строй. Глава государства и правительства — президент, избираемый на 6 лет; с 1 мая 1963 г. — Р. Шик Гутьеррес. Высший законодательный орган — двухпалатный Национальный конгресс, состоящий из сената и палаты депутатов. Фактически в стране установлена фашистская диктатура семейства Сомоса.

Политические партии и профессиональные союзы. Л и б е р а л ь н о - н а ц и о н а л и с т и ч е с к а я п а р т и я. Правящая. Объединяет проамериканскую буржуазию и плантаторов. Имеет 12 из 16 мест в сенате

и 28 из 42 — в палате депутатов. Лидеры: Л. Сомоса, К. Сакаса, Л. Герреро, А. Эспиноса. Другие крупнейшие буржуазно-помещичьи партии: Традиционная консервативная партия и Никарагуанская консервативная партия. Демократические и прогрессивные организации находятся в подполье: мелкобуржуазная партия Республиканская мобилизация (осн. в 1958 г.), Никарагуанская социалистическая партия (осн. в 1940 г. на базе компартии) и др.

Профсоюзное движение распылено. Важнейшие объединения: Национальная конфедерация трудящихся (осн. в 1953 г.); Всеобщая конфедерация трудящихся (осн. в 1949 г.) и Федерация свободных профсоюзов (осн. в 1959 г.).

Экономика. В с. х-ве занято св. 80% самодеятельного населения. 85% земли принадлежит 25 семействам. Сбор важнейших с.-х. культур (1962 г.; в тыс. *т*): кофе — 26,4; хлопок — 59,9; маис — 64; маниок—6; кунжутное семя — 12; бобы — 40; сахарный тростник (в пересчете на сахар-сырец) — 77,1; рис—37; табак—2,7. Поголовье крупного рогатого скота—1,5 млн., свиней — 0,3 млн. голов (1963 г.). Улов креветок — 210 *т*.

Общая сумма прямых капиталовложений США составила в 1962 г. около 40 млн. долл. Иностранный капитал контролирует св. $^1/_3$ всей обрабатывающей пром-сти и $^4/_5$ — горной. В мае 1963 г. начато бурение на нефть америк. компанией «Амжон эксплорейшен» в р-не Ривас, Нагароте и Пуэрто-Кавесас на площади в 24,7 тыс. *га*. «Эссо стандард» ввела в строй нефтеперерабатывающий завод в Манагуа.

В 1962 г. экспорт — 60 млн. долл. (в т. ч. в США — 27,4); импорт — 72 млн. долл. (в т. ч. из США —46,2).

Денежная единица — кордоба = 100 сентавос. С 1 апреля 1963 г. введено свободное конвертирование кордобы по курсу 7 кордоб=1 долл. США.

Важнейшие события. Прогрессивные силы Никарагуа продолжают упорную борьбу против правящей клики во главе с семейством Самоса, ставленником к-рого является и новый президент Р. Шик. В авангарде этих сил идет Никарагуанская социалистическая партия. Большую роль в антиимпериалистической борьбе играет созданный в конце 1962 г. по инициативе партии «Фронт национальной оппозиции», в который объединились прогрессивные организации. В сентябре начались активные партизанские действия в департаменте Матагальпа на севере страны. Правительство ввело чрезвычайное положение. Затем партизанское движение перекинулось в департамент Хинотега. Усилилось национальное движение индейцев в Москитии. Профсоюзы Никарагуа, несмотря на то, что у руководства их стоят агенты Сомосы, провели в 1963 г. ряд крупных забастовок. Значительно активизировалось студенческое движение.

Внешняя политика. В апреле 1963 г. в Манагуа происходила конференция министров внутренних дел и юстиции по вопросам «внутренней» безопасности. Одновременно имело место совещание министров экономики по вопросам экономической интеграции и обсуждения итогов действия «Союза ради прогресса». В августе в Манагуа происходила Конференция министров внутренних дел стран ОЦАГ, где обсуждались меры по борьбе с «коммунистическим проникновением». Одновременно происходило и совещание министров обороны этих стран. 26—27 августа проходило совещание руководителей вооруженных сил стран ОЦАГ и представителей Пентагона, где рассматривались меры по усилению борьбы с национально-освободительным движением.

Правительство Никарагуа превратило страну в плацдарм заговоров против социалистической Кубы. В феврале в районе Пуэрто-Кавесас происходили большие маневры кубинских контрреволюционеров с использованием танков и авиации. В сентябре президенты Никарагуа, Гондураса и Коста-Рики провели антикубинское совещание в Эль-Эспино. После этого вооруженные силы Никарагуа и Гондураса провели совместную операцию против действующих на их границе партизан. В сентябре в США побывал диктатор Л. Сомоса, принявший участие в конференции Американского легиона в Майами, а также встречавшийся с Д. Раском и другими официальными лицами. В октябре в Манагуа состоялась внеочередная конференция министров иностранных дел стран ОЦАГ, посвященная мерам борьбы с растущим национально-освободительным движением. *К. Тарасов.*

НОВАЯ ЗЕЛАНДИЯ

Общие сведения. Новая Зеландия — государство в юго-зап. части Тихого океана. Входит в состав Содружества, возглавляемого Великобританией. Площадь — 268,7 тыс. $км^2$. Население (на декабрь 1963 г.) —2575 тыс. чел., в т. ч. св. 176 тыс. коренного населения — маори. Столица — Веллингтон (Уэллингтон) — 155,4 тыс. жит. (без г. Хатта). Самый крупный город — Окленд — 482,3 тыс. жит.

Новая Зеландия имеет колонии («островные территории»): о-в Ниуэ (площадь — 259 $км^2$, население— 5 тыс. чел.), о-ва Кука (площадь — 234 $км^2$, население — 18,4 тыс. чел.), о-ва Токелау (площадь — 10 $км^2$, население — 2 тыс. чел.). Осуществляет опеку над о-вом Науру (совместно с Великобританией и Австралийским Союзом; с 1946 г. управление подопечной территорией осуществляется от имени трех государств Австралийским Союзом). Официальный язык — английский.

Государственный строй. Глава государства — англ. король (с 1952 г. — королева Елизавета II), представляемый генерал-губернатором (с декабря 1961 г.—Б. Фергюссон). Высший законодательный орган — однопалатный парламент. В результате выборов, состоявшихся 30 ноября 1963 г., Национальная партия имеет 45 мест, Лейбористская партия — 35. Правительство состоит из представителей Национальной партии. Премьер-министр и министр иностранных дел — К. Холлок.

Политические партии и профессиональные союзы. Национальная партия. Осн. в 1921 г. Крупнейшая буржуазная партия страны. Лидер—К. Холлок. Лейбористская партия. Осн. в 1909 г. Лидер — А. Нордмейер (с февраля 1963 г.). Партия (лига) социального кредита. Объединяет представителей мелкой и средней буржуазии города, выступает с демагогической критикой монополий. Либеральная партия. Возникла в конце 1962 — начале 1963 гг. Буржуазная партия. Коммунистическая партия. Осн. в 1921 г. Генеральный секретарь — В. Уилкокс. Общее число членов профсоюзов — ок. 350 тыс. Большинство профсоюзов объединено Новозеландской федерацией труда (осн. в 1937 г.; входит в МКСП).

Экономика. 1963 г. был для экономики Новой Зеландии (после значительных экономических трудностей предшествующего года) сравнительно благоприятным. Этому способствовал провал брюссельских переговоров о вступлении Великобритании в ЕЭС, что при-

вело к улучшению положения Новой Зеландии на англ. рынке. Однако новозеландское правительство продолжало поиски новых рынков с целью ослабления зависимости страны от Великобритании. Начались предварительные работы по строительству большого гидротехнического комплекса на озере Манапури (о-в Южный). Мощность 1-й очереди ГЭС составит 400 *квт* (завершение ее строительства запланировано на 1968 г.).

Поголовье на январь 1963 г. (в тыс.): крупный рогатый скот — 6691 (в т. ч. молочные коровы — 1997), овцы — 50 190, свиньи — 766. В 1962/63 г. произведено (тыс. *т*): масла — 214,6, сыра — 97,4, мяса — 827,7, шерсти (на базе немытой) — 282. Сбор основных с.-х. культур — в 1962/63 г. (тыс. *т*): пшеница — 251, ячмень — 92, овес — 28. В 1963 г. производство электроэнергии — 8,8 млрд. *квт-ч*, добыча угля — 2,7 тыс. *т*. Автопарк в 1963 г. — 605 тыс. легковых и 136 тыс. грузовых. В 1963 г. экспорт 327,2 млн. новозел. ф., импорт — 324,7 млн. новозел. ф. Денежная единица — новозеландский фунт, по курсу Госбанка СССР на 1 февраля 1964 г. — 2 руб. 50 коп.

Важнейшие события и внешняя политика. В феврале 1963 г. на пост лидера Лейбористской партии вместо ушедшего в отставку из-за преклонного возраста У. Нэша был избран А. Нордмейер. В развернувшейся в конце года избирательной кампании лейбористское руководство всячески демонстрировало свое внимание к «интересам деловых кругов» и даже не упоминало о «социалистических целях». Лейбористы оказались не в состоянии выдвинуть также какую-либо конструктивную внешнеполитическую программу. Во время выборов в ноябре 1963 г. они потерпели поражение. Партия социального кредита собрала св. 7% голосов.

В апреле состоялась национальная конференция КП, на к-рой присутствовала делегация КПСС. Руководство КП по основным вопросам заняло позиции поддержки КНК. В июне К. Холиок объявил о новой «ускоренной» 5-летней программе «обороны»: предусматриваются дополнительные расходы на военные цели в размере 21 млн. новозел. ф.

В области внешней политики наблюдались симптомы дальнейшего ослабления политических связей Новой Зеландии с Великобританией. Это отмечалось даже во время визита англ. королевы (февраль), а также было признано в заявлении Холиока (август). В июле правительство заявило о «полной поддержке» Новой Зеландией Малайзии. Новозеландские войска по-прежнему находились в ряде стран Ю.-В. Азии.

Новозеландское правительство выступало против намечаемых Францией испытаний ядерного оружия в юго-зап. части Тихого океана. В мае оно направило в связи с этим ноту протеста франц. правительству. В августе Новозеландская федерация труда приняла решение бойкотировать французские товары, если Франция осуществит планы проведения ядерных испытаний. В августе Новая Зеландия подписала Московский договор о частичном запрещении испытаний ядерного оружия.

1 августа было подписано торговое соглашение между СССР и Новой Зеландией, предусматривающее взаимное применение принципа наибольшего благоприятствования.

И. Лебедев.

НОВАЯ КАЛЕДОНИЯ

Новая Каледония — остров в юго-зап. части Тихого океана. Владение («заморская территория») Франции. Площадь, включая мелкие соседние о-ва, — 19 тыс. *км*^{2}. Население (оценка 1961 г.) — 78 тыс. чел., в том числе: меланезийцев — 52%, европейцев (главным образом французов) — 34%. Административный центр — Нумеа (23 тыс. жит.). Управляется губернатором, назначаемым правительством Франции. Избираемая населением территориальная ассамблея (30 депутатов) — совещательный орган. Губернатор является одновременно генеральным комиссаром Франции на Тихом океане и верховным комиссаром на островах Новые Гебриды, находящихся в совместном англо-французском управлении.

Основа экономики — горнодобывающая промышленность. Французская компания «Никель» ведет добычу и выплавку никеля. Разрабатываются хромовая и железная руды. На р. Ята — ГЭС мощностью 68 тыс. *квт*. С. х-вом занимаются гл. обр. фермеры-французы, использующие наемных рабочих-меланезийцев. Главные с.-х. продукты — кофе, кукуруза, фрукты; копра. Экспорт в 1960 г. (тыс. *т*): никелевая руда — 956, никель — 14,5, железная руда — 277, хромовая руда — 45. Доля Франции во внешней торговле колеблется от $^2/_3$ до $^3/_4$.

НОРВЕГИЯ

(Королевство Норвегия)

Общие сведения. Норвегия — государство в Сев. Европе, на Скандинавском п-ове. Площадь — 324 тыс. *км*^{2}. Население (оценка на 1 января 1964 г.) — 3680 тыс. чел. Столица — Осло (482 тыс. жит. на начало 1963 г.). Норвежцы составляют ок. 98% населения. Большинство верующих — лютеране. Владения Норвегии: в Сев. Ледовитом океане — архипелаг Свальбард (Шпицберген) — общая площадь 62 тыс. *км*^{2}, норвежское население — св. 1 тыс. чел., в Атлантическом океане — о-ва Ян-Майен (372,5 *км*^{2}), Буве (58,5 *км*^{2}) и др.

Государственный строй. Норвегия — наследственная конституционная монархия. Глава государства — король (с 1957 г. — Улаф V). Высший орган законодательной власти — парламент (стортинг), состоящий из 150 депутатов, избираемых населением на 4 года. Стортинг — однопалатный парламент, однако он избирает из своего состава 38 депутатов, образующих «лагтинг» (соответствует верхней палате); остальные депутаты образуют «одельстинг», соответствующий нижней палате. Обе части стортинга заседают почти всегда совместно. Партийный состав стортинга, избранного в 1961 г.: Норвежская рабочая партия (НРП) — 74 депутата, партия Хейре — 29, партия Венстре — 14, Партия центра — 16, Христианско-народная партия — 15, Социалистическая народная партия — 2. Исполнительная власть осуществляется королем через назначаемое им правительство (Государственный совет). Практически правительство формирует лидер партии, имеющей большинство в стортинге. Премьер-министр правительства (из представителей НРП) — Э. Герхардсен, министр иностранных дел — Х. Ланге.

Политические партии и профессиональные союзы. Норвежская рабочая партия (НРП). Основана в 1887 г. Входит в Социалистический интернационал. Председатель — Э. Герхардсен. Партия Хейре (Правая). Основана в 1884 г. Выражает интересы крупной буржуазии. Председатель — Ш. Линдебрекке. Партия Венстре (Левая). Оформи-

лась в 1882 г. Представляет интересы главным образом торговой буржуазии, мелкой буржуазии, чиновничества и либеральной интеллигенции. Председатель — Г. Гарбо (с 1964 г.). Партия центра. Образовалась в 1920 г. Представляет интересы зажиточных крестьян и лесовладельцев. Председатель — П. Бортен. Христианско-народная партия. Основана в 1933 г. Связана с церковными кругами. В партию входит главным образом мелкая и средняя буржуазия. Председатель—Э. Харейде. Коммунистическая партия Норвегии (КПН). Основана в 1923 г. Председатель—Э. Лёвлиен. Социалистическая народная партия (СНП). Основана в 1961 г.группой бывших членов НРП. Председатель — К. Лёфснес.

Центральное объединение профсоюзов Норвегии. Объединяет 44 отраслевых профсоюза с общим числом членов св. 550 тыс. Председатель — К. Нурдаль. Норвежские профсоюзы работают под руководством НРП и входят в МКСП.

Экономика. Валовой национальный продукт возрос в 1963 г. на 5%. По-прежнему был значительным дефицит платежного баланса (за 1959—1963 гг. он составил св. 6 млрд. крон). В конце года иностранным владельцам принадлежали акции норвежских промышленных предприятий на общую сумму 560 млн. крон (400 млн. крон приходилось на акционерные общества, в которых доля иностранного капитала превышает 50%). На предприятиях с участием иностранного капитала было занято св. 48 тыс. чел. и производилось св. 20% валовой промышленной продукции. Особенно значительную роль играет иностранный капитал в химической пром-сти, электрометаллургии и электротехнической пром-сти.

Промышленность. Объем промышленного производства вырос в 1963 г. примерно на 5,5%. Производство в отраслях, работающих на внутренний рынок, возросло на 6 %, а в отраслях, работающих на экспорт,— на 4,5%. Наибольший рост наблюдался в целлюлозно-бумажной, металлургич., химической пром-сти, электроэнергетике. Число занятых в промышленности (346 тыс. чел. к концу года) осталось примерно на уровне 1962 г. Рост продукции был достигнут благодаря рационализации производства и еще большей интенсификации труда.

Производство важнейших видов промышленной продукции

Виды продукции	Единица измерения	1961 г.	1962 г.	1963 г.
Электроэнергия	млрд. *квт-ч*	33,8	37,3	40,2
Железная руда	млн. *т*	2	2,1	2,3
Пириты	тыс. *т*	733	792	710
Чугун	» »	378	399	375
Сталь	» »	499	490	540
Ферросплавы	» »	350	310	370
Медь	» »	22	19	18
Цинк	» »	47	44	47
Алюминий	» »	178	206	220
Никель	» »	32	29	26
Азотные удобрения (в пересчете на чистый азот)	» »	292	302	320
Древесная масса	» »	774	715	800
Целлюлоза	» »	737	718	800
Бумага и картон	» »	823	805	850
Цемент	млн. *т*	1,3	1,4	1,4
Торговые суда (спуск на воду)	тыс. бр. рег. *т*	363	378	350

Сельское хозяйство. Благоприятная погода обусловила лучший по сравнению с 1962 г. урожай.

Поголовье скота (июнь 1963 г., в тыс.): лошади — 86,1, крупный рогатый скот — 1121 (в т. ч. молочные коровы — 573), овцы — 1881, козы —100, свиньи— 515. По сравнению с июнем 1962 г. поголовье лошадей, крупного рогатого скота (в т. ч. и коров), свиней сократилось на 3—8%. Надой молока в 1963 г. составил 1,6 млн. *т*, производство мяса — 126 тыс. *т*, сливочного масла — 17,9 тыс. *т*. В сельском хозяйстве в 1963 г. работало св. 70 тыс. тракторов (без садово-огородных), 4,5 тыс. комбайнов. Было внесено 116 тыс. *т* удобрений (в пересчете на питательное вещество).

Сбор основных сельскохозяйственных культур (тыс. *т*)

Виды продукции	1961 г.	1962 г.	1963 г.
Пшеница	27	20,2	18
Рожь	4	4	3
Ячмень	400	343	493
Овес	174	107	119
Картофель	1222	919	1243
Кормовые травы	3033	2809	2915

Рыболовство и китобойный промысел. Общий улов рыбы составил в 1963 г. ок. 1,1 млн. *т* (в 1962 г.—св. 1120 тыс. *т*). Рыболовный флот состоял из более чем 40 тыс. мелких судов. В рыболовстве было занято ок. 60 тыс. чел. В сезоне 1962/63 г. было добыто 4,7 тыс. китов и 185 тыс. *т* китового жира. Китобойный флот включал в сезоне 1963/64 г. 4 китобойные матки и 33 китобойца (в сезоне 1962/63 г. —4 китобойные матки и 32 китобойца, в сезоне 1961/62 г. — 7 китобойных маток и 71 китобоец). Падение числа китобойных судов связано с уменьшением стада китов и определяемых международными соглашениями квот на их добычу.

Транспорт. К концу 1963 г. тоннаж торгового флота составил св. 13,65 млн. бр. рег. *т* (более 2,8 тыс. судов, в т. ч. 528 танкеров общим водоизмещением в 6922 тыс. бр. рег. *т*). Торговый флот Норвегии—третий в мире (после флотов США и Англии) — самый молодой по времени постройки судов из крупнейших флотов зарубежных стран. Основными поставщиками новых судов для него в 1963 г. являлись норвежские верфи, Швеция, Япония. В результате некоторого улучшения конъюнктуры на международном фрахтовом рынке уменьшилось количество судов, стоящих на приколе. В конце 1963 г. простаивали суда общим водоизмещением в 62 тыс. бр. рег. *т* (в 1962 г.—373 тыс. бр. рег. *т*). В связи с этим несколько увеличились доходы от судоходства в иностранной валюте. Протяженность железных дорог на конец 1963 г. превышала 4,5 тыс. *км* (из них св. 1,7 тыс. *км* электрифицировано). Железные дороги перевезли в 1963 г. 3,9 млн. пассажиров. Количество автомобилей увеличилось за год на 63 тыс.

Внешняя торговля. Стоимость импорта составила за 1963 г. 13 млрд. крон (в 1962 г.—11,8 млрд. крон), экспорт —7,7 млрд. крон (в 1962 г.—6,9 млрд. крон). Общий объем внешней торговли (без торговли судами) увеличился примерно на 6%. Впервые за последние несколько лет экспорт возрастал быстрее, чем импорт (соответственно на 12% и 9%), вследствие чего дефицит торгового баланса возрос незначительно.

Географическое направление внешней торговли (в %)

Страны и группы стран	Импорт		Экспорт	
	1962 г.	1963 г.	1962 г.	1963 г.
Страны ЕАСТ	39,3	43,6	41,3	40,4
В т. ч. Великобритания	15,0	16,0	17,1	17,7
Швеция	17,1	19,1	13,3	13,6
Страны ЕЭС	31,1	29,8	27,1	26,7
В т. ч. ФРГ	17,7	17,0	15,2	15,2
США	7,1	6,8	10,7	9,8
Страны СЭВ	2,8	2,8	3,9	4,3
В т. ч. СССР	1,1	1,2	1,0	1,2

Увеличился экспорт рыбы, химических удобрений, бумаги, картона, черных металлов, промышленного оборудования.

Денежная единица — норвежская крона. По курсу Госбанка СССР на 1 января 1964 г. 100 норв. крон = 12,58 руб.

Важнейшие события и внешняя политика. 23 августа 1963 г. стортинг голосами депутатов от буржуазных партий и двух представителей СНП вынес вотум недоверия правительству НРП во главе с Э. Герхардсеном. На позицию СНП в данном случае оказали влияние личные отношения между ее руководством и руководством НРП. В качестве предлога для вынесения вотума недоверия была использована катастрофа на государственной шахте Кинге-Бей (Шпицберген), во время которой погибло более 20 шахтеров. Правительству Э. Герхардсена пришлось уйти в отставку. Так впервые за 28 лет НРП была отстранена от власти. 27 августа было сформировано правительство из представителей 4 буржуазных партий. Его возглавил П. Люнг (партия Хейре). Однако уже 21 сентября правительство Люнга, не найдя поддержки своей программы в стортинге, вынуждено было уйти в отставку. К власти вновь пришло (в несколько измененном составе) правительство Э. Герхардсена, которое на этот раз фактически было поддержано и депутатами от СНП.

23 сентября состоялись коммунальные выборы. НРП, пообещав избирателям новые социальные реформы, собрала 46% голосов (на 2% больше, чем в 1959 г.).

20—21 апреля состоялась конференция КПН. Она приняла новую партийную программу, в которой подчеркивается, что КПН желает мирного перехода к социализму. В ноябре отмечалось 40-летие КПН.

Успешно развивались советско-норвежские отношения. В конце февраля — начале марта 1963 г. с официальным визитом Норвегию посетил министр иностранных дел СССР А. А. Громыко. СССР, в свою очередь, посетил целый ряд норвежских делегаций. Правительство Норвегии возобновило приглашение, адресованное главе Советского правительства Н. С. Хрущеву, посетить с официальным визитом Норвегию. В июне Н. С. Хрущев сообщил норвежскому правительству, что он с благодарностью воспользуется возможностью посетить Норвегию. Визит был намечен на лето 1964 г. 19 ноября состоялась официальная передача Советскому Союзу Борисоглебской ГЭС, построенной на пограничной реке в Мурманской области по заказу СССР норвежской фирмой «Норэлектро».

Выступая 31 марта на открытии «норвежской недели» в Хельсинки, премьер-министр Э. Герхардсен заявил, что союзники Норвегии по НАТО не получат баз на норвежской территории в мирное время. На майской сессии Совета НАТО в Оттаве Норвегия отказалась участвовать в обсуждении планов создания т. н. многосторонних ядерных сил, заявив, однако, что она не будет мешать обсуждению подобных планов др. странами. Наряду с этим норвежское правительство заняло фактически отрицательную позицию по отношению к выдвинутому в мае 1963 г. президентом Финляндии У. Кекконеном плану о превращении Северной Европы в безатомную зону.

В конце марта стортинг принял решение об участии Норвегии в общей системе противовоздушной обороны НАТО в Европе. Норвежские силы противовоздушной обороны уже в мирное время передаются в полное распоряжение главнокомандующего НАТО в северной зоне Европы. В июне на севере Норвегии впервые были проведены военные маневры с участием мобильных сил НАТО. В конце года был принят долгосрочный «план обороны», в котором главный упор делается на усиление военных приготовлений в Северной Норвегии. Бюджет на 1964 г. предусматривает военные расходы в сумме 1753 млн. крон (в 1963 г.—1540 млн. крон).

В 1963 г. Норвегию посетили вице-президент США Л. Джонсон (сентябрь), президент Туниса Х. Бургиба (июнь), министр иностранных дел Мексики М. Тельо (июнь) и др.

Г. Константинов.

НЬЯСАЛЕНД — см. Малави.

ОБЪЕДИНЕННАЯ АРАБСКАЯ РЕСПУБЛИКА
(О А Р)

Общие сведения. ОАР — государство на сев.-вост. Африки и частично в Азии (Синайский п-ов). Площадь — ок. 1 млн. *км*^{2}. Население—27,0 млн. чел. (перепись 1961 г., уточненные данные), гл. обр. арабы. По религии ок. 90% — мусульмане-сунниты. Гос. язык — арабский. Столица — Каир (3299 тыс. жит., перепись 1961 г.).

Государственный строй. Согласно Конституционной декларации, провозглашенной в марте 1964 г. и служащей временной Конституцией, ОАР является демократическим социалистическим государством, основанным на союзе трудящихся сил народа,— крестьян, рабочих, солдат, интеллигенции и нац. буржуазии. Провозглашается, что экономической основой общества является социалистическая система, исключающая эксплуатацию во всех ее формах. Гос. религией объявляется ислам.

Глава государства — президент, избираемый всеобщим голосованием (с февраля 1958 г.—Гамаль Абдель Насер). Высший законодательный орган — Национальное собрание в составе 350 депутатов (в т. ч. 114 представляют рабочих, 74 — крестьян), избранное в марте 1964 г.

Премьер-министр правительства — Али Сабри (с марта 1964 г.).

Политические партии, профессиональные союзы и др. общественные организации. Арабский Социалистический Союз — политическая организация, находящаяся под контролем правительства. Созд. в 1963 г. Ок. 5 млн. чл.

Федерация профсоюзов ОАР — единый профцентр, создан в 1960 г., насчитывает (1962 г.) св. 450 тыс. чл., пред. исполнительного комитета — Ахмед Фахми. Профсоюзы ОАР входят в ВАФП.

Национальный совет сторонников мира ОАР объединяет видных общественных деятелей, активно выступающих за мир. Пред.—Мухаммед аль-Бендари.

Экономика. По данным 1962 г., в с. х-ве занято 56,8% самодеятельного населения, в пром-сти — 12%. В 1963 г. гос. сектор продолжал расширяться. К 1963 г. по закону об аграрной реформе распределено св. 740 тыс. феддановземли (1 феддан=0,42 *га*), землю за выкуп получили 250 тыс. крестьянских семей (ок. 1,5 млн. чел.). В 1963 г. земельные наделы менее 1 феддана составляли 69%, а наделы менее 5 федданов—95% всей обрабатываемой площади. Стремясь объединить мелкие наделы, правительство ОАР развивает кооперацию. В 1963 г. кооперативы, в которые обязаны вступать все крестьяне, получившие землю, объединяли 1479 тыс. крестьян.

В течение года национализировано ок. 700 частных компаний. В руки государства, уже контролировавшего

всю тяжелую и часть легкой пром-сти, всю внешнюю и внутреннюю оптовую торговлю, перешли основные предприятия пищевой пром-сти, почти все предприятия легкой пром-сти; были аннулированы все контракты на разведку и добычу полезных ископаемых частным сектором. Акционерам этих компаний предусматривается выплата некоторой компенсации. Были начаты переговоры о компенсации за собственность, национализированную у граждан Англии, Италии, Бельгии, Швейцарии и Греции.

Удельный вес пром-сти в гос. секторе составил в 1962 г. 30% против 15% в 1959 г. Удельный вес гос. сектора в нац. доходе в 1962/63 г.—34,2% (в 1960/61 г.—18,5%). В 1963 г. закончена разработка 10-летней программы экономического развития (1959/60 — 1969/70 гг.). Предусмотрен рост нац. дохода с 1282 млн. ег. ф. в 1959/60 г. до 1795 млн. ег. ф. в 1964/65 г. и 2564 млн. ег. ф. в 1969/70 г., т. е. примерно в два раза, что означает ежегодный прирост дохода на 7 %. В 1960/61 г. нац. доход ОАР возрос на 6% и составил 1363 млн. ег. ф., в 1961/62 г. — на 3,5% (1411 млн. ег. ф.), в 1962/63 г. — на 7,9% (1522 млн. ег. ф.). По программе же он должен был возрасти за три года на 21%. В целях большей гарантии капиталовложений (особенно в области пром-сти) пр-во ОАР объявило о решении создать специальный консорциум по финансированию, в котором наряду с МБРР могут принять участие иностранные государства.

Сельское хозяйство. Доля с. х-ва в нац. доходе (1962 г.) — 27,8%; в экспорте — св. 70%. Св. 80% валовой продукции с. х-ва приходится на поливное земледелие. Стоимость валового производства (млн. ег. ф.) в 1960 г. — 574, в 1961 г. — 550, в 1962 г. —585, в 1963 г. — св. 600. В 1962/63 г. в ОАР обрабатывалось 2,8 млн. *га*, а посевные площади составляли 4,6 млн. *га* (большей частью снимают по два урожая в год).

Распределение посевных площадей и сбор основных с.-х. культур

Культуры	1948—52 гг.		1962 г.		1963 г.	
	тыс. *га*	тыс. *т*	тыс. *га*	тыс. *т*	тыс. *га*	тыс. *т*
Пшеница	605	1113	611	1510	...	1250
Кукуруза	660	1378	798	1650	...	2000
Ячмень	64	123	63	163	...	134
Рис (неочищенный)	256	971	378	1700	...	...
Сорго	191	518	190	600	...	...
Лук	33	564	27	540	...	420
Картофель	13	187	20	350	...	...
Цитрусовые	...	263	...	278	...	275
Хлопок (волокно)	761	396	696*	457*	683	442
Сахарный тростник	37	2185	38	3700*	38	3750

* Уточненные данные.

В 1962 г. насчитывалось 3,7 млн. голов кр. рог. скота, 1,7 млн. овец, 0,9 млн. коз, 1,0 млн. ослов, 0,2 млн. верблюдов и лошадей. Дом. птицы — ок. 72 млн. Производство мяса — св. 200 тыс. *т*, яиц — св. 800 млн. шт. Среднегодовой улов рыбы — 140 тыс. *т*.

Промышленность. Доля пром-сти в нац. доходе—22% (1962 г.). Стоимость валовой продукции—899 млн. ег. ф., доля гос. сектора—68,3%, частного сектора — 31,7%. Рост промышленной продукции в 1962/63 г. по сравнению с 1961/62 г. составил ок. 15%. Контроль государства распространялся в 1963 г. на 95% всей промышленности.

Ведущие отрасли — текстильная (стоимость валовой продукции — 301,3 млн. ег. ф.), пищевая (215,7 млн. ег. ф.). Стоимость продукции химической пром-сти—85,7 млн. ег. ф., машиносборочной — 128,6 млн.

Транспорт. Доля транспорта и связи в нац. доходе (1962 г.)—8,3% (включая Суэцкий канал). Транспорт почти полностью находится под государственным контролем. Длина ж. д. (включая узкоколейные) — ок. 7 тыс. *км*, автодорог — св. 20 тыс. *км*; автопарк—ок. 100 тыс. машин. Протяженность судоходных водных путей (каналы и р. Нил) — 4 тыс. *км*. За семь лет после национализации доходы от Суэцкого канала превысили 300 млн. ег. ф.

Производство важнейших видов промышленной продукции

	Единица измерения	1960 г.	1962 г.	1963 г.
Электроэнергия	млрд. *квт-ч*	2,6	4,2	4,2
Нефть (сырая)	тыс. *т*	3319	4300	6048
Бензин	» »	340	450	665
Марганцевая руда	» »	276	278	233
Фосфаты	» »	570	561	574
Соль	» »	522	337	364
Железная руда	» »	249	459	489
Чугун	» »	178	204	220
Сталь	» »	257	357	...
Цемент	» »	2047	2150	2300
Фосфатные удобрения	» »	190	180	158
Азотные удобрения	» »	255	250	267
Хлопчатобумажная пряжа	» »	105	121	163
Шерстяная пряжа	*т*	7370	8000	...
Химические волокна	»	8000	11700	...
Хлопчатобумажные ткани	млн. *м*	484	584	600
Шерстяные ткани	*т*	2745	3600	3600
Сахар-сырец	тыс. *т*	337	308	...
Сахар-рафинад	» »	338	333	356
Хлопковое масло	» »	97	100	96

Финансы. Денежная единица — египетский фунт; по курсу Госбанка на январь 1964 г. 1 ег. ф.=2,59 руб.

В отличие от прошлых лет, с 1962/63 г. в ОАР утвержден общий бюджет, в который наряду с обычным бюджетом включены поступления и расходы различных гос. предприятий. В 1962/63 г. поступления и расходы по новому бюджету сбалансированы в сумму 2351,8 млн. ег. ф. Расходы по обычному бюджету составили в 1961/62 г. 778,7 млн., в 1962/63 г. — 1012,6 млн., в 1963/64 г.—1079,5 млн. ег. ф. Займы и кредиты, предоставленные ОАР в 1962/63 г., составили 224,2 млн. ег. ф., в т. ч. от СССР—81,4 млн. (без кредитов на высотную Асуанскую плотину), Италии — 59,1 млн., ФРГ—45,0 млн., США — 2,8 млн. ег. ф.

По данным на начало 1963 г. внутренняя задолженность ОАР достигла 588,3 млн. ег. ф., внешняя — 606,2 млн. ег. ф. (38,3% — займы социалистических стран, 61,7% — кап. стран).

Внешняя торговля. За 1960—1962 гг. внешнеторговой оборот ОАР в среднем исчисляется в 434 млн. ег. ф.

Импорт в 1963 г. оценивается в 398 млн. ег. ф. против 303 млн. ег. ф. в 1962 г. Импорт целиком контролируется государством. В импорте (1962/63 г.) предметы широкого потребления составляли 29,7%, полуфабрикаты — 32,1%, средства производства — 22,3%. Экспорт оценивается в 227 млн. ег. ф. против 158 млн. ег. ф. в 1962 г. Главные статьи: пром. сырье — 54,8%, полуфабрикаты и пром. продукция — 17,2%, пищевые продукты—14,4%, топливо — 9,5%. Основные контрагенты: СССР и др. социалистические страны (29% импорта, 39% экспорта), арабские страны (соответств. 6% и 11%), западноевропейские страны (38% и 27%), США и др. страны Америки (27% и 9%). *В. Бодянский.*

Важнейшие события. В 1963 г. правительство ОАР продолжало курс на дальнейшее укрепление государственного сектора в экономике. В мае принят закон о пенсионном обеспечении, который распространяется на 630 тыс. рабочих и служащих гос. сектора и на членов их семей — всего на 3,1 млн. чел. В мае состоялись выборы местных комитетов и Генерального конгресса

Арабского Социалистического Союза. В выборах участвовало ок. 5 млн. членов этого союза.

В августе по случаю годовщины революции амнистирована большая часть политических заключенных.

В ноябре принят закон о Национальном собрании. В ноябре образована Академия наук ОАР.

Внешняя политика. Важное место заняли в 1963 г. отношения с арабскими странами. После февральского баасистского переворота в Ираке, среди руководителей которого находились известные ранее сторонники объединения с ОАР, правительства Ирака и Объединенной Арабской Республики, а также САР заявили о намерении создать союз этих стран. 14 марта в Каире начались переговоры. 17 апреля три страны провозгласили «Декларацию единства», было решено создать «Объединенную Арабскую Республику» на федеративной основе. Алжир и ПАР выразили готовность присоединиться к декларации. Однако вскоре в САР и Ираке начались репрессии в отношении сторонников объединения. В июле правительство ОАР заявило, что оно более не считает себя связанным обязательствами с правительством САР. Дальнейшие переговоры с баасистскими властями Ирака также оказались безрезультатными. После ноябрьского переворота в Ираке его правительство подтвердило стремление к единству с ОАР, но реальных шагов в этом направлении не последовало.

В 1963 г. ОАР продолжала оказывать военную помощь республиканскому правительству Йемена в борьбе против монархистов, которым оказывала поддержку Саудовская Аравия. В апреле между ПАР, ОАР и Саудовской Аравией при посредничестве ООН было достигнуто соглашение о прекращении военных действий в Йемене. ОАР выразила готовность постепенно вывести свои войска из ПАР, посланные туда в 1962 г. по просьбе пр-ва ПАР, если Саудовская Аравия прекратит свое вмешательство во внутренние дела Йемена. В течение года часть войск ОАР была выведена из Йемена.

Развивались контакты с АНДР. В марте Каир посетила делегация Алжира во главе с министром обороны Алжира Х. Бумедиеном. В апреле — мае в АНДР находился с визитом президент ОАР Г. А. Насер. В мае Каир посетил А. Бен Белла. В декабре ОАР решительно выступила за мирное разрешение алжиро-марокканского пограничного конфликта. В Каире по решению Лиги арабских стран была создана примирительная комиссия во главе с ген. секретарем Лиги А. Х. Хасуной, которая посетила Алжир и Марокко и сыграла роль в последующем урегулировании конфликта. С той же целью Г. А. Насер направил главам ряда арабских стран специальное послание.

Происходило дальнейшее расширение связей с африканскими и азиатскими странами. В мае Г. А. Насер принял участие в конференции в Аддис-Абебе. ОАР проводила бойкот Португалии и ЮАР. В 1963 г. ОАР посетили император Эфиопии Хайле Селассие I, премьер-министр Уганды М. Оботе, премьер-министр Цейлона г-жа Бандаранаике.

Дружественные отношения ОАР с СССР и др. социалистическими государствами продолжали развиваться и укрепляться. Правительство ОАР поддержало предложение Советского правительства о превращении р-на Средиземного моря в безатомную зону. В январе широко отмечалась третья годовщина с начала строительства высотной Асуанской плотины, осуществляемого с помощью СССР; в торжествах приняла участие советская делегация во главе с министром энергетики и электрификации СССР П. С. Непорожним. В 1963 г. ОАР посетили главные редакторы газет «Правда» и «Известия» П. А. Сатюков и А. И. Аджубей, многочисленные советские делегации деятелей науки, культуры и искусства. В июне правительственная делегация ОАР во главе с маршалом А. Х. Амером нанесла визит в СССР, был подписан ряд соглашений о сотрудничестве. В феврале СССР посетила делегация ОАР во главе с министром высшего образования А. ас-Саедом, в сентябре — делегация во главе с министром социальных дел Х. Абу Зейд. В апреле ОАР установила дипломатические отношения с МНР. В сентябре принято решение об установлении дипломатических отношений с ДРВ. В июне открыта регулярная авиалиния Варшава — Каир. В ноябре—декабре в ОАР находился министр иностранных дел ПНР А. Рапацкий. В мае президент Насер нанес визит в СФРЮ. В апреле пред. Исполнительного Совета ОАР Али Сабри посетил КНР, в декабре Чжоу Энь-лай нанес визит в ОАР.

С американской фирмой «Коппере» подписан контракт на строительство третьей печи на металлургическом комбинате в Хелуане и металлургического завода в Асуане мощностью 600 тыс. *т* в год, с американской нефтяной компанией «Филлипс петролеум» заключено соглашение о разведке нефти в Западной пустыне, ОАР будет получать 75% прибыли от добычи нефти. В течение года ОАР и США обменялись рядом делегаций. Были восстановлены дипломатические отношения с Францией, прерванные во время Суэцкого кризиса в 1956 г.

А. Агарышев.

Культурная жизнь. Литература. В 1961—63 гг. вышел в свет ряд книг известного советскому читателю старейшего писателя ОАР Махмуда Теймура. В сборнике рассказов «Победа жизни», написанных в реалистической манере, много места отведено психологическому анализу внутреннего мира героев. В стиле символизма написана одна из последних его повестей — «Идол из Фив». Арабским завоеваниям Испании под руководством известного полководца Тарика посвящен новый исторический роман М. Теймура «Тарик ибн Зияд». Важнейшие последние литературные исследования М. Теймура: «Арабская литература в последнем столетии», «Литература для театра», «Я и театр», «Размышления о книгах и писателях», «Как я стал писателем». За плодотворную литературную деятельность в 1963 г. М. Теймуру была присуждена первая премия Высшего Государственного Совета ОАР по делам литературы, искусства и гуманитарных наук. Другой крупнейший египетский писатель — Тауфик аль-Хаким опубликовал историческую пьесу «Растерянный султан». Большим сочувствием к простому народу наполнены изящные по форме реалистические новеллы о жизни крестьян и артистов, собранные Т. аль-Хакимом в сб. «Справедливость и искусство», материалом для этих новелл послужили личные наблюдения автора. В 1963 г. Т. аль-Хаким написал символическую пьесу «Взбирающийся на дерево» и пьесу-миниатюру «Пища для всякого рта».

Видный реалист старшего поколения Яхья Хакки издал новый сборник рассказов о жизни городской бедноты — «Антар и Юлия» и две книги литературно-критических статей: «Мысль и улыбка» и «Шаги в критику».

Наиболее значительные последние произведения известного египетского писателя среднего поколения Нагиба Махфуза — повести «Вор и собаки» и «Перепел осенью». В первой из них автор поднимает проблему «падшего героя», ставшего преступником под влиянием разлагающей среды капиталистического города. В основу второй повести положен конфликт между старорежимным чиновничеством и революцией в Египте 1952 г. В конце 1963 г. Н. Махфуз начал публиковать в газете «Аль-Ахрам» новую повесть «Путь».

Драматург-реалист Нуман Ашур опубликовал новую пьесу «Непогрешимая семья». В этой пьесе он разоблачает «порядочность» типичной буржуазной семьи. С обличением старого египетского судопроизводства выступил драматург, адвокат по профессии Лутфи аль-Холи в пьесе «Судебное дело».

К числу последних книг новеллиста и поэта Абдаррахмана аль-Хамиси относится сборник лирических стихотворений «Огни и слезы», в который автор включил свою яркую поэму «Гагарин в нашем селе», написанную тотчас же после завершения исторического полета первого космонавта. Отдельным изданием вышла написанная аль-Хамиси для радио трагедия «Удивительный акробат Ахмед Кишкиш», в которой автор описывает трагическую судьбу бродячего артиста. Известным итогом плодотворного творчества аль Хамиси в жанре новеллы явился сборник «Амина», представляющий авторскую подборку избранных новелл из ряда предыдущих сборников. В 1963 г. аль-Хамиси выступил на страницах газеты «Аль-Гумхурия» с серией статей в защиту реалистического направления в литературе и искусстве.

Писатель Юсеф Идрис в 1961—62 гг. опубликовал два новых сборника реалистических рассказов «Конец мира» и «Смуглый солдат» и повесть «Порок», рассказывающую о растленном влиянии чиновничьей среды, искалечившей судьбу бедной девушки — героини повести. В 1963 г. им написана повесть «Люди и оыки».

Литературный критик Мухаммед Мандур издал в 1961—1962 гг. две монографии: «Пьесы для театра Тауфика аль-Хакима» и «Драматургия в прозе». В 1963 г. М. Мандур опубликовал два новых крупных исследования: «Литература и ее жанры» и «Литературная критика и современные критики».

С 1961 г. в Каире начал издаваться новый ежемесячный литературный журнал «Аль-Катиб» («Писатель»).

Театр. Руководство государственными театральными коллективами, а также оказание помощи некоторым частным театральным труппам осуществляется в ОАР Генеральной Египетской Организацией по вопросам театрального и музыкального искусства. В 1962—63 гг. в ее ведении было 9 театральных помещений (все в Каире), из которых 7 зимних (Театр Оперы, театр «Аль-Эзбекия», театр «26 июля», театр «Аль-Гумхурия», Театр кукол, театр «Мухаммед Фарид», Театр миниатюр) и два летних («Аль-Мукаттам» и «Пирамиды»). В ведении Организации в 1962 г. были следующие театральные труппы и коллективы:

Национальная драматическая труппа. Важнейшие премьеры 1962—63 гг.: «Дым» — пьеса египетского драматурга М. Румана о тяжелой жизни безработных в старом Египте; «Последний вагон» — пьеса Саад-ад-дина Вахбы, повествующая о нарастании недовольства в египетской деревне режимом короля Фарука; «Непогрешимая семья» Нумана Ашура и «Макбет» Шекспира. В 1962 г. труппа провела свои гастроли в Кувейте.

Каирский театр кукол. Был создан с помощью специалистов РНР. Первый национальный спектакль (1962 г.) — «Осел Шихаб-ад-дина».

Труппа вокального театра. Начала свою деятельность в 1961 г. в жанре оперетты. Были осуществлены постановки национальной оперетты «День страшного суда» (муз. Закарии Ахмеда) и «Веселой вдовы» Легара.

Кроме того, в ведении Организации находятся хор при Театре Оперы, труппа народного танца и труппа национального цирка. В создании двух последних коллективов принимали участие советские специалисты.

Помимо упомянутых коллективов, в ОАР большой популярностью пользуется Ансамбль народного танца под руководством братьев Реда при телевидении ОАР. В 1961 г. Ансамбль гастролировал в СССР. Наиболее крупные частные драматические коллективы: труппа Нагиба ар-Рейхани и Комедийный театр Исмаила Ясина.

В театральном сезоне 1962—63 гг. с гастролями в ОАР выступили балетная труппа Ленинградского Малого театра оперы и балета, Белградская опера, Итальянская опера.

Музыка. В 1961—62 гг. ряд крупных музыкальных произведений создал египетский композитор, директор Каирской консерватории Абу Бакр Хайрат (скончался в 1963 г.). В их числе: Второй концерт для фортепиано с оркестром, две кантаты для хора с оркестром, сюита для кларнета с оркестром и др.

Композитор Азиз аш-Шауван за эти годы написал Концерт для фортепиано с оркестром, две части симфонии «Изгнание гиксосов», симфоническую сюиту «Ночи на горе Мукаттам» и др.

Композитор Мухаммед аш-Шугаи (скончался в 1963 г.) в 1962 г. написал симфоническую поэму «Салах-ад-дин», сюиту для симфонического оркестра «Эхнатон» и пьесу для симфонического оркестра «Долина царей» («Луксор»).

Важнейшим событием музыкальной жизни ОАР были гастроли в ОАР советского композитора Хачатуряна (1961 г.), на авторском концерте которого исполнялись: Концерт для фортепиано с оркестром (солист С. Пертикаролли, Италия), Концерт для скрипки с оркестром (солист В. Пикайзен, СССР), сюиты из балета «Гаяне» и драмы «Маскарад». Большой симфонический оркестр ОАР вместе с Хачатуряном в 1961 г. совершил свои первые гастроли за границей—в Ливане. В 1962 г. с успехом выступил в Каире с Большим симфоническим оркестром ОАР итальянский дирижер П. Ардженто, который включил в программу своего концерта симфоническую поэму Кара Караева «Лейли и Меджнун».

В 1963 г. успешно выступали в ОАР с концертами скрипач В. Ясек (ЧССР), пианисты Е. Малинин (СССР), Дж. Джорджеску (РНР) и др. ОАР в 1963 г. посетил советский композитор Кара Караев.

Кино. По данным на 1962 г. в ОАР было 254 кинотеатра. Производство фильмов осуществлялось в основном на пяти главных киностудиях: «Миср», «Насибьян», «Аль-Ахрам», «Галаль», «Наххас». Студия «Миср» представляет смешанную собственность частного и государственного секторов, остальные студии до конца 1962 г. были собственностью частных лиц и компаний. В ОАР выпускается 55—56 художественных фильмов в год.

Важнейшие фильмы выпуска 1962 г.: «Студентка» (режиссер Хасан аль-Имам), «Каникулы в середине года» (режиссер Али Реда), «Солнце не гаснет» (режиссер Салах Абу Сейф).

В 1963 г. на экранах ОАР с наибольшим успехом прошли фильмы: «Переулок аль-Мидакк» (режиссер Хасан аль-Имам), «Ан-Насир Салах-ад-дин» (режиссер Юсеф Шахин), «Чертенок» (режиссер Кемаль аш-Шейх), «Маленькая кудесница» (режиссер Ниязи Мустафа).

В 1962 г. ОАР принимала участие в кинофестивалях в Карлови-Вари, Западном Берлине, Бостоне, Монтевидео; в 1963 г.— в Москве, Бейруте и др. городах. В 1962 г. недели фильмов ОАР проводились в СССР, ПНР, ЧССР. В 1962—63 гг. ОАР и СССР обменялись традиционными неделями фильмов. В 1963 г. в Александрии был проведен 2-й Международный фестиваль телевизионных фильмов.

В 1963 г. на экранах ОАР с успехом демонстрировались советские фильмы «Повесть пламенных лет», «Путь на арену», «Три плюс два» и др.

Изобразительное искусство. Основные картинные галереи ОАР, в которых представлены произведения современных египетских мастеров изобразительных искусств: Музей нового искусства в Каире, со специальным залом памяти художника-реалиста Ахмеда Сабри; Постоянная выставка произведений профессионалов-художников на о-ве Рода в Каире; Музей Муниципалитета в Александрии.

В 1962 г. с большим успехом прошла в Каире выставка, посвященная памятникам старины и современной жизни Нубии. На выставке было представлено 260 картин 25 художников ОАР. В том же году в Москве и Праге демонстрировалась выставка прикладных искусств ОАР, содержавшая в числе прочих экспонатов работы крупнейших мастеров по фарфору — профессоров С. Садра и Х. Хишмета. В 1963 г. в Каире и Александрии демонстрировалась выставка произведений советских мастеров прикладного искусства.

В 1962 г. был открыт Музей произведений выдающегося скульптора Египта Мухтара (умер в 1964 г). В 1963 г. состоялась выставка работ скульптора-реалиста Абдельхамида Хамди.

В 1962—63 гг. ряд новых произведений создали египетские художники-реалисты Хусейн Бикар, Изз-ад-дин Хамуда, Махмуд Саид, Хамид Овейс, Али ад-Диб, художник-неореалист Сейф Уанли, скульпторы Мустафа Нагиб, Ахмед Осман и Гамаль Сагини. Из числа их произведений следует выделить серию акварельных полотен «В Нубии» (50 картин) Али ад-Диба и скульптурные работы Гамаля Сагини: памятник поэту Ахмеду Шауки (установлен в Риме в 1961 г.), аллегория «Материнство» (скульптура, выполненная в стиле неореализма; установлена в Каирском аэропорту) и «Пробуждение Африки» (удостоена государственной премии 1962 г.).

Архитектура. Важнейшие здания и архитектурные комплексы, строительство которых было закончено к началу 1963 г.: Каирская башня, сооруженная для туристических целей по проекту архитектора Н. Шабиба в виде стилизованного цветка лотоса. Новый Каирский аэропорт. Архитекторы Мустафа Шауки и Салах Зейтун. Фронтон основного здания украшен горельефом-аллегорией «Человечество и космос» работы скульптора Мустафы Нагиба. Комплекс высших учебных заведений Министерства культуры и национальной ориентации ОАР, включающий здания Института кино, Консерватории, Филармонии на 1530 мест и Высшей балетной школы. Построен по единому проекту композитора и архитектора Абу Бакра Хайрата.

П. Булгаков.

ОМАН

Оман — страна в вост. части Аравийского п-ова. Площадь — 212,4 тыс. $км^2$ (по оценке ООН, по др. оценкам — ок. 230 тыс. $км^2$). Население — 550 тыс. чел. (оценка ООН на 1958 г.; по др. оценкам — от 1 до 3 млн. чел.; оценка оманских источников — св. 2 млн.), гл. обр. арабы, мусульмане-сунниты.

На территории Омана с 1920 г. фактически существуют два государства — имамат Оман и султанат Маскат. Имамат Оман в 1913 г. объявлен независимым государством. Столица и местопребывание имама (религиозного и светского правителя) Галеба бен Али — г. Низва. Имам находится в эмиграции в Даммаме (Саудовская Аравия), так как территория Омана фактически оккупирована англичанами (с 1955 г.; до этого в результате народного восстания власть англичан была свергнута и почти вся территория, включая Низву, находилась под контролем восставших). Султанат Маскат связан неравноправным договором 1951 г. с Великобританией. Власть в султанате фактически принадлежит английскому политическому резиденту. Местопребывание султана Сеййд бен Теймура (султан с 1932 г.) — г. Маскат. Остров Масира в Аравийском море, являющийся исконной территорией Омана, превращен в крупную английскую военную базу.

В стране господствуют феодальные отношения и пережитки родового строя. Основное занятие населения—

земледелие на базе искусственного орошения; выращиваются: финиковая пальма (основная с. х. культура), фрукты, зерновые. Рыболовство на побережье, кочевое скотоводство. Английские и американские компании ведут разработку месторождений нефти.

В 1963 г. оманский народ продолжал вооруженную борьбу против английских оккупантов и наемников из Маската.

В ноябре 1962 г. специальным политическим комитетом Генеральной Ассамблеи ООН была принята резолюция, призывающая Великобританию предоставить Оману независимость.

В 1963 г. оманский вопрос обсуждался в Лиге арабских стран, члены Лиги обязались оказывать борющемуся за освобождение оманскому народу всемерную действенную поддержку.

ОМАН ДОГОВОРНЫЙ

Оман Договорный — протекторат Великобритании на Ю. В. Аравийского полуострова. Состоит из 7 княжеств: Абу-Даби, Дибаи, Шарджа, Аджжман, Умм-эль-Кайвайн, Фуджейра и Рас-эль-Хайма. Площадь — ок. 83 тыс. $км^2$. Население — ок. 95 тыс. чел. (1962 г.), гл. обр. арабы. Крупнейший город и порт — Дибаи (ок. 45 тыс. жит.).

Политическую власть фактически осуществляют английские «советники» при правителях княжеств — шейхах, подчиненные английскому политическому резиденту, находящемуся на Бахрейнских островах. Основа экономики — оазисное земледелие и кочевое скотоводство, а также рыболовный промысел и добыча жемчуга, сильно сократившаяся, однако, в последнее время. Импорт в 1961 г. составил 6,6 млн. ф. ст., экспорт — 2 млн. ф. ст., основные импортеры — Япония, Великобритания, Индия.

В 1962 г. начата промышленная добыча нефти в княжестве Абу-Даби, в р-не Умм-Шаиф; работы ведет «Бритиш петролеум эксплорейшен» ($^2/_3$ английских, $^1/_3$ французских акций). Добыча в 1962 г. определяется в 1,5 млн. *т*. На промыслах занято ок. 1,6 тыс. чел. В районе нефтепромыслов на о. Дас построены нефтехранилище и опреснитель морской воды. В 1962 г. правители княжеств Шарджа, Аджжман и Умм-эль-Кайвайн предоставили англо-американской компании «МЕКОМ» концессии на разведку нефти на морском дне вдоль побережья. В Шардже размещается крупная база английских ВВС.

ПАКИСТАН

(Исламская Республика Пакистан)

Общие сведения. Пакистан — государство на юге Азии. Входит в Содружество, возглавляемое Великобританией. Состоит из Зап. Пакистана и Вост. Пакистана. Общая площадь — 944,7 тыс. $км^2$ (в т. ч. Зап. Пакистан — 803,5 тыс. $км^2$). Население (оценка 1963 г.) — 99,2 млн. чел. В Вост. Пакистане 95% населения — бенгальцы, в Зап. Пакистане живут пенджабцы, патанцы, синдхи, белуджи и др. Гос. язык в Зап. Пакистане (наряду с английским) — урду, в Вост. Пакистане — бенгали. Мусульман (по данным 1962 г.) — 85,9%, индусов, сикхов и др. — 14,1%. Гос. религия — ислам. Главные города: Равалпинди (столица, 343 тыс. жит., начало 1961 г.), Карачи (2,1 млн. жит., конец 1961 г.), Дакка (адм. центр Вост. Пакистана, 538 тыс. жит., начало 1961 г.), Лахор (адм. центр Зап. Пакистана, 1297 тыс. жит., начало 1961 г.).

Государственный строй. По конституции 1962 г. глава государства — президент (с 1958 г. — Мухаммед Аюб-хан). Имеется президентский кабинет, состоящий из 10 назначенных президентом министров (по 5 министров от Зап. и Вост. Пакистана). В Национальном собрании (парламенте) 156 депутатов (в том числе 13 назначенных президентом); в провинциальных собраниях Зап. и Вост. Пакистана по 155 депутатов.

Политические партии и профессиональные союзы. 14 июля 1962 г. Национальное собрание приняло закон, разрешающий создание политических партий, деятельность которых «не наносит ущерб идеологии ислама, целостности или безопасности Пакистана». Этим же законом 82 видным политическим деятелям запрещено вступать в политические партии.

В октябре 1958 г., после государственного переворота, все политические партии были запрещены. В 1963 г. действовали вновь организованные партии: Мусульманская лига, «Джамаат-и-ислам», «Низаме ислам», Народная лига (Авами лиг). В начале 1963 г. Мусульманская лига раскололась на две группировки — проправительственную и оппозиционную. В декабре президентом Мусульманской лиги (проправительственная партия) избран М. Айюб-хан. Нелегально действует Коммунистическая партия Пакистана. Созд. в 1948 г. на базе организаций компартии Индии в районах, отошедших к Пакистану после раздела Индии; в июле 1954 г. объявлена вне закона. Всепакистанская конфедерация труда. Осн. в 1950 г. Ок. 380 тыс. чл. (1962 г.). Входит в МКСП. Официально признанное правительством профобъединение. Пакистанская федерация рабочих. Ок. 150 тыс. чл. Входит в ВФП. Фронт пакистанских рабочих. Национальная федерация труда.

Всепакистанская народная лига молодежи. Созд. в 1947.

Экономика. Доля с. х-ва в нац. доходе (1961/62 г.) — 56,1%, пром-сти — 13,4%. В 1962/63 г. нац. доход увеличился лишь на 1,1%. Военные расходы неуклонно растут и поглощают более половины всех доходов обычного бюджета. По проекту бюджета на 1963/64 г. они вновь увеличились на 10% и превысили 1,2 млрд. рупий. Из-за недостатка средств программа гос. капиталовложений в экономику в 1959—62 гг. выполнена лишь на 30%. Феодальные пережитки, сохранение сильных позиций иностранного капитала, большая зависимость от иностранной помощи и внешнего рынка усугубляют экономические трудности. В июне 1963 г. опубликован проект третьей пятилетней программы экономического развития на 1965—70 гг. (капиталовложения — 43,5 млрд. руп.).

Сельское хозяйство. Обрабатывается 24,5 млн. *га*, из них орошается св. 8 млн. *га*. Главная отрасль — земледелие (74,2% стоимости всей сельскохозяйственной продукции в 1961/62 г.). В 1962/63 г. из-за неблагоприятных погодных условий общий объем с.-х. производства сократился на 4%.

В 1962/63 г. ввезено зерна на 387,6 млн. рупий. В связи с недостатком чая в стране правительство ввело запрет на его экспорт и приняло решение импортировать 1 млн. *т* чая с Цейлона.

Промышленность. В 1962 г. пром. производство увеличилось на 5%. В 1962 г. был введен в строй нефтеперерабатывающий завод в Карачи мощностью

Посевные площади и сбор важнейших сельскохозяйственных культур

Культуры	Площадь (тыс. га)		Сбор (тыс. т)	
	1961/62	1962/63	1961/62	1962/63
Рис	9 585,6	9 765,6	10 744,2	9 964,9
Пшеница	4 698,4	4 856,0	3 983,4	4 024,4
Баджра *	822,0	841,6	369,8	422,6
Джовар *	507,6	481,6	248,9	250,9
Кукуруза	476,4	460,4	494,2	493,8
Грэм *	1 232,0	1 267,2	657,4	716,3
Ячмень	217,6	224,4	134,1	145,3
Сахарный тростник	555,2	652,0	18 844,8	23263,4
Горчица и рапс	681,6	727,2	309,9	366,8
Хлопок	1 395,2	1 374,0	327,2	351,5
Джут	824,4	689,2	1 263,9	933,7
Чай	31,6	32,4	26,4	23,4
Кунжут	100,0	98,4	37,1	38,0

* Виды зерновых.

1,5 млн. *т* нефти в год, 60% акций принадлежит четырем иностранным компаниям — «Калтекс», «Эссо стандард», «Бёрма ойл» и «Шелл». В октябре 1963 г. в Читтагонге началось сооружение первого в Пакистане металлургического завода мощностью 150 тыс. *т* стали в год. В финансировании и строительстве завода принимает участие японская фирма «Кобе стил уоркс».

Производство важнейших видов промышленной продукции

	Единица измерения	1961 г.	1962 г.
Каменный уголь	тыс. *т*	920,5	989,6
Нефть	» »	378,3	446,3
Природный газ	млн. м³	981,7	1191,6
Хромиты	тыс. *т*	25,5	28,8
Бокситы	» »	0,6*	—
Хлопчатобумажные ткани	млн. *м*	638,9*	662,9
Хлопчатобумажная пряжа	тыс. *т*	187,2	196,1
Джутовые изделия	» »	254,4	291,0
Бумага	» »	61,8	64,4
Сахар	» »	125,5	193,8
Растительное масло	» »	45,9	63,7
Цемент	» »	1242,6	1395,0
Сигареты	млрд. шт.	12,1	13,7
Камеры и покрышки	млн. шт.	4,0	4,6

* Уточненные данные.

Внешняя торговля. Стоимость экспорта в 1962/63 г. (млн. пак. рупий) — 2 033,7, импорта — 3 818,8. Сократился экспорт джута и кожевенного сырья. Усиливалась торговая экспансия США в Пакистане, стоимость пакистанского импорта из США возросла по сравнению с 1961/62 г. на 60%.

Финансы. Денежная единица — пакистанская рупия. По курсу Госбанка СССР на январь 1964 г. 100 пакистанских рупий=19 руб. 04 коп.

В мае 1963 г. консорциум помощи Пакистану согласился предоставить 425 млн. долл. для финансирования второй пятилетней программы, в т. ч. (в млн. долл.): США — 212,5, Япония — 30,0, ФРГ — 27,5, Англия — 22,4, Канада — 19,0, Бельгия — 10,0, Италия — 10,0, Франция — 7,0, Голландия — 6,6 и МБРР — 80,0. Общая сумма кредитов и займов, предоставленных консорциумом в 1960—63 гг.,— ок. 1,5 млрд. долл.

Л. Клочковский.

Важнейшие события. Несмотря на вступление в силу конституции и отмену военного положения, внутриполитическая обстановка продолжала в 1963 г. оставаться напряженной. Происходили массовые выступления трудящихся, требовавших повышения заработной платы, полной демократизации общественной жизни страны и т. д. Особенно крупные забастовки произошли в Вост. Пакистане. В ряде случаев полиция открывала огонь по демонстрантам, производила массовые аресты и т. д. В марте ВЦСПС направил в адрес Пакистанской федерации рабочих телеграмму, в которой было выражено возмущение по поводу полицейской расправы с рабочими Карачи.

В мае над Восточным Пакистаном пронесся циклон огромной разрушительной силы. Около 12 тыс. чел. погибло, св. 300 тыс. лишилось крова, г. Читтагонг разрушен на 85%.

В июне президент утвердил создание Совета по планированию семьи и ограничению рождаемости.

В августе в связи с напряженным положением, вызванным антиправительственными и антиамериканскими демонстрациями, в городах Зап. Пакистана введен запрет на проведение митингов, собраний и демонстраций.

В ноябре произошли студенческие волнения в Пенджабском университете в г. Лахоре, студенты-сикхи протестовали против притеснения сикхского меньшинства в Пакистане.

Внешняя политика. В 1963 г. Пакистан в своей внешней политике продолжал в основном ориентироваться на союз с западными державами и прежде всего с США, принимая активное участие в мероприятиях СЕНТО и СЕАТО.

24—29 мая в Тегеране при посредничестве шаха Ирана состоялись переговоры между делегацией Пакистана, возглавлявшейся министром иностранных дел А. Бхутто, и делегацией Афганистана во главе с министром С. К. Риштия по вопросам урегулирования пакистано-афганских отношений. 28 мая переговоры завершились подписанием пакистано-афганского соглашения о восстановлении дипломатических отношений, открытии на взаимной основе посольств и консульств, а также о возобновлении торговли и транзита товаров на основе соглашения от 1958 г. Проблема Пуштунистана остается важнейшей неразрешенной проблемой между Пакистаном и Афганистаном.

В 1953 г. продолжали оставаться напряженными взаимоотношения Пакистана с Индией. В Кашмире на линии прекращения огня неоднократно возникали вооруженные столкновения между пакистанскими и индийскими отрядами. В апреле (в Карачи) и мае (в Дели) состоялись 5-й и 6-й этапы переговоров по урегулированию кашмирского вопроса. Переговоры заметных результатов не дали. 14 декабря правительство Пакистана заявило протест индийскому правительству в связи с тем, что Индия «намерена объединить Кашмир с Индийским союзом». Формальным поводом для протеста Пакистана послужили некоторые административные мероприятия пр-ва Индии в Кашмире. В октябре Пакистан дважды заявлял протест США и Англии в связи с тем, что Индия вооружает свои воинские соединения на границе с Пакистаном оружием, получаемым ею у западных держав. Вопросы пакистано-американских отношений в связи с американской военной помощью Индии обсуждались в ходе переговоров председателя комитета начальников штабов США генерала Тейлора с Айюб-ханом 19—21 декабря в Карачи. Переговоры не ликвидировали возникших между Пакистаном и США разногласий.

2 марта в Пекине подписано соглашение между правительством КНР и правительством Пакистана «по вопросу о границе между районом Синьцзян Китая и смежными с ним районами, оборона которых находится под фактическим контролем Пакистана». 29 августа в Карачи подписано пакистано-китайское соглашение об установлении воздушного сообщения. Официальная делегация Пакистана находилась в Китае на праздновании 14-й годовщины провозглашения КНР.

В июне в Карачи был создан Организационный комитет пакистано-советской культурной ассоциации. 9 ок-

тября в Карачи подписано соглашение о регулярном воздушном сообщении между СССР и Пакистаном.

В декабре правительства Пакистана и ЧССР решили преобразовать свои дипломатические миссии в посольства.

В 1963 г. президент Пакистана нанес государственные визиты в Непал (май), Англию (октябрь), Цейлон (декабрь). Министр иностранных дел Пакистана посетил Индию и Иран (май), Мексику (сентябрь), Англию, Францию, США, Канаду (октябрь).

Пакистан посетили: премьер-министр Ливана Рашид Караме (январь), президент Индонезии Сукарно (июнь), премьер-министр Сомалийской республики Абдиршид Али Шермарк (август), премьер-министр Северной Нигерии Ахмаду Белло (декабрь), премьер Гос. совета КНР Чжоу Энь-лай (декабрь). *Л. Хлебников.*

ПАНАМА

(Республика Панама)

Общие сведения. Панама — государство в Центр. Америке. Площадь 74,5 тыс. *км*^{2} (без зоны Панамского канала, с 1903 г. находящейся в пользовании США). Население, по оценке 1962 г., — 1139 тыс. чел. Столица — г. Панама (300 тыс. жит., по оценке 1960 г.). Гос. язык — испанский.

Государственный строй. Глава государства и правительства — президент, избираемый населением на 4 года (с 1960 г. — Р. Чиари). Высший законодательный орган — однопалатная Национальная ассамблея (53 депутата).

Политические партии и профессиональные союзы. Основные буржуазные партии: Либеральная партия. Правящая партия. Выражает интересы плантаторов-помещиков и крупной торгово-финансовой буржуазии, связанной с американским капиталом. Лидер — Р. Чиари. Национальная патриотическая коалиция. Выражает интересы промышленной и торговой буржуазии. Основная оппозиционная правая партия — Э. де ла Гуардиа. Прогрессивные партии действуют нелегально: Социалистическая партия. Выступает в защиту Кубы. Народная партия. Создана в 1942 г. на базе компартии. Народный фронт левых. Создан в мае 1963 г. представителями левых партий и студенческих, профсоюзных и крестьянских организаций в связи с подготовкой к президентским выборам в 1964 г. Национальная конфедерация трудящихся Панамы (5 тыс. членов), находится под контролем правительства. Лидер — Р. Варгас Лопес. Федерация трудящихся Панамы. Прогрессивная рабочая организация. Генеральный секретарь — С. Отеро.

Экономика. Прямые капиталовложения США достигли в 1962 г. 556 млн. долл. Доходы США от эксплуатации Панамского канала составили в 1962 г. св. 80 млн. долл., из них Панаме выплачено по договору 1955 г. лишь 1,9 млн. долл. Бюджетный дефицит достиг 7 млн. долл., что повело к сокращению ассигнований на здравоохранение, жилищное строительство и другие социальные мероприятия. 60% экспорта дают бананы; сбор — ок. 400 тыс. *т* (1962 г.). Сбор других экспортных культур в 1962 г. (в тыс. *т*): какао-бобы — 1,8; кофе — 4,2; волокно абака — 5,0; рис — 97,0. Производство сахара-сырца — 24,0 тыс. *т*. Важную роль играет промысел креветок. Поголовье (1962 г., в тыс.): крупный рогатый скот — 765, свиньи — 224, лошади — 168; птица — 2663. В 1962 г. экспорт — 30,8 млн. долл.; импорт — 124,2 млн. долл. Основные статьи экспорта: бананы (60%), креветки (25%), кофе (6%). На долю США приходится 73% экспорта и 93% импорта Панамы. Денежная единица — бальбоа, равная 1 дол. США. *М. В.*

Важнейшие события и внешняя политика. В течение 1963 г. в стране продолжало шириться национально-патриотическое движение против кабального договора с США о Панамском канале. Переговоры с США, начатые в 1962 г. с целью внести коренные изменения в договор о канале и обсудить справедливые требования панамского правительства, окончились провалом. В январе и июле 1963 г. были опубликованы панамско-американские коммюнике, в которых США ограничились незначительными уступками чисто формального характера (разрешение вывешивать панамский флаг рядом с американским в зоне канала и т. п.). Борьба панамского народа против оккупации США зоны канала приняла еще более широкий размах, проявившись в форме массовых выступлений и демонстраций против империалистической политики США. Трудящиеся вели активную борьбу против повышения стоимости жизни, в защиту демократических свобод. Продолжало нарастать крестьянское движение. В январе американская компания «Юнайтед фрут Ко» пыталась изгнать крестьян с занимаемых ими земель недалеко от г. Панама, но крестьяне оказали решительное сопротивление. В мае в провинции Чирики была проведена 24-часовая всеобщая забастовка в знак протеста против произвола действующей там американской электрокомпании. В августе в г. Панама состоялся 9-й национальный рабочий конгресс, созванный Федерацией трудящихся Панамы (97 делегатов). В октябре в г. Читре проходил 1-й съезд профсоюзного руководства Панамы, в к-ром участвовали представители профсоюзов, крестьянских лиг, студентов и интеллигенции. В октябре наемники латифундистов и американских монополий зверски убили руководителя рабочих и крестьян банановых плантаций Бару Р. Агилара, что вызвало взрыв возмущения во всей стране. В декабре бастовали рабочие и служащие американской авиакомпании «Панамерикан эруэйс».

Внешняя политика Панамы, ввиду ее большой экономической зависимости от США, характеризовалась проамериканской направленностью. В январе—марте США проводили военные маневры на территории Панамы за пределами Зоны канала. В июле Панаму посетил советский ансамбль танца под управлением И. Моисеева. В сентябре Панама подписала в Вашингтоне Московский договор о запрещении ядерных испытаний в трех средах. *М. В.*

ПАРАГВАЙ

(Республика Парагвай)

Общие сведения. Парагвай — государство в центр. части Юж. Америки. Республика. Площадь — 407 тыс. *км*^{2}. Население (по оценке 1963 г.) — 1,9 млн. чел., гл. обр. метисы и потомки испанских поселенцев. Столица — Асунсьон (311 тыс. жит. в 1961 г.). Гос. язык — испанский.

Государственный строй. Глава государства и правительства — президент, избираемый населением на

5 лет. Высший законодательный орган — однопалатный парламент (в 1963 г. число депутатов увеличилось с 40 до 60). При президенте имеется совещательный орган — Государственный совет из 19 членов. Президент — генерал А. Строэснер, установивший в стране реакционную террористическую диктатуру (пришел к власти в результате гос. переворота в 1954 г., «переизбран» в феврале 1958 г., а затем в феврале 1963 г. на очередной 5-летний срок).

Политические партии и профессиональные союзы. Национально-республиканская партия («Колорадо»). Является единственной легальной политической партией в стране. Объединяет крупную буржуазию, помещиков и реакционную военщину, тесно связана с американскими монополиями. Против диктатуры Строэснера выступают нелегальные партии и организации, действующие в подполье и в эмиграции: Либеральная партия, Февреристская партия, Коммунистическая партия (осн. в 1933 г.), Единый фронт национального освобождения Парагвая, Революционное движение 14 мая.

Конфедерация трудящихся Парагвая — единственное профсоюзное объединение в стране, полностью находится под контролем правительства.

Экономика. В 1963 г. из-за сильной засухи обострилась продовольственная проблема. Нац. доход на душу населения был по-прежнему самым низким в Лат. Америке. Количество денег в обращении увеличилось с 2674 млн. гуарани на конец 1960 г. до 3493 млн. гуарани на июль 1963 г. Поголовье крупного рогатого скота в 1961г.— 4695 тыс., забой (1962 г.)—473 тыс. голов. Производство продуктов животноводства в 1962 г.: молока — 129 млн. *л*, сыра — 3,5 тыс. *т*, яиц — 19,9 млн. шт., кожсырья — 9,9 тыс. *т*. Сбор основных с.-х. культур в 1962 г. (тыс. *т*): маниок — 997, кукуруза — 124, хлопок — 32, сахарный тростник — 672, табак — 15, рис — 17, картофель — 4. Лесное х-во дает 40—50% стоимости экспорта. Крупные лесные массивы принадлежат иностранному, гл. обр. английскому, капиталу. В 1962 г. произведено (тыс. *т*): квебрахового экстракта — 36,9, пиломатериалов — 53,0, фанеры — 1,6. В июле 1963 г. пущен в эксплуатацию сахарный завод в Гуайре мощностью 1 тыс. *т* рафинир. сахара в год. В 1962 г. экспорт — 33,5 млн. долл., импорт — 34,3 млн. долл. Денежная единица — гуарани́. 1 долл. США = =126 гуарани (октябрь 1963 г.). *В. Рогов.*

Важнейшие события и внешняя политика. В начале 1963 г. обстановка в стране стала еще более напряженной в связи с назначенными на февраль президентскими выборами. В январе было объявлено о раскрытии антиправительственного заговора, будто бы организованного либеральной и коммунистической партиями. Были произведены массовые аресты членов оппозиционных партий. В стране сохранялось осадное положение. При этом, стремясь создать видимость законности «выборов», Строэснер хотел привлечь к участию в них оппозиц. партии. Однако Либеральная, Февреристская и Христианско-демократическая партии заявили, что они не примут участия в выборах в знак протеста против отсутствия правовых гарантий и что они рассматривают эти выборы как избирательный фарс. Строэснеру удалось лишь привлечь одного из лидеров Либеральной партии Э. Гавилана, создавшего группировку «Либеральная партия обновления». Однако даже группировке Гавилана не было предоставлено элементарных возможностей для проведения предвыборной кампании. Поскольку выборы полностью контролировались правительством и военщиной, Строэснер был «переизбран», «оппозиция», носившая чисто символический характер, получила около одной трети мест в однопалатном парламенте. В марте полиция снова произвела массовые аресты. Кровавые репрессии против национально-патриотических сил вызвали взрыв негодования во всей Лат. Америке. В самом Парагвае продолжали действовать партизанские группы и крестьянские отряды, против которых были брошены карательные войска. В августе ЦК компартии опубликовал заявление, призывающее парагвайский народ к усилению борьбы против диктатуры.

С июля 1961 г. до конца 1963 г. США предоставили Строэснеру по программе «Союз ради прогресса» 10,5 млн. долл. и приняли участие в других субсидиях на сумму в 10 млн. долл. В июле министр пром-сти и торговли Парагвая находился в Испании; в Асунсьоне подписано соглашение о военно-техническом сотрудничестве между Аргентиной и Парагваем. В августе Парагвай подписал в Вашингтоне, Лондоне и Москве Московский договор о частичном запрещении ядерных испытаний. Страны Бенилюкса парафировали торговое соглашение и соглашение по судоходству с Парагваем. В сентябре в Асунсьон прибыл с официальным визитом министр горнорудной пром-сти и энергетики Бразилии для переговоров об установлении границы в районе водопада Гуайра. В декабре в ФРГ министр иностранных дел Парагвая подписал договор об экономическом сотрудничестве с ФРГ, а также договор, касающийся урегулирования вопросов воздушного сообщения и морского судоходства между обеими странами. *М. В.*

ПЕРУ

(Перуанская Республика)

Общие сведения. Перу — государство в зап. части Юж. Америки. Республика. Площадь — 1285 тыс. $км^2$. Население (по оценке 1964 г.)—12,2 млн. чел., в т. ч. индейцев — 46%, метисов — 45%. Столица — Лима (1454 тыс. жит. в 1964 г.). Гос. язык — испанский.

Государственный строй. Глава государства и правительства — президент, избираемый населением на 6 лет (с июня 1963 г.— Ф. Белаунде Терри). Высший законодательный орган — двухпалатный конгресс. С июня 1963 г. управление страной осуществляет конституционное правительство, восстановленное в Перу в результате всеобщих выборов.

Политические партии и профессиональные союзы. «Народное действие». Представляет наиболее влиятельные круги национальной буржуазии, интеллигенции, мелкую буржуазию, а также часть рабочего класса. С июня 1963 г.— правящая партия. Лидер — Ф. Белаунде Терри. Христианско-демократическая партия выражает интересы средних слоев населения, находится под влиянием католической церкви. Входит в двухпартийный правительственный блок. Лидер — М. Полар Угартеча. Народная партия. Осн. в 1924 г. (до 1944 г. называлась АПРА). Открыто защищает интересы монополий США и антикоммунизм. Лидер — В. Айа де ла Торре. Национальный союз одристов (УНО). Выражает интересы наиболее реакционных слоев перуанской олигархии. Лидер — бывший диктатор генерал М. Одрия. Демократическое движение прадистов — буржуазно-помещичья партия. До июля 1962 г.—правящая партия. Коммунистическая партия. Основана в 1928 г. Генеральный секретарь ЦК — Р. Акоста. Конфедерация трудящихся Перу. Создана в

1944 г. Входит в КТЛА. Конфедерация перуанских крестьян.

Экономика. Основой экономики Перу является производство и экспорт продукции горнодобывающей промсти, особенно руд цветных металлов и железной руды. Валовой нац. продукт в 1962 г. (2,2 млрд. солей) вырос на 5,7% (в 1961 г. — 8,8%), а в пересчете на душу населения — в 1962 г. — 3,3% (1961 г. — 5,6%). По уровню нац. дохода на душу населения Перу (1962 г. — 190 долл.) в Латинской Америке обгоняет лишь Боливию и Парагвай. В нац. программе экономического и социального развития Перу на 1963—71 гг. предусмотрено направить 43,8% всех капиталовложений на расширение системы водоснабжения и ирригации, жилищное строительство, 29,4% — на с. х. и только 27,8% — на промсть и др. сферы экономики.

В условиях чрезвычайного напряжения гос. финансов правительство Перу для реализации этой программы рассчитывает преимущественно на «помощь» иностранного капитала, в основном по линии «Союз ради прогресса». Добыча в 1962 г. (в млн. *т*): нефти — 2,89; угля — 0,16; железной руды — 5,4 (в тыс. *т*); меди — 158,3; свинца — 141,3; цинка — 226,2; сурьмы — 1,5; (*т*): серебра — 1100; вольфрама — 226; висмута — 480; кадмия — 107; ртути — 103; олова — 28; золота — 4,4; теллура — 15,0; селена — 7,2. Производство черных металлов в стране (гос. металлургический комбинат в Чимботе) было в 1962 г. (тыс. *т*): по чугуну — 38, стали — 71, прокату — 56. Компании «Интернейшнл петролеум К.» (США) и «К. петролера Лобитос» (Великобритания) контролировали в 1962 г. 84% всей добычи нефти, 98% ее переработки и всю внешнюю торговлю нефтью и нефтепродуктами. В 1963 г. вступил в строй нефтеперерабатывающий завод близ Лимы мощностью 370 тыс. *т* в год. Производство электроэнергии в 1963 г. — 3 млрд. *квт-ч*. С. х. не обеспечивает потребностей страны в продовольствии. Валовой сбор основных с.-х. культур в 1962 г. (тыс. *т*): хлопчатник — 130,1; сахарный тростник — 850; рис — 133; пшеница — 180; кофе — 50. Продукция рыбной пром-сти составила 1,1 млн. *т*. В 1962 г. экспорт — 14,42 млн. солей, импорт — 14,41 млн. солей. Доля в экспорте продукции горнодобывающей пром-сти — 49%, с.-х. товаров — 37%, прочих товаров — 14%. Доля во внешнеторговом обороте в 1962 г.: в экспорте — США (36%), ФРГ (10%), Бельгия (9%), Великобритания (8%); импорте — США (44%), ФРГ (12%), Великобритания (7%). Денежная единица — соль; 26,82 соля = 1 долл. США (1963 г.).

Важнейшие события и внешняя политика. На президентских выборах в июне 1963 г. победил блок партий Народное действие и Христианско-демократической. На смену правлению военной хунты пришло правительство Ф. Белаунде Терри. Но двухпартийный блок правящих партий не получил большинства в обеих палатах конгресса и силы реакционной оппозиции (гл. обр. партии АПРА и УНО) препятствуют правительству, приступившему к выполнению своей умеренной социально-экономической программы. Демократизация внутриполитической жизни проявилась в прекращении жесточайших репрессий против прогрессивных сил страны, проводимых военной хунтой вплоть до июня, амнистии политическим заключенным, проведении муниципальных выборов (декабрь) впервые за последние 41 год.

В стране не прекращались повсеместные крестьянские выступления за аграрную реформу и захват индейскими общинами земель латифундистов. Волна забастовочного движения за повышение заработной платы и улучшение условий труда прокатилась по всем отраслям пром-сти, наиболее активными и массовыми были выступления рабочего класса в горнодобывающей и текстильной пром-сти. Во второй половине 1963 г. развернулись самые мощные в истории страны выступления широких слоев населения за национализацию нефтяных богатств, находящихся в основном под контролем компании США «Интернейшнл петролеум К.». Это движение привело к тому, что конгресс Перу в октябре 1963 г. аннулировал концессии этой компании в р-нах Ла-Бреа и Параньяс. Оппозиция крайне правых партий в конгрессе вынудила в январе 1964 г. уйти в отставку премьер-министра О. Трельеса.

Во внешней политике правительство продолжало проамериканскую политику, занимало позиции, враждебные революционной Кубе. Однако наметились первые шаги, отвечающие национальным интересам страны: подписание Московского договора о частичном запрещении ядерных испытаний, официальное осуждение ядерных испытаний, готовящихся французским правительством, резкая критика неэффективности «Союза ради прогресса», принятие правительственного постановления о снятии эмбарго на экспорт минерального сырья в страны социалистического лагеря. *А. Ольшаный.*

ПОЛЬША

(Польская Народная Республика, ПНР)

Общие сведения. Польша — государство в центральной части Европы. Население — 30,9 млн. чел. (на конец 1963 г.). Столица — Варшава (1203 тыс. жит.).

Государственный строй. Польша — социалистическое государство. Верховный орган государственной власти и законодательный орган — Сейм (однопалатный парламент), избираемый на 4 года. В Сейме, избранном в 1961 г., 460 депутатов, из них 256 — члены Польской объединенной рабочей партии (ПОРП), 117 — Объединенной крестьянской партии (ОКП), 39 — Демократической партии (ДП), 48 — беспартийные, в т. ч. 11 католических деятелей. Сейм избирает Государственный совет — высший коллегиальный орган государственной власти, выполняющий функции главы государства и подчиненный Сейму. Высший исполнительно-распорядительный орган государственной власти — правительство (Совет Министров), образуемое Сеймом. Пред. Гос. совета — А. Завадский (ПОРП). Пред. Совета Министров — Ю. Циранкевич (ПОРП), мин. ин. дел — А. Рапацкий (ПОРП). Маршал Сейма — Ч. Выцех (ОКП).

Политические партии, профессиональные союзы и другие общественные организации. Польская объединенная рабочая партия. Образована в 1948 г. в результате объединения Польской рабочей партии и Польской социалистической партии. 1568 тыс. членов (на 1 июня 1964 г.). Первый секретарь ЦК ПОРП — В. Гомулка. Объединенная крестьянская партия. Создана в 1949 г. Объединяет часть трудящегося крестьянства и интеллигенции. Ок. 314 тыс. членов (декабрь 1963 г.). Председатель Главного комитета ОКП — Ч. Выцех. Демократическая партия. Образована в 1939 г. Объединяет часть ремесленников, кустарей и интеллигенции. Ок. 57 тыс. членов (конец 1962 г.). Председатель Президиума ЦК ДП — С. Кульчиньский.

Профессиональные союзы объединяют 22 отраслевых профсоюза. Св. 6912 тыс. членов (декабрь 1963 г.), т. е. более 90% общего числа работающих по найму в народном хозяйстве. Председатель Центрального совета польских профсоюзов (ЦСПС) — И. Лога-Совиньский (ПОРП).

Молодежные организации: Союз социалистической молодежи (ССМ — 722 тыс. членов на январь 1964 г., первый секретарь ЦК — М. Реньке); Союз сельской молодежи (св. 698 тыс. членов на декабрь 1963 г., председатель Президиума Главного правления — К. Барциковский, с 1963 г.). Детская организация — Союз польских харцеров (1084 тыс. членов на декабрь 1963 г.). Лига женщин. 3735 тыс. членов (конец 1962 г.). Председатель Главного правления — А. Мусялова (ПОРП). Общество польско-советской дружбы. Председатель Главного правления — Ч. Выцех (ОКП).

Политические партии и массовые общественные организации ПНР входят во Фронт единства народа (ФЕН). Руководящей силой ФЕН является ПОРП. Председатель Всепольского комитета ФЕН — А. Завадский (ПОРП).

Экономика. В 1963 г. национальный доход увеличился по сравнению с 1962 г. на 5,5% (в 1962 г. — на 2,5%). Но последствия неурожая 1962 г. продолжали еще сказываться: сократилась продукция животноводства, уменьшился экспорт пищевых продуктов (гл. обр. мясных), возрос дефицит внешнеторгового баланса. Объем капиталовложений в народное хозяйство (в гос. сектор и кооперативную пром-сть) все же превысил уровень 1962 г. на 2,4%, число занятых в соц. секторе возросло на 3% (до 7812 тыс. чел.), средняя реальная заработная плата — на 2%.

Промышленность. Валовая продукция промышленности в 1963 г. превысила уровень 1962 г. на 5,3%; плановые задания, хотя они и были снижены по сравнению с предварительными наметками, по многим видам продукции были недовыполнены вследствие перебоев в снабжении (особенно углем) в 1-м квартале из-за необычно суровой зимы. Наибольший прирост валовой продукции достигнут в машиностроении и металлообработке (12,6%) и в химической пром-сти (8,7%). Введено в действие 840 тыс. *квт* новых мощностей, в т.ч. 400 тыс. *квт* на ТЭС в Турошуве (ее мощность достигла 800 тыс. *квт*) и 120 тыс. на новой ТЭС Лагиша в Верхне-Силезском бассейне; протяженность линий электропередач высокого напряжения (110 тыс. вольт и выше) возросла на 1189 *км*; частично вступил в строй второй буроугольный разрез Турошувского горноэнергетического комбината. Продолжалось расширение металлургических заводов и машиностроительных предприятий. Закончено сооружение польского участка нефтепровода «Дружба». Частично сдано в эксплуатацию первое в стране предприятие полиэфирного (полиэстрового) волокна «эляна» в Торуне, пущены второй сернокислотный завод на горнохимическом серном комбинате у Тарнобжега, ряд новых объектов на комбинатах синтетической химии в Кендзежине, Тарнуве, Освенциме и Бдяховие; выпуск важнейших синтетических продуктов (в тыс. *т*) составил: полиамидного и др. волокон — 8,2; каучука — 36,0; пластмасс (всех видов) — 88,8. Вступили в строй новые крупные заводы: цементный «Варта» в Дзялошине (Лодзинское воеводство) и сахарный в Вербковице (Люблинское воеводство). Улов рыбы в морях составил 209,6 тыс. *т*. В гос. лесах заготовлено 16,1 млн. $м^3$ круглого леса.

Сбор основных сельскохозяйственных культур (млн. *т*)

Культуры	1956—60 гг. (в среднем за год)	1961 г.	1962 г.	1963 г.
Главные зерновые	13,5	15,4	13,4	14,5
В том числе:				
Рожь	7,5	8,4	6,7	7,1
Пшеница	2,3	2,8	2,7	3,1
Овес	2,5	3,0	2,7	2,8
Ячмень	1,2	1,4	1,3	1,5
Картофель	36,3	45,2	37,8	44,8
Сахарная свекла	7,7	11,6	10,1	10,6

Сельское хозяйство. По сравнению с 1962 г. валовая продукция с. х-ва возросла в целом на 2,5% (продукция растениеводства увеличилась на 11,3%, продукция животноводства уменьшилась на 6,1%). Средний уровень с.-х. продукции за 1960—63 гг. был на 13,5% выше, чем за 1956—59 гг. Доля электрифицированных крестьянских дворов в 1963 г. достигла 69,7%, площадь мелиорированных пахотных угодий возросла по сравнению с 1962 г. на 156 тыс. *га*, сенокосов и пастбищ — на 124 тыс. *га*. В конце 1963 г. насчитывалось 98 тыс. тракторов (рост за год на 17,6%), в т. ч. в госхозах — 44 тыс. (рост на 17,9%), в с.-х. кружках — 28,5 тыс. (на 40,8%). С.-х. кружки охватили 1247 тыс. членов (на 17,3% больше, чем в 1962 г.) и имелись в 74,2% деревень; число их увеличилось за год на 2 тыс. и достигло 30 тыс. Доля производственных кооперативов в товарной с.-х. продукции составила, как и в 1962 г., 1,2%, доля госхозов — 14%. Средняя урожайность (в *ц*/*га*): зерновых — 17,3, картофеля — 158, сахарной свеклы — 287.

Поголовье скота (млн. голов, на июнь 1963 г.): крупный рогатый скот — 9,8 (в 1962 г.—9,6), в т. ч. коровы — 6,1 (6,0), свиньи — 11,7 (13,6), овцы — 3,1 (3,3), лошади 2,6 (2,7). Производство молока составило 12,2 млрд. *л* (603 *ц* на 100 *га* с.-х. угодий), мяса — ок. 1,8 млн. *т* (89 *ц* на 100 *га*), яиц — 5,8 млрд. штук.

Транспорт. Перевозка грузов (в млн. *т*) и грузооборот (в млрд. *т-км*) по всем видам транспорта в соц. секторе со-

Производство некоторых видов промышленной продукции

Виды продукции	Единица измерения	1961 г.	1962 г.	1963 г.
Электроэнергия	млрд. *квт-ч*	32,25	35,4	37,0
Каменный уголь	млн. *т*	106,6	109,6	113,2
Кокс	» »	12,6	13,1	13,9
Бурый уголь	» »	10,3	11,1	15,3
Сталь	тыс. *т*	7234	7684	8004
Чугун	» »	4770	5311	5395
Алюминий	» »	47,6	48,1	46,6
Цинк	» »	182	181	181
Медь электролитическая	» »	22,2	24,1	29,6
Цемент	» »	7364	7541	7670
Серная кислота	» »	794	852	888
Сода кальцинированная	» »	536	541	543
Удобрения (по содержанию полезного вещества)				
азотные	» »	282	308	330
фосфорные	» »	235	265	271
Сера самородная	» »	132	209	235
Целлюлозное волокно	» »	73,9	76,0	76,9
Станки металлорежущие	тыс. шт.	22,3	24,9	27,0
Турбины паровые	тыс. *квт*	271	405	460,5
Тракторы двухосные	тыс. шт.	10,6	12,6	17,0
Автомобили (без специальных)	» »	36,0	41,1	48,4
Вагоны товарные (без узкоколейных)	» »	13,5	12,6	15,5
Тепловозы и электровозы	шт.	214	289	275
Морские суда (сдача в эксплуатацию)	тыс. дедв. *т*	218	290	300,8
	бр. рег. *т*	181	213	. . .
Бумага	тыс. *т*	542	560	587
Хлопчатобумажные ткани	млн. *м*	710	693	695
Шерстяные ткани	» »	77,7	82,6	84
Шелковые ткани	» »	111	104	107
Льняные и пеньковые ткани	» »	89,5	92,5	94,3
Обувь кожаная	млн. пар	39,2	42,9	43,3
Сахар	тыс. *т*	1508	1338	1310

ставили соответственно 486,6 и 128,4, в т. ч. на железных дорогах нормальной колеи 300,7 и 74,1, на предприятиях автомобильного транспорта 161,4 и 3,0, морского флота 9 и 49,9, речного флота 3,4 млн. *т*. Протяженность электрифицированных железных дорог в эксплуатации возросла на 175 *км* (до 1559 *км*). Грузооборот морских портов составил 23,3 млн. *т*, тоннаж морского торгового флота достиг 1,2 млн. дедв. *т* (825 тыс. бр. рег. *т*).

Внешняя торговля. Экспорт достиг 7,1 млрд. злотых (рост на 6,2% по сравнению с 1962 г. в текущих ценах), импорт до 7,9 млрд. (рост на 7,5%). Структура вывоза и ввоза (в скобках) в 1963 г. (в %): машины, оборудование и транспортные средства 33,1 (34,1), топливо, материалы и сырье — 38 (44,5), промышленные потребительские товары — 12,9 (6,3), продовольственные и с. х. товары — 16,0 (15,1). Экспортировано 16,9 млн. *т* каменного угля. Доля (в %) во внешнеторговом обороте: СССР — 33,8, ГДР — 10,0, ЧССР — 9,0, ВНР — 4,0, всех социалистических стран 65,0; Великобритании — 5,8; ФРГ — 4,0; США — 3,4, всех развитых капиталистических стран — 28, остальных (развивающихся) стран — 7,1.

Денежная единица — злотый. По курсу Госбанка СССР на 1 января 1964 г. 100 злотых = 22,5 руб.

Ю. Иванч.

Важнейшие события. В 1963 г. состоялись три пленума ЦК ПОРП. XII пленум (26—27 февраля) постановил, что важнейшими и наиболее срочными задачами в области с. х-ва являются: интенсификация с.-х. производства, модернизация его технической базы, увеличение товарного производства с.-х. продукции, систематическое повышение производства зерна и кормов, обеспечение планового роста поголовья скота на основе развития отечественной кормовой базы. Особое внимание пленум уделил дальнейшему укреплению госхозов. На развитие с. х-ва в 1963—65 гг. выделяются дополнительные ассигнования (9—9,5 млрд. злотых). При ЦК ПОРП создан Комитет по делам сельского хозяйства.

XIII пленум (4—6 июля) обсудил актуальные проблемы идеологической работы партии (по докладу В. Гомулки). Пленум принял к сведению уход Р. Замбровского с постов члена Политбюро и секретаря ЦК ПОРП и избрал секретарями ЦК Б. Ящука и А. Старевича. Было заслушано также сообщение З. Клишко о положении, сложившемся в международном коммунистическом движении. Пленум решил созвать очередной IV съезд партии в первой половине 1964 г. При ЦК ПОРП образована Комиссия по идеологическим вопросам.

XIV пленум (29—30 ноября) подвел итоги выполнения плана первых трех лет текущей пятилетки (1961—65 гг.), выявил основные недостатки в развитии национальной экономики (отставание с.-х. производства и сырьевой базы, перенапряжение в области капиталовложений, чрезмерный рост количества работающих и перерасход фонда заработной платы при невыполнении плана по росту производительности труда, недостаточное внимание к вопросам экономики производства и т. д.), определил основные направления развития народного хозяйства страны в 1964 г.

Апрельский пленум ГК ОКП обсудил вопрос о пропаганде сельскохозяйственной науки в Польше. Февральский пленум ЦК ДП рассмотрел вопрос об увеличении производства экспортной продукции на предприятиях мелкой промышленности. Большую работу проводили польские профсоюзы. На пленумах ЦСПС обсуждались задачи профсоюзов в деле обеспечения роста с.-х. производства, вопросы технического прогресса, проблемы культурно-воспитательной работы и т. д. 19 декабря был проведен совместный пленум ЦСПС и ЦК ССМ с участием членов руководства Союза сельской молодежи и Центральной технической организации; пленум обсудил вопрос о поддержке инициативы трудящихся в деле организации социалистического соревнования в честь 20-летия ПНР. 11—14 февраля состоялся V съезд Союза польских студентов, к-рый прошел под лозунгом борьбы за подготовку квалифицированных специалистов для народной Польши. 29—30 мая прошел II Всепольский съезд союза сельскохозяйственных кружков, на к-ром присутствовало 1000 делегатов, представлявших 1,2 млн. членов этих кружков и кружков сельских хозяек.

Сейм ПНР принял ряд законов, в т. ч. об ограничении раздела крестьянских хозяйств, о создании Комитета по делам науки и техники, об увеличении срока полномочий народных советов (с трех до четырех лет) и об одновременном проведении выборов в Сейм и народные советы, о народных судах и адвокатуре.

В январе в Польше торжественно отмечалось 100-летие Январского восстания 1863 г., в октябре — 20-летие создания народного Войска Польского (на празднования этого юбилея присутствовала советская делегация во главе с маршалом Р. Я. Малиновским).

Внешняя политика. В 1963 г. партийно-правительственные и партийные делегации ПНР выезжали в СССР (май — июнь, декабрь), в ГДР (июнь), в ВНР (ноябрь), в Италию (октябрь — ноябрь), во Францию (октябрь — ноябрь), в Австрию (декабрь), а также на съезды СЕПГ, КП Финляндии и КП Бельгии. Очень оживленным был обмен различными правительственными и общественными делегациями и отдельными государственными и общественными деятелями между ПНР и др. социалистическими странами. ПНР посетили: Н. С. Хрущев (январь), А. Новотный (март), Я. Кадар (май), партийно-правительственная делегация ГДР (сентябрь) и др. Успешно развивалось экономическое сотрудничество с социалистическими странами, особенно с членами СЭВ.

Тепло приветствовал польский народ советских космонавтов В. Терешкову и В. Быковского, посетивших ПНР 23—28 октября.

К концу года ПНР поддерживала дипломатические отношения с 72 странами мира. Свидетельством ее растущих торговых связей явилось успешное проведение (9—23 июня) XXXII Международной Познаньской ярмарки, в которой участвовало 60 стран. В январе ПНР заключила соглашение с США о закупках там в кредит продуктов сельского хозяйства на сумму 51,6 млн. долл. и приобретении дополнительно за наличный расчет 200 тыс. *т* кормового зерна и 10 тыс. *т* хлопка. В марте было подписано торговое соглашение и достигнута договоренность об обмене постоянными торговыми представительствами с ФРГ. Заключены торговые договоры с Италией, Францией, Англией, Австрией, Швецией и др. развитыми капиталистическими странами; подписаны также торговые и платежные соглашения с Алжиром, Марокко, Суданом, Гвинеей, Ираном, ОАР, Индией и т. д.

А. Рапацкий в январе посетил Индию, а в ноябре — декабре — ОАР; в марте состоялись официальные визиты Ю. Циранкевича в Мексику и в Италию. Польские делегации в течение года побывали в Индии, Алжире, Кении, Танганьике, Судане. В ПНР приезжали король Лаоса Саванг Ватхана и премьер-министр Лаоса Суванна Фума (март), президент Мексики А. Лопес Матеос (апрель), премьер-министр Цейлона С. Бандаранаике (октябрь), а также лидер лейбористской партии Англии Г. Вильсон (июнь), министр иностранных дел Бельгии П. А. Спаак (декабрь) и др. политические и государственные деятели капиталистических стран Запада.

И. Воров.

Культурная жизнь. Литература. Поэзию 1963 г. представляют преимущественно поэты старшего поколения: Я. Ивашкевич, выпустивший сборник стихов «Завтра жатва», А. Слонимский («Стихи 1958—63»), Я. Спевак («Вступление в кратер»), А. Каменьская («Непостоянные вещи»). Опублико-

ваны и стихи более молодых авторов: 2 сборника Т. Ружевича — «Беспокойство» (избранные стихи периода 1945—61 гг.) и «Ничего в плаще Проспера» (стихи и пьесы), «Крыжовники» С. Гроховяка, «Лицо не открытое» Е. Брыль. Следует упомянуть собрания сатирических стихов Т. Кубяка — «В шкуре веселого дьявола», Л. Е. Керна — «Прогулка с лошадью», А. Маряновича — «Странности нашего времени».

В последнее время проявляется большой интерес к местной тематике, к жизни деревни и маленьких городов. Из произведений на эти темы назовем прежде всего романы «Пасынки» Е. Путрамента, «Пятно» С. Пентака, «Семья Шкарадков» Н. Роллечек, затем три романа, которые получили премии на литературном конкурсе Народного издательства и Союза польских писателей: «На солнце» Ю. Кавальца, «Прощания и возвращения» Сроги, «Браконьеры и преследователи» Б. Когута. Роман М. Патковского «Обычай „собутки"» получил первую премию на литературном конкурсе «15 лет освобождения западных польских земель». Теме войны и влияния ее на психику людей посвящены романы: «Потом будет тишина» З. Сафьяна, «Какой твой псевдоним» Е. Жвирской, «Вне содомских стен» А. Щиперского, «Современный сонник» Т. Конвицкого, «Фрукты произрастают на дереве» Т. Холуя, «Пустое место у стола» С. Шмаглевской, «Преследование Адама» Я. С. Ставиньского, «Тризмус» С. Гроховяка, «Канаан» Д. Стибор-Рыльской.

Наиболее значительные из вышедших в 1963 г. исторических романов — «Время сева и время уборки» и «Новая басня» (2-й том) Т. Парницкого, «Триста под Доброй» В. Рымкевича (о восстании 1863 г.), «Староста из Вольбора» А. Ковальской (об А. Фрыче-Моджевском).

Проблему художественного творчества и связи художника с современной жизнью затрагивает Е. Анджеевский в романе «Идет, прыгая по горам».

Перейдя к жанру сатиры и мемуаров, назовем 5-й том — под названием «Купец из Лодзи» — из цикла воспоминаний А. Рудницкого «Голубые листы», «Записки из мертвого города» А. Сандауэра, «Мой Краков» Я. Курека, «Генеалогию уцелевших» (о поэтах времен второй мировой войны) Л. Бартельского, «Воспоминания о Тувиме», «Воспоминания о Шенвальде», «Ветряные мельницы и „Мессершмитты"» (записки об Испании 1936—39 гг.) З. Шлеен.

Следует отметить интересные репортажи: «Драгоценность в короне» и «Луна над островом Таити» Л. Воляновского, «Черные звезды над Африкой» Р. Капустиньского, «Четыре стороны света» Е. Путрамента, «Полсезона в большом мире» В. Залевского.

Издано несколько интересных литературных монографий: «Мария Калергис» С. Шеница, «Конопницкая, какую мы не знаем» М. Шиповской, «Сны под снегом» (о Салтыкове-Щедрине) В. Ворошильского и «Лев Толстой» А. Семчука.

В 1963 г. было отмечено 50-летие литературного творчества Я. Парандовского и Я. Виктора. В декабре умер Г. Морцинек, писатель и общественный деятель, жизнь и дела которого были тесно связаны с рабочим народом Силезии. Вместо ранее существовавших литературных еженедельников «Нова культура» и «Пшегленд культуральны» в 1963 г. стал выходить новый еженедельник «Культура». *Х. Гебер.*

Т е а т р . В 1963 г. было поставлено свыше 20 пьес современных польских авторов, среди них «Приключение с фатерландом» Л. Кручковского, «Очаровательная ночь», «Игра», «Кинолог на распутьи» С. Мрожека, «Девятый честный» Е. Юрандота, «Инкарно» К. Брандыса, «Шестая колонна» А. Ярецкого, «Дипломаты» З. Сковроньского. Дебютировали молодые драматурги Ю. Пшездзецкий («День очищения»), Р. Сможевский («Пять вопросов и ничего больше»), Х. Мирецкая («Аллея соловей»), Я. Курчаб («Канада»), И. Люкерский («Ананас зреет медленно»). Большой интерес вызвали премьеры современных пьес: «Соблазн в Гельберге» Е. Брошкевича, «Кондукт» Б. Дроздовского, «Ключ от пропасти» К. Грущиньского, «Подсудимые» Осецкой и Ярецкого, «Картотека» Т. Ружевича, «Дом без дверных ручек» З. Войдана. Среди вновь поставленных пьес большинство выпадает на долю польских писателей А. Фредро («Дамы и гусары», «Муж и жена», «Пожизненно», «Последняя воля», «Клятва девушек», «Воспитанница», «Месть»), Ю. Словацкого («Серебряный сон Саломеи», «Ксендз Марек» и др.) и С. Выспянского, а затем Запольской, Норвида, Богуславского, Пежиньского, Коженевского, Балуцкого, Мицкевича, Немцевича. Произведения советских авторов представлены были следующими пьесами: «Голый король» и «Два клена» Е. Шварца, «Метель» Л. Леонова, «Мой друг» Н. Погодина. Большой успех имели пьесы Чехова, Горького, Гоголя, Пушкина, Лермонтова, Островского, а также редко играемые пьесы Сухово-Кобылина («Дело», «Свадьба Кречинского»). Исключительное место занимал Достоевский: было поставлено 5 инсценировок его произведений («Белые ночи», «Братья Карамазовы», «Сон», «Униженные и оскорбленные», «Вечный супруг»). В ноябре в Катовице состоялся фестиваль русских и советских пьес. Жюри присудило премии постановкам «Бани» и «Клопа» Маяковского, «Иванова» Чехова и «Сна» Достоевского. В числе многих премьер пьес иностранных авторов выделяются постановки произведений Ануя, Брехта, Кокто, Камю, Жироду, Ионеско, Сартра, Элиота, Дюрренматта, Хемингуэя, Стейнбека, Уильямса. Из мировых классиков наиболее часто играли Шекспира (12 пьес, среди них редко играемые «Тимон Афинский» и «Кориолан»), а из современных иностранных авторов — Брехта.

Польский театр в Варшаве отмечал свое 50-летие, а театр им. Словацкого в Кракове — 70-летие.

Вроцлавский театр пантомимы гастролировал в Дании, Финляндии, Швеции, Норвегии и Греции, Всеобщий театр из Лодзи — в ЧССР, театр им. Остэрвы из Люблина и Студенческий театр сатиры из Варшавы — в СФРЮ, Студенческий театр из Вроцлава — в Швеции, театр «Комедия» из Варшавы — в США и Канаде. На польских сценах выступали чехословацкие театры «Семафор» и театр Неймана, французский театр Р. Планшона, Пирейский театр из Греции, югославский театр из Любляны и итальянский Театр молодых. В Варшаве состоялся конгресс Международного института театра.

К. Гежинская.

М у з ы к а. На протяжении 1963 г. состоялось много различных музыкальных фестивалей, в т. ч. фестиваль композиторов лодзинского воеводства (Лодзь, март), фестиваль «Музыкальная весна» (Познань, май), фестиваль камерных музыкальных ансамблей, опер и балетов (Варшава, май), «Весна молодых композиторов» (Краков, июнь), фестиваль воеводских симфонических оркестров (Цехоцинек, июнь), фестиваль, посвященный композитору С. Монюшко (Кудова, август), а также ежегодный традиционный фестиваль джазовой музыки «Джаз Джембери» (Краков, октябрь). Важную роль сыграли I Фестиваль польской музыки (Быдгощ, май), одновременно с которым была организована научная сессия на тему «Исторические исследования польской музыки XVII и XVIII вв.», Шопеновский фестиваль (Душники, август). Интересными были III Международный фестиваль современной песни (Сопот), особенно VII Международный фестиваль современной музыки «Варшавская осень» (см. «Некоторые события международной культурной жизни»).

В Польше выступали выдающиеся музыкальные исполнители: В. Ашкенази, Х. Бонгарц, А. Камполи, Б. Давидович, А. Фишер, М. Гринберг, М. Хоршовский, П. Клецкий, Х. Кох, Т. Кредер, Е. Лист, Н. Магалоф, В. Малцужинский, Х. Пишнер, С. Рихтер, Р. Рождественский, М. Сарджент, В. Сметачек, Д. Шафран, Р. Тотенберг, Я. Зак, оркестровые ансамбли из Москвы, Лондона, Дрездена, Вены, Меца, детский хор из Вены, балетный ансамбль из Лондона. Польские музыканты и ансамбли выезжали на гастроли в СССР, КНР, Японию, Австралию, Новую Зеландию, Грецию, Канаду, Англию, ФРГ, Швейцарию.

В. Лютославский получил первую премию на конкурсе композиторов ЮНЕСКО, Т. Берд — премии г. Кёльн (ФРГ) и Трибуны композиторов, В. Рудзиньский и А. Блех — премии на конкурсе в Монако. Умерли выдающиеся композиторы Т. Шелиговский и С. Вехович, заслуженный дирижер хоров В. Ляхман и музыкальный исследователь С. Лобачевская.

Х. Шиллер.

К и н о. В 1963 г. на экраны польских кинотеатров вышли 27 отечественных фильмов; половина из них посвящена современной жизни; многие — детективные, комедийные, бытовые. Большинство фильмов — средние или даже слабые. Было, однако, и несколько интересных картин: «Гангстеры и филантропы» (сатирическая комедия режиссеров Гофмана и Скужевского), бытовая драма «Их будни» А. Стибора-Рыльского, «Молчание» Куца и фильм на тему из деревенской жизни «Здесь мой дом» Ю. Дзедзины. Шесть кинокартин посвящены теме войны и оккупации; из них следует назвать «Как быть любимой» В. Хаса и «Пассажирку» А. Мунка (трагически погибшего в 1961 г.). Из исторических фильмов самый интересный был «Черные крылья» Э. и Ч. Петельских.

На международных кинофестивалях получили премии «Голос с того света» С. Ружевича — за игру актрисы В. Лучицкой (в Мар-дель-Плата), «Черные крылья» (серебряную медаль в Москве), фильм для молодежи «Час красной розы» (Гран при в Венеции), «Как быть любимой» (три премии в Сан-Франциско).

Польские зрители увидели в 1963 г. 156 премьер иностранных художественных фильмов (в т. ч. «Виридиану» Бюнюэля, «Развод по-итальянски» Джерми, «Затмение» Антониони, «Рокко и его братья» Висконти, «А если это любовь» Райзмана, «Иваново детство» Тарковского). Во время традиционных Дней советского фильма (октябрь — ноябрь) польские зрители смотрели новые советские фильмы: «Люди и звери» С. Герасимова, «Вступление» И. Таланкина, «Баня» С. Юткевича, «Дикая собака Динго» Ю. Карасика и др. Дни сопровождались встречами с советскими деятелями кино, делегацию которых возглавлял С. Герасимов. Прошли также Дни датского и индийского фильмов.

Премии польской кинокритики за 1963 г. получили «Пассажирка» А. Мунка, «Иваново детство» А. Тарковского и «Развод по-итальянски» П. Джерми. *В. Вежевский.*

И з о б р а з и т е л ь н ы е и с к у с с т в а. Цикл экспозиций и выставок под общим названием «Польское изобразительное искусство за 15 лет ПНР» закончился выставкой прикладного искусства (Варшава, январь — февраль). Традиционный летний фестиваль изобразительного искусства в Сопоте объединил выставки «Молодые живописцы, скульпторы и графики», «Народное Войско Польское в изобразительном искусстве» (к 20-летнему юбилею), а также экспозиции работ отдельных художников. Кроме того, состоялись: выставка орденов и медалей (Варшава, июль), выставка изобразительного искусства краковского воеводства (Краков, январь),

всепольская выставка (Радом, январь — февраль), выставка современного искусства в Варшаве. Были также организованы экспозиции произведений художников В. Вайса, К. Хомолича, К. Рутковского, скульптора Ю. Гославского и графика Б. Линке.

В г. Ино, на берегу моря, был организован международный семинар пейзажистов, в котором участвовали 30 художников из ПНР, ЧССР и ВНР. Историки искусства провели научный семинар на тему о польском искусстве периода романтизма (Варшава, октябрь). Состоялись зарубежные выставки: «Болгарское искусство от древности до наших времен» (Варшава, май — июнь), «Искусство эпохи Микеланджело» (124 картин, рисунков, скульптур), «Современная советская графика» (Варшава, январь, Познань, февраль — март), «Итальянская архитектура и прикладное искусство» (Варшава, ноябрь), «Графика Новой Зеландии» (Гдыня — февраль, Краков — апрель), «Эстонское прикладное искусство» (Быдгощ, Торунь, Зелёна-Гура), «Норвежское народное искусство» (Варшава — март, Торунь — апрель), «Книжная графика Англии с 1570 по 1932 г.» (Варшава, Краков, Познань, январь — апрель). Польское искусство представлено было за рубежом главным образом выставками плаката во Франции, США, Канаде, ЮАР, Бразилии, Новой Зеландии, Финляндии. Польское народное искусство демонстрировалось в Норвегии и в Финляндии.

В 1963 г. умерли театральный художник К. Фрыч, скульптор Ю. Гославский, живописец и график В. Ястшембовский.

Я. Деревой.

ПОРТУГАЛИЯ

(Португальская Республика)

Общие сведения. Португалия — государство на Ю.-З. Европы, на З. Пиренейского п-ова; в ее состав входят также Азорские о-ва и о-в Мадейра в Атлантическом океане. Площадь — 92 тыс. $км^2$ (в т. ч. 3 тыс. $км^2$ — острова). Население (без лиц, эмигрировавших из страны) — 9,1 млн. чел. (оценка на конец 1963 г.). Столица — Лиссабон (802 тыс. жит. в 1960 г.). Св. 99,5% населения — португальцы. Господствующая религия — католическая.

Португалия сохраняет обширные колонии (официально «заморские провинции») площадью ок. 2,1 млн. $км^2$ и населением св. 13 млн. чел. В Африке это: Ангола, Мозамбик, Гвинея (Португальская), о-ва Зеленого мыса, Сан-Томе и Принсипи; в Азии — Аомынь (Макао, на ю.-в. побережье Китая), с.-в. часть о-ва Тимор.

Государственный строй. Согласно конституции, Португалия является «унитарной и корпоративной республикой». В стране установлена диктатура фашистского типа. Главой государства считается президент (с 1958 г. — А. Томаш). При президенте существует совещательный орган — Государственный совет. Законодательная власть, по конституции, принадлежит президенту и однопалатному парламенту — Национальной ассамблее, которая состоит из 130 депутатов, избираемых прямым голосованием сроком на 4 года. Имеется также Корпоративная палата (135 депутатов); она дает заключения по проектам законов, вносимых в парламент. Правительство формально назначается президентом. С 1932 г. бессменным председателем Совета Министров является А. ди Оливейра Салазар, в руках которого фактически находится вся власть. Министр иностранных дел — Ф.Ногейра.

Политические партии и профессиональные союзы. В Португалии разрешена деятельность только правящей партии фашистского характера «Национальный Союз» (основан в 1930 г.). Лидер — А. Салазар. Португальская коммунистическая партия (ПКП), созданная в 1921 г., с 1926 г. находится на нелегальном положении. Генеральный секретарь ЦК — А. Куньял. Нелегально существуют также Социалистический союз, Португальская социалистическая партия, Португальская республиканская партия. В последние годы успешно развивается деятельность подпольных «советов патриотического действия», в которые наряду с коммунистами входят либералы, социал-демократы, католики и монархисты. Создание профсоюзных организаций трудящихся и проведение забастовок в стране запрещено. Разрешена деятельность только находящихся под контролем правительства «Национальных синдикатов».

Экономика. Валовой национальный продукт в 1962 г. возрос на 6,8% (в 1961 г. — на 4,9%).

Сельское хозяйство. В 1963 г. возросло производство оливкового масла. Сбор пробковой коры вторичного среза составил (по предв. данным) 170 тыс. *т* (выше среднего уровня).

Сбор важнейших сельскохозяйственных культур (в тыс. *т*)

Культуры	1961 г.	1962 г.	1963 г.*
Пшеница	430	645	505
Рожь	119	171	209
Кукуруза	632	591	693
Овес	65	104	98
Ячмень	52	72	64
Рис	177	173	166
Картофель	1056	893	1070
Виноград	1063	...	...
Виноградное вино (млн. *гл*)	7,4	15,3	12,1
Оливковое масло	125,7	57,7	94
Оливки	658	372	...

* Предварительные данные.

Площадь виноградников — 326 тыс. *га* (1961 г.). Поголовье скота (в млн. гол.): крупн. рог. скот — 1,2, свиньи — 1,9 (1963 г.), овцы — 4,2 и козы — 0,8 (1961 г.). Улов рыбы — 361 тыс. *т*, в т. ч. сардины — 130 тыс. *т* (1962 г.).

Промышленность. В 1963 г. выплавлено 242 тыс. *т* чугуна и 222 тыс. *т* стали. Пущен нефтехимический з-д близ Лиссабона (мощностью 56 тыс. *т* аммиака в год). В Порту сооружался нефтеочистительный з-д (мощностью 1,5 млн. *т* нефти в год).

Производство некоторых видов промышленной продукции (тыс. *т*)

	1961 г.	1962 г.	1963 г. (оценка)
Каменный уголь	454	405	416
Бурый уголь	158	153	142
Пириты	653	641	605
Жел. руда	242	234	225
Вольфрамовый концентрат	2,7	2,0	1,3
Электроэнергия (млрд. *квт-ч*)	3,6	3,8	4,3
В т. ч. на ГЭС	3,4	3,5	4,0
Медь (электролитическая)	5,8	4,8	4,5
Олово	0,8	1,0	0,6
Цемент	1245	1400	1433
Серная кислота (100%)	342	352	400
Хлопчатобумажная пряжа	56	58	62
Сардины консервированные	61	55	50
Сахар	154	161	153

Транспорт. В 1963 г. по жел. дорогам перевезено 3,8 млн. *т* грузов и 115 млн. пассажиров. Тоннаж торгового флота — ок. 700 тыс. бр. рег. *т* (1962 г.). В начале 1963 г. насчитывалось 255 тыс. автомобилей, в т. ч. 185 тыс. легковых.

Внешняя торговля. Внешнеторговый оборот в 1963 г. составил (в млн. эскудо): импорт — 18 904, экспорт — 11 987 (в 1962 г. — соответственно 16 863 и 10 551). Доля отдельных стран в португальском импорте и экспорте составила в 1963 г. (в%): ФРГ — 14,8 и 7,4, Великобритания — 14,0 и 13,3, США — 9,5 и

11,9, Франция — 7,8 и 5,0, Италия — 4,0 и 4,3; португальские колонии — 13,9 и 24,2.

Денежная единица — эскудо=3,5 американ. цента. *Л. Авдеичев.*

Важнейшие события и внешняя политика. В 1963 г. борьба португальского народа против режима Салазара продолжалась. День Первого мая прошел под знаком борьбы против колониальной войны в Анголе и Гвинее и борьбы за повышение заработной платы. Полицейские открыли огонь по демонстрантам, в результате чего имелись жертвы. В конце мая политический трибунал в Лисабоне приговорил 7 рабочих к различным срокам заключения лишь за принадлежность к компартии и за то, что они добивались увеличения заработной платы. В мае же жестокий приговор, означающий фактически пожизненное тюремное заключение, был вынесен генеральному секретарю Союза ассоциации португальских студентов Ж. О. Бернардину. Репрессии обрушились и на интеллигенцию. Среди арестованных были деятели кино, журналисты, врачи, инженеры и т. д. В связи с весьма непопулярной колониальной войной в Африке недовольство охватило также военные круги. Инициативный комитет по организации конференции западноевропейской общественности за амнистию португальских политзаключенных подчеркнул в июне, что широкая волна арестов захлестнула все провинции страны, охватила все группы населения. Дело доходило до того, что во время демонстрации кинофильмов политическая полиция врывалась в зал, обыскивала и проверяла документы у всех зрителей.

Проходившее в январе 1964 г. в одном из городов Западной Европы тайное совещание «Патриотического фронта национального освобождения» (эта единая оппозиционная организация, включающая представителей всех сил оппозиции, в т. ч. ПКП, социалистических, католических организаций, была создана в декабре 1962 г.) выработало обращение к португальскому народу, в котором содержится призыв к вооруженному восстанию против фашистского режима. На совещании была создана «Португальская революционная хунта» во главе с генералом У. Делгаду (он был кандидатом оппозиции на выборах президента в 1958 г.) со штабквартирой в Алжире; в состав хунты вошли представители республиканцев, социалистов, католиков и коммунистов. В конце 1963 г. под нажимом мировой общественности Салазар вынужден был освободить (под денежный залог) члена ЦК ПКП М. да Силва, 23 года томившегося в тюрьме.

Колониальная война в Анголе и Гвинее не только поставила Португалию в положение международной изоляции, но и ухудшила и без того плохое состояние экономики страны. Португалия содержала в Африке 80-тысячную армию, на что ежемесячно уходило более 6 млн. фунтов стерлингов. В резолюциях, принятых на XVII и XVIII сессиях Генеральной Ассамблеи ООН, колониальная политика Португалии была вновь осуждена. В правящих кругах страны обострились разногласия. Некоторые политические деятели (в частности, министры Ф. Ногейра, Т. Пинту, П. Барбоза) склонялись к тому, что для сохранения колоний необходимо несколько либерализовать колониальную политику. Под давлением мировой общественности португальское правительство вынуждено было пойти на переговоры с представителями африканских государств в ООН относительно положения в колониях Португалии, но по вине последней в ноябре переговоры были сорваны. Салазар же 12 августа заявил, что он никогда не согласится с принципом независимости «заморских провинций» (т. е. колоний). В октябре группа лидеров оппозиции (среди них бывшие крупные правительственные деятели) предложила Салазару незамедлительно провести референдум по поводу политики в заморских территориях. После конференции глав африканских государств в Аддис-Абебе многие африканские страны (ОАР, Мальгашская Республика, Мали, Эфиопия, Алжир и др.) в знак протеста против колониальной политики Португалии порвали с ней дипломатические отношения. В конце июля Португалия была изгнана из экономической комиссии ООН для Африки. Эти и подобные им факты не могли не сказаться на развитии американо-португальских отношений. Переговоры относительно продления военного соглашения между Португалией и США об Азорских о-вах зашли в тупик.

Португальское правительство взывало к своим союзникам по НАТО, требуя у них поддержки. В Португалию и особенно в ее колонии были значительно увеличены поставки вооружения из ФРГ; в виде компенсации последняя получила возможность (на основе военного соглашения, заключенного в сентябре) проводить на португальской территории военно-воздушные учения. В конце года между Португалией и Францией было подписано соглашение, которое сильно затрудняет въезд на французскую территорию португальцев, тайно покидающих страну. В январе президент Томаш встречался с Франко, а в мае состоялась встреча между Франко и Салазаром. *О. Николаев.*

ПУЭРТО-РИКО

Пуэрто-Рико — владение США, расположенное на о-ве Пуэрто-Рико в Вест-Индии. Площадь — 8,9 тыс. $км^2$. Население по оценке 1962 г.—2458 тыс. чел. Адм. центр—Сан-Хуан. Государственные языки — испанский и английский.

С 1952 г. Пуэрто-Рико считается «свободно-присоединившимся» к США государством. Исполнительная власть осуществляется губернатором; с 1949 г. губернатор — Л. Муньос Марин. Имеется консультативный совет из 9 министров, назначаемых губернатором. Законодательная власть в рамках «автономии» принадлежит двухпалатной законодательной ассамблее (сенат — 27 чел., палата представителей — 51 чел.), избираемой на 4 года.

Политические партии. Народно-демократическая партия. Выражает интересы крупной буржуазии, тесно связанной с монополистическими кругами США. Располагает большинством в сенате и палате представителей. Лидер — Л Муньос Марин. Государственно-республиканская партия («Партидо эстадиста»). Объединяет сторонников включения Пуэрто-Рико в состав США в качестве штата. Лидер — Л. Ферре. Партия независимости Пуэрто-Рико. Выражает интересы мелкой буржуазии. Стремится к достижению независимости парламентскими методами. Лидер — Х. Консенсьон де Грасиа. Партия националистов. Борется за полную независимость страны. Вне закона. Лидер — П. Альбису Кампос (приговорен к пожизненному тюремному заключению; находится в тюрьме). Коммунистическая партия Пуэрто-Рико. Осн. в 1934 г., подвергается преследованиям. Председатель партии — Х. Сантос Ривера, генеральный секретарь — Р. Мирабаль.

Профсоюзным движением охвачено менее ½ всего количества рабочих. Имеются т. наз. свободные профсоюзы и отделения профсоюзов США, входящих в АФТ—КПП.

Основа экономики — плантационное с. х-во. 80% земельной площади принадлежит компаниям США. Обрабатывающая пром-сть (гл. обр. сахарная; в 1961 г. производство сахара-сырца — 1089 тыс. *т*) и добывающая пром-сть (гл. обр. добыча марганца, примерно 2,5 тыс. *т* в год) — в руках капитала США. По официальным данным, в январе 1963 г. было 15,5% безработных по отношению к общему числу занятых. В 1962 г. произведено 2,7 млрд. *квт-ч* электроэнергии. В 1961 г. сбор табака — 12,7 тыс. *т*, кофе — 15,9 тыс. *т*. В 1961 г. поголовье крупного рогатого скота на фермах — 462 тыс.

Денежная единица — доллар США.

РЕЮНЬОН

Реюньон — владение Франции (с 1946 г. — ее «заморский департамент»). Остров в Индийском океане, в группе Маскаренских островов (к востоку от Мадагаскара). Площадь — 2,5 тыс. км². Население — 336 тыс. чел. (1962 г.), гл. обр. мулаты и негры. Адм. центр и главный порт — Сен Дени (42 тыс. жит.). Глава исполнительной власти — префект, назначаемый французским правительством. Имеется выборный генеральный совет, права которого, однако, весьма ограничены. Во французском парламенте Реюньон представлен 3 депутатами и 2 сенаторами.

Основная с. х. культура — сахарный тростник. Выращиваются также ваниль, кофе, эфиромасличные растения. В сельском хозяйстве и сахарной пром-сти господствуют 5 компаний, полностью контролируемых французским капиталом. 72% землевладельцев владеют лишь 6,9% обрабатываемых земель, тогда как 2,4% землевладельцев принадлежат 60% земель. Почти весь реюньонский импорт и большая часть экспорта приходятся на Францию. На острове широко распространена сезонная безработица (7—8 месяцев в году).

Коммунистическая партия Реюньона оформилась как самостоятельная партия в 1959 г.; первый секретарь ЦК — П. Вержес. На острове существует также местные отделения основных французских политических партий: СФИО, партии радикалов и радикал-социалистов, МРП, «независимых», ЮНР. В ноябре 1962 г. в двух округах и в мае 1963 г. еще в одном округе в обстановке полицейского террора проходили выборы депутатов в Национальное собрание Франции. За попытки протеста против беспрецедентной фальсификации выборов в пользу буржуазных партий ок. 50 прогрессивно настроенных реюньонцев были брошены в тюрьмы и св. 200 задержаны полицией. В июле 1963 г. была учинена расправа над П. Вержесом, которого приговорили к 3 месяцам тюрьмы и огромному штрафу. Французская полиция систематически незаконно высылает с острова неугодных ей лиц. 14 декабря было опубликовано обращение компартии и 6 других массовых реюньонских организаций (молодежных, профсоюзных и др.) с требованием предоставить заморским департаментам, в т. ч. Реюньону, «статут автономного управления». На Реюньоне, говорится в обращении, необходимо создать исполнительную власть, ответственную перед избранной всеобщим голосованием местной ассамблеей; надо также учредить орган, который обеспечивал бы сотрудничество между Реюньоном и Францией.

Д. Захаров.

РОДЕЗИЯ СЕВЕРНАЯ

Общие сведения. Родезия Северная — англ. владение в Центр. Африке. В 1953—63 гг. входила в состав Федерации Родезии и Ньясаленда. Площадь — 752 тыс. км². Население по оценке 1963 г. — 3,5 млн. чел., в т. ч. 3,4 млн. африканцев. Страна делится на 6 провинций, в ее состав входит протекторат Баротселенд. Административный центр — Лусака (75,8 тыс. жит., 1961 г.).

Государственное устройство. Глава государства — англ. король (с 1952 г. — королева Елизавета II), представленный генерал-губернатором. В начале 1964 г. Сев. Родезия получила внутреннее самоуправление. По конституции 1963 г., в Законодательном совете — 75 членов, из них 65 — африканцы, 10 — европейцы. В 1963 г. создан кабинет министров (13 чел.); премьер-министр — К. Каунда.

Политические партии и профессиональные союзы. Партии африканского населения: Объединенная партия национальной независимости (ОПНН), лидер — К. Каунда. Добивается всеобщего избирательного права, ликвидации расовой дискриминации, немедленного предоставления независимости. В результате выборов в январе 1964 г. получила 55 мест в Законодательном совете и все места в кабинете министров. Африканский национальный конгресс (АНК), лидер — Г. Нкумбула. В Законодательном совете имеет 10 мест. Африканская национальная партия Баротселенда (создана в июле 1963 г.), лидер — Г. Муканде. Выступает за выход Баротселенда из состава Сев. Родезии. Партия европейцев — Национально-прогрессивная партия (бывш. отделение Объединенной Федеральной партии), лидер — Дж. Робертс. В 1963 г. в результате объединения африканских проф. центров Конгресса профсоюзов Замбии и Объединенного конгресса профсоюзов создан центр — Объединенное рабочее движение.

Экономика. 95% стоимости экспорта дают минеральное сырье и полуфабрикаты (гл. обр. медь). В 1962 г. валовой нац. продукт — 198,2 млн. ф. ст. (в т. ч. горнодобывающая пром-сть — 59%). В экономике доминирует иностранный капитал, гл. обр. английский. В 1963 г. (март) по найму работала 221 тыс. африканцев, в т. ч. (тыс. чел.): в горнодобывающей промышленности — 40, в сельском хозяйстве — 36, в строительстве — 21,4, в обрабатывающей промышленности — 15,3. Северная Родезия занимает одно из ведущих мест по производству меди, кобальта, свинца и цинка в капиталистическом мире.

Продукция горнодобывающей промышленности

Виды продукции	Единица измерения	Среднее содержание металла в руде, %	1962 г.	1963 г. (оценка)
Медная руда	тыс. *т*	3–5	543	598
Кобальт	» »	0,16	1	0,7
Цинковые руды	» »	29	40,1	51,9
Свинцовые руды	» »	14,6	14,7	19,2
Марганцевые руды	» »	50	45	43,8
Урановые руды	*т*		35	...

В интересах преимущественного развития Южной Родезии в рамках Федерации Родезии и Ньясаленда в Северной Родезии не разрабатывались известные месторождения угля, железной руды, не использо-

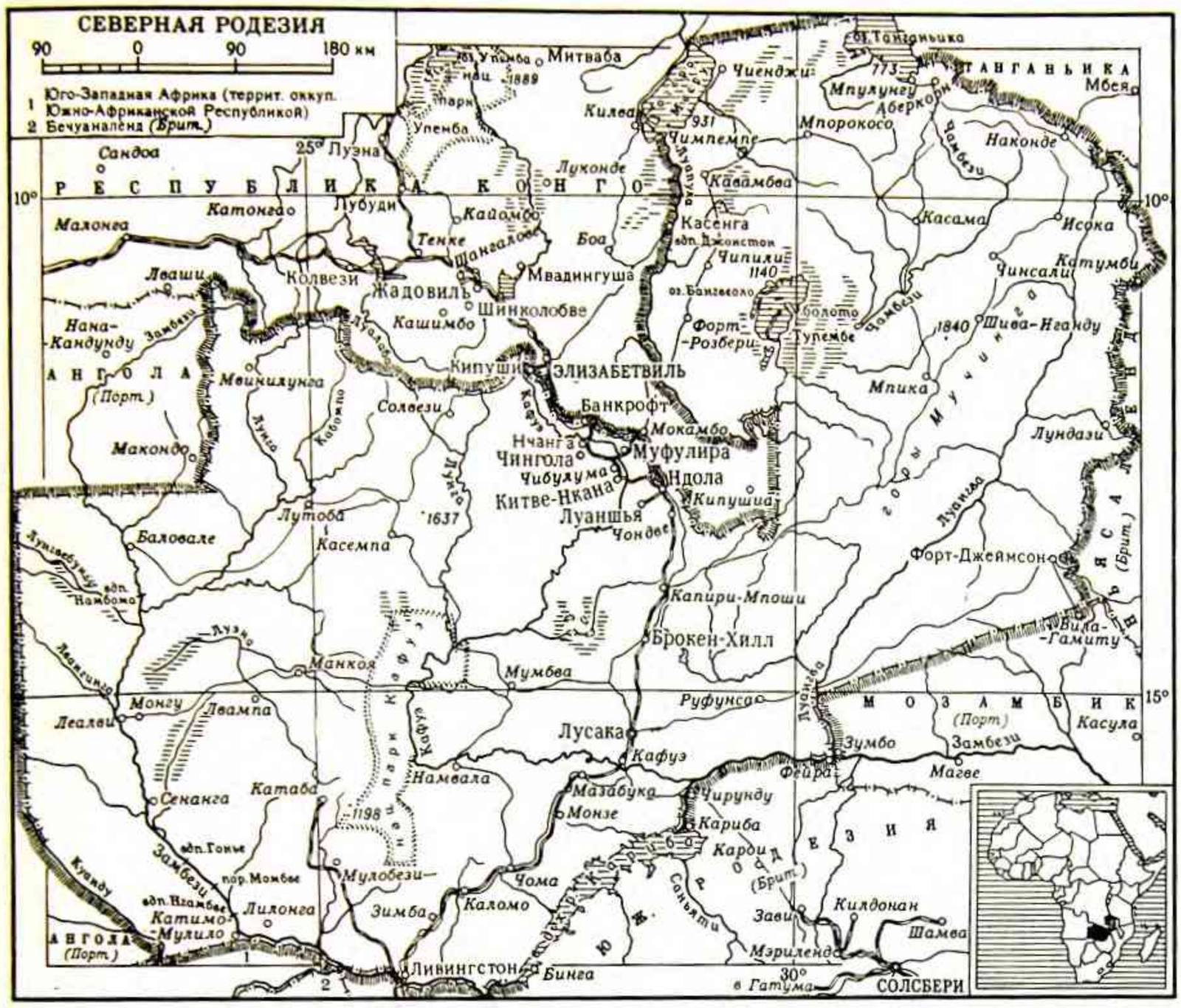

вались гидроресурсы. В 1962 г. пущен в эксплуатацию завод по производству серной кислоты.

Производство основных сельскохозяйственных культур (тыс. *т*)

Культуры	1961 г.	1962 г.
Кукуруза	214,4	209,5
В т. ч. в афр. х-вах	85,9	75,4
Табак	7,3	8,1
В т. ч. в афр. х-вах	0,2	0,2
Хлопок	0,04	0,1
В т. ч. в афр. х-вах	0,02	0,1
Арахис	12,4	16,5
В т. ч. в афр. х-вах	12,4	16,5

Поголовье скота (1962 г., тысяч голов): крупного рогатого скота — 1271 (в т. ч. в афр. хозяйствах — 83%), овец — 37 (62%), коз — 162,3 (94%), свиней — 72,2 (84%).

Денежная единица — родезийский фунт, равный англ. ф. ст.

Важнейшие события. В марте 1963 г. под давлением национально-освободительного движения в Сев. Родезии англ. правительство приняло решение о выходе страны из Федерации Родезии и Ньясаленда. На конференции в городке Виктория-Фолс (Юж. Родезия), проходившей 28 июня — 3 июля, англ. правительство было вынуждено согласиться с роспуском Федерации 31 декабря 1963 г. В ноябре была провозглашена новая конституция Сев. Родезии, разработанная на основе предложений ЮНИП и АНК: был расширен состав Законодательного совета с 65 до 75 членов; исполнительный совет заменен кабинетом министров, состоящим из премьер-министра и 13 министров. В соответствии с конституцией, после проведения выборов в январе 1964 г. Сев. Родезия получила внутреннее самоуправление. После роспуска Федерации сформирован кабинет министров. По заявлениям премьер-министра К. Каунды, после достижения независимости (конец 1964 г.) будет восстановлено исконное историческое название страны — Замбия; страна станет республикой в составе Содружества и членом Организации Африканского Единства и будет проводить политику неприсоединения к политическим группировкам. В связи с получением Сев. Родезией внутреннего самоуправления Н. С. Хрущев направил 28 января 1964 г. К. Каунде телеграмму. Партия ЮНИП, одержавшая победу на выборах, поставила целью добиться полной независимости страны к концу 1964 г.

М. Чуваева.

РОДЕЗИЯ ЮЖНАЯ

Общие сведения. Родезия Южная — самоуправляющаяся колония Великобритании в Центральной Африке. В 1953—63 гг. входила в состав Федерации Родезии и Ньясаленда. Площадь — 390 тыс. км². Население по оценке 1963 г.—4 010 тыс. чел., в том числе африканцев — 3 770 тыс., европейцев — 224 тыс. Административный центр — Солсбери (1960 г., 281,8 тыс. жит.).

Государственное устройство. Глава государства — англ. король (с 1952 г. — королева Елизавета II), представленный генерал-губернатором. Внутреннее самоуправление колония получила в 1923 г. По конституции 1961 г. в Законодательной ассамблее — 65 членов, в том числе лишь 15 африканцев. Кабинет министров состоит из европейцев; премьер-министр — У. Филд.

Политические партии и профессиональные союзы. Партии европейского населения: Родезийский фронт, лидер — У. Филд. Имеет 35 мест в Законодательном собрании. Осн. в 1962 г. в результате объединения крайне правых расистских партий. Национальная партия Родезии (бывш. отделение Объединенной федеральной партии), осн. в 1963 г., лидер — Э. Уайтхед.

Партии африканского населения: Африканский национальный союз зимбабве (ЗАНУ), создан в августе 1963 г., лидер — М. Ситхоул. Временный народный совет, осн. в 1963 г., лидер — Дж. Нкомо. Национальная партия зимбабве, лидер — П. Матимба.

Африканские профсоюзные центры — Конгресс профсоюзов и Африканский кон-

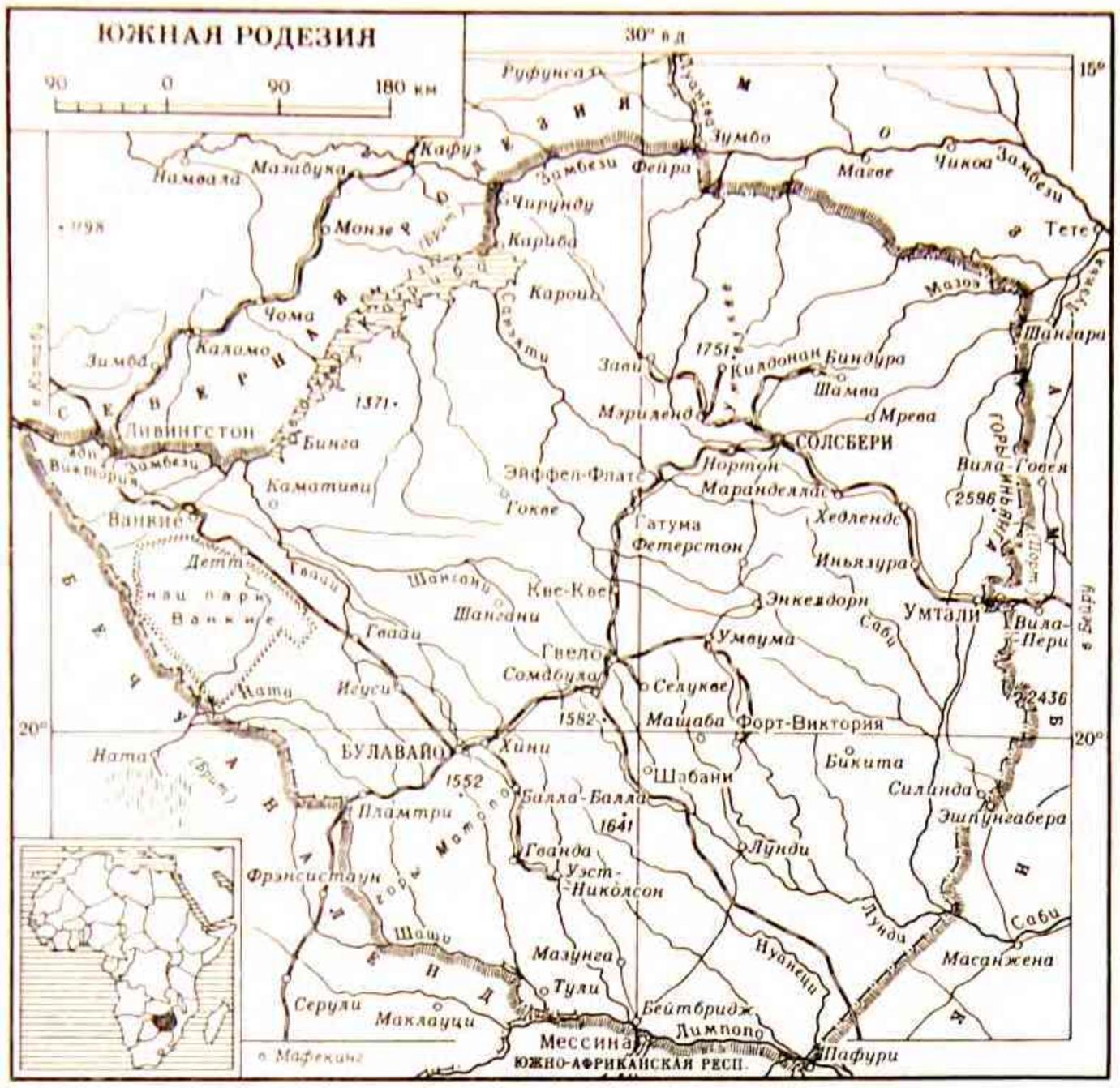
ЮЖНАЯ РОДЕЗИЯ
90 0 90 180 км
30° в.д.
15°
20°
Руфунса
Зумбо
Фейра
Замбези
Кафуэ
Намвала
Мазабука
Чирунду
Монзе
Кариба
Каройя
Чома
Каломо
Зимба
Ливингстон
Виктория
Замбези
Бинга
Камативи
Ванкие
Дети
Гвааи
Шангани
Кис-Кво
Гвело
Сомбоула
Игуси
Ната
Булавайо
Хини
Плямтри
Фрэнсистаун
Шаши
Серули
Маклауци
Мессина
ЮЖНО-АФРИКАНСКАЯ РЕСП.
Лимпопо
Пафури
Мазоэ
Тете
Шангара
Килдонан
Биндура
Шамва
Мрева
Мэриленд
Эйффел-Флэтс
Гокве
СОЛСБЕРИ
Нортон
Маранделлас
Хедлендс
Гатума
Фетерстон
Иньязура
Энкельдорн
Умтали
Вила-Пери
Умвума
Селукве
Машаба
Форт-Виктория
Бикита
Силиванда
Эшпунгабера
Лунди
Масанжена
Мазунга
Тули
Бейтбридж
Нуанецци
Горы Инянга
Вила-Говея
Шорт
Саби
1751
1371
1582
1552
1641
2596
2436
1798
Горы Матопо
Горы Мотосо
Горы Чимануни
Горы Чилиманзи
Горы Нюанга
Горы Инянга
Горы Бикита
Горы Чивеси
Горы Мазоэ
Горы Шангара
Горы Мрева
Горы Нюанецци
Горы Масанжена
Горы Вила-Пери
Горы Вила-Говея
Горы Шорт
Горы Саби
Горы Лунди
Горы Нуанецци
Горы Бейтбридж
Горы Лимпопо
Горы Пафури
Горы Мессина
Горы Шаши
Горы Серули
Горы Маклауци
Горы Игуси
Горы Ната
Горы Плямтри
Горы Фрэнсистаун
Горы Булавайо
Горы Хини
Горы Шабани
Горы Лунди
Горы Силиванда
Горы Бикита
Горы Форт-Виктория
Горы Машаба
Горы Селукве
Горы Умвума
Горы Умтали
Горы Энкельдорн
Горы Иньязура
Горы Хедлендс
Горы Маранделлас
Горы Нортон
Горы Мэриленд
Горы Гокве
Горы Эйффел-Флэтс
Горы Каройя
Горы Кариба
Горы Чирунду
Горы Монзе
Горы Мазабука
Горы Намвала
Горы Кафуэ
Горы Руфунса
Горы Зумбо
Горы Фейра
Горы Замбези
Горы Чикоа
Горы Магове
Горы Тете
Горы Мазоэ
Горы Шангара
Горы Мрева
Горы Биндура
Горы Килдонан
Горы Шамва
Горы Мэриленд
Горы Эйффел-Флэтс
Горы Гокве
Горы Нортон
Горы Маранделлас
Горы Хедлендс
Горы Гатума
Горы Фетерстон
Горы Иньязура
Горы Энкельдорн
Горы Умтали
Горы Вила-Пери
Горы Умвума
Горы Селукве
Горы Машаба
Горы Форт-Виктория
Горы Бикита
Горы Силиванда
Горы Эшпунгабера
Горы Лунди
Горы Масанжена
Горы Мазунга
Горы Тули
Горы Бейтбридж
Горы Нуанецци

да). Высший орган законодат. власти—Национальное собрание.

Политические партии. Партия движения за эмансипацию бахуту (ПАРМЕХУТУ). Созд. в 1959 г. Правящая партия. Выступает за сотрудничество с Бельгией. Лидер партии — Г. Кайибанда. Национальный союз Руанды (ЮНАР). Созд. в 1959 г. Оппозиционная партия. Объединяет беженцев — батутси (ок. 140 тыс.) в сопредельных странах, в Руанде действует нелегально. Ведет вооруженную борьбу против существующего в стране режима. Выступает против сословно-племенной вражды, за полную политическую и экономическую независимость. Председатель — Франсуа Рукеба. Национальный союз Руанды заключил союз с двумя другими менее влиятельными оппозиционными партиями — Абаки (объединяющей племя абакигов, проживающих в горных районах Руанды на границе с Конго и Бурунди) и Апросомой (Ассоциация социального развития масс).

Экономика. Сбор основной товарной с.-х. культуры — кофе — упал с 17 585 *т* в 1959 г. до 12 695 *т* в 1962 г. На экспорт выращиваются также чай (290 *т* в 1962 г.), пиретрум (680 *т* в 1961 г.), хлопок (297 *т* в 1962 г.), табак (525 *т* в 1962 г.). Продовольственные культуры: кукуруза (168 тыс. *т* в 1962 г.), фасоль (92 тыс. *т*), батат (657 тыс. *т*), маниок (134 тыс. *т*), картофель (74 тыс. *т*), сорго (69 тыс. *т*), горох (40 тыс. *т*), бананы (1 472 тыс. *т*). Видную роль играет пастбищное скотоводство. Однако поголовье скота в связи с массовой эмиграцией скотоводов — батутси—упало: крупного рогатого скота — с 550 тыс. в 1959 г. до 443 тыс. голов в 1962 г., коз — с 1 083 тыс. в 1958 г. до 967 тыс. в 1962 г., овец — с 332 тыс. до 286 тыс. Поголовье свиней в 1962 г.—57 тыс. В озерах ведется лов рыбы (2600 *т* в 1959 г.). В горнодобывающей пром-сти занято ок. 8,5 тыс. рабочих. Почти вся добыча касситерита (1700 *т* в 1962 г. против 1578 *т* в 1959 г.), тантало-колумбита (28 *т* в 1962 г. против 59 *т* в 1959 г.), вольфрама (60 *т* в 1962 г. против 422 *т* в 1960 г.) и берилла (400 *т* в 1962 г. против 170 *т* в 1959 г.) сконцентрирована в руках бельгийских компаний. В горнодобывающую пром-сть проникает американский капитал. Общая мощность электростанций — 1460 *квт*.

Важнейшие события. 16 февраля 1963 г. Г. Кайибанда сформировал однопартийное правительство, из правительства были удалены два представителя племени батутси, входившие в него по требованию ООН. 14 марта Руанда вступила в Африкано-Мальгашский союз. 22—26 апреля в Кисеньи происходила конференция по вопросу о создании экономического союза Руанды и Бурунди. Конференция приняла решения о сохранении единой валюты, создании таможенного союза и т. д. (в связи с обострением отношений с Бурунди, в январе 1964 г. Руанда отказалась от принятых в Кисеньи решений). На происходивших в августе муниципальных выборах победу одержала партия ПАРМЕХУТУ. В октябре правительство Руанды подписало договор о техническом сотрудничестве между ФРГ и Руандой, по которому ФРГ обязуется построить в Кигали радиостанцию. 24 ноября опубликовано коммюнике об установлении дипломатических отношений между Руандой и СССР. В декабре 1963 г. начались кровавые столкновения между бахуту и батутси, приведшие к массовому уничтожению батутси.

И. Кузнецов.

РУМЫНИЯ

(Румынская Народная Республика, РНР)

Общие сведения. Румыния—государство на Ю.-В. Европы. Площадь — 237,5 тыс. *км*^{2}. Население — 18 877 тыс. человек (оценка на 1 января 1964 г.). Столица — Бухарест (в 1962 г. 1230 тыс. жит., с пригородами — 1357 тыс. жит.).

Государственный строй. РНР — социалистическое государство. Высший орган государственной власти и законодательный орган — Великое Национальное Собрание (465 депутатов), избираемое населением на 4 года. Последние выборы состоялись в 1961 г. В период между сессиями Великого Национального Собрания его функции выполняет Государственный Совет РНР, который избирается Великим Национальным Собранием и несет перед ним ответственность. Председатель Государственного Совета РНР—Г. Георгиу-Деж. Высший исполнительный и распорядительный орган — Совет Министров. Председатель Совета Министров — Й. Г. Маурер. Министр иностранных дел—К. Мэнеску.

Румынская рабочая партия (РРП). Создана в 1948 г. в результате объединения на принципах марксизма-ленинизма Коммунистической партии Румынии (основана в 1921 г.) и С.-д. партии. 1240 тыс. членов и кандидатов (февраль 1964 г.). Первый секретарь ЦК РРП — Г. Георгиу-Деж.

Профессиональные союзы и другие общественные организации. Профессиональные союзы. 3,3 млн. членов (июль 1962 г.). Председатель Центрального совета — М. Исак. Союз трудящейся молодежи (СТМ). Св.2,1 млн. членов (май 1962 г.). Первый секретарь ЦК СТМ — В. Трофин. Румынское общество дружественных связей с Советским Союзом (АРЛУС). Св. 6 млн. членов. Председатель Генерального совета АРЛУС — К. Пархон.

Экономика. Национальный доход в 1963 г. (по предварительным данным) увеличился по сравнению с 1962 г. на 7%. Численность занятых в государственном секторе экономики составила 3930 тыс. чел. (на 190 тыс. чел. больше, чем в 1962 г., и на 870 тыс. чел. больше, чем в 1959 г.). За 4 года (1960—63) валовая промышленная продукция возросла на 74%.

Промышленность. План выпуска валовой промышленной продукции в 1963 г. выполнен на 101,7%. Объем продукции возрос за год на 12,5%, в т. ч. продукция отраслей, производящих средства производства, на 14,3%, а отраслей, производящих

Производство некоторых видов промышленной продукции

Виды продукции	Единица измерения	1961 г.	1962 г.	1963 г.
Электроэнергия	млрд. *квт-ч*	8,6	10,1	11,7
Уголь	млн. *т*	8,7	9,6	10,3
Нефть	» »	11,6	11,9	12,2
Природный газ (метан)	млрд. *м*^{3}	7,2	8,8	10,1
Чугун	млн. *т*	1,1	1,5	1,7
Сталь	» »	2,1	2,5	2,7
Автомобили	тыс. шт.	14,9	15,0	20,2
Тракторы	» »	20,0	21,5	18,5
Серная кислота (100%)	тыс. *т*	248	324	343
Сода кальцинированная	» »	238	288	331
Азотные удобрения (100%)	» »	...	44,6	85
Фосфорные удобрения (100% P_2O_5)	» »	...	87	100
Цемент	млн. *т*	3,3	3,5	4,4
Ткани хлопчатобумажные	млн. *м*^{2}	282	296	301
Обувь	млн. пар	31,0	32,4	34,4
Сахар	тыс. *т*	422	342	287

средства потребления, на 9,3%. Больше всего увеличилась продукция химической (на 30%), машиностроительной и металлообрабатывающей пром-сти (на 13%), на 20% выросло производство стройматериалов, на 18% — производство электроэнергии, на 15% — продукция лесной и деревообрабатывающей пром-сти. Производительность труда в промышленности увеличилась по сравнению с 1962 г. на 8%.

В 1963 г. были сданы в эксплуатацию первые агрегаты на ТЭС «Лудуш» мощностью 100 тыс. *квт*, ГЭС «Рознов» I и II (21 тыс. *квт*), ТЭЦ «23 Августа» в Бухаресте; мощность существующих электростанций возросла на 100 тыс. *квт*. Построены трубопрокатный завод в Ясах, медеплавильный з-д в Бая-Маре, агломерационная фабрика в Хунедоаре, завод арматуры из цветных металлов в Бухаресте, механический завод в Сучаве, завод искусственного каучука в Онешти, мебельная фабрика в Деже, деревообрабатывающие комбинаты в Питешти, Коменешти, Пинере, Герле, Сучаве, Рымникуле-Вылча и мебельная фабрика в Ясах. Сданы в эксплуатацию сахарный завод в Тыргу-Муреше и несколько хлебозаводов.

Сельское хозяйство. К концу 1963 г. в сельском хозяйстве насчитывалось 637 госхозов, располагавших 1,9 млн. *га* с.-х. площади, 4907 коллективных хозяйств (9,1 млн. *га* с.-х. площади) и 256 МТС. За год с. х-во получило 10,3 тыс. тракторов, 10,1 тыс. механических сеялок, 3,6 тыс. зерновых комбайнов. На конец 1963 г. в с. х-ве имелось (в тыс.): тракторов — 65, тракторных сеялок — 62, зерновых комбайнов — 32,1. Удобрений в 1963 г. было использовано на 84% больше, чем в 1962 г. Несмотря на то, что в ряде районов страны преобладала неблагоприятная погода, общий сбор зерновых на 700 тыс. *т* превысил уровень 1962 г. и составил 10,4 млн. *т*. Пшеницы и ржи собрано 3,9 млн. *т*, кукурузы на зерно — 6 млн. *т*, семян подсолнечника — св. 500 тыс. *т*, картофеля — 2,7 млн. *т*, овощей — св. 1,7 млн. *т*. В госхозах, где урожайность была наиболее высокой, с 1 *га* собрали в среднем 19,7 *ц* пшеницы, 28,4 *ц* зерна кукурузы, 16,1 *ц* подсолнечника. В госхозах и коллективных хозяйствах на конец 1963 г. насчитывалось 2,4 млн. голов крупного рогатого скота (в т. ч. 1,0 млн. коров), 2,3 млн. свиней, 6,3 млн. овец. В фонды государства поступило на 15% больше (по сравнению с 1962 г.) зерновых, на 11% — подсолнечника и сахарной свеклы, на 24% — овощей, в 2 раза — фруктов, на 3% — молока, на 2% — шерсти (в т. ч. тонкой и полутонкой — больше чем на 9%).

Транспорт. В 1963 г. перевозки грузов всеми видами транспорта общего пользования увеличились по сравнению с 1962 г. на 12%, общий грузооборот возрос на 15,1%, перевозки пассажиров — на 7,4%. Железнодорожным транспортом перевезено грузов на 8,3% больше, чем на 1962 г.; грузооборот увеличился на 9,6%. Железнодорожный парк пополнился 58 электродизелями и 4330 грузовыми вагонами (в переводе на двухосные). Количество грузов, перевезенных автотранспортом, возросло на 15,6%; грузооборот увеличился на 25,5%, а перевозки пассажиров — на 22,3%. Автопарк пополнился 4,2 тыс. автомашин и более чем 600 автобусами. За 1960—63 гг. модернизировано 1,5 тыс. *км* автодорог государственного значения. Перевозки грузов речным флотом в 1963 г. увеличились на 20,2%, морским — на 44,9%; грузооборот вырос соответственно на 11,7% и 54,8%.

Внешняя торговля. Внешнеторговый оборот в 1963 г. увеличился на 10,3%. РНР имела торговые связи почти с 90 странами.

Денежная единица — лей. По курсу Госбанка СССР на 1 января 1964 г. 100 лей=15,0 руб.

Ю. Круковский.

Важнейшие события. 5—8 марта 1963 г. состоялся пленум ЦК РРП, заслушавший сообщение представителя РНР в Исполкоме СЭВ А. Бырлэдяну о заседании Исполкома СЭВ в феврале 1963 г. Как сообщалось, пленум подтвердил свое полное согласие с «Основными принципами международного социалистического разделения труда», принятыми Совещанием представителей коммунистических и рабочих партий стран-участниц СЭВ в июне 1962 г.

3 марта проходили выборы депутатов в 140 народных советов городов районного подчинения и 4273 сельских народных совета. 99,47% избирателей, внесенных в списки, отдали свои голоса за кандидатов Фронта народной демократии, объединяющего организации РРП, СТМ, профсоюзы и другие массовые организации и культурные общества.

23—24 декабря состоялся расширенный пленум ЦК РРП, обсудивший проект государственного плана развития народного хозяйства и проект государственного бюджета на 1964 г.

26—28 декабря проходила работа очередной сессии Великого Национального Собрания, на которой был одобрен доклад о государственном плане на 1964 г. и утвержден государственный бюджет на 1964 г.

Внешняя политика. В 1963 г. РНР поддерживала дипломатические отношения более чем с 50 странами. Она установила дипломатические отношения с Камбоджей (январь), Кувейтом (июнь) и Тунисом (декабрь). Достигнуты соглашения о взаимном преобразовании миссий в посольства с Финляндией (август), Австрией (сентябрь), Англией (ноябрь), Бельгией, Францией и Исландией (декабрь). Подписан протокол о взаимном учреждении торговых представительств с ФРГ (октябрь).

24 мая — 5 июня по приглашению ЦК РРП Румынию посетила делегация КПСС во главе с Н. В. Подгорным. Делегация ознакомилась с опытом работы организаций РРП, совершила поездку по стране, посетила промышленные и сельскохозяйственные предприятия. Делегация РНР во главе с Г. Георгиу-Деж участвовала в совещании первых секретарей ЦК коммунистических и рабочих партий и глав правительств стран-участниц СЭВ, а также в заседании Политического консультативного комитета государств-членов организации Варшавского договора (Москва, июль). СССР посетили делегация Великого Национального Собрания РНР (май), военная делегация во главе с министром вооруженных сил РНР Л. Сэлэжаном (июль) и ряд др. делегаций.

В 1963 г. подписаны соглашения о торговле и экономическом сотрудничестве или протоколы о взаимных поставках товаров со всеми социалистическими странами, кроме Кубы, с которой был заключен ряд соглашений в 1962 г. Подписаны также соглашение с СФРЮ о строительстве гидротехнической и судоходной системы на Дунае в районе Железных Ворот, соглашение с ПНР о развитии технического сотрудничества в области химической промышленности и др. Заключены соглашения о торговле, о сотрудничестве в области культуры с Данией, Турцией, США, Англией, Австрией, Индонезией, Мали, Францией, Бельгией, ОАР, ФРГ.

РНР посетили первый секретарь ЦК БКП, председатель Совета Министров НРБ Т. Живков (февраль), правительственная делегация КНДР (июнь — июль), правительственная экономическая делегация ВНР (сентябрь); в РНР приезжали генеральный секретарь ООН У Тан (май), министр иностранных дел Австрии Б. Крейский (июль), итальянская делегация во главе с министром внешней торговли (июль), министр сельского хозяйства США О. Фримен (август), парламентские делегации Колумбии (июль), Японии и Индоне-

зии (сентябрь), экономические делегации Швеции и Индонезии (декабрь) и др.

Правительственная делегация РНР во главе с Г. Георгиу-Деж посетила с официальным визитом СФРЮ (ноябрь). Делегации Великого Национального Собрания выезжали в Англию (май) и ПНР (сентябрь). Министр иностранных дел К. Мэнеску посетил США (сентябрь), Аргентину (октябрь), Австрию (декабрь).

И. Алексеев.

Культурная жизнь. Литература. В 1963 г. были изданы следующие произведения: М. Эминеску — «Сочинения», т. VI и «Стихи»; Й. Л. Караджале — «Письма и документы»; Г. Кошбук — «Комментарии к Божественной комедии»; И. Крянгэ — «Сочинения» (на румынском и французском языках); Б. Ш. Делавранчи — «О литературе»; Н. Филимон — «Мироеды новые и старые»; О. Гога — «Стихи»; К. Петреску — «Прокрустово ложе»; Л. Ребряну — «Ион», «Восстание», «Лес повешенных»; М. Садовяну — «Хан Анкуций и другие рассказы».

В серии «Румынские писатели» вышли снабженные подробными вступительными статьями «Избранные сочинения» К. Конаки, А. Панна (3 тома), Э. Гырляну (2 тома), А. Влахуцэ (2 тома), «Избранные произведения» Г. Брэеску. Изданы также: Н. Д. Коча — «Вино долголетия», Х. П. Бенгеску — «Музыкальный концерт Баха», И. М. Садовяну — «Конец века в Бухаресте», Л. Блага — «Стихи», П. Черна — «Стихии». В серии «лилипут» были изданы стихи Георге Баковия, Александру Македонского, Георге Топырчану, Михая Бенюка. Следует упомянуть также антологию «Большой шут, большие глупцы» и сборник стихов и прозы, изданный по случаю 30-й годовщины классовых боев на Гривице в феврале 1933 г., — «Бессмертный февраль».

Было опубликовано много новых произведений, как в прозе, так и в стихах. Из прозы отметим: «Исчезновение простого смертного» М. Бенюка; «Костер из сухих веток» и «Пожар» (на немецком языке) О. У. Чисека; «Весна в Тырнаве», том II, Л. Деметриус; «Кордованы» (том III) И. Лэнкрэжана; «Бегство» А. Михале; «В рыбацком порту» (том II) И. Руссе; «Буйный лес» З. Станку; «Пятое время года» А. И. Стефэнеску; «Эти дни и эти ночи» Т. Мазилу. Появились несколько интересных сборников повестей и рассказов и сборников репортажей. Из произведений дебютантов упомянем роман «Печаль» Траяна Филипа и сборник очерков «Крыша» Сорина Титела.

Из сборников стихов в первую очередь следует отметить: «Новые поэмы» и «Сочинения», тома II, III, IV Т. Аргези; «Созвездие лиры» А. Андрицойу; «Метаморфозы» М. Бануша; «На струнах времени» М. Бенюка; «Зеркала» Д. Ботеза; «Похвала вещей» Г. Кэлинеску; «Сделаем себе подарок» Н. Кассиана. Среди произведений дебютантов обратил на себя внимание сборник «От земли» К. Бузи.

Вышел в свет двухтомный сборник «Популярные произведения румынской литературы» и однотомник фольклора «В песне моя душа», составленный Овидиу Пападимы.

Было переведено большое число произведений классической и современной зарубежной литературы.

Театр. В 1963 г. работало 42 драматических и 22 кукольных театра. Были осуществлены новые постановки пьес: «Кирица в провинции» В. Александри, «Хадис Тудосе» и «Светило» Б. Ш. Делавранчи, «Венецианский акт» К. Петреску; впервые были поставлены пьесы «Адам и Ева» А. Баранги, «Ответственный за души» и «Ночь — добрый советчик» А. Миродана, «Портрет» и «Анкета» А. Войтина, «Единственная жизнь» Т. Христи, «Сад с розами» Анди Андриеша. Поставлены многие произведения мировой классики, в т. ч. «Скупой» Мольера, «Ричард III», «Виндзорские проказницы», «Комедия ошибок» Шекспира, «Чайка» Чехова, «Пер Гюнт», «Нора» Ибсена, «Дом разбитых сердец», «Цезарь и Клеопатра» Шоу. Из современной драматургии ставились: «Карьера Артура Уи», «Мамаша Кураж», «Трехгрошевая опера» Б. Брехта, «Визит старой дамы» Ф. Дюрренматта, «Бертольдо во дворе» М. Дорри, «Ложь на длинных ногах» Э. Де Филиппо, «Разлом» Б. Лавренева, «Первый день свободы» Л. Кручковского, «Кремлевские куранты» Н. Погодина, «Тень» Е. Шварца и другие.

В 1963 г. Бухарестский театр комедии выезжал на гастроли в СССР, где он показал пьесы «Моя подруга Пикс» В. Э. Галана, «Тень» Е. Шварца, «Швейк во второй мировой войне» Б. Брехта. Кукольный театр «Цэндэрикэ» был на гастролях в Египте. Румынские актеры внесли свой вклад в организацию египетского кукольного театра.

Музыка. В РНР работало 5 оперных, 11 музыкальных и эстрадных театров. В 1963 г. были поставлены балеты «Возвращение из глубин» М. Жора, «Янку Жиану» М. Кириака, «Принц и Нищий» Л. Профета, детская опера «Кот в сапогах» К. Трайлеску, оперетты «Антон Пан» А. Мендельсона, «Девичий базар» Ф. Барбу. Из симфонической музыки исполнялись: «Концерт для скрипки, виолончели и рояля с оркестром» П. Константинеску (скончался в декабре 1963 г.), «Симфониетта № 2» Д. Бугичи, «Концерт для виолончели» А. Мендельсона (получил первую премию на Международном конкурсе в Женеве в 1963 г.), «Концерт для скрипки и оркестра» К. Петра. Из вокально-симфонических работ назовем: оратурию «Наша Гривица» и симфоническую сюиту «Побратавшиеся поля» Г. Думитреску, «II Кантата за мир» Ш. Никулеску, «Ода родному городу» Т. Григориу, «Борьба с инерцией» А. Виеру.

Румынские солисты получили международные премии. баритон Н. Херля был удостоен медали «Верди» в Милане на празднования юбилея Верди, баритон Д. Йордэкеску — нескольких премий в Харзогенбуш (Голландия), баритон М. Богдан — премии в Софии, балерина И. Илиеску и солист балета Г. Котовеля — I премии на конкурсе Виотти в Верчелли (Италия). Многие румынские артисты и музыкальные коллективы выступали за рубежом. В свою очередь, в РНР гастролировали артисты и музыкальные коллективы из СССР, Франции, СФРЮ, США, ГДР, Австрии, КНР, Англии, Швейцарии, Дании, Японии и т. д.

Кино. В 1963 г. киностудии РНР выпустили 12 полнометражных художественных фильмов, 93 документальных фильма, 11 мультипликационных фильмов, большое количество научно-популярных фильмов. Из полнометражных художественных фильмов отметим: «Кодин» (румыно-французская кинопродукция, режиссер Х. Колпи), «Шаги к луне» (режиссер И. Попеску Гопо), а также фильмы «Лупень 29» (режиссер М. Дрэган), «Морской кот» (режиссер Г. Турку), «Тудор» (широкоэкранный двухсерийный фильм, режиссер Л. Брату), «Небо без решеток» (режиссер Ф. Мунтяну).

В 1963 г. некоторые из фильмов РНР были удостоены премий и наград на международных кинофестивалях: «Кодин» получил премию за лучший сценарий и премию Высшей технической комиссии в Канне, «Лупень 29» — серебряную медаль и почетный диплом Союза писателей СССР за лучший сценарий в Москве, «4000 ступенек к небу» — диплом в Эдинбурге, «Из-за любви к принцессе» — приз «Серебряный маслин» в Бордигера (Италия), «Обыкновенная весна» — III премию в Салониках, «Из-за любви к принцессе» — золотую медаль на фестивале фильмов для детей в Хихоне (Испания).

Изобразительное искусство. В 1963 г. румынские художники создали целый ряд произведений. В области скульптуры отметим работы: «Метатель молота» Йона Жаля; «Весна» Корнела Медря; «Памятник 1907 году» Йона Иримеску; «Материнство» Бориса Кораджи; «На солнце» Константина Бараски; «Художник И. Лукиан» Йона Влада; «Поэт Тудор Аргези» Оскара Хана; «Человек» К. Лукачи; «Изобилие» И. Ониця; «Строители» Петера Балога; «Спортивная игра» Н. Корческу; «Писатель Йон Крянгэ» Ф. Иоана; «Карнавал в селе» Резы Вида; «Хория» Ромула Ладя; «Птичница» И. Касарджана, «Голова девушки» В. Романа, «Дерзновение» Л. Зуаф. Упомянем также: «Культурную революцию» — керамическое панно Штефана Константинеску и Жюля Перахима; мозаики «Рыбная ловля», «Богатства Добруджи», «Искусство», «Водный спорт», «Науки» Г. Попеску, П. Мирковича, В. Алмэшана, И. Битана, Мака Константинеску, И. Пачи, В. В. Чемаре; «Счастливую жизнь» — керамическую мозаику Е. Патраша, Ф. Пырвулеску, С. Стратилата; «Социалистическую индустриализацию» — керамическую мозаику М. Х. Макси и Г. Лабина. Из работ живописцев укажем: «Натюрморт с цветами» Александра Чукуренку; «Семья» Корнелиу Баба; «Пейзаж долины Бистрицы» и «Статический натюрморт с яблоками» Гицы Думитру; «Красная Гривица сегодня» Катарджи Хенри, «Портрет передовика» Л. Григореску; «Пейзаж» Аурела Чпуре, «Онешти» М. Х. Макси, «Бобовник» Штефана Сёньи; «Новый пейзаж в Онешти» Э. Попы; «Коллективисты» Брэдуц Ковалиу; «Портрет артистки» Петре Акицени, «Пражский пейзаж» Йона Георгину, «Коллективисты» и «Натюрморт с кувшинами» Василе Григоре.

На ежегодной выставке графики (январь) было представлено больше 500 работ (гравюра, акварель, пастель, рисунок, карикатура и плакат), выполненных 205 графиками. На выставке «30 лет со дня забастовок железнодорожников и нефтяников» (1933—1963) были представлены работы 45 художников, 28 скульпторов и 29 графиков — всего почти 200 работ на тему об этих событиях. В сентябре состоялась выставка работ молодых художников. Прошли областные выставки (живопись, скульптура и графика) в городах Клуж, Яссы, Тимишоара, Брашов, Галац, Бая-Маре, Орадя, Тыргу-Муреш, Констанца и Плоешти. На выставке живописи и скульптуры в Бухаресте было представлено около 400 работ. В 1963 г. было организовано 50 персональных выставок различных художников в 6 залах с участием 55 мастеров (из них 35 живописцев, 4 скульптора, 14 графиков и 2 декоратора).

Выставки румынского искусства демонстрировались в Вене, Дрездене, Париже, Сан-Паулу, Варшаве, Москве, Киеве, Ленинграде. На международной выставке графики в Любляне (СФРЮ) Румыния была представлена девятью работами Анны Илиуц, Марчела Кирноагэ, Этель Лукач-Бэяш. Выставка театральных декораций в Париже включала декорации и костюмы для театров, выполненные 27 художниками-оформителями. На выставке румынской графики в Гаване были представлены работы 62 современных румынских мастеров графики. В РНР демонстрировались выставки советских, венгерских, индонезийских, чехословацких, финляндских мастеров, выставка картин Дрезденской галереи из ГДР, выставка плаката и народного искусства ДРВ.

САЛЬВАДОР

(Республика Эль-Сальвадор)

Общие сведения. Сальвадор – государство в Центр. Америке. Площадь — 34,1 тыс. *км*². Население — 2810 тыс. чел. (1962 г., оценка). Из них 60—75% метисов, 10—20% индейцев. Столица — Сан-Сальвадор (252 тыс. жит. в 1962 г.). Гос. язык — испанский.

Государственный строй. По конституции 1962 г. Сальвадор — республика. Глава государства и правительства — президент, избираемый на 5 лет; с 1 июня 1962 г. — генерал Х. Ривера, фактический диктатор страны. Законодательная власть принадлежит однопалатной Национальной ассамблее (54 чел.), избираемой на 2 года. Выборы ассамблеи (декабрь 1961 г.) бойкотировались всеми политическими партиями, кроме Партии национального примирения.

Политические партии и профессиональные союзы. Партия национального примирения (лидер — Х. Ривера) — имеет все 54 места в Нац. ассамблее. В оппозиции к ней выступает блок («Союз демократических партий») из трех партий: Партия обновительного действия; Социал-демократическая партия (лидер — А. Альфаро) и Христианско-демократическая партия. Во главе демократических сил идут: Коммунистическая партия Сальвадора (осн. в 1930 г., секретарь ЦК КП — Х. Санчес Верде) и партия «Апрель и Майо» (объединяет интеллигенцию, студенчество, мелкую буржуазию). Важнейшие профсоюзные организации: Всеобщая конфедерация трудящихся. Осн. в 1957 г. Генеральный секретарь — Х. Альберто Лопес. Всеобщая профсоюзная конфедерация, осн. в 1958 г. Лидер — Р. Фернандес Саравия. Национальная ассоциация труда. Осн. в 1961 г.

Экономика. Общая сумма прямых капиталовложений США — 38 млн. долл. (1962 г.). В 1963 г. амер. компания «Фелпс Доджс» начала строительство проволочного завода в Сан-Сальвадоре, группа «Шелл» и «Стандарт ойл» строят нефтеперерабатывающий завод, «Эссо» начала строительство завода химических удобрений.

70% самодеятельного населения занято в с. х-ве. Важнейшие культуры (тыс. *т* в 1962 г.): кофе — 90, хлопок — 65, маис — 145, просо — 109, рис — 30, сахарный тростник (в пересчете на сахар-сырец) —63, хенекен, сизаль — 3,4. По экспорту бальзамовой смолы (100 *т*) Сальвадор занимает 1-е место в мире. Поголовье крупного рогатого скота в 1963 г. — 1,0 млн., свиней — 0,4 млн. В 1962 г. 2,4 тыс. промышленных предприятий дали продукцию на сумму 192,5 млн. долл. В 1963 г. произведено 2,4 тыс. *т* х/б. волокна, 78 тыс. *т* цемента. В 1963 г. начата эксплуатация серебряного рудника Монте-Кристо смешанной компанией с участием «Джек Уайт майнинг компани» (филиал «Канадиэн дженерал»).

В 1962 г. экспорт — 136 млн. долл. (в т. ч. в США — 44,1 млн. долл.), импорт — 125 млн. долл. (в т. ч. 40,6 млн. долл. — из США). Денежная единица — колон; 1 долл. США — 2,5 колонов. Количество денег в обращении достигло 89 млн. колонов.

К. Тарасов.

Важнейшие события. В 1963 г. правительство Риверы развязало кампанию террора против демократических сил. Происходили массовые аресты, был подтвержден антикоммунистический закон от 13 декабря 1952 г. Несмотря на репрессии, наблюдался подъем национально-освободительной антиимпериалистической борьбы. Значительный размах получило забастовочное движение (железнодорожники, гос. служащие, рабочие кофейных плантаций и др.). На протяжении всего 1963 г. происходили студенческие волнения, носившие антиимпериалистический характер. В юж. р-нах имели место вооруженные столкновения полиции с крестьянами, выступающими за аграрную реформу. Имели место также столкновения прогрессивных сил с созданной в январе фашистской террористической организацией «Пирамида».

Внешняя политика. По всем важнейшим вопросам правительство поддерживало политику США. В отношении Кубы оно заняло резкую позицию, вызывающую глубокое недовольство народных масс. В ноябре подписано торговое соглашение, предусматривающее значительное расширение товарооборота с Японией. С помощью Японии строится электростанция в Гуахойо (40 *км* от Сан-Сальвадора), а также разработаны планы строительства завода пластмассовых труб, легких тракторов, телевизоров, приемников. В феврале в Сан-Сальвадоре проходило совещание министров экономики, посвященное вопросу интеграции центральноамериканской пром-сти. В июне Сальвадор подписал с Гондурасом первое в Центральной Америке соглашение о соединении их электроэнергетических систем. В сентябре США и Сальвадор подписали соглашение о совместной программе «корпуса мира», в к-рой примут участие 60 членов сальвадорского «корпуса мира», — первой местной организации этого типа за пределами США. За период действия «Союза ради прогресса» (1961—63 гг.) Сальвадор получил от США 27,2 млн. долл. (за то же время потери от падения цен на его экспортные товары составили 67 млн. долл.). В октябре на границе Сальвадора с Гондурасом проходило секретное совещание президентов Коста-Рики, Сальвадора и Гондураса, посвященное «кубинской угрозе».

К. Тарасов.

САМОА ЗАПАДНОЕ

Западное Самоа — государство, расположенное в зап. части архипелага Самоа, в ю.-зап. части Тихого океана. Площадь — 2927 *км*². Население — св. 114 тыс. чел. (на конец 1962 г.). Столица и главный порт — Апиа (св. 19 тыс. жит.). Подавляющее большинство населения говорит на самоанском диалекте полинезийского языка; язык администрации самоанский и английский. После смерти в апреле 1963 г. одного из глав государства — Тупуа Тамасесе Меа Оле — единоличным главой государства стал Малиетоа Танумафили II. Высший законодательный орган — Законодательное собрание (45 членов). Премьер-министр — Фиаме Фаимуина Матаафа Мулинуу II. Основные с.-х. культуры — кокосовые пальмы, бананы, какао. В 1962 г. было произведено 5,3 тыс. *т* какао и 12,8 тыс. *т* копры. В 1962 г. экспорт составил 2 806 тыс. ф. ст., импорт — 2 862 тыс. ф. ст. Протяженность автомобильных дорог — ок. 500 *км*. Насчитывается (на 1962 г.) св. 500 легковых и св. 650 грузовых автомобилей и автобусов. Денежная единица — новозеланд-

ский фунт. В мае 1963 г. были опубликованы рекомендации правительству по развитию экономики страны, подготовленные группой экспертов ООН. Рекомендациями предусматривается необходимость ассигнования на развитие экономики в 1964—69 гг. 1 360 тыс. новозел. фунтов, при этом предусматривается, что 900 тыс. новозел. ф. должны поступить из «иностранных источников». Основную часть средств рекомендуется направить на развитие с. х-ва о-ва Савайи — самого большого из западносамоанских о-вов, на котором имеются значительные площади неосвоенных земель. *И. Лебедев.*

САН-МАРИНО

Общие сведения. Сан-Марино — государство в Европе на Апеннинском полуострове. Окружено территорией Италии. Республика. Площадь — 61 *км*². Население — 16 930 чел. (август 1963 г.). Около 6 тыс. выходцев из Сан-Марино проживает за пределами страны. Столица — г. Сан-Марино (3,4 тыс. жит.). Государственный язык — итальянский; религия — католическая. Республика тесно связана официальными соглашениями с Италией. Сан-Марино имеет дипломатические (консульские) отношения со многими крупными странами, в т. ч. с СССР.

Государственный строй. Высший орган законодательной власти — Большой генеральный совет (однопалатный парламент) — состоит из 60 депутатов, избираемых населением на 5 лет. В Большом генеральном совете, избранном в 1959 г., христианские демократы имеют 27 мест, социал-демократы — 9 мест, коммунисты — 16 мест и социалисты — 8 мест. Большой генеральный совет избирает на 6 месяцев двух капитанов-регентов, которые являются главами государства и правительства. С октября 1962 г. по март 1963 г. капитанами-регентами были А. М. Морганти и А. Бьорди, с апреля по сентябрь 1963 г. —Л. Судзи (христианский демократ) и С. Монтирони (социал-демократ); на срок с октября 1963 г. по март 1964 г. избраны Д. Л. Франчози и Д. Боллини. Исполнительная власть осуществляется капитанами-регентами и Государственным конгрессом (правительством), формируемым парламентским большинством.

Политические партии и профсоюзы. Коммунистическая партия. Осн. в 1921 г. Секретарь — Э. Гасперони. Социалистическая партия. Осн. в 1896 г. Секретарь — Д. Джакомини. Христианско-демократическая партия. Осн. в 1945 г. Секретарь — Д. Саворетти. Социал-демократическая партия. Осн. в 1955 г. Секретарь — Г. Грациози. Сан-маринская конфедерация труда. Профсоюзная организация, в которую входят главным образом трудящиеся, поддерживающие коммунистов и социалистов. Демократическая конфедерация трудящихся Сан-Марино. Профсоюзная организация, находящаяся под влиянием христианских демократов и социал-демократов.

Экономика. В 1963 г. собрано 3,6 тыс. *т* пшеницы и 270 *т* ячменя (в 1962 г.— соответственно 3,7 тыс. *т* и 275 *т*). Развиты животноводство, виноградарство, садоводство. Кустарное производство изделий из стекла, металла, мрамора. Промышленность незначительна. Важные статьи дохода —иностранный туризм (ежегодно св. 700 тыс. чел.) и выпуск почтовых марок (ежегодно — на сумму около 600 млн. лир, что составляет $^1/_4$ доходов гос. бюджета). Таможенное и почтовое управление общее с Италией. Валюта — итальянская.

Важнейшие события. Делегация Сан-Марино (ее возглавлял гос. секретарь по иностранным делам Ф. Биджи) подписала в Москве 24 сентября 1963 г. договор о частичном запрещении ядерных испытаний. *С. А.*

САН-ТОМЕ И ПРИНСИПИ ОСТРОВА

Сан-Томе и Принсипи — о-ва в Гвинейском заливе у побережья Африки. Владение («заморская территория») Португалии. Площадь: о. Сан-Томе — 836 *км*², о. Принсипи — 128 *км*². По переписи 1960 г. население о-вов—63,7 тыс. человек, 90% населения — негры-банту (из них свыше $^1/_3$ — африканцы, законтрактованные на материке), около 8% — метисы, европейцев — 1 тыс. человек. Административный центр — г. Сан-Томе (8 тыс. жителей). Управляется губернатором. Возделываются плантационные экспортные культуры: какао (экспорт в 1959 г.— 7 тыс. *т*) и кофе, кокосовая и масличная пальма (экспорт пальмовых орехов — 3 тыс. *т*), хинное дерево. Поголовье скота в 1960 г. (тыс.): крупный рогатый скот — 4, свиньи — 5, овцы и козы — 4,6. Судооборот портов в 1960 г.— 813 тыс. *т* нетто.

САРАВАК — см. Малайзия.

САУДОВСКАЯ АРАВИЯ

Общие сведения. Саудовская Аравия — государство на Аравийском п-ве. Площадь из-за отсутствия четко установленных границ на юге и юго-востоке определяется от 1,6 до 2,4 млн. *км*². Население — ок. 7,5 млн. чел. (оценка 1962 г.), в основном арабы. Гос. язык — арабский. Больше половины населения—кочевники. Господствующая религия — ислам (ваххабитского толка). Столица — Эр-Рияд (ок. 300 тыс. чел., 1963 г.).

Государственный строй. Глава государства — король Сауд-ибн Абд-аль-Азиз аль-Фейсал аль-Сауд (с 1953 г.), являющийся также вождем (имамом) ваххабитов; в конце 1963 г. король передал полноту власти премьер-министру, но номинально остался главой гос-ва. Премьер-министр — наследный принц Фейсал аль-Сауд (брат короля). Парламента, политических партий, профсоюзов в стране нет.

Экономика. Промышленность. Саудовская Аравия — крупнейшая нефтедобывающая страна. Добыча и переработка нефти находятся в руках американских компаний: «Арамко», «Гетти ойл» и японской —

«Арабиен оил компани оф Джапан». В 1963 г. добыча нефти составила 75 млн. *т* (в 1962 г. — 73,1 млн. *т*, уточненные данные). В стране имеется несколько нефтеперерабатывающих заводов общей годовой мощностью ок. 15 млн. *т*, принадлежащих американским компаниям. Ежегодные прибыли «Арамко» — ок. 600 млн. долл. В марте 1963 г. «Арамко» объявила о передаче правительству Саудовской Аравии св. $^1/_4$ миллиона квадратных миль территории из своего района концессии, общая площадь оставшихся концессий — 125 тыс. квадратных миль. «Арамко» также согласилась отчислять правительству Саудовской Аравии более высокий процент от общих прибылей (ранее они делились по принципу 50 : 50), а также отчислять Саудовской Аравии часть выручки за транспортировку нефти по нефтепроводу компании «Таплайн» (дочерняя компания «Арамко») к Средиземному морю. В 1963 г. на предприятиях «Арамко» было занято св. 14 тыс. рабочих.

В 1963 г. в северной части побережья Красного моря найдены новые залежи нефти.

Правительство Саудовской Аравии опубликовало планы промышленного развития. Они предусматривают строительство завода для обогащения железной руды и нефтехимического завода. Объявлено также о создании нефтяного научно-исследовательского института.

В небольших количествах добываются медь, золото, гипс и соль.

С е л ь с к о е х о з я й с т в о. Из-за недостатка воды большая часть земли не возделывается. С. х-во не удовлетворяет потребности страны в зерне и продовольствии. В 1963 г. собрано: 15 тыс. *т* пшеницы, 21 тыс. *т* кукурузы, 13 тыс. *т* ячменя, 2 тыс. *т* риса, 6 тыс. *т* проса и сорго. Ежегодно собирают ок. 300 тыс. *т* фиников. В 1962 г. насчитывалось 3,6 млн. овец и 1,9 млн. коз. Имеется несколько с.-х. центров, оснащенных современными машинами.

Т р а н с п о р т. Действующая ж.-д. линия соединяет Эр-Рияд с Даммамом (570 *км*). Построена «Арамко», принадлежит правительству Саудовской Аравии. В 1963 г. введен в действие участок старой Хиджазской ж. д. В 1960 г. перевезено 87 тыс. пассажиров и 479 тыс. *т* груза. Крупнейшие асфальтовые дороги: Джидда — Медина, Медина — Янбу, Таиф — Мекка, Эр-Рияд — Кхардж, Даммам — Хуфуф. Их общая длина — св. 4 тыс. *км*. Линии правительственной авиакомпании связывают Джидду, Дахран, Медину и Эр-Рияд. Осуществляются регулярные рейсы в страны Среднего Востока и Пакистан. Имеется 32 самолета.

В н е ш н я я т о р г о в л я. Экспорт почти целиком состоит из нефти и нефтепродуктов. Импортируются в основном продовольствие и товары широкого потребления, не считая оборудования для нефтепромыслов.

Ф и н а н с ы. Денежная единица — саудовский риал = 20 киршам. 4,5 риала = 1 амер. доллару. Расходная часть бюджета 1962/63 г. — 2452,2 млн. риалов. Основные статьи бюджетных поступлений — концессионные платежи (1682 млн. р. в 1962 г.).

Важнейшие события и внешняя политика. В 1963 г. правительство Саудовской Аравии по-прежнему оказывало широкую поддержку свергнутому имаму Йемена Эль-Бадру, с территории Саудовской Аравии в ЙАР проникали йеменские монархисты, получившие в Саудовской Аравии вооружение. В январе 1963 г. премьер-министр Фейсал объявил всеобщую мобилизацию в стране под предлогом «отражения агрессии» ОАР, войска которой были в 1962 г. введены в ЙАР по просьбе ее правительства. Премьер-министр обратился к США с просьбой направить американские военные корабли и самолеты в Саудовскую Аравию для защиты от «внешней угрозы».

В апреле правительство Саудовской Аравии выделило 5 млн. риалов на выкуп рабов в стране. Всего было выкуплено ок. 2 тыс. рабов.

25—31 декабря в Эр-Рияде проходила шестая конференция Организации стран, экспортирующих нефть. Конференция потребовала от западных нефтяных монополий повышения арендной платы пяти главным нефтедобывающим странам Среднего Востока (Ирану, Ираку, Кувейту, Саудовской Аравии и Катару).

В январе возобновились дипломатические отношения между Англией и Саудовской Аравией, которые были прерваны во время Суэцкого кризиса в 1956 г.

В марте Генеральный секретарь ООН У Тан направил Саудовской Аравии и ОАР предложения о «разъединении» вооруженных сил в Йемене. Премьер-министр Фейсал одобрил эти предложения, 29 апреля Саудовская Аравия и ОАР подписали соответствующее соглашение.

Между Саудовской Аравией и Францией в июне заключено соглашение о культурном и техническом сотрудничестве.

30 июля Саудовская Аравия и Кувейт заключили соглашение о Нейтральной зоне. Предусматривается, что Нейтральная зона будет разделена на два района с правом суверенитета каждой страны в своем районе. Нефть и минеральные ресурсы обеих частей Нейтральной зоны будут рассматриваться общим достоянием и доходы будут делиться поровну. *И. Сучков.*

САХАРА ЗАПАДНАЯ
(С а х а р а И с п а н с к а я)

Западная Сахара — территория на С.-З. Африки. Владение Испании. Площадь — 266 тыс. *км*^{2}. Постоянное население по переписи 1960 г. — 23,8 тыс. чел., в т. ч. св. 18,3 тыс. — арабы и берберы и ок. 5,5 тыс. — европейцы (гл. обр. испанцы). Кроме того, на территорию Зап. Сахары из соседней Мавритании и Алжира приходят на несколько месяцев от 80 до 100 тыс. кочевников-скотоводов со стадами. Административный центр — Эль-Аюн (5,3 тыс. жит.). Основа хозяйства — кочевое скотоводство. В 1960 г. имелось (в тыс.): верблюдов — 49,7, коз — 49, овец — 26,3 и ослов — 0,9. В уэде Сегиет-эль-Хамра и в оазисах выращивают ячмень и пшеницу, финиковую пальму и оливковое дерево. Обрабатывается 300—600 *га*. В хозяйстве кочевников до сих пор применяется труд рабов. Годовой улов морской рыбы 5—6 тыс. *т*. Разведаны крупные залежи фосфоритов (ориентир. запасы — ок. 600 млн. *т*), железной руды. С 1960 г. американские и испанские компании ведут нефтепоисковые работы. Ежегодно близ Вилья-Сиснерос добывается ок. 2 тыс. *т* поваренной соли. Имеются мелкие рыбоперерабатывающие предприятия и судоремонтные мастерские. Ж. д. нет, грунтовых — 6 тыс. *км*. По испано-американскому договору 1953 г. США построили в Зап. Сахаре ряд военных аэродромов. В январе 1963 г. Испания предложила Франции территорию Зап. Сахары для испытаний ядерного оружия.

Марокко рассматривает Зап. Сахару как незаконно отторгнутую часть своей нац. территории. В 1963 г. испанский военный министр Мартин Алонсо совершил инспекционную поездку по Сахаре. Французская и марокканская печать сообщали, что в июле 1963 г. Франко во время встречи с Хасаном II в Мадриде заявил о желании провести переговоры по вопросу о Зап. Сахаре в обмен на согласие Марокко сохранить «статус-кво» в отношении Сеуты и Мелильи. *Л. Арменгол.*

СВАЗИЛЕНД

Свазиленд — страна в Юж. Африке. Протекторат Великобритании. Площадь — 17,4 тыс. $км^2$. Население по оценке 1963 г.—283 тыс. чел., из них ок. 98% — африканцы, гл. обр. свази. Адм. центр — г. Мбабане (св. 3 тыс. жит.). Управляется комиссаром-резидентом, подчиняющимся верховному комиссару британских территорий в Юж. Африке. Имеются совещательные европейский консультативный совет и национальный совет свази, возглавляемый вождем Собузой II. Основные занятия населения — земледелие (кукуруза, сахарный тростник) и скотоводство (поголовье в 1961 г.: 535 тыс. крупного рогатого скота, 219 тыс. коз, 38 тыс. овец). Англ. фирмы добывают асбест (в 1961 г. экспортировано 33 тыс. *т*), золото. В 1962 г. создана Прогрессивная партия Свазиленда, выступающая за независимость страны. Колонизаторы пытаются в противовес растущему влиянию этой партии создать Партию конвенции, которая, однако, не пользуется популярностью среди населения. В мае 1963 г. англ. министр по делам колоний Д. Сэндис объявил о проекте новой конституции Свазиленда, против к-рого выступили силы нац.-освободит. движения. 10 июня в знак протеста против этого колониалистского проекта была объявлена всеобщая забастовка, особ. успешно прошедшая в Мбабане. В конце мая — в июне по стране прокатилась серия забастовок, самая крупная — рабочих асбестовой шахты Хэвлок — продолжалась ок. месяца. Против бастующих были вызваны войска из Кении. 30 июля Д. Сэндис отложил переговоры о новой конституции на неопределенный срок.

СЕЙШЕЛЬСКИЕ ОСТРОВА

Сейшельские острова — группа островов в Индийском океане, к С.-В. от о-ва Мадагаскар. Английское владение. Площадь архипелага, состоящего из 92 островов,—405 $км^2$, крупнейшие из которых: Маэ — 145 $км^2$ и Праслен —40 $км^2$. Население — 43 750 чел. (1962 г.) — креолы, французы, англичане и др. Адм. центр и главный порт —г. Виктория на о-ве Маэ. Управляются губернатором, назначаемым правительством Великобритании. Имеются исполнительный и законодательный советы, большинство членов которых назначается губернатором.

Основное занятие населения — сельское хозяйство и рыболовство. Главные сельскохозяйственные культуры: кокосовая пальма, ваниль, корица. Большая часть продукции идет на экспорт, главным образом в Индию. В 1961 г. экспорт составил: копра — 5 461 *т*, корица— 989 *т*, ваниль — 4 *т*, соленая рыба — 43,2 *т*. В 1961 г. импорт — 12 011 349, экспорт — 6 643 394 рупий.

Л. Никитин.

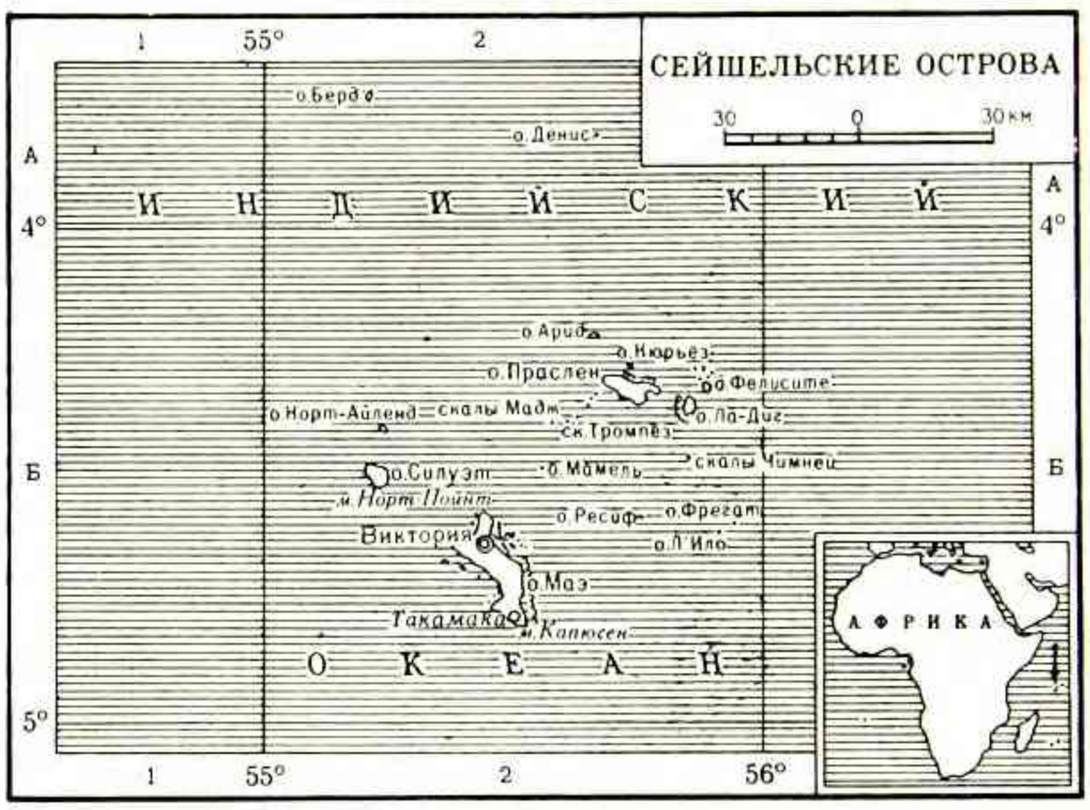

СЕНЕГАЛ

(Республика Сенегал)

Общие сведения. Сенегал — государство в Зап. Африке. Входит во французское Сообщество. Площадь — 197 тыс. $км^2$. Население — 3,3 млн. чел. (1962 г.). Столица — Дакар (375 тыс. жит.). Гос. язык — французский.

Государственный строй. По конституции 1963 г. глава государства и правительства — президент республики, избираемый на 7 лет. (С 1960 г. президент — Леопольд Сенгор, а с 1963 г. он же глава правительства). Высший законодат. орган — Национальное собрание (80 депутатов). Избирается на 5 лет.

Политические партии. Прогрессивный союз Сенегала (ПСС). Правящая буржуазно-националистическая партия. Ген. секретарь — Л. Сенгор. Располагает всеми мандатами в парламенте и всеми постами в правительстве. Партия африканской перегруппировки Сенегала (ПРА). Лидер — Абдулай Ли. Легальная оппозиционная партия. Африканская партия независимости Сенегала (АПН). Пролетарская партия. Основана в 1957 г. С 1960 г. действует в подполье. Ген. секретарь—Маджмут Диоп. Основное профсоюзное объединение— Национальный союз трудящихся Сенегала. Создан в 1962 г., контролируется правительством.

Экономика. В с. х-ве занято почти 90% самодеят. населения, его продукция дает 50% нац. дохода. Господствует монокультура арахиса, в 1962 г. Сенегал импортировал продовольствия на сумму 3,4 млрд. афр. фр., в т. ч. 118 тыс. *т* риса. Под продовольственными культурами свыше 1 млн. *га*, урожай в 1962 г. (в тыс. *т*) составил: просо — 424, рис — 80; кукуруза — 30; маниок — 133. Под арахисом свыше 1 млн. *га*, урожай в 1962 г. — 890 тыс. *т*. Арахис составляет около 80% экспорта. В 1962 г. насчитывалось (оценка): 1 960 тыс. голов крупного рогатого скота и 1284 тыс. голов овец и коз. В море в 1962 г. выловлено 102,6 тыс. *т* рыбы.

Общая годовая производительность рыбоконсервных заводов — 10 тыс. *т*, мукомольных фабрик — 70 тыс. *т*, имеются маслозаводы, мелкие текстильные, обувные фабрики, цементные заводы и пр. С января 1964 г. работает первый нефтеперегонный завод. В

1962 г. произведено 172 миллиона *квт·ч* электроэнергии.

Во внешней торговле господствует Франция (по стоимости 86% экспорта и 65% импорта в 1962 г.).

Денежная единица — африканский франк. Государственный бюджет 1963 г. 45 млрд. французских фр.

Важнейшие события и внешняя политика. В 1963 г. внутриполитическое положение было напряженным. На парламентских и президентских выборах 1 декабря победу одержали ИСС и Л. Сенгор. Оппозиционная ПРА потерпела поражение.

Предвыборная кампания и выборы проходили в обстановке острой политической борьбы. В Дакаре было введено осадное положение. За две недели до выборов был арестован ряд деятелей ПРА, в том числе ее генеральный секретарь Абдулай Ли. В день выборов состоялись антиправительственные демонстрации в Дакаре и других городах. В Дакаре демонстранты прорвались к президентскому дворцу, полицией и войсками были убиты десятки и ранены сотни человек. В марте на референдуме одобрена новая конституция.

В октябре проходил 4-й съезд ИСС. Его целью было показать прочность режима Сенгора, хотя перед этим, в сентябре, имел место ряд антиправительственных выступлений. Особенно подчеркивалось значение состоявшегося в дни съезда слияния с ИСС легальной оппозиционной партии «Блок сенегальских масс». Съезд рассмотрел программу экономического развития. В связи с серьезными трудностями в области экономики и финансов Л. Сенгор возложил вину на бывшего премьер-министра М. Диа, которого по обвинению в организации антиправительственного заговора судили в мае 1963 г. вместе с группой сторонников. Съезд, в частности, высказался против национализации, за привлечение частных капиталовложений. Экономическая программа предусматривает предоставление новых крупных привилегий иностранным монополиям.

Во второй половине года наметилась консолидация оппозиционных сил. В октябре представителями нескольких легальных и нелегальных партий подписан манифест о создании Национально-демократического фронта, в который вошли также массовые организации женщин, молодежи и профсоюзов. Фронт принял программу, разработанную по инициативе АНП и включающую ряд общедемократических требований.

В 1963 г. правительство Сенегала продолжало укреплять связи с Францией, США. Сенегал активно участвовал в деятельности Африкано-Мальгашского Союза. В июне нормализованы отношения с Мали (разрыв произошел в 1960 г.). В июне подписано соглашение об экономическом сотрудничестве с США.

В мае Л. Сенгор принял участие в конференции в Аддис-Абебе.

Д. Рудник.

СИНГАПУР — см. Малайзия.

СИРИЙСКАЯ АРАБСКАЯ РЕСПУБЛИКА

(САР, Сирия)

Общие сведения. САР — государство на Ближнем Востоке. Площадь — 184 тыс. $км^2$. Население — 4,5 млн. чел. (1960 г.), гл. обр. арабы; национальные меньшинства — курды, ассирийцы, армяне и др. По религии преобладают мусульмане-сунниты. Столица — Дамаск (532 тыс. чел. в 1960 г.). Государственный язык — арабский.

Государственный строй. В результате государственного переворота в марте 1963 г. к власти пришла партия БААС (крыло М. Афляка и С. Битара). Законодательная власть находится в руках Национального совета революционного командования (НСРК, с июля 1963 г. его председатель — генерал А. Хафез). Исполнительная власть принадлежит Совету министров (с мая 1964 г. премьер-министр — Салах Битар).

Политические партии. В САР до сих пор находится в силе закон о запрещении деятельности политических партий, принятый в 1958 г., в период, когда Сирия была объединена с Египтом. Однако ряд партий проявляет возрастающую активность, действуя в нелегальных условиях. Основными партиями, которые открыто функционировали до марта 1958 г., являлись: Народная партия (буржуазно-помещичья партия, лидеры — Назим Кудси, Маруф Давалиби, Рунди Кехья). Национальная партия (представляла интересы крупной буржуазии, а также помещиков, лидеры — Сабри Асали, Абдуррахман Каяли). Социалистическая партия арабского возрождения, БААС (сирийское отделение межарабской, правонационалистической реакционной партии, лидеры — Мишель Афляк, Салах Битар, Халиль Калляс, Акрам Хаурани). «Движение арабского освобождения» (буржуазно-помещичья партия, лидер — Маамун Кузбари). Коммунистическая партия. Самая многочисленная партия Сирии. Ген. секретарь — Халед Багдаш.

Экономика. Национальный доход САР исчисляется (в млн. сир. ф.): в 1959 г. — 2 133, в 1960 г. — 2123; в 1961 г. — 2 357. В 1961 г. на долю с. х-ва приходилось 34% стоимости нац. дохода, на долю пром-сти — ок. 14%.

После национализации ряда предприятий, проведенной в 1962 г., в мае 1963 г. национализированы все действовавшие в стране банки.

В феврале САР получила от КНР беспроцентный заем в 70 млн. швейцарских франков на закупку промышленного и сельскохозяйственного оборудования в КНР, в августе подписала соглашения о техническом сотрудничестве с Англией и ФРГ. США предоставили САР в 1963 г. 27,3 млн. сир. ф. (в местной валюте за счет продажи американских сельскохозяйственных «излишков») на завершение строительства зернохранилищ.

Посевные площади и сбор важнейших сельскохозяйственных культур

Культуры	Площадь (тыс. га)		Сбор (тыс. т)	
	1962 г.	1963 г.	1962 г.	1963 г.
Пшеница	1315	...	1225	...
Ячмень	728	728	810	...
Хлопчатник	299	302	266	142
Сахарная свекла	...	...	...	...
Табак	...	...	...	...
Виноград	...	...	...	...
Оливки	...	...	...	...

Сельское хозяйство. Посевные площади — ок. 3 млн. *га*. Земледелие в основном экстенсивное; в 1961 г. насчитывалось ок. 5 тыс. тракторов.

Закон о земельной реформе 1958 г. по существу заморожен, на январь 1964 г. крестьяне получили лишь менее 8% земель, подлежащих перераспределению. Основная масса земель продолжает оставаться в руках кулаков и помещиков.

По оценке 1961 г. поголовье скота — ок. 5 млн., в т. ч. (в млн. голов): овец — 3,6, коз — 0,6, кр. рог. скота —0,5.

Промышленность. Общий индекс промышленного производства в САР в 1962 г. составил 134 (1956 г.=100).

Производство важнейших видов промышленной продукции

Виды продукции	Единица измерения	1960 г.	1961 г.
Электроэнергия	млн. *квт-ч*	368	420
Цемент	тыс. *т*	489	540
Асфальт	» »	21	22
Хлопчатобумажная пряжа	» »	12,4	. . .
Хлопчатобумажные и шелковые ткани	» »	25	26
Шерстяные ткани	тыс. *м*	160	. . .
Сахар	тыс. *т*	70	72
Растительные масла	» »	25	34
Мыло	» »	42	. . .
Стекольные изделия	» »	15	10
Табачные изделия	» »	3,5	. . .

Транспорт. Длина ж. д.— ок. 850 *км*, асфальтированных автодорог — св. 3 тыс. *км*. Главный порт — Латакия. Через территорию Сирии проходят 3 нефтепровода «Ирак петролеум компани», связывающие р-ны нефтедобычи Ирака с портами Средиземноморья, и нефтепровод амер. компании «Таплайн», связывающий нефтяные месторождения Саудовской Аравии с ливанским портом Сайда.

Внешняя торговля. В 1962 г. экспорт (в млн. сир. фунтов) — 617,2; импорт — 862,3. Основные статьи экспорта — хлопок 260,6 млн. сир. ф., текстильные изделия, шерсть, а также живой скот, маслосемена и др. В 1962 г. увеличился экспорт с.-х. продуктов, этому способствовал хороший урожай после 3 лет засухи. В 1962 г. возобновился экспорт зерновых, который составил 151,9 млн. сир. ф. Экспорт хлопка сырца увеличился по сравнению с 1961 г. на 55 млн. сир. ф., возрос также вывоз овощей, семян масличных. Возрос и импорт (в млн. сир. ф.): металлов и изделий из них — с 60,9 до 96,9, машин и оборудования — с 77,8 до 91,8, нефти и нефтепродуктов — с 21,6 до 59,8, химикалий и фармацевтических товаров с 38,8 до 48,8, электротехнического оборудования с 20,7 до 34,2, автомобилей с 24,6 до 29,8. Основные контрагенты (млн. сир. ф.) по импорту: США —103,3, ФРГ — 97,5, Великобритания — 86,1, Франция — 64,7, Италия — 43,9, Ливан — 30,9; по экспорту: Ливан — 92,6, Италия — 69, Франция — 56,8, ФРГ — 41,3, НРБ — 36,6, РНР — 27,5.

Финансы. Денежная единица — сирийский фунт. По курсу Госбанка СССР на январь 1964 г. 100 сир. фунтов=22,24 руб.

Важнейшие события. Внутриполитическое положение в Сирии в 1963 г. продолжало оставаться неустойчивым. Реакционные силы всячески препятствовали проведению в стране демократических реформ. С другой стороны, усилилась активность демократических сил, выдвигавших свои требования.

Во второй половине января в ряде мест Сирии произошли антиправительственные выступления офицерства и студентов. По сообщениям дамасской печати, они были подготовлены организацией «Мусульманские братья», известной своими связями с империалистами. Компартия призвала народ объединиться против этих заговоров. В феврале несколько министров правительства Азема ушло в отставку. Примерно тогда же в Ираке к власти пришла партия БААС. Под давлением сирийских баасистов правительство Сирии заявило о желании установить федерацию с Ираком. Однако иракское правительство ответило, что оно не может пойти на объединение с существовавшим тогда режимом в Сирии, чем стимулировало состоявшийся в ночь с 7 на 8 марта государственный переворот в Сирии. Новое правительство было коалиционным. В его состав входили как баасисты (премьер-министр Салах Битар и др.), так и сторонники объединения с ОАР (юнионисты). В стране было введено чрезвычайное положение. Были проведены аресты коммунистов и др. демократов.

В июле было опубликовано решение о смещении министра обороны и ряда других баасистских лидеров, представлявших экстремистское крыло партии. 13 ноября сформировано новое правительство во главе с А. Хафезом. Представляя умеренное крыло БААС, А. Хафез предпринимал попытки заручиться большей поддержкой, выдвинул идею о создании «Национального фронта» (из буржуазных партий, а также юнионистов, но без крайне правой организации «Мусульманские братья»). Падение фашиствующего баасистского режима в Ираке повлияло на внутриполитическое положение в Сирии, где в конце 1963 г. значительно ослабла напряженность, амнистированы некоторые политические заключенные и пр.

Внешняя политика. Новое правительство САР, пришедшее к власти после мартовского (1963 г.) баасистского переворота, официально подтвердило, что оно будет придерживаться политики позитивного нейтралитета и «арабского единства». Сразу же после переворота в САР прибыла иракская делегация во главе с зам. премьер-министра Ирака Саади. Две страны обсуждали вопрос о создании объединенного вооруженного командования. Вслед за этим иракская и сирийская делегации вылетели в ОАР для переговоров с президентом Насером. Другая делегация САР была направлена в Алжир. Переговоры в Каире приняли затяжной характер, несколько раз сирийская делегация возвращалась в Дамаск. 22 марта стороны констатировали, что имеются объективные возможности для единства «на основе равноправия и федерации». 17 апреля была принята «Хартия единства». Однако вслед за этим в САР начались репрессии против юнионистов. Сирийские и иракские баасисты, пользуясь поддержкой империалистических кругов за границей, всячески стремилась сорвать переговоры с ОАР. Буржуазия боялась, что в новом объединении будет проводиться политика вытеснения частного капитала. Отношения САР и Ирака с ОАР стали ухудшаться и вскоре стали очень напряженными. Напротив, отношения между Сирией и Ираком укреплялись. В июле было объединено командование сирийской и иракской армий, сирийские войска были направлены в Ирак для ведения военных действий против курдского народа (в конце года они были возвращены в Сирию).

В марте Советское правительство признало новое правительство САР. 9 июля Советское правительство в специальном заявлении предостерегло правительство САР от участия в истребительной войне против курдского народа.

Заключенные ранее между правительствами СССР и САР соглашения в 1963 г. продолжали осуществляться, в САР продолжали работать советские специалисты. САР подписала Московский договор о частич-

ном запрещении испытаний ядерного оружия и поддержала предложение СССР о превращении района Средиземного моря в безатомную зону. В августе на заседании Совета Безопасности ООН советский представитель решительно осудил имевшую место в этом месяце агрессию Израиля на сирийской границе.

Активно развивались в 1963 г. отношения САР с западными странами, особенно с США и ФРГ. Сирия заключила с ними ряд соглашений. *А. Агарышев.*

СОЕДИНЕННЫЕ ШТАТЫ АМЕРИКИ
(США)

Общие сведения. США — государство в Сев. Америке. Федеративная республика. В административном отношении состоит из 50 штатов и столичного федерального округа Колумбия. Штаты разделены на 3133 графства (или соответствующие им по функциям административные единицы). Площадь — 9 364 тыс. км². Население (по оценке на 1 января 1964 г.) — 190,7 млн. чел. Городского населения — 70%, сельского фермерского — 7%.

Столица — Вашингтон (750 тыс. жит., с пригородами — 2,2 млн.). Крупнейшие города (население по оценке 1963 г.): Нью-Йорк (7,6 млн., с пригородами 15,5 млн.), Чикаго (3,5 млн., с пригородами 7,2 млн.), Лос-Анжелос (2,6 млн., с пригородами 7,5 млн.), Филадельфия (2,0 млн., с пригородами 4,5 млн.), Детройт (1,6 млн., с пригородами 4,0 млн.).

США — колониальная держава. Захваченные ими территории включают (в скобках население в 1960 в тыс. чел.): Пуэрто-Рико (2350) и Виргинские о-ва (32) в Вест-Индии, о-ва Самоа (20), Гуам (67) и ряд мелких о-вов в Океании. Под опекой США находятся Каролинские, Марианские и Маршалловы о-ва в Тихом океане (71). В 1903 г. США захватили у Панамы в аренду Зону Панамского канала (42) и превратили ее в свою военную базу.

Государственный строй. Глава государства, правительства и главнокомандующий вооруженными силами — президент США. Президент и вице-президент избираются двухстепенными выборами сроком на 4 года. Пребывание на посту президента ограничено 8 годами. Л. Джонсон, 36-й президент США, вступил на пост 22 ноября 1963 г. после убийства президента Дж. Кеннеди. Л. Джонсон представляет Демократическую партию, победившую на выборах 8 ноября 1960 г. Высший законодательный орган — конгресс, состоит из сената (100 сенаторов, по 2 от каждого штата, избираются на 6 лет, с обновлением $^1/_3$ каждые 2 года) и палаты представителей (437 депутатов), избирающейся на 2 года. В конгрессе 88-го созыва, избранный 6 ноября 1962 г., входят: в сенат — 68 демократов и 32 республиканца, в палату представителей — 259 демократов и 176 республиканцев. Лидер демократического большинства в сенате — М. Мэнсфилд, лидер республиканцев — Б. Хикенлупер. Спикер палаты представителей — Д. Маккормик. Лидер демократического большинства в палате представителей — С. Альберт, лидер республиканцев — Ч. Холлек. Губернаторы 34 штатов — демократы, 16 штатов — республиканцы. Кабинет министров состоит из 10 министров (секретарей), к-рые не ответственны перед конгрессом, назначаются президентом с согласия сената. Государственный секретарь — Д. Раск, министр обороны — Р. Макнамара, министр финансов — Д. Диллон, министр юстиции — Р. Кеннеди, министр торговли — Л. Ходжес, министр труда — У. Уир. Важнейшие вопросы, в первую очередь — внешней политики, решаются узким органом — Национальным советом безопасности, созданным в 1947 г., куда входят президент и вице-президент, основные министры и несколько лиц, назначаемых президентом. В непосредственном подчинении совета находится разведка США. Американское разведывательное управление возглавляет Д. Маккоун. Высший судебный орган США — Верховный Суд, председатель — Д. Уоррен.

Политические партии, профессиональные союзы и другие организации. В США т. н. двухпартийная система: у власти чередуются 2 буржуазные партии — Демократическая и Республиканская, выражающие интересы монополистического капитала. Демократическая партия. Возникла в 1828 г. Лидеры — Л. Джонсон, Э. Стивенсон, М. Мэнсфилд, Г. Хемфри, Д. Ачесон. Председатель Национального комитета — Д. Бейли. Республиканская партия. Создана в 1854 г. Лидеры — Н. Рокфеллер, Б. Хикенлупер, Б. Голдуотер, Г. Лодж. Коммунистическая партия США. Основана в 1919 г. Подвергается постоянным жестоким преследованиям. Национальный секретарь — Г. Холл.

В профсоюзах ок. 17 млн. членов. Основное профсоюзное объединение — АФТ—КПП. Создано в 1955 г. Имеет ок. 12,5 млн. членов (платящих взносы). Президент с 1955 г. — Дж. Мини. Руководство АФТ—КПП поддерживает внешнюю и в основном внутреннюю политику правительства. Дж. Мини в 1963 г. награжден высшей гражданской наградой «Медалью свободы». Главные организации монополистического капитала — Национальная ассоциация промышленников (НАП), основанная в 1895 г., и Торговая палата США, создана в 1912 г. «Американский легион». Реакционная организация ветеранов войн, возникла в 1919г. «Дочери американской революции». Реакционная женская организация. «Бойз клабз оф Америка» — массовая юношеская организация. Основная организация негров—«Национальная ассоциация содействия прогрессу цветного населения». Основные организации фермеров — «Нешнал грейндж», «Американ фарм бюро федерейшн». В последние годы в США активизировались старые и возникли новые ультраправые и расистские организации. Среди них — Куклукс-клан и «Советы белых граждан», «Общество Джона Берча», фашистская «Американская национальная партия» и др.

Экономика. Общая характеристика. Развитие экономики США в 1963 г. по сравнению с 1962 г. замедлилось. Валовой национальный продукт вырос менее чем на 5% (в 1962 г. на 7%) и составил 575 млрд. долл. Промышленное производство выросло на 5% против 7,7% в 1962 г., причем во втором полугодии оно оставалось стабильным (в декабре оно выросло по сравнению с июлем всего на 0,5%). Развитие экономики происходило в условиях высокого уровня хронической безработицы, значительной недогрузки производственного аппарата, огромного государственного долга и значительного дефицита платежного баланса. Число полностью безработных достигло в январе 1964 г. 4,6 млн. человек (5,6% всей рабочей силы); в январе 1963 г. их было 4,7 млн.

Загрузка производственных мощностей обрабатывающей пром-сти составляла ок. 85%. Гос. долг США превысил 310 млрд. долл. Несмотря на мероприятия правительства по сокращению дефицита платежного

баланса, он составил 3 млрд. долл., в связи с чем золотой запас сократился за год на 0,5 млрд. долл. и к началу 1964 г. составлял 15,5 млрд. долл. Задолженность по потребительскому кредиту выросла за год почти на 8 млрд. долл. и к началу 1964 г. достигла небывалого уровня в 70 млрд. долл., в т. ч. задолженность по кредитам при продажах в рассрочку 53,7 млрд. долл.

Военные расходы в 1963 г. превысили 56,5 млрд. долл. (в 1962 г. 53 млрд. долл.). Рост военных расходов был одним из важных факторов роста промышленного производства в 1963 г. Чтобы дать дополнительный стимул американской экономике и задержать наступление очередного спада, конгресс США принял закон о снижении налога на корпорации в среднем на 9% и подоходного налога на 4%, подписанный в начале 1964 г. президентом Джонсоном. Снижение налогов составляет 11,5 млрд. долл., идущих в основном в карманы монополий.

Прибыли корпораций (за вычетом налогов) достигли рекордного уровня в 27,5 млрд. долл. (в 1962 г.— 24,6 млрд. долл.). В то же время стоимость жизни повысилась на 1,7%, а ее индекс (1957—59 гг.=100) достиг 106,7.

Новые капиталовложения в экономику 39 млрд. долл., в т. ч. в обрабатывающую пром-сть—15,6, в добывающую — 1, в коммунальное х-во — 5,7 млрд. долл. (в 1962 г. соответственно 37,3; 14,7; 1,1; 5,5 млрд. долл.). Портфель заказов обрабатывающей пром-сти вырос (млрд. долл.) с 46,2 в декабре 1962 г. до 50 в декабре 1963 г., а запасы нереализованной продукции соответственно с 57,8 до 60,0. Капиталовложения промышленных компаний США за границей выросли в 1963 г. на 3,6 млрд. долл., в т. ч. в нефтяную пром-сть на 1,8 млрд. долл.

Промышленность. Общий индекс промышленного производства (среднее за 1957—59 гг.=100) составлял: в 1960 г.— 109, в 1961 г.—110, в 1962 г.—118, в 1963 г.—124, в т. ч. по кварталам — 120, 124, 126 и 127. Индекс 1963 г. в обрабатывающей пром-сти —125, добывающей — 105, производстве электроэнергии и газа — 140. Производство на 1 жителя в 1963 г. составило: угля — 2,1 *т*, нефти— 1,9 *т*, природного газа — 2,1 тыс. *м*³, стали — 0,5 *т*, алюминия (первичного) — 10,7 *кг*, бумаги и картона — 180 *кг*, пластмасс и синтетических смол — 20 *кг*, синтетического каучука — 8,3 *кг*, химических волокон (включая стекловолокно) —6,3 *кг*, серной кислоты — 100 *кг*, электроэнергии — 5,1 тыс. *квт-ч*.

Отраслевая структура пром-сти меняется в результате более быстрого роста химической, радиоэлектронной и др. прогрессивных отраслей. Индекс производственных мощностей в конце 1963 г. составлял (декабрь 1950 г.=100): вся обрабатывающая пром-сть — 197, текстильная — 134, черная металлургия — 151, пищевкусовая — 167, автомобильная — 181, общее машиностроение — 215, химическая — 242, радиоэлектронная и электротехническая—250.

Производство жидких углеводородов возросло на 8% и составило 50 млн. *т*. Ввоз нефти в США —ок. 57 млн. *т*, а вместе с нефтепродуктами — 112 млн. *т*. Мощность нефтеперерабатывающих заводов (по сырой нефти) превысила 500 млн. *т*. Переработка нефти выросла на 3,5%, достигнув 435 млн. *т*. Экспорт нефтепродуктов составил ок. 10 млн. *т*. Производство всех видов энергии и топлива в 1963 г. (в расчете на условное топливо) — 1,5 млрд. *т*, а потребление — 1,7 млрд. *т*. Доля основных источников энергии в ее производстве в 1962 г. (в %%): угля— 26,2, нефти — 35,3, природного газа — 34,1, гидроэнергии — 4,4, а в потреблении соответственно — 22,1; 44,6; 29,4 и 3,9.

Производство электроэнергии выросло на 6% и впервые достигло 1000 млрд. *квт-ч*. Введены в эксплуатацию генераторы общей мощностью 12,5 млн. *квт*, в т. ч. на ТЭС — 9,3 и на ГЭС — 3,2 млн. *квт*. Установленная мощность электростанций на начало 1964 г.— ок. 225 млн. *квт*. В 1963 г. введена в строй ТЭС Парадайс мощностью в 1,3 млн. *квт* с двумя агрегатами по 650 тыс. *квт*. Велось строительство турбоагрегатов мощностью 800—1100 тыс. *квт*.

Мощности по выплавке стали возросли за 1963 г. на 3 млн. *т* и оценивались на начало 1964 г. в 148 млн. *т*. Отмечалось, что при крайней необходимости ее производство может быть доведено до 163 млн. *т*, но что ок. 27 млн. *т* составляет устаревшее оборудование, которое при нормальных условиях уже не будет ис-

Добыча основных полезных ископаемых и производство важнейших видов промышленной продукции

	Единица измерения	Годы			
		1960	1961	1962	1963*
Каменный уголь	млн. *т*	394	381	396	428
Нефть	» »	348	354	359	373
Природный газ	млрд. *м*³	359	371	393	410
Электроэнергия	млрд. *квт-ч*	841	879	943	1000
Железная руда	млн. *т*	89	73	74	75
Чугун (включая доменные ферросплавы)	млн. *т*	61,1	59,2	61,4	65,7
Сталь	» »	90,1	88,9	89,2	99,1
Медь — добыча руды (по содержанию металла)	тыс. *т*	991	1057	1112	1031
Медь (рафинированная)	» »	1520	1662	1726	1744
Цинк — добыча руды (по содержанию металла)	» »	386	424	445	485
Цинк (выплавка)	» »	787	814	853	850
Свинец — добыча руды (по содержанию металла)	» »	224	236	240	240
Свинец (рафинированный)	» »	378	419	358	410
Алюминий (первичный)	» »	1828	1728	1923	2095
Бокситы	млн. *т*	2,0	1,2	1,3	1,3
Магний (первичный)	тыс. *т*	35	36	63	60
Титан (губчатый)	» »	3,8	5,5	6,2	7,1
Урановые концентраты (по содержанию U_3O_8)	» »	16,1	15,8	15,5	13,0
Фосфориты	млн. *т*	17,0	18,9	19,7	20,8
Сера (самородная)	» »	5,0	5,5	5,1	5,0
Калийные соли (содержание K_2O)	» »	2,4	2,5	2,3	2,6
Цемент	» »	54	55	57	60
Серная кислота (100%)	» »	16,2	16,2	17,3	18,6
Каустическая сода (100%)	» »	4,5	4,8	5,3	5,3
Фосфорные удобрения (содержание P_2O_5)	» »	3,1	3,3	3,5	3,6
Азотные удобрения (содержание N)	» »	2,8	3,0	3,3	3,6
Синтетический каучук	тыс. *т*	1459	1426	1600	1634
Искусственные волокна	» »	467	497	560	604
Синтетические волокна	» »	307	341	440	515
Пластмассы и синтетические смолы	» »	2700	2840	3602	4082
Хлопчатобумажные ткани	млрд. *м*	8,6	8,4	8,9	9,0
Бумага и картон	млн. *т*	31,1	32,5	34,3	35,3
Станки и кузнечно-прессовое оборудование	млн. долл.	652	656	712	730
Автомобили	тыс. шт.	7900	6654	8197	9106
в том числе:					
легковые		6702	5523	6943	7644
грузовые		1198	1131	1254	1462
Суда (спуск на воду)	тыс. брутто регистровых тонн	378	402	440	350

* Предварительные данные.

пользовано. Особое внимание уделяется модернизации оборудования и расширению производства стали в кислородных конвертерах. В 1963 г. выплавка стали составила (в млн. *т*; в скобках данные за 1962 г.): мартеновской — 80,6 (75,3), электростали — 9,9 (8,2), кислородно конверторной — 7,6 (5,0), бессемеровской — 0,87 (0,73). Производственные мощности использовались на 68%, а к концу года на 74%. Мощность алюминиевых заводов к концу 1963 г. достигла 2,3 млн. *т*; загрузка мощностей — 97%. Ввоз первичного алюминия в США в 1963 г. составил ок. 375 тыс. *т*, вывоз — ок. 150 тыс. *т*. Запасы урановой руды на конец 1963 г. оценивались в 68 млн. *т* (с содержанием концентрата ок. 150 тыс. *т*). Отгрузки урановых концентратов снизились на 15%. Было законсервировано 4 предприятия по переработке урановых руд.

Химическая пром-сть США растет значительно быстрее, чем пром-сть в целом. В 1963 г. производство химических продуктов увеличилось на 9%, а число занятых на 2% (до 864 тыс. чел.). Капиталовложения химических компаний составили 1,7 млрд. долл., затраты на научно-исследовательские работы — 1,2 млрд. долл. Вывоз химикатов составил 1,9 млрд. долл., ввоз — 0,5 млрд. долл. В 1963 г. на рынок поступило ок. 500 новых химических продуктов. Св. $^1/_2$ продукции отрасли составляли товары, которые к началу 2-й мировой войны не производились или вообще не были еще известны. Наибольший рост показывает производство органических продуктов из нефтяного сырья. Нефтехимия дает ок. $^2/_3$ продукции химических производств (по объему).

Выработка отдельных видов пластмасс в 1963 г. (в тыс. *т*; в скобках % роста по сравнению с 1962 г.): полиэтилена — 936 (9), виниловых пластиков — 792 (12), полистирола — 661 (14), фенольных смол — 326 (4), алкидных смол — 250 (0,7), карбамидных и меламиновых — 240(3), полиэфирных — 115 (19), полипропилена — 85 (29), целлюлозных пластиков — 68 (6), эпоксидных смол — 40 (3). Мощность заводов синтетического каучука в 1963 г. достигла 2,2 млн. *т*; потребление в 1963 г. — 1,3 млн. *т* (74,4% общего потребления каучука в США, по сравнению с 66% в 1959 г.); экспорт — 290 тыс. *т* (в 1962 г. — 308 тыс. *т*). Выработка отдельных видов волокон (в тыс. *т*): вискозных — 445, ацетатных — 160, нейлона — 265, акриловых — 85, полиэфирных — 84, стекловолокна — 84.

Продажи продукции металлообработки и машиностроения составили в 1963 г. 174 млрд. долл. (в 1962 г. — 164,8 млрд. долл.). Станочный парк отрасли насчитывает 2,8 млн. единиц; 64% из них находится в эксплуатации св. 10 лет (в ФРГ таких станков 55%).

Доля компаний в производстве легковых машин в 1963 г. (в %%): «Дженерал моторс» — 53,4, «Форд мотор» — 25,7, «Крайслер» — 13,7, «Американ моторс» — 6,3; грузовых автомашин: «Дженерал моторс» — 40%, «Форд мотор» — 29%. Импорт автомашин составил 397 тыс. шт., в т. ч. фирмы «Фольксваген» (ФРГ) — 277 тыс. Отгрузки радиоэлектронного оборудования в 1963 г. выросли на 11% и достигли 15,3 млрд. долл.; более $^2/_3$ его идет на военные нужды. В 1962 г. выпущено (млн. штук): радиоприемников — 19,0, телевизоров — 6,5, холодильников — 3,7, стиральных машин — 3,7, пылесосов — 3,6. Обуви (без резиновой) выпущено 630 млн. пар.

В 1963 г. произведено (в млн. *т*): мяса (в весе туш, без птицы) — 13,8, в т. ч. говядины — 7,5, телятины — 0,4, свинины (не считая лярд) — 5,5, баранины — 0,35; кур и индеек (потрошеных) — 3,3, сгущенного молока — 1,1; масла животного — 658 тыс. *т*, маргарина — 794 тыс. *т*, сыров — 739 тыс. *т*. *В. Гохман.*

Сельское хозяйство. 1963 г. был благоприятным для с. х-ва США. В условиях хорошей погоды в основных районах товарного производства зерна сбор продовольственных зерновых культур увеличился на 3%, кормового зерна — на 9%, хлопка — на 5%. Наряду с некоторым ростом животноводческой продукции это обусловило повышение объема сельскохозяйственного производства.

Объем с.-х. производства
(1957—59 гг. = 100)

	1960 г.	1961 г.	1962 г.	1963 г.
Сельское хозяйство в целом	106	107	108	112
Земледелие	108	107	107	112
Животноводство	102	106	107	109

Однако увеличение с.-х. производства привело лишь к ухудшению положения основной массы фермеров. Доход фермеров в 1963 г. снизился на 2,4% — до 12,3 млрд. долл. Задолженность фермеров в 1963 г. возросла на 7,5 % и достигла 32,8 млрд. долл. (ипотечная и по производственным кредитам). В результате продолжающегося разорения фермеров число ферм в 1963 г. сократилось на 108 тыс. — до 3580 тыс., а численность с.-х. населения снизилась с 14,3 млн. человек до 13,4 млн. чел. Как было признано в годовом докладе советников по экономическим вопросам при президенте США, св. 40% всех фермерских семей, в частности св. 80% семей фермеров — негров и цветных, живут в нищете.

В 1963 г. было искусственно исключено из производства 23,6 млн. *га* пригодных для обработки земель: 10,1 млн. *га* как долгосрочно «законсервированные» по проводившейся ранее программе «земельного банка» и 13,5 млн. *га* — по программе субсидируемого сокращения посевов кормового зерна и пшеницы. Однако правительству не удалось сократить нереализованные запасы Товарно-кредитной корпорации, к-рые к началу 1964 г. по-прежнему оценивались в 8 млрд. долл.

Уборочная площадь и сбор важнейших с.-х. культур

Культуры	Площадь (млн. *га*)			Сбор (млн. *т*)		
	1961 г.	1962 г.	1963 г.	1961 г.	1962 г.	1963 г.
Кукуруза	23,6	22,9	24,5	92,1	92,4	103,7
Овес	9,7	9,2	8,8	14,7	14,8	14,2
Сорго	4,4	4,7	5,4	12,2	12,9	14,8
Ячмень	5,2	5,0	4,7	8,6	9,5	8,7
Пшеница	20,8	17,6	18,3	33,6	29,8	21,0
Рожь	0,6	0,8	0,7	0,7	1,0	0,7
Рис	0,6	0,7	0,7	2,5	3,0	3,2
Соевые бобы	10,9	11,2	11,6	18,5	18,2	19,1
Хлопок (волокно)	6,3	6,3	5,7	3,1	3,2	3,4
Табак	0,5	0,5	0,5	0,9	1,0	1,0
Сахарная свекла	0,4	0,4	0,5	16,1	16,6	21,0
Сахарный тростник *	0,1	0,2	0,2	9,1	9,1	12,8
Картофель	0,6	0,6	0,5	13,3	12,1	12,5

* Производство на континентальной части США; производство на Гавайских о-вах в 1963 г. — 8,9 млн. *т*.

Средний индекс урожайности с.-х. культур (1957—1959 гг. = 100) увеличился со 112 в 1962 г. до 116 в 1963 г.

Урожайность основных с.-х. культур
(в *ц с га* уборочной площади)

Культуры	1939 г.	В среднем за 1957—61 гг.	1962 г.	1963 г.
Кукуруза	18,4	34,0	40,4	42,3
Сорго	7,0	23,1	27,8	27,2
Овес	10,3	14,8	16,2	16,2
Пшеница	9,5	16,3	16,9	16,9
Рожь	6,3	11,1	12,9	11,5
Хлопок (волокно)	2,7	4,9	5,1	5,9

Одним из важнейших факторов повышения урожайности явилось широкое использование агрохимии. Потребление удобрений в 1963 г. возросло на 10% против 1962 г. и было выше уровня 1957—59 гг. на 35% (по содерж. питательного вещества). Особенно быстро растет потребление азотных удобрений (в виде безводного аммиака и аммиачных растворов). Ок. $^2/_3$ удобрений применяется в виде удобрительных смесей. Основная масса используется в концентрированном виде, что облегчает упаковку, транспортировку и внесение удобрений в почву. Физический вес удобрений, потребленных в 1961/62 г., составил 24, 1 млн. *т*.

Потребление удобрений в сельском хозяйстве США (по содерж. чистого питательного вещества, в млн. *т*)

	В среднем за 1956—59 гг.	1959/60г.	1960/61г.	1961/62г.	1962/63г. (оценка)
N	2,1	2,5	2,7	3,1	3,5
P_2O_5 . . .	2,2	2,3	2,4	2,5	2,6
K_2O . . .	1,8	2,0	2,0	2,1	2,3
Всего . .	6,1	6,8	7,1	7,7	8,4

Многочисленные опытные станции при с.-х. колледжах и ун-тах проводят исследовательские работы с целью выявления наиболее эффективных норм внесения удобрений и разработки рецептов смешанных удобрений с учетом конкретных почвенно-климатических условий, вида и сорта культуры, времени и способа внесения удобрений и т. д. Все более широкое применение в земледелии находят ядохимикаты. В 1962 г. в с. х-ве было потреблено 127 тыс. *т* ядохимикатов (по содерж. первичных химических веществ) на сумму 300 млн. долл. В частности, гербицидами — средствами борьбы с сорняками — было обработано в 1962 г. 34 млн. *га* посевов (стоимость обработки — 200 млн. долл.) по сравнению с 21 млн. *га* (на сумму 128 млн. долл.) в 1959 г. По предварительным оценкам, производство гербицидов в 1963 г. было на 15% больше, чем в 1962 г.

В течение 50-х гг. поливные площади в США возросли на 28% и составили по переписи 1959 г.— 13,3 млн. *га* (в Техасе — на 80% до 2,3 млн. *га*). 43% земель орошались за счет подземных вод, 16% — из естественных водоемов на территории ферм и 41% — путем снабжения водой специализированными оросительными организациями, которых насчитывалось более 7,7 тыс. В 1959 г. орошались земли 8% ферм. Поливные земли в уборочных площадях под кукурузой составили 4%, ячменем — 11%, сорго — 18%, пшеницей — 3%, рисом — 75%, хлопком — 22%, сахарной свеклой — 77%.

Ок. 70% новых тракторов поступало на фермы с годовой продукцией св. 10 тыс. долл., составляющие $^1/_5$ общего числа ферм и дающие ок. $^3/_4$ товарной продукции с. х-ва. Общая численность тракторов и зерновых комбайнов на фермах продолжала снижаться.

Парк тракторов, автомобилей и с.-х. машин на фермах (в тыс. единиц, на 1 января)

	1950 г.	1960 г.	1961 г.	1962 г.	1963 г.
Тракторы *	3399	4684	4700	4690	4670
Грузовые автомобили	2209	2826	2850	2875	2900
Зерновые комбайны . .	714	1040	1035	1025	1020
Кукурузоуборочные комбайны	456	795	800	815	820
Пресс-подборщики . .	196	680	715	735	750
Жнейки	81	290	305	320	335

* Без садово-огородных тракторов, которых в середине 1963 г. насчитывалось 500 тыс.

В животноводстве при росте производства мяса наблюдалось некоторое снижение других видов продукции: производство яиц в 1963 г. уменьшилось на 1% до 63,8 млрд. шт., молока также на 1% до 56,7 млн. *т*, масла животного — на 8% до 658 млн. *т*. Тенденция развития мясного животноводства — прежде всего для производства говядины — нашла свое отражение в динамике поголовья скота.

Поголовье скота (в млн. голов, на 1 января)

	1939 г.	В среднем за 1958—1962 гг.	1962 г.	1963 г.	1964 г.
Крупный рогатый скот	66,0	95,6	100,0	103,7	106,5
в т. ч. молочные коровы	24,6	19,9	19,2	18,7	18,1
Свиньи	50,0	56,2	57,0	58,9	56,0
Овцы . .	51,3	32,3	31,3	29,8	28,2

Поголовье коров продолжало снижаться, однако средний надой молока от каждой дойной коровы в 1963 г. увеличился на 2% до 3415 *кг*.

В целях повышения продуктивности мясного и молочного скота фермеры США широко применяют в животноводстве химические вещества (органические и неорганические): витамины, антибиотики, гормоны, аминокислоты и т. д. В качестве примесей к кормам используется мочевина (в 1961 г. втрое больше, чем в 1955 г.), фосфаты (в 1960 г.—770 тыс. *т* при 13% содерж. фосфора), поваренная соль (1,1 млн. *т* ежегодно). Стоимость химических добавлений к кормам для крупного рогатого скота, свиней и домашней птицы составила в 1961 г. 120 млн. долл. *А. Иванов.*

Экспорт капитала и внешняя торговля. Важнейшим средством внешнеэкономической экспансии США является вывоз капитала, прежде всего частного капитала.

Капиталовложения США за границей (млн. долл.)

	1950 г.	1957 г.	1961 г.	1962 г.
Всего	31 539	54 388	75 014	80 126
Частные	19 004	36 970	55 513	59 810
Долгосрочные . . .	17 488	33 788	49 003	52 576
Прямые	11 788	25 394	34 664	37 145
Портфельные . .	5 700	8 394	14 339	15 431
Краткосрочные . .	1 516	3 182	6 510	7 234
Правительственные .	12 535	17 418	19 501	20 316
Долгосрочные . . .	12 213	15 573	16 555	17 203
Краткосрочные . . .	322	1 845	2 946	3 113

Прибыли от портфельных и краткосрочных инвестиций в 1962 г. возросли до 800 млн. долл. против 700 млн. долл. в 1961 г. Однако наиболее прибыльными являются прямые частные инвестиции. В 1962 г. прибыли от них возросли до 4245 млн. долл. против 3815 млн. долл. в 1961 г. В 1962 г. 34% суммы прямых частных инвестиций за границей приходилось на нефтяную пром-сть (12,7 млрд. долл.) и 36% — на обрабатывающую пром-сть (13,2 млрд. долл.). С 1957 по 1962 гг. особенно возросли прямые инвестиции в транспортное машиностроение — в 2, 2 раза — до 2,6 млрд. долл., в химическую пром-сть — на 63% — до 2,3 млрд. долл., в резинотехническую пром-сть — на 52% — до 0,6 млрд. долл.

В 1957 г. продукция заграничных предприятий, представляющих собой прямые частные капиталовложения США, составила (млрд. долл.): 38,2, в т. ч.: продукция обрабатывающей промышленности — 18,3, нефтяной — 14,5, горнодобывающей — 2,0, сельского хозяйства — 0,9.

В течение 1957—62 гг. продукция, производимая подконтрольными США заграничными предприятиями только обрабатывающей пром-сти, возросла на 53%, а экспорт готовых изделий и полуфабрикатов из США — всего на 5%. Производство на подконтрольных США предприятиях в странах «общего рынка» возросло на 114%, а экспорт в эти страны — на 13%.

В 1963 г. увеличился экспорт зерна — на 1%, соевых бобов — на 28%, угля — 22%, автомобилей — 7%, стрелкового оружия и боеприпасов, по официальной статистике, — на 23%; сократился экспорт хлопка на 16%, удобрений — на 25%, металлообрабатывающего оборудования — на 22%, дорожно-строительных машин — на 45%, самолетов — на 17%. Возрос импорт сахара — на 25%, шерсти — на 18%, нефти — 4%, проката — 24%, оборудования — 10%; сократился импорт кофе на 8%, натурального каучука — на 8%, урановой руды — на 12%.

92,64 млрд. долл. Смета бюджета на 1963/64 г.: доходы — 88,4 млрд. долл., расходы — 98,4 млрд. долл., в т. ч. военные — 56 млрд. долл. Предложенная президентом смета бюджета на 1964/65 г.: доходы — 93,0 млрд. долл., расходы — 97,9 млрд. долл., в т. ч. военные — 55,2 млрд. долл. Общая задолженность страны в 1963 г. возросла на 8% — до 1096 млрд. долл.; гос. долг увеличился на 2% — до 310 млрд. долл. Нац. доход с 454 млрд. долл. в 1962 г. увеличился до 478 млрд. долл. в 1963 г. Платежный баланс в 1963 г. был сведен с дефицитом в 3,1 млрд. долл. Золотые резервы страны в течение 1963 г. сократились с 16,1 до 15,6 млрд. долл. В конце 1963 г. США располагали 37% золотых запасов капиталистических стран. *А. Иванов.*

Важнейшие события. 14 января 1963 г. Дж. Кеннеди, выступая на объединенном заседании конгресса, огласил традиционное послание президента «О положении страны». В послании признавалось, что 32 млн. американцев «все еще живут на грани нищеты», а перспективы получения работы молодежью неудовлетворительны. Дж. Кеннеди настаивал на снижении налогов для поддержания деловой активности (с индивидуальных доходов вместо 20—91% до 14—65%, а на корпорации с 52% до 47%). Президент указал на необходимость принятия закона о гражданских правах, улучшения здравоохранения, закона об учреждении «корпуса национальной службы», предусматривавшего использование на государственной службе внутри страны 75 тыс. молодых людей.

Внешняя торговля и прямые частные инвестиции США за границей (млрд. долл.)

	Экспорт			Импорт			Сумма прямых частных инвестиций США за границей		Стоимость продукции, проданной заграничными предприятиями, представляющими собой прямые частные инвестиции США		
									Всего	Обрабатывающей промышленности	
	1957 г.	1962 г.	1963 г. (оценка)	1957 г.	1962 г.	1963 г. (оценка)	1957 г.	1962 г.	1957 г.	1957 г.	1962 г.
Всего	20,9[1]	21,6[1]	22,6[1]	13,3	16,4	16,8	25,4[2]	37,145[2]	38,2[2]	18,3	28,1
Промышленно развитые страны	11,2	11,9	12,5	7,0	10,1	10,4	14,0	22,761	25,5	15,5	23,5
Их доля (%)	58,9	61,4	61,7	52,9	61,6	62,0	55,0	61,3	66,8	84,6	83,5
Канада	3,9	3,8	4,0	3,0	3,7	3,8	8,8	12,131	11,7	7,9	9,6
Западная Европа	5,5	6,0	6,2	3,0	4,4	4,4	4,1	8,735	11,2	6,3	11,8
Страны общего рынка»	3,2	3,6	3,8	1,5	2,4	2,4	1,7	3,671	5,1	2,5	5,4
ФРГ	1,0	1,1	1,1	0,6	1,0	1,0	0,6	1,472	1,8	1,1	2,6
Франция	0,6	0,6	0,7	0,3	0,4	0,4	0,5	1,006	1,6	0,8	1,4
Англия	1,1	1,1	1,0	0,8	1,0	1,0	2,0	3,805	4,7	3,3	5,3
Япония	1,2	1,4	1,6	0,6	1,4	1,5	0,2	369	0,6	0,2	0,4
Австралия и Новая Зеландия	0,3	0,5	0,5	0,2	0,4	0,5	0,6	1,173	1,4	0,8	1,3
ЮАР	0,3	0,2	0,3	0,2	0,3	0,3	0,3	353	0,6	0,3	0,4
Развивающиеся страны	7,6	7,2	7,4	6,1	6,2	6,3	10,312	12,655	11,5	2,8	4,6
Их доля (%)	39,9	37,2	36,5	46,4	37,6	37,3	40,6	34,1	30,2	15,4	16,5
Латинская Америка	4,8	3,6	3,5	4,1	3,9	4,0	8,052	9,528	7,9	2,4	4,2
Аргентина	0,3	0,4	0,2	0,1	0,1	0,1	333	797	0,5	0,4	0,9
Бразилия	0,5	0,4	0,4	0,7	0,5	0,5	835	1,088	1,3	0,7	1,1
Мексика	0,9	0,8	0,8	0,4	0,6	0,6	739	873	1,0	0,6	1,0
Венесуэла	1,1	0,5	0,5	0,9	1,0	1,0	2,465	2,826	2,4	0,3	0,4
Ближний и Средний Восток	0,6	0,8	0,8	0,4	0,4	0,4	1,201	1,314	1,8	...	...
Юго-Восточная Азия	1,7	2,1	2,4	1,1	1,3	1,4	696	920	1,2	0,2	...
Индия	0,4	0,7	0,7	0,2	0,3	0,3	113	196	0,3	0,1	...
Филиппины	0,4	0,3	0,3	0,3	0,3	0,4	306	374	0,4	0,1	0,2
Африка	0,4	0,8	0,7	0,5	0,5	0,5	363	893	0,6	...	...
Социалистические страны	0,2	0,3	0,4	0,1	0,1	0,1	—	—	—	—	—
Их доля (%)	1,2	1,4	1,8	0,7	0,8	0,7	—	—	—	—	—

[1] Экспорт без военных поставок был в 1957, 1962 и 1963 гг. соответственно: 19,0; 19,5; 20,2 млрд. долл.
[2] Включая инвестиции в международные организации.

В 1963 г. доля продовольствия в экспорте — 16%, в импорте — 21%, сырья и полуфабрикатов соответственно 25% и 42%, готовых изделий — 59% и 37%. Сельскохозяйственные товары в экспорте и в импорте составили 23%.

В 1963 г. обострились торговые противоречия США с др. капиталистическими странами и прежде всего со странами «общего рынка». *А. Иванов.*

Финансы. Исполнение бюджета в 1962/63 г. по доходам — 86,38 млрд. долл. (55% — налоги с населения, 25% — налоги с корпораций), по расходам —

Подавляющее большинство предложений президента было провалено. Конгресс оказался единодушным, только вотируя самый большой военный бюджет в мирное время. При обсуждении ассигнований на военную технику сенат 11 апреля провел первое секретное заседание со времени окончания 2-й мировой войны. Конгресс принял следующие законы: об ассигновании 1,2 млрд. долл. для оказания помощи в осуществлении 3-летней программы строительства зданий для колледжей; об увеличении жалования и различных льгот военнослужащим, что обойдется в 1,2 млрд. долл. в год; в связи с назревавшей национальной забастовкой железнодорожников был принят закон о принудительном арбитраже в трудовых конфликтах. 10 июня Дж. Кеннеди подписал «Закон о равной оплате», принятый в качестве поправки к «Закону о справедливой регламентации труда 1938 года». По новому закону с 10 июня 1964 г. вводится равная оплата женщинам за равный труд, однако под его положения подпадают только занятые в пром-сти национального значения.

8 февраля США возобновили подземные ядерные испытания на полигоне в штате Невада и продолжали их на протяжении всего года. 12 февраля участники движения «Женщины, боритесь за мир» провели демонстрации с требованием запрещения ядерных испытаний в ряде городов США. 13 апреля в США состоялись митинги и демонстрации сторонников мира.

10 апреля в Атлантическом океане в результате несчастного случая затонула американская атомная подводная лодка «Трешер». 129 человек, находившиеся на борту, погибли. Несмотря на протесты мировой общественности и ученых, ВВС США 13 мая запустили в космос ок. 400 млн. тончайших иголок. 7—17 августа в США состоялись самые крупные со времени окончания второй мировой войны маневры. В ходе их погибло 12 военнослужащих.

15 мая запущен космический корабль с космонавтом Гордоном Купером на борту, который сделал 22 витка вокруг Земли и пробыл в космическом пространстве 34 ч. 20 мин. 30 августа 52 американских ученых, включая 18 лауреатов Нобелевской премии, обратились к американскому народу с призывом поддержать Московский договор о частичном запрещении ядерных испытаний.

В 1963 г. в США необычайно обострилась расовая проблема. С весны в центре событий оказался город Бирмингем (штат Алабама). В нем полиция и расисты неоднократно чинили расправу над негритянским населением, 11 мая в дома негритянских лидеров города были брошены бомбы, 15 сентября взрывом бомбы в церкви было убито четверо детей-негров. 31 мая в Джэксоне (штат Миссисипи) полицейские арестовали 500 участников демонстрации протеста против расовой дискриминации. Несмотря на террор, движение против расовой сегрегации нарастало. 9 июля состоялась сидячая демонстрация протеста у муниципалитета Нью-Йорка, организованная Конгрессом расового равенства. 28 августа в Вашингтоне прошла грандиозная демонстрация в защиту прав негритянского населения — поход «За труд и свободу». В ней приняло участие св. 200 тыс. негров и белых. Дж. Кеннеди принял ее лидеров — видных негритянских деятелей Мартина Лютера Кинга, Роя Уилкинса и др. 26 октября в столице штата Нью-Джерси Трентоне состоялась 4-тысячная демонстрация протеста против расовой дискриминации. 29 октября 68 видных американских общественных деятелей обратились к президенту и конгрессу с призывом отменить антидемократическое законодательство, в т. ч. законы Смита и Маккарена.

Перед лицом этого движения правительственные и судебные органы были вынуждены принять ряд мер в области расовых отношений. Решениями по конкретным делам Верховный Суд отменил сегрегацию в некоторых городах. 29 апреля Верховный Суд запретил сегрегацию в судебных помещениях. 19 июня Дж. Кеннеди предложил конгрессу не прерывать своей работы до тех пор, пока не будет принят закон о гражданских правах, предусматривающий запрещение сегрегации в общественных местах. Закон не был принят; полномочия комиссии по гражданским правам были лишь продлены на 3 года. 8 августа Р. Макнамара запретил военнослужащим принимать участие в любых мероприятиях, в к-рых практикуется сегрегация. 17 декабря министерство труда запретило сегрегацию при обучении квалифицированных рабочих.

В 1963 г. в США произошло 3400 забастовок, в которых приняло участие 1030 тыс. человек. Некоторые из них отличались значительным упорством: 25 января победой закончилась 34-дневная забастовка докеров атлантического побережья, 5 апреля после 126-дневной борьбы одержали победу бастовавшие работники кливлендских газет «Плейн дилер» и «Кливленд пресс энд ньюс». 15 октября состоялась забастовка 4 тыс. рабочих двух атомных предприятий в штате Теннесси. 14—21 ноября в Нью-Йорке проходил очередной съезд АФТ — КПП, к-рый выразил озабоченность по поводу роста безработицы, состояния гражданских прав, положения экономики и последствий автоматизации.

22 ноября в обстановке ожесточенной враждебной кампании со стороны расистских и др. элементов крайней реакции, во время посещения г. Даллас (штат Техас) был злодейски убит президент США Дж. Ф. Кеннеди. Пост президента занял Л. Джонсон, вице-президент США. Смерть Дж. Кеннеди потрясла Америку и возмутила весь мир. 23 ноября Н. С. Хрущев посетил американского посла в Москве Ф. Колера и выразил глубокое соболезнование от имени Советского правительства, советского народа и от себя лично в связи с трагической кончиной американского президента. На похоронах Дж. Кеннеди 25 ноября в Вашингтоне присутствовали официальные представители иностранных государств, в т. ч. первый заместитель председателя Совета Министров СССР А. И. Микоян. Убийство Дж. Кеннеди произошло в обстановке активизации «бешеных», выступивших против наметившегося реалистического курса внешней политики президента США и против его готовности смягчить крайние проявления расизма. Полиция Далласа арестовала по обвинению в убийстве местного жителя Ли Харви Освальда. Многие органы буржуазной пропаганды попытались использовать убийство Дж. Кеннеди для злобной антикоммунистической и антикубинской кампании, утверждая, что Освальд якобы придерживался прокоммунистических и прокубинских взглядов, и спекулируя на том факте, что некоторое время он жил в СССР. Однако вскоре же обнаружилось, что Освальд не имел никогда и никаких сношений с КП США или организациями, выступающими за мирные отношения с Кубой, и что, наоборот, многие его действия говорят о его подозрительных связях, тянущихся к разведывательным органам США. Убийство Освальда 24 ноября в помещении полицейского управления Далласа содержателем кафе-шантана Руби свидетельствует о заинтересованности определенных кругов в том, чтобы не допустить всестороннего расследования дела об убийстве президента США. По указанию Л. Джонсона 29 ноября была создана президентская комиссия во главе с председателем Верховного Суда Уорреном по расследованию обстоятельства убийства Дж. Кеннеди.

Выступая на объединенном заседании конгресса 27 ноября, Л. Джонсон заявил, что он намерен, как и покойный президент, продолжать поиски мирного решения международных проблем. Он призвал конгресс принять закон о гражданских правах. В целях увеко-

вечения памяти Дж. Кеннеди станция № 1 Атлантического ракетного полигона в США переименована в Космический центр имени Дж. Кеннеди; мыс Канаверал в штате Флорида, где производятся испытания ракет, — в мыс Кеннеди; один из крупнейших в мире аэропортов Айдлуайд в Нью Йорке — в Международный аэропорт им. Дж. Кеннеди.

Внешняя политика. Учитывая уроки кризиса в бассейне Карибского моря осенью 1962 г. и новые успехи лагеря социализма, реалистически мыслящие представители правящего класса США, возглавленные Дж. Кеннеди, вынуждены были приспосабливать американскую внешнюю политику к новому соотношению сил на международной арене. 1963 г. ознаменовался рядом существенных шагов в области американо-советских отношений. 7 января зам. министра иностранных дел СССР В. В. Кузнецов и постоянный представитель США при ООН Э. Стивенсон направили генеральному секретарю ООН У Тану совместное письмо, в к-ром выражалась признательность за его усилия в оказании помощи по предотвращению серьезной угрозы миру во время карибского кризиса. 11—20 марта в Риме состоялись американо-советские переговоры, по завершении которых между США и СССР подписано соглашение о сотрудничестве в экспериментах с использованием искусственных спутников Земли. 26 апреля Н. С. Хрущев принял в Кремле зам. гос. секретаря А. Гарримана в связи с положением в Лаосе. 16 мая апелляционный суд США единогласно отверг постановление министерства юстиции об объявлении Национального совета американо-советской дружбы «подрывной организацией». 21 мая в Москве подписан меморандум о советско-американском сотрудничестве на 1963—65 гг. в области использования атомной энергии в мирных целях. 10 июня Дж. Кеннеди в речи перед выпускниками Американского ун-та (Вашингтон) призвал пересмотреть американскую концепцию внешней политики и высказался, хотя и с оговорками, за разрядку международной напряженности. 20 июня в Женеве было подписано советско-американское соглашение об установлении линии прямой связи между Кремлем и Белым Домом на случай возникновения чрезвычайных обстоятельств (введена в эксплуатацию 31 августа). 30 июля советскому академику В. И. Векслеру присуждена американская премия «Атом на службе мира» за выдающиеся работы в области мирного использования атомной энергии. Летом начались советско-американо-английские переговоры о частичном запрещении испытаний ядерного оружия. 25 июля был парафирован, а 5 августа в Москве подписан Договор о запрещении испытаний ядерного оружия в атмосфере, космическом пространстве и под водой (см. раздел V). 9 августа состоялась встреча Н. С. Хрущева с прибывшим в Москву Д. Раском. 24 сентября сенат ратифицировал Договор 80 голосами против 19. На конференции деловых кругов, состоявшейся 17—18 сентября в Вашингтоне, были приняты рекомендации правительству увеличить торговлю с социалистич. странами. 6 ноября Н. С. Хрущев принял группу видных представителей делового мира США. В ноябре делегация советских специалистов по атомной энергии во главе с А. М. Петросьянцем посетила США. 26 ноября А. И. Микоян был принят президентом Л. Джонсоном. В связи с решением правительства США о продаже пшеницы Советскому Союзу сенат 27 ноября отверг резолюцию с предложением ограничить продажу пшеницы социалистическим странам. 19 декабря сенат отверг решение палаты представителей о запрещении правительству принимать участие в кредитовании и финансировании торговли США с социалистическими странами.

Продолжая в целом антикубинскую политику, правительство США в 1963 г. вынуждено было в известной мере считаться с уроками карибского кризиса. 6 февраля правительство США официально подтвердило, что с Кубы вывезено все советское вооружение «наступательного» характера; одновременно оно запретило перевозить товары, купленные на средства американского правительства, на судах, обслуживающих кубинскую торговлю. На пресс-конференции 6 марта Дж. Кеннеди отверг предложения Кубы о нормализации кубинско-американских отношений. 27 марта и 26 апреля Советский Союз выразил протест США по поводу обстрела советских судов в кубинских территориальных водах. 19 апреля Дж. Кеннеди на собрании Американской ассоциации редакторов газет высказался против блокады и вооруженного вторжения на Кубу. 29 апреля МИД Кубы направил протест США по поводу пиратских действий самолета, сбросившего 25 апреля бомбу и контейнеры с зажигательными материалами на остров. 8 июля США запретили все валютные операции с Кубой.

Борясь с влиянием идей кубинской революции, правительство США пыталось проводить более гибкую политику в отношении стран Латинской Америки, сочетая нажим с частичными уступками.

США продолжали активную политику по укреплению агрессивных военных блоков, в первую очередь НАТО. Американская дипломатия безуспешно пыталась добиться создания «многосторонних ядерных сил». 23 июня — 2 июля Дж. Кеннеди предпринял поездку по Западной Европе. Он посетил ФРГ, Ирландскую Республику, Италию, побывал в Западном Берлине и был принят папой Павлом VI в Ватикане.

Стремление переложить все бóльшую долю гонки вооружений на своих союзников, необходимость экономии собственных средств привели к некоторым изменениям в американской политике. Несмотря на нажим правительства, ассигнования на помощь иностранным государствам были утверждены в размере 3 млрд. долл., вместо предложенных президентом 4,5 млрд. долл. 24 января Дж. Кеннеди подтвердил, что ракеты «Юпитер» будут вывезены из Италии и Турции (15 из Турции и 30 из Италии), вместо них устанавливается патруль американских подводных лодок с ракетами «Поларис» в Средиземном море. 13 декабря Р. Макнамара отдал приказ о закрытии или значительном сокращении деятельности 33 американских баз, что даст экономию в 106 млн. долл. в год. 16 декабря ликвидированы две последние американские базы в Марокко.

В 1963 г. США заключили ряд соглашений в целях усиления боевой мощи агрессивных группировок. 3 апреля министерство обороны США заявило о том, что две французские эскадрильи истребителей-бомбардировщиков, базирующиеся в ФРГ, оснащаются американским ядерным оружием. 6 апреля подписано англо-американское соглашение о поставке Англии 100 ракет «Поларис» со всем оборудованием. Англия со своей стороны предоставит для этих ракет подводные лодки. 14 апреля объявлено о сооружении на Багамских островах американо-английского испытательного центра для военно-морских сил. 9 мая подписано соглашение о создании в Австралии центра связи американского флота. 16 августа заключено соглашение о размещении на территории Канады американского ядерного оружия. 27 сентября продлено на пять лет американо-испанское соглашение о базах 1953 г. Создан объединенный американо-испанский консультативный комитет по военным вопросам; США обязались предоставить Испании не менее 100 млн. долл. для усиления ее военной подготовки. 17 декабря заключено американо-французское соглашение о сотрудничестве в области военных исследований.

В конце апреля на Дальнем Востоке состоялись маневры вооруженных сил США, Англии, Австралии, Новой Зеландии, Филиппин и Таиланда. В июне были

проведены самые большие маневры войск стран — участниц СЕАТО. В июле американские войска принимали участие в маневрах на острове Окинава. В конце октября были проведены совместные маневры ВВС США и чанкайшистов на Тайване. 22 сентября правительство Японии дало в принципе согласие на заход в ее порты американских подводных лодок с атомным оружием на борту. По данным на середину июля численность американских войск в Юж. Вьетнаме достигла 15 тыс. чел. В начале ноября по указанию империалистических кругов США в Южном Вьетнаме был произведен военный переворот. *И. Яковлев.*

СОМАЛИ

(Сомалийская Республика)

Общие сведения. Сомали — государство на С.-В. Африки. Площадь — 637 тыс. *км*^{2}. Население — ок. 2,3 млн. чел. (одна из оценок 1963 г.), гл. обр. сомалийцы. По религии преобладают мусульмане-сунниты. Гос. язык — сомали. Столица — Могадишо (ок. 100 тыс. жит.).

Государственный строй. Глава государства — президент (с июля 1961 г.— Аден Абдулла Осман). Законодат. власть осуществляет Национальное собрание, состоящее из 121 депутата. Исполнит. власть принадлежит правительству (с июня 1964 г. премьер-министр — Абдиразак Хаджи Хусейн).

Политические партии и профсоюзы. Лига молодых сомалийцев (ЛМС). Правящая партия, созд. в 1943 г. Ген. секретарь — Ш. М. Фарах, руководящие деятели — А. А. Осман, А. А. Шермарк и др. Сомалийский демократический союз (СДС). Оппозиционная партия, образована в феврале 1962 г. в результате слияния ряда оппозиционных партий. Сомалийский национальный конгресс (СНК). Главная оппозиционная партия, созд. в июне 1963 г. Ядро СНК составляет группа, отколовшаяся от ЛМС в декабре 1962 г., и группа «Национальной лиги Сомали — Объединенной партии Сомали», которая отказалась войти в СДС. Важнейшие профсоюзные объединения: Всеобщая конфедерация труда Сомали, Всеобщая конфедерация профсоюзов, Конфедерация труда Сомали.

Экономика. Сомали — экономически слаборазвитая аграрная страна. Ок. 80% населения — кочевники-скотоводы. Насчитывается 20,5 млн. голов скота, в т. ч. 13,5 млн.— овцы и козы, 5 млн.— верблюды, 2 млн.— кр. рог. скот. Обрабатывается ок. 800 тыс. *га* (1963 г.). Производство главной экспортной культуры— бананов находится в руках итальянских компаний, которые владеют около 75 тыс. *га* лучших поливных земель. На морском побережье распространено рыболовство.

В 1963 г. пр-во выкупило у итальянской компании САЙС крупный сахарный завод.

Разработана 5-летняя программа на 1962—67 гг. На ее выполнение ассигновано 1 млрд. 400 млн. сомалийских шиллингов. Предусматривается увеличение производства бананов и др. экспортных с.-х. культур, расширение плантаций финиковых пальм, создание кооперативов и т. д. К концу пятилетки орошаемая площадь будет увеличена на 47 тыс. *га*. Предполагается перевести часть кочевников к оседлости. Будут расширены госхозы, создаваемые с помощью СССР. $^2/_3$ стоимости экспорта — бананы. Главные контрагенты — Италия и Англия. Расширяется торговля с СССР и др. социалистическими странами. Стоимость импорта в 1962 г.—270 млн. сом. шилл., экспорта — 180 млн. шилл. По сравнению с 1961 г. импорт возрос на 17,6%, а экспорт сократился на 4,2 %.

Сомали не имеет железной дороги, автодорог — ок. 13 тыс. *км*, из них ок. 700 *км* асфальтированных и покрытых щебнем. В г. Бербера с помощью СССР строится морской порт. Реконструируются порты в Могадишо и Кисимайо.

Денежная единица — сомалийский шиллинг. По курсу Госбанка СССР на январь 1964 г. 100 сом. шилл.= 12,6 руб.

Важнейшие события и внешняя политика. В 1963 г. осуществлялась пятилетняя программа. В апреле правительство для покрытия дефицита в бюджете, образовавшегося в результате отказа Сомали от английской экономической «помощи», решило повысить таможенные пошлины на ввоз предметов роскоши. Одновременно снижены пошлины на импорт товаров, способствующих экономическому развитию страны: машинное оборудование, грузовые автомобили, тракторы и др. с.-х. машины. В июле создана смешанная итало-сомалийская авиакомпания, которая будет обслуживать внутренние авиалинии.

Важнейшим событием внутренней жизни явились первые муниципальные выборы. На выборах победила ЛМС. В июле принят «Закон об общественном порядке», согласно которому, правительству предоставляется право запрещать деятельность политических организаций, если их деятельность нарушает общественный порядок, а также вводить чрезвычайное положение. Эта мера направлена, в частности, против происков империалистов, которые используют правую оппозицию в стране в своих целях и провоцируют беспорядки.

Сомали принимало участие в конференции в Аддис-Абебе, одной из первых стран подписала Московский договор о частичном запрещении ядерных испытаний.

В 1963 г. правительство Сомали продолжало добиваться решения спорных территориальных вопросов. В марте правительство Сомали порвало дипломатические отношения с Англией в связи с тем, что она противилась передаче Сомали Северного пограничного района Кении.

В 1963 г. обострились отношения с Эфиопией из-за районов Эфиопии, на которые претендует Сомали. Сомали добивается возвращения так называемого французского Сомали, отторгнутого в свое время колонизаторами.

В апреле экономическая делегация Сомали посетила ОАР, Иорданию, Ливан, Ирак, Сирию, Саудовскую Аравию и Кувейт.

В марте — апреле в СССР находилась парламентская делегация Сомали во главе с пред. Национального собрания Д. Адбуллахи Галебон, делегация была принята Н. С. Хрущевым. В июле в СССР с дружеским визитом был премьер-министр Абдирашид Али Шермарк. В сентябре — октябре в СССР находилась военная делегация Сомали. С помощью СССР в Сомали в 1963 г. строились мясокомбинат, молочный и рыбоконсервный заводы, мощная радиостанция и многие др. объекты.

В апреле парламентская делегация Сомали посетила НРБ.

В мае правительственная делегация Сомали побывала в КНР. В июле — августе в КНР нанес визит премьер-министр А. А. Шермарк.

По сообщениям печати, США приняли в июле решение об оказании Сомали военной помощи.

Ш. Тюлеубеков.

СОМАЛИ

(Французский Берег Сомали)

Французский Берег Сомали — страна на северо-востоке Африки, на берегу Баб эль-Мандебского пролива. Владение («заморская территория») Франции. Площадь — 23 тыс. *км*^{2}. Население (оценка 1961 г.) — 81 тыс. чел., гл. обр. народности данакиль (30,5 тыс. чел.) и сомали (24 тыс. чел.), арабов — 3 тыс. чел., европейцев — 7 тыс. чел. Адм. центр — г. Джибути (31 тыс. чел. в 1961 г.). Управляется французским губернатором. Губернатор возглавляет исполнительный совет (8 членов). Избираемая населением территориальная ассамблея (32 депутата) — совещательный орган. За независимость страны выступает партия Демократический союз Сомали. Республика Сомали рассматривает Французский Берег Сомали как неотъемлемую часть своей территории, незаконно удерживаемую Францией. Основное занятие населения — полукочевое скотоводство. Поголовье скота (1959 г., тыс.): коз — 470, овец — 80, верблюдов — 18, кр. рог. скота — 6. На орошаемых участках выращивают фрукты, овощи, финиковую пальму; обрабатывается ок. 65 тыс. *га*. Распространены рыболовство, добыча жемчуга и губок. На морском побережье развита добыча соли из морской воды. Имеются предприятия пищевой пром-сти и предприятия по первичной обработке кофе, кож, шкур и пр. Экспорт соли сократился с 50—60 тыс. *т* в начале 1950-х гг. до 7 тыс. *т* в 1958 г. Через порт Джибути, связанный ж. д. с Аддис-Абебой, проходит значительная часть внешнеторгового оборота Эфиопии, а также часть экспортных товаров Республики Сомали. Судооборот порта Джибути в 1961 г.— 9 млн. нетто рег. *т*. Грузооборот в 1961 г. (тыс. *т*): выгрузка — 1327, погрузка — 125. Денежная единица — джибутийский франк = 2,3 франц. франка. Импорт в 1961 г. — 1,1 млрд. джиб. фр., экспорт (шкуры, мясо) — 0,6 млрд. фр. Джибути — крупная военно-морская база Франции, международный аэропорт.

СУДАН

(Республика Судан)

Общие сведения. Судан — государство на С.-В. Африки. Площадь — 2,5 млн. *км*^{2}. Население — 12,6 млн. чел. (оценка 1963 г.), главным образом арабы, на юге — негроидные племена (динка, нуэр и другие). Государственный язык — арабский. Столица — Хартум (93 тыс. жит.).

Государственный строй. С ноября 1958 г. функции главы государства выполняет Верховный Совет вооруженных сил (ВСВС). Пред. ВСВС генерал Ибрахим Аббуд занимает также посты премьер-министра и министра обороны. Исполнительная власть принадлежит Совету Министров, состоящему из 15 чел. (с дек. 1962 г.), 7 из которых — члены ВСВС. Парламент и политические партии распущены в ноябре 1958 г.

Экономика. В 1963 г. закончено сооружение Манагильской ветви крупной государственной Гезирской оросительной системы (площадь под хлопчатником будет увеличена на 300 тыс. *га*). Строится первая в стране ГЭС у Сеннарской плотины (19 тыс. *квт*, в 1962 г. сданы мощности на 15 тыс. *квт*), сооружается Росейрская плотина на Голубом Ниле для орошения и создания ГЭС (150 тыс. *квт*). Для осуществления проектов широко привлекается капитал Англии, ФРГ, Италии. Вместе с тем расширяется гос. сектор. С помощью СССР по соглашению 1961 г. сооружаются 9 промышленных объектов — 2 консервных комбината, завод по переработке молока и др. Осуществляется 10-летняя программа экономич. и социального развития (1962—71 гг.), общие капиталовложения — 565 млн. суд. ф., в т. ч. 337 млн. (60%) — государственные (гл. обр. в транспорт и средства связи и в сельское хозяйство).

Основа с. х-ва — хлопководство (произ-во длинноволокнистого хлопка, который обеспечивает ок. 65% нац. дохода). В 1961/62 г. под хлопком ок. 500 тыс. *га*, собрано св. 200 тыс. *т* хлопка-сырца (в 1960/61 г.— ок. 115 тыс. *т*). Возделывают также дурру и др. просяные (сбор в 1961/62 г.— ок. 1,3 млн. *т*), дохн (зерновая культура — ок. 250 тыс. *т*), арахис (160 тыс. *т*), кунжут (150 тыс. *т*), фрукты и пр. Важная экспортная культура — гуммиарабик (сбор — ок. 40 тыс. *т*, ок. 85% мировой продукции). В 1962 г. насчитывалось ок. 6,9 млн. голов кр. рог. скота, 6,9 млн. овец, 5,7 млн. коз, 0,2 млн. верблюдов, 0,7 млн. ослов и лошадей.

Протяженность ж. д. (1963 г.) — ок. 5,7 тыс. *км*, грунтовых — св. 4 тыс. *км*. В 1963 г. сдана в эксплуатацию гос. ж. д. Хартум — Вау, соединившая север и юг страны. Через Порт-Судан проходит св. 80% импорта и экспорта, в Суакине сооружается второй порт.

Импорт в 1961 г.—81,5 млн. суд. ф., экспорт — 62,2 млн. суд. ф.

Бюджет на 1963/64 г. по доходам — 67,2 млн. суд. ф., по расходам — 58,2 млн. суд. ф. (в 1962/63 г. соответственно 61 млн. и 52,1 млн. суд. ф.).

Важнейшие события и внешняя политика. В начале 1963 г. проведена амнистия политзаключенных, освобождено ок. 450 чел. Осенью, впервые после 1958 г., проведены выборы в муниципальные советы. В августе в Хартуме проходила всеобщая конференция профсоюзов Судана, которые контролируются правительством. Конференция, в частности, одобрила меры пр-ва, направленные против руководства профсоюза железнодорожников — наиболее массового и организованного объединения. В течение 1963 г. происходили столкновения правительственных войск с негроидными племенами на юге страны. Из страны был выслан ряд иностранных миссионеров за подстрекательство племен к антиправительственным выступлениям.

Внешняя политика страны в 1963 г. продолжала основываться на принципах позитивного нейтралитета. Расширялись связи с африканскими странами. В мае И. Аббуд участвовал в конференции в Аддис-Абебе. В июле — августе в Хартуме состоялась конференция министров финансов африканских стран. В июне пр-во Судана объявило полный бойкот ЮАР и Португалии. В январе Судан посетил пред. 17-й сессии Ген. Ассамблеи ООН М. Зафрулла, в марте — премьер-министр Уганды А. Оботе, в сентябре — гос. министр Кении Дж. Мурумби.

В феврале Судан посетила советская правительственная торговая делегация. Заключены торговые соглашения с ПНР и СФРЮ, с ЧССР подписано соглашение о сотрудничестве в области воздушного транспорта.

В феврале подписано соглашение с ФРГ о технической помощи, в апреле предоставлены американский и английский займы на 3,8 млн. и 5 млн. фунтов стерлингов.

А. Агарышев.

СЬЕРРА-ЛЕОНЕ

Общие сведения. Сьерра-Леоне — государство в Западной Африке. Входит в состав Содружества, возглавляемого Великобританией. Площадь 72,3 тыс. *км*^{2}. Население — 2183 тыс. чел. (по переписи 1963 г.). Племена менде и темне составляют 55—60% населения. Столица — Фритаун (128 тыс. жит.). Гос. язык — английский.

Государственный строй. Глава государства — англ. король, представляемый генерал-губернатором. В июле 1962 г. на этот пост был впервые назначен сьерралеонец — Г. Лайтфут-Бостон. Законодательная власть принадлежит однопалатному парламенту — палате представителей (74 чел., из к-рых 62 избираются населением и 12 — вождями племен сроком на 5 лет). Имеются возрастной и имущественный цензы. Премьер-министр — М. Марган, министр иностранных дел — Дж. Карефа-Смарт.

Политические партии. Народная партия Сьерра-Леоне (НПСЛ) — правящая партия. Осн. в 1951 г., выражает интересы части буржуазии и феодально-племенной знати. Выступает за проведение политики «открытых дверей» для иностранного капитала. Лидер — М. Марган.

Всенародный конгресс — оппозиционная партия, осн. в 1960 году. Требует ликвидации иностранных монополий, введения системы гос. здравоохранения и всеобщего бесплатного обучения, провозглашения республики. Лидер — Сиакка Стивенс, генеральный секретарь — Камара Тейлор.

Экономика. Основные продовольственные культуры — африканский суходольный рис (сбор в 1962 г.—287 тыс. *т* неочищенного риса) и арахис (... тыс. *т* в 1962 г.). Экспортное значение имеют ядра пальмового ореха (в 1962 г. экспорт — 61 тыс. *т*), кофе (24, 2 тыс. *т*) и какао (47,8 тыс. *т*). По экспорту пиассавы и имбиря занимает соответственно 2-е и 3-е места в мире. По добыче железн. руды занимает 3-е место в Африке. Вся руда экспортируется; в 1962 г. экспорт — 2 млн. *т*. Экспорт алмазов в 1962 г.—1157, 5 тыс. карат. Добычу ископаемых ведут англ. компании. В декабре 1963 г. в Юж. провинции в горах Мокамджи открыт бокситный рудник. По соглашению 1962 г. монопольное право на добычу бокситов предоставлено швейцарской алюминиевой компании, создавшей свою дочернюю компанию «Сьерра-Леоне ор энд метал К°». В 1963 г. англ. капиталовложения в Сьерра-Леоне (исключая банковское и страховое дело) составляли 27,1 млн. ф. ст. В 1962 г. экспорт — 20,5 млн. ф. ст., импорт — 30,4 млн. ф. ст. В товарообороте доля Великобритании в 1962 г. составляла 46,4% против 55,6% в 1961 г.; ФРГ увеличила свой товарооборот с 5% в 1961 г. до 6% в 1962 г.; Нидерланды — с 6,3 до 9,7%.

Важнейшие события и внешняя политика. В апреле 1963 г. была проведена первая после получения независимости перепись населения. В августе парламент единогласно потребовал, чтобы правительство заявило решительный протест англ. правительству в связи с оказанием им военной помощи правительству ЮАР. В октябре правительство подписало Московский договор о частичном запрещении испытаний ядерного оружия. В ноябре парламент ратифицировал соглашение о создании Африканского банка развития, заключенное на совещании в Хартуме в августе министрами финансов африканских стран. В сентябре М. Марган находился с официальным визитом во Франции и Великобритании. Для изыскания средств правительство в августе — сентябре направило в Великобританию, США, ФРГ и Францию финансовую миссию. В результате переговоров англ. правительство согласилось предоставить Сьерра-Леоне заем в сумме 1,15 млн. ф. ст., в том числе 300 тыс. ф. ст. на строительство ТЭС в г. Кинг-Том (ок. Фритауна) и 850 тыс. на реконструкцию аэропорта во Фритауне. Правительство ФРГ обязалось предоставить заем на сумму 900 тыс. ф. ст. на строительство шоссейной дороги Мазингби — Джайама. В октябре парламентская делегация Сьерра-Леоне посетила с официальным визитом СССР. В сентябре — октябре с официальным визитом в СССР находился министр образования А. Вури.

СЯНГАН

Сянган (Гонконг) — территория на юго-вост. побережье Китая. Состоит из о-ва Сянган, небольшого участка на п-ове Цзюлун, отторгнутых Великобританией у Китая по неравноправному договору 1842 г., и арендованной у Китая в 1898 г. на 99 лет т. н. Новой Территории — большей части п-ова Цзюлун с прилегающими о-вами. Общая площадь — 1012 *км*^{2}. Население (1962 г.) — 3,5 млн. чел., 98% китайцы. Управляется английским губернатором.

Сянган — крупный торгово-распределительный центр. В 1962 г. импорт (млн. гонконгских долл.) — 6657, экспорт — 4387, в т. ч. реэкспорт — 1070. Значение реэкспортной торговли уменьшается. $^3/_4$ экспорта составляет продукция местной промышленности, работающей, однако, на импортном сырье. Основные статьи вывоза — одежда и текстильные изделия, ввоза — продовольствие, сырье, оборудование. Половина торгового оборота приходится на страны Азии. Особую роль Сянган играет во внешней торговле КНР. В 1962 г. импорт из КНР (млн. г. долл.) — 1213, экспорт — 85. Для получения иностранной валюты КНР вывозит в Сянган большое количество продовольствия, сырье, текстильные изделия, одежду. Капиталу КНР принадлежат некоторые предприятия Гонконга.

В 1962 г. зарегистрировано 7,3 тыс. промышленных предприятий (большинство из них мелкие), на которых было занято 297,8 тыс. чел. Наиболее развиты текстильная (964 предприятия, 628 тыс. веретен в 1961 г., 71,1 тыс. чел.), швейная (889 предприятий, 51,3 тыс. чел.), металлообрабатывающая (845 предприятий, 31,3 тыс. чел.), полиграфическая (761 предприятие, 11,8 тыс. чел.), судоремонтная (31 предприятие, 9,5 тыс. чел.) пром-сть. Мощность 2 ТЭС — 502,5 тыс. *квт*. В 1962 г. произведено 1,5 млрд. *квт-ч* электроэнергии, 212 тыс. *т* цемента, 113 тыс. *т* х.-б. пряжи, 426 млн. *м*^{2} х.-б. тканей. Улов рыбы — 57 тыс. *т*. Грузооборот порта в 1962 г.—7,9 млн. *т*. Международный аэропорт принял 7,8 тыс. самолетов. Сянган — крупный финансовый центр, в 1962 г. действовало 63 банка. Денежная единица — гонконгский доллар = =15 англ. пенсам.

В последние несколько лет в связи с острой нехваткой продовольствия в Сянган из КНР перешло большое число людей. Почти во всех случаях переход совершался нелегально, подавляющему большинству беженцев не удалось обосноваться в Сянгане, они были высланы обратно в КНР английскими властями.

Ф. Тринич.

ТАИЛАНД

Общие сведения. Таиланд — государство в Юго-Вост. Азии, на п-ове Индокитай и частично на Малаккском п-ове. Площадь — 514 тыс. *км*². Население — 29 млн. чел. (1963 г.). Основная масса населения — тай (сиамцы), св. трех миллионов китайцев. Столица и главный порт — Бангкок (Крунгтеп; с пригородами — до 1,9 млн. жит.). Официальный язык — тай. Государственная религия — буддизм.

Государственный строй. Таиланд — монархия. Глава государства — король Пумипон Адульядет (Рама IX, коронован в 1950 г.). При короле имеется консультативно-совещательный орган — тайный совет. В 1958 г. к власти в результате переворота пришла военная группировка во главе с фельдмаршалом Саритом Танаратом, был распущен парламент и отменена конституция. В 1959 г. принята временная конституция, ограничивная полномочия короля. Было создано Учредительное собрание, которое с тех пор занимается лишь разработкой проекта постоянной конституции. В дек. 1963 г., после смерти Сарита Танарата, сформировано новое правительство из представителей армии. Глава пр-ва — генерал Таном Киттикачон. Пр-во Т. Киттикачона располагает фактически неограниченной властью.

Политические партии и профессиональные союзы запрещены после переворота в окт. 1958 г. Коммунистическая партия Таиланда (осн. в 1942 г.) находится в подполье.

Экономика. Правительство осуществляет шестилетнюю программу развития экономики (1961—67 гг.). Почти треть необходимых средств должна поступить за счет внешних займов и иностранной помощи. В мае 1963 г. создано наделенное большими полномочиями министерство национального развития, возглавляемое премьер-министром. В основных отраслях экономики господствуют иностранные монополии. На первом месте по иностранным капиталовложениям в таиландскую экономику находится Великобритания, которая контролирует бо́льшую часть добычи олова, значит. часть производства тиковой древесины, каучука, многие банки и страховые компании. США быстро догоняют Великобританию по размерам капиталовложений, особенно в торговле, в строительстве дорог, в ирригации. В последние годы в таиландскую экономику активно внедряется Япония. В связи с участием в агрессивном блоке СЕАТО Таиланд вынужден нести непомерное бремя военных расходов (св. 60% бюджета). В бюджете на 1964 г. военные расходы увеличены по сравнению с 1963 г. еще на 100 млн. бат. Ежегодный дефицит сводится лишь за счет внешних и внутренних займов. В бюджете 1964 г. предусмотрен выпуск внутренних займов на сумму в 2 млрд. бат; на март 1963 г. общая сумма иностранных займов составила 6,4 млрд. бат, внутренних займов — 7 млрд. бат. Ежегодно Таиланд вынужден платить в счет процентов по иностранным займам ок. 200 млн. бат.

Сельское хозяйство. В сельском хозяйстве и рыболовстве занято ок. 85% самодеятельного населения, с. х-во дает до 80% национального дохода. По официальным данным, 2,6 млн. крестьян составляют безземельные арендаторы, ок. 1 млн. чел.— батраки и сезонные сельскохозяйственные рабочие. Землю арендуют в общей сложности до 80% крестьян, арендная плата помещикам и кулакам составляет от $^1/_2$ до $^2/_3$ урожая.

В 1961 г. обрабатывалось 6,4 млн. *га*. Главная культура — рис, под ним в 1962/63 г. было занято 5,7 млн. *га*. Сбор неочищенного риса в 1961/62 г.—7,8 млн. *т*, в 1962/63 г.— ок. 8 млн. *т*. Сбор кукурузы в 1962/63г. — 598 тыс. *т*. Под каучуконосами занято 411,3 тыс. *га*. Производство каучука (185,6 тыс. *т* в 1961 г.) снижается, но Таиланд еще является третьим, после Малайи и Индонезии, экспортером натурального каучука. Производство батата и ямса составило в 1961/62 г. 165 тыс. *т*, кенафа — 352 тыс. *т*, соевых бобов — 24 тыс. *т*, хлопка — 13 тыс. *т*. Улов рыбы в 1960 г.— 219 тыс. *т*. Поголовье скота в 1960 г. (тыс.): крупный рогатый скот — 11 931, в т. ч. буйволы — 6666; лошади — 179; свиньи — 4231. Осенью 1963 г. сельскому хозяйству страны был нанесен большой ущерб в результате ливней и налетов саранчи.

Промышленность. В 1963 г. экономика Таиланда продолжала испытывать серьезные трудности. Увеличивалась безработица. Значит. возросли цены на продовольствие. По-прежнему проводился курс на привлечение иностранного частного капитала. В стране сооружаются с участием иностранного капитала завод минеральных удобрений, шинный и нефтеперегонный заводы. В 1961 г. было произведено, по разным данным, от 13,4 до 18,4 тыс. *т* олова в концентрате, за 10 месяцев 1962 г., по данным ООН, — 12,2 тыс. *т*. В 1961 г. добыто 0,5 тыс. *т* вольфрамовой руды, произведено 800,4 тыс. *т* цемента, 130 тыс. *т* тиковой древесины, 444 млн. *квт-ч* электроэнергии (за 9 месяцев 1962 г.—387 млн. *квт-ч*).

Транспорт. Свыше $^2/_3$ грузооборота приходится на речной транспорт. Длина судоходных путей, включая каналы,—3109 *км*. В 1962 г. протяженность железных дорог—3517 *км*. Шоссейных дорог — до 10 тыс. *км*; в 1961 г. насчитывалось 55,8 тыс. легковых и 58,2 тыс. грузовых автомобилей. Успешно выполняется принятый в 1962 г. шестилетний план дорожного строительства.

Внешняя торговля. Основные статьи экспорта — рис, каучук, оловянный концентрат, тик, кенаф, кукуруза, таниока. Торговый баланс сводится с хроническим дефицитом; за 11 месяцев 1962 г. экспорт составил 8788 млн. бат, импорт — 10 582 млн. бат, с превышением импорта над экспортом в 1794 млн. бат. (В 1961 г., по данным ООН, превышение импорта над экспортом составило 168 млн. бат). За 11 месяцев 1962 г. экспорт риса составил 1,2 млн. *т* и сократился по сравнению с тем же периодом 1961 г. на 15%. В 1-м полугодии 1962 г. экспортировано 142 тыс. *т* кенафа (в 1-м полуг. 1961 г.— 75 тыс. *т*), 86 тыс. *т* кукурузы (64 тыс. *т*), 200 тыс. *т* таниоки (166 тыс. *т*). Во внешнеторговом обороте на страны стерлинговой зоны приходится: по экспорту — 45,1%, импорту — 18,6%; на долю США—по экспорту—7,6%, импорту—20,2%; на Японию—по экспорту—12,5%, импорту — 33,8%.

Денежная единица — бат (тикаль) = = 0,048 доллара США. Расходы по бюджету 1961/62 г. составили 8 148 млн. бат, доходы — 7 970 млн. бат.

Важнейшие события и внешняя политика. 28 декабря 1962 г. были приняты новые антидемократические законы, согласно которым военные власти имеют право арестовывать всех подозреваемых в «коммунистической деятельности». Многие студенты, выражавшие недовольство антидемократическими законами, были подвергнуты телесным наказаниям. В 1963 г. Таиланд по-прежнему поддерживал мероприятия СЕАТО. Он продолжал наращивать свои вооруженные силы, оснащенные американским оружием. В июне на территории Таиланда, на севере и северо-востоке страны, вблизи от границы с Лаосом, были проведены большие

маневры СЕАТО, носившие название «Танарат». Продолжались серьезные трения с соседней нейтральной Камбоджей.

По-прежнему велось широкое строительство стратегических аэродромов и др. военных сооружений, субсидируемых США.

Вместе с тем в 1963 г. в Таиланде стало заметнее проявляться стремление ослабить зависимость от США, росло понимание реальных изменений в мире и стремление действовать в соответствии с национальными интересами страны. Фельдмаршал Сарит Танарат в октябре высказал серьезное недовольство методами, которые применяют американцы в Азии. Таиландская печать с неодобрением отзывалась об антииндийских акциях Пакистана, являющегося союзником Таиланда по блоку СЕАТО. Расширились контакты между Таиландом и СССР. В феврале 1963 г. в Таиланде побывал министр внешней торговли СССР Н. С. Патоличев, который обсуждал вопросы советско-таиландской торговли. В декабре по приглашению министра иностранных дел в Таиланде побывал с визитом главный редактор газеты «Известия» А. И. Аджубей. В 1963 г. премьер-министр Сарит Танарат неоднократно высказывал стремление найти взаимопонимание с Советским Союзом. Правительство Таиланда подписало Московский договор о запрещении испытаний ядерного оружия в трех сферах.

В декабре Н. С. Хрущев в телеграмме Таному Киттикачону выразил искреннее соболезнование по случаю кончины Сарита Танарата. *Р. Гаврилов.*

ТАНГАНЬИКА

Общие сведения. Танганьика — страна в Вост. Африке. С 9 декабря 1962 г. провозглашена республикой в составе Содружества, возглавляемого Великобританией. 25 апреля 1964 г. Танганьика объединилась с Занзибаром. Площадь—936 тыс. *км*^{2}, население (по оценке 1963 г.) — 9,7 млн. чел., в т. ч. африканцев — 9,1 тыс. чел. Столица и главный порт — Дар-эс-Салам (128,7 тыс. жит. по переписи 1961 г.).

Государственный строй. Глава государства и правительства — президент. Первый президент Танганьики Дж. Ньерере избран 7 ноября 1962 г. Высший орган законодательной власти — национальная ассамблея, избранная в августе 1960 г.

Политические партии и профессиональные союзы. Установлена в законодательном порядке однопартийная система. Правящая партия — Национальный союз африканцев Танганьики (ТАНУ), осн. в 1954 г., объединяет св. 1 млн. чел., лидер—президент Дж. Ньерере. Федерация труда Т. насчитывает ок. 300 тыс. чел.; председатель — В. Мкелло.

Экономика. В 1963 г. после двух лет резкого ухудшения наметился подъем экономики. В 1962 г. стоимость валового нац. продукта составила 203 млн. ф. ст. Производство важнейших экспортных культур в 1963 г. (тыс. *т*): сизаль — 227, или 57% мирового производства; хлопок — 38, кофе — 28, чай — 4,0, хлопковые семена — 56, арахис — 15 (экспорт), орехи кэшью — 29, сахар — 61, рис — 33. В 1963 г. добыто (*т*): золота—3,2, оловянного концентрата —342, слюды—107, алмазов—598 карат. Все минералы вывозятся за границу. Выпуск продукции обрабатывающей пром-сти в 1963 г. вырос на 11%. В стране увеличилась занятость. Правительством принят ряд мер по защите развивающейся пром-сти: повышены импортные пошлины на хл.-бум. ткани и др. товары.

Производство электроэнергии в 1962 г. составило 178,8 млн. *квт*. Протяженность ж. д. в 1963 г. увеличилась до 4 тыс. *км*; построена ж. д. Руву — Мниузи длиной в 960 *км*. В 1962 г. экспорт —52,15 млн. ф. ст., импорт—39,8 млн. ф. ст.

Больших успехов достигли кооперативы, объединяющие св. 400 тыс. чел. На производственно-сбытовые кооперативы приходится $^1/_4$ всего экспорта страны и $^1/_3$ экспорта с.-х. продукции. Усиление роли государства в области экономики выразилось также в законе о лишении вождей племен права взимать налоги. В 1963 г. с целью привлечения иностранного капитала принят закон о защите иностранных инвестиций.

Важнейшие события и внешняя политика. В мае 1963 г. Танганьика приняла участие в конференции в Аддис-Абебе, на которой Дж. Ньерере занял последовательную антиимпериалистическую позицию и настойчиво боролся за создание Организации африканских государств. Проводя политику неприсоединения к блокам и борясь за всеобщее разоружение, Танганьика одной из первых африканских стран подписала Московский договор. Продолжая политику расширения и упрочения связей с социалистическими странами, Танганьика подписала торговоплатежные соглашения с СССР, ПНР, ФНРЮ, НРБ. Танганьика безоговорочно осуждает расистский режим в ЮАР. 30 сентября были прерваны все отношения с ЮАР.

С 1 января 1963 г. установлен минимум заработной платы в 21 долл. в месяц (прежний минимальный уровень был 12 долл.). Были также запрещены забастовки. Все недоразумения должны разрешаться путем переговоров. 18 июля принят закон о введении с 1 января 1964 г. бесплатного начального обучения, начато строительство университетского колледжа в Дар-эс-Саламе. *Г. Кириченко.*

ТИМОР

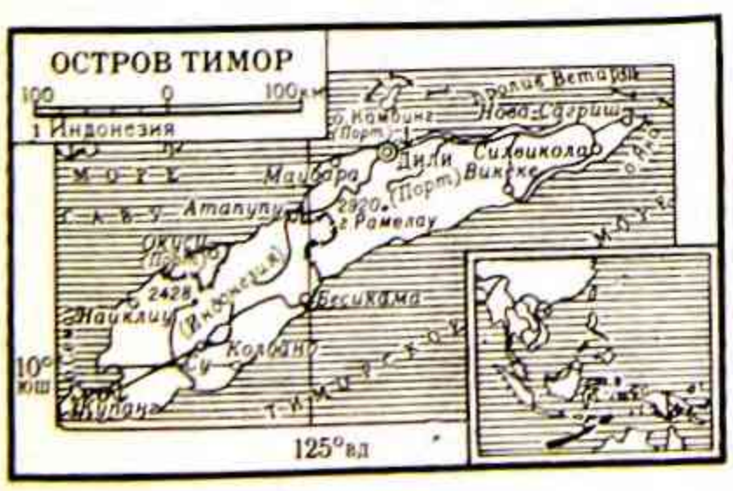

Тимор — колония Португалии в архипелаге Малых Зондских островов. Занимает сев.-вост. часть острова Тимор, небольшой участок в зап. части острова, а также прилегающие о-ва Камбинг и Яко. Площадь — 18 989 *км*^{2}. Население (оценка 1962 г.)— 517 тыс. чел., главным образом малайцы. Административный центр — г. Дили. Управляется португальским губернатором.

Главное занятие населения — сельское хозяйство. Основные культуры: рис, кукуруза, батат, кокосовая пальма, кофе.

Население Тимора ведет упорную борьбу против португальских колонизаторов. В середине 1962 г. в Джакарте был создан Комитет освобождения Тимора,

ставящий своей задачей изгнание с о-ва колонизаторов. В апреле 1963 г. было образовано правительство Объединенной Республики Тимор в эмиграции. Позднее это пр-во обратилось к пр-ву Индонезии с просьбой поддержать его в борьбе за ликвидацию португальского господства на Тиморе. *Л. Никитин.*

ТОНГА

Королевство Тонга — страна на островах Тонга (островах Дружбы) — группе островов в Тихом океане, в Полинезии. Протекторат Великобритании с 1899 г. Общая площадь 150 островов Тонга — 697 *км*^{2}. Население (оценка 1961 г.) — 65 200 человек, полинезийцы. Главный город и порт — Нукуалофа на острове Тонгатабу. Формально Тонга — конституционное королевство. Фактически управляется английским губернатором островов Фиджи. В качестве совещательного органа имеется законодательная ассамблея.

Основное занятие населения — с. х-во. Возделываются кокосовая пальма, бананы, цитрусовые. Главная статья экспорта — копра и бананы. Развиты кустарные промыслы (резьба по дереву, плетение сетей, постройка небольших судов). *Л. Никитин.*

ТОГО

(Республика Того)

Общие сведения. Того — государство в Зап. Африке. Площадь — 56,6 тыс. *км*^{2}. Население — 1,5 млн. чел. (оценка 1962 г.). Столица — Ломе (80 тыс. жит.). Офиц. язык — французский.

Государственный строй. По конституции 1963 г. глава государства — президент, он же глава правительства (с мая 1963 г.— Николас Грюницкий). Высший законодательный орган — Национальное собрание (56 депутатов). Избирается на 5 лет.

Политические партии. Демократический союз населения Того (ДСНТ). Основан в 1958 г. Ведущая политическая партия. В парламенте представлен 14 депутатами. Лидеры: Н. Грюницкий и А. Меатчи (вице-президент). «Жюванто». Основана в 1951 г. В правительстве 3 министерских поста, в парламенте 14 депутатов. Лидеры: Фирмин Абало и Анани Сантос. Народное тоголезское движение. Основана в 1952 г. В правительстве 2 министерских поста, в парламенте 14 мандатов. Пред.— Н. Олимпио. Ген. секретарь — С. Акеребуру. «Тоголезское единство». Основана в 1941 г. Возглавлялась С. Олимпио. Партия по существу разгромлена. Многие лидеры арестованы или эмигрировали. Одна из групп этой партии, благоприятно относящаяся к новому режиму, представлена в парламенте (14 мандатов) и в правительстве (1 министерский пост). Единственный профцентр — Национальный союз трудящихся Того. Генеральный секретарь— Р. Амузу.

Экономика. В с. х-ве занято 95% самодеят. населения. Урожай в 1962 г. был несколько лучше, чем в 1961 г., когда ряд районов подвергся засухе. Под продовольственными культурами (маниок, кукуруза, рис, сорго и пр.) занято св. 700 тыс. *га*, общее производство превышает 2 млн. *т*. Под экспортными культурами ок. 125 тыс. *га*; в 1962 г. произведено (в тыс. *т*): хлопка — 8,2, арахиса — 21,5, клещевины — 0,5, кофе— 9,3, какао — 6,5, копры — 2,9. В 1962 г. насчитывалось (оценка): 143,7 тыс. голов кр. рог. скота, 802 тыс. коз и овец и 177 тыс. свиней.

Имеется несколько предприятий по переработке с.-х. сырья. Разрабатываются залежи фосфатов, работы начаты в 1961 г. смешанной компанией «Бенин» (преобладает французский капитал). В 1962 г. добыто 191,7 тыс. *т*.

В 1962 г. была попытка ввести тоголезский франк, но в 1963 г. денежной единицей вновь стал африканский франк. Бюджетные расходы на 1964 г.— 4 688 млн. афр. фр. Во внешней торговле по-прежнему господствует Франция, хотя ее удельный вес снижается (33,2% импорта и 52,2% экспорта в 1962 г.).

Важнейшие события и внешняя политика. 13 января 1963 г. произошел военный переворот. С. Олимпио был убит. Однопартийный режим партии «Тоголезское единство» был ликвидирован. Переворот вызвал длительный политический кризис. Вместе с тем активизировалась общественная и политическая жизнь. Возобновили свою деятельность политические партии, распущенные С. Олимпио. В мае состоялись референдум о новой конституции, президентские и парламентские выборы. Референдуму и выборам предшествовало обострение политической борьбы. В апреле по обвинению в заговоре против правительства был арестован ряд деятелей «Тоголезского единства», в т. ч. бывш. министр временного пр-ва, пришедшего к власти после свержения С. Олимпио, и зам. ген. секретаря партии Кутуклюи.

Новая Конституция разрешает существование многопартийной системы. После выборов ведущую роль в политической жизни страны стала играть профранцузская партия ДСНТ, ее лидеры Грюницкий и Меатчи сформировали в мае правительство «национального примирения и союза» из представителей всех 4 партий. Общая программа этих партий предусматривает, в частности, неприсоединение к блокам, поощрение частных капиталовложений; она декларирует стремление повысить жизненный уровень широких масс и др. Правительство Грюницкого в течение года предпринимало меры по привлечению в страну иностранных, прежде всего французских, капиталов. Во второй половине года стали предприниматься попытки ликвидирвать всякую оппозицию новому режиму. В ноябре было создано движение «Объединение тоголезского народа», направленное на то, чтобы «объединить весь народ вокруг лозунгов союза и примирения». 32 депутата Национального собрания из 56 поддержали это движение, в том числе Грюницкий и Меатчи.

В области внешней политики в начальный период правительство Грюницкого оказалось в определенной изоляции. Но к июню более 42 государств, в т. ч. СССР, США, все африк. страны, признали новое правительство.

Того не было допущено к участию в конференции в Аддис-Абебе, но оно позднее одобрило решения конференции и подписало хартию ОАЕ. В июле Того вступило в Африкано-Мальгашский союз.

В июле заключены соглашения о сотрудничестве с Францией, в т. ч. в области экономики, финансов, обороны и т. д. Согласно этим соглашениям, оборона Того поручается французским вооруженным силам.

Д. Рудник.

ТРИНИДАД И ТОБАГО

Общие сведения. Тринидад и Тобаго — государство в Вест-Индии, расположенное на о-вах Тринидад (4828 *км*²) и Тобаго (300 *км*²); входит в состав Содружества, возглавляемого Великобританией. Население — 901 тыс. чел. (оценка 1963 г.); 43% населения — негритянского происхождения, 36% — выходцы из Индии, 16% — мулаты. Официальный язык — английский. Столица — г. Порт-оф-Спейн (на Тринидаде) — ок. 95 тыс. жит. На Тринидаде имеются военные базы США; по соглашению 8 декабря 1960 г. срок американской аренды — 17 лет.

Государственный строй. Глава государства — англ. королева, представленная генерал-губернатором (с 1962 г.— С. Очой). По конституции 1962 г. законодательная власть принадлежит двухпалатному парламенту: палате представителей (30 членов), избираемых всеобщим голосованием на 5 лет, и сенату, состоящему из 24 членов, назначаемых генерал-губернатором (20 членов) по рекомендации премьер-министра и (4 членов) по рекомендации лидера оппозиции. Премьер-министр с 1958 г.— Э. Уильямс.

Политические партии. Наиболее влиятельны — Народное Национальное движение. Осн. в 1956 г. Имеет 20 мест в палате. Лидер — Э. Уильямс. Демократическая лейбористская партия. Осн. в 1956 г., находится в оппозиции. Лидер — Р. Капильдео.

Экономика. Тринидад и Тобаго — слаборазвитая страна. Основа экономики — нефтяная пром-сть (31% валового продукта). Добыча в 1962 г. — 6990 тыс. *т*. 90% добываемой нефти приходится на англ. и америк. компании. Нефть для переработки ввозится гл. обр. из Венесуэлы и Саудовской Аравии; в 1962 г. импорт нефти — 9,4 млн. *т*. Высок уровень безработицы — до 20% всей рабочей силы. В с. х-ве занято ок. 19% самодеятельного населения. Ок. 50% х-в составляют мелкие наделы, не превышающие 5 *га*. Св. 30 тыс. крестьян безземельны. Главная экспортная культура — сахарный тростник. В 1962 г. производство сахара-сырца — 205 тыс. *т*.

В марте 1962 г. насчитывалось 83 новых предприятия общей стоимостью 67,7 млн. в.-и. долл., из них наиболее важные — цементные заводы (владение филиала англ. монополии «Рэгби портленд семент К°») и завод по производству азотных удобрений, построенный филиалом монополии США «У. Р. Грейс».

В 1962 г. экспорт — 593,3 млн. в.-и. долл. (нефть и нефтепродукты — 74%, сахар — 5,6%, химич. товары — 2,6%); импорт — 606,0 млн. в.-и. долл. (сырая нефть — 4,5%).

Денежная единица — вест-индский доллар; 4,80 в.-и. долл. = 1 ф. ст. *Э. Вартумян.*

Важнейшие события. В конце 1962 г. Э. Уильямс посетил Западную Европу, где вел переговоры со странами «общего рынка» о присоединении Тринидада и Тобаго к ЕЭС на правах «ассоциированного члена». В июле 1963 г. опубликована 2-я пятилетняя программа развития, предусматривающая инвестиции в экономику в размере 302 млн. в.-и. долл. Из этой суммы 90,8 млн. (30%) будет получено в форме иностранных субсидий и долгосрочных кредитов на условиях низкого процента. В августе Тринидад стал членом МВФ и МБРР. 1963 г. ознаменовался усилением забастовочной борьбы трудящихся, в частности рабочих нефтяной пром-сти. Урон, нанесенный ураганом «Флорой» (октябрь), оценивается в 45 млн. в.-и. долл. *Э. В.*

Географическое распределение внешней торговли (в %)

Экспорт	1961 г.	1962 г.	Импорт	1961 г.	1962 г.
США	24,5	24,5	Саудовская Аравия	19,0	23,2
Великобритания	24,1	23,1	Великобритания	23,7	22,4
Нидерланды	7,1	9,1	Венесуэла	21,3	18,6

ТУНИС

(Тунисская Республика)

Общие сведения. Тунис — государство в Сев. Африке. Площадь — 125,2 тыс. *км*². Население — 4,25 млн. человек (оценка 1963 г.), в основном арабы и берберы, по религии — мусульмане - сунниты. Гос. язык — арабский. Столица Тунис (с пригородами ок. 700 тыс. жителей).

Государственный строй. Глава государства и правительства — президент, избираемый на 5 лет (с 1959 г. Хабиб Бургиба). Высший законодат. орган — Национальное собрание.

Политические партии, профсоюзы и др. общественные организации. Новый дустур (Новая конституция). Осн. в 1934 г. Правящая партия, пред. — Хабиб Бургиба, ген. секретарь — Бахи Ладхам. Коммунистическая партия Туниса. Основана в 1920 г. как одна из территориальных организаций КП Франции. В 1934 г. организационно оформилась в самостоят. партию. Ген. секретарь — Мохаммед Энафаа. С 8 января 1963 г. КП Туниса запрещена. Всеобщий союз тунисских трудящихся. Ведущая проф. организация. Созд. в 1946 г. Находится под руководством Нового дустура. Входит в МКСП. Тунисский союз ремесленников и торговцев. Осн. в 1946 г. Профсоюзная организация городской мелкой буржуазии. Находится под руководством Нового дустура. Национальный союз тунисских земледельцев. Созд. в 1956 г. Объединяет зажиточных крестьян и часть помещиков. Находится под руководством Нового дустура. Дустуровский союз молодежи. Созд. в 1934 г.

Экономика. Осуществляется трехлетняя программа экономического развития (1962—64 гг.), которая является составной частью 10-летней программы (1962—1971 гг.). Капиталовложения по 3-летней программе — 270 млн. динаров, по 10-летней программе — 1,2 млрд. динаров. Проводится политика постепенной национализации основных отраслей пром-сти, внешней и оптовой внутренней торговли, транспорта, которые еще в значительной степени контролируются иностранным капиталом, прежде всего французским и американским. Основой подъема сельского хозяйства считается кооперативное движение. В последние годы в Тунис усиленно проникают монополии ФРГ, Италии и др. стран Запада. В 1962 г. иностранные инвестиции превысили 240 млн. новых франц. фр. Валовое промышленное и сельскохозяйственное производство в 1962 г. превысило уровень 1960 г. на 8%.

Сельское хозяйство. Обрабатывается ок. 5 млн. *га*, на долю 450 тыс. мелких и средних хозяйств приходится 3,4 млн. *га*. Искусственно орошается ок. 150 тыс. *га*. Крупнокапиталистическое плантационное хозяйство сочетается с мелкокрестьянским. Урожай сильно колеблется из-за погодных условий.

Посевы и сборы зерновых*

	Площадь (тыс. *га*)			Сбор (тыс. *т*)		
	1960 г.	1961 г.	1962 г.	1960 г.	1961 г.	1962 г.
Пшеница	1 328	1 355	942	524	439	213
Ячмень	789	703	428	236	136	50

* Таблица составлена по официальным тунисским данным.

Под виноградниками в 1961 г. было занято 50 тыс. *га*, сбор винограда составил 209 тыс. *т*; сбор цитрусовых — 88 тыс. *т*. Имеется св. 27 млн. масличных деревьев, урожай маслин, подверженный сильным колебаниям, в 1961 г. составил 550 тыс. *т*. Ежегодно собирают ок. 150 тыс. *т* пробковой коры. Из технических культур возделывают табак (сбор 1961 г. — ок. 1,8 тыс. *т*), хлопчатник, сах. свеклу. Развито экспортное овощеводство (гл. обр. культура помидор, сбор в 1961 г. — 130 тыс. *т*, и картофеля), рыболовство (улов в среднем ок. 150 тыс. *т* в год). На 1960 г. поголовье скота (тыс.): овец — 3410, коз — ок. 1500, кр. рог. скота — 563, лошадей, мулов и ослов — св. 300, верблюдов — св. 200. Настриг овечьей шерсти — ок. 3 тыс. *т*.

Промышленность. Наиболее развиты горнодобывающая и пищевкусовая отрасли.

Производство некоторых видов промышленной продукции

Виды продукции	Единица измерения	1960 г.	1961 г.
Электроэнергия	млн. *квт-ч*	273,9	262,7
Железная руда	тыс. *т*	1023	849
Свинцовая руда (в пересчете на металл) . .	» »	28,2	26,5
Цинковая руда	» »	6,0	6,1
Фосфаты	» »	2041	1 982
Бурый уголь	» »	. . .	63
Природный газ	млн. $м^3$	. . .	7
Свинец	тыс. *т*	19,9	18,5
Цемент	» »	405	329
Известь	» »	125,9	. . .
Соль	» »	166	. . .
Оливковое масло . . .	» »	137	. . .
Вино	млн. *гл*	1,5	. . .

В 1963 г. было открыто богатое месторождение ртути; велось стр-во 1-й очереди металлургического комбината в Мензель-Бургиба (ее мощность — 70 тыс. *т* стали и 70 тыс. *т* проката в год).

Транспорт. Протяженность ж. д. — 2 200 *км*, шоссейных дорог — ок. 10 тыс. *км*. Крупнейший порт — Тунис (св. ½ морского грузооборота).

Внешняя торговля. В 1963 г. стоимость импорта — 93148 тыс. дин, экспорта — 52922 тыс. дин. В экспорте на с.-х. сырье приходилось 55%, фосфаты — 14%, вино — 17%. Главным контрагентом в 1963 г. оставалась Франция (53% стоимости экспорта и 52% импорта).

Финансы. Денежная единица — динар. По курсу Госбанка СССР на январь 1964 г. 1 динар=2,14 руб. Бюджет на 1963 г. — 55 950 тыс. дин, он увеличен против 1962 г. на 3 150 тыс. дин.

Важнейшие события и внешняя политика. Политика правительства Туниса в 1963 г. была направлена на дальнейшее усиление роли государства в экономике, на расширение гос. сектора. В марте тунисское правительство национализировало три крупные французские транспортные компании, вместо них создано Национальное общество городского и пригородного транспорта. Вместе с тем продолжалось создание смешанных государственно-частных компаний, в т. ч. с привлечением частного иностранного капитала. В декабре в Бизерте был открыт смешанный итало-тунисский нефтеперегонный завод. Продолжалось кооперирование в с. х-ве. В марте 1963 г. тунисское правительство подписало с Францией соглашение о выкупе 250 тыс. *га* земель, принадлежавших французским поселенцам. Соглашение предусматривает также выкуп в 1964 г. еще 50 тыс. *га* земли. Остальные 300 тыс. *га* земель французских поселенцев будут выкуплены в течение 5 лет. На этих землях будут организованы сельскохозяйственные кооперативы.

После ликвидации антиправительственного заговора в конце 1962 г. положение правительства в стране несколько упрочилось.

В январе 1963 г. была запрещена деятельность Коммунистической партии Туниса, был закрыт ряд прогрессивных газет.

В области внешней политики Тунис продолжал традиционный нейтралистский курс. Крупнейшим событием явилась ликвидация военно-морской и военно-воздушной базы Франции в Бизерте. 15 октября над Бизертой был поднят тунисский национальный флаг. Одновременно были восстановлены дипломатические отношения с Францией, прерванные в июле 1961 г. в связи с событиями в Бизерте. В знак солидарности со странами Африки Тунис в августе 1963 г. порвал дипломатические отношения с Португалией.

В декабре подписано соглашение с ФРГ о предоставлении Тунису займа в 10 млн. марок, а также соглашение о гарантиях западногерманским капиталовложениям в Тунисе.

В декабре подписано соглашение о культурном сотрудничестве между СССР и Тунисом. В 1963 г. Советский Союз посетили гос. секретарь по вопросам культуры и информации Туниса Ш. Клиби и гос. секретарь по здравоохранению и социальным делам Бен Амар, а также парламентская и женская делегации Туниса и делегация тунисских специалистов по атомной энергии.

Ш. Тюлеубеков.

ТУРЦИЯ

(Турецкая Республика)

Общие сведения. Турция — государство, расположенное в Азии и Европе. Площадь — 767,1 тыс. $км^2$, в том числе 23,5 тыс. $км^2$ — в Европе. Население — 27,8 млн. чел. (перепись 1960 г.), гл. обр. турки; по религии преобладают мусульмане-сунниты. Гос. язык — турецкий. Столица — Анкара (646,1 тыс. чел., 1960 г.). Крупный город — Стамбул (1,7 млн. чел.).

Государственный строй. Глава государства — президент (с октября 1961 г. — Джемаль Гюрсель). Законодательную власть осуществляет Великое национальное собрание (меджлис), избранное 15 октября 1961 г. и состоящее из двух палат — Сената и Национальной палаты. Премьер-министр правительства (сформировано в дек. 1963 г.) — Исмет Инёню.

Политические партии и профсоюзы. Народно-республиканская партия (НРП). Осн. в 1923 г. Кемалем Ататюрком. С 1950 г. по май 1960 г. — ведущая оппозиционная партия. С ноября 1961 г. при-

нимала участие в коалиционных пр-вах. Лидер — И. Инёню. Партия Справедливости (ПС). Созд. в феврале 1961 г., в ее состав вошло большинство членов распущенной в 1960 г. Демократической партии. С июня 1962 г. — в оппозиции. Лидер — Гюмюшпала. Партия Новой Турции (ПНТ). Создана после военного переворота 1960 г. Малочисленна. С ноября 1963 г. — в оппозиции. Лидер — Алиджан. Республиканско-крестьянская национальная партия (РКНП). Создана в 1958 г. С ноября в оппозиции. Лидер — Динчер. Национальная партия (НП). Созд. в 1962 г. бывшим лидером РКНП О. Белюкбаши. Рабочая партия Турции (РПТ). Созд. в феврале 1962 г. Выступает в защиту демократических прав трудящихся. Лидер — Айбар. Коммунистическая партия Турции (КПТ). Созд. в 1920 г., с 1923 г. находится в подполье.

Профсоюзы объединены в Турецкую конфедерацию рабочих профсоюзов (Тюрк иш). С 1960 г. входит в МКСП.

Экономика. 1963 г. — первый год пятилетней программы (1963—1967 гг.), в соответствии с которой капиталовложения в экономику на 1963 г. были определены в 9,6 млрд. тур. лир, в т. ч. 5,7 млрд. в гос. сектор. Программой на 1963 г. было предусмотрено строительство 11 плотин и ГЭС, расширение двух ТЭС, развитие пром-сти по переработке сырья. Для изыскания средств были увеличены налоги, подняты цены на хлеб, монопольные товары, электричество, газ, транспортные и почтово-телеграфные услуги и т. д. Индекс стоимости жизни в первой половине 1963 г. достиг 295 пунктов (1948 г.=100) против 282 на тот же период 1962 г. Продолжалось привлечение иностранного капитала.

Промышленность. В 1963 г., как и в предшествующие годы, продолжалась значительная недогрузка многих отраслей пром-сти. В 1962 г. вступили в строй сахарный завод близ г. Кастамону, тракторосборочный з-д, построенный турецкой гос. компанией «Тюркие Зираи Донатым Куруму» и английской фирмой «Массай — Фергюссон» (в 1963 г. на з-де собирали в день в среднем 16 тракторов). Были также закончены работы по расширению Карабюкского металлургич. комбината.

Производство важнейших видов промышленной продукции

	Единица измерения	1961 г.	1962 г.	1963 г.
Электроэнергия	млн. *квт-ч*	2918,4	3411,6	3831,6
Каменный уголь	тыс. *т*	6381,9	6485,2	6793,4
Нефть	» »	414,3	508,5	729,1
Железная руда	» »	764,5	815,8	746,6
Хромовая руда	» »	524,4	502,8	282,5
Чугун	» »	187,5	151,4	210,5
Сталь	» »	281,9	241,5	331,3
Цемент	» »	2028,0	2328,0	2676
Сахар	» »	534,3	398,1	431,4
Хлопчатобумажная пряжа*	» »	28,2	28,1	28,8
Хлопчатобумажные ткани*	млн. *м*	155,0	155,4	160,6
Шерстяная пряжа*	тыс. *т*	3,4	2,7	3,1
Шерстяные ткани*	млн. *м*	4,7	4,2	4,1

* Государственный сектор.

Сельское хозяйство. Занято свыше 80% самодеят. населения. На долю с.-х. продукции приходится 80—90% стоимости экспорта страны. Обрабатывается 23,1 млн. *га*, ок. 70% земель принадлежит помещикам и кулакам. В стране 43,7 тыс. тракторов (1963 г.), 86% обрабатываемых земель вспахивается при помощи тягловой силы. С.-х. производство в 1963 г. в результате благоприятных погодных условий увеличилось, что позволило несколько ослабить крайнюю напряженность продовольственного баланса. Однако импорт зерновых и некоторых др. продовольственных товаров из США продолжался.

Посевные площади и сбор важнейших с.-х. культур

	Площадь (тыс. *га*)		Сбор (тыс. *т*)	
	1962 г.	1963 г. *	1962 г.	1963 г. *
Зерновые	12 965	13 016	14 618	17 400
В том числе:				
Пшеница	7 800	7 850	8 450	10 000
Ячмень	2 800	2 850	3 500	4 288
Кукуруза	667	670	800	990
Рожь	670	693	690	900
Овес	410	400	450	500
Рис	81	55	165	130
Бобовые	574	551	573	593
Технические	1 143	1342	. . .	3133
В том числе:				
Хлопок-волокно	660	628,5	245	246
Табак	93,2	235,5	82,2	131,6
Сахарная свекла	126	. . .	2 731	. . .

* Предварительные данные.

Поголовье скота в 1962 г. (млн. голов) — 70,9 (1961 г. — 73,9), в т. ч. кр. рог. скот — 12,7; овцы — 31,6, козы — 16,4, лошади — 1,2, мулы — 0,2, ослы — 1,9. Скотоводство экстенсивное, продуктивность скота низкая. Настриг овечьей шерсти в 1963 г. оценивался в 38—40 тыс. *т*, тифтика — 8 тыс. *т*.

Внешняя торговля. В 1963 г. (в скобках — данные за 1962 г.) импорт — 6216,1 млн. тур. лир (5599,8 млн. тур. лир), экспорт — 3312,8 млн. тур. лир (3430,7 млн. тур. лир). Дефицит — 2903,3 млн. лир (2169,1 млн. тур. лир). Основные статьи экспорта (в %): табак — 19,2, хлопок — 23,8, фрукты — 25,7, полезные ископаемые — 3,4; импорт — машины и оборудование — 39,7, черные металлы — 9,4, жидкое топливо — 9,6, ткани и пряжа — 6,9, лекарства и красители — 4,1. Важнейшие контрагенты (в %) в импорте: США — 30,6, ФРГ — 15,1, Англия — 11,2, Италия — 5,1, Франция — 4,9; в экспорте: США — 13,5, ФРГ — 16,8, Италия — 11,8, Англия — 12,8. Удельный вес социалистических стран в 1963 г. в импорте — 7,9%, в т. ч. СССР — 1,3%; в экспорте — 10,1%, в т. ч. СССР — 2,0%.

Финансы. Денежная единица — турецкая лира. По курсу Госбанка СССР на 1 января 1964 г. 100 тур. лир = 10 руб. 00 коп. На декабрь 1962 г. гос. долг — 16,7 млрд. лир (декабрь 1961 г. — 14,4 млрд. лир), из которых 39,5% — внешняя задолженность. В счет погашения внешнего долга Турция в 1963 г. выплатила 174 млн. долл. Бюджет на 1963/64 фин. год — 12,1 млрд. тур. лир по доходам и 12,1 млрд. лир по расходам, из которых 3,9 млрд. лир — инвестиции. Прямые военные расходы возросли на 10%, составив 2,8 млрд. лир, или 23% общих расходов бюджета. Значительные суммы на военные цели проходят по другим статьям бюджета. В 1963/64 финансовом году (оканчивается в марте) гос. бюджет исполнен с дефицитом в размере 750 млн. лир.

В. Смирнов.

Важнейшие события. Внутриполитическая обстановка в стране в 1963 г. продолжала оставаться напряженной. ПС продолжала добиваться полной амнистии осужденным в 1961 г. членам бывш. пр-ва Мендереса. В марте в связи с освобождением из тюрьмы «для лечения» бывш. президента Баяра проходили массовые демонстрации протеста.

В ночь с 20 на 21 мая курсантами военного училища и некоторыми частями анкарского гарнизона во главе с полковником Айдемиром была предпринята попытка государственного переворота. По решению

меджлиса в Анкаре, Стамбуле и Измире было введено чрезвычайное положение.

17 ноября состоялись муниципальные выборы, НС получила 45,8% голосов. Партии, входившие в коалиционное правительство, потеряли в общей сложности более 2 млн. голосов. РКНП и НПТ заявили о выходе из коалиционного правительства Иёню и вызвали правительственный кризис. В августе ЦК КП Турции обсудил положение в международном коммунистическом движении и в принятом решении осудил раскольническую деятельность руководства КПК. 25 декабря Иёню сформировал новое правительство из представителей своей партии и 3 независимых деятелей. Количество безработных достигло в 1963 г. 1,3 млн. чел. В стране проходили забастовки рабочих и выступления безземельных крестьян, требовавших проведения аграрной реформы.

Внешняя политика. В 1963 г. турецкое правительство в своей внешней политике продолжало в целом односторонюю ориентацию на Запад и в первую очередь на США. Турция по-прежнему активно участвовала во всех мероприятиях НАТО и СЕНТО. Правительство Турции выразило готовность принять участие в многосторонних ядерных силах НАТО. Вместе с тем в прессе и в некоторых политических кругах внешнеполитический курс подвергался критике.

Советско-турецкие отношения в 1963 г. несколько улучшились. В марте в Москве подписан торговый протокол, предусматривающий увеличение товарооборота. Объем торговли в 1963 г. по сравнению с 1962 г. возрос. В мае — июне в Советском Союзе находилась турецкая парламентская делегация во главе с пред. Сената С. Ургюплю. Делегация была принята Н. С. Хрущевым и Л. И. Брежневым. С обеих сторон было проявлено желание улучшать и развивать добрососедские отношения между странами. В мае смешанная сов.-турецкая комиссия обсуждала вопрос о строительстве водохранилища на пограничной р. Ахуряп.

В октябре вступило в действие Соглашение о телефонной связи между Москвой и Анкарой. В сентябре Турция подписала Московский договор о запрещении испытаний ядерного оружия в трех сферах. Продолжали успешно развиваться культурные и спортивные связи.

В течение года военные власти Турции неоднократно предпринимали меры против иракских курдов, ведущих справедливую борьбу, в этой связи СССР направил Турции специальное заявление (9 июля).

В декабре в связи с событиями на Кипре Турция предприняла демонстрацию силы и пыталась вмешаться во внутренние дела Кипра.

В апреле в Турции находились представитель президента США Л. Мэргент и министр авиации США Ю. Цуккерт. В июле Турцию посетил с официальным визитом премьер-министр Франции Ж. Помпиду.

А. Матвеев.

УГАНДА

Общие сведения. Уганда — государство в Вост. Африке, входит в Содружество, возглавляемое Великобританией. Площадь — 244 тыс. *км* ^{2}. Население по оценке 1962 г. — 7016 тыс. человек, в т. ч. св. 6,9 млн. африканцев, ок. 80 тыс. индийцев, 11,2 тыс. европейцев. Столица — Кампала (46,7 тыс. жит.). В состав Уганды входят королевства Буганда, Анколе, Буньоро, Торо, территория Бусога и 10 округов.

Государственный строй. Глава государства с 9 октября 1963 г. — президент Э. Ф. Мутеса (король Буганды). По конституции, вступившей в силу 9 октября 1962 г., высший орган законодательной власти — Национальная ассамблея, состоящая из 82 депутатов, избираемых населением, и 9 депутатов, избираемых Национальной ассамблеей. Исполнительная власть принадлежит кабинету министров; премьер-министр с апреля 1962 г. — М. Оботе.

Политические партии и профессиональные союзы. Народный конгресс Уганды (НКУ). Осн. в 1960 г., правящая партия, возглавляемая мелкобуржуазной интеллигенцией; лидер — М. Оботе. В конце 1963 г. имела в Национальной ассамблее 55 деп. Демократическая партия. Основана в 1956 г.; поддерживает тесные связи с международными католическими организациями; находится в оппозиции; до апреля 1962 г. — правящая партия; лидер — Б. Киванука. В конце 1963 г. —19 депутатов в Национальной ассамблее. «Кабака екка» («Только кабака») — партия феодальных кругов Буганды; лидер — М. Кинту. В конце 1963 г. — 16 деп. в Национальной ассамблее.

Насчитывается 35 профессиональных союзов (ок. 20 тыс. членов). Крупнейшее объединение — Конгресс профсоюзов Уганды, входящий в МКСП.

Экономика. На долю с. х-ва приходится $^2/_3$ валового нац. продукта и 90% экспорта страны. Уганда занимает по сбору кофе 2-е место в Африке (1963 г. — 173 тыс. *т*), хлопка — 3-е (1963 г. — ок. 63 тыс. *т*). Поголовье крупного рогатого скота — 3,6 млн., коз и овец — 3,5 млн. Производство электроэнергии в 1962 г. — св. 450 млн. *квт-ч*. Осуществляется 5-летний план развития на 1961/62—1965/66 гг. В создании промышленных и с.-х. предприятий участвует гос. организация — Корпорация развития Уганды, к к-рой примыкают 29 компаний, часть к-рых является дочерними компаниями самой Корпорации; общий капитал — ок. 16 млн. ф. ст. В экономике в основном господствует англ. капитал. В 1962 г. экспорт — 47,7 млн. ф. ст. (без реэкспорта и вывоза в Кению и Танганьику — 37,6 млн. ф. ст.), в т. ч. кофе — 53,4%, хлопок — 21,9%, кожсырье — 3,2%, чай — 5,3%, медь — 9,6%; импорт — 33,8 млн. ф. ст. (без Кении и Танганьики — 26, 2 млн. ф. ст.).

Важнейшие события и внешняя политика. Политика правительства направлена на развитие с. х-ва и промышленности (пересмотр 5-летней программы в сторону увеличения капиталовложений), на улучшение системы просвещения (устранение надзора религиозных миссий за деятельностью школ, строительство новых школ, увеличение ассигнований путем привлечения иностранных капиталов и мобилизации внутренних ресурсов). Несомненным достижением патриотических сил явилось сохранение единства страны, несмотря на сепаратистские тенденции феодальной знати королевства Буганда и некоторых племен.

В области внешней политики Уганда проводит политику неприсоединения к блокам, борьбы против остатков колониализма в Африке, за единство африканских государств. Такую позицию Уганда занимала на конференции в Аддис-Абебе (май). 29 августа 1963 г. подписала Московский договор о частичном запрещении испытаний ядерного оружия. Летом 1963 г. угандийская делегация посетила СССР, ЧССР и ГДР для изучения проблем сотрудничества в области экономики, культуры и просвещения. Были заключены торговые соглашения с СФРЮ и ЧССР.

Н. Малов.

УРУГВАЙ

(Восточная Республика Уругвай)

Общие сведения. Уругвай — государство в вост. части Юж. Америки. Площадь — 186,9 тыс. *км* ^{2}. Население (перепись 1963 г.) — 2556 тыс. чел. Столица — Монтевидео (1173 тыс. жит. в 1963 г.). Гос. язык — испанский.

Государственный строй. Функции главы государства осуществляет Национальный правительственный совет (НПС) в составе 9 членов, избираемых на 4 года. Председательствуют в Совете поочередно в течение года члены от партии большинства. Высший законодательный орган — 2-палатная генеральная ассамблея. С марта 1963 г. по 1 марта 1964 г. в Совете, избранном в ноябре 1962 г., председательствовал Д. Фернандес Креспо (группировка «Бланко»). Его заменил 1 марта 1964 г. Л. Хианатасьо.

Политические партии и профессиональные союзы. Национальная партия. Состоит из двух основных фракций, выражающих интересы крупной буржуазии, связанной с монополиями США: Эрреристская партия, правящая с 1958 г., президент М. Эчегойен; Блок «Уньон Бланка Демократика» (УБД) связан также с частью крупных помещиков; Национальная партия вместе с примыкающими к ней партиями и группами образует группировку «Бланко». Федеральная лига руралистского действия. Осн. в 1950 г. как объединение средних и мелких землевладельцев; с 1958 г. примыкает к Эрреристской партии. Батлистская партия. Имеет 2 фракции: группа Л. Батлье Берреса в основном отражает интересы нац. буржуазии; группа газеты «Эль диа» — самая активная из всех проамериканских группировок страны. Батлистская партия вместе с примыкающими к ней партиями образует группировку «Колорадо». Коммунистическая партия. Осн. в 1920 г. Первый секретарь ЦК — Р. Аримсенди. Левый фронт освобождения (ФИДЕЛ). Создан в 1962 г. из прогрессивных организаций, включая КПУ. Председатель — Л. Педро Бонавита. Профсоюзный центр трудящихся Уругвая. Создан в апреле 1961 г. Включает 55 профсоюзов, объединяющих 200 тыс. чел. Руководитель — Э. Пасторино. Профсоюзная конфедерация Уругвая. Входит в ОРИТ.

Экономика. Прямые частные капиталовложения США 1962 г. — 53 млн. долл. В 1963 г. усилился финансовый и валютный кризис. Внешняя задолженность достигла почти 500 млн. долл., а дефицит гос. бюджета — 106 млн. долл. Была произведена девальвация песо. Стоимость жизни возросла на 44%. Наблюдалась депрессия в основных отраслях пром-сти — строительной, металлообрабатывающей и текстильной. Безработица продолжала оставаться на высоком уровне: в Монтевидео 9% самодеятельного населения были безработными. Основная отрасль экономики — с. х-во. Поголовье в 1962 г. (тыс.): крупного рогатого скота — 8671, овец — 21 482, лошадей — 640. Настриг шерсти в 1962/63 г. — ок. 80 тыс. *т*. Производство мяса — 324 тыс. *т*. Сбор основных с.-х. культур в 1962/63 г. (тыс. *т*): пшеницы — 419, кукурузы — 197, льняного семени — 103, риса — 54. В 1962 г. экспорт — 145 млн. долл., в том числе шерсть — 40%, мясо и мясопродукты —24%, кожи — 12%; импорт — 224 млн. долл. На 1-м месте в экспорте — Великобритания (около 25%); в импорте — США (около 20%). Денежная единица — песо. 1 доллар США = 16,6 песо (на июль 1963 г.).

Важнейшие события. В 1963 г. в условиях ухудшающегося экономич. положения широкий размах приняло забастовочное движение, к-рое носило одновременно и политический характер — в защиту конституционных прав и свобод. В конце февраля в связи с забастовкой рабочих гос. энергетической и телефонной компаний правительство ввело в стране чрезвычайное положение. В знак протеста 5 марта по призыву 45 профсоюзных организаций в стране была проведена 24-часовая всеобщая забастовка. Твердая позиция бастующих и широкое движение солидарности заставили правительство пойти на уступки: отменить чрезвычайное положение, урегулировать вопрос о повышении заработной платы, освободить арестованных за участие в забастовке. Забастовки продолжались, особенно после принятия правительством в апреле ряда декретов о повышении налогов. В июне в поддержку бастующих рабочих национализированных промышленных предприятий была проведена 24-часовая всеобщая забастовка с участием ок. 200 тыс. чел. Всеобщая 24-часовая забастовка состоялась также в ноябре.

Росло движение солидарности с Кубой, против вмешательства монополий США во внутренние дела Уругвая. В декабре в связи с совещанием Совета ОАГ уругвайский нац. комитет в защиту Кубы призвал к решительной солидарности с кубинским народом.

В августе в Монтевидео состоялась конференция КПУ, которая обсудила положение в деревне и пути дальнейшего вовлечения крестьянских масс в нац.-освободит. борьбу. В сентябре в торжествах по случаю 43-й годовщины КПУ приняла участие делегация ЦК КПСС.

Внешняя политика. В своей внешней политике Уругвай ориентировался на США, однако, несмотря на давление США, уругвайское правительство не пошло на разрыв отношений с Кубой. В феврале Уругвай посетил заместитель начальника штаба ВВС США генерал Макки, в апреле — президент Бразилии Ж. Гуларт, в мае — правительственная торговая делегация КНДР, а также командующий сухопутными войсками США в р-не Карибского моря Богарт и командующий ВВС Странатан. В июне было заключено торговое соглашение с Кубой на 1963—64 гг. В августе под давлением общественного мнения правительство Уругвая отвергло требование МВФ (в связи с просьбой Уругвая о предоставлении кредитов) прекратить торговлю с соц. странами, в частности с Кубой. В сентябре Уругвай подписал Московский договор о частичном запрещении ядерных испытаний. В октябре Уругвай посетила делегация Верховного Совета СССР. *М. В.*

ФЕДЕРАТИВНАЯ РЕСПУБЛИКА ГЕРМАНИИ

(ФРГ)

Общие сведения. ФРГ — государство в Зап. Европе. Площадь — 248 тыс. *км*^{2}, население (на начало 1964 г.) — 55,8 млн. чел. Столица — Бонн (144 тыс. жит. на середину 1962 г.). Крупнейшие города (тыс. жит.): Гамбург — 1843,5, Мюнхен — 1125. По переписи 1961 г. 50,3% верующих — протестанты, 45,5% — католики.

Государственный строй. ФРГ — федерация 10 западногерманских земель. Права земель, каждая из

которых имеет свою конституцию, ограничены федеральной конституцией. Высший законодательный орган ФРГ — бундестаг (Федеральное представительство), который избирается населением на 4 года. В состав бундестага, избранного в 1961 г., входит 499 депутатов. Кроме того, в бундестаге незаконно занимают места 22 депутата с правом совещательного голоса от Западного Берлина, который не является частью ФРГ. Фракции бундестага: Христианско-демократический союз и Христианско-социальный союз (ХДС/ХСС) — 242 депутата, Социал-демократическая партия (СДПГ) — 190, Свободная демократическая партия (СвДП) — 67. Представительство земель в парламентской системе ФРГ осуществляет бундесрат. Его члены назначаются правительствами земель сроком на 4 года. Бундесрат состоит из 41 депутата от земель ФРГ и 4 депутатов с правом совещательного голоса от Западного Берлина.

Глава государства — президент, избираемый на 5 лет федеральным собранием, которое состоит из депутатов бундестага и такого же числа депутатов от парламентов земель (ландтагов). Президент ФРГ — Г. Любке (ХДС). Правительство сформировано в октябре 1963 г. на основе коалиции ХДС/ХСС и СвДП. Глава правительства (федеральный канцлер) — Л. Эрхард (ХДС). Министр иностранных дел — Г. Шрёдер (ХДС), министр обороны — К. У. фон Хассель (ХДС).

Государственный суверенитет ФРГ ограничен парижскими соглашениями 1954 г., согласно которым вопросы объединения Германии изъяты из компетенции ФРГ, а западные державы имеют право вводить в ФРГ «чрезвычайное положение» и сохраняют за собой ряд других прав и привилегий оккупационного периода.

С международно-правовой точки зрения в отношении ФРГ как одной из правопреемниц гитлеровской Германии продолжают действовать вплоть до заключения германского мирного договора права и обязательства, вытекающие из безоговорочной капитуляции Германии и других совместно принятых союзниками решений.

Политические партии, профессиональные союзы и другие организации. Христианско-демократический союз (ХДС). Оформился как единая организация в 1950 г. 330 тыс. членов (1961 г.). Ведущая партия западногерманских монополий. Председатель — К. Аденауэр. Христианско-социальный союз (ХСС). Основан в 1945 г. Действует только в Баварии. Выступает совместно с ХДС, образуя с ним единую фракцию в бундестаге, но в организационном отношении самостоятелен. Председатель — Ф. И. Штраус. Социал-демократическая партия Германии (СДПГ). Создана как политическая партия Западной Германии в 1946 г. Ок. 700 тыс. членов (конец 1963 г.). Председатель — В. Брандт (с февраля 1964 г., до него — Э. Олленхауэр, скончавшийся 14 декабря 1963 г.). Входит в Социалистический интернационал. Свободная демократическая партия (СвДП). Образована в 1948 г. 80—90 тыс. членов. Партия крупной и средней буржуазии. Председатель — Э. Менде. Общегерманская партия. Образована в 1961 г. путем слияния Немецкой партии и Общегерманского блока. 235 тыс. членов. Тесно связана с реваншистскими организациями. Председатель — Г. Аренс. Немецкая имперская партия. Создана в 1948 г. Неонацистская партия. Председатель — А. фон Тадден. Партия центра. Выражает интересы части средней и мелкой буржуазии. Председатель — И. Брокман. Союз немцев, борющихся за единство, мир и свободу (Союз немцев). Основан в 1953 г. Мелкобуржуазная партия, выступающая с прогрессивных позиций. Председатель — И. Вебер (с ноября 1963 г.). Немецкий союз мира (НСМ). Основан в 1960 г. Ок. 30 тыс. членов. Выражает интересы прогрессивной части мелкой буржуазии, некоторых слоев интеллигенции, духовенства. Центральный орган — директорат, куда входят Р. Римек, Л. Кнорр и К. фон Вестфален. Коммунистическая партия Германии (КПГ). Основана в 1918 г. Возобновила легальную деятельность в Германии в 1945 г. В 1956 г. запрещена решением конституционного суда ФРГ. Продолжает работать нелегально. В 1956 г. насчитывала 100 тыс. членов. Первый секретарь ЦК — М. Рейман.

Объединение немецких профсоюзов (ОНП). Создано в 1949 г. Ок. 6,5 млн. членов. Объединяет 16 профсоюзов. Входит в МКСП. Председатель — В. Розенберг. Союз чиновников. 670 тыс. членов. Председатель — А. Краузе. Немецкий профсоюз служащих. Св. 470 тыс. членов. Председатель — Р. Шнетен. Объединение христианских профсоюзов. Создано в 1959 г. 200 тыс. членов.

В ФРГ действует несколько десятков реваншистских организаций. Наиболее крупная из них — «Союз изгнанных». Создан в 1958 г. Объединяет 20 реваншистских организаций — землячеств. Ок. 2,5 млн. членов. Президент — В. Якш (СДПГ, с марта 1964 г.; до этого Г. Крюгер, ХДС). Кураториум «Неделимая Германия». Создан в 1954 г. Полугосударственная реваншистская организация. В руководство ее входят члены правительства, видные партийные и профсоюзные деятели ФРГ. Президент — Н. Лёбе. Имеется 560 милитаристских союзов (1963 г.), в т. ч. «Союз немецких солдат» (100 тыс. членов), «Союз лиц, возвратившихся на родину» (250 тыс. членов), «Союз бывших военнослужащих войск СС» (150 тыс. членов), «Стальной шлем» (основан в 1918 г., в ФРГ действует с 1951 г.), «Киффхейзербунд» (основан в 1896 г., в ФРГ действует с 1952 г.).

Экономика. Стоимость валового национального продукта увеличилась в 1963 г., в неизменных ценах, на 3,2% (в 1961 г. — на 5,4%, в 1962 г. — на 4,2%). Капиталовложения в экономику увеличились по сравнению с 1962 г. примерно на 5%, но при этом капиталовложения в машины и оборудование возросли лишь на 2,5% (за 1962 г. — на 9,3%), а вложения капиталов в промышленность даже сократились на 200 млн. марок. Правда, во второй половине года, когда значительно возросло поступление в промышленность новых заказов, особенно иностранных, в экономике наметилось нек-рое оживление. На середину 1963 г. в ФРГ насчитывалось 54 фирмы с годовым оборотом св. 1 млрд. марок у каждой.

На 30 сентября 1962 г. в ФРГ насчитывалось 21 299 тыс. лиц наемного труда (в сентябре 1963 г. — 21 701 тыс.), из которых было занято (тыс. чел.): в горнодобывающей пром-сти и энергетике — 1094, металлопром-сти — 4778, прочих отраслях обрабатывающей пром-сти — 4329, в сельском и лесном х-вах — 531,5, торговле и банковско-страховом деле — 2921, на транспорте и в системе связи — 1280, на государственной службе (включая вооруженные силы) и в сфере услуг — 3817. В 1963 г. число официально зарегистрированных безработных (в среднем за год) составляло 175 тыс. чел. (в 1962 г. — 142 тыс. чел.). На 30 сентября 1962 г. в ФРГ насчитывалось 706 тыс. иностранных рабочих и служащих.

Промышленность. Объем промышленного производства увеличился за 1963 г. на 3,5% (в 1962 г. — на 4,5%, в 1961 г. — на 5,5%, в 1960 г. — на 11,3%). Из отраслей невоенного производства выпуск продукции больше всего возрос, как и в 1962 г., в нефтедобывающей и нефтеперерабатывающей, ряде отраслей химической пром-сти, в автомобильной пром-сти. Снова уменьшился выпуск продукции в железорудной, стекольно-керамической, кожевенной, часовой промышленности, черной и цветной металлургии (исключая производство

алюминия и свинца), судостроении, в производстве стальных конструкций.

Из общего потребления первичных источников энергии в ФРГ в 1962 г. (в скобках данные за 1956 г.) на каменный уголь приходилось 52,9% (69,5%), бурый уголь и смолистые угли Баварии — 14,0% (15,3%), нефть — 29,3% (11,2%). В ходе т. н. рационализации производства число каменноугольных шахт сократилось в 1963 г. до 121 (в 1957 г. их было 173). Среднегодовая добыча на шахту достигла 1 млн. *т*, средняя добыча в расчете на одного горняка, занятого на подземных работах, — 2535 *кг*. Несмотря на уменьшение численности занятых, добыча угля в 1963 г. несколько возросла. В связи с необычно холодной зимой запасы каменного угля к концу года сократились до 3,8 млн. *т* (к концу 1962 г.—почти 10 млн. *т*). Суммарная мощность нефтеперерабатывающих заводов ФРГ оценивалась на начало 1964 г. в 62,9 млн. *т* нефти в год, причем св. 54% всех мощностей принадлежало иностранным фирмам; в 1963 г. в Карлсруэ введены в эксплуатацию завод фирмы «Эссо» и первые очереди завода, принадлежащего западногерманским и американской компаниям, вступили в строй заводы в районах Франкфурта-на-Майне и Ингольштадта. Введен в эксплуатацию нефтепровод Весселинг — Раунхейм (в районе Франкфурта-на-Майне), являющийся продолжением нефтепровода Роттердам — Рейн; в мае начались работы по продлению нефтепровода Лавера (Франция) — Карлсруэ до г. Ингольштадт (Бавария).

Мощность электростанций ФРГ на начало 1963 г. составляла (млн. *квт*) 31,5, в т. ч. ТЭС, работающих на каменном угле,— 19,3, на буром угле — 6,3, на жидком топливе и газе — 2,4, а мощность ГЭС — 3,5. Доля ГЭС в общей выработке электроэнергии в 1963 г. составила 8,4%. В Гундремминигене (близ г. Гюнцбург, на Дунае) продолжалось строительство атомной электростанции мощностью 237 тыс. *квт*.

В 1962 г. ок. 47% всех произведенных в ФРГ автомобилей пошло на экспорт; в 1963 г. крупнейшая автомобильная фирма страны «Фольксваген» экспортировала св. 60% всех выпущенных ею автомобилей. Производились военные автомобили различного назначения, в т. ч. бронетранспортеры; в 1963 г. налаживалось массовое производство 40-тонных танков «Леопард» и самоходных артиллерийских установок калибром 90 *мм*. Западногерманские авиапромышленные фирмы усиленно вели работы по созданию новейших боевых самолетов собственной конструкции, в т. ч. самолетов с вертикальным взлетом и посадкой. Разрабатывалась ракетная техника.

Сельское хозяйство. В с. х-ве в 1962 г. использовалось ок. 14,2 мн. *га* (57,4% общей площади ФРГ). Пахотные земли составляли 55,6% всех с.-х. угодий, многолетние луга и пастбища — 40,3%.

Поголовье скота (декабрь 1963 г., в тыс.): крупный рогатый скот — 12 993 (в т. ч. молочные коровы— 5920, из них в качестве тяговой силы использовалась 371), свиньи — 16 598, овцы — 891, козы — 189, лошади — 491. Надой молока составил в 1963 г. 20,7 млн. *т*, производство мяса (только за счет скота, выращенного в самой ФРГ) — 2758 тыс. *т*, в т. ч. свинины — 1658 тыс. *т*, говядины — 968 тыс. *т*. Улов морской рыбы и моллюсков составил в 1963 г. 555 тыс. *т*.

Транспорт. Протяженность гос. жел. дорог в ФРГ к началу 1964 г. составляла 30 545 *км*, частных ж. д.— 5 000 *км*. В начале 1963 г. локомотивный парк гос. ж. д. насчитывал (в тыс.): паровозов — 6,25, электровозов и электросекций— 1,7, тепловозов и автомотрис— 2,45; протяженность электрифицированных гос. ж. д. составляла к началу 1964 г. 5043 *км*. Общая протяженность классифицированных автомобильных дорог к началу 1964 г. составляла 151,8 тыс. *км*, в т. ч. автострад — 3061 *км* (за 1963 г. длина их увеличилась на 126 *км*). На 1 июля 1963 г. в ФРГ насчитывалось (в тыс.): легковых автомобилей — 7075, автобусов— 36,2, грузовиков — 763,6, тягачей — 1085, автомашин специального назначения — 65,8, автомобильных прицепов — 409. Суммарная грузоподъемность речного флота ФРГ (не считая лихтеров, пассажирских судов и буксиров) на 1 января 1964 г. составляла ок. 5 млн.

Производство важнейших видов промышленной продукции

Виды продукции	Единица измерения	1961 г.	1962 г.	1963 г.
Электроэнергия	млрд. *квт-ч*	122,4	133,6	145,0
Каменный уголь	млн. *т*	142,7	141,1	142,1
Кокс металлургический	» »	44,5	43,2	41,9
Бурый уголь	» »	97,2	101,3	106,6
Буроугольные брикеты	» »	15,5	15,8	14,8
Нефть	» »	6,2	6,8	7,4
Бензин	тыс. *т*	6746	7478	8390
Дизельное топливо	» »	5573	6155	7246
Керосин и топливо для реактивных двигателей	» »	416	630	. . .
Мазут	» »	17413	19324	23059
Железная руда	млн. *т*	18,9	16,6	13,6
По содержанию Fe	» »	5,0	4,5	3,5
Чугун	» »	25,4	24,25	22,9
Сталь	» »	33,4	32,6	31,6
Медь (электролитическая)	тыс. *т*	232	238,4	235,2
Цинк	» »	185,5	171,2	156,8
Свинец	» »	203,6	216,4	229,5
Алюминий первичный	» »	172,5	177,8	208,8
Калийные соли (K_2O) — товарная продукция	» »	2045	1938	1948
Азотные удобрения (N)	» »	1142	1173	1221
Фосфорные удобрения (P_2O_5)	» »	721	784	843
Серная кислота (SO_3)	» »	2531	2529	2712
Сода кальцинированная (Na_2CO_3)	» »	1063	1012	1054
Сода каустическая (NaOH)	» »	810	900	1045
Хлор (первичный)	» »	724	801,4	918,6
Карбид кальция	тыс. *т*	1089	994	1067
Синтетические смолы и пластмассы	» »	1076	1248	1427
Искусственные и синтетические волокна	» »	296	337	373
Синтетический каучук	» »	88,2	90,9	. . .
Цемент (без товарного цементного клинкера)	млн. *т*	27,0	28,6	29,2
Автомобили	тыс. шт.	2147	2343	2654
В т. ч. легковые и комбинированные	» »	1904	2109	2414
грузовые	» »	235	234	240
Тракторы	» »	123,6	99,3	. . .
Суда морские (спуск на воду)	тыс. бр. рег. *т*	900	1010	970

Посевные площади и сбор урожая основных сельскохозяйственных культур

Культуры	Площадь (тыс. *га*)			Сбор (тыс. *т*)		
	1961 г.	1962 г.	1963 г.	1961 г.	1962 г.	1963 г.
Пшеница	1397	1319	1382	4039	4591	4856
Рожь	1182	1091	1138	2512	2963	3236
Ячмень	1120	1138	1144	2722	2744	3562
Овес	723	805	770	1913	2333	2321
Смешанное зерно	474	530	481	1203	1553	1409
Картофель	976	963	925	21500	25091	25801
Сахарная свекла	260	290	300,7	9253	9525	12493
Кормовая свекла	444	439	409	21883	19336	22431

т, в т. ч. на самоходные суда приходилось 60%. Морской торговый флот ФРГ (суда вместимостью более 17,65 бр. рег. *т*) на 1 января 1963 г. насчитывал 2726 судов общим тоннажем 5212 тыс. бр. рег. *т*.

Внешняя торговля. Экспорт увеличился в 1963 г. по сравнению с 1962 г. на 10,1 % (в 1962 г. — 3,9%) и достиг 58,3 млрд. марок; импорт возрос на 5,6% (в 1962 г. — на 11,5%) и составил ок. 52,3 млрд. марок. Активное сальдо торгового баланса вновь превысило 6,0 млрд. марок. 36,3% экспорта пришлось на страны «общего рынка» (в 1962 г. — 34%).

Географическое распределение внешней торговли (в %)

Страны	Экспорт		Импорт	
	1962 г.	1963 г.	1962 г.	1963 г.
Страны Западной Европы[1] . . .	67,3	69,7	5,2	5,4
В т. ч. Франция	10,3	11,0	10,65	10,5
Нидерланды	9,2	9,8	8,5	9,2
Италия	7,75	9,4	7,55	7,1
Швейцария	7,55	7,3	3,45	3,3
Бельгия—Люксембург	6,8	7,1	5,6	6,4
Австрия	5,2	5,0	2,8	2,6
Швеция	5,0	5,1	4,0	3,3
Великобритания . . .	3,7	3,8	4,75	4,75
Дания	3,45	3,0	2,45	2,3
Америка	14,5	13,0	24,7	24,2
В т. ч. США	7,3	7,2	14,2	15,2
Азия (без социалистических стран)[2]	7,8	7,5	8,3	8,2
Африка	4,0	4,5	5,4	6,2
Социалистические страны . . .	4,8	3,8	5,1	4,8
В т. ч. СССР	1,55	1,1	1,75	1,6

[1] Включая всю Турцию. [2] Исключая азиатскую часть Турции.

Торговый оборот с ГДР составил в 1963 г. приблизительно 2000 млн. расчетных единиц (в 1962 г. — 1700 млн.).

Финансы. Денежная единица — западногерманская марка. По курсу Госбанка на январь 1964 г. 100 марок =22,65 руб. В обращении (ноябрь 1963 г.) находилось 26,7 млрд. марок — на 2,5 млрд. больше, чем в среднем за месяц в 1962 г. По проекту гос. бюджета на 1964 г. на прямые военные расходы ФРГ выделяется 22,4 млрд. марок (37% всех расходов). *О. Витковский.*

Важнейшие события. В 1963 г. внутриполитическая обстановка в ФРГ в большей мере, чем в прошлые годы, развивалась под воздействием реакционного военно-политического курса правящих кругов и борьбы трудящихся за свои права.

Правительство ФРГ всемерно форсировало военные приготовления и наращивало силы бундесвера, численность которого к концу года достигла 420 тыс. чел. (половина всех войск, входящих в НАТО). К началу 1964 г. ФРГ израсходовала на военные приготовления в общей сложности 130 млрд. марок, что более чем в 1,5 раза превысило расходы гитлеровской Германии на подготовку ко Второй мировой войне. В 1963 г. только на закупки оружия было израсходовано 4 млрд. марок, причем 75% заказов на оружие размещалось в самой ФРГ. В октябре ФРГ добилась от западных держав разрешения построить на своих верфях 6 подводных лодок водоизмещением 1 тыс. тонн каждая. Это пятая по счету отмена «военных ограничений» для ФРГ, предусмотренных парижскими соглашениями 1954 г. Под флагом «мирных», «научных» исследований в ФРГ налаживалось производство собственных боевых ракет, первые запуски которых были проведены 5 декабря в Кукс-хафене. В еще больших масштабах развертывались военные формирования, не входящие в состав войск НАТО. К таким формированиям относятся войска «территориальной обороны», численность которых предполагается довести до 50 тыс. чел. В ноябре правительство приняло закон об увеличении до 200 тыс. чел. войск «гражданской обороны». 16 тыс. чел. насчитывала «пограничная полиция». Число резервистов, прошедших подготовку в бундесвере, составляло в 1963 г. 520 тыс. чел. Ок. 100 тыс. кадрового состава бундесвера — участники Второй мировой войны. Они возрождали в бундесвере реакционные традиции вермахта, содействовали воспитанию солдат в духе антикоммунизма и вражды к социалистическим странам. Осенью военщина ФРГ добилась принятия в НАТО т. н. «стратегии переднего края», к-рая предусматривает осуществление военных приготовлений в непосредственной близости от границ ФРГ с социалистическими странами. 1 июля в ФРГ вступило в силу «соглашение между участниками Североатлантического договора о правовом положении их войск» от 19 июня 1951 г. Присоединившись к этому соглашению, ФРГ еще более закрепила «равноправное» положение бундесвера в НАТО.

На слете реваншистского «Объединения землячеств Средней Германии» (Бад-Годесберг, май) министр по делам переселенцев Миниик объявил границу по Одеру—Нейсе «несуществующей». На слете «силезских немцев» (Кёльн, июнь) выступили с подстрекательскими речами Аденауэр и Брандт. Во время митинга реваншисты чуть было не линчевали автора телевизионной передачи «Поляки в Бреслау» дю Монта, который попытался объективно показать современное положение во Вроцлаве. В течение года проходили слеты «Стального шлема», «Союза немецких солдат», бывших военнослужащих войск СС, провозгласивших себя резервом «лучших офицерских кадров для бундесвера». Число неонацистских групп возросло за год с 86 до 112, а общий тираж их газет и журналов — с 160 тыс. до 200 тыс. экз.

Пытаясь ослабить воздействие на мировую общественность фактов засилия в государственном аппарате ФРГ бывших активных нацистов и военных преступников, власти ФРГ предали суду некоторых второстепенных военных преступников. Им были вынесены в большинстве случаев мягкие приговоры. Крупные же военные преступники, вроде Шпейделя, Оберлендера, Глобке, продолжали находиться на свободе и занимали важные государственные посты.

Под предлогом пресечения «подрывной коммунистической деятельности» в ФРГ широко развернулись преследования прогрессивных сил, сторонников мира. В начале года судебные органы ФРГ вели следствие против 80 тыс. граждан, обвинявшихся в «антигосударственной деятельности». Ежедневно в ФРГ арестовывалось ок. 300 чел. За «оскорбления» бывших гитлеровских генералов Хойзингера, Шпейделя, Фёрча был предан суду член директората НСМ Л. Кнорр. В ноябре был приговорен к 3,5 годам тюрьмы за «нарушение» закона о запрещении КПГ Г. Якоби. В Дортмунде состоялся суд над Хайтландом, Векзунгом и Решем, которые обвинялись в создании «коммунистического избирательного сообщества». Гонениям подвергались лица, посещавшие ГДР и другие социалистические страны. В мае полиция произвела обыски и арестовала находившихся в ФРГ журналистов ГДР. В конце марта бундестаг рассмотрел в первом чтении проект нового уголовного кодекса, по которому могут быть поставлены вне закона все национально-патриотические силы ФРГ, выступающие против политики правящих кругов.

По данным профсоюзов Западной Германии, налоговые обложения заработной платы увеличились в 1959 — 1963 гг. на 137%, в то время как сама она возросла лишь на 52%. В 1963 г. налог с заработной платы повысился на 8,1%, а средний ее рост составил всего 4,8%. По размерам налогового обложения ФРГ занимала первое место среди капиталистических стран. Неуклонно росли цены. За 1958—63 гг. продовольствие подорожало на

12,9%, в т. ч. хлеб—на 18,3%, мясо—на 16,2%, овощи—на 33,9%. Цены на одежду выросли на 9,4%, на обувь — на 13,5%. В 1963 г. правительство провело через бундестаг закон об отмене в 397 из 565 районов страны ограничений на квартирную плату, чем немедленно воспользовались домовладельцы. По сравнению с 1950 г. стоимость жизни в ФРГ (по официальной оценке) выросла на 32,2%. А одна лишь чистая прибыль монополий поднялась с 25,2 млрд. марок в 1950 г. до примерно 77 млрд. марок в 1963 г. Горстка западногерманских миллионеров располагала в 1963 г. собственностью, которая оценивалась в 29 млрд. марок.

Правые лидеры западногерманских профсоюзов пытались сдерживать активные выступления рабочих в поддержку своих экономических требований и шли на существенные уступки предпринимателям. В частности, новые договоры заключались уже не на год, как раньше, а на 1,5 — 2 года, что отвечало стремлениям монополий заморозить заработную плату на возможно больший срок. Однако забастовочное движение продолжалось. В конце апреля — начале мая произошла одна из крупнейших в послевоенные годы забастовка металлистов в Баден-Вюртемберге и Рурской области, продолжавшаяся две недели. Металлисты требовали повышения заработной платы на 8%. В ответ на забастовку монополии провели массовый локаут. Забастовка охватила предприятия с общим числом занятых ок. 400 тыс. В знак солидарности с металлистами состоялись забастовки в других отраслях промышленности. Опасаясь еще большего расширения конфликта, руководство профсоюзов и предприниматели достигли (при посредничестве министра хозяйства Л. Эрхарда) компромисса о повышении заработной платы металлистам на 5%, а через год—еще на 2%. В результате этой забастовки было потеряно 1,8 млн. человеко-дней рабочего времени, что значительно превысило количество потерянных из-за забастовок рабочих дней за все последние 5 лет. Забастовка металлистов сопровождалась активными выступлениями рабочих против милитаризации страны.

На съезде ОНП (Дюссельдорф, ноябрь) была принята новая программа профсоюзов, представляющая собой по сравнению с программой 1949 г. значительный шаг вправо. Она составлена в духе социал-реформизма и теории «затухания классовой борьбы». Тем не менее резкая критика со стороны местных организаций ОНП антидемократических порядков в ФРГ вынудила руководство ОНП выступить за передачу в собственность государства основных отраслей экономики, против атомного вооружения бундесвера, против «чрезвычайного законодательства» и других попыток реакции ликвидировать даже те свободы, которые записаны в бонской конституции.

Агрессивный внешнеполитический курс правительства и его реакционная внутренняя политика привели к дальнейшему падению влияния правящей партии ХДС/ХСС. В правящих кругах впервые стали опасаться, что, сохраняя Аденауэра на посту канцлера, ХДС/ХСС проиграет в 1965 г. выборы в бундестаг. 15 октября Аденауэр был вынужден уйти в отставку с поста канцлера, оставшись, однако, председателем ХДС. На следующий день бундестаг избрал канцлером Л. Эрхарда. В своем правительственном заявлении Эрхард в основном подтвердил прежний политический курс ФРГ. Он предложил «политику середины и взаимопонимания» и в большей мере, чем Аденауэр, обращался к социальной демагогии, призывая соблюдать режим «строгой экономии». Эрхард признал факт смягчения международной напряженности, но призвал использовать его для активизации борьбы за осуществление прежних внешнеполитических целей ФРГ. Министром по делам переселенцев в новом правительстве был назначен лидер реваншистских организаций Крюгер. В ноябре состоялся «малый съезд» ХДС, на котором руководство партии стремилось продемонстрировать единство своих рядов Аденауэр, возглавивший после своей отставки группу наиболее реакционных деятелей ХДС/ХСС (Брентано, Штраус, Кроне, Гуттенберг и др.), выступил в поддержку правительства Эрхарда.

Другая партия правительственной коалиции—СвДП—разделяла политический курс правительства, однако по некоторым вопросам выступала с критикой политики ХДС. Фракция СвДП в бундестаге, как и фракция СДПГ, голосовала против запрещения правительством ФРГ поставок в СССР труб большого диаметра. Отдельные лидеры СвДП, в частности вице-президент бундестага Т. Делер, выступали за нормализацию отношений ФРГ с социалистическими странами. Эта линия проявилась и на состоявшемся в июле съезде партии в Мюнхене.

Правое руководство СДПГ открыто поддерживало внешнеполитический курс правительства. 24 октября один из лидеров социал-демократов Ф. Эрлер заявил в бундестаге о «согласии» СДПГ с внешнеполитическими целями правительственного заявления Эрхарда. СДПГ предлагала лишь более «гибкие» средства для достижения этих целей. Правда, она выступала за развитие отношений с СССР и другими социалистическими странами (кроме ГДР); в мае член правления партии К. Шмид осудил в бундестаге «доктрину Хальштейна». Правление СДПГ, отвергая «национальное» атомное вооружение ФРГ, одобрило участие ФРГ в т. н. многосторонних ядерных силах НАТО. В мае фракция СДПГ в бундестаге при утверждении военного бюджета ФРГ на 1963 г. воздержалась, хотя раньше она всегда голосовала против утверждения военного бюджета. На экономической конференции СДПГ (Эссен, октябрь) руководство партии подтвердило свой отход от требований национализации основных отраслей промышленности и заявило о безусловном признании «свободного рыночного хозяйства». Лидеры СДПГ запрещали контакты социал-демократов с представителями ГДР и отклоняли единство действий с коммунистами по важнейшим вопросам борьбы за мир и за демократию в ФРГ.

В условиях отсутствия реальной оппозиции правительству со стороны СДПГ особое значение приобретала деятельность основных организаций внепарламентской демократической оппозиции — НСМ, Союза немцев, Объединения лиц, преследовавшихся при нацизме, и др. Прогрессивные организации, в частности, активно участвовали в подготовке и проведении пасхальных маршей противников атомного оружия. Несмотря на бойкот со стороны СДПГ и ОНП, в маршах приняло участие 34 тыс. чел. Состоялось ок. 100 митингов. В мае сторонники мира провели в Эссене собрание женщин «За мир и разоружение».

Коммунисты Западной Германии, находясь в подполье, успешно продолжали свою деятельность. В мае состоялся съезд КПГ, принявший программное заявление «Путь к спасению мира, защите демократических прав и социальной безопасности». В заявлении был дан конкретный анализ современного положения в Германии и намечена реальная программа сплочения всех сил рабочего класса и крестьянства ФРГ в борьбе против монополий и сил войны. В ноябре ЦК КПГ опубликовал обращение к общественности ФРГ с призывом бороться за легализацию компартии.

Внешняя политика. В 1963 г. ФРГ продолжала выступать как один из наиболее активных противников политики мирного сосуществования и ослабления международной напряженности. Во время визитов президента США Дж. Кеннеди в ФРГ (июнь) и Л. Эрхарда в США (декабрь) Бонн пытался получить от правительства США заверения в том, что оно не пойдет на такие соглашения с СССР, которые означали бы «дискриминацию» ФРГ в вопросах вооружений или исходили бы из учета сло-

живщегося в Европе положения (наличия двух германских государств и отдельной политической единицы — Западного Берлина, признания существующих германских границ и т. д.).

Заключение Московского договора о запрещении испытаний ядерного оружия в трех сферах явилось серьезным ударом по нереалистической политике Бонна. Правительство ФРГ вынуждено было после некоторого промедления присоединиться (19 августа) к договору. Но и этот акт оно использовало для выдвижения своих притязаний «говорить от имени всей Германии» и враждебных выпадов против ГДР. Спекулируя на лозунге о праве наций на самоопределение, правительство ФРГ игнорировало тот факт, что Германия оказалась расколотой не по национальному, а по социальному признаку.

Как и в предыдущие годы, ФРГ выдвигала незаконные притязания на Западный Берлин, настаивала на сохранении там режима оккупации. Западный Берлин посещали Любке, Аденауэр, Эрхард, Менде и другие политические деятели ФРГ. Там незаконно проводились заседания комитетов и партийных фракций бундестага. Для поддержки «фронтового города» власти ФРГ выделяли большие финансовые средства. Всего за 1949—1963 гг. Западный Берлин получил таким путем более 20 млрд. марок.

Краеугольным камнем внешней политики ФРГ по-прежнему оставался военно-политический союз с США. США сохраняли положение главного поставщика оружия для ФРГ. В ходе военных переговоров в Вашингтоне (февраль — март) западногерманский министр обороны Хассель подтвердил обязательство ФРГ закупить в США в 1963—64 гг. военное снаряжение на сумму 2,8 млрд. марок. Опираясь на этот союз, правительство ФРГ настойчиво домогалось оснащения бундесвера ракетно-ядерным оружием. Выступая 29 августа во Фленсбурге, Хассель вновь потребовал для ФРГ «равенства вооружений»; он заявил, что солдат бундесвера должен быть вооружен так же, как «его противник и сосед». Правительство ФРГ поддерживало любые идеи создания т. н. многосторонних ядерных сил НАТО, в т. ч. планы создания многостороннего флота из 25 надводных кораблей, оснащенных ракетно-ядерным оружием. ФРГ заявила о готовности взять на себя 40% расходов по созданию этого флота и потребовала для себя права решать вопросы о применении ядерного оружия. 13 декабря, выступая на пресс-конференции, Хассель заявил, что во время его переговоров с военным министром США Макнамарой (начало декабря) была достигнута договоренность об укомплектовании в 1964 г. «опытного» американского эсминца со смешанной командой, в которую должны войти западногерманские офицеры и матросы.

22 января Аденауэр и де Голль подписали в Париже «договор о сотрудничестве» между Францией и ФРГ. 5 июля в Бонне было подписано франко-западногерманское соглашение о совместном создании самолетов с вертикальным взлетом. 12 сентября между западногерманским концерном «Сименс-Шуккерт верке» и французским атомным комиссариатом было заключено соглашение о совместном строительстве крупных атомных реакторов, которые способны производить ядерные материалы для военных целей. Приобщению ФРГ к опыту Франции в области производства расщепляющихся материалов служит также принятое 11 декабря решение обеих стран о совместном строительстве завода по переработке плутония. Альянс с Францией правительство Аденауэра использовало для давления на США и Англию и получения от них новых уступок в военной и политической областях. Однако наличие между ФРГ и Францией противоречий (в вопросах о создании т. н. многосторонних ядерных сил, политики ЕЭС и т. д.) привело к тому, что к концу года франко-западногерманские узы несколько ослабли, хотя во время своего визита в Париж (ноябрь) Эрхард и подтвердил намерение ФРГ поддерживать с Францией тесные связи.

В отношениях между ФРГ и Англией бо́льшую часть года сохранялась некоторая напряженность, которая была вызвана разногласиями между ними по вопросам, касающимся ведения переговоров с СССР и планов создания «многосторонних ядерных сил». В Англии вызывало также недовольство фактическое согласие ФРГ с «вето», которое де Голль наложил на вступление Англии в «общий рынок». Правительство Эрхарда, добиваясь от Англии поддержки позиций Бонна, прежде всего в германском вопросе, стремилось улучшить англо-западногерманские отношения. В ходе визита английского министра иностранных дел Батлера в ФРГ (декабрь) Бонну удалось получить заверение в том, что Англия примет участие в укомплектовании «опытного» судна для планируемых «многосторонних ядерных сил». Осуществлялась программа военных закупок ФРГ в Англии.

Борясь за гегемонию в Западной Европе, правящие круги ФРГ стремились поставить на службу своим интересам «общий рынок». В мае был выдвинут т. н. план Шрёдера, отразивший заинтересованность ФРГ в расширении связей ЕЭС с «третьими» странами, в частности путем взаимного снижения пошлин между ЕЭС и США в рамках «раунда Кеннеди». ФРГ по-прежнему стремилась использовать «общий рынок» в своих политических целях, была инициатором в ЕЭС многих дискриминационных мероприятий в отношении социалистических стран.

В июне в ФРГ был создан «специальный совет по вопросам политики в отношении развивающихся стран», в который наряду с министром по вопросам экономического сотрудничества Шелем вошли представители крупнейших банков и монополий страны. Тогда же в ФРГ была создана «служба помощи развивающимся странам» по образцу «корпуса мира» США. Целям дальнейшей экономической и политической экспансии ФРГ служили многочисленные поездки в страны Азии, Африки и Латинской Америки боннских политиков (Любке, Шрёдера, Шеля, Люкке, Брандта и других). На 30 июня 1963 г. общая сумма двусторонних обязательств ФРГ по отношению к развивающимся странам составила 7,16 млрд. марок. Все больший размах приобретала т. н. военная помощь (оружием, военными инструкторами), преследовавшая цель привязать неприсоединившиеся страны к западным военным блокам. В 1963 г. на эту «помощь» было израсходовано 39 млн. марок, а на 1964 г. выделено 150 млн. марок.

Пренебрегая торговыми интересами страны, правительство ФРГ приняло еще в конце 1962 г. по указке НАТО и в нарушение торгового соглашения решение запретить поставки в СССР труб большого диаметра. В марте 1963 г. вопрос был поставлен в бундестаге, однако правительству удалось путем маневра (депутаты ХДС/ХСС ушли из зала заседаний) лишить бундестаг возможности принять какое-либо решение. В результате этой и других мер в 1963 г. объем торговли между двумя странами впервые за последние годы несколько сократился. В СССР с визитами побывали генеральный директор фирмы «Крупп» Б. Байц (май) и вице-президент бундестага Т. Делер (август — сентябрь), которые имели беседы с Н. С. Хрущевым.

Советское правительство в нотах от 5 февраля и 17 мая обратило внимание правительства ФРГ на опасные последствия, к которым может привести заключение франко-западногерманского договора о военно-политическом сотрудничестве. Власти ФРГ вели враждебную, подрывную деятельность против ГДР, отклоняли неоднократные предложения ГДР, направленные на обеспечение мирного, демократического развития

Германии и деловое сотрудничество с ФРГ. Руководствуясь «доктриной Хальштейна», правительство ФРГ разорвало в январе дипломатические отношения с Кубой, признавшей ГДР. Однако под влиянием изменившегося соотношения сил в мире и выступлений различных политических и экономических кругов Западной Германии с критикой «доктрины Хальштейна» и «восточной политики» ФРГ боннское правительство вынуждено было частично нормализовать отношения с некоторыми европейскими социалистическими странами по линии развития с ними торговых и культурных связей. В 1963 г. ФРГ заключила соглашения об обмене постоянными торговыми представительствами с ПНР, РНР и ВНР. *В. Николаев.*

ФЕДЕРАЦИЯ РОДЕЗИИ И НЬЯСАЛЕНДА

Федерация Родезии и Ньясаленда — существовавшее с 1953 г. до 31 декабря 1963 г. насильственное объединение англ. владений в Центр. Африке — колонии Южная Родезия и протекторатов Северная Родезия и Ньясаленд. Население по оценке 1962 г. — 9,4 млн. чел., в т. ч. африканцев — 9 млн. чел. Целью этого объединения было сохранение колониального господства Великобритании в этих странах в условиях растущего нац.-освободительного движения африканского населения. Конституция Федерации закрепляла господство европейских поселенцев над ее многомиллионным африканским населением. Объединение в Федерацию носило искусственный характер, не диктовалось общим уровнем экономического, культурного и общественного развития этих стран и с самого начала вызывало решительную борьбу со стороны африканского населения, что и явилось причиной распада Федерации. На конференции в Виктория-Фолс (Юж. Родезия), состоявшейся 28 июня — 3 июля 1963 г., англ. правительство вынуждено было объявить о роспуске Федерации 31 декабря 1963 г. (см. статьи Малави, Родезия Северная, Родезия Южная).

ФЕДЕРАЦИЯ ЮЖНОЙ АРАВИИ

Общие сведения. Федерация Южной Аравии — территория на юге Аравийского полуострова, находящаяся в зависимости от Великобритании. Создана в мае 1962 года. Включает ряд арабских княжеств (шейхств и эмиратов) Западного и Восточного протекторатов Аден и колонию Аден (с января 1963 г.). Общая площадь протекторатов (включая о-в Сокотра) и колонии — ок. 290 тыс. $км^2$ (в т. ч. колонии — 205$км^2$), население — 1200 тыс. чел. (по английским данным на 1962 г.), в т. ч. в колонии — 200 тыс., в Западном протекторате — 550 тыс., в Восточном — 450 тыс. По предварительным данным 1963 г., площадь федерации — 190 тыс. $км^2$, население — 550 тыс. чел. 80% населения — арабы, остальные — индийцы, сомалийцы, иранцы; ок. 8 тыс. европейцев, гл. обр. англичан. Более 50% жителей — бедуины-кочевники. Адм. центр Федерации — г. Эль-Иттихад (30 тыс. жит.); крупные города — Аден (ок. 100 тыс.), Шейх-Осман (30 тыс.).

Государственный строй. В феврале 1959 г. была создана по указке Англии федерация южноаравийских княжеств. В мае 1962 г. представители этой федерации и колонии Аден подписали соглашение об образовании Федерации Южной Аравии (ФЮА). В январе 1963 г. в федерацию на особых правах включена колония Аден (где имеются автономное «правительство» и «законодательный совет»). Созданием ФЮА Англия стремилась укрепить свои позиции в этом районе.

По конституции 1959 г. законодательная власть в ФЮА принадлежит Федеральному совету, в который входят по 6 представителей от каждого княжества — члена федерации и 24 представителя от колонии Аден; исполнительная — Верховному совету (пред. — Шериф Хусейн бен Ахмед Хабили) из 14 министров (4 — от колонии Аден). Фактически вся полнота власти принадлежит английскому верховному комиссару.

Политические партии и профсоюзы. Объединенный национальный фронт. Создан в 1960 г. Ставит целью достижение независимости и самоопределения для Адена и протекторатов. Независимая партия. Осн. в 1961 г. Выступает за создание независимой республики Южной Аравии. Демократическая трудовая партия. Осн. в 1961 г. Поддерживает Конгресс профсоюзов Адена. Лига Южной Аравии. Созд. в 1950. Выступает за создание независимого государства из колонии и протекторатов. Пред. — Мухаммед Джифри. Народная социалистическая партия (НСП) — политическая организация Конгресса профсоюзов Адена. Созд. в 1962 г. Пред. — Абдалла аль-Аснадж (одновременно ген. секретарь Конгресса профсоюзов Адена). Выступает за объединение Адена и протекторатов с Йеменом на демократической основе. Всего в Адене насчитывается 13 мелких партий. Конгресс профсоюзов Адена. Ок. 22 тыс. чл. Пред. — Аль-Кади. Ведет упорную борьбу за экономические и политические права трудящихся. Объединяет 25 профсоюзов, входит в МКСП и в Международную конфедерацию арабских профсоюзов.

Экономика. Почти все население протекторатов занято в с. х-ве. Обрабатывается ок. 60 тыс. *га*. Выращивают хлопчатник (хлопок вывозится в Англию), просо, пшеницу, кунжут, овощи, фрукты, табак, кофе (часть экспортируется). В 1962 г. насчитывалось 855 тыс. коз, 200 тыс. овец, 80 тыс. верблюдов, 68 тыс. голов кр. рог. скота. Развито рыболовство. В г. Аден небольшие текстильные, пищевые, кожевенные предприятия, нефтеочистительный завод (6—8 млн. *т* нефти в год), судоремонтные верфи. В Абиане и Лахадже — хлопкоочистительные заводы. Добыча поваренной соли (130—150 тыс. *т* в год). Импорт в 1961 г. — 82 886 тыс. ф. ст., экспорт — 64 920 тыс. ф. ст. Денежная единица — восточно-африканский шиллинг (20 шиллингов = 1 англ. ф. ст.) и талер Марии Терезии (главным образом в протекторатах). С 1 апреля 1963 г. ликвидированы таможенные барьеры между членами ФЮА, создан так называемый «общий рынок». г. Аден является крупным нефтеэкспортным портом. В Хармаксере — международный аэродром.

В Адене расположены штаб-квартира главнокомандующего английскими вооруженными силами на Среднем Востоке и крупнейшая военно-морская база Великобритании в этом районе.

Важнейшие события. В 1963 г. народные массы Адена усилили борьбу под руководством НСП и Конгресса профсоюзов против английского господства. Федеральный совет ФЮА принял ряд репрессивных законов. В апреле вопрос о положении в Адене и протекторатах рассматривался в специальном комитете ООН по

осуществлению Декларации о предоставлении независимости колониальным странам и народам. По решению комитета в ФЮА была направлена комиссия ООН для изучения положения в Федерации, однако английские власти не допустили комиссию в Аден. В августе комиссия ООН рекомендовала провести в ФЮА выборы под контролем ООН, чтобы решить вопрос о самоопределении колонии и протекторатов. Англия игнорировала эту рекомендацию.

В ноябре в Адене состоялась забастовка 6 тыс. рабочих, обслуживающих английскую военную базу, и 1500 рабочих-строителей. 10 декабря в аэропорту Адена было произведено покушение на английского верховного комиссара. Власти объявили чрезвычайное положение и арестовали всех руководителей НСП и Конгресса профсоюзов Адена. Всего было брошено в тюрьмы и выслано из Адена более 5 тыс. чел. 16 декабря Генеральная Ассамблея ООН утвердила резолюцию Комитета по вопросам опеки, требующую от Англии немедленно освободить всех арестованных в Адене профсоюзных и политических деятелей и прекратить репрессии. В конце года в ряде районов федерации начались вооруженные действия патриотов против английских и марионеточных войск.

А. Ларин.

ФИДЖИ

Фиджи — колония Великобритании, расположенная на островной группе того же названия в ю.-з. части Тихого океана. Площадь — ок. 18,2 тыс. *км*^{2}. Население — 428 тыс. чел. (на декабрь 1962 г.), в т. ч. 213 тыс. индийцев, 178 тыс. фиджийцев, 10,5 тыс. европейцев. Адм. центр — г. Сува (св. 40 тыс. жит.). Управляется английским губернатором (Ф. Джейкуэй). Существуют Исполнительный (председатель-губернатор) и Законодательный (19 официальных, назначаемых, членов и 18 неофициальных членов, в т. ч. 12 избираемых населением) советы.

Основа экономики — выращивание сахарного тростника и разведение кокосовых пальм. В 1962 г. было экспортировано 203,6 тыс. *т* сахара, 18,2 тыс. *т* пальмового масла, 6,9 тыс. *т* копры. Экспортируется также марганцевая руда. В незначительных количествах добывается золото. Производство сахара целиком находится в руках крупной австралийской монополии «Колониэл шугар рифайнинг компани», которая практически контролирует всю экономику Фиджи. Все большую роль в экономике в последние годы начинает играть индийский капитал. В 1962 г. экспорт — 14,4 млн. фиджийских фунтов, импорт — 17,35 млн. фиджийских фунтов. Денежная единица — фиджийский фунт; 111 фиджийских фунтов = 100 английским фунтам стерлингов.

В апреле 1963 г. в соответствии с измененной в 1963 г. конституцией проводились выборы в Законодательный совет. Фиджийцы (в т. ч. женщины) впервые непосредственно участвовали в выборах избираемых членов Законодательного совета. Используя противоречия между фиджийским и индийским населением, английские власти смогли обеспечить в новом составе совета «большинство», выступающее за сохранение «существующих уз» между Фиджи и Великобританией. В июне в ООН был поднят вопрос о необходимости установления конкретной даты предоставления независимости Фиджи.

ФИЛИППИНЫ

Общие сведения. Филиппины — государство в Юго-Вост. Азии, на о-вах Филиппинского архипелага. Площадь — 299,4 тыс. *км*^{2}. Население — 29 млн. чел. (1962 г.). Основные национальные группы — народности висайя (43%), тагальцы (20%) и др. Столица — Кесон-Сити (395 тыс. жит., 1961 г.), фактически столицей является Манила (1,2 млн. жит.). Офиц. языки — тагалогский и английский, на котором говорит св. 7 млн. чел. Преобладающая религия — католицизм, который исповедует св. 80% населения.

Государственный строй. Глава государства — президент, избираемый на 4 года. Президент — Диосдадо Маганагал (с 30 декабря 1961 г.). Высший законодат. орган — конгресс (парламент), состоящий из двух палат: сената (24 депутата, избираемые на 6 лет) и палаты представителей (104 депутата, избираемые на 2 года).

Политические партии и профсоюзы. Либеральная партия. Осн. в 1946 г. Правящая партия, после дополнительных выборов (в ноябре 1963 г.) имеет 13 мест в сенате и 29 — в палате представителей. Лидеры — Д. Маганагал, Э. Палаэс и Э. Фернандес. Партия националистов. Созд. в 1907 г. Оппозиционная партия, имеет 10 мест в сенате и 73 — в палате представителей. Лидеры — К. Гарсиа, Э. Родригес. Демократическая партия. Осн. в 1953 г. Поддерживала партию националистов на выборах в 1961 г. Лидер — К. Ромуло. Национально-гражданская партия. Созд. в 1959 г. Лидер — Л. Танада. Коммунистическая партия Филиппин. Осн. в 1930 г. С 1948 г. находится на нелегальном положении. Ген. секретарь — Хесус Лава. Лейбористская партия. Созд. 5 февраля 1963 г. На дополнительных выборах в сенат в 1963 г. блокировалась с Либеральной партией. Ген. секретарь — Лаксина.

Крупнейшие профсоюзные объединения: Организация филиппинских рабочих (созд. в 1959 г.), Совет профсоюзов Филиппин, Национальная федерация профсоюзов, Филиппинская ассоциация свободных рабочих союзов, Филиппинское движение за рабочее единство, Федерация свободных рабочих.

Экономика. В 1963 г. началось осуществление новой программы социально-экономического развития, охватывающей период по 1967 г. включительно. Программе предшествовала отмена контроля над валютой и импортом, предоставление новых льгот частному капиталу и гарантий — иностранному капиталу, девальвация песо и пр. меры, усиливающие зависимость экономики Филиппин от иностранного капитала. На осуществление программы из иностранных источников предполагается получить 4 млрд. долл., гл. обр. в форме частных инвестиций. В 1961 г. доля национальных капиталовложений равнялась 83%. В 1963 г. она снизилась до 75%.

Сельское хозяйство. Обрабатывается ок. 7 млн. *га*. Более половины обрабатываемых площадей находится у помещиков, иностранных и филиппинских корпораций и католической церкви.

В августе 1963 г. вступил в силу закон об аграрной реформе. Он предусматривает перераспределение $^1/_3$

обрабат. площадей и наделение землей 1 млн. безземельных и малоземельных крестьян. Предельный размер индивидуальной земельной собственности ограничивается 75 *га*. Земля будет приобретаться и продаваться по рыночной цене. За отчуждаемую землю владельцам будут платить 10% наличными и остальные — облигациями. Для приобретения земли крестьянам предоставляется рассрочка на 25 лет с выплатой 8% годовых. Реформа не распространяется на районы экспортного земледелия, где св. 90% площадей обрабатывается на основе кабальной издольщины. Выкупа земли у помещика должна потребовать треть или более арендаторов. При всесторонней зависимости арендатора от помещика эта оговорка по существу обрекает реформу на неудачу и в тех районах, где предусмотрено ее проведение.

Сбор основных с.-х. культур

Культуры	Сбор (тыс. *т*)	
	1961/62 г.	1962/63 г.
Рис	3909	4011
Маис	1165	1305
Сахарный тростник	11265	11632
Кокосовый орех (копра)	1356	1475
Абака	116	119
Табак	70	75
Бобовые и масличные	232	224
Фрукты, орехи	859	1131
Корнеплоды	1344	1334

Промышленность развита слабо. Обрабатывающая пром-сть представлена сахарными заводами (26), маслозаводами (10), табачными фабриками, лесопильными предприятиями. Из новых отраслей получила развитие текстильная пром-сть, насчитывающая 11 крупных прядильно-ткацких фабрик. Построены электростанции, цементные, химические, небольшие металлургические и металлообрабатывающие заводы. Добываются медная, хромовая, железная, марганцевая руды и золото. В последние годы увеличивается добыча нефти.

В 1963 г. строились новые предприятия, наиболее крупные из них — бумажный комбинат в Бислиге (о. Минданао, мощность — 100 тыс. *т*), химический завод в Илигане (мощность — 50 *т* в день), заводы удобрений на Лусоне и Себу. В целом промышленность работает с большой недогрузкой, даже новые отрасли (текстильная и др.) не используют 40—50% мощностей.

Резкое падение добычи хромовой и марганцевой руд в 1-м полугодии 1963 г. вызвано падением цен на мировых капиталистических рынках, золота — длительной забастовкой рабочих на рудниках крупнейшего золотодобывающего предприятия.

Производство важнейших видов промышленной продукции

Виды продукции	Единица измерения	1961 г.	1962 г.	1963 г. (первая половина)
Электроэнергия [1]	млн. *квт-ч*	1938	2223	1832 [3]
Сахар	тыс. *т*	1468	1591	1021
Кокосовое масло [2]	тыс. *т*	72	135	74
Древесина и пиломатериалы	млн. борд-футов	3171	3477	. . .
Цемент	тыс. *т*	993	930	664 [3]
Ткани	млн. *м*	144	160	. . .
Золото	тыс. унций	424	423	265 [3]
Серебро	тыс. унций	813	676	. . .
Медная руда (в пересчете на металл)	тыс. *т*	51	52	47 [3]
Железная руда	» »	1171	1387	948 [3]
Хромиты	» »	640	531	337 [3]
Марганцевая руда	» »	19	12	4,5 [3]
Ртуть	бутыли по 76 фунтов	3167	2767	. . .

[1] Все годы только Манила (примерно 75% всего производства). [2] Только экспорт. [3] За 9 месяцев.

Транспорт. Сеть ж. д.—1167 *км*. Прокладывается новая ветка в долине р. Кагаян длиной 481 *км*. Длина шоссейных дорог (1961 г.) — 49,6 тыс. *км* (The Statesman's year-book 1963), автопарк (1962 г.) — 168 тыс. машин. Тоннаж грузового и пассажирского флота — 352 тыс. *т* (129 судов). В 1962 г. через Манилу прошло 7,8 млн. *т* грузов, из них св. 5 млн. *т* было доставлено на иностранных судах.

Внешняя торговля. В 1962 г. экспорт (млн. долл.) — 554,5, импорт — 586,7. Почти половина внешнеторгового оборота приходится на США. Главные статьи вывоза — тростниковый сахар, продукты кокосового ореха, древесина и пиломатериалы, абака, руды металлов.

Финансы. Денежная единица — песо. После девальвации (1962 г.) курс песо установился на уровне 3,8—3,9 песо на 1 ам. доллар (прежнее соотношение 1 песо=0,5 долл.). Бюджет 1962/63 г. сведен с дефицитом в 349 млн. песо. Новый бюджет утвержден в сумме 1800 млн. песо с запланированным дефицитом в 545 млн. песо.

Важнейшие события. В 1963 г. в стране насчитывалось 800 тыс. безработных. В мае прошла первая после 1949 г. всеобщая забастовка рабочих коммунальных предприятий, транспорта и связи. В мае — июле бастовали 3 тыс. докеров манильского порта. Забастовка сопровождалась ожесточенными стычками с полицией и закончилась победой рабочих.

В ноябре состоялись дополнительные выборы в сенат и перевыборы 56 губернаторов и 39 мэров городов. В ходе предвыборной кампании было убито 19 и ранено 44 человека. Правящая Либеральная партия получила 3 места в сенате, 40 губернаторских мест и большинство мандатов мэров.

В июле ушел в отставку с поста министра иностранных дел вице-президент Пелаэс, обвинивший президента Магапагала в диктаторских методах правления страной.

В феврале была создана Лейбористская партия, объединившая ок. 10 тыс. рабочих.

Внешняя политика. В 1963 г. Филиппины продолжали следовать в форватере политики США. На апрельской сессии СЕАТО в Париже вице-президент Пелаэс еще раз подтвердил готовность Филиппин предоставить свою территорию в распоряжение СЕАТО. В апреле на крупной военно-воздушной базе Кларк-Филд под руководством США были проведены военные учения стран СЕАТО. Правительство Филиппин согласилось предоставить в распоряжение США залив Субик для базирования специально оборудованных военных кораблей.

Филиппины продолжали настаивать на своих притязаниях на Сев. Борнео и отказались признать Федерацию Малайзия, созданную английскими колонизаторами. 16 сентября между Филиппинами и Малайзией были разорваны дипломатические отношения. В 1963 г. наметилось некоторое сближение Филиппин с Индонезией на базе совместной борьбы против Малайзии. В сентябре подписано соглашение об увеличении торговли с Индонезией.

В 1963 г. отмечалось расширение политических и экономических связей Филиппин с ФРГ. В ноябре Филиппины с официальным визитом посетил президент ФРГ Любке, было заключено соглашение о 5-летней программе оказания ФРГ технической помощи Филиппинам. В ноябре с гос. визитом на Филиппинах находился премьер-министр Японии Икэда. В ноябре — декабре Магапагал посетил США, Либерию, Танганьику и Мальгашскую республику. *А. Малов.*

ФИНЛЯНДИЯ

Общие сведения. Финляндия — государство в Сев. Европе. Площадь — 337 тыс. км². Население (на конец 1963 г.) — 4560 тыс. чел. Столица — Хельсинки (ок. 0,5 млн. жит.).

Государственный строй. Финляндия — республика. Глава государства — президент, избираемый путем двухстепенных выборов на 6 лет. Президент — У. К. Кекконен (с 1956 г., переизбран в 1962 г.). Высший законодательный орган — однопалатный парламент (200 депутатов), избираемый населением на 4 года. В парламенте, избранном в 1962 г., Демократический союз народа Финляндии имеет 47 мандатов, Аграрный союз — 53, Социал-демократическая партия — 38, Социал-демократический союз рабочих и мелких земледельцев — 2, Национальная коалиционная партия — 32, Шведская народная партия — 14, Финская народная партия — 13, Союз свободомыслящих — 1. Премьер-министр т. н. правительства чиновников, сформированного в декабре 1963 г., — Р. Лехто, 1-й министр иностранных дел — Я. Халлама, 2-й министр иностранных дел и министр торговли и промышленности — О. Маттила (все — беспартийные).

Политические партии и профессиональные союзы. Коммунистическая партия Финляндии (КПФ). Основана в 1918 г. Св. 50 тыс. членов. Председатель ЦК — А. Аалтонен, ген. секретарь ЦК — В. Песси. Демократический союз народа Финляндии. Массовая общественно-политическая организация. Основана в 1944 г. по инициативе КПФ и левых социал-демократов. Включает КПФ (как коллективного члена). 150 тыс. членов. Председатель — К. Куло. Социал-демократическая партия Финляндии (СДПФ). Основана в 1899 г. Председатель — Р. Наасио (с 1963 г.). Социал-демократический союз рабочих и мелких земледельцев (СДС). Основан в 1959 г. Председатель — А. Симонен (с мая 1964 г.). Аграрный союз. Основан в 1906 г. 270 тыс. членов. Председатель — П. Виролайнен (с 1964 г.). Финская народная партия (ФНП). Основана в 1951 г. Председатель — Э. Кайтила (с 1964 г.). Шведская народная партия (ШНП). Основана в 1906 г. Председатель — Л. Э. Такселль. Национальная коалиционная партия. Основана в 1918 г. Председатель — Ю. Саукконен.

Центральное объединение профсоюзов Финляндии (ЦОПФ). Объединяет 21 отраслевой профсоюз. Св. 200 тыс. членов. Входит в МКСП. Первый председатель — В. Рантанен. Организация профсоюзов Финляндии. Основана в 1960 г. сторонниками правого руководства СДПФ. Ок. 40 тыс. членов. Входит в МКСП. Председатель — В. Оксанен.

Экономика. Ослабление деловой активности продолжалось до середины 1963 г., после чего наметилась стабилизация положения (главным образом в связи с улучшением спроса на основные финские экспортные товары). Национальный продукт в 1963 г. увеличился на 7,5% (в 1962 г. — на 7%, в 1961 г. — на 12%); это было вызвано в первую очередь хорошим урожаем. Наряду с этим сократились промышленные инвестиции, уменьшилось жилищное строительство, имели место финансовые затруднения (дефицит бюджета достиг 7% его доходной части).

Промышленность. Объем промышленного производства в 1963 г. увеличился на 3,9% (в 1962 г. — на 5,5%, в 1961 г. — на 10%). Темпы прироста снизились главным образом за счет падения (на 4%) производства в металлопромышленности (в 1962 г. оно возросло на 9%) в связи с тем, что финские судоходные компании сократили заказы на суда. Падение производства в судостроении было бы гораздо большим, если бы 40—50% всей программы судостроения не обеспечивали советские заказы. В лесобумажной пром-сти производство в целом увеличилось на 8% (в 1962 г. — на 2%); производственные мощности были загружены на 75—80%. В химической пром-сти производство увеличилось на 12%.

Производство основных видов промышленной продукции

Виды продукции	Единица измерения	1961 г.	1962 г.[1]	1963 г.[2]
Электроэнергия	млн. *квт-ч*	10439	11094	11807
Медь электролитическая	тыс. *т*	34,3	33,9	37,8
Чугун	» »	152,0	341,5	375,0
Сталь	» »	277,1	313,1	313,7
Прокат	» »	275,3	283,4	284,9
Суперфосфат	» »	354,2	341,7	471,4
Серная кислота	» »	229,1	238,3	333,2
Цемент	» »	1342	1357	1419
Целлюлоза	» »	2824	2926	3193
Бумага	» »	1676	1738	1871
Картон	» »	698,2	779,8	853,7
Пиломатериалы	тыс стандартов	1334	1135	1140
Фанера	тыс. *м*³	412,2	437,7	465,4

[1] Уточненные данные. [2] Предварительные данные.

Сельское хозяйство. Сбор основных культур в 1963 г. не только превысил (на 17%) уровень неурожайного 1962 г., но и был выше среднего за последние годы. Потребление минеральных удобрений составило 834 тыс. *т*. Было собрано (тыс. *т*): пшеницы — 397, ржи — 124, ячменя — 492, овса — 820, картофеля — 1221, сеяных трав — 3684. На 1 июля 1963 г. насчитывалось (тыс.): крупного рогатого скота — 2174 (в т. ч. молочных коров — 1196), лошадей — 220, свиней — 522, овец — 238, кур — 6876. В 1963 г. было произведено (тыс. *т*): молока — 3548, масла сливочного (заводского производства) — 98, сыра — 33,5, мяса — 142.

Транспорт. Тоннаж торгового морского флота на конец 1963 г. (тыс. бр. рег. *т*) составил 945 (570 судов), в т. ч. теплоходов — 627 (333 судна). Автомобилей на конец 1963 г. имелось 407 тыс., в т. ч. грузовых — 50 тыс. Грузооборот железных дорог — 18 млн. *т* (4,8 млрд. *тонно-км*).

Внешняя торговля. Внешнеторговый оборот Финляндии в 1963 г. возрос на 1%. Поскольку экспорт увеличился на 3,7%, а импорт уменьшился на 3,5%, отрицательное сальдо торгового баланса уменьшилось по сравнению с 1962 г. почти вдвое. В результате валютные запасы страны несколько увеличились. Стоимость экспорта в 1963 г. — 3678 млн. ф. марок (новых), импорт — 3867 млн. ф. м. Доля в экспорте продукции лесобумажной пром-сти повысилась до 70%, металлопромышленности — до 22,5%. Доля социалистических стран во внешнеторговом обороте составила 21,0%. Крупнейшими внешнеторговыми партнерами Финляндии в 1963 г. были Великобритания (22,6% экспорта и 15,0% импорта), СССР (соответственно 16,6 и 15,9%) и ФРГ (12,6 и 17,7%). С мая 1963 г. уровень таможенного обложения товаров, импортируемых из стран ЕАСТ (а также из СССР), снизился до 50% от исходного (июнь 1961 г.).

Денежная единица — финская марка. С 1 января 1963 г. введена «новая марка», равная 100

старым. По курсу Госбанка СССР на 1 января 1964 г. 100 финских «новых марок»=28,13 руб. *Б. Федоров.*

Важнейшие события. 1963 г. характеризовался новым обострением внутриполитической борьбы. В условиях ухудшившейся экономической конъюнктуры правительство А. Карьялайнена, в которое входили представители всех буржуазных партий Финляндии, в т. ч. и крайне правой — Коалиционной, оказалось неспособным прекратить рост дороговизны, приостановить дальнейшее падение жизненного уровня трудящихся, сбалансировать государственный бюджет.

В январе — феврале состоялись забастовки строителей, рабочих и служащих городского транспорта Хельсинки, служащих банков и страховых обществ. Всего в 1963 г. в забастовках принимало участие свыше 100 тыс. чел. (за предыдущий, 1962 г. — 7 тыс. чел.). В июне правительство представило разработанную им «программу оздоровления экономики», которая предусматривала повышение налогов и рост цен на ряд товаров. Против законопроекта резко выступили ДСНФ и обе социал-демократические партии. О своем несогласии с программой заявили также представители входившей в правительство ФНП. ЦОПФ приняло решение о выходе своих представителей из правительства в случае повышения цен на предметы первой необходимости, что предусматривалось программой. Правительственный кризис удалось отсрочить лишь созданием «комитета экспертов», которому было поручено «доработать» законопроект.

30 августа, после того, как на экстренном заседании правительства было решено повысить закупочные цены на сельскохозяйственные продукты, представители ЦОПФ заявили о своем выходе из правительства. Карьялайнен подал просьбу об отставке всего кабинета. Попытки председателя парламентской фракции ФНП Кайтила, а затем председателя парламента агрария К. Клеемола сформировать новое правительство завершились безрезультатно. 1 октября президент Кекконен поручил Карьялайнену выяснить возможности восстановления правительственного сотрудничества на прежней основе. ЦОПФ заявило, что оно не желает участвовать в правительстве. 17 октября президент отказался принять отставку Карьялайнена с поста премьер-министра.

18 октября министры Коски, Нярвянен и Саариненн, представлявшие ЦОПФ, были освобождены от занимаемых постов. 1 ноября правительство было пополнено двумя министрами-аграриями и одним министром-специалистом и стало, таким образом, чисто буржуазным.

17 декабря Карьялайнен вновь подал заявление об отставке. Он мотивировал ее разногласиями между участвующими в правительстве партиями (Аграрным союзом, с одной стороны, и представителями Коалиционной, Шведской и Финской народных партий, с другой) по вопросам сбалансирования гос. бюджета на 1964 г. В действительности проект аграриев и проект трех других партий, отражая интересы представляемых этими партиями группировок буржуазии, отличались лишь в деталях. Оба они предусматривали покрытие бюджетного дефицита за счет трудящихся. 18 декабря было сформировано т. н. правительство чиновников во главе с Р. Лехто, заведующим канцелярией министерства торговли и промышленности. В программном заявлении правительства говорилось, что оно считает своей задачей ведение текущих дел в рамках правопорядка и в соответствии с решениями парламента до тех пор, пока не будет сформировано парламентское правительство; правительство заявило, что в области международных отношений оно будет проводить политику нейтралитета и поддерживать хорошие отношения со всеми государствами, особенно с соседними.

12—14 апреля состоялся XIII съезд КПФ. Он принял Обращение к финскому народу с призывом бороться за упрочение мира, защищать интересы трудящихся, демократические права, добиваться сотрудничества всех трудящихся. Съезд обратился также с письмом к финской молодежи, призвав ее включаться в борьбу за расширение демократических и социальных реформ. В работе съезда участвовала делегация ЦК КПСС во главе с В. С. Толстиковым. 8 сентября в Хельсинки было торжественно отмечено 45-летие КПФ.

15—17 июня проходил XXVI съезд СДПФ. Растущее недовольство рядовых членов партии антисоветским, реакционным курсом правого руководства привело к тому, что Таннер был вынужден отказаться от поста председателя партии, а Лескинена не избрали в состав исполкома. Председателем партии стал Р. Наасно. Съезд создал определенные предпосылки для изменения политической линии СДПФ. Однако Лескинен и его сторонники сохранили сильные позиции в партии и продолжали оказывать влияние на практическую деятельность СДПФ. Осенью между представителями СДПФ и СДС начались переговоры об объединении.

31 января — 1 декабря в Финляндии проходила широкая кампания по сбору подписей под обращением к народам мира о мирном сосуществовании. Всего было собрано св. 577 тыс. подписей. Первым обращение подписал президент Кекконен.

Парламент Финляндии принял в 1963 г. важный закон о страховании по болезни, что явилось значительным успехом финских трудящихся в их борьбе за свои права и интересы.

Внешняя политика. В апреле 1963 г. в Финляндии и в СССР состоялись торжества, посвященные 15-й годовщине советско-финляндского договора о дружбе, сотрудничестве и взаимной помощи. На торжества в Финляндию прибыла советская правительственная делегация во главе с А. Н. Косыгиным. В праздновании годовщины договора в Москве принимала участие правительственная делегация Финляндии во главе с министром социальных дел О. Саариненом.

На протяжении года финляндские государственные деятели неоднократно приезжали в СССР, а советские официальные лица — в Финляндию. 21 февраля — 2 марта СССР посетил с официальным визитом премьер-министр А. Карьялайнен. В ходе бесед между Н. С. Хрущевым и А. Карьялайненом была достигнута договоренность по ряду вопросов советско-финляндских экономических отношений. По приглашению Н. С. Хрущева 30 ноября — 3 декабря в СССР с неофициальным визитом находился президент У. К. Кекконен. В СССР побывали также министр сельского хозяйства Й. Виролайнен (май), министр обороны А. Пентти (июнь), министр иностранных дел В. Мерикоски (август — сентябрь), министр торговли и промышленности Т. Вихерхеймо (октябрь). В свою очередь, Финляндию посетили министр культуры СССР Е. А. Фурцева (февраль), министр сельского хозяйства СССР И. П. Воловченко (август), министр внешней торговли СССР Н. С. Патоличев (август) и другие официальные лица. 27 августа, в день обмена ратификационными грамотами, вступил в силу советско-финляндский договор о Сайменском канале, подписанный в сентябре 1962 г. Осенью стороны приступили к его практическому осуществлению. Успешно развивалась советско-финляндская торговля.

28 мая президент Кекконен выступил с предложением об объявлении территории стран Северной Европы безъядерной зоной. Это предложение получило широкий отклик во всех северных странах. Как и раньше, представители Финляндии активно участвовали в рабо-

тете Северного совета и других органов сотрудничества стран Северной Европы.

Внешнеполитические связи Финляндии были в 1963 г. весьма оживленными. В мае президент Кекконен посетил СФРЮ и ВНР. В Финляндии побывали с визитами: премьер-министр Норвегии Э. Герхардсен (март — апрель), президент Туниса Х. Бургиба (июнь), премьер-министр Англии Г. Макмиллан и министр иностранных дел А. Хьюм (август), президент Танганьики Дж. Ньерере (сентябрь), вице-президент США Л. Джонсон (сентябрь), а также ряд государственных и общественных деятелей других стран. *И. Олегов.*

Культурная жизнь. Литература. В 1963 г. К. Пиятало смог довести до конца свою обширную трилогию «Северо-восточная страна». Это было единственное значительное произведение финской литературы в истекшем году. Романов-перелицев вышло очень много, но ни один из них не был выдающимся ни по содержанию, ни по стилю. Создавалось впечатление, что начинающие писатели, следуя примеру многих своих опытных коллег, обходят настоящие проблемы и скользят по поверхности. Приятное исключение составил вышедший в конце года сборник новелл «Местность». Автор его, Й. Линковуори, безусловно, обладает чувством актуальности и некоторыми индивидуальными особенностями. Важно и то, что книга Линковуори посвящена сегодняшней деревне — теме, которая до сих пор почти не была затронута в финской литературе. Интересен также роман Л. Паккала «Смоляная дорога». Из поэтических произведений заслуживают упоминания обновленный «Этот путь» Е.Л. Маннер и сборник стихов А. Мериляото. Из мемуаров следует отметить живо написанное произведение С. К. Кильпи «Девушка из Сэрьяйнен».

В отношении переводной литературы положение несколько более утешительно, хотя приходится констатировать, что финские издатели переводят в первую очередь развлекательные, приключенческие книги и произведения с некоторым налетом сексуальности. Серьезная же, настоящая литература часто остается непереведенной.

В 1963 г. были изданы переводы некоторых интересных поэтических произведений. Вышли, в частности, сборники избранных стихотворений Е. Евтушенко и А. Гинеберга, а также поэма Х. Мартинсона «Аниара». Следует также отметить сборник «Стихи Востока и Запада»; в него вошли хорошие образцы современной советской и американской поэзии.

Музыка. Большой интерес вызвало в музыкальных кругах первое исполнение следующих произведений: скрипичного концерта У. Мерилайнена; композиции для хора «Птицы» Э. Бергмана; симфонии Т. Марттинена; оперы «Шахта» Э. Раутавара; оркестрового произведения «Арабеската» и октета для духовых инструментов (его же). Исполнялись также произведения самых молодых композиторов: Э. Салменхара, К. Редмана, Н. Хейнинена, Л. Сегерстама, Х. О. Доннера и Р. Юркиняйнена. 5 декабря впервые в стране был исполнен IV концерт для скрипки крупного финского композитора А. Мариканто, скончавшегося в 1958 г.

Как и в предыдущие годы, выдающимся событием в музыкальной жизни была неделя Сибелиуса в Хельсинки (5—13 июня). Во время этой недели два концерта дал оркестр Халле из Манчестера под управлением Дж. Барбиролли. Выступили также немецкая скрипачка Э. Нейнеман, французский дирижер Э. Ансерме и американская певица-сопрано Ф. Кертин. Концерты дали Городской оркестр Хельсинки и оркестр Радиовещания под управлением Т. Ханникайнена и Н. Берглунда. Кроме того, выступили молодой виолончелист Э. Раутио, баритон М. Лехтинен и др.

15—31 мая в Хельсинки состоялся VII праздник оперы и балета Национальной оперы. На празднике выступили балетные труппы театра им. Кирова (СССР) и «Антонио» (Испания); из числа солистов-певцов выделились А. Вяльккя и Ким Борг. Музыкальный праздник в Турку, состоявшийся также в конце мая, был посвящен камерной музыке. Еще раньше, 31 января — 5 февраля, проходила Неделя северной музыки в Хельсинки. Ее участниками были молодые композиторы всех стран Северной Европы.

Выдающийся финский дирижер Т. Ханникайнен отметил 17 мая 50-летний юбилей своей артистической деятельности. Уходя на пенсию, он дал прощальный концерт. Место дирижера Городского оркестра Хельсинки, которое он занимал, к марту 1964 г. еще не было заполнено. Знаменательным событием года явился также 125-летний юбилей старейшего мужского хора страны — «Академиска Сонгференинг». По этому случаю в столице был организован парадный концерт.

В течение года Финляндию посетили многие известные во всем мире артисты, в т. ч. советские (М. Плисецкая, Э. Гилельс, Е. Гилельс, Л. Коган, Л. Власенко и др.). Финские музыкальные труппы и отдельные артисты гастролировали в СССР, Норвегии и др. странах. *П. Х. Нурогрен.*

Кино. В 1963 г. на экраны Финляндии вышло 12 полнометражных фильмов отечественного производства. Дебютировали режиссеры Э. Кивикоски, поставивший кинокартину «Летом в 5 часов», и В. Корколайнен — орнитолог, снявший документальный фильм о жизни птиц «В тайниках природы». Отметим первый цветной фильм режиссера М. Курквара «Праздник моря». Снят он весьма удачно, однако содержание фильма фрагментарно и идея неясна. С двумя кинокартинами выступил режиссер М. Нисканен. В одной из них, «Сиссит», видно стремление показать психологическую катастрофу людей, вынужденных в условиях войны специализироваться на убийстве, однако это стремление не всегда удачно воплощено в жизнь. В. Вала поставил фильм по детективному роману М. Сариола «Правда беспощадна», а О. Линдман — фильм «Компания» (весьма слабая попытка отразить нравы современной финской молодежи).

Весь 1963 г. в Финляндии продолжалась забастовка киноактеров. Профсоюз актеров требовал от продюсеров дополнительной платы в случае, если снятый для обычного проката фильм позднее демонстрируется по телевидению. Продюсеры не шли на это. Вследствие забастовки ряд проектов новых кинофильмов был законсервирован, а все фильмы, появившиеся на экранах во второй половине года, снимались с участием непрофессиональных актеров. За год было закрыто более 50 кинотеатров в результате падения посещаемости. *М. Саво.*

Изобразительное искусство. 24 ноября отмечался 100-летний юбилей музея искусств «Атенеум». На празднование были приглашены представители музеев СССР и стран Северной Европы. К юбилею вышел из печати исторический обзор «Музей искусств Атенеум 1863—1963», написанный А. Линдстремом. В день празднования открылась специальная выставка, которая одновременно была продолжением серии исторических выставок «200 лет искусства Финляндии». На этот раз демонстрировалось финское искусство конца XIX — начала XX вв. (т. н. «золотой век» финского искусства).

В октябре была устроена выставка финского искусства в Париже. Подобные же выставки состоялись в Австрии, ФРГ, Голландии, Швеции, Италии, Югославии и США. В Финляндии устраивались выставки Северного союза искусств, японской гравюры, скульптурных произведений М. Эрнста (Хельсинки), работ немецких скульпторов (Тампере), произведений В. Кандинского (Ювяскюля).

В Музее искусств г. Хяменлинна в качестве эксперимента была устроена т. н. выставка сотрудничества: демонстрировались работы художника-живописца К. Лехтинена и скульптора М. Гартмана, а «фон» создавали музыка композитора Т. Марттинена (она передавалась в записи на пленке) и стихи поэта П. Айлио, которые были вывешены на стене выставочного помещения. Целью выставки было доказать, как близки друг к другу различные виды искусства, как тесно они связаны между собой. *Л. Саволайнен.*

Архитектура. Из архитектурных конкурсов 1963 г. наибольший интерес представляет конкурс на проект финляндского посольства в Нью-Дели. Победителями его вышли Р. Пиетиля и Р. Пателайнен. По проекту А. Аалто продолжало строиться главное здание Высшей технической школы близ Хельсинки. Наиболее интересными из других зданий, построенных в течение года, являются церковь в Керава (автор проекта А. Корхонен) и Русская школа в Хельсинки (за исключением актового зала, она была закончена к концу года). Одновременно была закончена постройка первой части нового жилого района в Хельсинки — Пихлаямяки, который был спроектирован (на основе первоначального плана проф. О. Кивинена) архитекторами Э. Корхоненом и Л. Сильвеннойненом. Весной была организована большая выставка «Финляндия строит», выявившая основные черты архитектуры последних лет. Музей финской архитектуры организовал также выставку современной финской архитектуры в Мехико. *А. Салокорпи.*

ФРАНЦИЯ

(Французская Республика)

Общие сведения. Франция — государство в Западной Европе. Площадь — 552 тыс. *км*^{2}. Население (оценка на 1 января 1964 г.) — 48,1 млн. чел. Столица — Париж (по оценке на начало 1962 г. — ок. 3300 тыс. жит., в пределах т. н. Большого Парижа — св. 7 млн. чел.). Более 90% населения — французы. Подавляющее большинство верующих — католики.

По конституции 1958 г., дополненной в последующие годы, Франция вместе со своими владениями и зависимыми странами образует Французское сообщество. В его состав, кроме метрополии, входят: заморские департаменты — Мартиника, Гваделупа, Гвиана, Реюньон; заморские территории — Сомали, Коморские о-ва, о-ва Сен-Пьер и Микелон, Новая Каледония,

о-ва Океании. Кроме того, во Французское сообщество входит ряд государств, добившихся независимости и принятых в ООН в 1960 г.: республики Сенегал, Чад, Габон, Конго (Браззавиль), Центральноафриканская и Мальгашская. Республики Берег Слоновой Кости, Дагомея, Верхняя Вольта, Нигер, Того, Камерун и Мавритания, формально не входя во Французское сообщество, связаны с Францией специальными соглашениями.

Государственный строй. Франция — буржуазная республика. С 1958 г. во Франции установлен авторитарный режим т. н. «Пятой республики». Глава государства — президент, избираемый на 7 лет всеобщим голосованием. Он назначает премьер-министра и министров без утверждения их парламентом, имеет право распускать Национальное собрание, может принимать, согласно статье 16-й конституции, любые чрезвычайные меры, «которые диктуются обстоятельствами». Президент является верховным главнокомандующим вооруженными силами. С 1959 г. президент — Ш. де Голль.

Парламент Франции состоит из двух палат: Национального собрания и Сената. Национальное собрание (482 депутата) избирается на 5 лет прямым голосованием по антидемократической мажоритарной системе в 2 тура. Последние выборы состоялись в ноябре 1962 г. Французская коммунистическая партия, собравшая на них св. 4 млн. голосов, имела в Национальном собрании в начале 1964 г. 41 место, правительственная коалиция (партия ЮНР и т. н. левые голлисты), получившая 5,8 млн. голосов, — 235 мест, социалистическая партия — 67 мест; несколько буржуазных партий образовали в Национальном собрании три парламентские группы: «Демократическое объединение» (39 депутатов), ядро которого составляют радикалы и радикал-социалисты (26 депутатов); «Демократический центр» (55 депутатов), где преобладают члены католической партии МРП (40 депутатов); «Независимые республиканцы» (35 депутатов) — эта группа состоит главным образом из представителей правой буржуазной партии «независимых» (32 депутата). 13 депутатов не входят ни в какие группы. Сенат избирается на 9 лет коллегией выборщиков, состоящей из депутатов Национального собрания, генеральных и муниципальных советников. Состав Сената обновляется каждые 3 года на одну треть. К концу 1963 г. среди 274 сенаторов было 13 коммунистов, 52 социалиста, 29 членов партии ЮНР. Премьер-министр Франции — Ж. Помпиду (беспартийный). Министр иностранных дел — М. Кув де Мюрвиль (беспартийный).

Политические партии. Французская коммунистическая партия (ФКП). Основана в 1920 г. Ок. 420 тыс. членов (1963 г.). Председатель — М. Торез (умер 11 июля 1964 г.), ген. секретарь ЦК — В. Роше (с 1964 г.). Французская социалистическая партия (Section Française de l'Internationale Ouvrière — СФИО). Основана в 1905 г. Ок. 90 тыс. членов (1963 г.). Ген. секретарь — Ги Молле. Объединенная социалистическая партия (ОСП). Образована в 1960 г. 10—15 тыс. членов. ОСП раскололась на ряд фракций. Возглавляется временным комитетом, в который не включен ни один лидер. Партия радикалов и радикал-социалистов. Старейшая буржуазная партия страны. Председатель — М. Фор. Народно-республиканское движение (Mouvement Républicain Populaire — МРП) — буржуазная католическая партия. Создана в 1944 г. Ок. 50 тыс. членов. Председатель — Ж. Лёканюэ. Союз в защиту новой республики (Union pour la Nouvelle République — ЮНР) — правительственная партия, близкая к де Голлю. Образована в 1958 г. В конце 1962 г. слилась с небольшой группировкой т. н. левых голлистов — «Демократическим союзом труда» — и стала официально называться ЮНР—ЮДТ. Ок. 80 тыс. членов. Генеральный секретарь — Ж. Бомель. Национальный центр независимых республиканцев и крестьян — правая партия крупной буржуазии. Генеральный секретарь — К. Лоран. Отколовшаяся в 1962 г. от партии группа «независимых республиканцев» во главе с Р. Мондоном выступает в поддержку режима де Голля.

Профессиональные союзы. Всеобщая конфедерация труда (ВКТ). Объединяет св. 1800 тыс. трудящихся. Генеральный секретарь — Б. Фрашон (ФКП). ВКТ входит в ВФП. Французская конфедерация христианских трудящихся (ФКХТ). Ок. 450 тыс. членов. Председатель — Ж. Левар. ВКХТ входит в МКХП. «Форс увриер». Ок. 300 тыс. членов. Генеральный секретарь — А. Бержерон. Входит в МКСП.

Экономика. Валовой национальный продукт (в неизменных ценах) увеличился в 1963 г. на 4,8% (в 1962 г. — на 6,2%), объем капиталовложений — на 5% (в 1962 г. — на 7%). Впервые после 1958 г. упали курсы акций промышленных компаний (на 13%). К концу года было отмечено снижение портфеля заказов в машиностроительной и электротехнической пром-сти. Некоторое ухудшение хозяйственной конъюнктуры явилось отчасти следствием неблагоприятного воздействия на экономику Франции «общего рынка»: дальнейшее ослабление торгового протекционизма усилило проникновение монополий стран-участниц ЕЭС на внутренний рынок Франции; при общем росте импорта на 16% импорт готовых изделий (гл. обр. из стран «общего рынка») вырос на 18,1%. В целях борьбы с инфляцией (цены выросли на 7%, денежная масса в обращении — на 14%) в течение года проводились мероприятия по ограничению кредита, в т. ч. потребительского, и роста заработной платы (т. н. «программа стабилизации», что также отрицательно влияло на деловую активность. Был введен контроль над ценами производства. С 14 ноября 1963 г. учетная ставка Банка Франции увеличена до 4%. Стремясь противодействовать процессу ухудшения конъюнктуры, монополии Франции, наряду с усилением концентрации и централизации производства и капитала внутри страны, расширяли внешнеэкономическую экспансию. С 1 января 1962 г. по 30 апреля 1963 г. ок. 200 французских фирм создали в странах ЕЭС и в Швейцарии новые дочерние компании. В 1963 г. Франция предоставила займы для закупки французского оборудования Мексике (750 млн. фр.), Испании (750 млн. фр.), Ирану (300 млн. фр.), Греции (125 млн. фр.) и т. д. Наряду с этим позиции иностранного капитала в самой Франции продолжали укрепляться. Одни американские капиталовложения превысили в 1963 г. 1 млрд. долл.

Промышленность. Объем промышленного производства в 1963 г. увеличился на 5% (в 1962 г. — 6,3%).

Мощность электростанций в 1963 г. достигла 23,98 млн. *квт* (в т. ч. ГЭС — ок. 12 млн. *квт*). Продолжалось проведение мероприятий по «рационализации» угольной пром-сти. В начале 1963 г. насчитывалась 81 действующая угольная шахта (в начале 1962 г. — 86); в 1963 г. было уволено ок. 10 тыс. шахтеров. Потребление нефтепродуктов увеличилось на 13% (в т. ч. мазута — на 15%). Переработано 46 млн. *т* нефти (в 1962 г. — 40 млн. *т*). Мощность нефтеперерабатывающих предприятий к середине 1963 г. достигла 51,6 млн. *т*. Введены в строй два нефтеперерабатывающих завода близ г. Страсбур общей мощностью ок. 7 млн. *т*. Строились два нефтеперерабатывающих завода (мощностью 2,5 и 1,7 млн. *т*). Продолжалось сооружение завода по разделению изотопов в Пьерлате. Из-за растущей кон-

Производство важнейших видов промышленной продукции

Виды продукции	Единица измерения	1961 г.	1962 г.	1963 г.
Электроэнергия	млрд. квт-ч	76,5	83,0	85,6
В т. ч. ГЭС	» »	38,2	35,9	42,6
Каменный уголь	млн. т	52,4	52,4	47,4
Бурый уголь	» »	2,9	2,9	2,5
Нефть	» »	2,16	2,37	2,5
Природный газ (продажа)	млрд. м³	4	4,75	4,85
Железная руда	млн. т	67,0	66,3	57,9
Бокситы	» »	2,19	2,16	2,0
Чугун	» »	14,6	14,0	14,3
Сталь	» »	17,6	17,2	17,5
Медь	тыс. т	27,2	32,2	31,9
Свинец	» »	89,2	86,4	96
Цинк	» »	198,5	201	207
Алюминий	» »	279,1	294,5	296
Пластмассы	» »	380	450	495
Азотные удобрения (содержание азота)	» »	762,5	765	810
Калийные соли (K_2O)	» »	1904	1922	1920
Суперфосфат	» »	1308	1465,2	1468
Серная кислота	» »	2150	2214	2400
Цемент	млн. т	15,5	16,7	17,9
Торговые суда (спуск на воду)	тыс. бр. рег. т	453	470	480
Автомобили	тыс. шт.	1203	1504	1710
В т. ч. легковые	» »	987,5	1278	1450
Тракторы с.-х. колесные	» »	66,7	60,2	66,2
Хлопчатобумажные ткани	тыс. т	231,5	223,5	224
Шерстяные ткани	» »	73,9	74,2	81,4
Синтетическое и искусственное волокно	» »	175	190	222

куренции иностранных монополий (особенно бельгийских) мощности металлургич. пром-сти (на начало 1963 г.—20,5 млн. *т* стали) были недогружены на 15%. Почти 40% выпуска автомобилей пришлось на заводы «Рено», 26% — на «Ситроен». «Рено» пустило в эксплуатацию новые сборочные заводы в Мексике, Республике Берег Слоновой Кости, Алжире и вело переговоры о расширении своей деятельности в Канаде и др. странах. Чтобы успешно конкурировать с иностранными монополиями, крупные машиностроительные компании Франции «Фив-Лилль-Кай» и «Аплеваж», «Крезо» и «Батиньоль-Шатийон» приняли решение о слиянии. Объем производства в электротехнической пром-сти увеличился на 8%. Компания «Машин Бюль» ввела в строй новый, 8-й по счету, завод по производству электронных счетных машин (в г. Аниже). Выпуск химических товаров вырос на 10%, в т. ч. продуктов органической химии — на 14%. Пущены несколько новых и расширен ряд существующих заводов по производству синтетического каучука (в гг. Бордо, Страсбуре и др.). Производство в текстильной пром-сти поднялось на 9,5%, в строительстве — на 7%. На 4% снизились объем добычи металлоруд и производства жиров.

Сельское хозяйство. Из-за необычайно холодной зимы валовая продукция с. х-ва в 1963 г. снизилась по сравнению с 1962 г. на 3%; продукция растениеводства упала на 7%, а продукция животноводства возросла на 1%. Как и в предыдущие годы, сельское хозяйство оставили ок. 100 тыс. чел.

В 1963 г. получено 63,5 млн. *гл* вина (в 1962 г.—73,5 млн. *гл*).

В 1963 г. доля животноводства в общей стоимости с.-х. продукции составила 64%. Поголовье скота (на 1 октября 1962 г., млн. голов): крупный рогатый скот — 20,7; овцы — 9; свиньи — 9. Надой молока в 1963 г.— 24,4 млн. *т*, производство мяса (в тыс. *т*) — 3023, в т. ч. говядины — 1645, свинины — 1256, баранины — 122. Парк с.-х. тракторов в конце 1963 г. составил ок. 1 млн.

Площади и сбор основных сельскохозяйственных культур

Культуры	Площадь (тыс. *га*)			Сбор (тыс. *т*)		
	1961	1962	1963	1961	1962	1963
Пшеница	3949	4570	3761	9574	14059	9570
Ячмень	2259	2176	2527	5413	6003	7281
Овес	1438	1356	1275	2590	2628	2810
Кукуруза	965	845	977	2470	1919	3715
Рожь	264	243	225	347	356	340
Рис	34	31	29,5	134	130	114
Картофель	798	852	864	14189	13256	11691
Свекла сахарная	350	358	...	13236	11565	12818
Табак	22	...	...	52	39,4	46,2

Транспорт. Протяженность ж.-д. путей общего пользования (1963 г.) — 38,6 тыс. *км*, из них электрифицированных 7,78 тыс. (20%). В конце 1963 г. 64% ж.-д. перевозок осуществлялось на электрической тяге. Насчитывалось 1930 электровозов. Торговый флот (на 1 января 1963 г.) состоял из 766 судов общим тоннажем 5047 тыс. бр. рег. *т*, в т. ч. 171 танкер (1997 тыс. бр. рег. *т*). В составе автопарка (январь 1963 г.) — 9,88 млн. автомашин, в т. ч. 7 млн. легковых.

Внешняя торговля. Внешнеторговый оборот с зарубежными странами (кроме зоны франка) увеличился в 1963 г. по сравнению с 1962 г. по экспорту на 11% (в 1962 г.—на 10%), по импорту — на 21% (в 1962 г. — на 14,8%). Экспорт в страны зоны франка возрос на 4% (в 1962 г. сократился на 22,3%); импорт из этих стран снизился на 2%. Общий импорт в 1963 г. составил 43,1 млрд. фр., экспорт — 39,9 млрд. фр. Впервые после 1958 г. в торговле со странами-членами ЕЭС Франция имела отрицательное сальдо.

Географическое направление внешней торговли (в % к итогу)

Страны	Экспорт		Импорт	
	1962	1963	1962	1963
ЕЭС	36,8	37,4	33,5	35,8
В т. ч. ФРГ	17,3	16,7	17,5	18,0
Бельгия — Люксембург	8,6	8,3	6,6	7,6
Италия	7,5	9,2	5,5	5,9
Нидерланды	3,4	3,2	3,9	4,3
ЕАСТ	16,0	16,1	11,1	12,2
В т. ч. Великобритания	4,7	4,85	5,2	6,0
Страны зоны франка	20,1	19,1	20,7	17,5
В т. ч. Алжир	7,6	6,9	8,8	6,6
США	5,8	5,3	10,3	10,3
Социалистические страны	...	...	...	...
В т. ч. СССР	1,87	0,85	1,47	1,65

Финансы. Денежная единица — франк. По курсу Госбанка СССР на 1 января 1964 г. 100 французских фр.=18,37 руб. Золотые и валютные резервы Франции на 31 декабря 1963 г. достигли 4456,9 млн. долл. (на 1 января 1963 г. — 3610,2 млн. долл.). Внешняя задолженность сократилась с 1022 (конец декабря 1962 г.) до 741 млн. долл. (конец декабря 1963 г.). Состояние внутренних финансов оставалось весьма напряженным. Бюджет 1963 г., несмотря на рост. налогов на 13%, был сведен с дефицитом 6,97 млрд. фр. Главной причиной дефицитности бюджета, как в предыдущие годы, явились огромные военные расходы (только прямые — св. 20 млрд. фр.), идущие гл. обр. на создание «атомной ударной силы». В 1963 г. государство выпустило займы на общую сумму 3 млрд. фр. Государственный бюджет на 1964 г. предусматривает рост по сравнению с 1963 г. (в %): расходов на — 8,3 (до 92,66 млрд. фр.), в т. ч. военных — на 7,2; доходов — на 12,4 (до 87,92 млрд. фр.). Дефицит бюджета определен в 4,74 млрд. фр.

Б. Крестов.

Важнейшие события. 1963 г. явился первым за весь послевоенный период годом, когда Франция не вела колониальных войн. Прекращение войны в Алжире и разгром порожденной этой войной фашистской террористической организации ОАС способствовали некоторой стабилизации внутриполитической обстановки в стране. Проведенные в ноябре 1962 г. (по мажоритарной системе) парламентские выборы обеспечили голлистскому режиму возможность беспрепятственно проводить через парламент необходимые ему законопроекты. Благоприятная в общем экономическая конъюнктура и некоторые финансово-экономические мероприятия французского правительства позволили сохранить сравнительно высокие темпы развития экономики, в большой степени освободиться от внешних долгов. В 1963 г. во Франции практически не было безработицы.

Все это активно использовалось правительственной пропагандой, стремившейся укрепить режим V республики и личный престиж де Голля. Тем не менее, поскольку росло недовольство социальной политикой режима, его отдельными внешнеполитическими акциями, а также продолжавшимся наступлением правительства на демократические права и свободы, престиж де Голля продолжал падать. Регулярно проводимые французским институтом общественного мнения опросы населения показали, что процент голосов, подаваемых за де Голля и его политический курс, снизился в декабре 1963 г. до 51 (до этого он обычно превышал 70). В октябре 1963 г. лишь 45% опрошенных французов хотели, чтобы де Голль снова стал президентом в 1965 г.

Окончание войны в Алжире породило у значительной части французского населения надежды на улучшение жизненных условий. Однако осуществление программы создания французских ядерных сил, требующее огромных материальных затрат, привело к снижению жизненного уровня трудящихся. По официальным данным, лишь в 1963 г. стоимость жизни возросла на 6,5% (а с 1 января 1958 г. по 1 декабря 1963 г.— на 37,8%).

Уже в первом квартале года Франция стала ареной ожесточенных классовых боев. 1 марта была объявлена забастовка шахтеров. Ее поддержали все работники угольной промышленности; движение солидарности охватило всех трудящихся Франции. Несмотря на то, что президент подписал декрет о принудительном привлечении горняков к работе, забастовка, в которой участвовало 100% шахтеров, продолжалась свыше месяца. 3 апреля правительство вынуждено было отступить и в существенной степени удовлетворить требования бастующих (о повышении заработной платы, увеличении продолжительности отпусков). Вслед за шахтерами с социально-экономическими требованиями, в частности с требованиями увеличить продолжительность оплачиваемых отпусков, выступили трудящиеся металлургической, автомобильной, машиностроительной и других отраслей. Правительство и предприниматели, напуганные размахом этого движения, снова пошли на существенные уступки трудящимся. Однако одновременно власти подготовили ряд мер, направленных на ограничение права трудящихся на забастовку, а также на замораживание заработной платы. 26 июля правительство протащило через Национальное собрание закон, ограничивающий право на забастовку трудящихся, занятых в общественном секторе. 12 сентября правительство приняло «план стабилизации цен», предусматривающий замораживание заработной платы (под предлогом борьбы с угрозой инфляции). Все же эти меры не смогли приостановить нарастание забастовочного движения. В ноябре вспыхнула мощная забастовка трудящихся общественного сектора (электриков, работников связи, просвещения). В ней приняло участие св. 1,7 млн. чел. В результате забастовок в 1963 г. было потеряно 7 млн. человеко-дней (против 1,9 млн. в 1962 г.). Знаменательным было и то, что в процессе забастовочного движения часто достигалось единство действий всех основных профсоюзов (ВКТ, ФКХТ, «Форс увриер»).

С середины года заметно оживилась деятельность политических партий Франции. Среди оппозиционных партий наметилась перегруппировка сил с целью подготовки к предстоящим в 1965 г. президентским выборам. Основной проблемой для сил, оппозиционных режиму личной власти, продолжала оставаться их политическая разобщенность. За исключением ФКП, почти во всех партиях отсутствовало внутреннее единство, шла борьба между течениями и фракциями. Все же начавшийся в конце 1962 г. процесс постепенного сближения сил демократической оппозиции продолжал развиваться. Полевение в настроениях широких масс, настойчивые требования рядовых социалистов заставили руководство СФИО пересмотреть свою резко негативную позицию в отношении ФКП, позицию, которой оно придерживалось с 1946 г. В конце октября — начале ноября делегация СФИО во главе с Ги Молле посетила по приглашению ЦК КПСС СССР. Это также способствовало эволюции взглядов руководства СФИО. В течение года ФКП и СФИО сотрудничали по ряду вопросов внутренней и внешней политики (при обсуждении социальной и экономической политики правительства в парламенте, при обсуждении антизабастовочного законопроекта, в борьбе против французских ядерных сил, в осуждении отказа де Голля подписать Московский договор о частичном запрещении ядерных испытаний и т. п.). Конкретным воплощением прогресса на пути единству действий явилось участие всех левых партий в Национальном комитете борьбы против французских ядерных сил и за разоружение. 54-й съезд СФИО, проходивший 30 мая — 5 июня, признал, что восстановление демократии в стране невозможно без коммунистов, однако ясно и определенно за установление единства действий с ФКП в национальном масштабе съезд не высказался. Лидеры СФИО, признавая невозможность осуществления демократических преобразований без ФКП и не исключая совместной с коммунистами оборонительной тактики, заявляли, что для достижения политического соглашения с ФКП якобы нет необходимых условий. Съезд партии радикалов и радикал-социалистов, состоявшийся в конце сентября, высказался за создание «широкой демократической группировки», которая могла бы противостоять и правительству, и ФКП. Правда, радикалы выразили намерение идти в отдельных случаях на совместные действия с ФКП.

ФКП заявила о необходимости противопоставить правящей партии единого кандидата с четкой программой, выработанной сообща демократическими силами страны. Подчеркивая необходимость достижения единства действий левых сил и в первую очередь ФКП и СФИО, компартия выдвинула ряд предложений для выработки такой программы. ФКП отметила, что она не будет поддерживать в первом туре кандидата, отказывающегося от выработки совместно с ФКП единой программы.

В предвыборную кампанию стали включаться и другие политические партии. Партия МРП выдвинула проект создания широкого правоцентристского объединения, от радикалов до «независимых» включительно. 22—24 ноября состоялся съезд партии ЮНР—ЮДТ. Съезд безоговорочно поддержал де Голля и выразил надежду, что де Голль вновь выставит свою кандидатуру на предстоящих президентских выборах.

К. Смирнов.

Внешняя политика. Прекращение войны в Алжире и установление известной политической стабильности внутри страны позволили французскому правительству активизировать свою внешнюю политику. Французский монополистический капитал развернул за границей широкое наступление, стремясь восстановить позиции, утраченные после поражения Франции во Второй мировой войне и развала французской колониальной империи.

Весьма активно Франция стремилась укрепить и увеличить свою роль в Западной Европе. Рассчитывая использовать в качестве опоры Западную Германию, французское правительство заключило 22 января с правительством ФРГ договор о тесном военно-политическом сотрудничестве. Претендуя на главную роль в «общем рынке» и не считаясь с позицией остальных стран-участниц этого объединения, де Голль 14 января «наложил вето» на вступление в ЕЭС Англии, которую он рассматривал как «троянского коня» США. Франция, стараясь усилить свои позиции в Западной Европе, пыталась завербовать и новых союзников. В январе — феврале состоялась целая серия переговоров между министрами Франции и Испании (см. статью И с п а н и я). 16 марта де Голль нанес визит голландской королеве Юлиане, а в мае он ездил в Грецию. 28—31 мая Францию посетил король Швеции Густав VI Адольф. В рамках «общего рынка» французское правительство оказывало серьезное давление на своих партнеров с целью вынудить их принять французские требования по сельскохозяйственным вопросам. Дело дошло до того, что Франция пригрозила «взорвать» ЕЭС, если ее требования не будут удовлетворены до 1 января 1964 г. Лишь в конце декабря был найден компромисс, в известной мере удовлетворяющий Францию.

Стремление французского монополистического капитала восстановить свои позиции в империалистическом лагере обострили взаимоотношения Франции с ее партнерами-соперниками. Франко-английские отношения в течение всего года оставались холодными. В январе французское правительство отклонило предложение США об участии в реализации планов создания т. н. многосторонних ядерных сил НАТО. В июне оно вывело из-под командования НАТО атлантический флот Франции. Со своей стороны, США приняли 27 сентября решение сократить свои тыловые базы во Франции, а снабжение своих войск, находящихся в ФРГ, осуществлять в основном через коммуникации, не проходящие через Францию. Интересы США и Франции столкнулись также по ряду других вопросов. К концу года стало выявляться все больше разногласий между Францией и ФРГ (в вопросах о «многосторонних ядерных силах НАТО», о политике ЕЭС и т. д.). Поездка нового канцлера ФРГ Л. Эрхарда в Париж (21—22 ноября) не привела к укреплению франко-западногерманского сотрудничества.

В 1963 г. французское правительство продолжало форсировать создание собственных ядерных сил, рассматривая их в качестве важнейшего фактора повышения роли Франции в международных делах. Несмотря на решительные протесты правительства Алжира, Франция провела в Сахаре новые испытания атомного оружия (в марте и октябре). 15 октября министр информации Пейрефит заявил, что Франция уже имеет на вооружении тактическое атомное оружие. Одновременно французское правительство форсировало подготовку к проведению испытаний водородного оружия. С этой целью в срочном порядке на островах Гамбье (Мороа) в Полинезии создавался полигон. В мае в Полинезию выезжал с инспекционной поездкой генерал Тири, которому поручено руководить подготовкой испытаний. Летом и осенью в этот район были направлены большие группы специалистов, отряды войск и тысячи тонн оборудования. В конце года инспекционную поездку в Полинезию совершили военный министр Месмер и министр по делам атомных исследований Палевский. Подготовка французских ядерных испытаний в Юго-Западной части Тихого океана вызвала резкие протесты со стороны ряда стран тихоокеанского бассейна (Австралии, Новой Зеландии, Чили, Перу). Стремясь любой ценой создать собственные ядерные силы, французское правительство продолжало бойкотировать работу Комитета 18 по разоружению в Женеве. Оно отказалось присоединиться к Московскому договору о запрещении ядерных испытаний в атмосфере, космическом пространстве и под водой.

После прекращения колониальной войны в Алжире, чрезвычайно непопулярной в глазах неприсоединившихся и развивающихся стран, Франция заметно активизировала свою политику в Африке, Азии и Латинской Америке. 19 января были восстановлены дипломатические отношения с Ираком, 4 апреля — с ОАР. 26—29 июня Францию посетил король Марокко Хасан II. Стараясь нормализовать отношения с Тунисом, Франция эвакуировала 15 октября свою военно-морскую базу в Бизерте. В африканской политике Франции особое место занимал Алжир, где Франция продолжала сохранять сильные экономические позиции, а также располагала военными базами, атомными и ракетными полигонами. Французское правительство избегало ухудшения франко-алжирских отношений, проявляло сдержанность, когда в Алжире проводились социальные преобразования, затрагивавшие интересы и имущество бывших французских владельцев. Пытаясь смягчить реакцию алжирского правительства на проводимые в Сахаре французские атомные испытания, оно вынуждено было пойти на финансово-экономические уступки Алжиру. В январе Франция предоставила Алжиру помощь в объеме 250 млн. франков; 11 июня был подписан протокол о культурном сотрудничестве.

С середины года Франция начала активно добиваться восстановления своих позиций в Юго-Восточной Азии. В сентябре де Голль выдвинул идею о нейтрализации Вьетнама. В ноябре правительство Франции воспользовалось отказом камбоджийского правительства от американской помощи и предложило Камбодже взамен французскую военную и финансово-экономическую помощь.

В сентябре французская экономическая миссия во главе с Жорж-Пико посетила КНР. Миссия вела переговоры о развитии экономических отношений между двумя странами. 22 октября — 5 ноября в КНР находился бывший премьер-министр Франции Э. Фор, который вел с руководителями КНР переговоры об установлении дипломатических отношений.

Оживились отношения Франции с Японией (министр иностранных дел Кув де Мюрвиль посетил ее в апреле, 14 мая было заключено франко-японское торговое соглашение), с Ираном, куда де Голль 16—20 октября приезжал с официальным визитом, с Мексикой (президент Мексики Лопес Матеос был во Франции 26—29 марта), с Турцией (ее посетил в июле премьер-министр Помпиду). В конце года было объявлено, что весной 1964 г. де Голль совершит большую поездку по странам Латинской Америки.

Советско-французские отношения в начале года, когда правительство Франции заключило договор о военно-политическом сотрудничестве с ФРГ, ухудшились. В ноте Советского правительства от 5 февраля указывалось, что этот договор представляет собой милитаристский блок и направлен своим острием против СССР. В ноте от 5 февраля и в последующей ноте от 17 мая Советское правительство убедительно показало опасные для Франции последствия союза с западногерман-

скими реваншистами и нереалистичность попыток Франции привязать к себе более мощную в экономическом отношении и проникнутую реваншистскими идеями Западную Германию.

В конце сентября — начале октября Францию посетил советский космонавт Ю. А. Гагарин. Французское правительство пригласило зам. председателя Совета Министров СССР, председателя Государственного комитета по координации научно-исследовательских работ К. Н. Руднева посетить в начале 1964 г. Францию и приняло приглашение министра внешней торговли СССР, адресованное министру финансов и экономики Франции, посетить в январе 1964 г. Советский Союз.

К. Смирнов.

Культурная жизнь. Литература. 1963 г. знаменателен возросшим значением иностранной литературы, особенно советской, которую публикуют теперь все издатели. Французская литература 1963 г. характеризуется в большей степени опубликованием произведений уже признанных писателей, чем появлением на горизонте новых подающих надежды авторов. Вышел в свет 3-й том мемуаров Симоны де Бовуар «Сила вещей», охватывающий период с конца 2-й мировой войны до 1962 г. Это глубокое и интересное произведение привлекает своими литературными достоинствами, а также искренностью и правдивостью в изложении фактов, даже если читатель не всегда согласен с писательницей в интерпретации этих фактов. Высокую оценку получил роман «Душа» Э. Триоле. Следует назвать также романы «Мария» П. Декса, «Тот, кто хотел увидеть море» Б. Клавеля, «Пчелы» Р. Давези, снова возвращающегося в этом романе к горькому опыту войны в Алжире, «Мемуары Зевса» М. Дрюона, «Стансы, посвященные Софи» К. Рошфор, а также прекрасный роман «Большое путешествие» Ж. Семпрена, где в строгом и сдержанном тоне описываются ужасы нацистского концентрационного лагеря (автору не было 20 лет, когда за участие в Сопротивлении он был отправлен нацистами в Бухенвальд). Роман «Психопат» Ж. Пеллегри посвящен алжирской трагедии. Тонкая и своеобразная книга о Жераре Филипе «Быстролетное мгновение» (Le temps d'un soupir) написана его вдовой А. Филип.

Роман «Когда море отступает» А. Лану (о высадке в Нормандии), написанный в традициях французского реалистического романа, вполне заслуженно принес автору Гонкуровскую премию. Молодой писатель Ж. М. Ле Клезио вступил в литературу с романом «Протокол»,получившим премию «Ренодо». Премия «Фемина» присуждена роману Роже Вриньи «Ночь Мужена». Среди поэтических произведений 1963 г. наиболее высоко следует оценить книгу Л. Арагона «Без ума от Эльзы» (Fou d'Elsa). В 1963 г. широко отмечались: 250-летие со дня рождения Дидро и десятая годовщина смерти Элюара.В 1963 г. французская литература понесла тяжелые потери: скончались Ж. Кокто, Т. Тцара, П. Куртад. Книга критических очерков Р. Гароди «О безбрежном реализме: Пикассо, Сен-Джон Перс, Кафка» вызвала значительные отклики и весьма серьезные возражения. В 1963 г. вышли в свет два интересных исторических очерка — сравнительная история СССР и США, написанные Л. Арагоном и А. Моруа.

Театр. В 1963 г. театры Парижа показали 70 премьер, однако многие из них с трудом выдержали 30 обязательных спектаклей, требуемых договорами. Среди пьес, обративших на себя внимание в парижском сезоне,— «Племянник Рамо», инсценировка П. Френе и Ж. А. Дюваля, поставленная в театре Мишодьер в ознаменование 250-летия со дня рождения Дидро. Пьеса представляет собой диалог актеров, превосходно разыгранный П. Френе и Ж. Берто, которые могут гордиться тем, что открыли Дидро для многих тысяч французов. Театр Комеди Франсез показал две премьеры — «Марию Стюарт» Шиллера и «Преступление и наказание» по Достоевскому, инсценировка Г. Ару. Последний спектакль — самая большая удача труппы театра за все послевоенное время. Верная Достоевскому, поставленная с использованием всех возможностей современной режиссуры, хорошо сыгранная труппой, в рядах которой блещет талант Робера Хирша, эта инсценировка имела огромный успех. Во время сезона в Народном Национальном театре шла «Жизнь Галилея» Б. Брехта, где главную роль играл Жорж Уилсон; была возобновлена пьеса Ж. Жироду «Троянской войны не будет», хорошо встреченная молодежью, не знавшей ее; «Светочи богемы» испанского драматурга В.Инклана; «Томас Мур» молодого английского писателя Р. Болта и имевшая большой успех пьеса «Дети солнца» М. Горького. Сменилось руководство театра — место Ж.Вилара занял Ж. Уилсон. Пьеса «О, прекрасные дни!» С. Беккета привлекла в театр Одеон «весь Париж» благодаря совершенной игре Мадлен Рено. Зарытая в землю по грудь во время первой игре Мадлен Рено. Зарытая в землю по грудь во время первой половины спектакля и по плечи во второй половине, актриса держит весь зал в напряжении, играя роль пустой модницы, отказывающейся волноваться из-за своего близкого конца. В студии Елисейских Полей заслуженный успех имел «Обломов» по Гончарову, инсценировка М. Кювелье, так же, как и «Танец сержанта Масгрейва» Дж. Ардена в театре Атеней, несмотря на очень противоречивую критику и самую различную оценку со стороны публики. В театре Жимназ несколько месяцев шла пьеса «Красная нить» Г.Денкера о Зигмунде Фрейде; «Вотрен», сфабрикованный А. Шарпаком по Бальзаку, возмутил критику развязностью, с которой был извращен текст великого романиста. Из всех пьес, сыгранных во Франции в 1963 г., ни одна не вызвала столько страстных дискуссий, как «Наместник божий» Р. Хохмутта, поставленный в театре Атеней во французской переработке Ж. Семпрена. Эта пьеса, созданная на основе подлинных документов, разоблачает позорную позицию Ватикана по отношению к кровавым преступлениям нацизма, в частности к уничтожению миллионов евреев. Автор стремился, чтобы выведенные им реальные персонажи — папа Пий XII, нунций, Эйхман, эсэсовец Герштейн и др.— произносили со сцены только те слова, которые они действительно сказали или написали.

Из числа пьес, показанных в провинции, успех имела первая попытка Веркора в области драмы — пьеса «Зоологический сад», написанная им на основе его же романа «Люди или животные?» в тесном сотрудничестве с актером и режиссером Ж. Дешаном. Поставлена последним под открытым небом перед крепостными стенами Каркассона и в Арле. Особо отметим также труппу Комеди де Бурж,поставившую после «Женитьбы» Гоголя первое произведение П. Але — «Провокация». В пригородах Парижа, т. наз. «красном поясе», возникли драматические труппы, которым обычно оказывают помощь рабочие и прогрессивные муниципалитеты. Иногда их спектакли показываются на парижской сцене. Так, парижские зрители могли посмотреть: «Мать» по роману Горького в инсценировке Р. Жербаля, поставленную труппой Франк театр, приехавшей из Сен-Дени; «Жизнь и смерть короля Иоанна», инсценировка Ж. Космо по Шекспиру, постановка труппы Эст паризьен в театре Даниель Сорано в Венсенне; пьесу о Парижской Коммуне А. Адамова «Весна 71 года» в театре имени Жерара Филипа в Сен-Дени; пьесу «Женщина-дикарка» К. Ясина, сыгранную труппой Жан Мари Серро в театре Рекамье.

Музыка. Музыкальный сезон 1963 г.— один из самых богатых за послевоенный период во Франции с точки зрения как качества произведений, так и мастерства исполнителей.

Особенно крупным достижением сезона 1963 года является создание или возобновление на концертной сцене интересных произведений: «Лулу» А. Берга (в Марселе) и его же «Воццек» в постановке Ж.-Л. Барро, дирижер П. Буле; Вторая симфония с хором Г. Малера, «Реквием жертвам войны» Б. Бриттена, «Турангалила-Симфония» О. Мессиена; «Долгий рождественский ужин» П. Хиндемита; три «Opéra — Minute» и Симфония для баритона, хора и оркестра «Мир на земле» Д. Мийо, опера «Эдип» Ж. Энеску, поставленная на румынском языке после 20-летнего перерыва, «Дон Карлос» Дж.Верди, «Страсти Христовы» Э. Боцца, «Умница» Карла Орфа, «Месса си-минор» Баха (в зале Плейель, с хором и солистами, под управлением Т. Эжеля), Концерт для фортепьяно с оркестром Ж. М. Дамаза. Следует также упомянуть новую постановку «Пеллеаса и Мелизанды» К. Дебюсси в театре Опера комик с новыми декорациями Ж. Кокто, а также «Тангейзер» Р. Вагнера в театре Гранд-Опера с участием Режины Креспен, Риты Горр и Ганса Бейрера, с декорациями и костюмами Леоноры Фини и оркестром под управлением А. Клюитенса. По случаю 50-летнего юбилея театра Елисейских Полей выдающиеся музыкальные коллективы разных стран исполнили симфонические и оперные произведения, среди которых выделяются: «Юдифь» Онеггера, «Царь Эдип» Стравинского, «Доктор Фауст» Бузони, «Пенелопа» Форе, «Опера нищих» Бенджамена Бриттена, «Кавалер роз» Р. Штрауса и «Коронация Поппеи» Монтеверди. В 1963 г. в Париже выступали наиболее известные солисты мира: С. Рихтер, А. Брайловский, трио Стерн (Исаак Стерн, Истомин и Роз), Б. Джанис, И. Житлис, Д. Ойстрах, А. Чикколини, А. Рубинштейн, Х. Шеринг, Г. Чифра, Г. Вишневская и М. Ростропович, В. Кемпф, Э. Шварцкопф, М. Каллас, Р. Креспен, Р. Горр, Б. Нильсон, Р. Серкин, П. Анри и мн. др. Оркестр Московской филармонии под управлением К. Кондрашина выступил во Дворце Шайо с советским пианистом Я. Флиером. На Международном конкурсе имени Маргариты Лонг и Жака Тибо 1-е премии присуждены советским исполнителям — пианисту В. Ересько и скрипачке И. Бочковой. Фестивали в Экс-ан-Провансе, Ментоне, Виши, Бордо, Безансоне дали возможность услышать «Волшебную флейту», «Так поступают все» и «Идоменей» Моцарта, «Сотворение мира» Гайдна, «Сестру Анжелику» Пуччини, мессу «Uxor tua» А. Жоливе, «Матис художник» Хиндемита и «Мессию» Генделя. Музыкальный год был омрачен смертью выдающегося композитора Ф. Пуленка.

Ж. Гардьен.

Кино. 1963 год для французского кино проходил под знаком кризиса, начавшегося в 1962 г. Было снято 36 французских фильмов, 49 совместного производства с преобладающим французским участием и 52 фильма совместного производства с преобладающим иностранным участием. Беспокоит постоянное снижение числа зрителей; в частности за 1963 г.— на 10%. Одна из основных причин этого явления заключается в том, что сюжеты большинства французских фильмов далеки от жизни. Фильмы на социальные и политические темы составляют ничтожное меньшинство французской кинопродукции; они обычно снимались в очень трудных условиях. Так, небольшое число фильмов, осмелившихся воспроизвести мучительную трагедию войны в Алжире, почти все оказались жертвами цензуры, как например фильм «Не убий» К. Отан-Лара, «освобожденный» только в 1963 г. В этой картине,снятой за пределами Франции,

показана драма молодого новобранца, отказавшегося носить оружие. Среди других фильмов, посвященных злободневным проблемам, отметим также: «Прекрасный май» К. Маркера о событиях в мае 1962 г., когда был решен вопрос о мире в Алжире, «Умереть в Мадриде» Ф. Росифа, монтаж документальных лент о войне в Испании, выпущенный во Франции в ту самую неделю, когда Хуллиан Гримау был казнен правительством Франко, «Мюриель» А. Рене, раскрывающий моральную драму молодого человека, участвовавшего, когда он был солдатом в Алжире, в пытках молодой алжирской патриотки; первое произведение молодого кинематографиста Ж. Розье «Прощай, Филиппина» о молодом новобранце, принужденном покинуть работу и любовь, чтобы отправиться воевать в Алжире; вышедший в начале 1964 г. фильм «Прекрасная жизнь» Р. Энрико о судьбе молодого человека, возвратившегося в 1962 г. после войны в Алжире. Укажем еще на документальный фильм «14 — 18» Ж. Орели о первой мировой войне и Октябрьской революции 1917 г. в России и фильм Р. Клемана «День и час», воспроизводящий эпизод из времен Сопротивления. Из большинства французских кинофильмов 1963 г., лишенных социального содержания, кинематографическими достоинствами отличаются: «Презрение» Ж. Л. Годара, «Замок в Швеции» Р. Вадима, «Бухта ангелов» Ж. Деми, «Кожа банана» М. Офюльса, «Помещение для девушек» М. Девиля. Фильм Л. Маля «Затухающий огонь» ставит проблему самоубийства, используя роман фашистского писателя Дриё Ла Рошеля, бывшего коллаборационистом во время нацистской оккупации и покончившего с собой в 1945 г. В 1963 г. на экране появился новый талантливый комик — Пьер Этекс, ученик Жака Тати, его участие как автора, постановщика и актера в фильме «Вздыхатель» было отмечено дипломом на международном кинофестивале в Москве.

С. Лашка.

ЦЕЙЛОН

Общие сведения. Цейлон — государство в Юж. Азии, на одноименном о ве в Индийском океане. Входит в состав Содружества, возглавляемого Великобританией. Площадь — 65,5 тыс. *км*^{2}. Население (1963 г.) — 10 645 тыс. чел., гл. обр. сингалы — 69,4% и тамилы — 23,4%; по религии 64,4% — буддисты, 19,9% — индусы (1953 г.). Столица — г. Коломбо (423 тыс. жит., 1953 г.).

Государственный строй. Глава государства — королева Великобритании, представляемая назначаемым ею генерал-губернатором (с 1962 г. — У. Гопаллава). Высший законодат. орган — двухпалатный парламент: верхняя палата — сенат (15 избираемых и 15 назначаемых генерал-губернатором членов), нижняя — палата представителей (151 избираемых и 6 назначаемых генерал-губернатором членов). Премьер-министр — госпожа Сиримаво Бандаранаике (с июля 1960 г.).

Политические партии и профессиональные союзы. Цейлонская партия свободы — «Шри ланка фридом парти» (ЦПС). Правящая партия. Осн. в 1951 г. Представляет интересы сингальской нац. буржуазии. Лидер — С. Бандаранаике. Печатные органы: «Шри Ланка» (на англ. яз.) и «Синхале» (на синг. яз.). Социалистическая партия — «Ланка сама самадж парти» (СП). Осн. в 1935 г. Лидеры — Л. Гунавардене и Н. Перера. Объединенный народный фронт — «Махаджана ексат перамуна» (ОНФ). Реорганизован в 1960 г. Лидер — Ф. Гунавардене. Федеральная партия (ФП). Осн. в 1949 г. Выражает интересы тамильской национальной буржуазии. Лидер — Челванаягам. Объединенная национальная партия (ОНП). Осн. в 1946 г., до 1956 г. и в марте — июле 1960 г. — правящая партия. Выражает интересы компрадорской буржуазии и крупных помещиков. Лидер — Д. Сенанаяке. Коммунистическая партия Цейлона (КПЦ). Осн. в 1943 г. Пред. — С. А. Викремасинге, ген. секретарь — П. Кейнеман. Печатные органы: «Мавбима» (на синг. яз.), «Форвард» (на англ. яз.), «Дешабхимани» (на там. яз.).

Места в парламенте распределены след. обр.: ПС — 75 мест, ОНП — 30, ФП — 16, СП — 12, КПЦ — 4, прочие — 14 мест.

Имеется пять проф. центров, ок. 900 проф. организаций.

Экономика. Под экспортными культурами (чай, каучуконосы, кокос. пальма) занято до $^2/_3$ обрабат. земель, доля их в валовом нац. продукте в 1961 г. — 30%, они обеспечивают до 95% поступлений Цейлона от экспорта, обработкой этих культур занято до 80% пром. предприятий. В экономике важные позиции занимает иностранный, гл. обр. английский, капитал (св. $^1/_2$ чайных, св. 30% каучуковых плантаций). Гос. сектор представлен рядом пром. предприятий, в т. ч. цементным заводом, кожевенной, бумажной, фанерной фабриками, двумя сахарными заводами, несколькими электростанциями, железными дорогами, портовым хозяйством в Коломбо и автобусным транспортом. Государство также импортирует важнейшие прод. товары — рис и сахар, а с 1962 г. — и часть нефтепродуктов. Гос. капиталовложения в 1961 г. — 351 млн. руп. из 887 млн. руп. всех нац. капиталовложений.

Сельское хозяйство. Основная отрасль — земледелие. Обрабатывается 1520 тыс. *га*. Орошается 308 тыс. *га* (1962 г.). Крупное плантационное х-во сочетается с мелкокрестьянским (рис, кокосовая пальма, чай, каучуконосы, просо, овощи, фрукты).

Производство риса в 1962 г. — 684 тыс. *т* (пос. площади — 604 тыс. *га*, 1962/63). В 1961 г. имелось 2,3 млн. голов кр. рог. скота. Имеется 10 правительственных молочных и животноводческих ферм. Среднегодовой улов рыбы — ок. 40 тыс. *т*.

Промышленность специализирована на обработке экспортных культур. Имеется ок. 1 тыс. чайных фабрик, 600 предприятий по первичной обработке каучука, св. 200 фабрик по производству кокосового масла и изделий из кокосового ореха. Добываются графит (9 тыс. *т* в 1962 г.), соль (58 тыс. *т* в 1961 г.), монацит, ильменит, драгоценные и полудрагоценные камни. Производство цемента — 85 тыс. *т* (1962 г.), х.-б. тканей (1960 г.) — 6,5 млн. *м*^{2}, производство бумаги — ок. 5 тыс. *т* (1962 г.), электроэнергии (1962 г.) — 328 млн. *квт-ч*. В 1963 г. началось строительство ГЭС на р. Маскелийя ойя мощностью 75 тыс. *квт*.

Транспорт. Длина ж. д. — 1437 *км*, автодорог — 22,4 тыс. *км*. В 1962 г. 6,5 тыс. автобусов, 29,1 тыс. грузовых и 83,8 тыс. легковых автомобилей.

Внешняя торговля. В 1962 г. экспорт (млн. руп.) — 1808, импорт — 1660. Основа экспорта (1961 г., в %): чай, каучук и продукты кокосовой пальмы (св. 95); импорт — продовольственные товары (ок. 40), нефтепродукты (7), текстиль (св. 10). Распределение импорта и экспорта по странам (в %, за 1962 г.): Англия — 20 (30), Индия — 10 (4), КНР — 2,5 (7,5), США — 3(9) и Япония — 11(2).

Финансы. Денежная единица — цейлонская руния. По курсу Госбанка СССР на январь 1964 г. 100 рупий = 19,00 руб. Гос. бюджет на 1963/64 гг.: доходы — 1682 млн. руп., расходы — 2285 млн. руп.

Важнейшие события и внешняя политика. Политическое положение в стране в 1963 г. стабилизировалось. 1 мая отменено чрезвычайное положение, введенное в апреле 1961 г.

В феврале 1963 г. правительство США попыталось вмешаться во внутренние дела Цейлона в связи с частичной национализацией торгового оборудования нефтяных монополий США и Англии и прекратило с февраля 1963 г. «помощь» Цейлону.

2 августа 1963 г. парламент Цейлона принял закон о переходе с 1 января 1964 г. всей торговли нефтепродуктами в руки гос. нефтяной корпорации.

В 1963 г. заключены торговые соглашения с Ираком, Индией, Пакистаном, возобновлено соглашение с КНР. Подписан контракт с ПНР о стр-ве завода скобяных изделий и инструмента. Подписаны соглашения с СССР о стр-ве мукомольного комбината и элеватора и об оказании технич. содействия в расширении прокатного цеха металлургического завода, строящегося с помощью СССР.

В августе создан Объединенный левый фронт (ОЛФ), в который вошли КПЦ, СП и ОНФ. Задача ОЛФ — мобилизация всех антиимпериалистических, антифеодальных и социалистических сил на Цейлоне и руководство их борьбой за образование правительства, которое будет эффективно осуществлять общую программу: провозглашение Цейлона республикой, независимой от британской короны, демократизация конституции, национализация банков, страховых компаний, внешней торговли, иностранных плантаций, пром. предприятий, плановое развитие экономики и т. д.

В октябре госпожа С. Бандаранаике находилась с официальными визитами в ПНР, ЧССР, ОАР и СССР.

В декабре 1963 г. Цейлон посетил президент Пакистана М. Айюб-хан. *Ю. Ершов.*

ЦЕНТРАЛЬНОАФРИКАНСКАЯ РЕСПУБЛИКА

Общие сведения. ЦАР — государство в Экваториальной Африке. Входит во Французское сообщество. Площадь — 617 тыс. *км*^{2}. Население — 1,25 млн. чел. (1962 г.). Столица — Банги (ок. 100 тыс. жит., 1961 г.). Гос. язык — французский.

Государственный строй. Глава государства и правительства — президент республики, избираемый на 7лет (с авг. 1960 г.— Давид Дако, переизбран в январе 1964 г.). Законодательная власть принадлежит Национальному собранию (50 депутатов), избираемому на 5 лет.

Политические партии. Правящая партия Движение за социальную эволюцию Черной Африки (МЕСАН) — единственная в стране. Осн. в 1946 г. Лидер — Д. Дако. В парламенте располагает всеми мандатами и в правительстве — всеми постами. Единственный профцентр — Всеобщий союз трудящихся ЦАР.

Экономика. Под продовольственными культурами 600 тыс. *га*. Основные культуры — маниок (среднегодовой сбор — ок. 800 тыс. *т*) и просо (ок. 30 тыс. *т*). На экспорт производятся: хлопок, кофе и арахис. Эти культуры составляют ок. 80% от общей стоимости экспорта страны. Основная экспортная культура — хлопок, под которым занято ок. 175 тыс. *га*. ЦАР — важный поставщик хлопка во Францию. В 1962 г. произведено (в тыс. *т*) хлопка — 27, кофе — 8,3, арахиса — 30. Расширяются также посевы табака, каучуконосов, сизаля, какао, перца. Производится до 30 тыс. *м*^{3} древесины. В 1962 г. насчитывалось (оценка) 400 тыс. голов кр. рог. скота (зебу) и 420 тыс. коз и овец.

Имеется 20 хлопкоочистительных, 2 мелкие ткацкие и 1 прядильная фабрики, ремонтные мастерские и др. В р-не Валда ведется добыча алмазов. В 1962 г. добыто 265 тыс. каратов. Производство единственной ГЭС в 1962 г.— 11,8 млн. *квт-ч*.

Экономика ЦАР в значительной степени контролируется французским капиталом. Сумма французской помощи с 1959 г. по 1963 г. составила 5 млрд. афр. фр. Внешняя торговля в основном связана с Францией (56% экспорта и 60% импорта в 1962 г.).

Государственный бюджет на 1964 г.—6597 млн. афр. фр. Денежная единица — африканский франк.

Важнейшие события и внешняя политика. В 1963 г. правительство и партия МЕСАН продолжали принимать меры по укреплению власти Д. Дако и однопартийной системы. В декабре был принят закон о продлении срока президентского мандата с 5 до 7 лет. Проведен ряд мероприятий по африканизации кадров, созданы школы по подготовке специалистов для различных областей управления и экономики.

ЦАР продолжала политику тесного сотрудничества с Францией и активно участвовала в деятельности Африкано-Мальгашского союза. В мае Д. Дако принимал участие в конференции в Аддис-Абебе.

В течение года Д. Дако выезжал с государственными визитами во Францию и в ряд стран Африки. В феврале подписано соглашение о техническом и экономическом сотрудничестве с США.

Следуя за Францией, ЦАР не подписала Московский договор о частичном запрещении испытаний ядерного оружия. *Д. Рудник.*

ЧАД

(Республика Чад)

Общие сведения. Чад — государство в Экваториальной Африке. Член Французского сообщества. Площадь — 1284 тыс. *км*^{2}. Население — 2,8 млн. чел. (оценка 1962 г.). Столица — Форт-Лами (95 тыс. чел., 1962 г.). Гос. язык — французский.

Государственный строй. Глава государства — президент республики, избираемый Национальным собранием на 5 лет, он же глава правительства (с 1960 г. президент — Франсуа Томбалбей). Высший законодат. орган — Национальное собрание (76 депутатов), избираемое на 5 лет.

Политические партии и профсоюзы. Чадская прогрессивная партия (ЧПП). Правящая и единственная политическая партия в стране. Образ. в 1961 г. Ген. секретарь — Ф. Томбалбей. Конфедерация труда Чада. Профсоюз служащих, примыкающий к ФКХТ.

Экономика. Чад — крупный поставщик хлопка во Францию. Под хлопчатником занято 339 тыс. *га*. Валовое производство хлопкового семени в 1962/63 г.— 94 тыс. *т*, хлопка-волокна — 33 тыс. *т*. Заготовка и сбыт хлопка монополизированы франко-чадской компанией «Котонфран». Хлопок составляет 70% экспорта страны по стоимости. Маслобойные предприятия производят ок. 300 тыс. литров масла. На масло перерабатывается и часть урожая арахиса (в среднем 80 тыс. *т* в год). Для внутренних потребностей выращиваются просо, арахис, рис, кукуруза, пшеница, батат, маниок. Поголовье скота (1962 г., оценка, в млн. голов): кр. рог. скот — 4, овцы и козы — 4, верблюды — 0,3, ослы и лошади — 0,45. Ежегодно экспортируется до 3 тыс. *т* мяса, ок. 250 тыс. голов кр. рог. скота и до 120 тыс. овец и коз. Ежегодный улов рыбы — до 100 тыс. *т* (1-е место в тропической Африке).

Имеются мелкие предприятия по обработке с.-х. сырья, холодильные установки, скотобойни. Работают также обувная ф-ка, два кирпичных завода, велосборочный з-д. Ведется добыча едкого натра (5 тыс. *т* в 1962 г.).

Железных дорог нет. Аэропорт в Форт-Лами. Здесь же находится крупная французская военная база.

Производство электроэнергии — 9,6 млн. *квт-ч* (1962 г.).

Во внешней торговле господствует Франция (52% импорта и 50% экспорта в 1962 г.). В 1962 г. экспорт снизился на 20% по сравнению с 1961 г. и составил 5 млрд. фр., импорт — 7,1 млрд. фр.

Денежная единица — африканский франк = 0,02 франц. франка.

Важнейшие события и внешняя политика. В январе 1963 г. состоялся 5-й съезд правящей партии, который рассмотрел вопросы дальнейшего укрепления однопартийной системы и президентского режима, а также вопросы экономического развития страны. Съезд, в частности, подчеркнул необходимость более широкого привлечения иностранного капитала.

В течение года положение в стране было напряженным, особенно в связи с обострившимися конфликтами между лидерами мусульманского меньшинства севера страны, с одной стороны, и Ф. Томбалбаем и его сторонниками — с другой.

В марте по обвинению в антиправительственном заговоре был арестован ряд ведущих правительственных и парламентских деятелей, а также член политбюро ЧПП У. Боно. В июле Верховный суд вынес У. Боно и быв. мин. внутренних дел А. Нассуру смертный приговор.

В конце марта Ф. Томбалбей распустил Нац. собрание. В связи с несогласием с политикой Ф. Томбалбея в марте ушел в отставку мин. иностранных дел А. Кералла. В сентябре произошел ряд кровопролитных столкновений в Форт-Лами. В стране было введено чрезвычайное положение. А. Кералла и ряд др. деятелей были арестованы по обвинению в заговоре. Для закрепления своей власти и создания видимости демократии Ф. Томбалбей провел 22 декабря парламентские выборы, кандидатами выступали лишь деятели ЧПП. В августе принят кодекс об инвестициях, предоставляющий ряд преимуществ частным капиталовложениям.

В 1963 г. правительство Чада по-прежнему проводило политику дальнейшего укрепления связей с Францией, активно участвовало в деятельности Африкано-Мальгашского союза. В мае Ф. Томбалбей принял участие в конференции в Аддис-Абебе. *Д. Рудник.*

ЧЕХОСЛОВАКИЯ

(Чехословацкая Социалистическая Республика, ЧССР)

Общие сведения. Чехословакия — государство в центральной части Европы. Площадь — 127,9 тыс. $км^2$, в т. ч. Словакии — 49 тыс. $км^2$. Население (оценка на 31 декабря 1963 г.) — 14 004 тыс. жит., в т. ч. в чешских землях — 9699 тыс., в Словакии — 4305 тыс. Столица — Прага (1014 тыс. жит. на 31 декабря 1963 г.).

Государственный строй. ЧССР — единое социалистическое государство двух равноправных народов — чехов и словаков. Верховный орган государственной власти — однопалатное Национальное собрание (300 депутатов), избираемое населением на 4 года. Национальное собрание избирает на 5 лет ответственного перед ним главу государства — президента республики. Президент — А. Новотный. Верховный орган исполнительной власти — правительство, ответственное перед Национальным собранием. Председатель правительства — Й. Ленарт (с сентября 1963 г.). Министр иностранных дел — В. Давид.

Национальный орган государственной власти и администрации на территории Словакии — Словацкий национальный совет, избираемый на 4 года; в рамках общегосударственного законодательства он рассматривает вопросы национального или регионального характера. Председатель Совета — М. Худик (с сентября 1963 г.).

Политические партии, профсоюзные и общественные организации. Коммунистическая партия Чехословакии (КПЧ). Основана в 1921 г. 1681 тыс. членов и кандидатов (октябрь 1962 г.). Первый секретарь ЦК КПЧ — А. Новотный. Коммунистическая партия Словакии (КПС, территориальная организация КПЧ) насчитывала к 1 января 1962 г. 282 тыс. членов. Первый секретарь ЦК КПС — А. Дубчек (с 1963 г.). Чехословацкая социалистическая партия. Осн. в 1897 г. Объединяет небольшую часть служащих и интеллигенции. Председатель — К. А. Нейман. Чехословацкая народная партия. Основана в 1922 г. Объединяет некоторую часть крестьянства, интеллигенции и рабочих-католиков. Председатель — Й. Плойгар. Партия словацкого возрождения. Возникла в 1948 г. Председатель — Й. Кисели. Партия свободы. Основана в 1946 г. Председатель — М. Жакович. Революционное профсоюзное движение — единое профобъединение. Св. 4 млн. членов. Председатель Центрального совета профсоюзов — Ф. Зупка. Чехословацкий союз молодежи (ЧСМ). 1420 тыс. членов (1963 г.). Председатель ЦК ЧСМ — М. Завадил (с 1963 г.). Национальный фронт чехов и словаков. Объединяет все политические и общественные организации страны. Во главе его стоит КПЧ. Председатель Национального фронта — А. Новотный.

Экономика. На основе решений XII съезда КПЧ (декабрь 1962 г.) в 1963 г. проводилось постепенное устранение диспропорций, возникших в народном хозяйстве ЧССР. Это временно затормозило рост национального дохода, который в 1963 г. был даже немного ниже, чем в 1962 г. 96% национального дохода пришлось на социалистический сектор. Доля промышленности в образовании национального дохода достигла в 1963 г. 67,3%.

Промышленность. Пересмотренный план выпуска промышленной продукции был выполнен на 100,7%. В 1963 г. промышленное производство сократилось по сравнению с 1962 г. на 0,6%. Недовыполнен план производства электроэнергии, металлургической и машиностроительной продукции, выпуска строительных материалов. Более быстрыми по сравнению с другими отраслями темпами продолжала развиваться химическая пром-сть (рост продукции за год на 3,4%); производство в пищевой пром-сти выросло на 4,1%. Мощность электростанций в 1963 г. увеличилась на 470 тыс. *квт*. На строящейся ТЭС Тушимице пущены три первых агрегата (каждый мощностью 110 тыс. *квт*), на ТЭС Новаки III вступил в строй первый агрегат (мощностью 110 тыс. *квт*). В угольной пром-сти введены в эксплуатацию новые мощности по добыче 1,5 млн. *т* каменного угля. Добыча каменного угля в Остравско-Карвинском бассейне достигла 22,5 млн. *т*.

За год произведено (в переводе на действующее вещество, в тыс. *т*): азотных удобрений — 153,8, фосфорных — 203,2, химических волокон — 75,4, пластмасс — 94. Выпущено 212 электровозов, 266 тепловозов, 234,5 тыс. телевизоров и 221 тыс. холодильников.

У г. Кошице продолжалось сооружение Восточнословацкого металлургического комбината; вступил в строй его первый объект (ТЭЦ). Пущен в эксплуатацию

Производство важнейших видов промышленной продукции

Виды продукции	Единица измерения	1961 г.	1962 г.	1963 г.*
Каменный уголь	млн. *т*	26,2	27,2	28,3
Бурый уголь и лигнит	»	65,3	68,5	72,5
Железная руда	»	3,3	3,5	. . .
Кокс	»	8,5	8,9	9,3
Чугун	»	5,0	5,2	5,25
Сталь	»	7,0	7,6	7,6
Электроэнергия	млрд. *квт-ч*	27,0	28,7	29,9
Автомобили:				
грузовые	тыс. шт.	15,6	15,5	13,0
легковые	»	58,8	64,3	56,5
Мотоциклы	»	162,0	156,0	. . .
Тракторы	»	27,8	32,4	28,4
Цемент	млн. *т*	5,3	5,7	5,2
Серная кислота	тыс. *т*	599	643	725
Бумага	»	455	469	467
Хлопчатобумажные ткани	млн. *м*	467	478	467
Льняные и полульняные ткани	»	68	69	64
Шелковые ткани	»	73	75	. . .
Шерстяные ткани	»	48	48	47
Обувь (кожаная и резиновая)	млн. пар	84	85	76,3
Сахар	тыс. *т*	1034	928	994
Пиво	млн. *гл*	15,0	15,7	16,6

* Предварительные данные.

никелевый завод в Середе (Словакия). Дал первую продукцию завод синтетического каучука в Кралупина-Влтаве.

Промышленное производство в Словакии сохранилось на уровне 1962 г. Доля Словакии в общем промышленном производстве ЧССР достигла 19,2%.

Сельское хозяйство. Валовая продукция с. х-ва в 1963 г. возросла по сравнению с 1962 г. на 6—7% (продукция растениеводства увеличилась на 15%, а продукция животноводства сократилась на 1—2%); все же она была ниже запланированной. С. х-во получило за год 12,9 тыс. тракторов и около 1,2 тыс. зерновых комбайнов. Потребление минеральных удобрений на 1 *га* с.-х. земли достигло 85,9 *кг* (в чистом весе).

Сбор основных сельскохозяйственных культур (тыс. *т*)

Культуры	1961 г.	1962 г.	1963 г.*
Пшеница	1666	1644	1747
Рожь	994	916	874
Ячмень	1581	1752	. . .
Овес	959	905	. . .
Кукуруза (на зерно)	461	471	629
Сахарная свекла	6894	5811	7734
Картофель	5331	5002	6410

* Предварительные данные.

Средняя урожайность в 1963 г. (*ц/га*): зерновых — 23, сахарной свеклы — 298, картофеля — 127. На 1 января 1964 г. имелось (тыс. голов): крупного рогатого скота — 4480 (в т. ч. коров — 1984), свиней — 5845.

Транспорт. Из 13147 *км* ж.-д. сети электрифицировано 1129 *км* (1962 г.). В 1963 г. электрификация трансчехословацкой магистрали была завершена на всем ее протяжении от Чиерны-на-Тисе (на границе с СССР) до Дечина (у границы с ГДР). Электрифицирована также линия Границе — Острава. По железным дорогам в 1963 г. перевезено 203,1 млн. *т* грузов и 626,2 млн. пассажиров (несколько меньше, чем в 1962 г.). По автомобильным дорогам перевезено 161,5 млн. *т* грузов (без заводских перевозок) и 1503,2 млн. пассажиров — больше, чем в 1962 г. Перевозки грузов по рекам достигли 4,1 млн. *т*. Авиатранспортом перевезено ок. 1 млн. пассажиров.

Внешняя торговля. Внешнеторговый оборот в 1963 г. составил (млрд. крон) — 33,9 (в 1962 г.— 31,2), в т. ч. экспорт — 18,3, импорт —15,6 (в 1962 г.— соответственно 16,3 и 14,9). 47,3% экспорта пришлось на машины и оборудование, 21% импорта составили топливо, сырье и пищевые продукты. На долю социалистических стран, торговля с которыми возросла за 1963 г. на 9%, пришлось ок. 74% стоимости внешней торговли. ЧССР также вела торговлю практически со всеми капиталистическими странами.

Денежная единица — крона. По курсу Госбанка СССР на 1 января 1964 г. 100 крон=12,5 руб.

Л. Авдеичев.

Важнейшие события. 1963 г. прошел под знаком реализации решений XII съезда КПЧ. Состоялись пять пленумов ЦК КПЧ. Январский пленум обсудил план развития народного хозяйства ЧССР на 1963 г., а также определил состав комиссии ЦК КПЧ и правительства ЧССР по руководству сельским хозяйством. Апрельский пленум принял решение о перестройке руководства сельским хозяйством и о создании производственно-территориальных управлений в областях и районах страны. В соответствии с решением XII съезда КПЧ пленум рассмотрел также вопрос о нарушении партийных принципов и социалистической законности в период культа личности и одобрил мероприятия, представляющие собой завершение глубокого изучения и активного преодоления всех последствий этого периода. Пленум, в частности, вывел из Президиума ЦК КПЧ и освободил от поста первого секретаря ЦК КП Словакии К. Бацилека; ЦК КПС на своем пленуме избрал первым секретарем ЦК КПС А. Дубчека. Майский пленум ЦК КПЧ обсудил ход выполнения решений XII съезда КПЧ, проблемы развития чехословацкой экономики и наметил неотложные меры по преодолению трудностей, сложившихся в народном хозяйстве страны (отчасти вследствие необычно суровой зимы), и по обеспечению выполнения плана на 1963 г. 21 июля ЦК КПЧ сделал заявление в связи с опубликованием Открытого письма ЦК КПСС от 14 июля. Сентябрьский пленум обсудил и принял внесенные А. Новотным от имени Президиума ЦК КПЧ предложения о мероприятиях по обеспечению последовательного осуществления линии XII съезда КПЧ в политической и организаторской работе руководящих органов партии и в практической руководящей деятельности правительства. Пленум одобрил предложения об изменениях в составе органов ЦК КПЧ и правительства ЧССР. В соответствии с решениями пленума президент республики отозвал с поста председателя правительства В. Широкого (который был также выведен из состава Президиума ЦК КПЧ) и назначил новым председателем правительства Й. Ленарта, а также произвел другие изменения в составе правительства. Декабрьский пленум был посвящен вопросам идеологической работы. Он наметил главные направления развития марксистско-ленинской теории и основные задачи действенной партийной пропаганды. ЦК КПЧ отменил как полностью необоснованные принятые в начале 50-х гг. партийные решения об исключении Г. Гусака, Л. Новомеского, В. Клементиса из ЦК КПЧ и из партии и снятии их с партийных, государственных и общественных постов.

В апреле проходил IV съезд ЧСМ, в мае — V съезд чехословацких профсоюзов.

В 1963 г. состоялось пять сессий Национального собрания. На них обсуждались вопросы народнохозяйственного плана, государственного бюджета, были приняты законы о народном контроле и народнохозяйственной статистике, о перестройке руководства сельским хозяйством страны и др. Декабрьская сессия Национального собрания одобрила протокол о продлении на 20 лет договора о дружбе, взаимной помощи и послево-

ском сотрудничестве между СССР и ЧССР. Двадцатая годовщина этого договора (она исполнилась 12 декабря) была широко и торжественно отмечена по всей стране.

Внешняя политика. Дружественные отношения Чехословакии с СССР и другими социалистическими странами в 1963 г. расширялись и углублялись. В марте А. Новотный встретился в Высоких Татрах с первым секретарем ЦК ПОРП В. Гомулкой. Они обсуждали вопросы дальнейшего углубления экономического сотрудничества между ЧССР и ПНР и иные проблемы. Успешно развивались также политические и экономические связи с ВНР, ГДР, СФРЮ, Кубой и рядом других социалистических стран. В Праге проходили многие конференции СЭВ, заседания Постоянных комиссий СЭВ и совещания экспертов.

Тепло и радушно встретил чехословацкий народ первую женщину-космонавта В. Терешкову, приезжавшую в ЧССР в августе.

В конце ноября партийно-правительственная делегация ЧССР во главе с А. Новотным посетила СССР. Она обсудила с руководителями КПСС и Советского правительства вопросы дальнейшего развития экономического сотрудничества между обеими странами. 27 ноября в Москве был подписан протокол о продлении на 20 лет договора о дружбе, взаимной помощи и послевоенном сотрудничестве между СССР и ЧССР. Одновременно были подписаны соглашение о создании межправительственной советско-чехословацкой комиссии по экономическому и научно-техническому сотрудничеству и соглашение об участии СССР в строительстве ширококолейной железнодорожной линии от советско-чехословацкой границы до г. Кошице. В декабре между ЧССР и СССР состоялся обмен партийно-правительственными делегациями: в СССР приезжала делегация во главе с членом Президиума и секретарем ЦК КПЧ И. Гендрихом, а в ЧССР — делегация во главе с Л. И. Брежневым.

15 февраля правительство ЧССР направило правительству Франции ноту протеста в связи с заключением договора о сотрудничестве между Францией и ФРГ. 17 мая было опубликовано заявление чехословацкого правительства по поводу создания т. н. многосторонних ядерных сил НАТО. 13 сентября правительство ЧССР направило правительству Великобритании ноту по поводу реваншистских провокаций в Западном Берлине. Торговые отношения ЧССР со странами Западной Европы развивались довольно успешно.

Большое значение имела поездка президента А. Новотного в Индонезию, Камбоджу, ДРВ и Бирму (январь — февраль). ЧССР продолжала оказывать этим государствам помощь в подготовке специалистов, в развитии промышленности и сельского хозяйства.

ЧССР посетили несколько видных правительственных деятелей, парламентские, экономические, общественно-политические делегации из ряда капиталистических стран и развивающихся стран Азии, Африки и Латинской Америки (в их числе делегация мексиканских парламентариев, алжирская парламентская делегация, экономическая делегация Эфиопии и др.).

И. Хатунцева.

Культурная жизнь. Литература. Самым важным событием 1963 г. в этой области был III съезд чехословацких писателей (22—24 мая). Съезд занял критическую позицию по отношению к остаточным влияниям периода культа личности, проявлявшимся в области литературы и вообще культуры, и в духе XX съезда КПСС и XII съезда КПЧ выдвинул идею партийного понимания социалистической литературы, полностью вовлеченной в общественную жизнь. Исправлением ошибок прошлых лет явилось возвращение в литературу выдающегося словацкого поэта Л. Новомеского и издание двух сборников его стихотворений: «Вилла Тереза» и «До города 30 минут». Было издано также четыре сборника стихотворений крупного чешского поэта В. Голана, который на протяжении ряда лет не мог публиковать свои произведения: «Ночной дозор сердца», «Моцартиана», «Происшествия» и «Без названия». О. Микулашек в стихах своего сборника «Змеи сбрасывают кожу» весьма своеобразно выразил поиски ценностей современной жизни и значение этих ценностей. Этическим проблемам посвящен сборник стихов В. Михалика «С горечью». Отношение современного человека к обществу, его моральная ответственность за развитие мира и за смысл собственной жизни — такова тематика сборников стихов поэтов среднего поколения, к которым принадлежат М. Флориан («Запись о потопе»), К. Шистанн («Покойница смерть»), М. Голуб («Вовсе не систематическая зоология», «Куда течет кровь» и «Так называемое сердце»), И. Шотола («До востребования») и И. Дивиш («Моралите»). Из молодых чешских авторов обратил на себя внимание А. Броусек книгой стихотворений «Подземные ключи», из словацких — М. Ковач сборником стихов «Защита кубиков», П. Койш — стихами «Жду тебя, любовь» и И. Галло, дебютировавший книжкой «Лицом к выходу». Новые сборники стихотворений опубликовали и представители самого молодого поколения поэтов: Й.Ганзлик («Серебряные глаза»), И. Верних («Радостные ожидания»), З. Капрал («Заборы») и др.

Лучшие прозаические произведения 1963 г. посвящены критике периода культа личности. Прежде всего следует упомянуть повесть Л. Бублика «Позвоночник», роман И. Климы «Час тишины», рассказы-репортажи Л. Мнячко «Где кончаются пыльные дороги» и «Запоздавшие репортажи». Вообще в 1963 г. возросло количество прозаических произведений, носящих характер репортажа. М. Голуб, написавший «Ангел на колесиках», создал особую литературную форму, объединив взгляд современного ученого с видением поэта. Г. Бареш в книге «Маленький кусочек неба» с документальной точностью изобразил судьбу подпольщика-коммуниста во времена оккупации. Этим временам посвящены также книги «Бомба для Гейдриха» Д. Гамшика и Й. Пражака и «Не только черные мундиры» М. Иванова. Свой вклад в литературу репортажа внесли также из чешских писателей А. Гофмейстер, Л. Гашкова, А. Бранальд, а из словацких — Р. Калиский. Новый тип гротескной, юмористической прозы, продолжающей традиции Я. Гашека, развивают в своих рассказах Б. Грабал («Жемчужина на дне») и И. Вискочил («Ведь летать все-таки легко»). Близки этим произведениям сжатые афористические рассказы и афоризмы Я. Путика «Обличительные факты». Глубоким эмоциональным отношением к человеку в отчужденном мире и зрелой художественной формой поразил Л. Фукс, дебютировавший книгой «Господин Теодор Мундшток». Опыт любви с этикой современного человека сопоставляют чешские писатели Й. Шкворецкий («Легенда о Эмеке»), М. Кундера («Смешная любовь») и словацкий писатель Д. Татарка в художественно выразительной повести «Плетеные кресла». Й.Муха после продолжительного молчания опубликовал интересный психологический роман «Вероятное лицо». В. Нефф окончил свой цикл романов пятой книгой «Королевский возчик». К. Птачник опубликовал второй том («Ночь уходит утром») романа «Город на границе».

С ростом интересов читателей к поэзии связано издание книг: «Умеете ли вы читать стихи?» Й. Грабака, коллективного труда «Как читать стихи», «Защита поэзии» — очерков о смысле социалистического искусства, автор которых — И. Купец — написал также очерки о мастерах мировой поэзии («Бессмертные»).

Первое издание собрания сочинений Ю. Фучика было завершено выходом в свет тома «Переписка». Из наследия выдающегося марксистского критика 30-х гг. К. Конрада был издан объемистый том «Оформите действительность».

В мае 1963 г. в ЧССР прошли конференция об австрийском писателе, жившем в Чехословакии, Ф. Кафке (1883—1924) и дискуссия о реализме. Наряду с чехословацкими писателями и критиками в них участвовали некоторые зарубежные литературоведы.

З. Трохова.

Театр. К концу 1963 г. в ЧССР насчитывалось 65 театральных управлений, в рамках которых работали 49 драматических, 12 оперных, 9 опереточных, 10 балетных и пантомимных, а также 17 кукольных театров. Кроме того, было три учебные сцены. В связи с начавшейся реорганизацией театрального дела в течение года было ликвидировано 8 театральных трупп.

В репертуаре театров на первый план вышла сатира, резко нападающая на политические, экономические, культурные, моральные и прочие недостатки в чехословацкой жизни. В репертуар вошли новые комедии: «Дракон это дракон» (авторы М. Скала, В. Фукс, В. Пантучек), «Празднование в саду» (В. Гавель), «Гражданин Чанчик» (О. Зеленка), «Как я был убит» (Й. Р. Пик), «Несчастный случай» (И. Дитль) и др. Сюда же относятся романы «Война с саламандрами» К. Чапека, «Похождения бравого солдата Швейка» Я. Гашека, инсценированные П. Когоутом. В атмосфере, благоприятствующей сатире, прижились на театральной сцене также некоторые пьесы иностранных авторов (прежде всего поляка С. Мрожека), принадлежащих к течению т. н. абсурдного театра и оказывающих уже некоторое время влияние на чехословацких авторов. Часто шли актуализированные пьесы В. Маяковского («Баня», «Клоп»). Вершиной развития чешской драматургии после 1945 г. можно считать пьесу Й. Тополя «Конец масленицы», впервые поставленную театром им. О. Стибора в г. Оломоуц 27 апреля 1963 г. Действие пьесы происходит в чешской деревне близ Праги. Пользуясь поэтической метафорой, автор дает неприукрашенную картину современной жизни, когда старое постепенно, но неотвратимо исчезает, а новое рождается в трудностях.

Проблематике культа личности посвящена пьеса П. Карваша «Шрам» (театр Чехословацкой Армии, Прага, премьера состоялась 25 апреля). В Национальном театре шла в новой переработке снятая с репертуара в 1961 г. пьеса Ф. Павличека «Борьба с ангелом». Из пьес иностранных авторов наибольшим успехом пользовались «Физики» Ф. Дюрренматта. Повышенный интерес к работам прогрессивных драматургов капиталистических стран нашел свое выражение в премьерах пьес Т. Уильямса, Э. Олби, Ж. П. Сартра, Э. Хемингуэя и др.

В 1963 г. скончались артист пражского Национального театра Я.Пруха (25 апреля) и переводчик Шекспира Э. А. Саудек (16 июля). *Ф. Черни.*

М у з ы к а. 12 мая — 4 июня 1963 г. проходил XVIII фестиваль «Пражская весна» (см. «Некоторые события международной культурной жизни»). Во время фестиваля Союз чехословацких композиторов организовал в Праге первый международный семинар о марксистской музыкальной науке, в котором приняли участие выдающиеся музыковеды почти из всех социалистических стран.

Самыми выдающимися событиями музыкальной жизни страны были премьера «Вокальной симфонии» В. Соммера на тексты Ф. Кафки, Ф. М. Достоевского и итальянского поэта Павезе и новая постановка оперы Б. Мартину «Джульетта» (Национальный театр в Праге). Прошли премьеры новых удачных опер чехословацких композиторов: «Чертова мельница» Л. Подештя — по пьесе Я. Дрды (в г. Либерец), «Рассвет над водами» И. Ирасека —по пьесе Я. Прохазки из современной жизни (Пльзень), «Разбитый кувшин» З. Востржака по М. Клейсту (Прага) и «Мистер Сруг» Я. Циккера — по Диккенсу (Братислава). В пражском Национальном театре был поставлен балет советского композитора А. Меликова «Легенда о любви», пользующийся большим успехом. На VII общегосударственном смотре новых симфонических, камерных и хоровых произведений чехословацких композиторов особое внимание привлекли: «Панорама Праги» В. Неймана (для голоса с оркестром), «V симфония» Й. Циммера, «Концертантные вариации для оркестра» В. Феликса, «Макбет» И. Пирко (симфоническая картина), «Семь рельефов» Й. Бургхаузера, «Музыкальные моменты» И. Гурника, «Нонет» Й. Берга. Государственной премии им. К. Готвальда был удостоен Я.Цикер за оперу «Воскресение» по одноименному роману Л. Толстого.

Важное значение для развития чехословацкой музыкальной культуры имел III съезд Союза чехословацких композиторов (Прага, 24—26 апреля). В порядке подготовки к съезду Союз провел общегосударственную конференцию «О положении музыки в социалистическом обществе». 29—30 ноября в Братиславе проходил II съезд Союза словацких композиторов. *Б. Карасек.*

К и н о. В 1963 г. были закончены съемки 45 художественных фильмов, в т. ч. 6 словацких (полнометражных) и 39 чешских (31 полнометражный, 6 среднеметражных и 2 монтажных с дополнительными съемками). Всего было создано 30 драм и 15 кинокомедий, наибольшую популярность из которых приобрела поэтическая комедия-сказка В. Ясного «Когда придет кот» (получившая 4 премии в Канне, диплом в Эдинбурге и Большой приз Кинофестиваля трудящихся в ЧССР). Темы 9 фильмов почерпнуты из истории; лучший из них — «Смерть зовется Энгельхен» (режиссеры Й. Кадар и Э. Клос); этот фильм посвященный событиям времен фашистской оккупации, получил Золотой приз в Москве, а также премию на I международном фестивале фильмов, посвященных делу мира в Лос-Аламосе (США). Единственный научно-фантастический фильм («Икария ХВ I», режиссер Й. Полак) получил Большой приз в Триесте. Из 35 фильмов с современной тематикой к лучшим относятся: «Лицо в окне» (режиссер словак П. Солан), «Фигура для подпирания» (режиссеры-дебютанты П. Юрачек и Й.Шмидт) и особенно «О чем-то другом» (режиссер В. Хитилова) — последний фильм получил Большой приз в Мангейме (ФРГ). К этой же группе относятся 12 фильмов,посвященных актуальным проблемам молодежи. Среди них выделяются «первенцы» молодых режиссеров «Винцо» (режиссер словак Д. Плихта), «Крик» (режиссер чех Й. Йireш), а также «Конкурс» и «Черный Петр» (режиссер М. Форман), «Пана, прочти это!» (режиссер Д. Клейн). Среди 15 экранизированных драматических произведений значительный вклад в кинематографию представляет собой экранизация пьесы А. П. Чехова «Иванов» (словацкого режиссера Й. Будского). Для детей было выпущено 3 фильма; лучший из них — «У вас есть дома лев?» (режиссер П. Гобль). *Я. Кучера.*

И з о б р а з и т е л ь н о е и с к у с с т в о. Самой успешной в 1963 г. была выставка Я. Зрзавого; за два месяца на ней побывало св. 100 тыс. чел. Успехом пользовались также выставки В. Бенеша и А. Гофмейстера. Работы всех трех художников демонстрировались в пражском выставочном зале Манес. В Братиславе была устроена знаменательная выставка творчества М. Галанды (1895—1938).

Следует назвать крупную выставку современной словацкой живописи, скульптуры и графики в Манеже Пражского Кремля (сентябрь — октябрь). Исключительным успехом у пражской публики пользовались выставка политической карикатуры и веселых рисунков Б. Штепана, выставка живописи Я. Бауха, выставка тематических пастелей Я. Желибского, выставка скульптуры К. Гладика и др. В Брно пользовалась успехом осенняя выставка под названием «Наивное искусство», на которой было представлено много работ непрофессиональных художников Чехословакии.

Необходимо упомянуть и устраивавшиеся в Праге выставки работ графика Э. Филлы, М. Швабинского (эскизы почтовых марок), Ф. Музики (новая живопись), а также своеобразную ретроспективную выставку коллектива художников «Группа 42» (деятельность этого коллектива развивалась в 1942—48 гг.).

Некоторые выдающиеся произведения изобразительного искусства были созданы в 1963 г.в соединении с архитектурой. Художники А. Климо, И.Височан, Л. Гандль и Д. Кастильоне в сотрудничестве с архитектором М. Куси оформили здание машиностроительного факультета Высшего технического училища в Братиславе. Произведения изобразительного искусства для Дома чехословацких детей, открывшегося осенью в Пражском Кремле (по проекту архитектора Й. Главатого было перестроено здание бывшего бургграфства), создали скульпторы М. Зет и Й. Малейовский, художники М. Сладкий, А. Фишарек, Я. Кралик, З. Голуб, Б. Флейшар и др.

Наиболее важной работой в области истории искусства в 1963 г. была монография проф. А. Кутала «Чешская готическая скульптура 1350—1450 гг.».

Государственную премию им. К. Готвальда получил за монументальные картины для Дома культуры в г. Йиглава и за новые пейзажи художник Ф. Иродек.

В 1963 г. скончались художники К. Бартак (29 декабря), В. Сихра (20 февраля) и М. Калаб (17 ноября). *В. Форманек.*

А р х и т е к т у р а и с т р о и т е л ь с т в о. Продолжалось строительство жилых микрорайонов при Восточнословацком металлургическом комбинате (в г. Кошице), новых городов на Остравщине (Поруба, Гавиржов), новых жилых кварталов и предприятий в Братиславе, Жилине, Нитре, Готвальдове, Праге. Хорошие результаты были достигнуты в поселке Юлианов (близ Брно) и в городах Млада-Болеслав и Ческе-Будейовице. Открыт Дом чехословацких детей в Пражском Кремле. При Правительстве ЧССР была учреждена Государственная комиссия по капитальным вложениям в строительство, а при Чехословацкой Академии наук — комиссия по архитектуре. Делегаты Союза архитекторов ЧССР приняли участие в конгрессе Международного союза архитекторов на Кубе. Из проведенных конкурсов наиболее значительны конкурсы на лучший проект Южного города Острава (на 200 тыс. жит.), Национального Памятника в г. Микульчице и Памятника национального восстания в Братиславе. *Й. Заруба.*

ЧИЛИ

(Р е с п у б л и к а Ч и л и)

Общие сведения. Чили — государство на ю.-з. Юж. Америки. Чили принадлежит ряд о-вов на Тихом океане. Территория — 741,8 тыс. $км^2$, население, по оценке 1963 г.— 8001 тыс. чел.: 66% — метисы, 25% — потомки испанских переселенцев, 5% — индейцы. Столица — Сантьяго (1,9 млн. жит. в 1963 г.). Гос. язык — испанский. Господствующая религия — католическая.

Государственный строй. Чили — республика. Главой государства и правительства является президент, избираемый на 6 лет; с 3 ноября 1958 г.— Х. Алесандри Родригес, беспартийный, избранный от блока старейших буржуазных партий — либеральной, консервативной и радикальной. Министр иностранных дел с сентября 1963 г.— Х. Филиппи. Законодательная власть принадлежит Национальному конгрессу, состоящему из двух палат: сената (45 членов) и палаты депутатов (147).

Политические партии и профессиональные союзы. Имеется около 20 политических партий. Правящие партии, осн. в конце 19 — начале 20 вв.,— Р а д и к а л ь н а я п а р т и я, О б ъ е д и н е н н а я к о н с е р в а т и в н а я п а р т и я, Л и б е р а л ь н а я п а р т и я — выражают интересы различных групп крупной буржуазии и помещиков. Значительную роль начинает играть Х р и с т и а н с к о-д е м о к р а т и ч е с к а я п а р т и я, осн. в 1957 г. Прогрессивные силы объединены в Ф р о н т н а р о д н о г о д е й с т в и я (ФРАП), созданный в 1956 г. Важнейшие партии ФРАП

Коммунистическая партия. Осн. в 1921 г. Имеет 15 мест в палате представителей и 4 — в сенате. Генеральный секретарь — Л. Корвалан. Социалистическая партия. Осн. в 1919 г. Имеет 13 мест в палате представителей и 7 — в сенате. Независимое революционное движение. Осн. в 1961 г. Национально-демократическая партия. Осн. в 1960. Имеет 12 мест в палате представителей. В январе 1963 г. правые элементы во главе с К. Шмидтом сделали неудавшуюся попытку оторвать партию от ФРАП, но провокация окончилась провалом. Они были исключены из партии и образовали партию «Левое демократическое движение», выступающую за союз с Христианско-демократической партией. На близких к ФРАП позициях стоит «Социально-прогрессивное движение» (осн. в 1962 г.).

Единый профсоюзный центр трудящихся Чили (ЕПЦТЧ) объединяет абсолютное большинство профсоюзов, насчитывает в своих рядах около 400 тыс. членов. Создан в 1953 г. Поддерживает ФРАП. Председатель ЕПЦТЧ с августа 1962 г. О. Нуньес. Генеральный секретарь — Л. Фигероа.

Экономика. В 1963 г. индекс промышленного производства составил 127 против 130 в 1962 г. (1958 г. = 100). Пром-сть работала лишь на 50% своей мощности. Производство электроэнергии в 1963 г. составило 4,5 млрд. *квт-ч* против 4,7 млрд. *квт-ч* в 1962 г. В пром-сти занято $^2/_5$ самодеятельного населения. В 1963 г. насчитывалось безработных 250 тыс. чел. Стоимость жизни выросла за год на 35%. В 1963 г. добыча (млн. *т*): железная руда — 4,8 (в 1962 г. — 5,0), нефть — 1,7, уголь — 1,2, селитра — 1, медь — 567,6 тыс. *т*; производство (тыс. *т*): чугун — 358,6, сталь — 424,8, цемент — 1018,7; молибденовые концентраты — 4,3.

В феврале принадлежащая концерну Гугенгеймов «Англо-лаутаро нитрейт компани» получила 1,5 млн. $м^2$ новых селитряных месторождений. Фирма ФРГ «Лургифферрошталь» начала строительство гос. медеплавильного завода мощностью 65 тыс. *т* в год. В июле пущен в ход первый в Чили завод по выпуску железорудного концентрата фирмы «Бетлехем айрон майнз» в Эль-Ромераль. В августе канадская фирма «Форин ор девелопмент» получила разрешение на вложение 30 млн. долл. в горную пром-сть.

Посевная площадь и сбор основных с.-х. культур

Культуры	Площадь (тыс. *га*)		Сбор (тыс. *т*)	
	1962 г.	1963 г.	1962 г.	1963 г.
Пшеница	880,0	842,6	1060,0	1268,0
Овес	125,8	114,1	126,0	130,0
Ячмень	70,0	65,9	115,0	117,0
Кукуруза	71,2	72,7	138,0	152,6
Рис	30,0	32,8	102,0	82,8
Бобы	97,0	93,5	88,0	87,9
Картофель	83,8	83,6	760,0	780,6

В 1963 г. сбор (тыс. *т*): табака — 6,5, хлопка — 81, подсолнечного семени — 31,5. Поголовье скота (млн. голов, 1963 г.): крупного рогатого — 2,8; свиней — 0,9; овец — 6,1; лошадей — 0,5. По рыболовству (429 тыс. *т* в 1963 г.) Чили занимает одно из ведущих мест в капиталистическом мире. В 1963 г. экспорт — 536 млн. долл., гл. обр. медь и селитра (82%), йод и железная руда (12%); импорт — 668 млн. долл., в т. ч. $^1/_3$ — продовольствие.

Денежная единица — эскудо = 100 сентесимос. 1 долл. = 2,81 эскудо (август 1963 г.). В мае 1963 г. прекращена свободная торговля золотом. *К. Т.*

Важнейшие события. В апреле 1963 г. проходили выборы в 271 муниципальный совет. Против правительственного блока голосовало 1 млн. чел., или 53% всех избирателей. Значительного успеха добился ФРАП, собравший 582 тыс. голосов, т. ч. КПЧ собрала 254 тыс. голосов (против 157 тыс. на предшествующих муниципальных выборах). Блок трех правящих партий, объединившихся в т. наз. Демократический фронт (председатель — Г. Видела), собрал 0,8 млн. голосов (45%). В течение 1963 г. проходила напряженная кампания по подготовке президентских выборов, намеченных на ноябрь 1964 г. В мае радикальная партия выдвинула в кандидаты на пост президента сенатора Х. Дурана, связанного с нацистским подпольем; консерваторы и либералы поддержали эту кандидатуру. ФРАП выдвинул кандидатуру сенатора С. Альенде. Христианско-демократическая партия, собравшая на муниципальных выборах 22% голосов, решила выдвинуть своего кандидата-сенатора Э. Фрея. Некоторая часть правого крыла этой партии поддерживает Хулио Дурана, выдвинув лозунг — «Союз всех против Альенде». Кандидат клерикально настроенной части правых партий — Х. Прат. В мае по всей стране проходила неделя защиты прав против попыток правительства ввести реакционный закон о печати. В июне состоялся Пленум ЦК КПЧ, наметивший задачи по усилению предвыборной кампании.

В июле Политическая комиссия ЦК КПЧ в специальном заявлении осудила сектантскую позицию руководства КПК. Ширилось движение в поддержку революционной Кубы. 4 июля состоялась грандиозная демонстрация студентов в защиту Кубы. Значительно усилилась забастовочная борьба. В горной пром-сти в январе, мае, июле, августе, ноябре проводились всеобщие забастовки. В апреле бастовали 32 тыс. учителей страны. 10 апреля между бастующими и полицией происходили кровавые столкновения в Сантьяго. В августе бастовало 35 тыс. работников здравоохранения. В июле общенациональные забастовки провели моряки торгового флота, муниципальные рабочие, телефонисты. 20 декабря по всей стране была проведена общенациональная всеобщая забастовка. 5-я Национальная конференция ЕПЦТЧ в Сантьяго в декабре высказалась за усиление забастовочной борьбы и за поддержку Кубы. В мае крестьяне устроили голодный поход в знак протеста против аграрной «реформы», проводимой правительством. В сентябре в Сантьяго проходила Ассамблея чилийских сторонников мира, приветствовавшая заключение Московского соглашения о запрещении испытания атомного оружия.

В 1963 г. активизировалось фашистское подполье. Состоялось несколько сборищ «Национал-социалистического движения» (лидеры: Ф. Рихтер, О. Гамбоа, А. Самора). Г. Видела открыто призвал к расправе с прогрессивными силами и установлению диктатуры правых партий.

Внешняя политика. В мае — июне экономическая и торговая делегация Чили во главе с министром земель Х. Филиппи посетила страны Европы. В июне она находилась в СССР. В сентябре Чили посетил с официальным визитом президент СФРЮ И. Броз-Тито. 25 сентября было подписано коммюнике о расширении экономических отношений между Чили и СФРЮ. В сентябре были прерваны экономические отношения с Францией в знак протеста против готовящихся испытаний франц. атомного оружия в Маруроа (Таити). 11 ноября правительство Чили направило протест США против поправки, принятой конгрессом относительно непредоставления американской «помощи» странам, имеющим юрисдикцию над прибрежными водами большей широты, чем США. В декабре было подписано соглашение с ФРГ о предоставлении кредитов, защите капиталовложений и предоставлении флоту и авиации ФРГ возможности использовать порты и аэродромы Чили. ФРГ предоставила Чили заем в 10 млн. марок. *К. Тарасов.*

ШВЕЙЦАРИЯ

Общие сведения. Швейцария — государство в Центральной Европе. Площадь — 41,3 тыс. *км*². Население — 5810 тыс. чел. (оценка 1963 г.). Столица — Берн (167 тыс. жит. в 1963 г.). Крупные города (тыс. жит.): Цюрих — 441, Базель — 208, Женева — 180. Швейцарцы говорят на местных диалектах немецкого языка (69% населения), французского (19%), итальянского (св. 9%) и ретороманского (ок. 1%). Ок. 54% верующих — протестанты, 46% — католики.

Государственный строй. Швейцария — республика, конфедерация 22 кантонов. Каждый кантон имеет свою конституцию, парламент и правительство, однако суверенность кантонов ограничена. Федеральное собрание (парламент) состоит из двух палат: Национального совета (200 депутатов, избираемых населением на 4 года) и Совета кантонов (44 депутата). Избирательным правом пользуются только мужчины. Федеральный совет (правительство) состоит из 7 федеральных советников. Из них ежегодно избирается президент. В 1963 г. президентом был В. Шпюлер (Социал-демократическая партия). На 1964 г. избран Л. фон Моос (Консервативно-католическая партия).

Политические партии и профессиональные союзы. Либерально-демократическая партия. Оформилась в 1894 г. Насчитывает ок. 50 тыс. человек. Председатель — Н. Челио. В результате выборов 1963 г. имеет в Нац. совете 51 место (в 1959 г.—51). Консервативно-католическая партия. Основана в 1912 г. Насчитывает ок. 40 тыс. членов. Председатель — Э. Тенчио. Имеет в Нац. совете 48(47) мест. Социал-демократическая партия. Основана в 1888 г. Насчитывает ок. 60 тыс. членов. Председатель — В. Брингольф. Имеет в Нац. совете 53 (51) места. Партия крестьян, бюргеров и ремесленников. Основана в 1919 г. Председатель — В. Зигенталер. Имеет в Нац. совете 22(23) места. Партия независимых. Основана в 1935 г. Имеет в Нац. совете 10(10) мест. Либерально-консервативная партия (до 1961 г. называлась либерально-демократической партией). Основана в 1913 г. Председатель — Г. Клоттю. Имеет в Нац. собрании 6(5) мест. Швейцарская партия труда (ШПТ). Образована в 1944 г. в результате слияния Коммунистической партии Швейцарии, существовавшей с 1921 г., и группы левых социалистов. Генеральный секретарь ЦК—Э. Воог. Имеет в Нац. совете 4(3) места. Объединение швейцарских профсоюзов включает 11 профсоюзных федераций, насчитывающих св. 450 тыс. членов. Находится под влиянием социал-демократической партии.

Экономика. Валовой национальный продукт страны, составлявший в 1962 г. 37,7 млрд. фр., вырос в 1963 г. всего на 2%. Число рабочих и служащих в промышленности увеличилось также на 1,3%. Число официально зарегистрированных иностранных рабочих на конец августа 1963 г. по сравнению с той же датой предыдущего года возросло на 45 тыс. чел. (в 1962 г.— на 100 тыс. чел.). Достигнув 690 тыс. чел. (а включая примерно 120 тыс. постоянно проживающих иностранных рабочих — 810 тыс. чел.), оно превысило $^1/_4$ самодеятельного населения страны. Капиталовложения в целом сохранились примерно на уровне 1962 г. В машиностроительной, электротехнической и часовой промышленности отмечалось сокращение поступления новых заказов, особенно из-за границы. Развитие экономики стимулировали, как и в 1962 г., главным образом рост розничного товарооборота (на 8%) и рост экспорта. Розничные цены с января по декабрь 1963 г. повысились на 3,5% (за 1961—63 гг.— более чем на 10%).

Промышленность. Выработка электроэнергии в 1963 г. увеличилась, но всего на 3%; сухое лето снова отрицательно сказалось на работе ГЭС. Св. $^1/_5$ электроэнергии было получено за счет введения в строй 9 новых электростанций. Импорт электроэнергии увеличился на $^1/_3$ (до 3,3 млрд. *квт-ч*). Строились 27 ГЭС и одна ТЭС. В августе закончилось строительство нефтепровода из Италии в г. Эгль (кантон Валлис), где 27 июля вступил в строй первый в Швейцарии крупный нефтеперерабатывающий завод Коломбей-Мурац (он рассчитан на переработку 2 млн. *т* нефти в год). Пропускная способность нефтепровода 2,5—3 млн. *т* нефти в год.

Производство некоторых видов промышленной продукции

Виды продукции	Единица измерения	1961 г.	1962 г.	1963 г.
Электроэнергия[1]	млрд. *квт-ч*	22,2	21,3	22,0
Сталь	тыс. *т*	297	318	330
Прокат	» »	350	410	430
Алюминий	» »	42,2	49,5	61,2
Бумажная масса	» »	236	242	. . .
Бумага и картон	» »	508	540	550
Цемент	» »	3600	3720	3580
Анилиновые красители[2]	» »	20,8	22,0	24,8
Хлопчатобумажная пряжа	» »	38,8	37,4	36,8
Хлопчатобумажные ткани	млн. *м*	156	152	151
Изделия из шелка и из искусственного волокна	» »	20,4	20,5	20,0
Обувь	млн. пар	14,1	14,3	14,8
Часы (включая механизмы)[2]	млн. шт.	46,3	50,4	50,9

[1] В пределах гидрографического года, оканчивающегося в сентябре. [2] Экспорт, составляющий примерно 95—97% производства.

Значительный рост производства алюминия (на 23%) в первую очередь связан с более широким использованием мощностей нового завода в г. Штег (кантон Валлис). Объем продукции машиностроительной промышленности был в целом больше, чем в 1962 г., однако по-прежнему низким оставался спрос на судовые двигатели и электромоторы, во втором полугодии уменьшился спрос на текстильное оборудование и т. д. Выпуск основных видов химической продукции увеличился на 6—9%; повышение спроса на текстильные изделия в Западной Европе привело к тому, что снова стало расти производство синтетических красителей.

Сельское хозяйство. Поголовье скота в апреле 1963 г. составило (тыс.): лошадей — 82, крупного рогатого скота—1716 (в т. ч. коров —918), овец — 220, коз — 84, свиней — 1314, домашней птицы — 5750. Надой молока в 1963 г. увеличился на 1%, производство масла — на 2% (до 37 тыс. *т*), сыра — на 3% (до 49 тыс. *т*), яиц — на 13% (до 410 млн. штук). Заготовки мяса выросли по сравнению с предыдущим годом на 2%. Растениеводство пострадало от плохой погоды. Валовой сбор пшеницы составил 272 (в 1962 г.— 412) тыс. *т*, ячменя — 126(96), ржи — 38(40), овса — 41(52), сбор сахарной свеклы сохранился примерно на уровне предыдущего года (230 тыс. *т*).

Транспорт. Протяженность ж. д. в 1961 г. составляла 5,6 тыс. *км*. Ж. д. почти полностью электрифицированы. Перевозки грузов по ж. д. достигли в 1963 г. 34,7 млн. *т* (рост за год на 6%). Автомобильный

парк в 1962 г.— 747 тыс. машин, в т. ч. 630 тыс. легковых. Перевозки грузов по Рейну составили 8,3 млн. *т* (рост на 17%).

Внешняя торговля. В 1963 г. товарооборот вырос на 7%, в т. ч. импорт — на 6% (до 14,0 млрд. фр.), а экспорт — на 8% (до 10,4 млрд. фр.). Внешнеторговый дефицит снова возрос и достиг 3,5 млрд. фр. Почти $^3/_4$ товарооборота приходится на страны Западной Европы.

Географическое направление внешней торговли (в %)

Страны	Экспорт		Импорт	
	1962 г.	1963 г.	1962 г.	1963 г.
Страны ЕЭС	42,0	42,3	63,1	64,1
В т. ч.:				
ФРГ	17,4	16,5	31,6	31,6
Италия	9,1	10,1	10,4	10,4
Франция	8,1	8,8	13,4	14,3
Страны ЕАСТ	17,9	17,8	13,3	13,7
В т. ч.:				
Великобритания	5,8	6,2	6,2	6,6
Австрия	3,6	3,5	2,8	2,6
США	9,5	9,2	9,8	8,6

Финансы. Денежная единица — швейцарский франк. По курсу Госбанка на 1 января 1964 г. 100 швейцарских франков = 20,86 руб. Проект бюджета конфедерации на 1964 г. предусматривает расходы на сумму 4434 млн. фр. (в т. ч. на военные цели — 1491 млн. фр., или 34%) и доходы 4877 млн. фр. Борясь с усилением инфляционных явлений, Национальный банк предпринимал, как и в 1962 г., дополнительные меры, препятствующие поступлению капитала из-за границы; соглашение со швейцарскими кредитными учреждениями об ограничении кредитования было продлено до конца января 1964 г. Тем не менее в конце года валютные резервы вновь стали расти; в декабре они составили 12,1 млрд. фр., увеличившись по сравнению с январем на 15%. В 1963 г. Швейцария предоставила иностранные займы на сумму 588 млн. фр. (за 1947—63 гг. на общую сумму ок. 5,7 млрд. фр.). Общая сумма заграничных активов Швейцарии оценивалась в 1963 г. в 38 млрд. фр.

Прямые инвестиции США в Швейцарии составляли (в млн. долл.) в 1958 г. — 107, в 1960 г.— 254 и в 1962 г.—555. В 1962 г. иностранцы (58% их составляли западногерманские предприниматели) приобрели в Швейцарии 1680 земельных участков.

Важнейшие события и внешняя политика. После провала переговоров о вступлении Англии в «общий рынок» (январь 1963 г.) официальные швейцарские представители заявили, что в данной обстановке Швейцария не собирается возобновлять свои переговоры об ассоциации с ЕЭС. 5 мая Швейцария была принята в члены Европейского Совета. 26 мая по инициативе социал-демократов состоялся вторичный референдум относительно оснащения швейцарской армии атомным оружием. Правящие круги развернули демагогическую кампанию, призывая дать положительный ответ. В референдуме участвовало лишь 48,8% граждан, имеющих право голоса. 451 тыс. человек высказались «за» и 274 тыс.— «против» атомного вооружения.

14—15 сентября в Женеве состоялась национальная конференция ШПТ. Она приняла резолюции «За мир и социализм» (об актуальных проблемах международного рабочего движения), «За новые решения, за новую политику, за движение к социализму» (о внутренних проблемах страны), резолюцию, содержащую требование предоставить женщинам избирательные права, резолюцию о пересмотре системы социального обеспечения трудящихся и др.

27 октября состоялись очередные парламентские выборы; население участвовало в них менее активно, чем в предыдущих выборах.

В течение года в Женеве проходил целый ряд международных конференций и сессий международных организаций. *Л. Сабельников.*

Культурная жизнь. Музыка. В 1963 г. новый Большой Театр Женевы отдал дань творчеству К. Дебюсси, поставив «Пелеаса и Мелизанду». Этот театр поставил также «Господина де Пурсоньяк» Ф. Мартена. Было отмечено 80-летие дирижера Э. Ансерме, который фактически создал Оркестр французской Швейцарии. В конце декабря умер П. Хиндемит — выдающийся немецкий композитор, живший в Швейцарии.

Новые произведения создали в 1963 г. швейцарские композиторы Ф. Мартен, А. Ганьебен, Р. Вюатаз, Б. Рейхель, Ж. Ф. Збинден, А. Шиблер, К. Бек, К. Юбер, П. Мюллер, К. Регаме, Н. Мьег, Р. Зютер, Х. Хауг, Г. Зутермейстер В. Фогель, а из самых молодых — Ф. Тишхаузер, Ж. Перрен, Ж. Балисс, Кельтерборн и др.

В Швейцарию приезжали многие иностранные ансамбли и артисты. Следует отметить успех хора, солистов и оркестра Варшавской филармонии, польского дирижера В. Ровицкого, под управлением которого великолепно прозвучала 5-я симфония, опус 47, Шостаковича. Нельзя не упомянуть об огромном успехе А. Рубинштейна, И. Стерна, Г. Чифры, Е. Гилельс, Л. Когана и, конечно, С. Рихтера. Впервые исполнялись в Швейцарии Концерты для скрипки ля минор и Концерт для виолончели Шостаковича. *Д. Рейхель.*

Кино. 1963 г. явился знаменательным для швейцарского кино. Был принят новый закон, касающийся кинематографии. Он предусматривает, в частности, оказание поддержки молодым талантам. Различным учреждениям предоставляются кредиты, что должно содействовать распространению кинематографической культуры в стране. Все больше сторонников завоевывает движение в пользу киноклубов. Киноклубы организуются в университетах и школах. Теперь уже не редкость, когда демонстрация кинофильмов фигурирует в программах некоторых учебных заведений.

Из короткометражных швейцарских фильмов следует отметить кинокартины режиссеров А. Брандта и Г. Зейлера. Режиссер Г. Шнейдер экранизировал роман И. Готтхелфа «Анна Бэби Йовегер». Однако эту его работу нельзя считать особенно удачной.

Единственной возможностью для швейцарского кино продемонстрировать свои успехи на международном уровне явился фестиваль в Локарно. «Гран при» на этом фестивале был присужден чехословацкому фильму «Эшелон из рая».

Импорт фильмов за последние десять лет остается на одном и том же уровне. Преобладают американские и французские кинокартины. Несколько уменьшилось число итальянских, западногерманских и английских фильмов. По-прежнему чрезвычайно бедно представлены советские фильмы и кинокартины других социалистических стран. Прекрасно было принято во французской части Швейцарии «Иваново детство» А. Тарковского. *Ф. Бюаш.*

Архитектура. С сожалением приходится отметить, что в Швейцарии нет общего плана застройки и не существует каких-либо руководящих принципов в области архитектуры.

В большинстве швейцарских кантонов не требуется никакого профессионального образования, чтобы иметь право на разработку и осуществление архитектурного проекта. Три швейцарские архитектурные школы (в Цюрихе, Лозанне и Женеве) ежегодно выпускают сотню архитекторов, получающих необходимые профессиональные знания. Но присвоенное им звание совершенно не имеет юридического значения (так же обстоит дело и с инженерами). Большая часть строительства финансируется в стране частным капиталом, и большинство руководителей финансовых объединений вмешиваются в разработку проектов и стремятся навязать свою точку зрения. Однако эти финансовые деятели редко обладают сколько-нибудь компетентным суждением в области архитектуры. Многие же из архитекторов вынуждены подчиняться их желаниям.

К счастью, несколько лучше обстоит дело в области общественного строительства и строительства промышленных предприятий. Разработка проектов, а также их осуществление поручаются здесь, как правило, специалистам и квалифицированным архитекторам.

Из новейших административных зданий наибольший интерес представляют: здание «Нестле» в Веве (кантон Во), построено по проекту архитектора Ж. Чуми, умершего в 1962 г. (на стальном каркасе, ненесущие стены сделаны из алюминия с тройным остеклением и солнцезерами); здание «Андре» в Лозанне, построено по проекту Ж. Чуми и П. Боннара (треугольное в плане, каркас из бетона, ненесущие стены из алюминия с солнцезерными устройствами); здание (центр информации и издательства) газеты «Трибюн де Лозан», авторы проекта П. Бюса и Ж. М. Ламюньер (высотное, со стальным каркасом, в начале 1964 г. оно еще строилось); здание «Лонза» в Базеле, архитекторы Зутер и Зутер (высотное, с каркасом из бетона, обшито алюминием).

Из новейших зданий, построенных для учебных заведений, представляют интерес: школа искусства и ремесел в Базеле, архитектор Г. Баур (из бетона, без облицовки, богатое по формам, со скульптурными украшениями, выполненными Ж. Арпом и др. мастерами); начальная высшая школа в Эше (Базельский кантон), архитекторы М. Фёрдерер, Р. Г. Отто и Х. Цвимпфер (из бетона, без облицовки, очень интересная обработка); кантональная школа Фрёйденберга в Цюрихе, архитектор Ж. Шадер (большой школьный ансамбль на 55 классов); высшая школа экономических и социальных наук в Сен-Гале, архитекторы М. Фёрдерер, Р. Г. Отто и Х. Цвимпфер (из бетона).

В области строительства жилых зданий Швейцария почти не проявила новаторского духа. И в 1963 г. дома строились, как правило, в старых традициях. Большинство жилых зданий не превышает пять или шесть этажей. В некоторые жилые ансамбли, строящиеся близ больших городов, включаются блоки домов, достигающих порой 20 этажей.

Градостроительно-планировочные работы находятся в зачаточном состоянии. Планы расширения современных населенных пунктов, разработанные официальными учреждениями с целью ослабления жилищного кризиса, долго ограничивались созданием только жилых кварталов. Под общественные здания (школы, культурные, спортивные центры и пр.) площадей вообще не отводилось, а если и предоставлялись участки, то весьма незначительные. Только в последнее время наметились кое-какие изменения к лучшему.

П. Вебер.

ШВЕЦИЯ

(Королевство Швеция)

Общие сведения. Швеция — гос-во в Сев. Европе, на Скандинавском п-ове. Площадь — 450 тыс. *км*^{2}. Население (оценка на 1 января 1964 г.) — 7621 тыс. чел. Столица — Стокгольм (799 тыс. жит. на 1 января 1964 г.; население «большого Стокгольма» — св. 1200 тыс. чел.). Шведы составляют ок. 98% населения. Верующие — гл. обр. протестанты-евангелисты.

Государственный строй. Швеция — конституционная монархия. Глава государства — король (с 1950 г.— Густав VI Адольф). Законодательная власть принадлежит, по конституции, королю и парламенту (риксдагу), состоящему из двух палат. Первая палата (151 депутат) избирается губернскими собраниями (ландстингами) и советами крупных городов (те и другие избираются на коммунальных выборах); $^1/_8$ депутатов ежегодно обновляется. В 1963 г. в первой палате Социал-демократическая партия Швеции (СДПШ) имела 78 мандатов, Народная партия — 27, Правая партия — 26, Партия центра — 18, Коммунистическая партия Швеции (КПШ) — 2. Вторая палата (232 депутата) избирается всеобщим прямым голосованием на 4 года. В результате выборов 1960 г. СДПШ получила во второй палате 114 мандатов, Народная партия — 40, Правая партия — 39, Партия центра — 34, КПШ —5. Премьер-министр однопартийного (СДПШ) правительства, образованного в 1957 г.,— Т. Эрландер. Министр иностранных дел — Т. Нильссон.

Политические партии и профессиональные союзы. Социал-демократическая партия Швеции (СДПШ). Основана в 1881 г. Входит в Социалистический интернационал. 802 тыс. членов (1962 г.). Председатель — Т. Эрландер. Народная партия (либеральная). Основана в 1934 г. Объединяет гл. обр. представителей средней и крупной буржуазии, интеллигенции, гос. служащих. 88,5 тыс. членов (1961 г.). Лидер — Б. Улин. Правая партия (консервативная). Основана в 1904 г. Выражает интересы монополистической буржуазии, генералитета. Выступает за милитаризацию страны, военно-политическое сотрудничество с НАТО, за вступление Швеции в ЕЭС. Ок. 250 тыс. членов. Лидер — Г. Хекшер. Партия центра. Основана в 1910 г. (до 1957 г. называлась «Крестьянский союз»). Объединяет значительную часть крупного и мелкого крестьянства. Ок. 120 тыс. членов. Председатель — Г. Хедлунд. Коммунистическая партия Швеции (КПШ). Создана в 1917 г. Председатель — К. Х. Германссон (с января 1964 г., до этого — Х. Хагберг).

Центральное объединение профсоюзов Швеции (ЦОПШ). Объединяет 43 отраслевых профсоюза, насчитывающих 1523 тыс. членов (1963 г.) и охватывающих ок. 99% всех рабочих Швеции. Работает под руководством СДПШ. Входит в МКСП. Председатель—А. Гейер. Центральная организация профсоюзов служащих. Объединяет 36 профсоюзов, насчитывающих 447 тыс. членов (1963 г.).

Экономика. В 1963 г. валовой национальный продукт вырос (в сопоставимых ценах) на 3,5% (в 1962 г.— также на 3,5%). 40% валового национального продукта пришлось на долю промышленности, 9% — на долю строительства, 4% — сельского хозяйства, 3% — лесного хозяйства, 9% — транспорта, 9% — торговли, 22% — прочих услуг. Общий объем капиталовложений увеличился (в сопоставимых ценах) на 5% (в 1962 г.— на 6%). При этом, однако, капиталовложения в промышленность сократились на 2%. Розничные цены на продовольствие возросли за 1963 г. на 6%, на одежду и обувь — на 1,5%.

Промышленность. Промышленное производство выросло в 1963 г. почти на 3% (в 1962 г.— на 2%), главным образом благодаря увеличению производительности труда, при сокращении занятости в целом примерно на 1% (в машиностроении — на 3%). Продукция целлюлозно-бумажной пром-сти увеличилась на 11%, металлургической — на 5%, железорудной — на 4%, текстильной и швейной — на 4%, пищевой — на 4%, машиностроительной — на 3%.

Производство важнейших видов промышленной продукции

Вид продукции	Единица измерения	1961 г.	1962 г.	1963 г.
Электроэнергия	млрд. *квт-ч*	38,3	40,6	40,5
В т. ч. на ГЭС	» »	36,6	39,1	37,8
Железная руда	млн. *т*	23,5	22,0	23,6
Чугун	тыс. *т*	1761	1827	1889
Сталь	» »	3558	3612	3898
Медь	» »	38	42	46
Алюминий	» »	17	17	19
Свинец	» »	47	44	47
Целлюлоза	» »	4052	3950	4492
Бумага и картон	» »	2292	2405	2672
Пиломатериалы	млн. *м*^{3}	8,0	8,0	8,2
Цемент	млн. *т*	3,01	3,05	3,25
Торговые суда (спуск на воду)	тыс. бр. рег. *т*	757	857	878
Автомобили	тыс. шт.	136	151	168
В т. ч. легковые	» »	110	129	146
Искусственное волокно	тыс. *т*	22	22	23
Синтетические смолы и пластмассы	» »	68	75	85

К началу 1964 г. суммарная мощность ГЭС достигла 8,6 млн. *квт*, а мощность ТЭС — 2,5 млн. *квт*. Началось строительство атомной электростанции Марвикен (на побережье Балтийского моря, близ Норчёпинга). Вступили в строй крупная верфь Арендаль (близ Гётеборга) и первая очередь нефтехимического комбината в Стенунгсунде.

Сельское хозяйство. Из-за дождливой и холодной погоды в период уборки урожая сбор продовольственных зерновых культур и их качество в 1963 г. были ниже, чем в предыдущие годы. Картофеля, сахарной свеклы и кормовых культур соб-

рано больше, чем в 1962 г. В целом продукция растениеводства уменьшилась примерно на 10%. Продукция животноводства упала примерно на 3%, что объясняется гл. обр. конкуренцией импортных мясных и молочных продуктов. Общий объем с.-х. производства сократился в 1963 г. по сравнению с 1962 г. приблизительно на 5%.

Сбор и урожайность основных сельскохозяйственных культур

Культура	Сбор (тыс. *т*)			Урожайность (*ц/га*)	
	1961 г.	1962 г.	1963 г.	1962 г.	1963 г.
Пшеница	812	871	653	28	26
Рожь	185	176	85	23	20
Ячмень	990	970	1254	26	25
Овес	1354	1087	1191	21	23
Зерновая смесь	580	483	465	24	24
Картофель	1559	1308	1610	138	173
Сахарная свекла	2001	1442	1574	308	384

Поголовье скота на июнь 1963 г. (тыс. голов) составило: крупный рогатый скот — 2468 (в т. ч. молочные коровы — 1149), свиньи — 1800, овцы — 204, лошади — 151. В связи с продолжающимся сокращением молочного стада товарная продукция молока снизилась в 1963 г. на 3%. В 1963 г. произведено (тыс. *т*, в скобках данные за 1962 г.): молока — ок. 4000 (4050), сливочного масла — 86(92), сыра — 55(56), мяса — 369(371), в т. ч. свинины — 200, говядины — 161. Средний надой на одну корову в 1963 г. составил 3500 *кг*. Потребление удобрений в пересчете на питательное вещество составило в 1962/63 с.-х. году 84 *кг* на 1 *га* пашни. В с. х-ве насчитывалось 180 тыс. тракторов.

Транспорт. Протяженность жел. дорог на начало 1963 г.— 14,3 тыс. *км* (в 1962 г.— ок. 15 тыс. *км*, в 1958 г.— 16 тыс. *км*), в т. ч. электрифицированных — 7,6 тыс. *км*. Электровозами в 1963 г. было перевезено ок. 96% всех ж.-д. грузов. Автопарк на 1 октября 1963 г. насчитывал св. 1670 тыс. автомобилей, в т. ч. ок. 1530 тыс. легковых. Тоннаж торгового флота (суда св. 100 бр. рег. *т*) на конец 1963 г.— 4,1 млн. бр. рег. *т* (на 1 июля 1963 г.—4176 тыс. бр. рег. *т*, на конец 1962 г.— 4139 тыс. бр. рег. *т*).

Внешняя торговля. Объем внешней торговли вырос за 1963 г. на 9,5% против 6% в 1962 г. и составил (млн. крон, в скобках данные за 1962 г.): импорт — 17 542 (16 154), экспорт — 16 573 (15 129). Физический объем импорта вырос на 6%, а экспорта — на 8,5%. Стоимость импорта увеличилась на 9%, стоимость экспорта — на 10%. Торговый баланс несколько улучшился. Ведущее место в шведском экспорте в 1963 г. занимали (в % от общей стоимости) продукция машиностроения и металлообработки (40, в т. ч. суда — 8), лесопромышленные и целлюлозно-бумажные товары (30), металлы (9), железная руда (6), а в импорте — продукция машиностроения и металлообработки (33), минеральное топливо (13), продовольствие (12), текстильные товары (11), металлы (9).

Географическое направление внешней торговли (в %)

Страны	Импорт		Экспорт	
	1962 г.	1963 г.	1962 г.	1963 г.
Страны ЕАСТ	27,1	28,7	34,0	35,8
В т. ч. Великобритания	14,4	15,0	13,2	13,5
Норвегия	4,3	4,5	9,6	11,2
Дания	4,8	5,6	7,9	7,7
Страны ЕЭС	40,7	38,9	32,9	32,0
В т. ч. ФРГ	22,1	21,5	15,3	14,2
Нидерланды	7,7	7,3	5,5	5,1
Франция	4,1	3,9	4,4	4,7
США	10,1	10,0	5,5	5,5
Социалистические страны	5,1	5,3	5,0	4,9
В т. ч. СССР	2,0	2,2	2,7	1,7

Денежная единица — шведская крона. По курсу Госбанка СССР на 1 января 1964 г. 100 шведских крон—17,31 руб.

Важнейшие события и внешняя политика. В 1963 г. на соотношении сил в риксдаге сказались результаты состоявшихся осенью 1962 г. коммунальных выборов (косвенно они были выборами в первую палату риксдага); СДПШ впервые за послевоенный период собрала более половины голосов и получила абсолютное большинство мандатов в первой палате. Выборы показали, что влияние буржуазных партий в стране уменьшается.

Во второй половине 1963 г. Правая и Народная партии предприняли энергичные, но безуспешные попытки подорвать позиции социал-демократического правительства, добивались ухода в отставку некоторых его членов. Одновременно прилагались усилия к тому, чтобы консолидировать буржуазную оппозицию, однако они потерпели неудачу вследствие разногласий по ряду вопросов внутренней политики, а также потому, что партия Центра и большинство членов Народной партии не пожелали вступать в тесную связь с непопулярной среди шведского народа реакционной Правой партией.

В 1963 г. закончила свою работу межпартийная конституционная комиссия экспертов, которая восемь лет разрабатывала проект новой конституции Швеции взамен устаревших конституционных актов 1809, 1810, 1862 и 1949 гг. Комиссия в первую очередь предлагает усилить роль правительства и риксдага, сделать парламент однопалатным и ввести новую избирательную систему. Вокруг этих вопросов развернулась оживленная межпартийная и внутрипартийная дискуссия. Правительство решило пока отложить рассмотрение конституционной реформы, чтобы дать возможность подробно ее обсудить.

СДПШ в блоке с буржуазными партиями провела через риксдаг план строительства шведских вооруженных сил (в 1963—67 гг.). Он предусматривает дальнейший рост военных расходов. Против плана выступила КПШ, а также большая группа социал-демократов — депутатов риксдага. Представители военных кругов, а также Правая партия продолжали настаивать на оснащении шведской армии ядерным оружием, против чего энергично выступали широкие круги шведской общественности. Правительство по-прежнему воздерживалось от принятия решения по этому вопросу. Оно заняло также уклончивую позицию по отношению к предложению президента Финляндии У. Кекконена о создании безъядерной зоны на Севере Европы.

В 1963 г. вопрос о присоединении Швеции к «общему рынку» потерял вследствие провала переговоров Англии с ЕЭС свою остроту. Шведское правительство основное внимание уделяло активному сотрудничеству в рамках ЕАСТ, обеспечению своих позиций в ГАТТ и других международных экономических организациях. Товарооборот Швеции со странами ЕАСТ возрос за 1963 г. на 12,5%, а с ЕЭС — лишь на 4,5%. Т. Эрландер посетил с официальным визитом Францию (январь) и Великобританию (март). В Швецию с официальными визитами приезжали вице-президент США Л. Джонсон (сентябрь), премьер-министр Великобритании Г. Макмиллан и министр иностранных дел Великобритании А. Дуглас Хьюм (август), вице-канцлер ФРГ Л. Эрхард (март) и др. Несмотря на нажим со стороны США и ФРГ, шведское правительство еще в начале года заявило, что оно не будет запрещать или ограничивать экспорт в СССР стальных труб для нефтепровода.

В мае состоялся официальный визит министра иностранных дел Швеции Т. Нильссона в СССР. Он обме-

нялся с советскими государственными руководителями мнениями по важным международным вопросам. Было отмечено благоприятное развитие добрососедских советско-шведских отношений, намечены перспективы дальнейшего развития научно-технического сотрудничества, культурного обмена и экономических связей между СССР и Швецией. Т. Нильсон от имени своего правительства возобновил адресованное Н. С. Хрущеву приглашение посетить с официальным визитом Швецию. Визит был намечен на лето 1964 г. *М. Костин.*

Культурная жизнь. Театр. В театральной жизни произошли интересные события. Во-первых, Ингмар Бергман возглавил в 1963 г. Королевский драматический театр, на подмостках которого появляется все самое значительное в театральном искусстве Швеции. Если в 1962 г. часть актеров этого театра покинула труппу, то в 1963 г. наблюдалась обратная картина — наплыв актеров в Королевский театр. После того, как И. Бергман стал руководителем, был создан выборный Совет актеров (из пяти человек); совет вместе с художественным руководителем решает такой важный вопрос, как выбор пьес. Были также снижены цены на билеты.

Другое знаменательное событие 1963 г. — первая в Швеции забастовка артистов, объявивших бойкот радио и телевидению. С ноября там не выступал ни один актер, писатель, журналист или исполнитель популярных песен. Полагают, что забастовка продолжится в 1964 г. Артисты проявили высокую профессиональную солидарность. Актеры театров требуют повышения платы на 64%, а актеры радио — на 20%. Владельцы радио и телевидения очутились перед угрозой серьезного кризиса.

Отличительной чертой театрального сезона было проникновение в шведский театр пьес Б. Брехта. До этого только «Трехгрошевая опера» шла в Стокгольме. А осенью 1963 г. пьесы Брехта игрались одновременно в трех театрах.

Весенний сезон стокгольмский Городской театр начал пьесой Брехта «Кавказский меловой круг». Получился прекрасный спектакль (режиссер Х. Далин). В Стокгольме шло много шведских пьес. Молодой режиссер Бу Густафсон дебютировал на сцене Городского театра пьесой «Время визита», основанной на реальных фактах биографии шведского поэта Г. Фрёдинга. Второй дебютант — И. Линдшё — написала бытовую комедию «Матушка». Это пьеса о женщинах, которые заняты только разговорами, нарядами и мужчинами. Упомянем также драму А. Стриндберга «Пасха», поставленную на малой сцене Драматического театра,— пьесу о страдании и примирении.

В репертуаре Городского театра были две английские пьесы о молодежи: «Захват» Энн Джеллико и «Связь». Под непрерывное неистовство джаза на сцене показывалось буйство английских юнцов.

Весной Драматическому театру исполнилось 175 лет. Эта дата была отмечена постановкой пьесы Стриндберга «Густав III». Великий шведский актер Ларс Хансон (ему исполнилось 77 лет) выступил в трагедии Софокла «Филоктет».

В Гётеборге был поставлен «Месяц в деревне» Тургенева. Большое впечатление произвела шедшая там же драма Милларда Лампелля о Варшавском гетто — «Стена» (по роману Дж. Херси).

Осенний сезон начался в Стокгольме постановкой пьесы Р. Витрака «Победитель» (или «Когда ребенок берет власть») — произведения, рисующего буржуазные нравы. Одновременно Городской театр поставил ультрасовременную хронику стокгольмской жизни, написанную А. Хенриксоном. В этом представлении с музыкой и пением 26 картин и огромное количество действующих лиц. В Драматическом театре шел «Наместник» Р. Хохмута. Несмотря на прекрасное исполнение Л. Хансоном роли папы Пия XII, спектакль получился на редкость слабый. Пьеса Э. Олби «Кто беспокоится за Вирджинию Вульф» шла одновременно в Стокгольме, Гётеборге и Мальмё. Стокгольмская постановка была самой удачной (режиссер И. Бергман).

Стокгольмский Малый театр (частная сцена) поставил пьесу Г. Табориса «Брехт о Брехте». В ней играла голливудская звезда В. Линдфорс, возвратившаяся на родную шведскую сцену после пятнадцатилетнего отсутствия. (Ранее эта пьеса с успехом шла в Нью-Йорке). В стокгольмском кукольном театре, к-рым руководит М. Мескес, превосходно был поставлен «Добрый человек из Сезуана». Однако самым значительным событием года была постановка А.Шёбергом пьесы Брехта «Бравый солдат Швейк во время второй мировой войны»; главную роль исполнял превосходный комический актер А.Эдвалль. Успех спектакля — заслуга и автора, и режиссера, и актеров.

Значительный интерес вызвала впервые поставленная в Швеции пьеса А. Вешерпа «Говори — мир ждет» (английское название — «Я говорю об Иерусалиме»), которая шла в Народном театре. В ней рассказывается о небольшой еврейской семье, приехавшей из Венгрии в закоченную Англию. Вешерп после успеха его пьесы «Корни», поставленной в прошлом сезоне, стал популярен в Швеции. Театр «Ателье» поставил посвященную 30-м годам чешскую пьесу Йиржи Восковца и Яна Вериха. Следует упомянуть и пьесу Ануя «Оркестр», шедшую в Гётеборгской студии. В Мальмё поставили пьесу Я. Бергмана «Сброд». Кроме того, там шел «Мнимый больной» Мольера. Среди спектаклей, шедших в других городах, самым интересным были «Видения» Стриндберга (их поставил в Норчёпинге опытный известный режиссер У. Муландер).

94-летний ветеран, выдающийся шведский поэт Бу Бергман написал три одноактных пьесы, которые были поставлены Шведским союзом драматургов, имеющим свою сцену.

У. Пальмер.

Музыка. Сет Сванхольм, 59-летний всемирно известный тенор, лауреат премии Вагнера, бывший с 1956 г. директором Королевской оперы в Стокгольме, вышел в 1963 г. в отставку по болезни. Его преемником стал первый режиссер оперы Й. Ентеле. С. Эрлинг, один из самых одаренных молодых шведских оперных и концертных дирижеров, был назначен дирижером симфонического оркестра в Детройте (США).

В честь юбилеев Вагнера и Верди в Стокгольмской опере поставлены «Парсифаль» и «Аида». В новом сценическом и музыкальном оформлении шли «Свадьба Фигаро» Моцарта и «Евгений Онегин» Чайковского. Английский хореограф А. Тюдор поставил с балетной труппой Стокгольмской оперы премьеру своей хореографической поэмы «Эхо труб». Поэма посвящена Лидице — чешской деревне, которую 10 июня 1942 г. немецкие фашисты сравняли с землей. За основу музыкальной экспрессии балета автор взял «Симфонические фантазии» чешского композитора Б. Мартину.

Событием года были гастроли балетного ансамбля Ленинградского театра оперы и балета им. Кирова в Стокгольмском оперном театре.

На Стокгольмском фестивале выступала советская певица Г. Вишневская. Под руководством С. Эрлинга на фестивале исполнялась оратория У. Уолтена «Пир Валтазара». Манчестерский оркестр (дирижер Дж. Барбиролли) исполнял произведения Моцарта и Равеля, Делиуса и Сибелиуса. Кроме того, гостями фестиваля были Capella Coloniensis из Кёльна, исполнявшая музыку барокко на старых инструментах, И. Стравинский, приглашенный оркестром Стокгольмского радио дирижировать собственными произведениями, а также модернистский американский композитор Дж. Кейдж. Большое удовольствие доставило публике прекрасное исполнение IV симфонии Шостаковича (дирижер С. Вестерберг) и его же концерта для виолончели с оркестром в интерпретации датского виолончелиста Э. Б. Бенгтсона. Современная польская музыка была представлена оркестровыми произведениями В. Лютославского и песнями Т. Берда, великолепно исполненными С. Войтович в сопровождении оркестра. На фестивале выступали также советский скрипач В. Пикайзен, Лейпцигский оркестр им. Баха, румынский дирижер С. Челибидаке и др.

21 сентября исполнилось 70 лет известному шведскому композитору и музыкальному критику Мозесу Пергаменту. Его произведения представляют собой своеобразный синтез скандинавских и древнееврейских национальных элементов. В честь юбилея композитора греческая пианистка Вассо Девеци исполнила его фортепьянный концерт 1952 г.

Отрадный подъем наблюдался в музыкальной жизни Западной Швеции. В Гётеборге, культурном и экономическом центре этой области, живут и работают многие известные шведские композиторы (Й. Нюстрём, Х. Хальнес, С. Эккерберг, Б. Йохансон и др.). Гётеборгский городской симфонический оркестр дал в течение 1963 г. примерно 60 симфонических концертов под управлением своего постоянного дирижера С. Фрюкберга и целого ряда знаменитых дирижеров, гастролировавших в Гётеборге. *М. Стемпель.*

Кино. В 1963 г. выпущено 17 шведских картин. Всего было показано 309 новых картин; 45% из них — американские. На шведские фильмы пришлось всего 5% общего числа кинокартин, однако они привлекли в 3 раза больше зрителей, чем заграничные фильмы.

К лучшим фильмам 1963 г. в первую очередь надо отнести картину «Вороний квартал» молодого писателя и кинорежиссера Бу Видерберга. «Вороний квартал» — неторопливое повествование о жизни рабочего паренька, который хочет стать пролетарским писателем, о его родителях — спивающемся отце и матери, держащей семью в своих руках. Герои фильма не «играют в жизнь», они просто живут. В качестве вступления к этому фильму шла еще одна короткая картина Видерберга — «Детская коляска». У Видерберга свой режиссерский стиль, и некоторые кадры «Вороньего квартала» безусловно войдут в историю шведского кино. «Тайная вечеря» И. Бергмана — второй фильм из трилогии о боге и людях, начатой фильмом «Как в зеркале» и завершенной «Молчанием». «Тайная вечеря» — рассказ о священнике и рыбаке, который пришел к священнику поделиться своими тревогами и страхами. В отличие от «Молчания», имевшего успех, публике он не понравился. Другой интересный фильм, «Принц Хатт под землей», поставлен Б. Лагерквистом (сценарий Л. Форселля по мотивам саг). Это сказка о принце, принцессах и злой фее. Действие, однако, происходит в Стокгольме при свете неоновых ламп. Остроумную кинокомедию «Погожий день» создал режиссер Й. Еентеле. Т. Андерберг, который несколько лет назад создал картину «А есть ли ангелы?», имевшую шумный успех, снял фильм «Светская игра» о жизни буржуазной части Стокгольма, с обязательными в таких случаях старыми полковниками, их сыновьями, которые женятся на учительницах народных школ, и т. п. Это экранизация пьесы актера Э. Йосефсона, который возглавил забастовку работников радио. *У. Пальмер.*

ЭКУАДОР

(Республика Экуадор)

Общие сведения. Экуадор — государство на с.-з. Юж. Америки. Площадь — 270,7 тыс. $км^2$. Население (оценка 1964 г.) — 4,88 млн. чел., в т. ч. индейцы и метисы — 80%. Столица — Кито (300 тыс. жит.). Крупнейший город и порт страны — Гуаякиль (ок. 600 тыс. жит.). Гос. язык — испанский.

Государственный строй. Глава государства — президент, избираемый на 4 года. Высший законодательный орган — национальный конгресс, состоящий из сената, избираемого на 4 года, и палаты депутатов, избираемой на 2 года. В результате гос. переворота в июле 1963 г., свергнувшего президента К. Х. Аросемена, к власти пришла военная хунта во главе с полковником А. Аррата.

Политические партии и профессиональные союзы. Консервативная партия и Социально-христианская партия — основные буржуазно-помещичьи партии страны, представляющие интересы наиболее реакционных слоев крупных землевладельцев и высшего католического духовенства, тесно связанных с американскими монополиями. Либерально-радикальная партия — выражает интересы ведущих промышленных и торговых кругов страны. Национальная федерация веласкистов. Создана в 1957 г., представляет националистические круги крупной и средней буржуазии. Социалистическая революционная партия (до 1960 г. называлась Социалистическая партия). Выступает против иностранных монополий и в поддержку Кубы. Коммунистическая партия. Осн. в 1928 г. Генеральный секретарь — П. Саад. Печатный орган — газета «Эль пуэбло». Народно-революционное движение (НРД) — объединение прогрессивных партий и организаций страны.

Конфедерация трудящихся Экуадора. Осн. в 1944 г. Входит в КТЛА. Национальная федерация крестьян — борется за аграрную реформу. Федерация университетских студентов.

Экономика. В 1962 г. экономическое положение продолжало оставаться тяжелым, несмотря на некоторое увеличение объема и экспорта основных с.-х. товаров: замедлились темпы промышл. развития, вырос дефицит гос. бюджета, возросла стоимость жизни. Нац. совет планирования разработал программу экономич. развития страны двумя этапами — 1964—67, 1967—73 гг., предусматривающую объем капиталовложений на 1-м этапе 78 млн. долл., в т. ч. 61 млн. долл. за счет иностранных займов. Нефтяная пром-сть контролируется английскими и американскими компаниями. Добыча нефти в 1962 г. — 430 тыс. *т*. Установленная мощность электростанций — 132 тыс. *квт*, в т. ч. 70% ТЭС. Выработка электроэнергии в 1962 г. — 450 млн. *квт-ч*. В стране ощущается острый дефицит электроэнергии. С. х. не покрывает внутренних потребностей в продовольствии и сырье. На долю крупных хозяйств (200 *га* и выше), составляющих 1,1% общего числа землевладельцев, приходится 57% общего земельного фонда, а 73% всех землевладельцев с участками земли до 5 *га* владеют лишь 7% земельного фонда. Сбор основных с.-х. культур в 1962 г. (тыс. *т*): бананов — 2200, кофе — 51, какао — 38. Ок. 80% всей с.-х. продукции экспортируется. Экспорт 1962 г. — 139,4 млн. долл., в т. ч. (%): бананы — 60,3, кофе — 14,9, какао — 11,2, рис — 4,2; импорт — 97,1 млн. долл. Денежная единица — сукре; по официальному курсу 18,18 сукре = 1 долл. США.

Важнейшие события и внешняя политика. В связи с продолжающимся ухудшением экономического положения в 1962—1963 гг. развивалось забастовочное движение широких слоев трудящихся, принимавшее более выраженный, чем раньше, политический характер. Крестьяне продолжали захваты помещичьих земель. Правительство Аросемены, показавшее свою неспособность справиться с широким движением народных масс, было свергнуто в июле 1963 г. реакц. военной хунтой. Хунта ввела военное положение, отменила все конституционные гарантии. После кровавого подавления народной демонстрации в Лиме в июле хунта объявила вне закона КП, бросив в тюрьму ее руководителей во главе с генеральным секретарем ЦК П. Саадом.

В своей внешней политике Экуадор полностью следует в фарватере США. Хунта заявила о соблюдении всех международных обязательств. *А. Ольшаный.*

ЭФИОПИЯ

Общие сведения. Эфиопия — государство в Вост. Африке. Площадь — ок. 1,2 млн. $км^2$. Население (офиц. оценка 1960 г.) — 20 млн. чел., гл. обр. амхара и галла. Гос. язык — амхарский. Гос. религия — коптское православие, ок. 60% населения — христиане. Столица — Аддис-Абеба (ок. 500 тыс. жит., 1962 г.).

Государственный строй. Глава государства — император Хайле Селассие I (с 1930 г.). При императоре имеется совещательный орган — Имперский совет короны. Парламент, имеющий ограниченные законодательные полномочия, состоит из двух палат — палаты депутатов (250 чел.), избираемой на 4 года, и сената (126 чел.), члены которого назначаются императором на 6 лет. Правительство назначается императором и ответственно перед ним. Премьер-министр — Аклилоу Абтеволд (с марта 1961 г.).

Профсоюзы и общественные организации. Политических партий в Эфиопии нет. Существует несколько общественных организаций: Национальная патриотическая ассоциация (основана в 1934 г.), Ассоциация эфиопских женщин (1935 г.) и другие. Ассоциация свободных профсоюзов трудящихся. Имеется ряд более мелких профсоюзов.

Экономика. В сельском хозяйстве занято ок. 90% самодеятельного населения. Подавляющее большинство обрабатываемой земли (ок. 90%) принадлежит крупным помещикам-феодалам, церкви и государству. Используется ок. 9 млн. *га*. Производство основных с.-х. культур в 1959/60 гг. составило (в тыс. *т*): зерновые — 2400 (в т. ч. тэфф — 1700); масличные — 277, бобовые — 650, кофе — 54, бананы — 32, хлопок — 4. На долю животноводства приходится ок. $^1/_4$ общей стоимости с.-х. продукции. В 1960 г. имелось 23 млн. голов кр. рог. скота, 22,5 млн. овец, 6,6 млн. коз, 3,5 млн. ослов, 1,2 млн. лошадей, 1,2 млн. мулов и 880 тыс. верблюдов. Имеется св. 150 мелких пром. предприятий фабрично-заводского типа. В октябре 1962 г. принята вторая пятилетняя программа (расходы — 2,67 млрд. эф. долл.).

Традиционными товарами экспорта являются кофе (ок. ½ экспорта по стоимости), зерновые, семена масличных, кожсырье. В импорте растет уд. вес машин и оборудования. Основные контрагенты — США, Италия, Япония, ФРГ, Англия. В 1963 г. экспорт кофе из Эфиопии в страны Зап. Европы значительно сократился. Стоимость импорта в 1961 г. (млн. англ. ф. ст.) — 33,7, экспорта — 26,9.

Протяженность ж. д.—1090 *км*, автодорог, пригодных в течение всего года,— 6 тыс. *км*. Главные порты — Массауа, Ассаб. Имеется национальная авиакомпания «Эфиопиан эрлайнс», осуществляющая воздушное сообщение внутри страны и за ее пределами. В январе 1963 г. в Боле завершено строительство нового международного аэродрома.

Бюджет на 1962/63 г.— 412,5 млн. эф. долл. Денежная единица — эфиопский доллар. По курсу Госбанка СССР на 1 января 1964 г. 100 эф. долл.= =36 руб.

Важнейшие события и внешняя политика. В 1963 г. усилилась напряженность на эфиопско-сомалийской границе, имели место вооруженные столкновения. Правительство Эфиопии принимало меры для увеличения и укрепления армии.

В области внешней политики Эфиопия продолжала придерживаться традиционного нейтралистского курса. Эфиопия была одним из инициаторов и организаторов конференции глав государств и правительств независимых государств, которая состоялась в мае в Аддис-Абебе. Она также выступила инициатором мирного урегулирования алжиро-марокканского конфликта. В ноябре в Аддис-Абебе состоялась конференция министров иностранных дел стран—участниц ОАЕ по урегулированию алжиро-марокканского конфликта. В знак солидарности с борьбой анголезского народа Эфиопия порвала в 1963 г. дипломатические отношения с Португалией.

В январе Эфиопия подписала экономическое соглашение с Италией. В 1963 г. Хайле Селассие посетил США, СФРЮ, Тунис, Марокко, АНДР, ОАР, Мали и Гвинею.

Получили дальнейшее развитие советско-эфиопские отношения. В апреле — мае СССР посетил министр торговли и промышленности Эфиопии Э. Маконнен. В июне советская правительственная делегация во главе с В. П. Елютиным приняла участие в торжественной церемонии передачи в дар народу Эфиопии технической школы, сооруженной в Бахр-Даре Советским Союзом. Э. Маконнен посетил также ЧССР. *Ш. Тюлеубеков.*

ЮГО-ЗАПАДНАЯ АФРИКА

Общие сведения. Юго-Западная Африка (ЮЗА) — бывшая мандатная территория Южно-Африканского Союза (ЮАС; в настоящее время — ЮАР). После ликвидации системы мандатов правительство ЮАС, несмотря на неоднократные решения Генеральной Ассамблеи ООН, предлагавшие передать мандатную территорию под опеку ООН, аннексировало ЮЗА и с 1949 г. управляет ею как своей провинцией. Площадь — 823,8 тыс. $км^2$. Население (по оценке на июль 1961 г.)— 534 тыс. чел., в т. ч. неевропейцев (гл. обр. африканцев-банту)— св. 450 тыс. Адм. центр — Виндхук (38,5 тыс. жит. в 1960 г.). Официальные языки — африкаанс и английский. Коренные жители ЮЗА подпадают под действие дискриминационных законов, применяемых в ЮАР по отношению к неевропейскому населению, и в полной мере испытывают на себе всю тяжесть расового гнета и полицейского произвола. Они лишены гражданских прав, в т. ч. права голоса. Правительство ЮАР распространяет на ЮЗА политику апартхейда (раздельного развития различных рас и национальных групп). В конце 1963 г. был разработан план, в соответствии с которым в пределах ЮЗА предполагается создать 10 отдельных районов для различных групп неевропейского населения по образцу «бантустанов» в ЮАР. В декабре 1963 г. 18-я сессия Генеральной Ассамблеи ООН приняла рекомендованную Советом по опеке резолюцию, осуждающую правительство ЮАР за отказ сотрудничать с ООН в осуществлении Декларации о предоставлении независимости колониальным странам и народам и за невыполнение решений ООН по ЮЗА.

Государственное управление и политические партии. В южноафриканском парламенте ЮЗА представлена 4 сенаторами и 6 членами палаты собрания, избираемыми белым населением. Страна управляется администратором, назначенным президентом ЮАР на 5 лет. В Законодательном собрании, избранном в марте 1961 г., представлены местные отделения партий ЮАР — Националистической (16 мест) и Объединенной (2 места). Во главе национально-освободительного движения африканского населения находятся Национальный союз ЮЗА и Народная организация ЮЗА, создавшие осенью 1963 г. вместе с другими антиправительственными политическими организациями Фронт национального освобождения ЮЗА.

Экономика. С 1955 г. важнейшие экономические показатели ЮЗА объединяются со статистическими данными по ЮАР. ЮЗА занимает одно из ведущих мест в мире по добыче алмазов (в 1961 г. экспорт — 906,6 тыс. каратов) и производству каракуля (в 1961 г. экспорт — 2022 тыс. шкурок). 87% пригодной для земледелия и скотоводства земли захвачено европейскими поселенцами, фермы которых дают практически всю товарную продукцию с. х-ва. В 1961 г. поголовье (тыс.): крупного рогатого скота — 2117, овец и коз—4098, лошадей — 33, ослов —57, мулов —3, свиней —17. На ЮАР приходится св. $^3/_4$ импорта и ок. $^1/_4$ экспорта ЮЗА. В 1961 г. экспорт (млн. рендов): алмазов—34,9, свинцово-медно-цинковых концентратов — 14, крупного рогатого скота —11,2, каракуля—9,4. Денежная единица — ренд, равный ½ англ. ф. ст. *А. Покровский.*

ЮГОСЛАВИЯ

(Социалистическая Федеративная Республика Югославия, СФРЮ)

Общие сведения. Ю.— государство в Ю.-В. Европе. По конституции 1963 г. стала именоваться Социалистической Федеративной Республикой Югославией (СФРЮ). Площадь —255,8 тыс. $км^2$. Население (по оценке на 31 декабря 1963 г.) — 19 177 тыс. чел. В СФРЮ входят социалистические республики: Сербия, Хорватия, Македония, Словения, Босния и Герцеговина, Черногория. В состав Сербии входят два автономных края: Воеводина и Косово и Метохия. Столица СФРЮ— Белград (612 тыс. жит., по оценке на 1962 г.).

Государственный строй. Согласно новой конституции, принятой в апреле 1963 г., СФРЮ — союзное государство добровольно объединившихся равноправных народов и социалистическое, демократическое содружество, основанное на власти и самоуправлении трудового народа. Высший представительный орган власти и само-

управления — Союзная скупщина, состоящая из пяти палат: Союзного вече, Вече по делам хозяйства, Вече по делам просвещения и культуры, Вече по делам социального обеспечения и здравоохранения, Организационно политического вече. В Союзное вече — общепредставительную палату — избирается 120 депутатов (вначале на сессиях общинных скупщин, а затем — путем всеобщего равного и тайного голосования, в котором участвуют все граждане СФРЮ, — по избирательным округам). Кроме того, в состав Союзного вече входят по 10 депутатов от общепредставительных палат скупщин республик и по 5 депутатов от скупщин автономных краев. Эти 70 депутатов в определенных конституцией случаях могут проводить заседания отдельно, в качестве Вече национальностей, которому предоставлены определенные права и обязанности в отношении защиты равноправия народов Югославии и утвержденных конституцией прав республик. В четыре других вече Союзной скупщины, являющиеся палатами представителей трудовых организаций, избирается (общинными скупщинами) по 120 депутатов. Депутаты всех скупщин — Союзной, скупщин республик, общин и районов — избираются, как правило, на 4 года и могут быть избраны повторно в ту же палату скупщины только еще на один срок. Все скупщины должны обновляться наполовину через каждые 2 года путем проведения новых выборов.

Союзная скупщина избирает своего председателя, президента республики (сроком на 4 года) и вице-президента, председателя и членов Союзного исполнительного вече (правительства). Президент является главой государства. Президент СФРЮ — И. Броз-Тито. С июня 1963 г. вице-президент СФРЮ — А. Ранкович. Председатель Союзной скупщины с июня 1963 г. — Э. Кардель. Председателем Союзного исполнительного вече с 1953—63 гг. был И. Броз-Тито; с июня 1963 г. председатель Союзного исполнительного вече — П. Стамболич. Государственный секретарь по иностранным делам СФРЮ — К. Попович.

Союз коммунистов Югославии (СКЮ). До 1952 г. носил название Коммунистической партии Югославии (основана в 1919 г.). Насчитывает св. 1 млн. членов (1963 г.). Ген. секретарь СКЮ — И. Броз-Тито. В каждой из республик действует СК данной республики.

Общественные организации и профессиональные союзы. Социалистический союз трудового народа Югославии (ССТНЮ) — массовая общественно-политическая организация, в которую входят СКЮ, СПЮ, СМЮ и др. Насчитывает св. 7 млн. членов (1963 г.). Председатель ССТНЮ — Л. Колишевский, ген. секретарь — М. Попович (с 1963 г.). Союз профсоюзов Югославии (СПЮ). Насчитывает 2,7 млн. членов (1963 г.), объединенных в 6 отдельных профсоюзах. Председатель Центрального совета СПЮ — С. Вукманович-Темпо. Союз молодежи Югославии (СМЮ). Носил название «Народная молодежь Югославии» (НМЮ); решение о переименовании было принято на VII съезде НМЮ (январь 1963 г.). Насчитывает ок. 1,7 млн. членов (1963 г.). Председатель ЦК СМЮ — Т. Бадовинац.

Экономика. В 1962 г. 82% общественного продукта страны было создано в социалистическом секторе. В 1963 г. — третьем году третьего пятилетнего плана (1961—65 гг.) — национальный доход значительно возрос по сравнению с 1962 г. Разрабатывался семилетний план, охватывающий 1964—1970 гг.

Промышленность. В 1963 г. промышленное производство возросло на 15,4% по сравнению с 1962 г. Особенно большой рост отмечался в табачной (51%), электротехнической (26%), химической (26%), судостроительной (24%), резиновой (23%) отраслях пром-сти и в производстве электроэнергии (20%). Производительность труда в пром-сти возросла по сравнению с 1962 г. более чем на 11,5%.

Производство важнейших видов промышленной продукции

Виды продукции	Единица измерения	1961 г.	1962 г.	1963 г.
Каменный уголь	тыс. *т*	1313	1187	1286
Бурый уголь и лигнит	» »	22760	23507	26136
Нефть	» »	1341	1525	1550
Электроэнергия	млн. *квт-ч*	9924	11275	13535
В т. ч. на ГЭС	» »	5658	6851	8028
Железная руда	тыс. *т*	2184	2190	2297
Чугун	» »	997	1050	996
Сталь	» »	1532	1595	1588
Медь (электролитическая)	» »	30	46	49
Свинец (рафинированный)	» »	90	98	104
Цинк	» »	37	39	42
Бокситы	» »	1232	1332	1285
Алюминий	» »	27	28	36
Серная кислота (66 Be)	» »	255	286	391
Грузовые автомобили	шт.	5426	6454	7975
Тракторы	»	4865	5410	8092
Цемент	тыс. *т*	2336	2518	2826
Хлопчатобумажные ткани	млн. *м²*	269	312	348
Шерстяные ткани	» »	43,2	43,4	47,8
Шелковые ткани	» »	21,7	21,8	20,6
Обувь кожаная	млн. пар	17,1	18,6	21,7
Сахар	тыс. *т*	214	227	313
Табак (ферментированный)	» »	21,4	15,1	33,4

В 1963 г. вступили в строй рудник по добыче железной руды в Радовиште (Македония), урановый рудник в Кална (Сербия) и магнезитовый рудник в Богутоваце (Сербия), доменная печь на металлургическом заводе в Вареше (Босния), трубопрокатный цех на металлургическом заводе в Сисаке (Хорватия), завод химических удобрений в Косовска-Митровица, первая очередь комбината органической химии «ОКИ» в Загребе, шамотная фабрика в Партизани (Сербия), фабрика концентрированных кормов в Земуне и др.

Сельское хозяйство. В 1961 г. в стране имелось 469 с.-х. комбинатов, гос. имений и ферм (располагавших 476,3 тыс. *га* пахотной земли), 127 производственных кооперативов (104,7 тыс. *га* пахотной земли) и 3228 общих земледельческих кооперативов (317,6 тыс. *га* пахотной земли, на которой в последние годы созданы земледельческие и животноводческие хозяйства); всего на социалистический сектор приходилось 12% пахотных земель. В 1962 г. соц. сектор дал ок. 16% валовой и 30% товарной продукции с. х-ва. В Югославии имелось 2634 тыс. единоличных крестьянских хозяйств (1960 г.).

В 1963 г. с.-х. производство возросло по сравнению с 1962 г. на 6%, в т. ч. сбор зерновых — на 9%, технических культур — на 23%, овощей — на 7%, продукция животноводства — на 5%.

Валовой сбор основных сельскохозяйственных культур (тыс. *т*)

Культуры	1961 г.	1962 г.	1963 г.
Пшеница	3170	3510	4200
Кукуруза	4550	5270	5380
Подсолнечник	117	161	231
Сахарная свекла	1760	1877	2660
Конопля	255	278	256
Табак	17	29	46
Картофель	2680	2636	3020

Поголовье скота (январь 1963 г., тыс. голов): лошади — 1175, крупн. рог. скот — 5355 (в т. ч. коровы — 2689), овцы — 10 058, свиньи — 5013.

Транспорт. В 1963 г. всеми видами транспорта было перевезено (включая транзит) 112 млн. *т* грузов. Ж.-д. сеть составила 11,9 тыс. *км*. В 1963 г. вступил в строй новый участок автомобильной магистрали «Братство — Единство» Осипаоница — Белград длиной 58,5 *км* (построен югославской молодежью); тем самым строительство этой автомагистрали, общая длина которой — от Любляны до Гевгелии — составляет 1096 *км*, почти завершено.

Внешняя торговля. Экспорт в 1963 г. составил 237,1 млрд. динаров, импорт — 317,0 млрд. динаров. По сравнению с 1962 г. экспорт вырос на 14,5%, импорт — на 19,0%. Св. 60% внешнеторгового оборота приходилось на страны Западной Европы и США. Доля отдельных стран в экспорте (1962 г.): Италия — 20,0%, СССР — 10,8%, ФРГ — 10,3%, США — 5,9%, Великобритания — 5,5%, ГДР — 4,7%; в импорте: США — 17,6%, Италия — 10,7%, ФРГ — 9,3%, СССР — 6,9%, Великобритания — 5,0%, ГДР —4,7%.

Денежная единица — динар. По курсу Госбанка СССР на 1 января 1964 г. 1000 динаров = =1,20 руб. *В. Бодрин.*

Важнейшие события. 7 апреля 1963 г. была принята новая конституция страны. В ней нашли свое отражение опыт социалистического строительства, накопленный в Югославии, и та большая работа, которая была проведена под руководством ЦК СКЮ с целью совершенствования системы управления и хозяйственного планирования, устранения недостатков и отрицательных явлений в экономике, укрепления социалистических общественных отношений.

В конце мая состоялись выборы в общинные скупщины; было избрано 43 144 депутата. 3 июня общинные скупщины избрали 600 депутатов Союзной скупщины СФРЮ, 2274 депутата республиканских и краевых скупщин и 4606 депутатов районных и городских скупщин, а 16 июня избрание депутатов Союзного и республиканских вече было подтверждено путем всеобщего равного и тайного голосования, в котором приняли участие св. 11 млн. граждан СФРЮ. За кандидатов в депутаты Союзного вече голосовало 97,8% избирателей, принявших участие в голосовании.

В 1963 г. состоялся ряд пленумов Союзного комитета ССТНЮ и ЦК СКЮ. IV пленум Союзного комитета ССТНЮ (15—16 марта) в своих решениях указал на необходимость усиления помощи с.-х. кооперативам. Особое внимание он уделил тому, как активизировать деятельность организаций ССТНЮ в деревне. На V пленуме ЦК СКЮ (18 мая) с большим докладом «О позиции СКЮ по отношению к актуальным международным вопросам и задачам международного рабочего движения в борьбе за мир и социализм» выступил И. Броз-Тито. На этом пленуме с особой силой было подтверждено значение руководящей роли и ответственности югославских коммунистов во всех областях жизни страны и стремление СКЮ активно участвовать в борьбе за единство международного рабочего и коммунистического движения. V пленум Союзного комитета ССТНЮ (28 июня) обсудил итоги выборов и наметил задачи по организационному и идейно-политическому укреплению ССТНЮ.

26 июля сильное землетрясение почти полностью разрушило главный город Македонии Скопле. Погибло 1070 человек, а многие сотни жителей города получили ранения и увечия. Св. 75% зданий было полностью уничтожено или приведено в негодность. Восстанавливать город помогала вся страна. 25 сентября — 15 октября в Югославии была проведена подписка на заем восстановления Скопле (30 млрд. динаров сроком на 7 лет). Значительную помощь оказали правительства и организации Красного Креста многих стран мира. В восстановлении Скопле участвовали усиленный инженерный батальон Советской Армии и отдельные воинские части из США, Дании и ряда др. стран; СССР предоставил СФРЮ домостроительный комбинат и кредит по просьбе югославского правительства в сумме 30 млн. руб.

В ноябре югославский народ торжественно отметил 20-ю годовщину II сессии Антифашистского вече народного освобождения Югославии.

Внешняя политика. Огромное значение для дальнейшего упрочения советско-югославского сотрудничества имел визит в Югославию Н. С. Хрущева (20 августа — 3 сентября 1963 г.). Н. С. Хрущев имел встречи и беседы с И. Броз-Тито и другими югославскими руководителями. В ходе этих бесед, прошедших в дружественной обстановке, состоялся обмен мнениями о международном положении, об актуальных вопросах международного рабочего движения и дальнейшего развития советско-югославского сотрудничества. В 1963 г. между СССР и СФРЮ были заключены соглашения о дальнейшем сотрудничестве в области использования атомной энергии в мирных целях, о специализации, кооперации и научно-техническом сотрудничестве в машиностроении, о строительстве металлургического завода в Смедерево и составлении проекта реконструкции и расширения металлургического комбината в Зенице и др. Взаимные поставки товаров увеличились по сравнению с 1962 г. на 50%.

В Югославию приезжали с визитами первый секретарь ЦК БКП, председатель Совета Министров НРБ Т. Живков (январь), первый секретарь ЦК ВСРП, председатель правительства ВНР Я. Кадар (сентябрь), правительственная делегация РНР во главе с первым секретарем ЦК РРП, председателем Государственного совета РНР Г. Георгиу-Дежем (ноябрь), а также другие государственные деятели социалистических стран. Расширилось экономическое и культурное сотрудничество СФРЮ с ПНР, ЧССР, ГДР, НРБ, ВНР, РНР.

Дальнейшее развитие получили торговые и культурные связи со странами Азии, Африки и Латинской Америки. СФРЮ посетили: президент Мексики А. Лопес Матеос (март — апрель), президент ОАР Г. А. Насер (май), президент Индонезии А. Сукарно (июнь), ген. секр. МИД Индии Р. Х. Неру (июль), император Эфиопии Хайле Селассие (ноябрь) и др. В сентябре — октябре И. Броз-Тито совершил поездку в Бразилию, Чили, Боливию, Мексику.

Возвращаясь из этой поездки, И. Броз-Тито посетил США, где имел встречи и беседы с президентом Дж. Кеннеди, гос. секретарем Д. Раском и др. В Югославии с официальными визитами побывали президент Финляндии У. Кекконен (май), гос. секретарь США Д. Раск (май) и ряд других высокопоставленных представителей капиталистических стран. В мае Югославию посетил ген. секретарь ООН У Тан.

В 1963 г. правительство СФРЮ неоднократно обращало внимание Бонна на провокационную антиюгославскую кампанию в ФРГ. *В. Токарев.*

Культурная жизнь. Литература. 1963 г. в Югославии назвали «годом зрелых творений». Он ознаменовался дальнейшим подъемом творчества писателей всех поколений.

По всей стране отмечалось 70-летие со дня рождения (оно исполнилось в июле) и 50-летие творческой деятельности М. Крлежи. Было издано полное собрание его сочинений. Торжественно праздновалось исполнившееся в ноябре 150-летие со дня рождения одного из крупнейших югославских поэтов Петра Петровича Негоша. В связи с этим юбилеем была установлена специальная премия за литературное творчество; ее присудили М. Лаличу за третье, значительно расширенное издание романа «Лелейская гора».

Новые значительные произведения опубликовали писатели и поэты старшего и среднего поколения. Два романа («Мол-

чание» и «Голоде») из своей тетралогии «Каторга», рассказывающей о бескомпромиссной борьбе революционеров-коммунистов, продолжавшейся даже в тюрьмах старой Югославии, опубликовал О. Давичо. Он также издал новый сборник стихов «Снимки». Трилогия А. Вучо о судьбе человека, нашедшего, несмотря на свое происхождение, место в революционной борьбе, была завершена опубликованием романа «Заслуги». Одобрительно встретила критика «Избранные эпиграммы» Г. Крлежа, «Чужую землю» М. Селимовича, «Более или менее из жизни» — третью книгу театральных критических обзоров Э. Финци, два тома поэзии М. Франичевича, «Первое лицо единственного числа» Э. Коша и др. Упомянем также книгу сонетов «Каменная колыбельная» С. Раичковича, поэтически звучащие пьесы «Танцы безымянных» М. Павловича, роман «Вторая половина неба» В. Чоланковича, новую пьесу «Бертина колыска, или Сибилла» В. Лукича, поэтическую пьесу «Дети реки» Д. Зайца, новый сборник «Действие» Н. В. Лалича, поэтический сборник «Одиссей» Г. Стрнини, сборник «Увы, утро» В. Паруи, стихи «Глиняный кувшин на ветру» Р. Вешович и другие.

В 1963 г. был сделан упор на увеличение взаимных переводов произведений национальных литератур Югославии, а также на публикование произведений сельских писателей. Вышла антология «Грамота за любовь к земле» в обработке Р. Пенича. В ее рамках дана «Антология хорватской поэзии в период между двумя войнами» В. Павлетича и сборник черногорской лирики за последние сорок лет.

Многие произведения югославской литературы были переведены за рубежом. *С. Радованович.*

Театр. Юбилей выдающегося писателя и драматурга М. Крлежи наложил сильный отпечаток на репертуар югославских театров в 1963 г. Югославский драматический театр в Белграде поставил два ранних произведения Крлежи — «Саломею» и «Маскарад» (по этому случаю писатель расширил и закончил «Саломею»). Режиссеру М. Беловичу удалось верно передать стиль и самый дух этих произведений. Театр показал также инсценировку романа Крлежи «На грани здравого смысла» (автор инсценировки В. Куленович) в удачной постановке режиссера М. Милошевича. Из новых постановок театра упомянем также драму Бюхнера «Смерть Дантона»; С. Живоин создал в ней выразительный художественный образ Робеспьера.

Современный театр возобновил постановку драмы Крлежи «Вучак», в которой автор изображает удушливую провинциальную среду времен первой мировой войны (режиссер Н. Диндович). Александар Огнянович инсценировал роман О. Давичо «Бетон и светлячки» и в качестве режиссера поставил его. Спектакль производит сильное впечатление и буквально переносит зрителя в современную югославскую действительность.

С интересом была встречена первая постановка нового фарса молодого драматурга В. Лукича «Бертина колыска, или Сибилла» (режиссер А. Поваянович) на сцене Народного театра в Белграде. Своей пьесой Лукич в завуалированной аллегорической форме протестует против бесчеловечности.

Загребский драматический театр с успехом поставил драмы «Продавец льда грядет» Ю. О'Нила, «Волки» Р. Роллана, «Мещане» М. Горького. Хорватский драматический народный театр показал пьесу современного македонского писателя К. Чашула «Тьма» (тема ее — психология предательства), а также переработанную пьесу И. Будака «Метель» на тему из сельской жизни. Словенский народный театр в Любляне отметил юбилей М. Крлежи постановкой его пьесы «В агонии», которая была признана лучшим спектаклем на VIII фестивале памяти Стерии в Нови-Саде.

На IV фестивале малых сцен в Сараеве первая премия за текст пьесы была присуждена В. Лукичу за антивоенный сатирический фарс «Долгая жизнь короля Освальда», который поставила Малая сцена Народного театра в Белграде.

Р. Йованович.

Музыка. В 1963 г. праздновалось 80-летие композитора и музыковеда Н. Коньовича, постоянного члена Сербской академии наук и искусств. Юбилей Коньовича был торжественно отмечен и в Москве. Премии, которые ежегодно 7 июля присуждает Социалистическая Республика Сербия виднейшим деятелям культуры и искусства, получили скрипачка М. Михайлович и пианистка О. Михайлович. Такую же премию получил и этнограф-музыковед М. Василевич (скончался 9 августа). Премию получил композитор Н. Бергамо за симфоническое произведение «Muzica concertante». Премией Бетховена, присуждаемой городом Бонн (ФРГ), был награжден за «Трансфигурации» для рояля и оркестра композитор М. Келемен.

Во второй раз в Загребе устраивалось «Музыкальное бьеннале», посвященное главным образом современной музыке. В бьеннале принимали участие оперные и балетные труппы Белграда, Загреба, Гамбурга и Сан-Франциско, Московская филармония, Симфонический оркестр и хор радио и телевидения Загреба, Загребская филармония, Французский духовой квинтет, а также многие югославские и зарубежные солисты. Присутствовал, в частности, И. Стравинский, дирижировавший концертом, посвященным его произведениям; на бьеннале ставились и его оперы «Похождение повесы» и «Потоп». В качестве премьер на бьеннале были показаны балеты югославских композиторов: «Демон золотой улицы» К. Фрибеца, «Ничья» Д. Гостушки, «Встречи» И. Киригина, «Человек перед зеркалом» М. Келемена и «Илоты» И. Брдановича. Впервые прозвучали и многие симфонические, вокально-инструментальные и камерные произведения.

Летом в четырнадцатый раз состоялся международный фестиваль «Летние игры» в Дубровнике. Фестиваль открылся концертом югославской певицы З. Кунц-Миланов, солистки Метрополитен-оперы в Нью-Йорке, а в остальной программе принимали участие многие зарубежные и югославские солисты, оперные, симфонические и камерные ансамбли, а также, как и раньше, ансамбли югославских народных танцев. В Сплите состоялись юбилейные, десятые по счету «Летние концерты», на которых были представлены преимущественно оперные спектакли классического итальянского репертуара; в Раденче (Словения) состоялось торжественное открытие нового фестиваля, посвященного камерной, в основном современной, музыке.

Празднование 150-летия со дня рождения Р. Вагнера было отмечено обновленными постановками его музыкальных драм в некоторых оперных театрах (Белград, Любляна, Сараево). Юбилей Верди отмечался значительно шире и торжественнее. Исполнялся его «Реквием», впервые были поставлены «Дон Карлос» (Сараево), «Набукко» (Белград) и «Макбет»(Любляна); все 10 югославских оперных театров выступили с обновленными постановками отдельных опер Верди.

Единственная оперная премьера югославского автора — постановка в Белграде новой оперы Д. Радича «Любовь — это главное» (по комедии Мольера «Господин де Пурсоньяк»).

25 декабря скончался выдающийся югославский оперный певец И. Гостич, который в последние годы был премьером Государственной оперы в Вене. *С. Джурич-Клайн.*

Кино. Из 16 художественных фильмов, выпущенных в 1963 г., «фильмом года» считается картина режиссера Б. Бауэра «Лицом к лицу». И не только потому, что этот фильм получил первую премию на национальном фестивале в Пуле, но и потому, что он имел громадный успех у публики. В фильме (по сценарию Б. Йовановича) показывается открытое партийное собрание на строительном предприятии. Столкновение между главными героями — старыми коммунистами, рабочим и его боевым другом, ставшим директором предприятия, — перерастает в актуальную драму. Эта кинокартина стала важным этапом на пути к расширению современной тематики в югославской кинематографии.

Фильмы «Дни» и «Замок из песка», как по сюжету, так и по режиссуре подражающие французской «новой волне», не имели успеха, т. к. оказались пустыми и фальшивыми, а фильм «Земляки», затрагивающий интересную тему послевоенной миграции безземельных крестьян в плодородные области Воеводины, не отличается режиссерским мастерством и убедительностью. На комедий на современную тему много похвал со стороны критики и аплодисментов публики выпало на долю фильма молодого режиссера М. Джукановича «Мужчины».

По своим художественным качествам выделились кинокартины «Радополье» режиссера С. Янковича (она получила на национальном фестивале в Пуле вторую премию) и «Самородки» режиссера И. Претнара (получила третью премию). В первой показана трагедия женщин в период гитлеровской оккупации, а во второй, сделанной по повести великого словенского писателя Прежихова Воренца, — любовная и социальная драма крестьянки в конце XVIII в.

Среди фильмов с сюжетами из второй мировой войны и народной революции (а это любимые темы югославской кинематографии) — «Десант на Дрвар», «Человек с фотографии» и «Две ночи одного дня» — нужно отметить последний, сценарий которого (автор А. Исакович) дал возможность по-новому и оригинально показать гуманность бойцов и командиров в суровых условиях войны и революции. Режиссер Ж. Митрович поставил хороший фильм о восстании в Герцеговине в XIX в. — «Невесиньское ружье».

В 1963 г. фильм «Козара» В. Булайича получил золотую медаль на международном фестивале в Москве, а детский фильм «Опасный путь» М. Рели — «золотого льва» на фестивале в Венеции. Из короткометражных фильмов первой премии на национальном фестивале в Белграде и первых премий на международных фестивалях в Оберхаузене и Аннеси была удостоена «Игра» режиссера Д. Вукотича — фильм, представляющий собой комбинацию мультипликационных кадров с игрой настоящих актеров. *В. Распор.*

Изобразительное искусство. В начале 1963 г. в Югославии прошли дискуссии по вопросам искусства. В новогоднем послании президента Тито, на пленумах республиканских и городских комитетов СКЮ, Союза художников с различных точек зрения рассматривались вопросы современного югославского искусства. Подчеркнув, что к прекрасному ведут различные пути, дискуссии подтвердили тот факт, что тяготение к крайностям приводит к отрыву искусства от широкой публики.

Современное югославское искусство в последние годы колебалось между реализмом и абстракционизмом. Это — крайние полюсы, к которым трудно полностью отнести каких-либо художников. Традиционные коллективные выставки 1963 г. свидетельствовали о том, что югославское искусство сделало в целом шаг вперед. Из авторов работ, демонстрировавшихся в белградском Октябрьском салоне, премию за живопись получил В. Величкович, за скульптуру — М. Кркович, за графику — М. Рогич. На Пятом югославском бьеннале живописи,

скульптуры и декоративного искусства, устраиваемом в Риеке («Салон 1963»), премии за живопись получили К. Хегедушич, Я. Берник и М. Попович, за скульптуру — Д. Джамоня и С. Батич. Из монументальных скульптурных произведений нужно отметить памятники жертвам в Крагуеваце (работа скульптора М. Живковича) и памятник жертвам второй мировой войны в Нише (работа скульптора И. Саболича).

На III бьеннале молодых художников в Париже М. Шутей получил одну из четырех первых премий за живопись. Заслуженной награды на VII бьеннале современного искусства в Сан-Паулу добился Р. Дамьянович-Дамьин, а Э. Муртич на IV бьеннале современной живописи в Фаэнце получил золотую медаль президента Италии. Международное жюри окончательно утвердило присуждение премии за проект памятника жертвам концентрационного лагеря в Дахау Н. Глиде. Из международных выставок изобразительного искусства, организованных в 1963 г. в Югославии, на первое место нужно поставить V международное бьеннале графики в Любляне. В нем участвовало 376 художников из 50 стран, было представлено 920 экспонатов. Первая премия была присуждена Р. Раушенбергу (США). Вторую премию получили Я. Берник (Югославия), Ж. Гите (Франция), Э. Ведова (Италия), Ю. Гельняк (Польша) и Л. Ильина (СССР).

З. Маркуш.

Архитектура. На Адриатическом побережье в 1963 г. было построено много современных, удачно решенных в архитектурном отношении отелей и домов отдыха для трудящихся. Большую архитектурную ценность представляют строящиеся здания ЦК СКЮ в Новом Белграде (авторы проекта М. Янкович и Д. Милеикович, 20 этажей, из железобетона, стекла и алюминия), Галерея современного искусства в Новом Белграде (И. Антич и И. Распопович), а также стадион «Красные звезды» в Белграде (на 100 тыс. зрителей, архитекторы К. Попович и С. Радованович), одна из пяти крупнейших в Европе телевизионная башня на Авале (общая высота 200 м, авторы проекта М. Крстич, У. Богунович и С. Янич). В Любляне создается площадь Революции (по проекту Е. Равникара); там сооружаются два небоскреба в виде трехгранной призмы. В Загребе строится большой концертный зал по проекту М. Хеберле.

О. Минич.

ЮЖНО-АФРИКАНСКАЯ РЕСПУБЛИКА

Общие сведения. Южно-Африканская Республика (ЮАР) — государство на юге Африки (до 31 мая 1961 г.— Южно-Африканский Союз, ЮАС). Площадь — 1223,4 тыс. км². Население (по оценке на июнь 1963 г.) — св. 17 млн. чел., в т. ч. африканцев — 11645 тыс., европейцев (гл. обр. африканеров и англичан) — 3500 тыс., выходцев из Азии (преимущественно индийцев) — 525 тыс., мулатов («цветных») — 1648 тыс. Столица — Претория (416 тыс. чел. в 1960 г.). Крупнейшие города: Йоханнесбург (1096,5 тыс.), Кейптаун (резиденция парламента; 713,5 тыс.), Дурбан (655,4 тыс.). После ликвидации системы мандатов в 1945 г. южноафриканское правительство, не считаясь с решениями ООН, захватило Юго-Западную Африку — бывшую мандатную территорию ЮАС и с 1949 г. управляет ею как своей провинцией.

Государственный строй. Глава государства — президент (с 1961 г.— Ч. Сварт), избираемый парламентом на 7 лет. Срок полномочий парламента 5 лет; состоит из сената (54 члена, из которых 43 члена избираются коллегиями выборщиков в каждой провинции и 11 назначаются президентом) и палаты собрания (160 избираемых членов). Членами парламента могут быть только европейцы — граждане ЮАР, проживщие в стране не менее 5 лет. Правом голоса, помимо европейского населения, пользуется лишь ограниченное число мулатов Капской провинции, отдельно от белых избирающих в палату собрания 4 европейцев. В соответствии с принятым в 1959 г. «Законом о поощрении самоуправления банту» всякое представительство африканцев в парламенте с 30 июня 1960 г. отменено (до того небольшая часть африканцев Капской провинции избирала в палату собрания 3 депутатов-европейцев). С 1958 г. премьер-министр — Х. Ф. Фервурд.

Политические партии, профессиональные союзы и другие общественные организации. Правящая Националистическая партия. Осн. в 1913 г. Лидер — Х. Ф. Фервурд. Объединенная партия — основная оппозиционная партия. Создана в 1934 г. Выражает интересы крупной южноафриканской буржуазии, гл. обр. английского происхождения. Поддерживая расистскую политику националистов в целом, расходится с ними в методах ее проведения. Лидер — В. Граафф. Лейбористская партия. Осн. с 1907 г. Выражает интересы привилегированной части рабочих-европейцев. Лидер — А. Хепл. Южноафриканская коммунистическая партия образовалась в 1960 г. как преемница Коммунистической партии Южной Африки, существовавшей с 1921 г. и в 1950 г. объявившей о самороспуске. Работает в подполье. Председатель — Ю. Даду.

Африканские трудящиеся официально не считаются кадровыми рабочими, создаваемые ими профсоюзы не регистрируются и предпринимателями не признаются. В среднем размер заработной платы африканских рабочих в горнодобывающей пром-сти в 15 раз меньше заработка, выплачиваемого рабочему-европейцу, в обрабатывающей пром-сти — в 5 раз меньше. Создание смешанных профсоюзов с 1956 г. запрещено. Крупнейшее профсоюзное объединение — Конфедерация труда ЮАР. Единственным профсоюзным объединением, отвергающим принцип расовой дискриминации, является Южноафриканский конгресс профсоюзов (ЮАКП); председатель — Л. Леви.

Крупнейшими политическими организациями, борющимися против расовой дискриминации, являются Африканский национальный конгресс (АНК), лидер — А. Лутули; Панафриканский конгресс (ПАК), лидер — М. Собукве; Южноафриканский индийский конгресс, лидер — Найкер; Организация цветного населения Южной Африки и Конгресс демократов ЮАР. Деятельность АНК и ПАК запрещена с 1960 г., Конгресса демократов — с 1962 г.

Экономика. В 1962 г. ЮАР занимала 1-е место в капиталистическом мире по добыче золота (примерно $^2/_3$ общего объема добычи), алмазов (в стоимостном выражении), сурьмы и платины, 2-е — по добыче хромитов, марганцевой руды и асбеста, 3-е — по производству урановых концентратов и 4-е — по настригу шерсти. Общая сумма иностранных капиталовложений в 1960 г.— 1580 млн. ф. ст., в т. ч. английских — ок. 900 млн. ф. ст. и США — ок. 200 млн. ф. ст. Иностранный капитал контролирует ок. $^9/_{10}$ всех банковских операций, примерно $^3/_5$ золотодобывающей и ок. половины обрабатывающей пром-сти. По данным за 1963 г., дивиденды на американский капитал, инвестированный в пром-сть ЮАР, составляли в среднем 12,6% (в среднем во всем мире — 5,5%).

Промышленность. В мае 1963 г. в горнодобывающей пром-сти было занято 613 тыс. чел. (из них 547 тыс. неевропейцев), в обрабатывающей — 739 тыс. (516 тыс. неевропейцев), в строительстве — 110 тыс. (86 тыс. неевропейцев), на транспорте — 220 тыс. (107 тыс. неевропейцев).

Гос. корпорация «Саут Африкан коул, ойл энд гэс корпорейшн» приступила к сооружению в р-не Сасолбурга (Оранжевое Свободное Государство) химического комбината, включающего 5 заводов, на к-рых будут производиться полуфабрикаты и готовые химические продукты — синтетический каучук, пластмассы, син-

Добыча полезных ископаемых и производство промышленной продукции

Виды продукции	Единица измерения	1960 г.	1961 г.	1962 г.
Каменный уголь	млн. *т*	37,7	39,3	41,0
Железная руда	тыс. *т*	3046,5	4025,7	4296,6
Марганцевая руда	»	1177,2	1412,1	1445,4
Чугун	»	1984,1	2309,4	2396,5
Сталь	»	2096,9	2455,1	2613,9
Медь (по содержанию металла в руде)	»	45,7	52,2	46,7
Хромиты	»	765,9	891,0	902,7
Золото	*т*	664,7	713,5	792,8
Окись урана		5765	4932	4455
Алмазы	тыс. кар.	3141,5	3788,3	. . .
Асбест	тыс. *т*	158	175,3	199,2
Электроэнергия	млрд. *квт-ч*	23,2	24,6	26,1
Цемент	тыс. *т*	2682,9	2577,6	2637,0
Кирпич	млн. шт.	693,9	1420,5	1360,8

тетические волокна и др. В г. Камден (Вост. Трансвааль) ведется строительство крупнейшей в Африке ТЭС мощностью 1,6 млн. *квт*.

В 1962 г. было произведено (в тыс. *т*): сливочного масла — 44,6, сыра — 14,8, сахара — 997 (1961/62 г.), обуви — 23 млн. пар.

Сельское хозяйство. Почти вся товарная продукция поступает с европейских ферм (в 1960 г. имелось немногим более 100 тыс. ферм). Европейцам принадлежит $^{9}/_{10}$ всех овец, ок. $^{3}/_{5}$ всего поголовья крупного рогатого скота и вся домашняя птица. В 1962 г. было забито 1,7 млн. голов крупного рогатого скота, 5,3 млн. овец, 766 тыс. свиней и 117 тыс. коз. Производство мяса в 1962 г. — 472 тыс. *т*, настриг шерсти (немытой) — 137 тыс. *т* (сезон 1961/62 г.). В 1961/62 г. сбор (в тыс. *т*): кукурузы — 4855, пшеницы — 833, сорго — 193, арахиса — 197.

Внешняя торговля. В 1962 г. экспорт (без золота) — 864,1 млн. рэндов, в т. ч. продовольствие, напитки и табак — 31,7%, металлы и изделия из металлов (включая машины и транспортное оборудование) — 13,8%, шерсть — 12,5%, урановые концентраты — 8,6%, алмазы — 8,5%. Продажа золота в слитках — 636,6 млн. рэндов. В 1962 г. доля (%) Великобритании в экспорте — 28,1, импорте — 30,3, США — соответственно — 8,9 и 16,5, ФРГ — 4,9 и 10, Федерации Родезии и Ньясаленда — 9,9 и 2,8.

Денежная единица — рэнд = 0,5 англ. ф. ст. = 1,4 долл. По курсу Госбанка СССР на 1 марта 1963 г. 1 рэнд = 1 р. 27 коп.

Важнейшие события. В 1963 г. националистическое правительство предприняло ряд дальнейших шагов, направленных на удушение национально-освободительного движения в ЮАР и делающих невозможной всякую легальную форму протеста против разгула расизма. 2 мая вступил в силу закон, согласно которому южноафриканской полиции предоставляется право арестовывать без ордера на арест людей, подозреваемых в «подрывной деятельности». Полиция произвела налеты на помещения Южноафриканского индийского конгресса, Организации цветного населения Южной Африки и Южноафриканского конгресса профсоюзов. В октябре начался судебный процесс над группой активных борцов с расистским режимом, в числе к-рых лидеры АНК Н. Мандела и У. Сисулу. Им предъявлено обвинение, предусматривающее смертный приговор. Расистское правительство усиленно готовится к вооруженному подавлению неизбежных массовых выступлений противников апартхейда. В 1963/64 г. расходы на вооружение, содержание армии и полиции — 207,9 млн. рэндов, более чем в 2,5 раза выше, чем в 1960/61 г. Закуплены большие партии самолетов и оружия за границей. Выпуск оружия, боеприпасов и взрывчатых веществ вырос за 1960—63 гг. на 70%; в ЮАР производится вооружения в 3 раза больше, чем во время 2-й мировой войны.

Несмотря на террор, национально-освободительное движение росло. В конце 1963 г. компартия призвала население ЮАР к активной борьбе с расистским режимом. Действующие в подполье лидеры АНК заявили, что в созданных расистами условиях, исключающих возможность легального противодействия апартхейду, они отказываются от практиковавшихся ранее методов ненасильственного сопротивления и переходят к подготовке вооруженных антиправительственных выступлений. Возникшая в 1962 г. тайная боевая организация «Умконто ве сизве» объявила о своей полной поддержке политики АНК. Ряд диверсионных актов был совершен террористической группой «Поко», состоящей из членов ПАК.

20 ноября состоялись выборы в законодательное собрание Транскея — первого африканского резервата, получившего ограниченное самоуправление в соответствии с планом создания бантустанов, при помощи которых расисты рассчитывают несколько смягчить остроту положения. 6 декабря первым премьер-министром «государства» Транскей стал вождь К. Матанзима, поддерживающий официальную политику апартхейда.

Внешняя политика. В течение 1963 г. международная изоляция ЮАР значительно усилилась. Комитет девяти, созданный в мае Конференцией в Аддис-Абебе, принял на себя обязанности по координации военной и финансовой помощи народу ЮАР с целью создания единого фронта борьбы с расистским правительством. В конце июля ЭКОСОС ООН принял решение исключить ЮАР из состава ЭКА. В декабре ЮАР вынуждена была выйти из ФАО. В октябре Специальный комитет Генеральной Ассамблеи ООН осудил правительство ЮАР за невыполнение им неоднократных резолюций Генеральной Ассамблеи и Совета Безопасности, призывающих положить конец репрессиям в отношении лиц, выступающих против апартхейда. В декабре Совет Безопасности принял резолюцию, призвавшую все страны — члены ООН отказаться от продажи ЮАР оружия, боеприпасов и военных автомашин, проводить бойкот ее товаров, а также прекратить экспорт в ЮАР нефтепродуктов. Однако западные державы отказались полностью прекратить поставки в ЮАР вооружения и боеприпасов под предлогом проведения различия между оружием для «внешней обороны ЮАР» и оружием для «насильственного осуществления политики апартхейда». Большинство африкан. стран запретило самолетам ЮАР использовать их воздушное пространство. Индонезия разорвала торговые связи с ЮАР и закрыла свои порты для ее судов. *А. Покровский.*

ЯМАЙКА

Общие сведения. Ямайка — государство в Карибском море, входит в Содружество, возглавляемое Великобританией. Площадь — 11,5 тыс. *км*^{2}. Население — 1,7 млн. чел. (оценка 1963 г.). Ок. $^{3}/_{4}$ населения негритянского происхождения, 17% — мулаты. Официальный язык — английский. Столица — Кингстон (380,8 тыс. чел. в 1960 г.).

Государственный строй. По конституции 1962 г. главой государства является англ. королева, представленная генерал-губернатором (с 1 декабря 1962 г. —

К. Кэмпбелл). Орган законодательной власти — двухпалатный парламент: палата представителей, избираемая всеобщим голосованием на 5 лет, и сенат (21 чел.), назначаемый генерал-губернатором по рекомендации премьер-министра (13 чел.) и лидера оппозиции (8 чел.). Премьер-министр, министр иностранных дел и обороны (с 1962 г.) — А. Бустаманте.

Политические партии. Лейбористская. Осн. в 1943 г., лидер — А. Бустаманте; имеет 26 чел. в палате. Выражает интересы крупных промышленников и с.-х. буржуазии, выступает за привлечение иностранных капиталов, за политический и военный союз с США. Народная национальная партия. Осн. в 1948 г., лидер — Н. Мэнли, в палате имеет 19 мест. Выступает за сотрудничество с Великобританией. «Народное движение за свободу». Выступает за построение социализма, ликвидацию военных баз, проведение политики мира и нейтралитета. Генеральный секретарь — Р. Харт. «Народная политическая партия» — опирается на негритянское население.

Экономика. В экономике сильно влияние иностранного, гл. обр. англо-американского капитала. По добыче бокситов страна занимает 1-е место в капиталистич. мире. В добычу бокситов вложено ок. 60 млн. ф. ст., гл. обр. компаниями США и Канады. В 1962 г. добыто — 7,6 млн. *т*. Для получения глинозема переработано 1,5 млн. *т*, остальное — экспортировано в США и Канаду. В сельском хозяйстве видную роль играют монополии США «Юнайтед фрут» (бананы) и Англии «Уэст-индиес шугар Ко» (сахар). В 1962 г. экспорт 64,6 млн. ф. ст. (бокситы — 24,3%, глинозем — 22,4%, бананы — 22,5%); импорт — 79,6 млн. ф. ст. На США, Великобританию и Канаду приходится $^3/_4$ товарооборота.

Денежная единица — ямайский фунт = =англ. ф. ст.

Важнейшие события. В феврале 1963 г. Ямайка вступила в МВФ, в июне МВФ предоставил заем в 10 млн. долл. Желая привлечь иностранные капиталы, правительство Ямайки идет на дальнейшее сближение с США, стремится войти в ОАГ. Ямайка получила от Агентства международного развития (США) заем в 2 млн. долл. для финансирования ирригационных работ. В августе опубликована пятилетняя программа развития (1963—68 гг.): в экономику Ямайки будет вложено 91,4 млн. ф. гос. средств и 188,6 млн. ф.— частными компаниями.

Э. Вартумян.

ЯПОНИЯ

Общие сведения. Япония — государство в западной части Тихого океана на группе островов, главные из которых — Хоккайдо, Хонсю, Кюсю, Сикоку. Территория Японии, включая острова Окинава и Огасавара, незаконно отторгнутые США,— 372 151 *км*^{2}. Население — 96 160 тыс. чел. (дек. 1963 г.). Столица — Токио (10 467 тыс. жителей, дек. 1963 г.). Господствующие религии — буддизм и синтоизм.

Государственный строй. Глава государства — император (с 1926 г.— Хирохито). Высший законодат. орган — парламент, состоящий из палаты представителей (467 депутатов, избираемых на 4 года) и палаты советников (250 депутатов, избираемых на 6 лет, через каждые три года половина состава палаты переизбирается). Партийный состав палаты представителей (дек. 1963 г.): либерально-демократическая партия (ЛДП)— 294 (11 независимых депутатов в ноябре 1963 г. присоединились к ЛДП), социалистическая (СПЯ) — 144, партия демократического социализма (ПДС) — 23, коммунистическая (КПЯ) — 5, «независимые» — 1; палаты советников (дек. 1963 г.): ЛДП — 142, СПЯ — 66, ПДС — 10, клуб «Комэйкай» (группа депутатов «Сока гаккай») — 15, «Нинн курабу» (группа консерваторов, называлась также «Дайнинн») — 11, КПЯ —4, вакансии — 2. Высший орган исполнит. власти — кабинет министров. Премьер-министр — Хаято Икэда (ЛДП) с июля 1960 г.

Политические партии, профессиональные союзы и др. организации. Либерально-демократическая партия Японии (ЛДП). Создана в 1955 г. 1,4 млн. чл. (янв. 1963 г.). Представляет интересы крупного монополистического капитала. Пред.— Хаято Икэда, ген. секретарь — Сигэсабуро Маэо. Социалистическая партия Японии (СПЯ). Созд. в 1945 г. Выступает за нейтралитет Японии, против японо-американского военного союза. Внутри партии нет единства. В руководящих органах преобладают представители правого крыла. 52 тысячи членов (декабрь 1963 г.). Пред.— Дзётаро Каваками, генеральный секретарь — Томоми Нарита. Имея в палате представителей ок. $^1/_3$ мест, является крупнейшей оппозиционной партией и, опираясь на профсоюзы, играет большую роль в демократическом движении. Партия демократического социализма (ПДС). Создана в 1960 году правой группировкой, вышедшей из СПЯ. Опирается на Всеяпонский совет профсоюзов. Фактически солидаризируется с правящей ЛДП. Ок. 20 тыс. чл. Пред. исполкома — Суэхиро Нисио, ген. секретарь — Эки Сонэ. Сока гаккай — организация, принадлежащая к буддийской секте «Нитирэн сэйсу». Сформировалась в 1951 г. Проповедует создание «мирного и счастливого» общества личного счастья и социального процветания. Религиозный фанатизм переплетается с лозунгами «борьбы против ядерного вооружения», «повышения благосостояния рабочих» и пр. Президент — Дайсаку Икэда. 3,2 млн. чл. Коммунистическая партия Японии (КПЯ). Осн. в 1922 г. До 1945 г. работала в подполье. Св. 130 тыс. чл. Председатель ЦК КПЯ — Сандзо Носака, ген. секретарь — Кэндзи Миямото.

Генеральный совет профсоюзов Японии (Сохё). Объединяет 59 отраслевых профсоюзов с 4190 тыс. чл. (июнь 1963 г.) или почти половину всех организованных рабочих в стране (9360 тыс. чел.). Руководство Сохё находится под влиянием СПЯ. Пред.— Каору Ота, ген. секретарь — Акира Иваи. Всеяпонский совет профсоюзов (Дзэнро). Созд. в 1954 г. Правое, реформистское объединение, выступающее за «союз труда и капитала». Верхушка Дзэнро активно поддерживает ПДС, связана с американским профобъединением АФТ — КПП. 1150 тыс. чл. (ноябрь 1963 г.). Пред.— Минору Такита. ген. секретарь — Хироо Вада.

Всеяпонский совет за запрещение атомного и водородного оружия (Гэнсуйкё; пред.—лауреат Междунар. Ленинской премии «За укрепление мира между народами» Каору Ясуи); Японский комитет мира (ген. секр.— Ё. Хирано); Народный совет борьбы против договора безопасности, в защиту мира и демократии (ген. секретарь — К. Минагути); Общество «Япония — СССР» (пред.— С. Мацумато); Союз демократической молодежи Японии; Движение «Поющие голоса Японии»; Всеяпон-

ская федерация женских организаций; Всеяпонская федерация крестьянских союзов и др. Насчитывается св. 20 неофашистских организаций.

Экономика. В экономике Японии господствует финансовый капитал. На начало 1962 г. на долю 517 корпораций из 530 тыс. акционерных компаний (исключая банки и пр. кредитные корпорации) приходилось 59% совокупного акционерного капитала. 100% производства найлона приходится на две компании, алюминия — на три, микролитражных автомобилей — на 4 и т. д. Более 72% акций японских компаний находится в руках крупнейших акционеров, составляющих менее 6% общего числа акционеров в Японии.

Финансовые группы «Мицубиси», «Мицуи», «Сумитомо» и др. контролируют от $^1/_2$ до $^2/_3$ всего пром. производства, внешней торговли и морских перевозок в Японии.

В 1963 г. в Японии начался циклический подъем экономики, однако он происходил более медленными темпами, чем в 1959—61 годах. В ряде отраслей (в черной металлургии, некоторых отраслях машиностроения и химической пром-сти) ощущались трудности со сбытом продукции. Смягчение импортных ограничений, проводимое под нажимом США, Англии и стран «общего рынка», привело к резкому росту импорта, в результате чего ухудшилось состояние платежного баланса.

В стране разворачивается инфляция, в конце 1963 г. цены на потребительские товары и услуги были на 25% выше уровня 1960 г. Японские монополии при поддержке правительственного аппарата ведут широкое наступление на позиции трудящихся.

Наблюдается значительный приток иностранных капиталов в Японию. В 1963 г. в японскую экономику было вложено 944 млн. долл. иностранного капитала, в т. ч. 707 млн. долл. представляли займы. На конец 1963 г. иностранные капиталовложения в Японии составили 3045 млн. долл., в т. ч. инвестиции в акции японских предприятий — 623 млн. долл., займы — 2418 млн. долл. Почти $^2/_3$ приходится на долю американских капиталов.

Заграничные капиталовложения Японии к концу 1963 г. достигли 1576 млн. долл., в т. ч. прямые частные инвестиции — 564 млн. долл.

Промышленность. Пром. производство в 1963 г. возросло на 9%, в т. ч. в обрабатывающей пром-сти — на 9%, в горнодобывающей пром-сти производство сократилось. Рост капиталовложений в оборудование в 1963 г. составил всего 5% и не достиг уровня 1961 г.

За последнее время достигнуты большие успехи в развитии энергетической базы. Быстро увеличивается потребление сжиженного нефтяного газа, он начинает широко применяться в качестве автомобильного топлива и в быту: из 20 млн. семей в Японии 6 млн. пользуются сжиженным пропаном. В 1963 г. введена в строй первая очередь крупнейшей в Японии ГЭС на р. Куробе (полная мощность ГЭС — 960 тыс. *квт*). Осенью 1963 г. начала действовать первая в Японии опытная атомная электростанция. Создана гос. организация для проектирования и строительства судна с атомным двигателем.

Осуществляются большие капиталовложения в развитие химической пром-сти, в частности нефтехимии, производства синтетических смол и каучука. В 1963 г. вследствие быстрого развития нефтехимии в два раза увеличился экспорт нефтехимикатов; Япония, бывшая до сих пор крупнейшим в мире импортером нефтехимикатов, начала сокращать их импорт.

Сельское хозяйство. В сельском хозяйстве занято 30% самодеятельного населения. Обрабатывается 6 млн. *га* земли, из них 2,9 млн. *га* — поливные земли. Около трети посевных площадей вследствие благоприятных климатических условий и интенсивного использования химических удобрений позволяет собирать два и более урожаев в год. Основа японского сельского хозяйства — мелкое землевладение, в 1963 г. 20,4% крестьянских хозяйств владели земельными участками менее 0,3 *га*, 15% — участками от 0,3 до 0,5 *га* каждое. $^3/_4$ крестьянских хозяйств вынуждены искать побочных заработков, в бюджете средней крестьянской семьи 59% доходов дают отхожие промыслы. Происходит усиленный процесс разорения мелких землевладельцев, за 1962/63 финансовый год 710 тыс. крестьян перестали заниматься сельским хозяйством.

В с. х-ве до сих пор господствует ручной труд. Высокие урожаи основной продовольственной культуры — риса — объясняются интенсивным использованием человеческого труда, применением химических удобрений и ядохимикатов. Кроме того, в течение последних 9 лет хорошим урожаям способствовали благоприятные условия погоды.

Производство основных видов промышленной продукции

Виды продукции	Единица измерения	1961 г.	1962 г.	1963 г.
Электроэнергия	млрд. *квт-ч*	128,3	137,8	154,2
Каменный уголь	млн. *т*	54,5	54,4	52,1
Нефть	тыс. *т*	664	774	708
Железная руда	млн. *т*	1,2	1,1	1,1
Чугун	млн. *т*	15,8	18,0	19,9
Сталь	млн. *т*	28,3	27,5	31,5
Ферросплавы	тыс. *т*	563	467	498
Прокат	млн. *т*	20,4	20,8	23,3
Медь	тыс. *т*	277	270	295
Алюминий	тыс. *т*	153	170	222
Станки	тыс. *т*	65,0	64,3	73,9
Радиоприемники	млн. шт.	13,7	14,6	17,1
Телевизоры	млн. шт.	4,6	4,9	4,9
Автомобили легковые	тыс. шт.	250	269	408
Автомобили грузовые	тыс. шт.	518	681	832
Суда, спущенные на воду	млн. б. р. *т*	1,9	2,3	2,5
Сульфат аммония	млн. *т*	2,5	2,5	2,2
Суперфосфат кальция	млн. *т*	1,9	1,8	1,7
Мочевина	тыс. *т*	718	800	1017
Серная кислота	млн. *т*	4,7	4,9	5,0
Кальцинированная сода	тыс. *т*	586	598	645
Каустическая сода	тыс. *т*	950	1005	1014
Цемент	млн. *т*	24,6	28,8	29,9
Хлопчатобумажная пряжа	тыс. *т*	570	502	490
Хлопчатобумажные ткани	млрд. *м²*	3,4	3,1	2,9
Ткани искусственного шелка	млрд. *м²*	0,8	0,7	0,6
Бумага	млн. *т*	2,9	3,0	3,3

Посевная площадь и сбор важнейших сельскохозяйственных культур

Культуры	Площадь (тыс. *га*)		Сбор (тыс. *т*)	
	1962 г.	1963 г.	1962 г.	1963 г.
Рис (неочищенный)	3285	3272	16261	16099
Пшеница	641	581	1630	716
Ячмень	612	566	1726	759
Соевые бобы	266		336	318
Картофель	219	233	3695	3261
Табак	64	207	139	152
Чай	...	...	...	...

Поголовье скота (февраль 1963 г., тыс.): кр. рог. скот — 3482, свиньи — 3296, домашняя птица — 98 447. Производство мяса — 480 тыс. *т*, молока — 2,8 млн. *т*, улов рыбы и морских животных — 7 млн. *т*. Потребление мяса на душу населения — 5,4 *кг* в год, т. е. в 10—15 раз ниже, чем в других промышленных капиталистич. странах.

Транспорт. Длина ж. д.— ок. 28 тыс. *км*, электрифицировано св. 9 тыс. *км*; автодорог — св. 150 тыс. *км*, зарегистрировано 2,7 млн. автомобилей. Тоннаж торгового флота на середину 1963 г.—7 млн. б. рег. *т*).

Внешняя торговля. На экспорт поставляется 9—10% пром. продукции, 10—11% потребления покрывается импортом.

Внешняя торговля (млн. долл.)

	1961 г.	1962 г.	1963 г.
Экспорт	4236	4916	5448
Импорт	5810	5637	6737
Оборот	10046	10553	12185
Сальдо	1575	720	1289

Экспортируются главным образом готовые изделия и полуфабрикаты (машины и оборудование, суда, химпродукты, прокат, стройматериалы, текстиль и т. д.), импортируется сырье (коксующийся уголь, руды, металлолом, лес, хлопок и т. д.), топливо (нефть и нефтепродукты), продовольствие (пшеница, рис, сахар и пр.), а также значит. количество машин и оборудования; в последние годы увеличился импорт потребительских товаров. Основные контрагенты: США (ок. $^1/_3$ внешнеторгового оборота), страны Юго-Вост. Азии (экспорт готовых изделий, импорт сырья и продовольствия), страны Ближнего Востока (импорт нефти), Канада, Австралия, страны Зап. Европы (взаимный обмен готовыми изделиями). Торговля с социалистическими странами составила в 1963 г. 4,6% внешней торговли. Экспорт в СССР в 1963 г.— 158 млн. долл., импорт — 162 млн. долл. (в 1962 г. соответственно 149 и 147 млн. долл.). Основные товары экспорта в СССР — суда, прокат, пром. оборудование, текстильные полуфабрикаты, химпродукты; импортируются из СССР нефть, уголь, лес, чугун и пр.

Актив платежного баланса в 1963 г.— 37 млн. долл. (в 1962 г.—355 млн. долл.). Валютные резервы на конец 1963 г.— 1878 млн. долл.

Финансы. Денежная единица — иена, по курсу Госбанка СССР на январь 1964 г. 1000 иен = 2 руб. 51 коп. Госбюджет на 1964/65 финансовый год — 3255 млрд. иен, предусматривается значительное увеличение военных расходов.

Важнейшие события. В 1963 г. начали особенно сильно проявляться пагубные последствия политики «ускоренного развития экономики», проводимой правительством Икэда. В условиях сохранения низкой заработной платы произошло рекордное за последние 10 лет повышение индекса цен, усилилась «рационализация» в пром-сти, активно осуществлялась политика укрупнения более зажиточных сельских хозяйств за счет разорения мелких собственников. В ответ усилились как экономическая борьба трудящихся, так и их массовые политические выступления.

В феврале проводился месячник борьбы за освобождение Окинавы. В «весеннем наступлении» трудящихся приняло участие св. 6 млн. чел. В демонстрации 1 мая участвовало 6 млн. чел. В декабре по призыву Сохё прошла общенациональная забастовка 4 млн. рабочих и служащих. Выступления трудящихся в 1963 г. проходили под лозунгами «уравнения зарплаты с западноевропейской», отмены массовых увольнений, сокращения рабочей недели. Главными политическими требованиями были: ликвидировать базы США в Японии, не допускать атомные подводные лодки с ракетами «Поларис» в порты Японии, сорвать сговор японского пр-ва с южнокорейскими властями.

В результате долгой и упорной борьбы трудящихся Верховный суд был вынужден оправдать 12 сентября всех невинно осужденных в 1949 г. профсоюзных активистов по провокационному «делу Мацукава».

В апреле в ходе выборов в органы местного самоуправления большой победы добились СПЯ и КПЯ, которые в ряде случаев блокировались.

В январе Социалистическая партия опубликовала специальную декларацию с требованием к правительству установить минимум заработной платы в 10 тыс. иен. В другом заявлении партия протестовала против захода в порты Японии американских атомных подводных лодок.

В марте Верховный суд вынес решение о запрещении под угрозой судебного преследования забастовок на государственных предприятиях и учреждениях. Свидетельством усиления деятельности крайней реакции явились ноябрьские покушения ультраправых террористов на премьер-министра Х. Икэда, а также на председателя ЦК КП Японии С. Носака. Правительство Японии продолжало в 1963 г. курс на милитаризацию страны. На военные нужды в бюджете 1963/64 г. ассигновано 229,3 млрд. иен — на 30,5 млрд. иен больше, чем в 1962/63 г.

В мае в Японии закончилось издание полного собрания сочинений В. И. Ленина в 41 томе.

Японская делегация на Всемирном конгрессе женщин в Москве в июне голосовала за документы конгресса, заявив о чувстве сожаления в связи с позицией делегации КНР.

23 октября правительство объявило о роспуске парламента и досрочных (вместо осени 1964 г.) выборах в нижнюю палату в связи с усиливавшимся недовольством избирателей из-за роста цен. Икэда также рассчитывал с помощью победы на выборах закрепить за собой пост председателя ЛДП на съезде партии в июле 1964 г. Выборы привели к ослаблению позиции консерваторов в парламенте. 10 декабря сформировано новое правительство в его прежнем составе во главе с Икэда. Икэда и его сторонники по партии осуществили ряд мер по ликвидации фракций внутри ЛДП.

В январе в КНР находилась делегация КПЯ во главе с членом президиума ЦК КПЯ С. Хакамада. 13—15 февр. V пленум ЦК КПЯ принял резолюцию: «Крепить сплоченность коммунистических и рабочих партий всего мира». В июне делегация КПЯ посетила Индонезию. 3 августа президиум ЦК КПЯ выступил с заявлениями «о поддержке предложения правительства КНР относительно полного запрещения ядерного оружия», которое было выдвинуто руководителями КНР в качестве оправдания своей позиции непризнания Московского договора о частичном запрещении испытаний ядерного оружия. Делегация ЦК КПЯ во главе с членом ЦК КПЯ Ц. Такэнака находилась в КНР в августе — сентябре. Делегация имела встречу с Мао Цзэ-дуном.

15—18 октября проходил VII пленум ЦК КПЯ. На пленуме принята резолюция «Современное положение и задачи партии перед всеобщими выборами», а также утвержден доклад Президиума ЦК КПЯ о проблемах международного коммунистического движения. В обоих документах наряду с утверждениями о «самостоятельной и независимой» позиции ЦК КПЯ излагается критическое отношение Президиума ЦК КПЯ к Московскому договору, а многие вопросы международного коммунистического и рабочего движения трактуются в духе документов, опубликованных ЦК КПК.

В августе и в сентябре—октябре в СССР находились группы японских коммунистов. Однако ЦК КПЯ уклонился от переговоров, предложенных ЦК КПСС в февр. 1963 г.

В результате внутренних межпартийных разногласий в рядах японских сторонников мира, вызванных

в основном отрицательной позицией руководства КПЯ в отношении Московского договора, на 9-й Международной конференции за запрещение атомного водородного оружия, проходившей в Японии 5—7 августа, произошел раскол. «Декларация мира» принята той частью японской делегации, которая была представлена гл. обр. активистами СПЯ и профобъединения Сохё. Другая часть депутатов провела отдельные заседания, на которых принимались резолюции против Московского договора. 14 августа правительство Японии подписало Московский договор.

В июле на XXIII съезде Сохё находилась делегация советских профсоюзов. Съезд Сохё горячо приветствовал Московский договор. В октябре — ноябре в СССР в качестве гостей XIII съезда профсоюзов СССР находились делегации Сохё и ряда др. профсоюзных объединений Японии. Принято Совместное заявление делегации Сохё и Совета связи независимых профсоюзов Японии и ВЦСПС.

5 ноября демократическая общественность Японии отметила 30-летие со дня смерти выдающегося деятеля японского и международного коммунистического и рабочего движения Сэн Катаямы.

В 1963 г. оживилась деятельность правых профсоюзов. Дзэнро 28 ноября одобрил планы создания в противовес Сохё Всеяпонского совета труда.

Внешняя политика. Правительство Хаято Икэда в 1963 г. продолжало проводить политику укрепления военно-политического союза с США. Правительство Японии в течение почти всего года пыталось добиться от парламента страны разрешения на базирование ядерных подводных лодок США в японских портах и на размещение в стране американских самолетов-носителей ядерного оружия. В мае было опубликовано заявление японского правительства о намерении «пересмотреть позицию в отношении проблемы разоружения и ядерного оружия ввиду усиления роли Японии на международной арене», то есть взять курс на ядерное вооружение.

6 февраля Советское правительство заявило протест против захода ядерных подлодок США в японские порты. 14 июня Советское правительство выступило с заявлением правительству Японии по поводу размещения в Японии американских бомбардировщиков Ф-105-Д и превращения страны в плацдарм для ведения ядерной войны. В сентябре Хоято Икэда вынужден был выступить с заявлением о том, что Япония не станет ядерной державой и не обратится к США с просьбой о предоставлении ядерного оружия.

Находясь под сильным и постоянно возрастающим давлением деловых кругов, которое усилилось в ответ на новые дискриминационные меры США в отношении ввоза японских товаров, а также вынужденный считаться с настроениями широкой демократической общественности, кабинет Икэда проявил определенную самостоятельность в отношении торговли с социалистическими странами. 9 апреля Хаято Икэда заявил, что курс на развитие торговли с социалистическими странами будет проводиться правительством Японии «независимо от мнения США» Правительство Японии подтвердило, что, несмотря на возражения США, поставки в Советский Союз по подписанным контрактам стальных труб для нефтепроводов будут продолжаться. Япония не прекратила торговлю с Кубой. 15 ноября Япония отказалась от участия в совещании стран—членов НАТО в Париже, где обсуждался вопрос об ограничениях торговли стран Запада с социалистическими странами. Объем торговли Японии с социалистическими странами в 1963 г. возрос на 14%.

В апреле произошло дальнейшее обострение японо-американских противоречий в связи с новыми американскими ограничениями на импорт японского текстиля, требованиями США еще более облегчить экспорт американских товаров в Японию, а также в результате американского эмбарго на экспорт Японией некоторых товаров в СССР и др. социалистические страны. До конца года разногласия не были ликвидированы.

В отношениях между СССР и Японией 1963 год ознаменовался расширением взаимовыгодных связей в области торговли, морского промысла, культурного и научного обмена. 5 февраля подписано советско-японское торговое соглашение на 1963—65 гг., предусматривающее увеличение товарооборота почти в 1,5 раза. В мае открылась прямая пассажирская судоходная линия Йокохама — Находка. Достигнута также договоренность о прибрежной торговле между портами советского Дальнего Востока и японскими портами. В июне — июле в СССР находилась делегация торговых кругов Японии во главе с Токутаро Китамура. Делегация была принята А. И. Микояном. Общественность Японии восприняла как гуманный акт Советского правительства подписание 10 июня соглашения, по которому японским рыбакам разрешен промысел морской капусты в районе советского острова Сигнальный в системе Курильских о-вов. В октябре в Японии проходил месячник советско-японской дружбы.

В 1963 г. парламентская делегация Японии посетила РПР, торговая делегация — СФРЮ.

В 1963 г. активизировались межгосударственные связи Японии с КНР. В октябре японские фирмы продали КНР комплектное оборудование венилонового з-да стоимостью 20 млн. долл. В том же месяце в Пекине была открыта крупная японская промышленная выставка. КНР и Япония обменялись рядом делегаций. Значительно увеличилась торговля между двумя странами.

Правительство Икэда в 1963 г. предпринимало попытки завершить переговоры о нормализации отношений между Японией и Южной Кореей, однако протесты общественности внутри страны, а также неустойчивое положение южнокорейского диктатора Пак Чжон Хи помешали достичь поставленной цели.

В марте в Японии побывал мин. иностранных дел Великобритании Хьюм. Министр иностранных дел Японии Охира находился в августе с визитом в США, Англии, Франции и в скандинавских странах. С 23 сентября по 6 октября Икэда находился в поездке по странам Юго-Вост. Азии, Австралии и Новой Зеландии. Страны Юго-Вост. Азии отказались от посредничества Японии в разрешении конфликта в связи с созданием Малайзии. В ноябре Японию посетили президент ФРГ Любке и мин. иностранных дел Шрёдер.

Культурная жизнь. Литература. Новая волна националистической идеологии в Японии начинает приобретать наиболее отчетливые формы в области литературы. Возрождается довоенная реакционная идеология.

Из числа появившихся в 1963 г. художественных произведений можно назвать «Женщина со стороны» Фунабаси Сэйити, «Быстрый поток» и «Отвратительное чувство» Таками Дзюн, «Дневник выжившего из ума старика» Танидзаки Дзюнъитиро, «Буря» Иноуэ Ясуси, «Течение» Сата Инэко, «Сексуальный человек» Оэ Кэндзабуро, «Приговор» Хотта Ёсиэ. Произведения Хироцу Кадзуо «Суд по делу Мацукава» и «Поступь лет», в которых он выступал в защиту осужденных по делу Мацукава — одному из крупнейших дел, сфабрикованных реакцией в период американской оккупации Японии, получили литературную премию Нома.

Из произведений драматургии обратили на себя внимание такие пьесы, как «Японский островок» Коима Юси, «Окинава» Киноста Дзюндзи, «Сэами» Ямадзаки Масакадзу (о средневековом японском художнике). Пьеса «Арфа радости» Мисима Юкио трактует дело Мацукава с позиций антикоммунизма. Споры об этой пьесе привели даже к расколу в коллективе театра «Бунгакудза», где реакции так и не удалось поставить эту пьесу.

В 1963 году начал издаваться журнал для детей, его главный редактор — Цубота Дзёдзи. Создан женщинами Хиросимы и стал популярным сборник сказок «День, когда полетит журавль», он посвящен борьбе за мир.

Среди произведений переводной литературы, опубликованных в 1963 г., «Как закалялась сталь» Н. Островского, изданная невиданным для левой литературы тиражом в 100 тыс. экземпляров. Привлекли внимание переводы «Одного дня Ивана Денисовича» А. Солженицына и стихов Е. Евтушенко. В марте 1963 г. по приглашению Союза писателей СССР Советский Союз посетили японские писатели Кобаяси Хидэо, Ясуока Сётаро, Сасаки Кити. *Цубои Сигэдзи.*

Театр. В 1963 г. в ознаменование 100-летия со дня рождения К. С. Станиславского, оказавшего огромное влияние на новый японский театр, театром «Хайюдза» были осуществлены постановки «Вишневого сада» (постановка Сэнда Корэя) и «Дяди Вани» Чехова (постановка Абэ Наоцугу). Труппа «Гэкидан тоэн» в августе 1963 г. поставила ряд водевилей Чехова, объединенных названием «Неоконченный рассказ» (автор сценария и постановщик — Симомура Масао), в декабре — «Враги» Горького (постановка Хатта Мотоо). С водевилями Чехова труппа совершила гастрольную поездку по стране.

Отмечая 400-летие великого драматического актера Японии Сэами, театр «Хайюдза» поставил пьесу Ямадзаки Масакадзу «Сэами» (постановка Сэнда). Хорошо были встречены зрителями поставленная театром «Будонокай» пьеса «Окинава» (автор Киносита Дзюндзи, постановка Такэути Тосихару), поставленные театром «Мингэй» пьеса «Пропавший человек» (автор — Обаси Коти, постановка — Уно Дзюкити), рассказывающая об убийстве реакцией единственного свидетеля по делу Мацукава, и пьеса Ж. П. Сартра «Безумие и гениальность» (постановка Мураяма Томодзи). *Хатта Мотоо.*

Музыка. В 1963 г. еще более усилилось наступление реакции на демократическое национальное музыкальное движение в Японии, в частности на Всеяпонский музыкальный совет трудящихся (объединяет 6 млн. человек), на движение «Поющие голоса Японии».

Количество зарубежных музыкантов, посетивших Японию, по сравнению с прошлым годом возросло. Но в основном это были американские исполнители легкой музыки: Армстронг, Каннонбол и другие. В октябре гастролировали в Японии немецкая и итальянская оперы. Из социалистических стран в Японию приезжали Государственный оркестр ПНР, хоровой коллектив и цирк из Москвы, Пекинская эстрадная труппа, Китайский художественный ансамбль. Кроме того, в Японии гастролировали советские музыкальные деятели: Коган, Оборин, Серебряков, Архипова, Зубковская, Хачатурян, Кабалевский и другие. Закончив учебу в СССР, в Японию возвратились Сато Ёко, Асада Масуко; они дали свои первые концерты.

В концертной деятельности наибольшее внимание привлекли выступления оперной труппы Фудзивара и сольные исполнители: Мацуура Хомэй, Иноуэ Еритоё, Яманэ Яэко, Такидзава Миэко (Яманэ и Такидзава совершили концертные поездки в СССР и РНР), Курибаяси Ёсинобу, Ито Кёко, Иваки Хироюки, Хираи Дзёнтиро, Хираи Сумико. Новые произведения создали в 1963 г. композиторы Оки Масао, Оки Эйко, Киёси Ясудзи, Мамия Ёсио. В движении «Поющие голоса Японии» вырос композитор, в прошлом рабочий, Араки Сакаэ, создавший впечатляющее произведение «Песня подземелья». *Макино Хироюки.*

Кино. В 1963 г. японская кинематография продемонстрировала серьезные успехи. На третьем международном кинофестивале в Москве в июле 1963 г. Золотой приз получил японский художественный фильм «Испорченная девчонка». Премию Советского комитета защиты мира получил также фильм «Эта ночь не забудется» («Камни Хиросимы»). Специальным призом жюри был отмечен документальный фильм «Дети растут». На кинофестивале в Канне специальный приз жюри получил фильм «Харакири». На берлинском кинофестивале Большого приза был удостоен фильм «Повесть о Бусидо».

Количество зрителей в 1963 г. сократилось по сравнению с 1962 г. на 25%; кинотеатры посетило 510 млн. чел. Количество кинотеатров сократилось до 5700.

Число иностранных кинофильмов, демонстрировавшихся в Японии, возросло с 228 в 1962 г. до 267 — в 1963 г.; из них 146 — американские. Демонстрировалось лишь 7 фильмов социалистических стран: советских — 2, польских — 3, югославских — 1.

Несмотря на успехи на международных кинофестивалях, наблюдается значительное снижение качества японской кинопродукции в целом. Об этом можно судить хотя бы по тому, что десять лучших фильмов, отобранных в 1963 г. японскими кинокритиками, весьма посредственны. Занявшие первые места среди этих фильмов работы Курасава Акира «Рай и ад» и Имамура Сохэй «Записки насекомого» не поднимаются до их предыдущих произведений. Более показателен пример Синдо Канэто, который в выпущенном в 1963 г. фильме «Мать» снова сумел во весь голос заявить о своих гуманистических и демократических позициях.

Однако упадок кинопроизводства, снижение его творческого уровня вызвали резкий протест японской демократической общественности. Профсоюзы рабочих кинопромышленности и Всеяпонский совет независимых кинопрокатчиков расширяют прокат прогрессивных японских кинофильмов и кинофильмов социалистических стран. Так, советский фильм «Как закалялась сталь» просмотрело 120 тысяч. человек. О популярности среди японского народа фильмов социалистических государств говорят такие, например, факты, как успехи проходившего в октябре в Токио фестиваля советских фильмов, проведение третьего фестиваля фильмов КНР, феноменальный успех демонстрировавшегося в Японии фильма «Моя деревня была полем боя» («Иваново детство»).

Борьба японского народа за демократическое, национальное кино выкристаллизовалась в создание японской компартией большого документального фильма «Рассвет над Японией», который просмотрел уже 1 млн. человек. *Ямада Кадзуо.*

Изобразительное искусство. Так же, как и в 1962 г., в 1963 г. в Японии с успехом проводились выставки шедевров живописи зарубежных стран. Это были «Пять тысяч лет египетского искусства», «Выставка древнего искусства Афганистана», «Выставка древнего искусства Индии», Выставка живописи из бывш. императорского дворца Юнлэгуань в Пекине и др. Из выставок современного искусства можно назвать выставки Шагала, Бюффе, Тамайо. Произведения японского искусства, в свою очередь, демонстрировались за рубежом. Основные из этих выставок: «Выставка старого японского искусства», организованная в Париже в октябре 1963 г. На ней были представлены буддийская скульптура, начиная с древности и кончая периодом Камакура, живопись Сэссю и других представителей монохромной живописи, произведения прикладного искусства. На «Выставках традиционной художественной промышленности Японии», проходивших в ноябре в Голландии и Германии, были представлены фарфоровые изделия, изделия из дерева, раскрашенные ткани и т. д., которые получили высокую оценку специалистов. Японские художники, живущие в настоящее время за рубежом, выставляли свои работы в «Майском салоне» (Париж), в Нью-Йорке, Риме.

Демократические организации в 1963 г. организовали выставку советской и болгарской гравюры.

Часть III

МЕЖДУНАРОДНЫЕ ОРГАНИЗАЦИИ И ВАЖНЕЙШИЕ МЕЖДУНАРОДНЫЕ КОНФЕРЕНЦИИ

ОРГАНИЗАЦИЯ ОБЪЕДИНЕННЫХ НАЦИЙ (ООН)

ООН — международная организация, созданная на конференции в Сан-Франциско в 1945 г. на основе добровольного объединения суверенных государств в целях поддержания и укрепления международного мира и безопасности и развития мирного сотрудничества между государствами. Устав ООН был подписан представителями 51 государства и вступил в силу 24 октября 1945 г.

За 18 лет существования ООН число ее членов увеличилось до 113. На 1 января 1964 г. членами ООН являлись: Австралия, Австрия, Албания, Алжир, Англия, Аргентина, Афганистан, Белорусская ССР, Бельгия, Берег Слоновой Кости, Бирма, Болгария, Боливия, Бразилия, Бурунди, Венгрия, Венесуэла, Верхняя Вольта, Габон, Гаити, Гана, Гватемала, Гвинейская Республика, Гондурас, Греция, Дагомея, Дания, Доминиканская Республика, Занзибар, Израиль, Индия, Индонезия, Иордания, Ирак, Иран, Ирландия, Исландия, Испания, Италия, Йемен, Камбоджа, Камерун, Канада, Кения, Кипр, Китай, Колумбия, Конго (со столицей в Браззавиле), Конго (со столицей в Леопольдвиле), Коста-Рика, Куба, Кувейт, Лаос, Либерия, Ливан, Ливия, Люксембург, Мавритания, Малайская Федерация, Мали, Мальгашская Республика, Марокко, Мексика, МНР, Непал, Нигер, Нигерия, Нидерланды, Никарагуа, Новая Зеландия, Норвегия, Объединенная Арабская Республика, Пакистан, Панама, Парагвай, Перу, Польша, Португалия, Руанда, Румыния, Сальвадор, Саудовская Аравия, Сирия, Сенегал, Сьерра-Леоне, Сомали, СССР, США, Судан, Таиланд, Танганьика, Того, Тринидад и Тобаго, Тунис, Турция, Уганда, Украинская ССР, Уругвай, Филиппины, Финляндия, Франция, Цейлон, Центральноафриканская Республика, Чад, Чехословакия, Чили, Швеция, Экуадор, Эфиопия, Югославия, Южно-Африканская Республика, Ямайка, Япония. Место Китая в ООН до сих пор незаконно занимают чанкайшисты.

Главными органами ООН являются: Генеральная Ассамблея, состоящая из представителей всех государств—членов ООН, Совет Безопасности, Экономический и Социальный Совет, Совет по опеке, Международный суд и Секретариат. Возглавляет Секретариат Генеральный секретарь У Тан (Бирма).

4-я специальная сессия Генеральной Ассамблеи ООН состоялась 14 мая — 27 июня 1963 года. Была созвана на основе резолюции 17-й очередной сессии Генеральной Ассамблеи. Рассматривался вопрос о финансировании расходов на содержание так называемых «чрезвычайных вооруженных сил» ООН на Среднем Востоке и на «операции ООН» в Конго. Расходы ООН на эти мероприятия, достигшие к середине 1963 г. суммы почти в 365 млн. долл., проводились по отдельным сметам, а не по обычному бюджету ООН.

СССР и другие социалистические страны—члены ООН отказались делать взносы на содержание «чрезвычайных вооруженных сил» ООН на Среднем Востоке потому, что они были посланы туда не на основе решения Совета Безопасности, к-рый является единственным органом ООН, имеющим по Уставу ООН право предпринимать такие действия.

Нарушение Устава ООН имело также место и при осуществлении «операций ООН» в Конго, начатых на основе постановления Совета Безопасности от 14 июля 1960 г. Нарушение выразилось в том, что Совет Безопасности был отстранен как от решения вопроса о том, какие государства должны предоставить свои вооруженные силы для направления в Конго, так и от руководства этими силами. Кроме социалистических государств, ок. ½ других стран—членов ООН не делали взносов на содержание «чрезвычайных вооруженных сил» на Среднем Востоке и на «операции ООН» в Конго.

Делегации СССР и других социалистических стран на специальной сессии настаивали на строгом соблюдении Устава ООН, согласно которому не Генеральная Ассамблея, а только Совет Безопасности вправе принимать обязательные для всех членов ООН решения относительно использования вооруженных сил и, следовательно, только этот орган может решать вопросы финансирования таких сил.

США и их западные союзники утверждали вопреки Уставу, что Ассамблея правомочна решать такие вопросы, т. е. в обход Совета Безопасности, где требуется согласие всех постоянных членов Совета.

Делегации социалистич. стран заявили также, что их страны не будут участвовать в финансировании по регулярному бюджету таких незаконных органов и операций, как орган по наблюдению за перемирием в Палестине, Корейская комиссия, служба ООН на местах, оплата займа ООН и процентов по нему, содержание мемориального кладбища ООН в Корее, и что в 1963 финансовом году взносы на расходы по регулярной программе технической помощи будут делать только в валюте этих стран.

Чтобы обеспечить поддержку афро-азиатских и латиноамериканских стран, США и Великобритания согласились на то, чтобы доля участия развивающихся стран в финансировании расходов ООН в Конго и на Среднем Востоке была примерно на 40% меньше доли участия таких стран в расходах по регулярному бюджету ООН. Одновременно западные державы оказали

давление на правительства этих стран, заставив их не настаивать на том, чтобы государства, виновные в агрессии, как, например, Англия, Франция, Израиль — на Среднем Востоке, Бельгия и другие западные державы — в Конго, несли основную ответственность за покрытие расходов по восстановлению и поддержанию мира в этих районах, а также не требовать четкого указания в резолюции на то, чтобы государства—жертвы агрессии были освобождены от взносов на такие расходы. Следовательно, агрессоры и жертвы агрессии ставились в одинаковое положение. На специальной сессии было принято 7 резолюций в этом плане. СССР и другие социалистические страны голосовали против этих резолюций.

18-я очередная сессия Генеральной Ассамблеи (17 сентября — 17 декабря 1963 г.) проходила в относительно благоприятной международной обстановке, создавшейся вследствие подписания в Москве Договора о запрещении испытаний ядерного оружия в атмосфере, космическом пространстве и под водой. Заключение этого Договора, который к началу 18-й сессии подписало св. 90 государств, было встречено народами мира с глубоким удовлетворением.

В общих прениях на 18-й сессии, продолжавшихся с 19 сентября по 11 октября, выступили представители 96 стран—членов ООН. Почти все выступавшие приветствовали Московский договор как ценный вклад в дело ослабления напряженности международной обстановки, в дело укрепления мира. Против Договора выступил лишь делегат Албании, правительство которой шло в фарватере авантюристической политики руководителей КНР. Делегация Франции, правительство которой было против подписания Московского договора, в общих прениях не выступала. Из наиболее важных международных проблем в общих прениях основное внимание было уделено проблеме разоружения и запрещения ядерного оружия, колониальным проблемам, международным экономическим проблемам, включая вопросы международной торговли и помощи экономически развивающимся странам, а также вопросу о расширении представительства стран Азии и Африки в Совете Безопасности и Экономическом и Социальном Совете. Глава делегации СССР в выступлении в общих прениях основное внимание уделил необходимости строить международные отношения на принципе мирного сосуществования государств с различными социальными системами. В пользу мирного сосуществования государств с различными общественными системами выступили представители ряда стран Европы, Азии и Латинской Америки. Почти все выступавшие в общих прениях в той или иной форме подчеркивали настоятельную необходимость разрешения проблемы разоружения. Многие делегации выступили за скорейшее осуществление Декларации о предоставлении независимости колониальным странам и народам. Представители стран Азии, Африки и Латинской Америки в общих прениях значительное внимание уделяли проблемам экономического развития слаборазвитых стран.

Проблема разоружения. На рассмотрении 18-й сессии стояли вопросы о всеобщем и полном разоружении, о созыве конференции для подписания конвенции о запрещении применения ядерного и термоядерного оружия, о необходимости прекращения всех ядерных и термоядерных испытаний и об объявлении Латинской Америки зоной, свободной от ядерного оружия.

СССР выдвинул на 18-й сессии следующие конкретные предложения, направленные на решение проблемы разоружения: 1. Предложил созвать в 1-м полугодии 1964 г. совещание Комитета 18 по разоружению на уровне глав правительств и государств—членов этого Комитета. 2. Чтобы облегчить достижение соглашения по договору о всеобщем и полном разоружении, заявил о готовности согласиться с тем, чтобы ограниченное количество межконтинентальных противоракетных и противовоздушных ракет оставались в распоряжении СССР и США на их собственных территориях не только до конца второго, но и до конца третьего этапа разоружения 3. Заявил о своей готовности договориться с США о запрещении вывода на орбиту объектов с ядерными зарядами на борту.

СССР высказался также за сокращение иностранных войск в ФРГ и ГДР и за сокращение военных бюджетов государств, а также за создание в различных районах мира зон, свободных от ядерного оружия. Эти предложения СССР были благоприятно встречены на Генеральной Ассамблее.

Делегации 17 государств, включая всех членов Комитета 18 (кроме Франции), внесли проект резолюции, в котором приветствуются намерения СССР и США не размещать в космическом пространстве объекты с ядерным оружием и другими видами оружия массового уничтожения и содержится призыв ко всем государствам воздерживаться от размещения в космосе таких видов оружия. 17 октября Генеральная Ассамблея единогласно одобрила этот проект.

Представители США, Англии и других участников НАТО в своих выступлениях продолжали делать упор не на разоружение, а на установление контроля над вооружением. Одновременно они вели закулисную работу, стремясь помешать принятию на Генеральной Ассамблее конкретной резолюции по существу проблемы разоружения, а ограничиться принятием лишь процедурной резолюции. 5 ноября от имени делегации 42 стран, включая нескольких членов НАТО и СЕАТО, был внесен проект резолюции, в котором лишь содержался призыв к Комитету 18 по разоружению «возобновить свои переговоры по всеобщему и полному разоружению под эффективым международным контролем». По этой причине делегация СССР настаивала на исключении указанного положения из этого проекта резолюции. В ходе неофициальных переговоров авторы проекта согласились на внесение в этот проект ряда изменений, несколько улучшающих его содержание. 27 ноября этот проект был без голосования одобрен Генеральной Ассамблеей. Однако делегация Албании отказалась участвовать в принятии этой резолюции, мотивируя тем, что в этой резолюции одобряется Московский договор.

Вопрос о созыве конференции для подписания конвенции о запрещении применения ядерного и термоядерного оружия был включен в повестку дня 18-й сессии на основе резолюций, принятых на 16-й и 17-й сессиях по этому вопросу. 12 ноября делегация Эфиопии — инициатора постановки этого вопроса на предыдущих сессиях Генеральной Ассамблеи — и 13 других африканских государств внесли проект резолюции о том, чтобы поручить Комитету 18-ти в срочном порядке изучить вопрос о созыве указанной конференции и представить доклад к 19-й сессии Генеральной Ассамблеи. Делегации СССР и др. социалистических стран поддержали этот проект. Западные державы во главе с США выступили против этого проекта, показав тем самым еще раз, что они против запрещения ядерного оружия.

Однако западным державам не удалось не допустить принятия Генеральной Ассамблеей предложения африканских стран. 27 ноября указанный выше проект резолюции был принят Генеральной Ассамблеей. За него голосовали делегации 64 стран, включая социалистические страны. Делегации 17 стран, включая США, Великобританию, Францию и их союзников по военным блокам, голосовали против. Делегации 25 стран воздержались.

По предложению Индии в повестку дня 18-й сессии был включен вопрос о настоятельной необходимости прекратить испытания ядерного оружия. Это предложение было внесено до заключения Московского договора. Поскольку ко времени обсуждения этого вопроса на 18-й сессии уже был заключен Московский договор, внимание Генеральной Ассамблеи было сосредоточено на вопросе о запрещении подземных испытаний ядерного оружия.

Делегации СССР и других социалистических стран, кроме Албании, настаивали на том, чтобы Московский договор о запрещении ядерных испытаний был распространен также и на подземные испытания. Делегации почти всех нейтралистских стран, выступавших по этому вопросу, высказались в том духе, что московское соглашение о прекращении ядерных испытаний в трех сферах нельзя считать прочным, если оно не будет распространено и на подземные ядерные испытания. Однако США и их союзники продолжали утверждать, что для выявления подземных ядерных взрывов необходим международный контроль и инспекция, показав тем самым, что они не хотят полного прекращения всех видов испытаний ядерного оружия.

31 октября делегации всех стран—членов Комитета 18-ти, кроме Франции, внесли совместный проект резолюции, в котором содержался призыв ко всем государствам стать участниками Московского договора и соблюдать его, а Комитету 18-ти рекомендовалось продолжать переговоры с целью достижения соглашения о прекращении и подземных ядерных испытаний. 27 ноября этот проект был одобрен Генеральной Ассамблеей. За него голосовали делегации 104 стран. Против голосовала лишь одна Албания. Франция, Центральноафриканская Республика и Гвинея от голосования отказались.

По предложению Бразилии в повестку дня 18-й сессии был включен вопрос об объявлении Латинской Америки зоной, свободной от ядерного оружия. На рассмотрение сессии от имени Бразилии и 9 других латиноамериканских стран был внесен проект резолюции, в котором приветствовалась Декларация президентов Боливии, Бразилии, Мексики, Чили, Экуадора от 29 апреля 1963 г. об объявлении Латинской Америки зоной, свободной от ядерного оружия, и выражалась надежда, что государства Латинской Америки приступят к изучению мер, направленных к тому, чтобы латиноамериканские страны не производили, не получали, не хранили и не испытывали ядерное оружие и средства его доставки.

Этот в общем положительный проект имел, однако, существенный недостаток, заключающийся в том, что в нем речь шла лишь о самих латиноамериканских государствах, которые ядерного оружия не имели, и совершенно не затрагивался вопрос о военных базах США в странах Латинской Америки, в частности в Пуэрто-Рико, в зоне Панамского канала и в Гуантанамо.

Представитель США откровенно заявил в Первом комитете Ассамблеи, что Соединенные Штаты не примут на себя обязательство не иметь ядерное оружие или ликвидировать свои военные базы к югу от своих границ, включая зону Панамского канала, Пуэрто-Рико и Гуантанамо на Кубе, или дать гарантии, что ядерное оружие не будет применено против государств, входящих в зону, свободную от ядерного оружия. Естественно, что в этих условиях делегация СССР не поддержала проект резолюции, внесенный латиноамериканскими странами. 27 ноября проект резолюции, внесенный латиноамериканскими странами, был принят Генеральной Ассамблеей. Воздержались 15 стран, включая СССР. Албания в голосовании не участвовала.

Международное сотрудничество в использовании космического пространства в мирных целях. 13 декабря Генеральная Ассамблея по предложению СССР, США, Великобритании, Франции и др. членов Комитета ООН по использованию космического пространства в мирных целях единодушно одобрила «Декларацию основных принципов деятельности государств по исследованию и использованию космического пространства» и резолюцию по вопросам международного сотрудничества в этой области. В «Декларации» предусматривается, что деятельность государств должна основываться на следующих принципах: она должна осуществляться на благо и в интересах всего человечества; космическое пространство и небесные тела должны быть открыты для использования всеми государствами на основе равноправия, и их нельзя объявлять собственностью какого-то государства; должно применяться международное право, включая Устав ООН; международную ответственность за деятельность как самих государств, так и их граждан в космическом пространстве несут государства; если государство имеет основание полагать, что какие-то его мероприятия в космосе могут причинить ущерб деятельности других государств в этой области, оно предварительно должно проконсультироваться с другими странами до начала таких мероприятий, причем другие государства могут по своей инициативе попросить о такой консультации. В резолюции содержится ряд поручений Комитету ООН по космосу, а также рекомендации Всемирной метеорологической организации и Международному союзу электросвязи относительно использования данных метеорологических спутников, распределения частот для космической радиосвязи и т. д.

Вопрос о расширении главных органов ООН — Совета Безопасности и ЭКОСОС включен в повестку дня сессии по предложению афро-азиатских стран.

Согласно Уставу ООН, при выборах шести непостоянных членов Совета Безопасности должное внимание необходимо уделять также и справедливому географическому распределению этих мест в Совете. В соответствии с этим в начале 1946 г. на 1-й сессии Генеральной Ассамблеи, происходившей в Лондоне, было заключено неофициальное — «джентльменское» — соглашение, согласно которому два непостоянных места в Совете Безопасности предоставлялись странам Латинской Америки и по одному — странам Восточной Европы, Западной Европы, Азии и Среднего Востока и странам Британского содружества. Как видно, в этом соглашении африканским странам, из которых в то время подавляющее большинство находилось под колониальным гнетом, в Совете Безопасности не предусматривалось ни одного места. Соответственно были распределены места и в ЭКОСОС. К 18-й сессии, когда членами ООН были уже 33 страны Африки, лондонское соглашение, которое к тому же неоднократно нарушалось западными державами в отношении социалистических стран Восточной Европы, стало политическим анахронизмом.

Предложение обсуждалось 5—17 декабря. Этому предшествовали закулисные переговоры. Латиноамериканские страны предложили увеличить число членов Совета Безопасности с 11 до 13, а ЭКОСОС — с 18 до 24. Представителей афро-азиатских стран, видимо, не удовлетворило такое увеличение, и они предложили увеличить число членов Совета Безопасности с 11 до 15, а ЭКОСОС — с 18 до 27.

Советский Союз сочувственно отнесся к пожеланиям афро-азиатских стран быть должным образом представленным в главных органах ООН. Еще до открытия Генеральной Ассамблеи, в письме постоянного представителя СССР в ООН от 3 сентября Советский Союз высказался за предоставление афро-азиатским странам не менее $^1/_2$ мест непостоянных членов Совета Безопасности и в

ЭКОСОС путем перераспределения существующих мест и пересмотра прежнего джентльменского соглашения. Вместе с тем СССР выразил готовность рассмотреть вопрос и о внесении поправок в Устав ООН относительно расширения состава Совета Безопасности и ЭКОСОС, если правительство КНР как правительство страны — постоянного члена Совета Безопасности—выразит согласие на внесение таких поправок. Но поскольку правительство КНР, лишенное возможности вследствие политики западных держав участвовать в деятельности ООН, не выступило за внесение таких поправок в Устав ООН, СССР не счел возможным проголосовать за внесенную по этому вопросу резолюцию.

17 декабря предложение африканских стран внести в Устав ООН поправки об увеличении числа членов Совета Безопасности до 15 и ЭКОСОС — до 27 было принято большинством Генеральной Ассамблеи. Против него—11(СССР, УССР, БССР, НРБ, ВНР, Куба, МНР, ПНР, РНР, ЧССР, а также Франция), воздержались — 4 (США, Великобритания, Португалия и ЮАР).

После голосования делегация СССР заявила, что, несмотря на формальное принятие резолюций, необходимо продолжать консультации по вопросу о должном представительстве стран Африки и Азии в главных органах ООН с целью нахождения приемлемого для всех решения.

Колониальные проблемы. 18-й сессии был представлен доклад Специального комитета 24 стран по вопросам осуществления Декларации о предоставлении независимости колониальным странам и народам (см. раздел III), принятой по инициативе СССР на 15-й сессии Генеральной Ассамблеи.

Делегации 27 стран афро-азиатских государств и СФРЮ предложили принять резолюцию, в которой выражалось сожаление, что через 3 года после принятия Декларации многие территории продолжают оставаться под иностранным господством, что государства, владеющие этими колониями, отказываются претворить Декларацию в жизнь, и предлагалось Комитету 24 продолжать изыскивать пути и способы быстрого осуществления указанной Декларации на всех зависимых территориях. 11 декабря это предложение было принято Ассамблеей.

По вопросу о Южной Родезии делегации 44 стран Азии и Африки, а также СФРЮ и Ямайки предложили подтвердить неотъемлемое право народа Юж. Родезии на самоопределение и независимость и выразить сожаление, что правительство Великобритании не выполняет резолюций Генеральной Ассамблеи относительно этой территории. Английскому правительству предлагалось без промедления созвать конституционную конференцию с участием представителей всех политических партий Юж. Родезии в целях разработки конституционных мероприятий на основе всеобщего избирательного права и установления кратчайшего срока провозглашения независимости этой территории. При этом правительство Великобритании призывалось не удовлетворять требования белых расистов Юж. Родезии о предоставлении независимости до тех пор, пока там не будет установлена власть большинства, то есть коренного населения этой страны. Делегации СССР и других социалистических стран поддержали это предложение. 6 ноября оно было принято Генеральной Ассамблеей 73 голосами, включая все социалистические страны, 18 стран, в т. ч. США, Франция, Бельгия, воздержались. Великобритания отказалась участвовать в голосовании. ЮАР и Португалия голосовали против.

Большое внимание на сессии было уделено вопросу о ЮЗА. Представители 32 африканских стран предложили подтвердить право народа ЮЗА на самоопределение и независимость, рекомендовать членам ООН установить эмбарго на поставку в ЮАР оружия, военного снаряжения, нефти и нефтепродуктов, Комитету 24 рассмотреть вопрос о последствиях деятельности горнорудных и других международных капиталистических компаний, имеющих капиталовложения в ЮЗА. Делегация СССР поддержала это предложение. Попытки делегации США выхолостить этот проект резолюции, в частности путем исключения из него пунктов относительно эмбарго на поставки оружия и нефтепродуктов в ЮАР, успеха не имели. Резолюция была принята 13 ноября; за нее голосовали делегации 84 стран, против — 6 (США, Великобритания, Франция, ЮАР, Испания, Португалия), воздержались 17.

Особенно острым было обсуждение вопроса о проводимой правительством ЮАР расистской политике апартхейда, в прениях по которому выступили делегаты почти 70 стран. Государства—члены НАТО, продолжавшие поддерживать дипломатические отношения с правительством ЮАР и помогать ему, подверглись суровой критике. Африканские страны настаивали на установлении полного торгового бойкота ЮАР. СССР и др.социалистические страны призывали перейти от бесплодного уговаривания правительства ЮАР к применению действенных мер.

По предложению афро-азиатских стран Генеральная Ассамблея рекомендовала всем государствам отдельно и коллективно принять меры к тому, чтобы убедить правительство ЮАР прекратить политику апартхейда. Генеральному секретарю и членам ООН рекомендовалось также оказывать содействие и помощь семьям лиц, подвергшихся в ЮАР преследованиям за свои выступления против политики апартхейда.

По предложениям афро-азиатских стран Генеральная Ассамблея выразила надежду, что никакие новые препятствия не помешают приобрести независимость Ньясаленду не позднее 6 июля 1964 г. и Мальте — не позднее 31 мая 1964 г.; подтвердила неотъемлемое право народа Сев. Родезии на самоопределение и независимость и выразила надежду, что эта территория станет независимым государством в самом ближайшем будущем; предложила правительству Великобритании вернуть коренному населению Басутоленда, Бечуаналенда и Свазиленда всю отнятую у него колонизаторами землю и предпринять шаги, которые вели бы к достижению этими территориями немедленной независимости; подтвердила право народа Британской Гвианы на независимость и предложила англ. правительству немедленно установить дату провозглашения независимости этой территории в соответствии с пожеланиями ее народа (Великобритания и др. западные державы голосовали против резолюции о предоставлении независимости Британской Гвиане).

20 ноября Ассамблея одобрила Декларацию об упразднении всех форм расовой дискриминации. В этой декларации в частности подчеркивалось, что любая пропаганда и организации, основанные на идее превосходства какой-либо расы или группы, должны быть строго осуждены и что любые такие действия должны быть наказуемы по закону. За эту декларацию голосовали все делегации, кроме ЮАР, которая отказалась участвовать в голосовании.

Вопрос о восстановлении законных прав КНР в ООН включен в повестку дня 18-й сессии по предложению Албании. Албания, к которой в качестве соавтора присоединилась Камбоджа, внесла предложение исключить из всех органов ООН представителей Чан Кай-ши, незаконно занимающих место Китая в ООН, пригласить правительство КНР прислать своих представителей в органы ООН. Делегации социалистических стран, а также ряда других государств высказались за восстановление законных прав КНР в ООН. Предложение Албании и Камбоджи не было принято. За него голосовала 41 делегация (вклю-

чая все социалистические страны), против — 57, воздержалось 12.

Много внимания было уделено на сессии экономическим проблемам, в частности вопросу конференции по торговле и развитию, идея созыва которой была выдвинута Н. С. Хрущевым. 11 ноября Ассамблея единогласно приняла резолюцию, в которой одобрила деятельность Комитета по подготовке к указанной конференции и приветствовала совместную декларацию экономически слаборазвитых стран, в которой содержался призыв ко всем государствам—членам ООН сделать все возможное для того, чтобы эта конференция достигла соглашения о новой политике в области международной торговли и развития. Делегация СССР обратила внимание Ассамблеи на предложения СССР относительно создания международной торговой организации, которая должна быть автономным универсальным органом под эгидой ООН и целью которой должно быть содействие и развитие международной торговли, а также осуществление решений конференции по торговле и др. компетентных органов ООН в области торговли.

18 октября Ассамблея 76 голосами против 11 (СССР и др. социалистические страны) и 20 воздержавшихся, включая Францию и СФРЮ, приняла резолюцию об ассигновании 18,2 млн. долл. на финансирование «операций ООН» в Конго в течение января — июня 1964 г. Делегация СССР в связи с этим заявила, что неурегулированность положения в Конго является следствием политики колониальных держав, преследующих цели, не имеющие ничего общего с поддержанием международного мира и безопасности; что «операции ООН» в Конго проводятся в нарушение Устава ООН, следовательно они не налагают на членов ООН никаких обязательств; что СССР не будет считать себя связанным рекомендациями о финансировании этих «операций» на 1964 г. и не будет участвовать в их финансировании.

Совет Безопасности состоит из 5 постоянных членов: — Великобритания, Китай, СССР, США, Франция — и 6 непостоянных, избираемых Генеральной Ассамблеей на 2 года. (Ежегодно истекают полномочия трех непостоянных членов. Государства, полномочия которых истекли, не могут быть немедленно переизбраны на новый срок). В 1963 г. место Китая в Совете Безопасности вследствие позиции западных держав по-прежнему занимали чанкайшисты. Непостоянные члены Совета Безопасности с 1 января 1964 г.: Бразилия, Марокко, Норвегия, Берег Слоновой Кости, Боливия, ЧССР.

17—18 апреля 1963 г. в Совете Безопасности рассматривалась жалоба Сенегала на неоднократные нарушения португальскими военными самолетами воздушных границ Сенегала и особенно — на бомбардировку 4 португальскими самолетами 9 апреля сенегальского населенного пункта.

Представитель СССР осудил агрессивные действия Португалии и заявил о готовности СССР поддержать любые решительные меры, чтобы наказать агрессора и не допустить повторения таких агрессивных актов в будущем. Представители Франции, США и Великобритании выступили в защиту Португалии, утверждая, что бомбардировка произошла по ошибке. Представители Ганы и Марокко внесли проект резолюции в поддержку Сенегала, единогласно принятый Советом Безопасности. Представитель СССР заявил, что, несмотря на слабость этого проекта, в к-ром лишь «порицалось» вторжение португальских военных сил и содержалась «просьба» к правительству Португалии не допускать нарушений суверенитета Сенегала, в нем ясно дана отрицательная оценка враждебных действий Португалии в отношении Сенегала и поэтому СССР будет голосовать за эту резолюцию.

5 мая правительство Гаити обратилось в Совет Безопасности с заявлением о том, что правительство Доминиканской Республики вмешивается во внутренние дела Гаити, посягает на суверенитет и территориальную целостность Гаити, что эти действия создают угрозу миру и безопасности, и просило Совет рассмотреть этот вопрос. Жалоба Гаити обсуждалась 8—9 мая. Представитель США утверждал, что, согласно ст. 52 Устава о региональных соглашениях, Совет Безопасности ООН может предпринимать меры по обеспечению мира на американском континенте лишь в тех случае, если ОАГ не сможет урегулировать возникший спор. СССР возражал против такого толкования ст. 52 Устава, поскольку оно отражает стремление США полностью изъять из ведения Совета Безопасности ООН все межамериканские вопросы и рассматривать их в ОАГ, где США, используя экономическую, финансовую, военную и др. зависимость от них латиноамериканских стран, легко могут добиваться принятия угодных им решений. Западные державы настояли, однако, на том, чтобы Совет Безопасности отложил рассмотрение жалобы Гаити.

10—11 июня по настоянию СССР Совет Безопасности обсуждал вопрос о положении на границе между Йеменом и Саудовской Аравией (см. статьи Йемен, Саудовская Аравия). По предложению Ганы и Марокко Совет принял резолюцию о направлении на границу между Йеменом и Саудовской Аравией группы наблюдателей, финансовые затраты на содержание которой должны оплачивать сами заинтересованные стороны. СССР, в принципе соглашаясь на посылку наблюдателей, возражал против того, что в резолюции не указан точно срок функционирования наблюдателей в указанном р-не. Поэтому представитель СССР при голосовании этой резолюции воздержался.

11 июля правительства 32 африканских государств обратились в Совет Безопасности с просьбой обсудить напряженное положение, сложившееся в ЮАР вследствие расистской политики правительства ЮАР в отношении коренного населения этой страны. Они указали, что эта политика создает серьезную угрозу международному миру и безопасности. Вопрос обсуждался в Совете Безопасности 31 июля — 7 августа. Правительство ЮАР отказалось направить в Совет Безопасности своего представителя, мотивируя тем, что Совет не правомочен обсуждать этот вопрос.

Представители Ганы, Марокко и Филиппин внесли проект резолюции, весьма умеренный по своему содержанию и тону. В нем выражалось сожаление, что правительство ЮАР проводит политику расовой дискриминации, и содержался призыв к этому правительству отказаться от этой политики. Государствам—членам ООН рекомендовалось прекратить продажу и поставку в ЮАР оружия и военного снаряжения, бойкотировать товары, производимые в ЮАР, и воздерживаться от экспорта в ЮАР товаров стратегического значения. Представитель СССР высказался за немедленное применение экономических, политических и др. санкций в отношении ЮАР, включая разрыв дипломатических отношений. Представитель США, осудив расистскую политику правительства ЮАР, высказался против применения санкций. Великобритания и Франция по существу поддержали ЮАР. Пункт проекта резолюции, в котором содержалась рекомендация бойкотировать товары, произведенные в ЮАР, и не вывозить в эту страну стратегические товары, был отклонен Советом (за это предложение голосовали СССР, Гана, Марокко, Филиппины и Венесуэла, остальные члены Совета воздержались). Ослабленная таким образом резолюция была принята Советом Безопасности 9 голосами. Великобритания и Франция воздержались.

Расистское правительство ЮАР отказалось, однако, считаться с этой резолюцией. Поэтому по предложению 27 афро-азиатских стран Совет Безопасности на заседа-

ниях 27, 29 ноября и 3 и 4 декабря вновь рассмотрел этот вопрос. Представитель СССР заявил, что СССР готов поддержать любые меры, направленные на прекращение политики апартхейда. Представитель Норвегии внес проект резолюции, в котором подтверждались прошлые резолюции Совета Безопасности и содержался призыв ко всем государствам прекратить продажу и поставку ЮАР оборудования и материалов для производства оружия и снаряжения, а также предусматривалось поручить Генеральному секретарю ООН создать под его руководством группу экспертов для рассмотрения методов урегулирования существующей ситуации в ЮАР. 4 декабря проект был единогласно одобрен. Представители Великобритании, Франции и США сделали, однако, ряд оговорок, из которых следовало, что они не намерены строго выполнять резолюцию.

Положение на территориях, находящихся под господством Португалии, обсуждалось в Совете Безопасности 22—31 июля по предложению правительств 32 африканских государств. Они настаивали на принятии Советом Безопасности соответствующих мер в связи с отказом правительства Португалии выполнять Декларацию о предоставлении независимости колониальным странам и народам, принятую в 1960 г. по инициативе СССР на 15-й сессии Генеральной Ассамблеи.

Представители Ганы, Марокко и Филиппин внесли проект резолюции, в котором констатировалось, что положение в португальских колониях угрожает миру и безопасности в Африке, содержалось требование к правительству Португалии выполнить резолюцию Генеральной Ассамблеи от 14 декабря 1962 г. о том, чтобы Португалия немедленно признала право народов португальских колоний на самоопределение и независимость, и предлагалось, чтобы все государства воздерживались от оказания правительству Португалии всякой помощи. Этот проект, не предусматривавший конкретных санкций против правительства Португалии, был еще более ослаблен под давлением США, Великобритании и Франции. Из него, в частности, была даже удалена ссылка на Декларацию 1960 г. о предоставлении независимости колониальным странам и народам. 31 июля резолюция была принята; представители США, Англии и Франции при голосовании воздержались. Однако правительство Португалии игнорировало эту резолюцию. Поэтому по предложению 29 африканских стран 6, 9 и 11 декабря Совет вновь обсудил этот вопрос с тем, чтобы принять «дальнейшие соответствующие меры» с целью побудить Португалию выполнить резолюцию Совета от 31 июля. Ход обсуждения показал, однако, что африканские страны, несомненно под давлением США, Англии, Франции и других союзников Португалии по агрессивному блоку НАТО, по существу отошли от твердой позиции, которую они занимали в этом вопросе ранее. В проекте резолюции, внесенном Ганой, Марокко и Филиппинами, лишь содержалась просьба к Генеральному секретарю ООН «продолжать его усилия» и представить доклад Совету Безопасности к июлю 1964 г. 11 декабря указанный проект резолюции был принят. За него голосовали все члены Совета, кроме Франции, которая воздержалась.

23 августа — 3 сентября Совет Безопасности рассматривал вопрос о вооруженном конфликте на границе между Сирией и Израилем, имевшем место 19—20 августа. Представители США и Англии предложили принять резолюцию, в которой возникновение этого конфликта рассматривалось без учета общей обстановки на сирийско-израильской границе вообще, и вина за конфликт полностью возлагалась на Сирию. Поправки к проекту, внесенные представителем Марокко и имевшие целью привести этот проект в соответствии с действительным положением дела, были отклонены западными державами. По этим причинам СССР голосовал в Совете Безопасности против англо-американского проекта, и проект был отклонен.

9—13 сентября по настоянию 32 африканских государств обсуждался вопрос о Южной Родезии. Гана, Марокко и Филиппины внесли совместный проект резолюции, предусматривающий: предложить Великобритании не предоставлять независимости Юж. Родезии до тех пор, пока там не будет создано правительство, представляющее всех жителей этой территории; не предоставлять нынешним властям Юж. Родезии контроля над вооруженными силами и авиацией; выполнить резолюции 17-й сессии Генеральной Ассамблеи. СССР поддержал этот проект. США заняли уклончивую позицию. Англ. представитель категорически выступил против этого проекта и не допустил его принятия, применив вето. США и Франция при голосовании воздержались.

М. Шендяпин.

Экономический и социальный совет (ЭКОСОС). Создан в 1946 г. Состоит из 18 членов, одна треть которых ежегодно переизбирается Генеральной Ассамблеей ООН на срок 3 года. 1 января 1964 г. членами ЭКОСОС являлись: Австралия, Индия, Колумбия, Сенегал, США, СФРЮ (все до конца 1964 г.), ЧССР, Аргентина, Великобритания, Австрия, СССР, Япония (до конца 1965 г.), Франция, Чили, Эквадор, Ирак, Люксембург, Алжир (до конца 1966 г.). В рамках ЭКОСОС действуют 12 функциональных комиссий и комитетов. Под руководством ЭКОСОС работают 4 региональные экономические комиссии: для Европы (ЭКЕ), Азии и Дальнего Востока (ЭКАДВ), Африки (ЭКА) и Латинской Америки (ЭКЛА).

В 1963 г. ЭКОСОС провел очередные пленарные сессии: 35-ю (Нью-Йорк, апрель) и 36-ю (Женева, июль — август, с продолжением в Нью-Йорке, декабрь). 35-я сессия заслушала доклад о первой сессии Подготовительного комитета, созданного для проведения Конференции ООН по торговле и развитию, доклады о деятельности МВФ и МБРР. Была принята резолюция о развитии международного транспорта; в ней рекомендуется Генеральному секретарю ООН проводить при консультации с правительствами стран-членов и с соответствующими региональными комиссиями, региональные и межрегиональные семинары, на которых можно было бы рассматривать экономические, финансовые и административные аспекты транспортных проблем. Был рассмотрен доклад Комиссии по народонаселению о ее деятельности и принята резолюция, рекомендующая Генеральному секретарю ООН созвать в 1965 г. Всемирную конференцию по народонаселению и приложить усилия для обеспечения более полного участия в этой Конференции экспертов из слаборазвитых стран. Принята также резолюция о созыве в Маниле (Филиппины) IV региональной картографической конференции стран Азии и Дальнего Востока.

36-я сессия заслушала и одобрила доклады о деятельности ЭКЕ, ЭКАДВ, ЭКЛА, ЭКА, функциональных комиссий и комитетов ЭКОСОС. В резолюции «О децентрализации экономической и социальной деятельности ООН» выражается надежда, что региональные комиссии сыграют активную роль в подготовке созыва Конференции ООН по торговле и развитию; в резолюции «Экономические и социальные последствия разоружения» рекомендуется региональным экономическим комиссиям и их вспомогательным органам сделать все возможное для выполнения порученной им работы в области изучения экономических и социальных аспектов разоружения.

А. Сентюлева.

Экономическая комиссия ООН для Латинской Америки (ЭКЛА). Создана в 1948 г. по решению 6-й сессии ЭКОСОС. Постоянными членами ЭКЛА являются 22 латиноамериканские стра-

ны, а также США, Великобритания, Франция, Нидерланды и Канада. Членами-сотрудниками с правом совещательного голоса являются Брит. Гвиана и Брит. Гондурас. ЭКЛА занимается изучением проблем экономического развития стран Лат. Америки и на основе этого вырабатывает рекомендации и дает консультации правительствам стран — членов ЭКЛА по любым входящим в ее компетенцию вопросам. Работой ЭКЛА руководит секретариат ЭКЛА, возглавляемый исполнительным секретарем (с 1963 г. — венесуэльский экономист Хосе А. Майобре); постоянное местопребывание секретариата ЭКЛА — Сантьяго (Чили). Высшим органом ЭКЛА является пленарная сессия, созываемая раз в 2 года. В период между пленарными сессиями собирается Комитет полного состава ЭКЛА, в работе к-рого участвуют представители всех государств — членов ЭКЛА. Постоянные вспомогательные органы — Комитет по торговле (осн. в 1955 г.) и Комитет по экономическому сотрудничеству стран Центральной Америки, не входящий в систему ЭКЛА и являющийся координирующим и консультативным органом (осн. в 1951 г.).

В мае в Мар-дель-Плата (Аргентина) состоялась 10-я пленарная сессия ЭКЛА с участием делегаций стран—членов ЭКЛА. На сессии присутствовали в качестве наблюдателей представители ряда стран—не членов ЭКЛА, в т. ч. СССР, а также различных международных организаций и специализированных учреждений. Обсуждались вопросы состояния экономики стран Лат. Америки. Участники сессии приняли резолюции и рекомендации по вопросам развития пром-сти, с. х-ва, экономической интеграции Лат. Америки, планирования, об источниках финансирования экономического развития, о подготовке к созыву Международной Конференции ООН по вопросам торговли и развития и ряд др. Было решено созвать очередную 11-ю пленарную сессию ЭКЛА в 1965 г. в Доминиканской Республике. *М. В.*

Экономическая комиссия ООН для Африки (ЭКА). Создана в 1958 г.

Членами Комиссии с правом решающего голоса на середину 1963 г. являлись 33 независимые африканские страны (Алжир, Бурунди, Руанда и Уганда приняты в члены ЭКА в 1963 г.) и 4 европейские колониальные державы: Англия, Франция, Испания, Португалия. Членами Комиссии с правом совещательного голоса являлись 6 колоний и зависимых территорий: 1) Басутоленд, Бечуаналенд и Свазиленд, 2) Гамбия, 3) Кения и Занзибар, 4) Федерация Родезии и Ньясаленда, 5)Фернандо-По, 6) Рио-Муни.

Высший орган ЭКА — Пленарная сессия (обычно собирается один раз в год). ЭКА имеет три постоянных комитета — по промышленности и естественным ресурсам, по торговле, по социальному благосостоянию и общинному развитию, а также ряд конференций (африканских статистиков, по вопросам транспорта, образования и др.), созываемых периодически. Постоянно действующий орган ЭКА — Секретариат (штаб-квартира в г. Аддис-Абеба). Исполнительный секретарь ЭКА — Роберт Гардинер (Гана).

V сессия ЭКА состоялась 18 февраля — 2 марта 1963 г. в Леопольдвиле (Конго). В ее работе принимали участие, помимо членов ЭКА, наблюдатели 24 стран—членов ООН, в том числе от СССР. Сессия обсуждала экономическое положение и тенденции развития стран Африки; влияние европейских экономических группировок на экономику африканских стран; вопросы внутрирегионального сотрудничества и создание общеафриканского рынка, а также конкретные проблемы развития промышленности, сельского хозяйства, использования естественных ресурсов, подготовки кадров, организации планирования и финансирования.

Участники сессии получили приветственное послание Н. С. Хрущева.

Африканские страны выступили на сессии единым фронтом по всем наиболее острым вопросам борьбы против колониализма. В центре внимания сессии сразу же встал вопрос о статусе колониальных держав в связи с отклонением ЭКОСОС резолюции IV сессии ЭКА об исключении из Комиссии Португалии, Испании, ЮАР и о переводе Англии и Франции из действительных членов в ассоциированные. Представители африканских стран резко критиковали это решение ЭКОСОСа и подтвердили свою прежнюю резолюцию; было вновь принято решение об исключении из ЭКА Португалии, ЮАР и о переводе в ассоциированные члены Франции, Англии и Испании. Последняя добилась оставления ее в ЭКА в качестве ассоциированного члена, так как заявила на сессии о готовности допустить в ЭКА в качестве ассоциированных членов свои колонии — Фернандо-По и Рио-Муни.

Представители африканских стран подчеркивали, что политическое, экономическое и социальное развитие в Африке должно определяться самими африканскими народами и резко осудили вмешательство колониальных держав.

При обсуждении экономического положения делегаты всех африканских стран выступали за плодотворное и взаимовыгодное сотрудничество между африканскими странами, за совместные усилия в деле экономического развития африканского континента, в частности путем разработки и координации планов индустриализации, совместного осуществления ряда проектов и т. д. Делегаты африканских стран особенно подчеркивали необходимость достижения общеафриканского единства.

Представители ряда африканских стран подчеркивали, что «общий рынок» имеет тенденцию сохранить резкое различие между двумя группами независимых стран Африки,— ассоциированных с «общим рынком» и не связанных с ним, что может иметь серьезные последствия для африканского единства и развития межафриканской торговли. В качестве контрмеры против «общего рынка» ряд африканских стран выдвинул идею создания общеафриканского рынка. Однако эта идея не нашла необходимой поддержки со стороны всех африканских стран, особенно тех, которые уже ассоциированы с «общим рынком».

Сессия единодушно высказалась в поддержку созыва Международной конференции по торговле и развитию. Представители многих африканских стран призывали к ликвидации засилья в национальной экономике иностранного капитала, национализации иностранных компаний и банков, расширению подготовки национальных кадров, к развитию государственного сектора.

Сессия высказалась за дальнейшие усилия в целях быстрейшего достижения всеобщего и полного разоружения как важного средства освобождения государств и народов от тяжелого бремени военных расходов и использования огромных дополнительных средств для удовлетворения жизненных нужд и потребностей экономического развития всего человечества и особенно африканских народов.

Экономическая комиссия ООН для Азии и Дальнего Востока (ЭКАДВ). Создана в 1947 г. На середину 1963 г. в Комиссии право решающего голоса имели: Австралия, Афганистан, Бирма, Великобритания, Индия, Индонезия, Иран, Камбоджа, Китай (чанкайшисты), Южный Вьетнам, Южная Корея, Лаос, МНР, Малайская Федерация, Непал, Нидерланды, Новая Зеландия, Пакистан, СССР, США, Таиланд, Филиппины, Франция, Цейлон, Япония и Западное Самоа (принято в 1963 г.); правом совещательного голоса обладали Гонконг, Сингапур, Бруней, Северное Борнео и Саравак. Место КНР, несмотря на неоднократные требования СССР, Афганистана, Индонезии и некоторых других стран — членов ЭКАДВ, до сих пор

незаконно занимают чанкайшисты. США и другие страны Запада — члены Комиссии продолжают препятствовать допуску в ЭКАДВ представителей КНДР и ДРВ.

Членство в Комиссии является постоянным. Высший орган ЭКАДВ — Пленарная сессия (обычно собирается один раз в год). Постоянно действующий орган — Секретариат (штаб-квартира — г. Банкок, Таиланд). С 1959 г. исполнительный секретарь — У Ньюн (Бирма). ЭКАДВ имеет три ежегодно созываемых постоянных Комитета (по промышленности и естественным ресурсам, по торговле, по внутреннему транспорту и связи), а также ряд конференций (по общинному развитию, азиатских плановиков, статистиков, развитию водных ресурсов), созываемых каждые 2—3 года.

XIX сессия ЭКАДВ состоялась 5—18 марта 1963 года в Маниле. В центре внимания манильской сессии оказались проблемы экономических отношений между развивающимися странами района и империалистическими государствами. Представители ряда азиатских стран резко критиковали деятельность «общего рынка» и ГАТТ'а, их дискриминационную политику, направленную против интересов развивающихся стран и ухудшающую условия их внешней торговли, прежде всего экспорт сырьевых товаров; настойчиво подчеркивалась мысль о том, что помощь не может заменить собой торговлю и должна оказываться «через торговлю и в торговле».

Сессия призвала к индустриализации слаборазвитых стран совместными усилиями и средствами членов ЭКАДВ, к необходимости координации перспективных планов экономического развития. По инициативе делегаций Филиппин, Индии, Индонезии, Бирмы, Цейлона и ряда других стран Комиссия приняла резолюцию «О мерах по ускорению регионального экономического сотрудничества в целях развития торговли и промышленности», в соответствии с которой Секретариат ЭКАДВ созвал в декабре 1963 г. специальную конференцию.

Были одобрены рекомендации Комитета по торговле к повестке дня подготавливавшейся Международной конференции по торговле и развитию, в том числе по расширению торговли между Востоком и Западом, об отрицательном влиянии замкнутых экономических группировок на международную торговлю, стабилизации цен на сырье и использовании Гаванской хартии для содействия развитию международной торговли.

XIX сессия оформила создание под эгидой ЭКАДВ Азиатского института экономического развития и планирования. Решения Манильской сессии ЭКАДВ по существу являются контрмерой слаборазвитых стран Азии против дискриминационной политики «общего рынка» и западных стран, подрывающей их экономику. Представители западных государств не решились открыто выступить на сессии против обращенной в их адрес критики большинства делегаций слаборазвитых стран — членов ЭКАДВ.

Экономическая комиссия ООН для Европы (ЭКЕ). Создана в 1947 г. Членами ЭКЕ на 1 января 1964 г. были 26 европейских стран — членов ООН, а также ФРГ, Кипр, Турция и США; Швейцария принимает участие в работе Комиссии с правом совещательного голоса. ГДР не является членом ЭКЕ в силу дискриминационной политики правящих кругов западных стран. Практическую работу в области развития научно-технического и технико-экономического сотрудничества между европейскими странами проводят 11 постоянно действующих рабочих органов ЭКЕ. Исполнительный секретарь ЭКЕ — В. Велебит (СФРЮ). Местопребывание ЭКЕ — Женева.

18 апреля — 4 мая 1963 г. в Женеве состоялась 18-я сессия ЭКЕ. Многие делегации указывали на необходимость уделять больше внимания изучению социально-экономических последствий разоружения, поскольку основная часть военных расходов всего мира приходится на страны — члены ЭКЕ. Были внесены конкретные предложения относительно организации сотрудничества между альпийскими гидроэлектростанциями и центральноевропейскими сетями тепловых электростанций, соединения трубопровода «Дружба» с трубопроводами западноевропейских стран, обмена различными видами стального проката между странами Восточной и Западной Европы, дальнейшего развития торговли машинным оборудованием. Сессия приняла 15 резолюций. В одной из них Исполнительному секретарю ЭКЕ предлагается подготовить для Конференции ООН по вопросам торговли и развития исследования, анализы и документацию по проблемам, которые будут рассматриваться на Конференции. Другая резолюция касается переключения на мирные нужды средств и ресурсов, высвобождаемых в результате разоружения. В резолюции относительно использования европейских водных ресурсов Исполнительному секретарю предлагается создать в течение 1964 г. специальное совещание соответствующих правительственных экспертов. Принята также резолюция о создании специальной группы из 7 правительственных экспертов с целью изыскания путей и средств для преодоления существующих в торговле между европейскими странами трудностей. *А. Сентюлева.*

Совет по опеке. Состоит из представителей четырех государств, управляющих подопечными территориями (США, Великобритания, Австралийский Союз, Новая Зеландия), трех государств — постоянных членов Совета Безопасности, неуправляющих такими территориями (СССР, Китай, место которого незаконно занимает чанкайшист, и Франция), и одного государства, избранного Генеральной Ассамблеей на 3 года (с 1963 г. — Либерия).

В обязанности Совета, согласно Уставу ООН, входит наблюдать под руководством Генеральной Ассамблеи за осуществлением международной системы опеки. К началу 1963 г. 8 из 11 наиболее крупных подопечных территорий стали независимыми государствами. Под опекой остались лишь три небольшие по численности населения территории, а именно: остров Науру (4300 чел.) под управлением Австралии, Великобритании и Новой Зеландии; Новая Гвинея (1300 тыс. чел.) под управлением Австралии; Тихоокеанские о-ва (65 тыс. чел.) под управлением США. В 1963 г. состоялась лишь одна сессия Совета (29 мая — 26 июня). На этой сессии Совет решил направить в начале 1964 г. выездную миссию на Тихоокеанские о-ва, находящиеся под управлением США, в целях изучения условий на этой территории. Колонизаторы, как и в прошлом, не допустили включения в состав этой миссии представителя СССР. Совет ограничился одобрением реформ, проводимых управляющей властью. Делегация СССР внесла предложение рекомендовать Совету Безопасности, который несет главную ответственность за эти стратегические территории, изучить положение на Тихоокеанских островах с целью определения того, какие шаги следует предпринять в будущем. Однако западные державы не допустили принятия этого предложения.

При обсуждении вопроса о Новой Гвинее представители США, Великобритании, Новой Зеландии не смогли привести никаких доводов, чтобы оправдать затягивание австралийскими властями развития самоуправления этой территории. Австралия нарушила даже весьма скромные рекомендации Совета по опеке относительно участия коренного населения Новой Гвинеи в политической жизни территории. Тем не менее большинство Совета по опеке одобрило политику Австралии. Делегация СССР голосовала против этого.

На о. Науру добыча фосфатов, осуществляемая «Британской фосфатной комиссией», ведется в таких размерах, что через 35—40 лет залежи этого сырья будут

полностью исчерпаны и остров превратится в голую скалу, а его население будет таким образом лишено средств существования. Совет по опеке ограничился рекомендацией продолжать консультации по вопросу о том, куда переселить коренных жителей этого о-ва.

Комиссия по разоружению. Создана по резолюции Генеральной Ассамблеи от 11 января 1952 г. Подчинена Совету Безопасности. С 4 ноября 1958 г. в состав Комиссии входят все государства — члены ООН. Практически в таком составе Комиссия бездействовала. В 1962 и 1963 гг. она ни разу не собиралась. Проблема разоружения рассматривалась в Комитете 18 государств по разоружению.

Организация объединенных наций по вопросам просвещения, науки и культуры (United Nations Educational Scientific and Cultural Organization — ЮНЕСКО). Межправительственная организация, специализированное учреждение ООН. Существует с 1946 г. На 1 января 1964 г. членами ЮНЕСКО являлись 113 государств, членами-сотрудниками — 3 страны и территории. СССР, УССР и БССР — члены ЮНЕСКО с 1954 г. Руководящие органы ЮНЕСКО — Генеральная конференция, Исполнительный совет и Секретариат. Генеральный директор — Р. Майо (Франция). Штаб-квартира ЮНЕСКО находится в Париже.

В 1963 г. состоялись 65-я (Париж, 29 апреля—17 мая) и 66-я (Париж, 25 сентября — 29 октября) сессии Исполнительного совета ЮНЕСКО. 65-я сессия рассмотрела вопросы о чрезвычайной программе финансовой помощи странам Африки в области образования, о подготовке специалистов по планированию образования, о международном совещании экспертов по научной гидрологии, о мероприятиях по сохранению храмов Абу-Симбел (ОАР) и др. На 66-й сессии по инициативе советской делегации была принята резолюция о «Задачах ЮНЕСКО в деле содействия достижению всеобщего и полного разоружения в связи с подписанием Договора о запрещении испытаний ядерного оружия в атмосфере, в космическом пространстве и под водой». В этой резолюции приветствуется Московский договор как важный шаг на пути к созданию атмосферы, благоприятной для развития международного культурного сотрудничества.

В 1963 г. было положено начало созданию в рамках ЮНЕСКО сельскохозяйственного центра в Мали, инженерного факультета в Тунисе, центра по повышению уровня подготовки инженерных кадров в Варангале (Индия). С помощью советских специалистов успешно начал осуществляться долгосрочный проект ЮНЕСКО по повышению уровня преподавания естественных наук в средних школах и по созданию центров изучения некоторых естественнонаучных дисциплин в университетах Индии. ЮНЕСКО организовала и провела в 1963 г. св. 200 международных конференций, совещаний, коллоквиумов по различным вопросам просвещения, науки, культуры и информации. В их числе вторая сессия Международного консультативного комитета по библиографии, документации и терминологии (Париж, 11—15 марта), совещание экспертов по вопросам развития национальных информационных агентств в Африке (Тунис, 1—6 апреля), совещание экспертов по вопросу о социальных предпосылках экономического развития (Кипр, 17—26 апреля), 9-я сессия Международного консультативного комитета по естественным наукам (Оттава, 3—7 июня), первая сессия Административного совета Международного института по планированию образования (Париж, 18—22 июля), первая конференция национальных комиссий стран Африки по делам ЮНЕСКО (Кампала, 9—14 сентября), вторая встреча по вопросам развития кино и телевидения в арабских странах (Бейрут, 27—30 октября), IV сессия Консультативного комитета экспертов ЮНЕСКО по сохранению памятников Древней Нубии (Каир, 2—5 декабря) и т. д.

Советские представители приняли участие в 50 мероприятиях; некоторые из них были проведены на территории СССР (вторая сессия Бюро Международной океанографической комиссии, конференция, посвященная 100-летию со дня выхода в свет работы Сеченова «Рефлексы головного мозга», симпозиум по цитоэкологии и др.).

Кроме периодических и серийных изданий, ЮНЕСКО выпустила в 1963 г. несколько десятков отдельных публикаций монографического и справочно-информационного характера, в т. ч. «Словарь библиотечных терминов», «Обзор естественных ресурсов африканского континента», «Будущее высшего образования в Африке» и т. д.

31 июля — 7 августа генеральный директор ЮНЕСКО Р. Майо находился в СССР. Он был принят председателем Президиума Верховного Совета СССР Л. И. Брежневым и 5 августа присутствовал на церемонии подписания Московского договора о запрещении испытаний ядерного оружия в трех сферах. В августе СССР посетил председатель Исполнительного совета ЮНЕСКО Э. Биби.

Г. Можаев.

Международная организация труда (МОТ) — специализированное учреждение ООН (с 1946 г.). Создана в 1919 г. На 1 января 1964 г. в МОТ входило 108 стран, в т. ч. СССР, УССР, БССР. Согласно Уставу, МОТ должна содействовать улучшению условий труда и жизни людей в странах — членах организации. Построена по принципу трехстороннего представительства: правительств, профсоюзов и предпринимателей. Верховный орган МОТ — Генеральная конференция. Конференция собирается, как правило, один раз в год, в сессиях участвуют по два делегата от правительств, по одному делегату от профсоюзов и одному делегату от предпринимателей каждой страны-члена. Исполнительный орган МОТ — Административный совет, собирающийся, как правило, три раза в год. Функции постоянного секретариата исполняет Международное бюро труда, возглавляемое Генеральным директором (им является Д. Морс, США). Центральные учреждения МОТ находятся в Женеве. В крупнейших столицах мира, в том числе в Москве, МОТ имеет свои филиалы (представительства).

В 1963 г. в Женеве состоялись 4 сессии Административного совета: 154-я (в феврале — марте), 155-я (в мае — июне), 156-я (в июне) и 157-я (в ноябре). На сессиях рассматривались доклады и предложения отдельных групп экспертов, а также рекомендации отраслевых комитетов МОТ (в частности, доклад об условиях труда на рыбных промыслах, доклад о социальном и экономическом положении преподавателей начальных и средних школ и др.). 156-я сессия приняла резолюцию об отстранении ЮАР от участия во всех органах МОТ, а также резолюцию о направлении в ООН делегации, которая поставила бы вопрос о правомерности членства ЮАР в ООН. В апреле в Женеве проходил Международный симпозиум по медицинской инспекции труда; в августе в Вене проходил объединенный симпозиум МОТ-МАГАТЭ по защите от радиации при добыче и обработке ионизирующих материалов. 5—26 июня в Женеве состоялась 47-я сессия Генеральной конференции МОТ. Обсуждался доклад Генерального директора об изменении характера работы и структуры МОТ в свете нового международного положения. Участники сессии подвергли критике деятельность МОТ, в частности, за то, что она недостаточно занимается проблемой безработицы. Освободившиеся от колониальной зависимости страны потребовали более полного учета их нужд. Страны Африки выступили единым фронтом с требова-

нием окончательной ликвидации в Африке колониального режима и исключения из МОТ ЮАР.

А. Сентюлева.

Продовольственная и сельскохозяйственная организация ООН (Food and Agricultural Organization of the United Nations, ФАО) — специализированное учреждение ООН, занимающееся вопросами сельского и лесного хозяйства, рыбного промысла, питания, торговли сельскохозяйственными товарами и т. д. Создана в 1945 г. Согласно Уставу, ФАО призвана способствовать улучшению питания населения, в частности путем более рационального распределения продовольственных продуктов, способствовать расширению почвенных, водных и лесных ресурсов, распространению передовой сельскохозяйственной техники и т. п. Генеральный директор ФАО — Биней Ранжан Сен (Индия). Штаб-квартира ФАО — Рим. На 1 января 1964 г. членами ФАО являлись 112 стран, в т. ч. 6 стран состояли в качестве т. н. сочленов (ассоциированных членов). В 1963 г. в члены ФАО были приняты Алжир, Бурунди, Руанда, Уганда, Тринидад и Тобаго, а в ассоциированные члены — Кения, Занзибар, Мальта. СССР не входит в ФАО.

16 ноября — 5 декабря 1963 г. в Риме состоялась XII Генеральная конференция ФАО, рассмотревшая вопросы развития сельскохозяйственного производства в мире, экспорта и импорта сельскохозяйственных продуктов, оказания технической помощи менее развитым странам и т. д. Конференция приняла решение об исключении ЮАР из рабочих органов ФАО по Африке за проводимую правительством этой страны расистскую политику.

В июне в Вашингтоне проходил мировой продовольственный конгресс, созванный ФАО. Конгресс, в котором участвовало 104 государства, рассмотрел проблемы борьбы против голода. Ряд делегатов подчеркивал насущную необходимость достижения разоружения с целью высвобождения средств для оказания помощи менее развитым странам, представители которых проявили на конгрессе большую активность. На конгрессе выступил президент США Дж. Кеннеди, говоривший о необходимости борьбы с голодом на земном шаре. Конгресс, однако, не предложил действенных рекомендаций ликвидации голода в странах, пострадавших в результате длительного господства колониальных держав.

Ф. Кукареко.

Всемирная организация здравоохранения (ВОЗ) — межправительственная организация, специализированное учреждение ООН. Учреждена в 1946 г. Членами ВОЗ на конец 1963 г. состояли 118 государств (в т. ч. СССР, УССР, БССР), членами-сотрудниками — Кения и Маврикий. Генеральный директор ВОЗ — М. Г. Кандан (Бразилия). Штаб-квартира ВОЗ — Женева.

7—25 мая 1963 г. в Женеве состоялась XVI Всемирная ассамблея здравоохранения. В резолюции «Влияние телевидения на молодежь», принятой ассамблеей, признается «воспитательное значение телевидения, в частности программ, касающихся санитарного просвещения и медицинской подготовки». В резолюции, касающейся деятельности Африканского регионального комитета ВОЗ, ассамблея призвала правительство ЮАР отказаться от политики апартеида и предложила ему принять необходимые меры с тем, чтобы «все население Южной Африки могло пользоваться службой здравоохранения этой страны». В других резолюциях говорится о необходимости развития медицинских исследований, улучшения общественного водоснабжения, обращается внимание на необходимость быстрейшей ликвидации оспы на земном шаре. Советская делегация критиковала руководство ВОЗ за еще недостаточное использование советских специалистов-медиков в развивающихся странах, за продолжающееся до сих пор нерациональное использование бюджета организации и др.

15—30 января и 27—28 мая в Женеве состоялись 31-я и 32-я сессии Исполкома ВОЗ, а в сентябре в Стокгольме проходила 13-я сессия Европейского регионального комитета ВОЗ.

Ф. Кукареко.

Всемирный почтовый союз (ВПС). Учрежден в 1874 г. С 1947 г. — специализированная межправительственная организация ООН. Целью ВПС является обеспечение и совершенствование различных видов почтовых связей. Членами ВПС к концу 1963 г. состояли 124 государства, в т. ч. СССР, УССР, БССР, другие европейские социалистические страны. Местопребывание ВПС — г. Берн (Швейцария).

1—8 июня 1963 г. в г. Берне состоялась очередная сессия Исполнительной и по связи Комиссии, рассмотревшая текущие вопросы.

Ф. Кукареко.

Международный союз электросвязи (МСЭ). Учрежден в 1932 г. С 1947 г.— специализированная организация ООН. Членами МСЭ к концу 1963 г. состояли 125 стран (в т. ч. СССР, УССР, БССР), членами-сотрудниками — 2 территории. Верховный орган МСЭ — Полномочная конференция — созывается каждые 5—6 лет. Руководящим органом Союза в период между Полномочными конференциями является Административный совет. Имеется секретариат. Генеральный секретарь МСЭ — Дж. Гросс (США). При МСЭ существует Международный комитет регистрации частот, Международные консультативные комитеты по радио, по телеграфии и телефонии. Штаб-квартира МСЭ — Женева.

В апреле 1963 г. в Женеве состоялась XVIII сессия Административного совета МСЭ, рассмотревшая вопросы оказания научно-технической помощи развивающимся странам, проблемы использования искусственных спутников земли в мирных целях и т. д. В октябре—ноябре в Женеве состоялась Административная радиоконференция, рассмотревшая вопросы распределения радиочастот в космическом пространстве.

Ф. Кукареко.

Международная организация гражданской авиации (International Civil Aviation Organization, ИКАО) — межправительственное специализированное учреждение ООН. Учреждена в 1944 г. Начала функционировать с 1947 г. Цель ИКАО — содействие развитию международной гражданской авиации и международных воздушных сообщений. Членами ИКАО к концу 1963 г. состояли 100 государств. СССР не входит в ИКАО. Генеральный секретарь ИКАО — Р. М. Макдоннел. Штаб-квартира ИКАО — г. Монреаль (Канада).

В августе 1963 г. в Токио состоялась международная конференция по воздушному праву, рассмотревшая вопросы, связанные с разработкой и подписанием «Конвенции о правонарушениях и некоторых других действиях, совершенных на борту воздушного корабля».

Ф. Кукареко.

Всемирная метеорологическая организация (ВМО) — межправительственная организация, специализированное учреждение ООН. Учреждена в 1947 г., начала функционировать с 1951 г. Согласно Конвенции, ВМО призвана содействовать созданию и поддержанию международной сети метеослужбы, способствовать быстрому и эффективному обмену метеоинформацией, стандартизации метеорологических наблюдений, применению метеорологии в авиации, мореплавании, сельском хозяйстве и т. п. Членами ВМО к концу 1963 г. состояли 110 государств (в т. ч. СССР, УССР, БССР) и 15 территорий. Генеральный секретарь ВМО — Д. А. Дейвис

(Великобритания), президент (с апреля 1963 г.) — Нисберг (Швеция), местопребывание ВМО — г. Женева.

1—27 апреля 1963 г. в Женеве состоялся IV Всемирный метеорологический конгресс. Он принял, в частности, решения относительно использования искусственных спутников Земли в целях метеорологии, относительно международного сотрудничества в области гидрологии и т. д. В результате критики со стороны советской делегации конгресс отверг предложения западных держав о пересмотре Конвенции, а также абсолютное большинство западных предложений о пересмотре Общего регламента ВМО (предлагалось ограничить членство в ВМО, изменить существующий демократический порядок принятия решений и т. п.). По предложению СССР конгресс постановил признать русский язык в качестве рабочего языка организации. Испанский язык также признан рабочим языком ВМО. Советский ученый, геофизик и метеоролог Е. К. Федоров был избран вице-президентом ВМО. После закрытия конгресса состоялась XV сессия Исполкома ВМО.

Ф. Кукареко.

Межправительственная морская консультативная организация (Inter-Governmental Maritime Consultative Organization — ИМКО) — специализированное учреждение ООН, действует в качестве консультативного и совещательного органа. Учреждена в 1958 г. Членами ИМКО к концу 1963 г. являлись 57 стран, в т. ч. СССР. Цель ИМКО: содействовать сотрудничеству между правительствами в области обеспечения безопасности и развития морского мореходства. Генеральный директор ИМКО — Руйе (Франция). Штаб-квартира ИМКО — Лондон.

Международный валютный фонд (МВФ) — специализированное учреждение ООН. Создан в 1944 г. Функционировать начал в 1947 г. На 1 октября 1963 г. в МВФ входило 102 государства. За период с 1 октября 1962 г. в члены Фонда вступили: Камерун, ЦАР, Чад, Конго, Дагомея, Габон, Мавритания, Тринидад и Тобаго, Мальгашская республика, Алжир, Мали, Уганда, Бурунди, Гвинея, Руанда, Кувейт, Ямайка, Нигер, Берег Слоновой Кости. СССР не является членом МВФ. Уставный фонд МВФ на конец 1962/63 финансового года, закончившегося 30 апреля, составлял 15 231 млн. долларов против 16 056 млн. долларов на конец 1961/62 финансового года. Фонд образован из взносов стран-членов. Самые большие взносы имеют (в млн. долл.): США — 4125, Великобритания — 1950, Франция — 787, ФРГ — 787, Индия — 600, Канада —550, Япония —500. Структура Фонда: Совет управляющих, Исполнительный директорат, Главный директор. Местонахождение органов управления МВФ — Вашингтон. Главный директор Фонда и председатель Исполнительного директората — П. Швайцер, Франция (с 1 сентября 1963 г.).

Официальная цель Фонда — регулирование валютных отношений между странами-членами и содействие развитию международной торговли. Фонд предоставляет странам-членам на определенные сроки, в обмен на их валюту, валюты других стран для урегулирования их платежных балансов. На долю США приходится 27% общего количества голосов в МВФ (каждая страна-член имеет 250 голосов плюс один голос за каждые 100 тыс. долл. квоты). Фонд занимается также рассмотрением вопросов, связанных с изменением курсов валют стран-членов.

С начала своей деятельности в 1947 г. до 30 апреля 1963 г. Фонд совершил валютные операции с 48 странами-членами. За этот период Фонд продал валюты на сумму в 6845 млн. долларов, в т. ч. в 1962/63 финансовом году — 579,9 млн. долларов (против 2243 млн. долларов в 1961/62 финансовом году); такой резкий спад связан, в частности, с распространением в последние годы многосторонних соглашений, заключаемых группами стран, об обмене валюты. В 1962/63 году было продано (в млн. долл.): Канаде — 300, Аргентине — 75, Колумбии — 30, ОАР — 42, Индии — 25; кроме того, Фонд заключил соглашения о резервных кредитах с 26 странами на общую сумму в 1531 млн. долл., в т. ч. с Англией (1 млрд. долл.), с Индией (100 млн. долл.), с Аргентиной (100 млн. долл.). В 1962/63 финансовом году страны купили у МВФ американских долларов на сумму 140 млн. долл., английских фунтов стерлингов — на 163 млн. долл., западногерманских марок — на 105 млн. долл., французских франков — на 95 млн. долл., голландских гульденов — на 30 млн. долл., бельгийских франков — на 20 млн. долл., итальянских лир — на 10 млн. долл., австрийских шиллингов — на 7,5 млн. долл., испанских песет — на 7,5 млн. долл. Из 50 стран, с которыми Фонд совершил сделки, 19 принадлежат в Латинской Америке, 12 — к Европе, 7 — к Среднему Востоку, 7 — к Дальнему Востоку, 4 — к Африке. Из развитых капиталистических стран кредиты получили только Англия и Канада.

30 сентября — 4 октября 1963 г. в Вашингтоне состоялась XVIII ежегодная сессия Советов управляющих МВФ, МБРР, МФК и МАР. В докладе, подготовленном Фондом, утверждалось, что в настоящее время нет необходимости вводить какие-либо нововведения или коренные изменения в структуру международных расчетов, что увеличение международной ликвидности (наличие у стран резервов золота и конвертируемой валюты, достаточных для покрытия обязательств, вытекающих из торговых и финансовых операций между странами) может быть решено путем заключения новых или расширения уже имеющихся многосторонних соглашений в рамках Фонда. Представители Англии выразили сомнение относительно выводов доклада МВФ, причем министр финансов Англии Модлинг подчеркнул, что желательно как можно быстрее провести реформу существующей валютной системы капиталистических стран. Министр финансов Франции Жискар д'Эстен высказался за то, чтобы валютная система базировалась не только на золоте и двух ключевых валютах — долларе и фунте стерлингов, но и на ряде других валют. Ввиду разногласий сессия не приняла конкретных решений по этому вопросу. Было утверждено лишь создание специального «Комитета десяти» для изучения проблемы международной ликвидности. Этот комитет предложил закончить изучение международной валютной системы к весне 1964 г. Участники сессии выразили беспокойство в связи с продолжающимся дефицитом платежного баланса США. Предложение министра финансов ЮАР о всеобщем изменении паритетов валют и повышении цены на золото было отвергнуто.

А. Сентюлева.

Специальный фонд ООН учрежден в 1958 г. Являясь одним из трех фондов технической помощи ООН, Спецфонд занимает первое место по денежным средствам. Средства Фонда предназначаются для оказания научно-технической помощи слаборазвитым странам.

Руководство Спецфонда ООН состоит из представителей западных держав во главе с американцем П. Гофманом (директор-распорядитель). Органами Специального фонда являются Совет управляющих, собирающийся на сессии дважды в год, директор-распорядитель, штат его технического персонала и Консультативный совет. Совет управляющих утверждает проекты и программы, рекомендуемые директором-распорядителем. В 1963 г. состав Совета управляющих увеличен с 18 до 24 членов. К январю 1964 г. в Совет входили Арген-

тина, Бразилия, Англия, Канада, Дания, ФРГ, Франция, Гана, Индия, Индонезия, Италия, Япония, Мексика, Непал, Голландия, Норвегия, Филиппины, ПНР, Сенегал, СССР, Швеция, Тунис, США и Уругвай.

Ежегодные взносы СССР, УССР и БССР составляют 1057,5 тыс. руб. СССР оказывает по линии Спецфонда помощь в изысканиях и составлении проекта улучшения использования земельных и водных ресурсов Афганистану, расширении гидрометеорологической службы в Бирме, проведении мелиоративных работ на р. Неретва в Югославии, создании сельскохозяйственного института в Мали, учебного нефтяного центра в Индии и др.

За период с мая 1959 г. по январь 1964 г. утверждено 374 проекта на 435 млн. долл. Из 1363 экспертов, которые работают по осуществлению указанных проектов, 252 человека — англичане, 146 — американцы, 180 — французы и только 26 человек из СССР. Руководство Спецфонда часто прибегает к дискриминационным мерам политического характера. Так, например, еще в 1961 г. был утвержден проект создания сельскохозяйственной станции на Кубе. Однако под нажимом США осуществление этого проекта до сих пор не начато. В то же время руководство Спецфонда уже утвердило для чанкайшистов три проекта, для Юж. Кореи — 4 проекта и т. д.

Международный банк реконструкции и развития (МБРР). Специализированное учреждение ООН. Создан в 1944 г. Функционировать начал в 1946 г. На 1 октября 1963 г. членами МБРР было 101 государство. За период с 1 июля 1962 г. по 1 октября 1963 г. в члены МБРР вступили: Берег Слоновой Кости, Ямайка, Кувейт, Нигер, Сенегал, Сьерра-Леоне, Сомали, Танганьика, Того, Верхняя Вольта, Бурунди, Гвинея, Конго (Леопольдвиль), Руанда, Мальгашская республика, Алжир, Мали, Уганда, Камерун, ЦАР, Чад, Дагомея, Габон, Мавритания, Тринидад и Тобаго. СССР не является членом Банка. Уставный фонд Банка на конец 1962/63 финансового года, закончившегося 30 июня, составлял 20 729 млн. долл. против 20 484 млн. долл. на конец 1961/62 финансового года. Фонд МБРР образован из взносов стран-членов. Наибольшие взносы имеют (в млн. долл.); США — 6350, Англия — 2600, Франция — 1050, ФРГ — 1050, Индия — 800, Япония — 666. Структура МБРР: Совет управляющих, директорат, Президент (Г. Вудс, США). Местонахождение органов управления — Вашингтон. Банк предоставляет займы странам-членам на определенные цели под гарантию правительств и контролирует их использование. На долю США приходится 30,61% общего количества голосов в Банке (каждая страна-член имеет 250 голосов плюс 1 голос за каждые 100 тыс. долларов квоты). Страны, получающие займы, обязаны предоставлять Банку подробные отчеты об использовании займов, разрешать обследование финансируемых объектов, предоставлять разного рода экономическую информацию.

За период своей деятельности с 1946 г. по 30 июня 1963 г. Банк предоставил займов на сумму в 7121 млн. долл. (страны-члены фактически получили за это время 5425 млн. долл.). В 1962/63 финансовом году МБРР выдал 28 займов 19 странам на сумму 449 млн. долл. против 882 млн. долл. в 1961/62 финансовом году. Из промышленно развитых стран займы получили только Финляндия (25 млн. долл.) и Югославия (65 млн. долл.). Из экономически слаборазвитых стран наибольшие суммы получили (в млн. долл.): Колумбия — 68, Индия — 30, Таиланд — 50, Пакистан — 43, Уругвай — 18. Из общей суммы займов 190 млн. долл. было предоставлено на развитие транспорта, 124 млн. долл. — на развитие электроэнергии, 110 млн. долл.— на развитие промышленности и 24 млн. долл.— на развитие сельского хозяйства. Проценты, которые взимал МБРР, колебались от 3,5 до 6.

30 сентября —4 октября 1963 г. в Вашингтоне состоялась XVIII ежегодная сессия Советов управляющих МБРР, МВФ, МФК, МАР. Деятельность МБРР подверглась острой критике. Представители афро-азиатских стран выступили с призывом предоставлять кредиты на более льготных условиях. *А. Сентюлева.*

Международная ассоциация развития (МАР). Создана в 1960 г. в качестве филиала МБРР. Членами МАР на 1 октября 1963 г. являлись 86 стран. С июля 1962 г. по октябрь 1963 г. в члены МАР вступили 24 государства, главным образом страны Африки, получившие независимость. СССР не является членом МАР. Общая сумма подписки на капитал (на 1 октября 1963 г.) — 981,6 млн. долл. Самые большие суммы подписки имеют (в млн. долл.): США — 320, Англия — 131, Франция — 52, ФРГ — 52. Структура МАР: Совет управляющих, Исполнительный директорат, Президент (Г. Вудс, США, являющийся одновременно Президентом МБРР и МФК). Местонахождение органов управления — Вашингтон. МАР предоставляет займы на более льготных условиях, чем МБРР (выдает долгосрочные кредиты, разрешает погашение кредита в несвободно конвертируемой валюте, в отдельных случаях может выдавать беспроцентные займы и т. д.). Голоса в МАР, как и в МБРР, распределяются пропорционально подписке стран на капитал.

Общая сумма предоставленных МАР займов на 1 июля 1963 г. составила 495 млн. долл., в т. ч. в 1962/63 финансовом году было предоставлено восьми экономически слаборазвитым странам 17 займов на общую сумму в 260 млн. долл. 178 млн. долл. получила Индия, 11 — Пакистан, 14 — Южная Корея, 26 — Турция, 13 — Эфиопия, 5 — Тунис. Директорат договорился с 17 промышленно развитыми странами, входящими в МАР, о том, что они внесут в фонд ассоциации дополнительно 750 млн. долл. в свободно конвертируемой валюте (в т. ч. 312 млн. долл. внесут США). Очередная сессия Советов управляющих МАР, МВФ, МБРР и МФК (30 сентября — 4 октября 1963 г.) утвердила решение о пополнении ресурсов МАР. *А. Сентюлева.*

Международная финансовая корпорация (МФК). Создана в 1956 г. в качестве филиала МБРР. По состоянию на 1 октября 1963 г. членами МФК были 75 стран с общей подпиской на капитал в сумме 98,5 млн. долл. В 1962/63 финансовом году членами МФК стали Саудовская Аравия, Берег Слоновой Кости, Кувейт, Марокко, Сенегал, Сьерра-Леоне, Сомали, Того, Тунис, Мальгашская республика, Уганда. СССР не является членом МФК. Структура МФК: Совет управляющих, Директорат, Президент (Г. Вудс, США). Местонахождение органов управления МФК — Вашингтон. Официальная цель МФК — содействовать экономическому развитию слаборазвитых стран путем финансирования частных капиталовложений в этих странах. В отличие от МБРР, Корпорация, предоставляя свои займы, не требует гарантий правительств соответствующих стран. Капитал МФК на 1 июля 1963 г. составил 135 млн. долл. (против 120 млн. долл. на 1 июля 1962 г.). Чистый доход МФК за 1962/63 финансовый год, закончившийся 30 июня, составил 3,3 млн. долл. На долю США приходится 30,4% общего количества голосов в МФК (каждая страна-член имеет 250 голосов плюс 1 голос за каждые 100 тыс. долл. квоты).

С момента основания до 1 июля 1963 г. МФК предоставила 59 займов на общую сумму в 82,5 млн. долл., в т. ч. в 1962/63 финансовом году 11 займов 10 странам на сумму в 18 млн. долл. 3,5 млн. долл. было предоставлено Тунису, 2 млн. долл.— Колумбии, 1,7 млн. долл.— Мексике, 0,9 млн. долл.— Индии, 0,3 млн. долл.—

Коста Рике, 3 млн. долл. — Чили, 0,3 млн. долл. — Банку экономического развития Испании. 30 сентября — 4 октября 1963 г. в Вашингтоне состоялась очередная сессия Советов управляющих МФК, МБРР, МВФ и МАР. Представители афро-азиатских стран обратились с призывом к промышленно развитым странам предоставлять им кредиты на более льготных условиях.

А. Сентюлева.

Международная торговая палата (МТП) — международная неправительственная организация, в которой участвуют организации деловых кругов и отдельные крупные фирмы 65 стран. Создана в 1919 г. Организует встречи представителей деловых кругов для обсуждения проблем экономических отношений между странами и вырабатывает соответствующие рекомендации. Штаб-квартира МТП находится в Париже.

В июле 1963 г. исполнительный комитет МТП принял новую программу расширения международной торговли. Программа, представленная в секретариат ГАТТ, в частности, предусматривает: линейное снижение таможенных пошлин при проведении переговоров в рамках ГАТТ, а для некоторых товарных групп и их полную отмену; предоставление экономически слаборазвитым странам уступок от линейного снижения тарифов на промышленные товары без какой-либо компенсации с их стороны; отмену тарифных и всех других торговых барьеров, затрудняющих сбыт сырьевых товаров; отмену в кратчайший срок пошлин и внутренних сборов на тропические продукты; заключение международных соглашений о торговле сельскохозяйственными товарами; отмену, помимо пошлин, других торговых барьеров, в т. ч. количественных квот на импорт, и внутреннего налогообложения.

О. Богданов.

Международное агентство по атомной энергии (МАГАТЭ) — международная организация для оказания помощи странам, главным образом слаборазвитым, в области использования атомной энергии в мирных целях. Создана в 1957 г. Входит в систему ООН. Членами агентства в 1963 г. являлись 88 государств, в т. ч. СССР. В 1963 г. в МАГАТЭ были приняты Ливия, ОАР, Нигерия, Берег Слоновой Кости, Габон, Камерун, Алжир. Генеральный директор МАГАТЭ — С. Эклунд (Швеция). Местопребывание руководящих органов — Вена.

24 сентября — 1 октября 1963 г. состоялась VII генеральная конференция МАГАТЭ в Вене с участием представителей 82 стран. Конференция приветствовала подписание Московского договора о частичном запрещении ядерных испытаний; резолюция обязывает генерального директора участвовать совместно с ООН в решении проблем, связанных с возможным высвобождением для мирных целей материальных, людских и финансовых ресурсов. (Согласно данным МАГАТЭ, расщепляющихся материалов, накопленных в ядерном оружии и других формах военно-стратегических запасов, оказалось бы достаточно для снабжения горючим примерно 3000 атомных электростанций мощностью 200 тыс. *квт* каждая, что эквивалентно установленной мощности всех электростанций мира в 1963 г.). Была принята важная резолюция о распространении системы гарантий агентства (эта система направлена против использования в военных целях помощи, предоставляемой в области ядерной энергии) на крупные энергетические реакторы — электрической мощностью св. 100 тыс. *квт*. Совет управляющих МАГАТЭ расширен до 25 мест: включены представители Марокко и Конго (Леопольдвиль). Совету управляющих поручено рассмотреть предложенную 8 социалистическими странами (в т. ч. СССР) программу, которая предусматривает предоставление развивающимся странам оборудования и приборов, необходимых для создания 6 радиологических центров и 6 физических лабораторий, а также 300 бесплатных стипендий. На осуществление этой программы социалистические страны готовы предоставить 700 тыс. руб., или $^1/_3$ всех расходов, предусмотренных программой. Принята также резолюция об увеличении расходов агентства в ближайшие 5—6 лет на 4,8% в год. Годовой бюджет на 1964 г. утвержден в размере 9,78 млн. долл., в т. ч. административный (обязательные взносы стран-членов) — 7,44 млн. долл., оперативный (взносы на добровольных началах) — 2,34 млн. долл. Подписано соглашение между МАГАТЭ и правительством Италии относительно создания в Трисете Международного института теоретической физики. Расширилась научно-исследовательская деятельность МАГАТЭ в ее научном центре в Зейберсдорфе (Австрия) и Океанографическом институте в Монако, где проводятся исследования радиоактивности морской воды.

По инициативе и в рамках МАГАТЭ в 1963 г. было проведено несколько международных конференций и совещаний по различным аспектам атомной науки и техники.

В. Андреев.

Комитет по использованию космического пространства в мирных целях. Учрежден на 14-й сессии Генеральной Ассамблеи ООН в 1959 г. Состоит из представителей 28 государств, включая СССР. Имеет два подкомитета: научно-технический и юридический. В 1963 г. Комитет имел две сессии — в Нью-Йорке (25 февраля — 18 марта и 9—13 сентября). Юридический подкомитет — одну сессию в Нью-Йорке (16 апреля — 3 мая), научно-технический — одну сессию в Женеве (14—29 мая).

На рассмотрение Комитета были переданы: советские проекты «Декларации основных принципов деятельности государств по исследованию и использованию космического пространства» и «Соглашения о спасении аварийно спустившихся космонавтов и космических кораблей»; предложения США о помощи, оказываемой космическим кораблям и их экипажам и об ответственности за несчастные случаи, вызванные космическими кораблями; проект кодекса международного сотрудничества в мирном использовании космоса, внесенный ОАР; предложение Великобритании о принципах, на которых должна быть основана деятельность государств при исследовании и использовании космоса. Юридический подкомитет, на котором рассматривался советский проект Декларации, не выработал никаких конкретных рекомендаций вследствие возражений представителей США.

Научно-технический подкомитет подготовил рекомендации по обмену между государствами научной информации по вопросам исследования космоса, а также относительно программы использования метеорологических спутников и организации экспериментов с пассивными спутниками связи; международных полигонов для запусков зондирующих ракет; подготовки специалистов в области мирного использования космического пространства; предотвращения потенциально вредных последствий космических экспериментов.

На сессии Комитета в феврале — марте 1963 г. делегация СССР придерживалась той точки зрения, что изучение и использование космического пространства затрагивает безопасность государства и, следовательно, нельзя организовать подготовку специалистов в этой области на международной основе; это можно делать лишь на основе двусторонних соглашений. Никаких рекомендаций не было принято. На сентябрьской сессии Комитета СССР внес пересмотренный проект Декларации, в котором учитывалось мнение западных держав. Однако никакого решения принято не было.

Комитет одобрил рекомендации своего научно-технического подкомитета и решил продолжить обмен мнениями по нерешенным вопросам. В ходе такого обмена мнениями, в частности между представителями СССР и США, проект «Декларации основных принципов деятельности государств по исследованию и использованию космического пространства» был согласован и передан на рассмотрение Комитета, который 22 ноября одобрил его и представил на рассмотрение Генеральной Ассамблеи. В основу одобренного проекта было положено предложение СССР, а также были учтены предложения США и Великобритании.

Относительно советского проекта Соглашения о спасании аварийно спустившихся космонавтов и космических кораблей, американских проектов о спасании аварийно спустившихся космонавтов и космических кораблей, об ответственности за несчастные случаи, вызванные космическими кораблями, а также других предложений Комитет не сделал никаких рекомендаций. *М. Ш.*

Специальный Комитет по осуществлению декларации о предоставлении независимости колониальным странам и народам создан в соответствии с резолюцией 16-й сессии Генеральной Ассамблеи ООН от 27 ноября 1961 г. Комитету поручалось рассмотреть вопрос о ходе выполнения Декларации о предоставлении независимости колониальным странам и народам, принятой 15-й сессией Генеральной Ассамблеи ООН 14 декабря 1960 г. по инициативе СССР. В состав Комитета вошли 17 государств: Австралия, Великобритания, Венесуэла, Индия, Италия, Камбоджа, Мадагаскар, Мали, ПНР, Сирия, СССР, США, Танганьика, Тунис, Уругвай, Эфиопия и СФРЮ. Председателем Комитета был избран представитель Индии. Местопребывание Комитета — Нью-Йорк.

В 1963 г. 17-я сессия Генеральной Ассамблеи ООН постановила расширить состав Комитета до 24 членов, и в него дополнительно вошли Берег Слоновой Кости, НРБ, Дания, Ирак, Иран, Сьерра-Леоне и Чили.

За период с февраля по сентябрь 1963 г. Комитет рассмотрел вопрос об осуществлении Декларации от 14 декабря 1960 г. в отношении 26 территорий и заслушал петиционеров от коренного населения. В отношении многих из этих территорий — португальских колоний, ЮЗА, Южной Родезии, Мальты, Фиджи, Адена, Ньясаленда, Сев. Родезии, Базутоленда, Бечуаналенда, Свазиленда и Гамбии были приняты резолюции, в которых отмечалось, что колониальные державы не выполняют положений Декларации, и содержалось требование, чтобы эти державы приняли неотложные меры для выполнения Декларации. Комитет обратил внимание Совета Безопасности на особо тяжелое положение, угрожающее миру и безопасности, которое сложилось в португальских колониях Юж. Родезии. Представители колониальных держав направляли свои усилия к тому, чтобы помешать Комитету выполнять возложенные на него задачи. Они выступали против «вмешательства» Комитета в дела колоний, против заслушивания в Комитете представителей коренного населения этих стран. Однако их усилия помешать работе Комитета срывались согласованными действиями социалистических и афро-азиатских государств и ставили их в положение изоляции.

18-я сессия Генеральной Ассамблеи ООН в своей резолюции от 11 декабря 1963 г. одобрила деятельность Комитета и его рекомендации, поручила ему продолжать свою работу и представить к 19-й сессии Генеральной Ассамблеи доклад, а также держать Совет Безопасности в курсе всех происходящих в любой из обследованных им территорий событий, которые могут угрожать международному миру и безопасности.

ПОЛИТИЧЕСКИЕ, ЭКОНОМИЧЕСКИЕ И ВОЕННЫЕ ОРГАНИЗАЦИИ, ВАЖНЕЙШИЕ МЕЖДУНАРОДНЫЕ КОНФЕРЕНЦИИ

А. Агрессивные блоки

Североатлантический союз (организация Североатлантического договора — North Atlantic Treaty Organization — НАТО) — замкнутая агрессивная военная группировка, созданная на основе договора, подписанного 4 апреля 1949 г. в Вашингтоне. Участники: США, Великобритания, Франция, Италия, Канада, Бельгия, Нидерланды, Люксембург, Норвегия, Дания, Исландия, Португалия, с 1952 г.— Греция и Турция, с 1955 г.— ФРГ. Верховный руководящий орган НАТО — Атлантический совет, состоящий из министров иностранных дел, министров обороны и министров финансов стран — участниц пакта и созываемый дважды в год на сессии (весной и зимой). В период между сессиями Совета деятельностью НАТО руководит Постоянный совет, состоящий из специальных представителей от государств — членов НАТО в ранге послов. Постоянному совету подчинены: международный секретариат, являющийся его исполнительным органом, военный комитет (входят начальники ген. штабов стран-участниц) и ряд др. органов. Ген. секретарь НАТО с 1964 г.— М. Брозио (Италия). Верховный главнокомандующий вооруженными силами НАТО в Европе с 1 января 1963 г.— ген. Л. Лемницер (США). Командующий сухопутными войсками НАТО в центр. зоне Европы — бывший гитлеровец ген. Й. А. фов Кильмазегг. Пред. постоянно действующего комитета военных представителей НАТО (в Вашингтоне) также бывший гитлеровец и военный преступник — ген. А. Хойзингер. Главная штаб-квартира НАТО — в Париже.

В 1963 г. НАТО продолжал свою активную деятельность по форсированию гонки ядерных и других вооружений и военных приготовлений, увеличению военных расходов, которые в 1963 г. в целом достигли рекордного уровня — 73 446 млн. долл. Руководители НАТО продолжали усилия по совершенствованию американских военных баз в странах — участницах блока, модернизации различных типов вооружений. Наземные силы НАТО оснащались современными видами американских ракет, западноевропейские страны — участницы блока продолжали совместное производство новейших типов самолетов. Периодически в течение года проходили военные маневры и учения войск НАТО, в том числе и маневры, имитирующие военные действия с применением ядерного оружия.

Однако в 1963 г. стало еще более очевидным несоответствие целей и смысла деятельности НАТО действительным потребностям времени. Продолжали расти разногласия между участниками блока и, в частности, между США и Францией, а также США и их др. главными западноевропейскими партнерами по важнейшим вопросам НАТО и прежде всего по вопросам ядерного вооружения.

С начала года США при энергичной поддержке ФРГ предпринимали активные усилия к реализации плана создания объединенных ядерных сил НАТО. Этому вопросу были посвящены состоявшиеся 11 января и 27 февраля в Париже заседания Постоянного совета НАТО, а также основная часть работы весенней сессии Совета НАТО, состоявшейся 22—24 мая в Оттаве. Под нажимом США сессия приняла решение о создании

ядерных сил, находящихся под командованием верховного главнокомандующего вооруженными силами НАТО в Европе. Помимо уже имеющихся в распоряжении НАТО ядерных соединений, под командованием НАТО будут находиться англ. ядерные бомбардировщики класса «V» и 3 американские атомные подводные лодки, вооруженные ракетами «Поларис». В составе ядерных сил запланирована также тактическая авиация ФРГ, Франции, Канады, Италии, Бельгии, Нидерландов, Греции и Турции. Ядерные боеголовки для этих сил, за исключением английских бомбардировщиков, будут по-прежнему находиться под контролем США. Решено создать новый пост заместителя главнокомандующего НАТО по «ядерным вопросам». Уступая настояниям Франции, Совет НАТО решил не давать официального названия создаваемым ядерным силам НАТО и представил их создание лишь как «перегруппировку» существующих частей. По вопросу о «многосторонних ядерных силах» НАТО никаких официальных решений на майской сессии не было принято. Однако в течение лета США провели серию консультаций со своими союзниками по этому вопросу. В результате была создана так наз. рабочая группа в составе США, ФРГ, Бельгии, Италии, Греции, Турции и Великобритании, которая 11 октября в Париже приступила к официальному обсуждению вопроса о создании «многосторонних ядерных сил».

Этому же вопросу было уделено большое место на состоявшейся 4—8 ноября в Париже ежегодной конференции парламентариев стран НАТО, в работе которой приняли активное участие генерал Лемницер и Д. У. Стиккер. Лемницер сообщил о назначении своим заместителем по ядерным вопросам генерала Ф. ван Роделгема (Бельгия) и о том, что св. 1000 офицеров вооруженных сил НАТО принимают сейчас участие в ядерном планировании и в другой деятельности, связанной с ядерным оружием. Парламентарии многих стран — членов НАТО, и прежде всего Великобритании и Нидерландов, подвергали резкой критике план создания «многосторонних ядерных сил». Конференция приняла резолюцию, рекомендующую лишь, чтобы «конференция парламентариев стран — членов НАТО обсудила предложения, касающиеся многостороннего контроля над ядерным оружием и его использованием, в будущем году». Парламентарии приняли резолюцию, призывающую унифицировать политику Запада в вопросе о торговле с СССР в целях увеличения торговли между Западом и Востоком. Участники конференции одобрили Московский договор о запрещении ядерных испытаний.

В обстановке острых разногласий без принятия каких-либо конкретных решений прошла 16—17 декабря в Париже зимняя сессия НАТО. Первоначально рассчитанная на три дня, она внезапно закончилась на день раньше, поскольку, как отмечалось в заключительном коммюнике, «повестка дня оказалась исчерпанной». Ведущая нота в дискуссиях на сессии Совета НАТО была прежней — представители США ратовали за продолжение гонки вооружений и военных приготовлений НАТО. В специальном послании президента США Л. Джонсона указывалось, что «создание могущественных ядерных и неядерных сил» — одна из главных задач участников НАТО. На сессии отмечалось, что до сих пор все еще не удалось достигнуть запланированной численности вооруженных сил НАТО в зоне Центральной Европы: 30 дивизий. К концу 1963 г. в этом наиболее важном секторе НАТО имелось 25 дивизий (и одна бригадная группа), причем не все полностью укомплектованные. Министр обороны ФРГ Хассель и генерал Хойзингер энергично ратовали за увеличение эффективности вооруженных сил НАТО и отстаивали план создания «многосторонних ядерных сил» НАТО, осуществление которого открыло бы западногерманским милитаристам доступ к ядерному оружию. За увеличение военных приготовлений НАТО высказались и представители Великобритании и Франции. Однако записать в коммюнике какие-либо конкретные согласованные решения по этим вопросам не удалось.

Отличительной чертой декабрьской сессии Совета НАТО было то, что ход мировых событий заставил ее в большей мере, чем это было раньше, заняться проблемой взаимоотношений между Востоком и Западом. Министры иностранных дел США, Великобритании, Бельгии, Нидерландов и др. стран отмечали, что Запад не должен упускать случая изучить возможности для заключения новых соглашений с СССР, например по таким вопросам, как обмен наблюдательными постами для предотвращения внезапного нападения, меры по нераспространению ядерного оружия, заключение пакта о ненападении между странами НАТО и Варшавского договора. Правда, госсекретарь США Раск вопрос о заключении такого пакта по существу поставил в зависимость от урегулирования германской проблемы и вопроса о Западном Берлине. В заключительном коммюнике сессия была вынуждена отметить важное значение достижения подлинного и коренного улучшения в отношениях между Востоком и Западом, а также признать, что «в стремлении к миру осуществление всеобщего и полного разоружения под эффективным международным контролем остается существенно важной задачей».

А. Андрюшин.

Западноевропейский союз (ЗЕС) — замкнутая военная группировка в составе Великобритании, Франции, ФРГ, Италии, Бельгии, Нидерландов и Люксембурга. Образован в 1955 г. на основе Парижских соглашений 1954 г. Председатель Ассамблеи ЗЕС — вице-председатель западногерманского бундестага социал-демократ К. Шмид. Генеральный секретарь ЗЕС — К. фон Тельменизинген. ЗЕС тесно связан с НАТО.

Состоявшаяся 4—7 июня 1963 г. в Париже сессия Ассамблеи ЗЕС, несмотря на резкие возражения представителя Франции, приняла ряд рекомендаций, предусматривающих, в частности, создание комиссии по вопросу о продолжении контактов между Англией и «общим рынком». Были приняты также рекомендации о желательности распространения договора между Францией и ФРГ (заключенного в январе 1963 г.) на все страны, входящие в ЗЕС. Верховный главнокомандующий вооруженными силами НАТО в Европе генерал Лемницер (США) потребовал от участников сессии новых усилий в области наращивания военного потенциала НАТО. Представитель Франции Бомель подтвердил решимость французского правительства продолжать курс на создание своей «атомной ударной силы» и по существу высказался против американского плана создания «многосторонних ядерных сил» НАТО. Западногерманский министр обороны Хассель, напротив, безоговорочно поддержал этот план. Он потребовал предоставить ФРГ «долю в ядерном планировании и ядерной ответственности». 9 октября в Лондоне было опубликовано заявление Совета ЗЕС, в котором сообщалось, что Совет разрешил ФРГ построить на своей территории 6 подводных лодок водоизмещением до 1 тыс. *т* каждая (ранее было разрешено до 450 *т*), чтобы «дать ей возможность удовлетворить потребности НАТО».

На заседаниях Совета ЗЕС 25—26 октября в Гааге министр иностранных дел Англии Батлер высказался за дальнейшие переговоры с СССР и другими социалистическими странами, в частности по вопросам установления наземных контрольных постов для предотвращения внезапного нападения, относительно недопущения дальнейшего распространения ядерного оружия, взаимного уничтожения некоторых устаревших видов

бомбардировщиков. Позиция Батлера была поддержана большинством других членов Совета. Вопросы отношений между Востоком и Западом и ослабления угрозы новой войны затрагивались и на заседаниях комитета по вопросам обороны и вооружений ЗЕС (29—30 октября, Париж). Приняв серию рекомендаций, направленных, как обычно, на продолжение военных приготовлений, комитет вместе с тем высказался в поддержку Московского договора о частичном запрещении ядерных испытаний и рекомендовал добиваться достижения соглашения о запрещении всех испытаний ядерного оружия.

Сессия Ассамблеи ЗЕС, состоявшаяся 2—5 декабря в Париже, большинством голосов высказалась против американского плана создания ракетно-ядерного флота НАТО с многонациональными командами, причем представитель Франции заявил, что «многосторонние ядерные силы» являются «абсурдными с военной точки зрения, несостоятельными технически и неосуществимыми практически». Ассамблея приняла резолюцию, рекомендующую создать «систему контроля над ядерным оружием в рамках НАТО»; эта система даст каждому государству-участнику «возможность участвовать в принятии касающихся его решений и обеспечит наличие единой цели командования как в отношении планирования, так и в оперативных вопросах». Ассамблея рекомендовала странам ЗЕС продолжать политические консультации по поводу отношений между Востоком и Западом.

А. Андрюшин.

Организация договора Юго-Восточной Азии (South East Asia Treaty Organization — СЕАТО) — агрессивный военный блок, создан в 1954 г. Его участниками являются США, Великобритания, Франция, Австралия, Новая Зеландия, Таиланд, Филиппины и Пакистан. Основная задача блока — борьба с национально-освободительным движением в странах Юго-Восточной Азии и подготовка к войне против социалистических стран. Штаб-квартира — г. Банкок (Таиланд). Ген. секретарь СЕАТО — таиландский дипломат Конти Супамонгкон.

8-я сессия Совета СЕАТО состоялась в Париже (8—10 апреля 1963 г.). Основные вопросы сессии — отношения между Востоком и Западом, положение в Юж. Вьетнаме и Лаосе, а также меры по борьбе против коммунизма в Азии вообще.

Сессия одобрила методы борьбы с южновьетнамскими патриотами, применявшиеся американской военщиной и кликой Нго-динь-Зьема, — сгон населения в так называемые «стратегические деревни». С целью запугать патриотические силы в Юго-Вост. Азии, а также оказать давление на Индонезию, решительно выступавшую против создания Федерации Малайзии, по решению сессии в апреле — мае 1963 г. были проведены крупнейшие маневры сухопутных, военно-воздушных и военно-морских сил блока в Южно-Китайском море. Ведущая роль в них была отведена 7-му флоту США. В июне в Таиланде, у границ с Лаосом и Камбоджей, проходили маневры сухопутных сил блока. Маневры были специально приурочены ко времени, когда в Лаосе происходил новый военный конфликт. Эти действия СЕАТО явились нарушением обязательств, взятых на себя членами СЕАТО, подписавшими Декларацию 1962 г. о нейтралитете Лаоса. Под давлением США на сессии было принято решение заменить принцип единогласия при принятии решений в руководящих органах блока принципом большинства. Новая процедура голосования усилила позицию США в блоке. США настаивали также на принятии идеи т. н. «индивидуальной ответственности», что дало бы Соединенным Штатам возможность «прийти на помощь» любому союзнику, не дожидаясь санкции блока. Совет СЕАТО предоставил ген. секретарю Пот Сарасину более широкие полномочия, одобрил план создания Федерации Малайзии.

В деятельности СЕАТО в 1963 г. проявлялись значительные противоречия между участниками блока: сама сессия Совета СЕАТО была перенесена с 1962 г. на 1963 г.; Франция, Пакистан, Филиппины не всегда разделяли линию США; правительство Пакистана, недовольное тем, что США предоставляли Индии военную помощь, не направили на 8-ю сессию своего министра ин. дел — страну представлял посол Пакистана во Франции.

В 1963 г. дважды созывалось совещание военных советников стран-участниц — в Париже (апрель) и Банкоке (октябрь). На первом обсуждались меры по подавлению нац.-освободительного движения в Юго-Вост. Азии — положение в Южном Вьетнаме, проблемы Таиланда и Камбоджи, меры на случай возобновления вооруженного конфликта в Лаосе. На втором рассматривались планы новых военных маневров СЕАТО. В Банкоке было проведено совещание комитета экспертов при СЕАТО (февраль), обсуждались проблемы, связанные с созданием Федерации Малайзии.

И. Булавин.

Организация центрального договора (The Central Treaty Organization — СЕНТО) — агрессивный военный блок, создан в 1955 г. До 1959 г., т. е. до выхода из него Ирака, назывался «Багдадским пактом». В состав блока входят: Великобритания, Турция, Пакистан и Иран. Руководящая роль в блоке принадлежит США, которые в 1956—57 гг. вошли в его основные комитеты, но формально не объявили себя членом СЕНТО. 5 марта 1959 г. США подписали с Турцией, Пакистаном и Ираном двусторонние военные соглашения.

Ген. секретарь СЕНТО с января 1962 г.— Халатбари (Иран). Руководящие органы СЕНТО с 1959 г. находятся в Анкаре.

30 апреля — 1 мая 1963 г. в Карачи (Пакистан) состоялась XI сессия Постоянного Совета СЕНТО с участием министров ин. дел. стран — членов блока (США были представлены «наблюдателем» — гос. секретарем Д. Раском). Основное внимание Совет уделил военным вопросам, гл. обр. планам создания объединенного военного командования СЕНТО, подобно командованию НАТО. Однако, как и на предыдущей сессии, определенного решения по этому вопросу не было принято. Совет утвердил рекомендации военного комитета, XIII сессия которого происходила 27—28 апреля в Тегеране, об укреплении связей в военной области между СЕНТО, НАТО и СЕАТО, о совместных действиях против курдов, о расширении военной помощи восточным участникам блока со стороны США и о форсировании строительства радиорелейных линий и других средств военной связи между Турцией, Ираном и Пакистаном. Совет обсудил также вопросы о положении на Среднем Востоке, в Лаосе, в Кашмире и о военной помощи Индии со стороны США и Англии.

В январе 1963 г. в Вашингтоне происходили сессии комитетов блока по связи и по борьбе с «подрывной деятельностью». В этом же месяце в Карачи состоялась сессия экономического комитета, а в ноябре 1963 г. в Анкаре — XIV сессия военного комитета СЕНТО.

В мае 1963 г. на территории Пакистана были проведены военно-воздушные маневры СЕНТО с участием самолетов США и Англии. В ноябре в северной части Аравийского моря происходили маневры военно-морских сил всех стран—членов блока с участием кораблей и подводных лодок США.

АНЗЮС — агрессивный военно-политический блок, объединяющий Соединенные Штаты, Австралийский

Союз и Новую Зеландию. Название блока происходит от первых букв английского написания стран-участниц (Australia, New Zealand, United States). Официальное название блока — «Тихоокеанский пакт безопасности» («Pacific Security Pact»). АНЗЮС направлен против национально-освободительного антиимпериалистического движения в юго-западной части бассейна Тихого океана и в Юго-Восточной Азии, а также против социалистических стран. Договор о создании АНЗЮС был подписан 1 сентября 1951 г. в Сан-Франциско и вступил в силу 29 августа 1952 г. АНЗЮС тесно связан с НАТО. Все участники АНЗЮС одновременно являются участниками СЕАТО. Договор заключен между США и двумя британскими доминионами без участия самой Великобритании. США отстранили Великобританию от участия в АНЗЮС, хотя английское правительство неоднократно выражало желание участвовать в этом блоке. Договор составлен по образцу НАТО; однако в нем за правительством США сохраняется большая свобода в определении момента вступления в силу военных статей договора. Австралия и Новая Зеландия занимают в системе АНЗЮС по сравнению с США явно подчиненное положение. В соответствии с договором создан Совет АНЗЮС, в состав которого входят министры иностранных дел стран-участниц (или их заместители). Создана также «военная группа связи» для осуществления практического сотрудничества в военной области. Существование АНЗЮС в значительной степени способствовало фактическому подчинению Австралии и Новой Зеландии в военном отношении Соединенным Штатам. Проводится стандартизация вооружения вооруженных сил этих стран с вооруженными силами США. В 1963 г. сессии Совета АНЗЮС не созывались.

Б. Организация стран Варшавского договора и Совет экономической взаимопомощи

Организация стран Варшавского договора — договора о дружбе, сотрудничестве и взаимной помощи, заключенного между восемью европейскими странами социалистического лагеря (Албанией, Болгарией, Венгрией, ГДР, Польшей, Румынией, СССР и Чехословакией) в Варшаве 14 мая 1955 г. Албания в результате раскольнических действий своих руководителей фактически поставила себя вне организации Варшавского договора. Организация имеет строго оборонительный характер. Создана в связи с подписанием (1954 г.) Парижских военных соглашений, на основе которых образовалась новая военная группировка — Западноевропейский союз (с участием ФРГ и с включением ее в НАТО). Для проведения консультаций периодически созывается Политический консультативный комитет (ПКК), включающий представителей всех стран-участниц Варшавского договора. Имеются Объединенные вооруженные силы (ОВС), состоящие из выделенных в распоряжение Объединенного командования национальных вооруженных сил. Войсками, выделенными в состав ОВС каждой страной-участницей, командуют министры обороны государств-членов договора, являющиеся заместителями главнокомандующего ОВС. Главнокомандующий ОВС — маршал Советского Союза А. А. Гречко. При главнокомандующем имеется штаб ОВС, находящийся в Москве.

20 февраля 1963 г. СССР — один из участников Варшавского договора — внес на рассмотрение Комитета 18 государств по разоружению в Женеве проект пакта о ненападении между государствами-участниками Варшавского договора и государствами-участниками НАТО. Все другие государства-участники Варшавского договора — члены Комитета 18 — единодушно поддержали советскую инициативу и высказались за быстрое достижение соглашения по этому вопросу. 25 июля в Москве состоялось совещание первых секретарей ЦК коммунистических и рабочих партий и глав правительств государств-участников Варшавского договора. Заслушав сообщение министра иностранных дел СССР А. А. Громыко о переговорах правительства СССР с правительствами США и Великобритании по вопросу о прекращении испытаний ядерного оружия, совещание одобрило результаты этих переговоров, приведших к разработке Договора о запрещении ядерных взрывов в атмосфере, космосе и под водой. 26 июля в Москве состоялось очередное заседание ПКК, в котором приняли участие правительственные делегации НРБ, ВНР, ГДР, ПНР, РНР, СССР и ЧССР. Были рассмотрены вопросы, связанные с состоянием вооруженных сил государств-участников Варшавского договора. Доклад на эту тему сделал А. А. Гречко. Приняты соответствующие решения. В связи с продолжающимся курсом западных держав — членов НАТО — на гонку вооружений и военных приготовлений, страны Варшавского договора предпринимали в течение года необходимые меры по повышению боевой готовности объединенных вооруженных сил. В частности, 9—14 сентября на юге ГДР были проведены маневры, в которых приняли участие соединения и воинские части армии ГДР, польской, советской и чехословацкой армий. Маневры проходили под командованием министра национальной обороны ГДР генерала армии П. Гофмана. На них присутствовали В. Ульбрихт, а также А. А. Гречко, министры национальной обороны (или их заместители) НРБ, ПНР, РНР, ЧССР, ВНР. Совместные учения показали высокую степень боевой готовности и взаимодействия объединенных вооруженных сил и продемонстрировали воинское искусство командиров и штабов. 15 сентября в Дрездене (ГДР) состоялся парад участников маневров. *А. Андрюшин.*

Совет экономической взаимопомощи (СЭВ) — международная экономическая организация социалистических стран. Создана в 1949 г. в составе НРА, НРБ, ВНР, ПНР, РНР, СССР, ЧССР; с 1950 г. в СЭВ входит ГДР, с 1962 г.— МНР. В работе отдельных органов Совета в качестве наблюдателей принимают участие представители ДРВ, КНР, КНДР и Республики Куба. Объединяя и координируя усилия входящих в него стран, СЭВ содействует планомерному развитию их народного хозяйства, ускорению экономического и технического прогресса, в частности повышению уровня индустриализации стран-участниц с менее развитой промышленностью, способствует непрерывному росту производительности труда и неуклонному подъему благосостояния народов стран-членов Совета. Экономическое и научно-техническое сотрудничество осуществляется на основе закрепленных в Уставе СЭВ принципов полного равноправия, уважения суверенитета и национальных интересов, взаимной выгоды и товарищеской взаимопомощи, на базе международного социалистического разделения труда, специализации и кооперирования производства. Рекомендации и решения принимаются лишь с согласия заинтересованных стран-членов Совета и не распространяются на страны, заявившие о своей незаинтересованности в данном вопросе. Однако каждая страна-участница может впоследствии присоединиться к рекомендациям и решениям, принятым остальными странами-членами Совета. Принятые рекомендации проводятся в жизнь по решению правительства или компетентных органов стран в соответствии с их законодательством. Участие в СЭВ не затрагивает прав и обязательств стран-членов Совета, вытекающих из их членства в других международных организациях, а также из заключенных ими международных договоров. В СЭВ могут вступить и другие

страны, разделяющие цели и принципы Совета и соглашающиеся принять на себя все обязательства, вытекающие из Устава СЭВ. СЭВ может приглашать страны, не являющиеся членами Совета, принимать участие в работе своих органов на условиях, определенных по договоренности с соответствующими странами. Органы СЭВ: Сессия Совета, Исполнительный Комитет, Постоянные Комиссии и Секретариат Совета.

В июле 1963 г. в Москве состоялось очередное совещание первых секретарей ЦК коммунистических и рабочих партий и глав правительств стран-членов СЭВ. Участники совещания рассмотрели доклад Исполкома о работе по осуществлению решений июньского (1962 г.) совещания представителей коммунистических и рабочих партий стран-членов Совета и обсудили вопрос о задачах дальнейшего развития экономического сотрудничества между этими странами. Совещание отметило, что опыт сотрудничества стран-членов СЭВ свидетельствует о правильности одобренных июньским (1962 г.) совещанием «Основных принципов международного социалистического разделения труда» и что развивающееся сотрудничество способствует быстрому подъему экономической мощи стран, развитию науки и техники, систематическому повышению материального благосостояния и культурного уровня населения. Совещание положительно оценило проведенную органами Совета после июня 1962 г. организационную перестройку. Было подчеркнуто, в частности, что создание Исполнительного Комитета содействовало повышению роли СЭВ как коллективного организатора совместной экономической деятельности входящих в него стран. Органам Совета рекомендовано уделить свое главное внимание подготовке и практическому проведению координации планов на 1966—70 гг. и расширению на этой основе международной специализации и кооперирования производства в важнейших отраслях экономики, а также подготовке предложений по более полному удовлетворению растущих потребностей стран-членов СЭВ в топливно-энергетических ресурсах и важнейших видах сырья, по развитию химической промышленности, машиностроения, электроники и других наиболее прогрессивных отраслей экономики.

XVIII сессия СЭВ, состоявшаяся в июле в Москве, разработала конкретные мероприятия по осуществлению принятых июльским совещанием решений. Сессия образовала новые Постоянные Комиссии Совета — по радиотехнической и электронной промышленности и по геологии; Постоянная Комиссия по легкой и пищевой промышленности преобразована в две самостоятельные комиссии — по легкой промышленности и по пищевой промышленности.

Исполнительный Комитет провел в 1963 г. шесть заседаний (15—21 февраля, 17—25 апреля, 10—13 мая, 3—5 июля, 26 июля, 15—22 октября, 17—21 декабря). Исполком, в частности, одобрил предложения об удовлетворении потребностей стран-членов Совета в новейших металлорежущих станках для подшипниковой промышленности, расфасовочно-упаковочных автоматах, ряда комплектных технологических линий и агрегатов для химической, нефтеперерабатывающей и электронной промышленности, отдельных машин для текстильной промышленности, строительных и строительно-дорожных машин, оборудования для кабельной промышленности и т. д. на основе специализации и кооперирования производства. При этом большое внимание было уделено подготовке рекомендаций по производству отдельных важных видов машин и оборудования, не выпускаемых в настоящее время в странах-членах СЭВ или выпускаемых в недостаточном количестве. Подготовлены также рекомендации, касающиеся типизации основных видов технологического и химического оборудования и координации планов научно-исследовательских и проектно-конструкторских работ в области химического машиностроения и в других областях. На октябрьском заседании Исполкома было принято важное решение о введении многосторонних расчетов в переводных рублях между странами-членами СЭВ и организации Международного банка экономического сотрудничества.

В 1963 г. успешно осуществлялись заключенные в рамках СЭВ двухсторонние и многосторонние соглашения: между СССР и ГДР — о сотрудничестве в развитии химической промышленности; между ГДР, ЧССР и ПНР — относительно расширения добычи бурого угля и строительства на буром угле электростанций; между РНР, ГДР, ПНР и ЧССР —о совместном строительстве целлюлозного комбината и др. Заключены новые соглашения: между ВНР и СССР — о сотрудничестве в производстве глинозема и алюминия; между ПНР и СССР — о сотрудничестве в производстве калийных удобрений на базе месторождений калийных солей в БССР; между НРБ и РНР, а также между ВНР и ЧССР — о проектировании и строительстве электростанций на Дунае; между СССР и большинством других стран-членов СЭВ — о сотрудничестве в строительстве Кингисеппского фосфоритного рудника (в Ленинградской обл.) и т. д. Вступили в строй участки трансъевропейского нефтепровода «Дружба» на территории ПНР и ГДР; в эти страны начала поступать по нефтепроводу советская нефть. К объединенной энергосистеме (ВНР, ГДР, ПНР, ЧССР и Западноукраинская энергосистема СССР) подключена энергосистема РНР. Для обеспечения бесперебойных перевозок грузов (особенно грузов, имеющих сезонный характер, и скоропортящихся) страны-члены СЭВ заключили соглашения о создании и совместной эксплуатации общего парка грузовых вагонов.

Продолжало успешно осуществляться научно-техническое сотрудничество. За 1962 г. и первую половину 1963 г. СССР передал другим странам-членам СЭВ ок. 2850 комплектов проектной, технической и другой документации и 194 образца продукции и получил от них св. 1570 комплектов аналогичной документации и 60 образцов продукции; в указанные страны было направлено св. 2300 советских специалистов для оказания научной и технической помощи, проведения консультаций и т. п. Для ознакомления с научно-техническими достижениями и передовым производственным опытом СССР посетило более 5000 специалистов стран-членов Совета.

Взаимный товарооборот стран-членов СЭВ за 1963 г. возрос на 8% (уровень 1950 г. превышен в 4,1 раза); взаимные поставки машин и оборудования увеличились на 12,6%. Страны-участницы Совета продолжали также расширять экономические связи и с несоциалистическими странами, особенно с развивающимися странами Азии, Африки и Латинской Америки. В 1963 г. страны-члены СЭВ оказывали экономическую помощь и техническое содействие 43 развивающимся странам в строительстве более 1170 промышленных предприятий, сооружений и других объектов в ключевых отраслях экономики. Значительная часть из указанных предприятий и объектов сооружалась на условиях долгосрочных льготных кредитов (как правило, из расчета 2,5% годовых с погашением в течение 12 лет).

Доля стран-членов СЭВ в мировом промышленном производстве достигла в 1963 г. примерно 31%.

Н. Иванов.

Организация сотрудничества железных дорог (ОСЖД). Создана в 1956 г. Члены ОСЖД: железные дороги НРА, НРБ, ВНР, ГДР, ДРВ, КНР, КНДР, МНР, ПНР, РНР, СССР, ЧССР. Руководящий орган ОСЖД — Совещание

министров, ведающих железными дорогами в странах-членах. Исполнительный орган — Комитет ОСЖД. При нем имеется 9 комиссий, в т. ч. Комиссия по вопросам автомобильных дорог. Местопребывание Комитета ОСЖД — Варшава. Председатель Комитета — Х. Дронжкевич (ПНР).

20—24 мая 1963 г. в Варшаве состоялась очередная, VIII, сессия Совещания министров ОСЖД; на сессии присутствовали представители Постоянной комиссии по транспорту СЭВ. Сессия приняла решения относительно дальнейшей электрификации железных дорог, применения электроники в железнодорожном и автомобильном транспорте и в дорожном строительстве социалистических стран, рассмотрела тарифно-экономические и др. вопросы. Было также решено: создать единую автосцепку для европейских социалистических стран; ввести увеличенные габариты на железных дорогах стран-членов ОСЖД; ускорить работу по усовершенствованию и унификации раздвижных колесных пар; урегулировать вопрос об условиях пользования шоссейными дорогами в международном автогрузовом сообщении между европейскими социалистическими странами — членами ОСЖД. *А. Сентюлева.*

В. Другие политические и экономические группировки, конференции

Комитет 18 государств по разоружению. Учрежден в 1961 г. по решению 16-й сессии Генеральной Ассамблеи ООН в составе пяти социалистических государств (СССР, ЧССР, Польша, Болгария, Румыния), пяти западных государств (США, Великобритания, Франция, Италия, Канада) и восьми нейтралистских стран (Бирма, Бразилия, Индия, Мексика, Нигерия, ОАР, Швеция, Эфиопия). Правительство Франции не участвовало в работе этого Комитета.

В 1963 г. Комитет начал свою работу 12 февраля и продолжал ее до 31 августа с двумя перерывами (с 11 по 17 апреля и с 2 по 12 августа)*. Комитет представил Комиссии ООН по разоружению и 18-й сессии Генеральной Ассамблеи два доклада — за период по 10 апреля и за период с 17 апреля по 1 сентября. Комитет рассматривал следующие три категории вопросов: запрещение ядерных испытаний; всеобщее и полное разоружение; меры, направленные на разрядку международной напряженности, укрепление доверия между государствами и содействие всеобщему и полному разоружению.

З а п р е щ е н и е я д е р н ы х и с п ы т а н и й. К началу 1963 г. позиции США, Великобритании и СССР, переговоры между которыми по этому вопросу начались еще в 1959 г., совпадали в отношении того, что для контроля за соблюдением запрещения испытательных ядерных взрывов в космосе, атмосфере и под водой достаточно национальных средств обнаружения таких взрывов. Мнения расходились относительно обнаружения ядерных взрывов под землей. США и Великобритания настаивали на установлении системы контроля и инспекции за прекращением подземных ядерных испытаний, хотя практика показала, что национальных средств обнаружения таких взрывов вполне достаточно.

Стремясь найти взаимоприемлемую основу для соглашения о запрещении всех видов испытаний, СССР дал согласие на установление автоматических сейсмических станций на территориях государств, владеющих ядерным оружием, а также вблизи их границ. СССР соглашался на установление трех таких станций на советской территории, а также на проведение 2—3 инспекций в год на территории каждой из ядерных держав в сейсмических районах, где могут произойти подозрительные колебания почвы. Однако США и Великобритания предложили установить на территории СССР 7 автоматических сейсмических станций, 7 — на территории США. Они настаивали также на проведении 8—10 инспекций в год. Вследствие такой позиции западных держав, свидетельствующей о том, что западные державы стремились использовать международные инспекции не для контроля за прекращением испытаний, а для проникновения в различные районы СССР с разведывательными целями, соглашение достигнуто не было. В целях найти выход из создавшегося тупика Советское правительство в выступлении Н. С. Хрущева 2 июля 1963 г. в Берлине предложило заключить соглашение о прекращении ядерных испытаний в атмосфере, космическом пространстве и под водой, оставив пока в стороне подземные взрывы. Этот вопрос рассматривался на совещании представителей СССР, США и Великобритании в Москве и завершился подписанием Договора о запрещении испытаний в трех средах (см. М о с к о в с к и й д о г о в о р 1963 г.).

В с е о б щ е е и п о л н о е р а з о р у ж е н и е. В 1963 г., как и в предшествующие годы, социалистические страны выступали за немедленное всеобщее и полное разоружение под соответствующим международным контролем, тогда как западные державы продолжали выдвигать на первое место контроль над вооружениями. К началу работы Комитета в 1963 г. СССР внес пересмотренный проект договора о всеобщем и полном разоружении. В проекте предусматривалось осуществить всеобщее и полное разоружение, включая роспуск всех вооруженных сил и запрещение их восстановления; запрещение, уничтожение и прекращение производства всех видов оружия массового уничтожения (ядерного, химического, биологического и радиологического); уничтожение и прекращение производства всех средств доставки оружия массового уничтожения к цели; ликвидация всех иностранных баз и вывод иностранных войск, находящихся на территориях любого государства; отмену всех видов воинской обязанности граждан; прекращение военного обучения и закрытие всех военных учебных заведений; упразднение военных министерств, генеральных штабов и всех иных военных и военизированных учреждений и организаций; ликвидация всех видов обычных вооружений и военной техники, кроме строго ограниченного легкого стрелкового оружия для полиции (милиции); прекращение отпуска любых финансовых средств на военные цели. Осуществить эти мероприятия предлагалось тремя этапами в течение пяти лет. В целях осуществления контроля за разоружением предлагалось учредить в рамках ООН Международную организацию по разоружению, которая должна начать действовать одновременно с началом разоружения.

Основное отличие от этого проекта договора от проекта, вносившегося Советским Союзом в Комитете 18 в 1962 г., состоит в следующем: срок осуществления программы всеобщего и полного разоружения продлен с четырех до пяти лет и соответственно удлинена продолжительность каждого этапа; у СССР и США на их собственных территориях до конца 2-го этапа оставляется строго ограниченное количество межконтинентальных и других ракет. Предлагалось далее сократить на 1-м этапе численность вооруженных сил США и СССР до 1900 тыс. чел. вместо 1700 тыс., предусмотренных в первоначальном проекте. Уточнено, что обычные вооружения, боевая техника, боеприпасы и т. д. в течение 1-го этапа должны быть сокращены на 30%, 2-го — на 35% и 3-го — на 35%. Включена дополнительная

---

* 29 августа Комитет решил сделать с 1 сентября перерыв в своей работе и возобновить ее не позднее чем через неделю после окончания рассмотрения вопросов о разоружении и о прекращении ядерных испытаний на 18-й сессии Генеральной Ассамблеи, т. е. ориентировочно в конце ноября. Однако в ходе 18-й сессии Генеральной Ассамблеи члены Комитета 18 договорились не созывать Комитет в 1963 г., а возобновить его работу 21 янв. 1964 г.

глава о мерах по уменьшению опасности возникновения войны. Внося эти изменения, Советский Союз пошел навстречу США и Великобритании, которые настаивали на более длительном периоде осуществления программы всеобщего и полного разоружения и на «гарантиях» против внезапного нападения в виде ракетного оружия. Однако США и Великобритания продолжали настаивать на своих предложениях от 18 апреля 1962 г.

Наиболее важные расхождения между предложениями СССР и американо-английскими предложениями заключаются в следующем: СССР предложил твердый срок (5 лет), в течение которого должно быть осуществлено всеобщее и полное разоружение. В проекте западных держав определен лишь срок для 1-го и 2-го этапов (6 лет). Продолжительность 3-го этапа вообще не установлена. СССР предложил в течение 1-го этапа ликвидировать все средства доставки ядерного оружия, за исключением согласованного и строго ограниченного числа ракет, оставляемых на территориях США и СССР, и прекратить производство таких средств. США и Великобритания соглашались на сокращение таких средств постепенно по этапам. СССР предложил сократить в течение 1-го этапа численность вооруженных сил США и СССР до 1900 тыс. чел. США настаивают на уровне в 2100 тыс. чел.; СССР предложил в течение 2-го этапа уничтожить все ядерное оружие и прекратить его производство. В предложении зап. держав предусматривается лишь частичное сокращение ядерного оружия на 2-м этапе. СССР предложил ликвидировать в течение 1-го этапа все иностранные военные базы на любых территориях; США выступили против выделения иностранных военных баз в целях их сокращения. СССР предложил, чтобы переход от одного этапа разоружения к следующему этапу был обязательным по истечении определенного срока. США настаивали на том, чтобы вопрос о таком переходе решался путем голосования в международном контрольном органе, в котором постоянные члены будут обладать правом вето. Принятие этого предложения означало бы, что только 1-й этап мог бы затянуться на неопределенно длительное время, не говоря уже о последующих этапах. СССР предложил, чтобы Международный контроль на каждом этапе устанавливался в пределах, необходимых для проведения всех осуществляемых мероприятий. США требовали предоставления контрольному органу права в самом начале установить контроль над всеми имеющимися видами вооружений, включая ядерное и ракетное оружие, то есть по-прежнему настаивали на введении контроля без разоружения.

Хотя в ходе обсуждения в Комитете 18 договора о всеобщем и полном разоружении позиции СССР и США несколько сблизились по ряду вопросов, ни по одному из них не было достигнуто соглашение.

Меры, направленные на разрядку международной напряженности. На рассмотрение Комитета 18 Советским Союзом были внесены проект Декларации об отказе от использования иностранных территорий для размещения стратегических средств доставки ядерного оружия, проект договора о ненападении между государствами—участниками Варшавского договора и государствами—участниками НАТО и предложение об объявлении зоны Средиземного моря, свободной от ядерного оружия. США внесли предложение об уменьшении опасности возникновения войны в результате случайности; Бразилия и Мексика — проект Декларации о создании в Латинской Америке зоны, свободной от ядерного оружия; Мексика — схему договора о запрещении вывода на орбиту и размещения ядерного оружия в космическом пространстве. Все эти предложения затрагивались в ходе работы Комитета, но никаких конкретных соглашений по ним достигнуто не было.

Параллельно с работой Комитета 18 в целом представители СССР и США провели, начиная с 6 мая 1963 г., ряд встреч и 20 июня подписали Меморандум об установлении линии прямой телетайпной связи между правительствами СССР и США для использования в чрезвычайных обстоятельствах в целях предотвращения вооруженного конфликта. *М. Шендяпин.*

Лига арабских стран (ЛАС) — организация арабских государств, созданная в 1945 г. на конференции представителей Египта, Сирии, Ливана, Иордании, Ирака, Саудовской Аравии и Йемена в Каире; кроме того, в ЛАС входят Ливия (принята в 1953 г.), Судан (1956 г.), Тунис (1958 г.), Марокко (1958 г.), Кувейт (1961 г.) и АНДР (1962 г.).

Высший орган ЛАС — Совет Лиги. Имеется также Политический, Экономический комитеты, Совет совместной обороны и Комитет по вопросам культуры. В подчинении ЛАС находится Центральное управление по проведению бойкота Израиля с постоянным местопребыванием в Дамаске. Постоянный исполнительный орган ЛАС — Генеральный секретариат (резиденция в Каире). Ген. секретарь ЛАС избирается Советом Лиги на 5 лет. Ген. секретарь ЛАС — Абдель Халек Хасуна (ОАР), в сентябре 1962 г. переизбран на третий срок.

15 января 1963 г. чрезвычайное заседание Совета Лиги решило сократить численность арабских войск безопасности в Кувейте до 300 чел. (арабские войска были посланы в Кувейт Лигой в 1961 г. в связи с угрозой Ирака аннексировать Кувейт).

В феврале 1963 г. в Лигу вернулся представитель Ирака (Ирак бойкотировал Лигу с 1961 г. в знак протеста против принятия в нее Кувейта), в марте — представитель ОАР (ОАР бойкотировала Лигу с августа 1962 г. в знак протеста против рассмотрения ею жалобы САР на якобы имевшее место вмешательство ОАР в ее внутренние дела).

23—25 марта возобновила работу 38-я сессия Совета Лиги, прерванная в сентябре 1962 г. в связи с отсутствием на сессии делегации ОАР. Сессия приняла решение о созыве Совета совместной обороны арабских стран для рассмотрения вопроса об отводе Израилем вод реки Иордан. Сессия осудила французские ядерные испытания, произведенные в 1963 г. в Сахаре. Сессия также решила передать на рассмотрение Экономического комитета вопрос об «общем рынке» и его отрицательном влиянии на арабские страны.

30 марта—2 апреля 39-я сессия ЛАС приняла ряд резолюций и рекомендаций по политическим, экономическим, культурным и др. вопросам, а также осудила попытки Израиля проникнуть в независимые страны Африки и Азии.

9—19 сентября состоялась 40-я сессия ЛАС. Одновременно проходили заседания Политического комитета. Сессия подтвердила право палестинского народа «на обретение своей родины». Сессия также одобрила рекомендацию Политического комитета о назначении видного арабского деятеля, выходца из Палестины, Л. Шукейри представителем Палестины в ЛАС. Сессия осудила агрессию Англии против Йемена, а также призвала страны, входящие в Лигу, оказать всемерную поддержку борьбе оманского народа за свою независимость.

30 сентября—3 октября состоялась созванная Лигой конференция по вопросам планирования и экономического развития арабских стран.

19 октября в Каире была созвана чрезвычайная сессия ЛАС для рассмотрения вопроса о вооруженном конфликте на алжиро-марокканской границе. Совет Лиги принял резолюцию, призывающую обе стороны прекратить огонь и отвести свои войска на позиции, которые они занимали до начала военных действий.

Совет Лиги назначил посредническую комиссию в составе представителей Туниса, Ливана, Ливии, ОАР во главе с А. Х. Хасуной.

7—9 декабря в Каире под эгидой ЛАС было проведено совещание Комитета начальников штабов арабских государств, которое обсудило контрмеры арабских стран в случае изменения Израилем русла реки Иордан.

9—17 декабря в Каире была созвана 9-я сессия Экономического Совета ЛАС. Сессия одобрила идею создании арабского общего рынка. Сессия призвала арабские страны не принимать каких либо экономических обязательств в отношении ЕЭС. Сессия поддержала рекомендацию Лиги об укреплении экономических, культурных и дипломатических отношений арабских государств со странами Африки и Азии. На сессии также принята резолюция, призывающая к пересмотру экономических отношений между арабскими странами и Англией в связи с ее негативной политикой в отношении экономического бойкота Израиля.

«План Коломбо». В январе 1950 г. в Коломбо (Цейлон) конференция министров иностранных дел стран—членов Содружества, возглавляемого Великобританией, обсудила план сотрудничества для оказания экономической и технической помощи слаборазвитым странам Южной и Юго-Вост. Азии. Опубликованный в том же году доклад конференции получил название «План Коломбо». Позднее в состав участников «Плана Коломбо» вошли Япония и США.

«План Коломбо» не предусматривает никакой централизованной программы оказания технической помощи или предоставления капитала. На ежегодных сессиях Консультативного комитета, являющегося высшим органом по осуществлению «Плана Коломбо», делегаты лишь обмениваются мнениями о необходимости оказания помощи на двусторонней основе.

Консультативному Комитету подчинены Совет технического сотрудничества и «Бюро плана Коломбо». «Бюро плана Коломбо» — постоянно действующий орган.

В 1963 г. в «План Коломбо» входило 6 стран-кредиторов (Австралия, Великобритания, Канада, Новая Зеландия, США, Япония) и 12 стран-получателей (Бирма, Юж. Вьетнам, Индия, Индонезия, Камбоджа, Лаос, Малайзия, Непал, Пакистан, Таиланд, Филиппины, Цейлон). Расходы, связанные с оказанием всех видов «технической помощи» в рамках «Плана» в 1950—63 гг., составили св. 100 млн. ф. ст. Общая сумма всей «помощи» (финансовой, технической, поставки продовольствия и пр.) за тот же период превысила 10 млрд. долл.

В ноябре 1963 г. в Бангкоке (Таиланд) проходила 15-я сессия Консультативного комитета. Представители Камбоджи в работе сессии не участвовали, т. к. Камбоджа отказалась от любых форм помощи со стороны США, которые оказывают все возрастающее влияние на деятельность «Плана Коломбо».

Большинство участников Конференции, представляющих развивающиеся страны, критиковало экономическую политику стран Запада в Южной и Юго-Вост. Азии.

В заключительном докладе Международного консультативного комитета отмечаются низкие темпы развития с. х-ва в азиатских странах.

Северный совет — международная организация консультативного характера, объединяющая страны Северной Европы — Данию, Исландию, Норвегию, Швецию и Финляндию. Создан в 1952 г. по инициативе Дании. Финляндия вступила в Северный совет в 1956 г. В состав Совета входят (с правом решающего голоса) депутаты парламентов, избираемые на один год парламентами стран-членов, и лица, назначаемые правительствами на каждую сессию Совета (с правом совещательного голоса). От парламентов Дании, Норвегии, Швеции и Финляндии избирается по 16 членов, от парламента Исландии — 5. Сессии Совета созываются раз в год и проходят поочередно в столицах стран-участниц. В своей практической деятельности основное внимание Совет уделяет вопросам экономического, социального, научного и культурного сотрудничества. Он принимает на сессиях рекомендации правительствам своих стран-членов.

16—23 февраля 1963 г. в Осло состоялась XI сессия Северного совета — самая представительная в истории этой организации. В ее работе приняли участие св. 300 чел. Премьер-министр Норвегии Э. Герхардсен на сессии отметил, что после провала переговоров о вступлении Англии в «общий рынок» необходимо самым тщательным образом обсудить вопрос о путях развития экономического сотрудничества. Он отверг идею создания северного таможенного союза и заявил, что более правильным было бы развивать сотрудничество в рамках ЕАСТ. Премьер-министр Дании О. Краг заявил, что единственным удовлетворительным решением западноевропейских экономических проблем было бы создание такой торговой организации, в которой наряду со странами-членами ЕЭС принимали бы участие и страны-члены ЕАСТ. В обращении к правительствам входящих в него стран Северный совет призвал их выступать при обсуждении проблем международных рынков по возможности на общей основе.

Обращение призывало правительства стран-членов Совета к возможно более широкому экономическому сотрудничеству в рамках ЕАСТ с целью расширения торговли как промышленной, так сельскохозяйственной и рыбной продукцией.

На сессии обсуждалось также предложение группы финских парламентариев о развитии многостороннего сотрудничества между северными странами и СССР в деле освоения заполярных пограничных районов. За развитие такого сотрудничества решительно выступил премьер-министр Финляндии А. Карьялайнен. Э. Герхардсен высказался за то, чтобы сотрудничество осуществлялось, как и прежде, на двусторонней основе; когда же возникнут проблемы, касающиеся трех или четырех стран, следует в каждом конкретном случае находить практические формы сотрудничества. Герхардсена поддержал премьер-министр Швеции Т. Эрландер. Рекомендация, принятая по этому вопросу, свидетельствовала об определенном интересе к сотрудничеству с СССР. *Г. Константинов.*

Дунайская комиссия. Учреждена на основании Конвенции о режиме судоходства на Дунае, подписанной в 1948 г. Болгарией, Венгрией, Румынией, Чехословакией, Югославией, СССР и вошедшей в силу в 1949 г. Комиссия призвана обеспечивать свободное судоходство на Дунае в соответствии с интересами и суверенными правами придунайских стран. Членами Комиссии являются перечисленные выше страны и Австрия (присоединилась в 1959 г.). В последние годы на сессиях Комиссии в качестве наблюдателя присутствуют представители ФРГ. Директор Комиссии — А. Нае, Румыния (с 1963 г.). Местопребывание аппарата Комиссии — Будапешт.

• 30 января — 14 февраля 1963 г. в Будапеште состоялась XXI сессия Комиссии. Был избран новый председатель Комиссии — Г. А. Денисов (СССР). Сессия приняла Конвенцию о привилегиях и иммунитетах Дунайской Комиссии, Положение о расследовании аварий на Дунае, утвердила Соглашение между правительством ВНР и Дунайской Комиссией относительно местопребывания Комиссии. Решено также унифицировать способы расстановки навигационных сигналов по всему Дунаю. Сессия решила включить план первого этапа

основных работ на участке Железных Ворот в общий план первого этапа основных работ на Дунае от Регенсбурга до Сулины и рекомендовать придунайским странам и специальным речным администрациям при планировании и проведении гидротехнических и регуляционных работ по улучшению условий судоходства руководствоваться этим общим планом. Был утвержден «Список метеорологических станций для сбора данных о декадных количествах осадков в бассейне р. Дунай» и «Код для передачи количеств декадных осадков». В плане работы Комиссии на 1963 г. предусматривалось: окончить сбор данных, касающихся ледового режима на участке Регенсбург — Гёнью, и продолжить подготовку доклада о ледовом режиме на этом участке с учетом влияния построенных и строящихся гидроузлов; собрать информацию о содержании фарватера реки; переиздать обзорную карту Дуная; изучить вопрос о возможности введения на Дунае Европейских правил судоходства по внутренним водным путям и т. д. Сессия одобрила установление контактов с МАГАТЭ и ВМО. 10—19 октября в Будапеште состоялась внеочередная сессия Дунайской комиссии; она рассмотрела вопросы, связанные со строительством гидроузла и судоходной системы в районе Железных Ворот. В 1963 г. были проведены: совещание экспертов по навигационным, гидрометеорологическим и таможенным вопросам (30 сентября — 8 октября); совещание экспертов по статистическим вопросам (9—11 декабря).

А. Сентюлева.

Европейский совет — международная организация консультативного характера, объединяющая Великобританию, Францию, ФРГ, Италию, Бельгию, Нидерланды, Люксембург, Данию, Норвегию, Швецию, Исландию, Ирландию, Грецию, Австрию, Турцию, Кипр и Швейцарию (вступила в мае 1963 г.). Создан в 1949 г. Органы Европейского совета заседают в г. Страсбуре (Франция). Генеральный секретарь Европейского совета — П. Сниверс, Великобритания (с апреля 1964 г.; до этого — Л. Бенвенути, Италия). Председатель Консультативной ассамблеи — П. Пфлимлен (Франция).

В 1963 г. состоялись три сессии Консультативной ассамблеи (16—17 января, 6—10 мая, 23—25 сентября). Участники январской сессии выражали сожаление по поводу негативной позиции Франции в отношении приема Англии в «общий рынок» и проголосовали (все, кроме французского представителя) за резолюцию, рекомендующую добиться принятия Англии в эту организацию. На майской сессии была принята резолюция, выражающая пожелание быстрее возобновить переговоры между ЕЭС, с одной стороны, и Англией и остальными странами, которые желают вступить в «общий рынок» или ассоциироваться с ним, с другой. Во второй резолюции содержится призыв к странам-членам Европейского совета проводить политику, благоприятствующую как «европейской интеграции», так и мировому сотрудничеству. Ассамблея, в частности, высказалась за тесное сотрудничество с ОЭСР и за увеличение помощи слаборазвитым странам. Большинство участников Ассамблеи выступило против предложенного Францией плана создания т. н. европейских ядерных сил. Этот вопрос был вновь выдвинут на сентябрьской сессии Ассамблеи представителем Франции Бомелем, который предложил Англии объединиться с Францией в деле создания европейских ядерных сил. И снова французское предложение не получило должной поддержки. Глава английской делегации Хит выступил за продолжение переговоров с СССР и другими социалистическими странами с целью достижения соглашений по таким, в частности, вопросам, как размещение наземных контрольных постов в странах НАТО и Варшавского договора для предотвращения внезапного нападения, недопущение дальнейшего распространения ядерного оружия и др. Участники сессии предложили в заключение немедленно и подробно изучить экономические проблемы Кипра.

Комитет министров Европейского совета на своих заседаниях 6 мая в Страсбуре и 13—14 декабря в Париже сосредоточил главное внимание на вопросах «атлантического партнерства» между Западной Европой и США.

А. Андрюшин.

Африкано-Мальгашский союз (ЮАМ) — объединение тринадцати африканских стран из числа стран, бывших до 1960 г. владениями Франции: Сенегала, Мавритании, Берега Слоновой Кости, Верхней Вольты, Нигера, Дагомеи, Чада, Центральноафриканской Республики, Конго (Браззавиль), Габона, Камеруна, Мальгашской Республики, Того, а также ранее бывшей под бельгийской опекой Руанды. Все они связаны с Францией соглашениями о «сотрудничестве», которые существенно ограничивают их суверенитет. Цель ЮАМ — координация деятельности стран-участниц в политической, экономической, военной и др. областях. Официальное провозглашение ЮАМ состоялось на конференции в Тананариве (1961 г.), где была принята Хартия Союза и подписан пакт о совместной обороне. Конференции в Банги (март 1962 г.) и Либревиле (сентябрь 1962 г.) продолжили работу по дальнейшему организационному оформлению союза, к-рое было практически завершено совещанием министров иностранных дел, финансов и общественных работ в ноябре 1962 г. в Дакаре.

Высший орган Африкано-Мальгашского союза — конференция глав государств и правительств, созываемая дважды в год поочередно в столице одной из стран-участниц. Конференция избирает на 6 месяцев президента Союза из числа одного из президентов государств-членов и назначает на 2 года административного ген. секретаря. Ген. секретариат ЮАМ размещается в г. Котону.

Членство в Союзе влечет за собой автоматически и членство во всех специализированных организациях: 1) Африкано-Мальгашская организация экономического сотрудничества (ОАМКЭ). (Местопребывание секретариата — г. Яунде). 2) Африкано-Мальгашский союз обороны (ЮАМД). (Генеральный секретариат и штаб ЮАМД размещаются в г. Уагадугу). 3) Африкано-Мальгашский союз почты и телеграфа (ЮАМПТ). (Генеральный секретариат размещается в г. Браззавиле).

В течение 1963 г. состоялись две конференции глав государств и правительств Африкано-Мальгашского союза — в Уагадугу (март) и в Котону (июль). Этим конференциям предшествовали заседания высших органов и комитетов специализированных организаций. На этих конференциях были приняты решения о приеме в члены ЮАМ Руанды и Того, о координации национальных планов развития стран-участниц, о создании Африкано-Мальгашского союза банков развития и т. д.

Конференция в Уагадугу обсудила общую позицию стран-участниц ЮАМ на Конференции глав африканских государств в Аддис-Абебе, отношение к новому правительству Того, созданному в результате военного переворота в этой стране, и т. д.

Конференция в Котону рассмотрела вопросы, касающиеся дальнейшей деятельности ЮАМ в свете решений, принятых в Аддис-Абебе об укреплении солидарности независимых африканских государств и создании Организации Африканского Единства. Руководствуясь этими решениями, участники конференции постановили распустить постоянную группу Африкано-Мальгашского союза в ООН. Вместе с тем они подтвердили свое намерение сохранить Африкано-Мальгашский союз. (В начале 1964 г. Африкано-Мальгашский союз принял решение о том, что впредь он будет заниматься исключительно экономическими вопросами).

Организация экономического сотрудничества и развития (ОЭСР). Существует с 1961 г. Включает 20 стран (Австрия, Бельгия, Великобритания, Греция, Дания, Ирландия, Исландия, Испания, Италия, Канада, Люксембург, Нидерланды, Норвегия, Португалия, США, Турция, Франция, ФРГ, Швейцария, Швеция). В 1963 г. велись переговоры о вступлении в ОЭСР Японии. В качестве ассоциированного члена в ОЭСР входит СФРЮ. В работе ОЭСР принимают участие комиссии ЕЭС, Евратома и ЕОУС. Официально основными задачами ОЭСР являются координация экономической политики западных стран и оказание «помощи» слаборазвитым странам. Штаб-квартира ОЭСР находится в Париже. Во главе ОЭСР стоит Совет, который собирается на уровне министров или постоянных представителей. Председателем Совета сроком на один год назначаются поочередно министры стран-участниц. В 1963 г. председателем Совета был министр иностранных дел Норвегии Х. Ланге. Постоянный секретариат ОЭСР возглавляет назначаемый Советом на 5 лет генеральный секретарь (с 1960 г. — министр финансов Дании Т. Кристенсен).

19—20 ноября 1963 г. в Париже состоялась ежегодная сессия Совета министров ОЭСР. Она предшествовала переговорам о создании т. н. сельскохозяйственного «общего рынка» и широким переговорам по экономическим и таможенным вопросам между США и их западноевропейскими партнерами. Участники сессии сопоставили точки зрения государств-членов ОЭСР по различным вопросам экономического, торгового, финансового и таможенного характера перед всеми этими международными встречами. Немалое место в работе сессии занимали проблемы «помощи» развивающимся странам.

О. Богданов.

Европейское валютное соглашение (ЕВС) о многосторонем клиринге заключено в 1955 г. между странами-членами существовавшей тогда Организации европейского экономического сотрудничества и вступило в силу с января 1959 г. после ликвидации Европейского платежного союза (ЕПС) в связи с введением обратимости основных западноевропейских валют. В соответствии с ЕВС страны-участницы могут производить расчеты между собой или путем покупки и продажи соответствующих валют, или на базе многостороннего клиринга, причем курсы, применяемые при пересчете валют, построены так, что странам-должникам выгоднее пользоваться валютным рынком, чем пользоваться клирингом. Операции по клирингу осуществляются Банком международных расчетов в Базеле. Система расчетов через ЕВС предусматривает, что сальдо по общим расчетам должно полностью погашаться долларами. Для предоставления кредитов странам-участницам ЕВС образован Европейский фонд с капиталом в 607,5 млн. долл. Фонд предоставляет своим членам кредиты в золоте для регулирования их международных расчетов и поддержания «либерализации» импорта. В 1963 г. таких кредитов не представлялось. Всего с момента основания до 1 сентября 1963 г. фондом было выдано кредитов на 203,5 млн. долл., в т. ч. Исландии — 12 млн. долл., Испании — 100 млн. долл.; сумма кредитов, предоставленных Турции, в 1963 г. была сокращена до 91,5 млн. долл.

В декабре 1963 г. Совет ОЭСР принял решение продлить до конца 1964 г. срок действия ЕВС, без внесения в него каких-либо существенных изменений. Совет ОЭСР постановил также дополнить состав Совета управляющих (туда входят представители Швейцарии — в качестве президента, Великобритании — в качестве вице-президента, Франции, ФРГ, Италии, Норвегии и Бельгии) представителем Испании.

О. Богданов.

Европейское объединение угля и стали (ЕОУС) — одно из крупнейших в капиталистическом мире международных государственно-монополистических объединений. Создано в 1951 г. сроком на 50 лет на основе договора между Францией, ФРГ, Италией, Бельгией, Нидерландами и Люксембургом. Контролирует более 70% выплавки стали, половину добычи угля и железной руды в Западной Европе. На долю ФРГ приходится (1963 г.) 62% добычи каменного угля и 44% производства стали, на долю Франции — 73% добычи железной руды в странах ЕОУС.

В 1963 г. в черной металлургии стран ЕОУС сохранялся застой, наметившийся в 1961—62 гг.

Общее производство (млн. *т*)	1961 г.	1962 г.	1963 г.
Чугуна	54,6	53,7	53,2
Стали	73,2	72,8	73,2

Главной причиной этого было резкое усиление конкуренции со стороны экспортеров черных металлов из стран, не входящих в ЕОУС, что вызвало подлинную «войну цен» на западноевропейском стальном рынке. Политика поддержания высоких внутренних цен, проводимая ЕОУС, привела к тому, что в условиях наметившегося перепроизводства черных металлов на мировом капиталистическом рынке потребители в странах ЕОУС стали охотнее покупать — по более низким ценам — продукцию металлургической промышленности за пределами этого объединения. В результате стальные тресты стран ЕОУС оказались вынужденными идти на снижение своих продажных цен.

Поэтому центральное место в деятельности ЕОУС занимали в 1963 г. проблемы рынка черных металлов. В марте Совет министров ЕОУС постановил создать специальный комитет для «глубокого изучения положения», создавшегося на этом рынке. С начала года Верховный орган вел переговоры с главными поставщиками черных металлов в страны ЕОУС — Англией, Японией и Австрией, пытаясь добиться от них ограничения поставок стального проката по низким ценам. Однако никаких результатов до конца года достигнуто не было. Монополии черной металлургии стран ЕОУС вели активные переговоры с монополиями других стран. В начале года было заключено «джентльменское» соглашение между английскими, французскими и западногерманскими металлургическими компаниями. Хотя условия его официально не опубликованы, известно, что одно из главных положений соглашения — прекращение продажи стального проката в страны ЕОУС по низким ценам. Весной стальные монополии стран ЕОУС заключили секретное картельное соглашение с японскими монополиями о поставках черных металлов в США.

Поскольку все это не смогло изменить положение на стальном рынке, органы ЕОУС в конце года стали принимать односторонние меры, ограничивающие ввоз черных металлов из-за пределов объединения. В декабре Совет министров ЕОУС принял решение повысить (в среднем до 9%) пошлины на стальной прокат, импортируемый из стран, не входящих в объединение. Однако до конца года решение не было проведено в жизнь из-за сопротивления Голландии и Италии.

В июне Совет министров ЕОУС принял специальное постановление об ограничении импорта черных металлов из социалистических стран. Этот импорт предполагается ограничить объемом, достигнутым в последние годы; страны-участницы ЕОУС перед переговорами о заключении новых торговых соглашений с социалистическими странами обязательно должны консультироваться между собой.

А. Р.

Европейское экономическое сообщество (ЕЭС — «общий рынок») — государственно-монополистическая группировка шести западноевропейских стран-участниц НАТО (Франции, ФРГ, Италии, Бельгии, Нидерландов и Люксембурга), созданная в форме экономического союза. Договор о создании ЕЭС был подписан (на неопределенный срок) в Риме в 1957 г. и юридически вступил в силу с 1 января 1958 г. Его практическое осуществление началось с 1 января 1959 г.

Важнейшим событием 1963 г. явился вызванный Францией разрыв переговоров о вступлении Англии в «общий рынок» (см. Европейская ассоциация свободной торговли). Последовавшее за этим резкое обострение противоречий между участниками ЕЭС застопорило действие всего механизма «общего рынка». Выход из кризиса наметился лишь в начале лета.

С 1 июля было проведено шестое (внеочередное) снижение пошлин во взаимной торговле, после которого общий уровень таможенного обложения в рамках «общего рынка» снизился по сравнению с исходным уровнем 1957 г. по промышленным товарам на 60%, а по сельскохозяйственным — на 40—45%. Одновременно было осуществлено второе сближение национальных таможенных тарифов стран-участниц с единым «внешним» тарифом. В результате разница между ставками национальных пошлин и пошлин единого тарифа сократилась до 40%.

Основным узлом противоречий внутри «общего рынка» по-прежнему оставалась проблема торговли сельскохозяйственными товарами. Франция, недовольная тем, что ее партнеры по ЕЭС и прежде всего ФРГ не желают расширять закупки французского продовольствия, добивалась скорейшего завершения выработки единой сельскохозяйственной политики на условиях, обеспечивающих продукции ее сельского хозяйства льготный доступ на рынки стран ЕЭС. В июле президент Франции де Голль выступил с ультиматумом, угрожая развалить «общий рынок», если основные проблемы торговли сельскохозяйственными товарами не будут решены до конца года. Переговоры по этим проблемам, проходившие в обстановке острых противоречий, закончились 23 декабря заключением ряда компромиссных соглашений. В дополнение к принятым в январе 1962 г. постановлениям относительно перехода стран ЕЭС к единой системе регулирования рынков ряда сельскохозяйственных товаров были приняты аналогичные постановления, касающиеся говядины, риса и молочных продуктов. Основной формой регулирования рынков этих продуктов должна быть, как и для зерновых, система компенсационных сборов. Однако главные проблемы сельскохозяйственной политики ЕЭС — проблема установления единых цен на зерновые и вопрос о способе финансирования с.-х. фонда «общего рынка» — не были разрешены.

Подписание в январе в Париже между Францией и ФРГ «договора о сотрудничестве», оформившего военно-политическую ось «Париж—Бонн», вызвало острое недовольство остальных участников ЕЭС, опасающихся дальнейшего усиления диктата Парижа и Бонна в делах «малой Европы».

В июле в Яунде (Камерун) была подписана вторая конвенция об ассоциации с «общим рынком» 18 африканских стран: Берега Слоновой Кости, Бурунди, Верхней Вольты, Габона, Дагомеи, Камеруна, Конго (Браззавиль), Конго (Леопольдвиль), Мавритании, Мали, Мальгашской Республики, Нигера, Руанды, Сенегала, Сомали, Того, ЦАР, Чада). По условиям конвенции, страны ЕЭС снижают таможенные пошлины при импорте из ассоциированных стран в те же сроки, что и в торговле межу собой. На ряд тропических товаров (ананасы, кофе, какао-бобы и др.) пошлины при ввозе из ассоциированных стран должны быть отменены полностью, когда новая конвенция вступит в силу. Одновременно будут снижены почти вдвое пошлины единого «внешнего» тарифа на эти товары. Со своей стороны ассоциированные страны должны в короткий срок закончить отмену таможенных пошлин и количественных ограничений импорта в отношении товаров, поставляемых странами «общего рынка». Конвенция предусматривает предоставление ассоциированным странам финансовой «помощи» через Фонд развития в размере 730 млн. долл. на пятилетний период.

Центральное место во взаимоотношениях «общего рынка» с третьими странами после разрыва переговоров с Англией занимала подготовка к тарифным переговорам с США в рамках ГАТТ (см. Генеральное соглашение о тарифах и торговле) Торговые отношения между США и ЕЭС резко обострились в связи с ухудшением условий экспорта американских сельскохозяйственных товаров в страны «общего рынка». В ответ на повышение уровня таможенного обложения пшеницы, битой птицы и ряда других товаров, ввозимых в страны ЕЭС из третьих стран, в частности из США, правительство США объявило в августе о своем намерении повысить пошлины на ряд товаров, импортируемых из стран ЕЭС.

В сентябре в Анкаре было подписано соглашение о присоединении к ЕЭС на правах ассоциированного члена Турции. Как и в случае с Грецией, соглашение основано на таможенном союзе между ЕЭС и Турцией и распространяется на все товары, включая сельскохозяйственные, в отношении которых предполагается установить особый режим в связи со вступлением в силу единой сельскохозяйственной политики ЕЭС. В течение т. н. подготовительного периода продолжительностью в пять лет (этот срок может быть продлен на 4 года) страны «общего рынка» предоставят Турции тарифные льготы по группе важнейших товаров турецкого экспорта (табак, изюм и др.), а также финансовую «помощь» в размере 175 млн. долл. в виде займов Европейского инвестиционного банка. В течение переходного периода сроком в 12 лет, который начнется по окончании подготовительного периода, должно быть завершено создание таможенного союза стран ЕЭС и Турции: страны «общего рынка» должны распространить на Турцию снижение пошлин, достигнутое во взаимной торговле, и отменить количественные ограничения импорта. Со своей стороны Турция обязуется отменить пошлины и количественные ограничения импорта на товары, ввозимые из стран «общего рынка», и заменить свой национальный тариф единым внешним тарифом ЕЭС. Соглашение предусматривает возможность присоединения Турции к ЕЭС в качестве полноправного члена после окончания переходного периода.

В октябре в Брюсселе подписано торговое соглашение между ЕЭС и Ираном. Это первое соглашение, заключенное непосредственно ЕЭС с третьей страной. Оно предусматривает снижение «общим рынком» ставок пошлин единого «внешнего» тарифа по ряду товаров иранского экспорта. Со своей стороны Иран взял на себя обязательство «улучшить условия сбыта» некоторых товаров, поставляемых странами «общего рынка». На протяжении года комиссия ЕЭС вела также переговоры по торговым вопросам с Израилем, Ливаном, Нигерией и др.

А. Рубинин.

Европейское сообщество по атомной энергии («Евратом») — замкнутая организация 6 стран — участниц НАТО: Франции, ФРГ, Италии, Бельгии, Нидерландов и Люксембурга. Договор об учреждении «Евратома» был подписан в 1957 г. и вступил в силу с 1 января 1958 г. Согласно уставу, «Евратом» имеет своей задачей способствовать быстрому развитию атомной промыш-

ленности ЕЭС, «Евратом» играет видную роль в системе НАТО, являясь одним из органов по практической реализации военно-промышленных планов. Руководящие органы «Евратома»: Ассамблея, Совет, Комиссия и Суд. Ассамблея и Суд — органы, общие для «Евратома», ЕЭС и ЕОУС. При Комиссии действуют научно-технический комитет консультативного характера, общий центр ядерных исследований и агентство по снабжению. В 1963 г. в учреждениях центров ядерных исследований было занято 1,8 тыс. научных сотрудников, а общий штат сотрудников весной 1963 г. составлял 2,5 тыс. чел. (на 23% больше, чем весной 1962 г.).

На середину 1963 г. в странах-членах «Евратома» насчитывалось 97 действующих атомных объектов, в т. ч. урановых заводов — 7, заводов по производству ядерного горючего — 7, заводов по производству тепловыделяющих элементов — 7, реакторов и критических сборок — 56, установок по химической переработке облученного горючего — 1, лабораторий, где используются специальные расщепляющиеся материалы, — 19. Установленная мощность атомных электростанций к концу 1963 г. составила 710 тыс. квт. Сооружаются еще несколько станций; их общая мощность составит 2,5—2,8 млн. *квт*. Бюджет «Евратома» на 1964 г. составит 95 млн. долл., из них пойдет (в млн. долл.): на разработку реакторов — 57 (в т. ч. реакторов-размножителей на быстрых нейтронах — 20); на строительство совместно с Францией и ФРГ завода по химической переработке облученного ядерного горючего и извлечению плутония — 5, а аналогичного завода в Италии — 3; на исследования по ядерным силовым установкам для судов — 2; на изучение транс-урановых элементов — 4; на термоядерные реакции и физику плазмы — 5,5; остальное — гл. обр. расходы, связанные с эксплуатацией научно-исследовательских центров в Испре (Италия), Моле (Бельгия), Карлсруэ (ФРГ) и Петтене (Нидерланды), находящихся в непосредственном подчинении «Евратома». 17 октября подписано соглашение о предоставлении займа в 16,25 млн. долл. Экспортно-импортным банком США на строительство атомной электростанции в Чузе на франко-бельгийской границе, мощностью 288 тыс. *квт*. Всего к концу 1963 г. в рамках общего соглашения между США и «Евратомом» (1958 г.) были подписаны контракты на строительство 3 станций (из 5 намеченных) общей мощностью менее 700 тыс. *квт*. В сентябре между США и «Евратомом» был подписан контракт на поставку из США 8 *т* обогащенного урана на сумму 73 млн. долл. для итальянской станции «СЕЛИИ». Подписано также соглашение между Управлением по атомной энергии Великобритании и «Евратомом» на поставку 45 *кг* плутония для французского реактора на быстрых нейтронах «Рансодия». «Евратом» финансирует строительство 5 атомных станций в странах-членах (двух в Италии, одной на франко-бельгийской границе, одной в ФРГ, одной в Нидерландах), а также одного судна с атомной силовой установкой, сооружаемого в ФРГ. *В. Андреев.*

Европейская ассоциация свободной торговли (ЕАСТ) — экономическая группировка семи западноевропейских стран — Великобритании, Швеции, Норвегии, Дании, Швейцарии, Австрии и Португалии. Конвенция о создании ЕАСТ была подписана в январе 1960 г. и вступила в силу с 3 мая 1960 г. Руководящий орган ЕАСТ — Совет. Постоянный исполнительный орган — секретариат с местопребыванием в Женеве. С 1961 г. действует соглашение от ассоциации между ЕАСТ и Финляндией.

Крупнейшим событием года, оказавшим влияние на всю деятельность ЕАСТ, был провал переговоров с «общим рынком» лидера ЕАСТ — Великобритании. 14 января президент Франции де Голль заявил, что принятие Великобритании в «общий рынок» на тех условиях, которые она выдвигает, невозможно. 17 января министр иностранных дел Франции Кув де Мюрвиль выступил с предложением отложить переговоры с Англией, поскольку последняя «еще не готова ко вступлению в Сообщество». 29 января страны «общего рынка» объявили о прекращении переговоров с Англией.

Потерпев неудачу со вступлением в ЕЭС, Англия начала предпринимать активные шаги для оживления деятельности ЕАСТ. Уже на февральской сессии Совета министров ЕАСТ в Женеве по настоянию Англии было принято решение ускорить темпы снижения таможенных пошлин в торговле странами-участницами. В мае в Лиссабоне состоялась очередная сессия Совета министров ЕАСТ, официально постановившая завершить отмену пошлин на промышленные товары в рамках этой группировки до 31 декабря 1966 г. В связи с этим было решено провести в конце года внеочередное (шестое) снижение пошлин во взаимной торговле, после которого уровень таможенного обложения снизился на 60% по сравнению с исходным уровнем 1960 г.

Решение об ускорении таможенного «разоружения» явилось компромиссом, который был достигнут после ожесточенного торга между Англией, Швецией и Швейцарией, с одной стороны, и остальными странами ЕАСТ — с другой. Первая группа стран — экспортеров промышленной продукции — заинтересована в скорейшей отмене препятствий для своего экспорта; к тому же они рассматривали форсирование таможенного «разоружения» как средство давления на «общий рынок». Остальные страны ЕАСТ опасались, что ускоренная отмена пошлин оставит их беззащитными перед лицом резкого усиления конкуренции со стороны более сильных партнеров по ЕАСТ. Экспортеры сельскохозяйственных товаров — Дания и Португалия — и рыбопродуктов — Норвегия (на то и другое отмена таможенных пошлин не распространяется) потребовали предоставления им компенсации по основным товарам их экспорта. Компромиссное решение предусматривает отмену к концу 1966 г. пошлин во взаимной торговле на рыбные консервы и мороженую рыбу. Англия согласилась немедленно отменить пошлину на датское масло, скандинавские страны и Швейцария дали согласие увеличить закупку вин в Португалии, а Швеция обязалась увеличить ввоз рыбы из Норвегии. Дополнительно Англия объявила о своем намерении разрешить странам-участницам ЕАСТ размещать займы на английском денежном рынке наравне со странами стерлинговой зоны т. е. без получения на то особого разрешения английского министерства финансов.

Лиссабонская сессия, кроме того, решила ежегодно проводить анализ развития взаимной торговли сельскохозяйственными товарами. С этой целью учрежден специальный комитет. Одновременно учрежден комитет экономического развития, который должен изучать отдельные экономические проблемы стран-участниц, прежде всего проблемы, связанные с развитием экономики отсталых районов стран ЕАСТ.

Соглашение об ассоциации между странами ЕАСТ и Финляндии также осуществлялось ускоренными темпами. В мае таможенные пошлины на товары, ввозимые в Финляндию из стран ЕАСТ, были снижены до 50% от исходного уровня 1960 г. На сессии совета по ассоциации ЕАСТ и Финляндии (сентябрь) было решено, что страны-участницы ЕАСТ будут отменять таможенные пошлины и количественные ограничения импорта в отношении финских товаров в те же сроки, что и в торговле между собой. Финляндия же получила право завершить отмену пошлин и количественных ограничений в отношении стран ЕАСТ на год позже. Финляндия согласилась принять участие в работе комитета по изучению сельскохозяйственных проблем, а также

комитета экономического развития. Разрыв переговоров с ЕЭС лидера ЕАСТ — Великобритании — поставил под вопрос переговоры с «общим рынком» остальных участников ЕАСТ. Все они (кроме Австрии) в той или иной форме объявили о своем намерении воздержаться от продолжения переговоров с ЕЭС до тех пор, пока не будут возобновлены переговоры с Великобританией. Австрия же сразу после решения ЕЭС о прекращении переговоров с Великобританией заявила, что она хотела бы как можно скорее начать прямые переговоры с «общим рынком» (см. статью Австрия).

А. Рубинин.

Генеральное соглашение о тарифах и торговле (General Agreement on Tariffs and Trade — ГАТТ). Подписано в 1947 г. 23 странами. В 1963 г. участниками ГАТТ являлись 58 стран, на долю которых приходится ок. 85% мировой торговли. СССР не является участником ГАТТ. В 1963 г. в число участников ГАТТ приняты 14 стран: Верхняя Вольта, Габон, Камерун, Конго (Браззавиль), Кувейт, ЦАР, Чад, Кипр, Испания, Дагомея, Мавритания, Мальгашская Республика, Сенегал, Ямайка. Рабочий секретариат ГАТТ находится в Женеве. ГАТТ включает: согласованные ставки таможенных тарифов в торговле между странами-участниками; гарантирование применения принципа наибольшего благоприятствования; сокращение и окончательную отмену количественных ограничений импорта; запрещение предоставления новых преференций и т. п. Однако на практике эти принципы часто нарушаются отдельными странами. В рамках ГАТТ проводятся переговоры между странами о взаимных тарифных уступках.

16—21 мая 1963 г. в Женеве по настоянию США состоялась конференция министров торговли стран-участниц ГАТТ. Обсуждались, в частности, вопросы подготовки к новой конференции по тарифным уступкам (в связи с предложением Соединенных Штатов о снижении тарифных ставок на основании принятого в США в 1962 г. закона о расширении торговли, дающего президенту США право в течение 5 лет снижать пошлины на 50% в случае получения взаимных уступок в рамках ГАТТ). Страны «общего рынка» возражали против взаимного линейного снижения на 50% тарифов, т. к. последние в США намного выше, чем в ЕЭС, и поэтому интересам европейских стран был бы нанесен серьезный ущерб. Страны ЕЭС настаивали также на отмене США всех протекционистских барьеров не тарифного характера, а также пересмотра существующей в США процедуры тарифной оценки и обложения товаров. США настаивали на включении в переговоры о тарифных уступках не только промышленных, но и сельскохозяйственных товаров. Решено созвать в Женеве в мае 1964 г. конференцию для широких переговоров о линейном снижении пошлин на все виды продукции; будут обсуждаться вопросы как о тарифных, так и нетарифных торговых барьерах. Ввиду затруднений, возникших в ходе подготовки к тарифным переговорам, очередная сессия ГАТТ была перенесена с декабря 1963 г. на февраль — март 1964 г.

Под давлением экономически слаборазвитых стран конференция министров торговли приняла программу оказания «помощи» развивающимся странам, предусматривающую: 1) отказ промышленно развитых стран от создания новых дискриминационных барьеров при импорте из экономически слаборазвитых стран; 2) отмену в течение года количественных ограничений при импорте из этих стран; 3) введение льготного таможенного режима при импорте индустриальными странами тропических продуктов; 4) отмену таможенного обложения при импорте из развивающихся стран сырьевых товаров; 5) снижение или отмену тарифных барьеров, препятствующих экспорту полуфабрикатов или готовых изделий из экономически слаборазвитых стран; 6) постепенное снижение внутренних налогов и фискальных сборов на продукты слаборазвитых стран и др.

О. Богданов.

Организация американских государств (ОАГ). Создана в 1948 г. на 9-й панамериканской конференции в Боготе (Колумбия). Членами ОАГ являются 19 латиноамериканских стран (кроме Республики Куба, которая в 1962 г. под нажимом США была незаконно исключена из ОАГ, а также Ямайки и Тринидада и Тобаго, получивших независимость в 1962 г.) и США. Высший орган ОАГ — межамериканские конференции, созываемые согласно Уставу ОАГ раз в пять лет. Постоянно действующий орган — Совет ОАГ (местопребывание — Вашингтон).

В 1963 г. США продолжали свои попытки использовать ОАГ для принятия т. н. «коллективных санкций» против Кубы, а также для вмешательства во внутренние дела других стран Латинской Америки, чтобы затормозить рост нац.-освободительного движения в этом районе. Посредством программы «Союз ради прогресса» правящие круги США преследовали цель сохранить и укрепить пошатнувшиеся позиции американских монополий в Латинской Америке. Однако США во все меньшей степени могли рассчитывать на ОАГ как на послушное орудие своей политики. Хотя им и удавалось получить формальное большинство при голосовании тех или иных решений в Совете ОАГ, ядро этого большинства составляли мелкие страны Центр. Америки, в то время как такие крупные страны континента, как Бразилия, Мексика, Чили и др., все более активно выступали против политики диктата США в ОАГ.

В январе США направили в Совет ОАГ и председателю «специального консультативного комитета ОАГ по вопросам безопасности», созданному на совещании ОАГ в Пунта-дель-Эсте в январе 1962 г., ноту, в которой они обвинили Кубу в «подрывной деятельности» в Латинской Америке и требовали усиления борьбы против нее всеми странами-членами ОАГ с помощью индивидуальных и коллективных мер. В феврале Комитет опубликовал доклад, в котором призывал государства-члены ОАГ активизировать деятельность своих разведывательных служб. В апреле Совет ОАГ под нажимом США принял резолюцию уполномочить «специальный консультативный комитет по вопросам безопасности» проводить по собственному решению расследование «подрывной коммунистической деятельности» в странах американского континента даже без просьбы и разрешения на это со стороны правительств этих стран. Предоставление таких широких полномочий комитету было справедливо расценено в Латинской Америке как попытка США узаконить вмешательство во внутренние дела латиноамериканских стран, как посягательство на их суверенитет. Бразилия голосовала против этой резолюции Совета ОАГ, а Мексика, Венесуэла, Чили, Боливия, Гаити и Доминиканская Республика воздержались от голосования.

В мае Совет ОАГ занимался вопросом урегулирования конфликта между Гаити и Доминиканской Республикой. США хотели отстранить от власти ставшего им неугодным диктатора Гаити — Дювалье. Конфликт был урегулирован, но США не добились своих целей в Гаити, поскольку латиноамериканские страны опасались, что вмешательство США в дела Гаити может быть использовано как прецедент в отношении других стран западного полушария. В мае «специальный консультативный комитет ОАГ по вопросам безопасности» разработал меры контроля над поездками на Кубу и запрещения туристических связей с Кубой. В июне правительство Боливии заявило о своем выходе из Совета

ОАГ в знак протеста против того, что Совет не разрешил вопроса относительно территориального конфликта Боливии с Чили из-за пограничной реки Лаука. В июле заседание Совета ОАГ одобрило ряд рекомендаций по принятию мер против т. наз. «подрывной деятельности» со стороны Кубы. Представитель Чили голосовал против этих рекомендаций, а Бразилия, Мексика, Венесуэла и Гаити воздержались. Боливия в заседании Совета не участвовала. Результаты голосования еще раз показали провал попыток США сколотить единый фронт латиноамериканских стран против Кубы.

В октябре Венесуэла и Коста-Рика потребовали срочного созыва совещания министров иностранных дел ОАГ для обсуждения вопроса о военных переворотах в Латинской Америке. Это предложение было выдвинуто после переворотов в Доминиканской Республике и Гондурасе, но США, являвшиеся подлинными вдохновителями этих событий, начали под всяческими предлогами затягивать рассмотрение этого вопроса, поскольку они не хотели, чтобы на совещании вскрылись факты их вмешательства во внутренние дела латиноамериканских государств и поддержки, оказываемой ими реакционной военщине. В конечном счете Совет ОАГ голосовал за принятие решения о созыве совещания, однако предложению Венесуэлы и Коста-Рики был придан очень общий характер и из него было исключено всякое упоминание о военных переворотах.

В декабре в Вашингтоне состоялось заседание Совета ОАГ, созванное по требованию правительства Венесуэлы, обвинившего правительство Кубы во вмешательстве во внутренние дела Венесуэлы, в частности в проведение всеобщих выборов. Совет ОАГ 16 голосами при одном воздержавшемся (Мексика) принял решение создать комиссию по расследованию жалобы Венесуэлы в составе представителей Аргентины, США, Колумбии, Коста-Рики и Уругвая. Бразилия предложила, чтобы после расследования в Венесуэле комиссия дала Кубе возможность изложить свои доводы.

В декабре Совет ОАГ принял решение о созыве в апреле 1964 г. в Кито (Эквадор) XI Межамериканской конференции, созыв которой (была намечена на 1959 г.) неоднократно откладывался.

В экономическом плане США использовали свою программу «помощи» Латинской Америке «Союз ради прогресса» для укрепления позиций американских монополий на латиноамериканском континенте и для борьбы с революционной Кубой. Латиноамериканским странам навязывались кабальные условия получения кредитов, ущемлявшие их нац. суверенитет. США настаивали на получении гарантий против национализации американских промышленных предприятий и другой собственности, на установлении для американского капитала налоговых льгот, на обязательном одобрении США подлежащих финансированию проектов, на обязательных закупках товаров в США. Еще раз подтвердилось, что «Союз ради прогресса» не ставит своей целью создание национальной экономики в странах Лат. Америки, проведение индустриализации и аграрных реформ. Вся помощь США выразилась в предоставлении займов на стабилизацию бюджетов, постройку некоторого числа жилищ, дорог, аэродромов, школьных зданий, больниц, что не решало коренных проблем латиноамериканских стран. Даже постройка указанных объектов преследовала цель создать благоприятные условия для американских вкладчиков капитала, открыть для них новые районы в Латинской Америке. США включали в рубрику «помощи» по программе «Союз ради прогресса» обычные займы американских банков, поставки по демпинговым ценам своих с.-х. продуктов, что наносит тяжелый ущерб с. х-ву Латинской Америки, и т. д. Только в 1963 г. падение цен на продукты латиноамериканского экспорта (по сравнению с 1953 г.) лишило эти страны дополнительного дохода в 1,4 млрд. долл. Прибыли американских монополий лишь на прямые частные капиталовложения превысили в 1962 г. 1 млрд. долл. Потерпела полный провал главная цель «Хартии Пунта-дель-Эсте» — добиться ежегодного прироста дохода на душу населения в Латинской Америке на 2,5%. Согласно данным, опубликованным в отчете «Союза ради прогресса», в 1962 г. этот прирост колебался между 0,6% — 1%. В марте после поездки по латиноамериканским странам по поручению Совета ОАГ для изучения положения с программой «Союз ради прогресса» бывший президент Бразилии Ж. Кубичек заявил, что народы латиноамериканских стран проявляют равнодушие и враждебность к «Союзу ради прогресса».

С особой силой кризис «Союза» вскрылся на совещании Экономического и Социального Совета ОАГ в Сан-Паулу (Бразилия) в ноябре, когда США столкнулись с настоящим «бунтом» латиноамериканских стран против «Союза ради прогресса». С особенно резкой критикой этой программы выступила крупнейшая страна Латинской Америки — Бразилия. В декабре президент Джонсон назначил бывшего посла США в Мексике Т. Манна координатором «Союза ради прогресса» вместо Т. Москосо. *М. В.*

Организация африканского единства (ОАЕ) — политич. организация тридцати четырех независимых африканских государств — была создана по решению Аддис-Абебской конференции в мае 1963 г. Цели организации: «содействовать развитию единства и солидарности африканских государств; координировать и укреплять сотрудничество между ними и их усилия с целью обеспечения лучшей жизни для народов Африки; защищать их суверенитет, территориальную целостность и независимость; уничтожить все виды колониализма на африканском континенте и развивать международное сотрудничество, проявляя должное уважение к Уставу ООН и Всеобщей декларации прав человека». ОАЕ строится на следующих принципах: 1) суверенное равенство всех африканских государств; 2) невмешательство во внутренние дела других стран; 3) уважение суверенитета и территориальной целостности каждой страны и ее неотъемлемого права на независимое существование; 4) мирное урегулирование споров путем переговоров, посредничества, примирения или арбитража; 5) безоговорочное осуждение любых убийств по политическим мотивам, а также подрывной деятельности со стороны соседнего государства или любых других государств; 6) абсолютная приверженность делу полного освобождения тех африканских территорий, которые все еще являются зависимыми; 7) подтверждение политики неприсоединения в отношении любых блоков. Главные органы ОАЕ: Ассамблея глав государств и правительств, Совет министров, Генеральный секретариат, Комиссия по посредничеству, примирению и арбитражу.

Высший орган Организации — Ассамблея глав государств и правительств, созываемая не реже одного раза в год. Ассамблея избирает ген. секретаря, который руководит секретариатом. Секретариат ОАЕ находится в Аддис-Абебе, временным ген. секретарем назначен Тесфайе Габре-Эгзи (Эфиопия).

Совет министров, в составе министров ин. дел, собирается два раза в год и является ответственным перед ассамблеей. Он подготавливает заседания ассамблеи и решает вопросы, переданные ему ассамблеей.

2—11 августа 1963 г. в Дакаре состоялось совещание министров ин. дел ОАЕ. Принятая резолюция требует, чтобы региональные группировки в Африке стремились перестроиться в соответствии с Хартией ОАЕ.

Совещание призвало глав африканских государств присутствовать на очередной, восемнадцатой, сессии Генеральной ассамблеи ООН, чтобы поддержать требования о ликвидации колониализма и расовой дискриминации в ЮАР. Совещание одобрило ангольское националистическое движение и призвало африканские государства оказывать ему материальную и моральную помощь, вплоть до признания ангольского временного правительства Роберту Холдена. Совещание одобрило подписанный в Москве договор о запрещении ядерных испытаний.

15—19 ноября в Аддис-Абебе состоялось чрезвычайное совещание министров иностранных дел ОАЕ по урегулированию алжиро-марокканского пограничного конфликта. На совещании была создана арбитражная комиссия в составе представителей Эфиопии, Мали, Сенегала, Берега Слоновой Кости, Судана, Танганьики и Нигерии.

Организация центральноамериканских государств (ОЦАГ). Создана в 1951 г. В ее состав входят: Гватемала, Гондурас, Коста-Рика, Никарагуа и Сальвадор. Генеральный секретарь с 1960 г. — М. Т. Селедон (Коста-Рика). Монополии США, поощряемые правительствами стран ОЦАГ, усилили свое проникновение в эти страны, прежде всего через механизм Центральноамериканского общего рынка, подрывая тем самым национальную экономику этих стран. Экономическое проникновение США в страны Центр. Америки, проявляющееся в специфической форме создания экономического объединения этих стран, влекло за собой объединение вооруженных сил, подписание секретных военных пактов, предусматривающих новую агрессию против социалистической Кубы, и т. д. В 1963 г. США продолжали проводить курс, направленный на то, чтобы ускорить военное объединение стран-членов ОЦАГ с целью организации новых агрессивных действий против Кубы и подавления нац.-освободит. движения в Центр. Америке.

В марте в г. Сан-Хосе (Коста-Рика) состоялась встреча президентов стран-членов ОЦАГ и Панамы с президентом США Дж. Кеннеди. Опубликованная после совещания «Декларация Сан-Хосе» была направлена против влияния кубинской революции на народные массы стран Центр. Америки. Министрам внутренних дел стран ОЦАГ предлагалось установить полицейскую блокаду Кубы. В Декларации заявлялось также, что при особой помощи США будут разработаны соглашения о дополнительном морском и воздушном наблюдении и перехвате в территориальных водах, для того, чтобы помешать ввозу денег, пропагандистских материалов и оружия, будто бы осуществляемому Кубой. Фактически это положение давало право военно-морскому флоту США заходить в территориальные воды центральноамериканских государств, беспрепятственно нарушать их суверенитет. США также стремились на этом совещании доказать, что т. н. экономическая интеграция Центр. Америки представляет собой большое достижение программы США «Союз ради прогресса». В декларации отмечалось, что президенты намерены предпринять необходимые шаги для поощрения частных капиталовложений, т. е. предоставить еще бо́льшие льготы и привилегии американским монополиям. В то же время США по существу отклонили рассмотрение вопроса о товарных ценах на сырье центральноамериканских стран, экспортируемое в США, в частности кофе. Только в 1962 г. страны Центр. Америки потеряли от понижения цен на кофе по сравнению с 1957 г. 187 млн. долл. США заявили, что Центр. Америка нуждается в первоначальной сумме в 200 млн. долл. для своего экономич. развития, однако в «Декларации» США не взяли на себя обязательство представить эту сумму.

В 1963 г. в страны Центр. Америки начали еще более усиленно внедряться такие крупные американские корпорации, как контролируемая Рокфеллером «Эссо ойл», компании «Шелл ойл», «Фелпс додж», «Стандард ойл компани оф Калифорния» и др. Корпорация «Американ бродкастинг компани» создала в Центр. Америке региональную телевизионную сеть. Центральноамериканский банк экономического развития и другие банки, контролируемые США, финансировали создание в основном иностранных предприятий, вытесняя тем самым уже существующие национальные.

В апреле совещание министров внутренних дел стран-членов ОЦАГ, Панамы и США разработало общие меры, имеющие целью ограничить передвижение граждан этих стран на Кубу и из нее, а также наладить быстрый и полный обмен разведывательной информацией.

В сентябре на границе между Никарагуа и Гондурасом состоялась встреча президентов стран-членов ОЦАГ (исключая Гватемалу). На этой встрече была подтверждена поддержка программы США «Союз ради прогресса» и «Декларации Сан-Хосе». Вскоре после этого активизировались попытки создания центральноамериканской военной группировки. Министр иностранных дел Гватемалы Эррарте в сопровождении высших представителей командования гватемальской армии объехал страны Центр. Америки, предлагая создать временный Совет обороны Центр. Америки до окончательной ратификации Устава, реорганизующей ОЦАГ (Устав был принят в декабре 1962 г. и предусматривает создание такого Совета). *М. В.*

Экономический союз Бельгии, Нидерландов и Люксембурга («Бенилюкс»). Договор об учреждении этого союза, созданного на базе таможенного союза, подписан в Гааге 3 февраля 1958 г.; вступил в силу 1 ноября 1960 г. С того же дня вступил в силу и ряд соглашений, заключенных ранее между странами Бенилюкса.

В мае 1963 г. в г. Намюр (Бельгия) состоялся XVII конгресс Бенилюкса; обсуждался вопрос о необходимости укрепления единства и сотрудничества стран Бенилюкса в рамках «единой Европы». В мае же странами Бенилюкса было подписано соглашение о строительстве канала, к-рый соединит (через 8—10 лет) реки Шельду и Рейн, благодаря чему путь из Антверпена к Рейну сократится на 39 *км*. На собрании комитета сотрудничества стран Бенилюкса (декабрь 1963 г.) выражались сомнения в том, стоит ли сохранять и дальше углублять союз трех стран, поскольку все они входят в ЕЭС, сфера деятельности к-рого год от году расширяется. В 1963 г. был выработан и опубликован проект конвенции стран Бенилюкса о чертежах и моделях.

В течение года были подписаны новые протоколы к торговым соглашениям Бенилюкса с рядом западноевропейских стран. Стремясь установить более тесные контакты с Англией и смягчить напряженность, возникшую после провала переговоров о ее принятии в ЕЭС, страны Бенилюкса создали (в марте) совместно с Англией смешанную комиссию по типу организованных ранее англо-итальянской и англо-западногерманской комиссий. В апреле в Токио было подписано соглашение о прекращении странами Бенилюкса применения статьи 35 ГАТТ (эта статья допускает обложение японских товаров высокими пошлинами) к импорту из Японии; в конце года стороны достигли договоренности о новом ослаблении количественных ограничений во взаимной торговле. Было парафировано соглашение о торговле и мореплавании с Парагваем. Страны Бенилюкса заключили трехлетние торговые соглашения с ВНР, ПНР и ЧССР. *Г. Ященко.*

Международная ассоциация железнодорожных конгрессов. Создана в 1885 г. Членами ее являются 100

железнодорожных администраций, 32 правительства (в т. ч. правительство СССР), 12 международных и национальных транспортных организаций. Всего представлена 61 страна. Ассоциация имеет Постоянную комиссию, ежегодно созывающую свои сессии, и Административный комитет. Президент Ассоциации — де Вос (Бельгия). Генеральный секретарь — Р. Ткуилбин (Бельгия). Местопребывание органов Ассоциации — Брюссель.

В ноябре 1963 г. в Брюсселе состоялась сессия Постоянной комиссии. Сессия утвердила новых членов Постоянной комиссии в связи с окончанием срока мандатов; от СССР утвержден А. И. Ильин. Был рассмотрен вопрос о создании нового сборника международных железнодорожных документов, публикование которого должно начаться с 1 января 1964 г. Сессия решила изменить название и ориентацию ежемесячного бюллетеня Ассоциации «Электрическая тяга на железных дорогах»: с 1 марта 1964 г. он должен называться «Кибернетика и электротяга на железных дорогах». В 1963 г. подали заявления о выходе из членов Ассоциации железные дороги Туниса и Нигера.

А. Сентюлева.

Европейская конференция министров транспорта (ЕКМТ) — межправительственная организация. Создана в 1953 г. Официальная цель организации — проведение совместных мероприятий по эксплуатации и развитию железнодорожного, автомобильного и речного транспорта в международных сообщениях и координация деятельности международных транспортных организаций в Европе. В 1963 г. в ЕКМТ входило 16 западноевропейских стран и Югославия, а в качестве наблюдателей — США и Канада. ЕКМТ связана с ОЭСР и финансируется из ее бюджета. Верховный орган ЕКМТ — Совет министров транспорта. Местопребывание органов управления — Париж. *А. С.*

Постоянная международная ассоциация дорожных конгрессов. Создана в 1909 г. Членами Ассоциации являются 63 страны, в том числе СССР. Ассоциация занимается изучением вопросов проектирования, строительства, эксплуатации и ремонта автомобильных дорог, аэродромов и организацией движения на них. Президент Ассоциации — Румплер (Франция). Местопребывание органов Ассоциации — Париж.

В мае 1963 г. состоялись сессии Постоянной комиссии и Исполкома; обсуждались финансовые проблемы, а также было решено, что очередной Конгресс ассоциации будет проходить в Риме в 1964 г.

А. Сентюлева.

Фонд Афро-Азиатской солидарности создан по решению 2-й Конференции солидарности народов Азии и Африки (Конакри, апрель 1960 г.) для оказания материальной и денежной помощи международным и национальным организациям и партиям стран Африки и Азии, борющимся за ликвидацию колониализма и империализма, а также отдельным активным борцам за национальное освобождение и семьям погибших борцов. Средства Фонда состоят из денежных и материальных взносов национальных комитетов и организаций, как являющихся членами Организации солидарности стран Азии и Африки, так и не входящих в нее, и др. поступлений. Руководящим органом является Комитет (правление) Фонда, избираемый Исполкомом Организации солидарности на 2 года и ответственный перед Исполкомом. Избранный в феврале 1963 г. Комитет состоит из представителей Гвинеи (председатель), Марокко и КНР (зам. председателя), Танганьики (ген. секретарь), Индонезии, ОАР и СССР. В 1963 г. Фонд оказал помощь ряду политических партий и организаций различных стран.

6-я сессия Исполкома (Никосия, сентябрь 1963 г.) приняла решение об активизации деятельности Фонда.

Л. Суханов.

Организация Касабланкской хартии — организация шести независимых африканских государств: Ганы, Гвинейской Республики, Мали, Марокко, ОАР и Алжира. Создана по решению конференции, проходившей 3—7 января 1961 г. в Касабланке (Марокко). Конференция приняла «Касабланкскую хартию», в которой провозгласила следующие принципы: неприсоединение к военным блокам; полная ликвидация всех форм колониализма и неоколониализма, ликвидация иностранных военных баз на территории Африки; сотрудничество между африканскими странами в политической, экономической, социальной и культурной областях.

Высшим органом является африканский политический комитет, состоящий из глав государств или правительств, цель которого — координация политики африканских государств и руководство деятельностью других исполнительных органов: Африканского экономического комитета, Африканского комитета по вопросам культуры, Общего верховного командования и Бюро связи (Секретариата).

В своей практической деятельности Организация Касабланкской хартии решительно выступала против колониализма (по конголезскому, ангольскому, алжирскому вопросам и пр.), за подлинное экономическое сотрудничество африканских стран.

В мае 1963 г. страны «Касабланкской хартии» участвовали в Аддис-Абебской конференции и вошли в Организацию африканского единства.

1-й конгресс женщин Америки состоялся в Гаване 11—15 января 1963 г. В его работе приняли участие делегатки стран Юж. и Сев. Америки. В качестве гостей на конгрессе присутствовали делегации из социалистических стран, из Великобритании, Франции, Алжира, Индонезии и др. стран Азии, Африки и Европы. В работе конгресса приняли также участие представители МДФЖ. Советских женщин на конгрессе представляла ответственный секретарь Комитета советских женщин З. Т. Федорова. Всего в работе конгресса приняло участие ок. 500 чел. С докладом о положении женщин на Кубе выступила председатель Федерации кубинских женщин В. Эспин. В. Эспин и делегатки других стран Америки в своих выступлениях приветствовали миролюбивую политику Советского Союза, других социалистических стран и нейтральных государств, их помощь и поддержку революционной Кубе. 15 января на заключительном заседании конгресса с речью выступил Ф. Кастро. Конгресс прошел под знаком единства, интернациональной солидарности женщин, а также их глубокой озабоченности судьбами мира.

Шестая чрезвычайная конференция панафриканского движения за освобождение восточной, центральной и южной Африки (Пафмекса) проходила 28—31 декабря 1962 г. в Леопольдвиле. В конференции приняли участие представители Конго, Эфиопии, Танганьики, Уганды, Бурунди и Руанды, а также лидеры националистических партий Сев. и Юж. Родезии, Занзибара, Кении, Анголы, Мозамбика и Юго-Зап. Африки.

В резолюции «О единстве Конго» конференция заявила о поддержке единства Конго, призвала правительства Англии, Франции, Бельгии и Португалии немедленно прекратить закулисные маневры в Конго

и потребовала от правительств Англии и Сев. Родезии прекратить поставку оружия в Катангу через Сев. Родезию.

Конференция потребовала от Португалии немедленно вывести войска из ее африканских колоний, освободить всех политических заключенных и т. д.; призвала страны НАТО не поставлять Португалии оружия. Конференция высказалась за материальную помощь народу Анголы. Конференция потребовала от Англии немедленного предоставления независимости Бечуаналенду, Басутоленду и Свазиленду; осудила политику апартеида в ЮАР. Большинство резолюций конференции носило рекомендательный характер и осталось невыполненными.

Третья конференция солидарности народов Азии и Африки состоялась 4—10 февраля 1963 г. в г. Моши (Танганьика). Участвовали представители 60 стран Азии и Африки.

Серьезные затруднения в работе Конференции вызвала раскольническая позиция делегации КНР, которая обрушилась с нападками и клеветой на миролюбивую политику СССР и др. социалистических стран, выступила по существу против мирного сосуществования, всеобщего и полного разоружения, отрицала ведущую роль социалистического лагеря и международного рабочего движения в борьбе за окончат. ликвидацию колониализма. Делегаты КНР скатились на позиции расизма, выступив против участия в Конференции наблюдателей от социалистических стран Европы и заявив советской делегации, что она напрасно приехала на Конференцию, т. к. «белым здесь делать нечего». Однако делегации КНР не удалось навязать Конференции свои взгляды. Конференция заявила о поддержке принципов мирного сосуществования, о неразрывной связи борьбы за независимость с борьбой за всеобщее разоружение и мир.

Конференция призвала еще более усилить борьбу за окончат. ликвидацию колониализма. Конференция заявила, что одной из основных задач движения солидарности должно быть решение проблем экономического освобождения, прежде всего путем осуществления аграрной реформы и национализации иностранных капиталовложений. Конференция решительно осудила колониальный характер «общего рынка» и «помощь» империалистических держав. Конференция призвала решать все разногласия, возникающие между афро-азиатскими странами, только мирным путем.

Л. Суханов.

Первый Латиноамериканский конгресс солидарности с Кубой состоялся 28—30 марта в г. Нитерой (столица штата Рио-де-Жанейро) в Бразилии. Конгресс собрался в Бразилии вопреки усилиям реакции воспрепятствовать его открытию. Делегаты конгресса обсуждали конкретные меры усиления солидарности с Кубой с целью защитить ее право на самоопределение и не допустить иностранного вмешательства в ее внутренние дела. Делегаты разоблачали агрессивный характер империализма США. В адрес конгресса поступили многочисленные приветствия из стран Европы, Азии и Африки. Широкий отклик участников конгресса вызвало послание Н. С. Хрущева, заслушанное на его первом заседании. Приглашенная на конгресс делегация Советского комитета защиты мира не смогла присутствовать, т. к. не получила виз от бразильского правительства. С большой речью к конгрессу обратился парламентский лидер Бразильской рабочей партии Б. Кунья. На конгрессе выступил также председатель Националистического парламентского фронта Бразилии С. Магальяинс. Конгресс принял Обращение к народам Латинской Америки, в котором призвал приложить все усилия, чтобы помешать нападению на Кубу. В принятой конгрессом резолюции об укреплении и координации солидарности с Кубой предлагалось создать американский комитет солидарности с Кубой, провести в странах Америки и всего мира демонстрации солидарности с Кубой, а также провести 2-й Латиноамериканский конгресс солидарности с Кубой.

Конференция ООН по применению научных и технических знаний для удовлетворения потребностей менее развитых районов. Проходила в Женеве 4—20 февраля 1963 г. Была созвана по решению Экономического и Социального Совета ООН. Основные участники: делегации государств — членов ООН или ее специализированных учреждений; ООН и ее специализированные учреждения; заинтересованные неправительственные организации, имеющие консультативный статус при ЭКОСОС. Присутствовало ок. 1700 чел. от более чем 90 стран; количество докладов — ок. 2 тыс. На социалистические и развивающиеся страны мира приходилось ок. $^1/_3$ всех делегатов и почти половина всех докладов.

К участникам Конференции обратились с посланиями главы многих государств. С большим вниманием было выслушано послание Н. С. Хрущева, подчеркнувшего, что человечество имеет сейчас невиданные ранее возможности для создания изобилия материальных благ, расцвета культуры, просвещения, полной ликвидации голода и болезней во всех странах мира в течение жизни одного поколения; долг людей доброй воли, долг каждого ученого, государственного и общественного деятеля сделать достижения мировой науки и техники достижением всех стран, всех народов.

Программа Конференции включала 12 разделов: природные ресурсы, людские ресурсы, сельское хозяйство, промышленное развитие, транспорт, здравоохранение и питание, социальные проблемы развития и урбанизации, организация планирования и разработка программ экономического развития, организация и планирование в области науки и техники, международное научное сотрудничество, подготовка научных и технических кадров, средства связи.

На Конференции противостояли два разных подхода к обсуждаемым вопросам. В позиции многих делегатов западных стран в прямой, а еще чаще в завуалированной форме проявлялись неоколониалистские концепции, стремление закрепить контроль стран Запада над экономикой развивающихся стран, попытки ограничить рамки дискуссии узкотехническими частными вопросами. Делегаты социалистических стран, исходя из задачи бескорыстного содействия созданию в менее развитых странах независимой национальной экономики и ускорению их социального и экономического прогресса, стремились к тесной увязке обсуждаемых конкретных научно-технических вопросов с жизненно важными проблемами развития этих стран. Советские доклады, опираясь на богатый опыт СССР в подъеме его хозяйства, культуры, науки, благосостояния народа, освещали возможные формы и методы использования этого опыта в слаборазвитых странах, обобщали данные новейших исследований наших ученых по странам Азии, Африки, Латинской Америки. В докладе и выступлениях делегатов СССР и других социалистических стран были раскрыты решающие преимущества планового развития экономики на базе общественной собственности на средства производства, показана необходимость всестороннего государственного планирования в слаборазвитых странах, расширения роли государственного сектора в ключевых отраслях народного хозяйства, важность последовательного проведения демократической земельной реформы и развития кооперативных форм в с.-х. производстве. Делегации стран Запада отстаивали частнокапиталистический путь развития для экономически слаборазвитых стран, пытались представить как якобы неприемлемые для этих стран идеи национализации ведущих отраслей экономики и коллективные формы ведения сельского хозяйства. Ряд делегатов западных стран развивал ложную концепцию о будто-бы имеющейся возможности эффективного планового руководства хозяйством в рамках капитализма и без наличия государственного сектора.

Делегаты менее развитых стран в своих выступлениях отмечали важность для молодых развивающихся государств опыта стран социализма, подчеркивали отрицательное

влияние колониализма и политики империалистич. держав, тормозящих реализацию планов развития национальной экономики. Вместе с тем нек-рые делегаты менее развитых стран выступали с поддержкой иллюзорных в своей основе идей о гармоничном объединении частнопредпринимательских устремлений с кооперативными формами хозяйствования и гос. сектором.

В докладах советских делегатов раскрывались преимущества демократического централизма в планировании, ставились задачи ликвидации уродливой географии производства, унаследованной молодыми государствами от времен колониализма, освещались пути более равномерного рационального размещения производительных сил в стране на основе ее научно-обоснованного районирования, излагался опыт СССР по преодолению существенных различий между городом и деревней и устранению чрезмерной скученности населения в крупных городах. Попытки некоторых делегатов стран Запада искать решение этих проблем за счет паллиативных мер или путем искусственного сдерживания роста городского населения не встретили поддержки. Представители ряда развивающихся стран (Индия и др.) высказались за проведение политики децентрализации развиваемой промышленности, определения оптимальной величины города, диверсификации экономики деревни и улучшения условий жизни в ней при помощи государственного сектора и планирования.

Острые дискуссии велись и по вопросам народонаселения, интерес к которым в последнее время усилился, в частности, по причине ускоренного роста населения земного шара, в т. ч. в слаборазвитых странах. Антинаучной неомальтузианской позиции ряда делегатов стран Запада советские делегаты противопоставили марксистский подход к проблеме. Отпор неомальтузианцам дали также представители ряда других стран, в т. ч. Латинской Америки (Бразилии) и Африки.

Более 25% всех докладов на Конференции были посвящены вопросам природных ресурсов и их использованию. В докладах и выступлениях советских делегатов указывалось, что природные ресурсы мира являются неисчерпаемым источником удовлетворения растущих потребностей человека, менее развитые районы Земли обладают в целом весьма мощным природным потенциалом, а достижения науки и техники позволяют использовать практически все виды натурального вещества и энергии. В этих докладах отмечалась необходимость оказания всемерной помощи менее развитым странам в изучении и освоении их естественных богатств, борьбы с нерациональным хищническим использованием природных ресурсов, устранения искусственных преград, воздвигаемых странами Запада на пути развития взаимовыгодного обмена между всеми странами ресурсами энергии, сырья и продуктами их переработки.

Эти положения были в основном поддержаны в сводном обзоре генерального секретаря Конференций Карлуса Шагаса (Бразилия), а также многими выступавшими и оказали определенное влияние на ход обсуждения проблем природных ресурсов. Перед лицом очевидных фактов произошло расслоение среди делегатов западных стран и лишь часть из них выступала с позиций мальтузианского толка.

Делегаты от СССР и ряда других стран показали наличие естественных и технических предпосылок для решения проблемы питания путем значительного повышения плодородия почв, а в ряде районов и за счет использования резервов пахотнопригодных земель (под пашню используется пока лишь 10,4% всей площади суши). Советские делегаты подчеркивали, что реализация указанных предпосылок тесно обусловлена комплексом социально-экономических факторов. В выступлениях советских делегатов были изложены новейшие данные советских исследований о биологической продуктивности морских водоемов, опровергающих распространенное мнение о бесплодии океанов в тропической зоне. Вместе с делегатами ряда стран представители СССР резко выступили против хищнического истребления промысловых рыб и зверей, за строгое соблюдение международных конвенций по рыболовству. В докладах представителей СССР и ряда экспертов других стран было убедительно показано наличие в развивающихся странах естественных предпосылок для большого и разностороннего роста их промышленности. Удельный вес Азии, Африки и Латинской Америки в общемировом балансе составляет (подсчеты даны без социалистических стран) по населению ок. 65%, а по выявленным ресурсам железа, меди, бокситов, фосфоритов ок. 60—70%, по нефти более 80%, хромитам 95%, марганцу 99% и т. д. Энергетические ресурсы мира, включая ядерное горючее, в состоянии полностью обеспечить нужды всего человечества в энергии. Наряду с этим указывалось на необходимость широкого развития геологоразведочных работ и географических исследований особенно в слаборазвитых странах, где слабая изученность природных ресурсов исторически обусловлена системой колониализма. Многие представители западных стран уходили от узловых проблем, акцентируя свои выступления на второстепенных вопросах (напр., на правовых вопросах горного дела и т. д.).

Большое внимание участников привлек данный в речах советских делегатов конкретный анализ возможного подъема экономики слаборазвитых стран за счет средств, которые можно высвободить в результате разоружения. Расчеты показывают, что использование примерно $^1/_5$ средств, расходуемых на военные цели, позволило бы создать 30—40 мощных энергопромышленных центров в странах Азии, Африки, Латинской Америки и преодолеть экономич. отсталость этих стран за 20—25 лет.

По инициативе делегации Бразилии, возглавлявшейся Ж. да Кастру, ученые и делегаты призвали Комитет 18-ти к быстрейшему заключению соглашения о всеобщем и полном разоружении и прекращении испытаний атомного и термоядерного оружия. *И. Герасимов, И. Комар.*

Международная конференция в Париже за всеобщую амнистию политическим заключенным и ссыльным и за восстановление прав человека в Греции состоялась 23—24 марта 1963 г. Была созвана с целью привлечь внимание мировой общественности к полицейскому произволу в Греции, потребовать освобождения из тюрем более 1000 политических заключенных и свободного возвращения на родину 80 тыс. греческих политэмигрантов. В конференции приняло участие ок. 250 видных политических и общественных деятелей из 17 стран Западной Европы. Вступительный доклад сделал секретарь Международного инициативного комитета А. Леруа (Франция). На конференции выступили: итальянский юрист Р. Феруччи, депутат английского парламента Л. Нейвитт, общественный деятель и национальный герой Греции М. Глезос, парижский адвокат А. Торрес, испанский поэт М. Ана, португальская писательница М. Ламаш, представитель Всеобщей итальянской конфедерации труда Левреро и др. Конференция решила создать международный комитет и национальные комитеты в различных странах за амнистию и соблюдение прав человека в Греции, направить в Афины представительную комиссию для выяснения положения в стране и передачи королю и правительству требований мировой общественности об амнистии политзаключенным. *И. Михайлов.*

Конференция журналистов стран Азии и Африки 1963 г. состоялась 24—30 апреля в Джакарте (Индонезия). В ее работе приняли участие представители 48 стран Азии и Африки. Делегация советских журналистов была допущена только в качестве наблюдателей. Пользуясь правом одного из устроителей конференции, делегация КНР навязала это беспрецедентное дискриминационное решение большинству ее участников. Делегация КНР заняла на конференции позицию, направленную на раскол единства журналистов Азии и Африки.

Конференция приняла 29 резолюций, в которых осуждается агрессия американского империализма против Лаоса, Юж. Вьетнама, Юж. Кореи, Кубы и на Тайване, разоблачается подрывная деятельность американского «корпуса мира» в афро-азиатских странах, выражается поддержка борьбы народов Южной Африки, Сев. Калимантана, Анголы и других стран и территорий Азии и Африки, еще не завоевавших политической независимости.

Конференция приняла также Джакартскую декларацию, в которой определяются принципы работы журналистов независимых стран Азии и Африки. В ней, в частности, говорится, что афро-азиатские журналисты посвящают себя борьбе против империализма и колониализма во всех его формах и проявлениях, за мирное сосуществование и мир во всем мире, за разоружение, запрещение испытаний и использования ядерного оружия, против расовой дискриминации и сегрегации, за укрепление солидарности стран Азии и Африки в экономическом, культурном и социальном отношениях.

Конференция учредила Ассоциацию журналистов стран Азии и Африки и приняла устав Ассоциации. Генеральным секретарем Исполнительного бюро Ассоциации избрана Индонезия, штаб-квартирой — г. Джакарта. *Л. Корнеев.*

Конференция глав государств и правительств Африканских стран в Аддис-Абебе состоялась 22—25 мая

1963 г. На конференции были представлены все независимые африканские государства, кроме Того. Почетным председателем конференции был император Эфиопии Хайле Селассие. На конференции была создана Организация африканского единства (ОАЕ). Создание ОАЕ явилось серьезным ударом по империалистическим планам раскола африканских стран (см. статью Организация африканского единства).

На конференции независимые африканские государства провозгласили основой своего единства политику антиимпериализма, антиколониализма, мирного сосуществования и международного сотрудничества.

Ряд резолюций конференции имеет ярковыраженную антиимпериалистическую направленность. В резолюции по деколонизации перед державами Запада ставится четкая дилемма: «либо дружба с африканскими государствами, либо поддержка стран, угнетающих африканские народы». Осудив расовую дискриминацию в ЮАР, конференция выразила беспокойство по поводу расовой дискриминации за пределами Африки, прежде всего в США. В резолюции по всеобщему и полному разоружению подчеркивается, что Африка должна быть безатомной зоной, что в Африке должны быть ликвидированы все иностранные военные базы, прекращены ядерные испытания. Конференция призвала к прекращению гонки вооружений и подписанию договора о всеобщем и полном разоружении. На конференции создан комитет по координации помощи независимых африканских государств национально-освободительному движению в колониях, еще оставшихся на африканском континенте, и учрежден специальный фонд помощи. Конференция потребовала эффективных мер против правительств ЮАР и Португалии, продолжающих политику колониализма, апартеида, массовых репрессий. Было сделано предупреждение в адрес Англии в связи с неоколониалистской политикой английского правительства в Южной Родезии. Участники конференции приняли также ряд решений по экономическим вопросам, в частности о создании африканского банка развития, института экономического развития и планирования, поддержали созыв в 1964 г. международной конференции ООН по торговле и развитию. Конференция сыграла большую роль в сближении различных политико-экономических группировок африканских государств. В приветственном послании Н. С. Хрущева участникам конференции отмечается, что СССР с пониманием относится к идее африканского единства и поддерживает ее, что СССР последовательно выступает на стороне африканских стран в их борьбе за окончательную ликвидацию колониализма, за укрепление государственной самостоятельности. *А. Аркадьев.*

Слет молодых антифашистов Италии, Испании, Португалии, Греции и ФРГ проходил в г. Генуя 27 мая 1963 г. На слете была создана Европейская федерация нового сопротивления. Эта организация провозгласила себя наследницей идеалов Движения Сопротивления, которое внесло большой вклад в победу народов над фашизмом в годы второй мировой войны. Как указывается в резолюции, принятой участниками слета, Европейская федерация нового сопротивления направит все свои силы на борьбу против фашизма, где бы он ни возрождался и под какой бы личиной ни пытался вновь всплыть на поверхность. Особое внимание новая организация намерена уделить защите и развитию демократических институтов в странах Западной Европы. *О. Николаев.*

Чрезвычайная западноевропейская конференция в Париже за амнистию испанским политзаключенным и изгнанникам состоялась 4—5 мая 1963 г. Была созвана в связи со злодейским убийством франкистскими палачами испанского патриота коммуниста Х. Гримау. В работе конференции участвовало ок. 300 представителей общественности почти всех стран Западной Европы, в т. ч. бывший глава правительства Франции Э. Даладье, член Политбюро КПФ Ф. Бийу, видный деятель французской социалистической партии Ж. Мок, член руководства КПИ Д. Пайетта, член руководства итальянской социалистической партии Л. Бассо, заместитель мэра Флоренции Аньолетти, депутат английского парламента Дж. Менделсон, председатель ВФП Р. Битосси, испанский поэт М. Ана, португальская писательница М. Ламаш и др. В принятых резолюциях заявляется о недопустимости экономической, военной и финансовой помощи франкистской Испании со стороны других стран, выражается протест против планов включения Испании в различные западноевропейские группировки типа «общего рынка», содержится требование внести в повестку дня очередной Генеральной Ассамблеи ООН вопрос о положении в Испании. Конференция приняла также решение опубликовать «белую книгу» о политических репрессиях во франкистской Испании и о расправе над героем-коммунистом Х. Гримау. *О. Николаев.*

Встреча в Бухаресте представителей национальных комитетов балканских стран за взаимопонимание и сотрудничество балканских народов состоялась 27—29 мая 1963 г. В ней участвовали делегации Болгарского комитета за сотрудничество и взаимопонимание балканских народов, Греческого движения за взаимопонимание на Балканах, Югославской лиги борьбы за мир, независимость и равенство народов и Румынского комитета за сотрудничество и взаимопонимание балканских народов. В качестве наблюдателей присутствовали представитель Итальянского комитета борьбы за мир и кипрские представители. С докладом «Сотрудничество и дружба между балканскими народами — важный фактор в деле сохранения и защиты мира, в деле превращения Балкан в зону мира и доброго соседства» выступил председатель Румынского комитета М. Гельмеджану. Участники совещания вновь подтвердили, что комитеты за балканское сотрудничество поддерживают идею создания зоны, свободной от ядерного оружия, в районе Балкан и прилегающих морей. К участникам совещания обратились с посланиями Н. С. Хрущев, председатель Совета Министров РНР Й. Г. Маурер и председатель Совета Министров НРБ Т. Живков. *И. К.*

Всемирный конгресс по вопросам продовольствия проходил 4—18 июня 1963 г. в Вашингтоне (США). В конгрессе приняли участие 1200 делегатов из 105 стран мира, гл. обр. участниц Организации Объединенных Наций по вопросам продовольствия и сельского хозяйства (ФАО). СССР в конгрессе не участвовал. Конгресс был созван для обсуждения путей и методов борьбы с растущей проблемой голода в странах Азии, Африки и Латинской Америке; он являлся одним из звеньев во исполнение решения 10-й конференции ФАО 1959 г. о проведении в 1960—1965 гг. «компании по избавлению от голода». На открытии конгресса выступил президент Индии С. Радхакришнан, находившийся в то время в США с официальным визитом, а также президент США Дж. Ф. Кеннеди. На конгрессе отмечалось, что в настоящее время до половины населения земного шара страдает от недоедания; до 400 млн. чел. в странах Азии, Африки и Латинской Америки питается ниже минимальных человеческих норм. На конгрессе указывалось на необходимость принятия срочных мер по увеличению с.-х.

продуктов в развивающихся странах, а также на то, что добровольные пожертвования в фонд борьбы с голодом необходимо дополнить другими формами помощи, главной из которых должна быть помощь, направленная на развитие с.-х. производства в самих развивающихся странах. Являясь формально инициатором «всемирной продовольственной программы» и «кампании по избавлению от голода», правительство США стремилось в действительности использовать конгресс, также, как и другие каналы ООН и ФАО, для расширения своего экономического и политического влияния в слаборазвитых странах, для выгодного сбыта там своих с.-х. излишков, подрывая тем самым позиции своих конкурентов на мировом рынке продовольствия.

А. Андрюшин.

Всемирный конгресс женщин состоялся 24—29 июня 1963 г. в Москве. Это был самый многочисленный международный форум женщин. В нем приняли участие 1936 человек (1552 делегата и 384 гостя) из 114 стран всех континентов (27 стран Европы, 23 стран Азии, 35 стран Африки, 27 стран Америки и 2 стран Океании). Среди делегаток конгресса было 211 работников просвещения и науки, 72 врача, 287 домашних хозяек, 25 литераторов и писателей, 34 деятеля искусств, 59 студенток, 4 представительницы религиозных организаций, 38 юристов, 78 журналистов, 85 работниц и 41 крестьянка. В работе конгресса приняли участие как национальные женские организации — члены МДФЖ, так и 120 национальных организаций, не входящих в МДФЖ.

С основным докладом «Международная демократическая федерация женщин в борьбе за мир, национальную независимость, права женщин и счастье детей» выступила президент МДФЖ Э. Коттон, подчеркнувшая большую роль международного женского движения в решении всех острых проблем современности и изложившая широкую программу деятельности МДФЖ. Участники конгресса заслушали доклады: Анны Матера (Италия) — «Борьба за права женщин в обществе и семье» (доклад огласила Д. Тедеско), Фуки Кусида (Япония) — «Женщины в борьбе за мир, разоружение и дружбу между народами», Ауа Кейты (Мали) — «Борьба женщин за национальную независимость», Вильмы Эспин де Кастро (Куба) — «Здоровье, воспитание и образование детей и молодежи». На пленарных заседаниях выступило 114 делегатов, в комиссиях — 520. Ораторы выступали в защиту священного требования женщин на равное с мужчинами право во всех областях жизни общества и в семье.

С особой силой на конгрессе подчеркивалось, что вопрос о предотвращении термоядерной войны и защите мира стал самой неотложной, жизненно важной проблемой. Участницы конгресса потребовали, чтобы огромные ассигнования, идущие на военные цели, использовались для ликвидации голода, болезней, на строительство школ, больниц, жилищ. Представители национальных организаций, входящих в МДФЖ, приняли на конгрессе Программу МДФЖ и избрали руководящие органы МДФЖ. К участницам Конгресса обратился с посланием Н. С. Хрущев. На конгрессе присутствовали первая женщина-космонавт В. Терешкова и космонавт В. Быковский. Участницы конгресса приняли «Обращение к женщинам, матерям всех стран, всех континентов», в котором подчеркнули свою твердую решимость бороться за права женщин, за всеобщее и полное разоружение, против угрозы термоядерной войны, за всеобщий мир на земле. Лишь делегатки Китая и Албании, заявившие о своем несогласии с обращением, голосовали против этого документа.

Д. Васильев.

Конференция министров финансов африканских стран была созвана по решению конференции в Аддис-Абебе и состоялась 30 июля — 4 августа 1963 г. в Хартуме. В конференции приняли участие 32 независимые африканские страны — участницы Аддис-Абебской конференции, а также Кения. Принято решение о создании к июлю 1965 г. африканского банка развития с капиталом в 200—250 млн. долл. Капитал банка будет образован взносами государств-членов в течение пяти лет. Минимальный взнос определен в 1 млн. долл., а максимальный — 30 млн. долл. В соответствии с соглашением, Ген. секретарь ООН У Тан назначается доверенным лицом банка для получения золота и валюты до создания банка.

Девятая международная конференция за запрещение атомного и водородного оружия была созвана Японским советом борьбы против атомного и водородного оружия в Хиросиме 5—7 августа 1962 г. В конференции участвовали 14 тысяч делегатов Японии, гости из СССР, Индии, Индонезии, КНР, КНДР, ЧССР, Франции, ВНР, СФРЮ, Цейлона и др. стран, а также представители ВФП, Всемирного Совета Мира, МДФЖ, Организации солидарности народов Азии и Африки, Ассоциации журналистов Азии и Африки и постоянного бюро писателей Азии и Африки. В адрес конференции поступили приветствия от ряда глав государств и правительств. В приветствии Н. С. Хрущева отмечалось, что конференция собирается в обстановке, когда политика мирного сосуществования одержала еще одну значительную победу: представители СССР, США и Великобритании парафировали в Москве Договор о запрещении испытаний ядерного оружия в трех средах.

Представители КНР в период подготовки Конференции и в ходе ее выступили с клеветническими заявлениями против Московского договора, против принципов мирного сосуществования. Им удалось вызвать раскол среди японских сторонников мира. Делегации социалистической партии и Генерального совета профсоюзов Японии покинули Конференцию и провели отдельное собрание. Тем не менее представители КНР не смогли навязать своего мнения части японских делегатов и большинству иностранных представителей. Участники «маршей мира», в которых приняли участие 12 млн. японцев, доложили Конференции, что японский народ полностью одобряет Московский договор. Одобрение Договора содержится и в Декларации мира, принятой тридцатитысячным митингом в память жертв атомной бомбардировки Хиросимы. В основном докладе Конференции отмечается, что Договор кладет начало новой эпохе в борьбе за сохранение мира и запрещение ядерного оружия.

В основном документе Конференции «Призыве к совместным международным действиям» содержится обращение ко всем людям доброй воли повышать свои усилия в борьбе против империализма и гонки вооружений, за национальную независимость и мир, против захода американских подводных лодок с ракетами «Поларис» в японские порты, против иностранных военных баз на чужих территориях, за полное запрещение ядерного оружия.

Л. Суханов.

Международная конференция по туризму и путешествиям состоялась в Риме 21 августа — 5 сентября 1963 г. В этой конференции, созванной по инициативе ООН, участвовали делегации 79 стран-членов ООН (с правом решающего голоса), делегации 6 стран присутствовали в качестве наблюдателей, а делегации Сомали и Уганды — без каких-либо полномочий. На открытии конференции выступили заместитель мэра Рима Д. Гризолия, представитель генерального секретаря ООН В. Велебит и министр по делам туризма

Италии А. Фольчи. Советская делегация информировала конференцию о последних мероприятиях правительства СССР, направленных на дальнейшее широкое развитие туризма. Конференция приняла общую резолюцию, содержащую рекомендации о дальнейшем развитии туризма и создании для этой цели благоприятных условий правительствами различных стран. Конференция положила начало унификации и стандартизации понятий, определяющих содержание деятельности туристских организаций. 39 голосами против 25 при 9 воздержавшихся был принят проект резолюции 15 африканских государств, содержавший требование исключить из состава конференции представителей Португалии и ЮАР. На конференции были оглашены приветственные послания президента Итальянской республики А. Сеньи и председателя Совета Министров СССР Н. С. Хрущева. *Д. Васильев.*

Третья Всемирная встреча журналистов — проходила 23 сентября — 3 октября 1963 г. в Алжире и других странах Средиземноморья, а также на борту советского теплохода «Литва». В этой встрече, созванной по решению второй Всемирной встречи журналистов, состоявшейся в Бадене (Австрия) в 1960 г., участвовало 260 журналистов из 70 стран (на 1-й встрече в 1956 г. были представлены 44 страны, а на 2-й в 1960 г.— 62). В ней впервые приняли участие работники молодой национальной печати Камеруна, Эфиопии, Кении, Нигерии, Северной и Южной Родезии, Судана, Сенегала, Юго-Западной Африки, Анголы, Уганды, Непала, Лаоса, Кипра и других стран. Большинство участников встречи составляли журналисты из Азии, Африки и Латинской Америки. Под предлогом, будто встреча в основном посвящена профессиональным вопросам, китайские журналисты отказались принять в ней участие.

В свободной и дружеской дискуссии участники встречи обсудили важнейшие политические вопросы современности, а также свои профессиональные проблемы. На повестке дня стояли три вопроса: «Журналисты в центре диалога между народами» (докладчик — французский журналист Р. Бюто), «Условия труда журналистов мира» (докладчик — итальянский журналист А. Берти), «Долг журналистов в освещении борьбы народов против колониализма, за политическую, экономическую и культурную независимость, за мир» (докладчик — журналист из ОАР Х. Фахми). С содокладами по последнему вопросу выступили О. Муньес (Куба) и Очирбат (МНР). На заседаниях комиссий в прениях выступило св. 120 представителей национальных делегаций.

В Порт-Саиде участники встречи приняли на пленарном заседании развернутые рекомендации и резолюции, касающиеся дальнейшей работы Международного комитета по сотрудничеству работников печати с МОЖ. В этих документах говорилось об одобрении Московского договора о частичном запрещении ядерных испытаний, о политике мира и мирного сосуществования, о борьбе за мирное решение германской проблемы, за окончательную ликвидацию позорной колониальной системы. Участники встречи выразили свою солидарность с героическим народом Кубы, с борющимися за свое освобождение народами Анголы, Мозамбика, Южной Родезии и других стран, заявили свой решительный протест против политики апартеида, проводимой властями ЮАР, против преследований журналистов в Испании, Португалии, Венесуэле, Чили. Все эти документы были затем положены в основу заключительного коммюнике, единогласно принятого на пленарном заседании в Бейруте.

Участники встречи проделали на теплоходе «Литва» путь в 11 358 *км*, посетив 12 стран. Они встретились с государственными деятелями — президентом Алжира Бен Беллой, президентом Туниса Бургибой, президентом ОАР Насером, премьер-министром Ливана Караме, президентом Кипра Макариосом. Большая группа участников встречи по приглашению Союза журналистов СССР посетила Москву. 25 октября в Кремле состоялась их беседа с главой Советского правительства Н. С. Хрущевым. Призыв Н. С. Хрущева внести достойный вклад в дело социального прогресса человечества, в борьбу за мир, за освобождение всех народов от колониального гнета нашел горячий отклик у всех демократических журналистов мира. *Д. Васильев.*

Конференция четырех африканских государств по урегулированию Алжиро-Марокканского пограничного конфликта была созвана по инициативе императора Эфиопии Хайле Селассие и проходила 29—30 октября 1963 г. в Бамако (Мали). В конференции приняли участие король Марокко Хасан II, президент АНДР А. Бен Белла, император Эфиопии Хайле Селассие и президент Мали М. Кейта. Созыв конференции был вызван глубоким беспокойством стран Африки и Ближнего Востока по поводу вооруженного конфликта на алжиро-марокканской границе в октябре 1963 г. в связи с претензиями Марокко на часть алжирской территории. Конференция приняла решения о прекращении военных действий с 00 часов 2 ноября 1963 г.; о создании комиссии из представителей стран—участниц конференции для определения нейтральной зоны, с которой марокканские и алжирские войска должны были быть выведены (обеспечение безопасности и нейтралитета этой зоны возлагалось на наблюдателей Эфиопии и Мали); о созыве в кратчайший срок совещания министров ин. дел ОАЕ в Аддис-Абебе с целью создания арбитражной комиссии. Конференция вынесла решение о том, что впредь Алжир и Марокко должны строго соблюдать принцип невмешательства во внутренние дела друг друга.

Вторая конференция всеафриканского союза журналистов состоялась 11—15 ноября 1963 г. в Аккре (Гана). На конференции присутствовало более 200 делегатов и наблюдателей из 32 стран Африки и стран других континентов. В качестве наблюдателей в работе конференции приняла участие делегация советских журналистов. Основным на повестке дня был вопрос о роли информации и печати в достижении африканского единства. Выступивший на открытии конференции К. Нкрума призвал африканских журналистов посвятить себя борьбе за свободу и единство Африки. Конференция приняла резолюцию и Устав ВСЖ, в которых, в частности, говорится, что ВСЖ через прессу, радио и телевидение будет оказывать всемерную поддержку национально-освободительному движению народов африканского континента в их борьбе против империализма и неоколониализма. Резолюция конференции заклеймила страны НАТО и, в частности, США, как «опасных неоколониалистов». Уставом ВСЖ предусматривается издание информационного бюллетеня ВСЖ и установление сотрудничества со всеми демократическими организациями мира. Центром ВСЖ избрана Аккра, председателем утвержден представитель Гвинеи, ген. секретарем — представитель Ганы.

Восьмая конференция «Круглого стола» Восток — Запад состоялась в Москве, в Колонном зале Дома союзов, 5—8 декабря 1963 г. Это была самая широкая по своему составу конференция «Круглого стола»: в ней приняли участие 72 видных общественных и политических деятеля 18 европейских стран и один наблюдатель из Чили. В числе участников были члены английского парламента лейбористы Ф. Ноэл-Бейкер и

Д. Хили, левый лейборист Ян Микардо, проф. Г. Тирринг (Австрия), сенатор А. Ролен и депутат парламента Б. Ларок (Бельгия), проф. Б. Спасов (НРБ), бывший министр иностранных дел Э. Шик (ВНР), проф. А. Штеннигер (ГДР), мэр Флоренции Ла Пира, член ЦК Итальянской социалистической партии П. Витторелли, проф. О. Ланге (Польша), член иностранной комиссии Великого Национального собрания РНР Г. Ивашку, писатели и депутаты Верховного Совета СССР А. Корнейчук и И. Эренбург и др.

В общей дискуссии участники встречи обсудили важнейшие европейские и международные проблемы. Для обсуждения отдельных тем они разделились на комиссии: по вопросам разоружения, по неевропейским вопросам, по вопросам экономического сотрудничества, по вопросам культурного сотрудничества. Участники встречи высказались за запрещение подземных испытаний ядерного оружия, заключение соглашения о нераспространении ядерного оружия на страны, не обладающие им, за создание безъядерных зон под строгим международным контролем, за создание зон разъединения вооруженных сил, за отказ стран НАТО и Варшавского договора от увеличения военных расходов, за принятие государствами мер по одностороннему разоружению. Они высказались за разоружение в 3 этапа, каждый из которых должен осуществляться в течение 2 лет под строгим международным контролем и обратились к делегатам конференции 18 государств в Женеве с призывом принять во внимание эти компромиссные предложения, ускорив ход переговоров. Участники встречи высказались за заключение договора о ненападении между странами НАТО и Варшавского договора, за создание безъядерной зоны в центре Европы, за отказ от оснащения ядерным оружием вооруженных сил ФРГ и ГДР. Они подчеркнули необходимость оказания экономической помощи развивающимся странам без получения выгод военного и политического характера, за запрещение поставок оружия правительствам, использующим его для подавления народов, борющихся за свою свободу и национальную независимость, а также для насильственного изменения существующих границ и захвата территорий. Они призвали к расширению международных экономических и культурных связей, высказались за созыв Конференции ООН по торговле и развитию. По всем главным обсуждавшимся вопросам были приняты резолюции.

Д. Васильев.

Четвертая конференция организации экономического сотрудничества стран Азии и Африки (АФРАЗЭС) состоялась 5—9 декабря 1963 г. в Карачи. Присутствовали делегаты 28 стран. От СССР в качестве наблюдателей на конференции находились делегации Узбекской ССР, Грузинской ССР и Туркменской ССР. Главная тема конференции — «Торговля как средство сбалансированного экономического развития развивающихся и развитых стран». Конференция обсудила также программу совместных действий стран Азии и Африки на Конференции ООН по вопросам торговли и развития в Женеве (1964 г.).

Конференция приняла обращение к странам всего мира, особенно к развитым странам, с призывом использовать через ООН средства в размере 120 млрд. долл. в год, которые высвободились бы в результате всеобщего разоружения, на социально-экономическое развитие развивающихся стран. Конференция отметила, что доля развивающихся стран в мировой торговле сокращается; что неуклонное снижение цен на сырье приводит к ухудшению условий торговли для афро-азиатских стран; осудила экономические группировки типа ГАТТ, препятствующие расширению внешней торговли развивающихся стран. Конференция предложила ООН создать международную организацию по вопросам торговли; призвала международные агентства предоставлять кредиты при низких процентных ставках и потребовала, чтобы предоставление помощи не связывалось никакими условиями. Конференция приняла в Организацию семь новых стран: Камерун, Кению, Дагомею, Нигер, Нигерию, Сенегал, Катар. Гул Мухаммед (Пакистан) избран новым президентом Организации, а представители Японии и Мали — вице-президентами; Мухаммед Рифаат переизбран ген. секретарем.

Пагуошское движение — движение ученых различных стран за мир и мирное сосуществование, за предотвращение мировой термоядерной войны и обеспечение международной безопасности. Начало движению было положено в июле 1955 г. А. Эйнштейном, Ф. Жолио-Кюри, Б. Расселом, которые обратились к ученым всего мира с призывом поднять свой голос против использования энергии атомного ядра в военных целях и предложили собраться с этой целью на конференцию. В июле 1957 г. при активной поддержке промышленника и видного общественного деятеля США Сайруса Итона на родине последнего в г. Пагуоше (Канада) состоялась первая такая международная конференция ученых для борьбы против атомной опасности. С тех пор ученые различных стран, и в т. ч. СССР, ежегодно (раз или два в год) собираются на подобные конференции, а все это движение получило название Пагуошское. Для руководства движением избран Пагуошский постоянный комитет с местом пребывания в Лондоне. К началу 1964 г. в состав комитета входили: председатель — Б. Рассел, восемь членов — Н. Мотт, С. Пауэлл (Великобритания), В. Кириллин, Д. Скобельцын, Е. Федоров (СССР), Г. Браун, Б. Гласс, Ю. Рабинович (США) и генеральный секретарь — Дж. Ротблат (Великобритания).

В 1963 г. в Дубровнике (СФРЮ) 20—25 сентября была проведена очередная 11-я Пагуошская конференция ученых, в которой приняли участие 80 ученых и других видных деятелей из 22 стран, в том числе из СССР. Работа конференции проходила в благоприятной международной обстановке, созданной заключением Московского договора о частичном запрещении ядерных испытаний. В адрес конференции поступили приветствия с пожеланиями успеха в работе от Н. С. Хрущева, президента США, премьер-министра Великобритании, президента ЧССР и других государственных деятелей. Участники конференции единодушно одобрили Московский договор и высказали пожелание, чтобы мировая научная общественность добивалась того, чтобы все без исключения государства присоединились к этому историческому документу.

Конференция обсудила вопросы всеобщего и полного разоружения; дискуссия показала, что разоружение является общей целью ученых. Участники дискуссии, в частности, отметили важное значение предложения правительства СССР о сохранении в распоряжении СССР и США строго ограниченного, согласованного количества межконтинентальных, противоракетных ракет и ракет противовоздушной обороны на период всего процесса разоружения. Ученые поддержали выдвинутую СССР идею заключения Пакта о ненападении между странами НАТО и государствами — участниками Варшавского договора, а также меры, которые способствовали бы предотвращению внезапного нападения: установление в согласованных зонах наземных контрольных постов на аэродромах, железнодорожных и автодорожных узлах, а также в крупных портах. Такую же поддержку получило советское предложение об обмене представителями: советскими —

в войсках западных держав, расположенных в ФРГ, западными — в советских войсках, расположенных в ГДР.

Подавляющее большинство участников конференции приветствовало идею создания безатомных зон, в частности в Центральной и Северной Европе, а также на Балканах, и рекомендовало всем непосредственно заинтересованным правительствам продолжить переговоры по этим вопросам. Конференция решительно высказалась против дальнейшего расширения круга государств, обладающих ядерным оружием, подчеркнув, что такое расширение в значительной степени осложнило бы международную обстановку.

А. Андрюшин.

МЕЖДУНАРОДНЫЕ ОБЩЕСТВЕННЫЕ ОРГАНИЗАЦИИ

Всемирная федерация ассоциаций содействия ООН (ВФАСООН) — неправительственная общественная организация, ставящая своей целью поддерживать ООН и популяризировать ее цели и принципы. Состоит из национальных ассоциаций содействия ООН, созданных в государствах—членах ООН. Основана в 1946 г. Руководящие органы федерации — пленарная ассамблея и исполком. Президент ВФАСООН — А. Пелт (Нидерланды), ген. секретарь — Й. Г. Гейер (Швеция).

9—14 сентября 1963 г. в Нью-Йорке состоялась 18-я сессия пленарной ассамблеи ВФАСООН, в которой приняли участие делегации и представители 34 ассоциаций — действительных членов федерации, 13 ассоциаций — членов с правом совещательного голоса, а также 37 международных организаций. В центре внимания сессии было обсуждение вопроса о разоружении и о мерах по ослаблению международной напряженности, проблемы улучшения взаимопонимания между народами. В резолюциях, касающихся разоружения, приветствуется заключение Московского договора. Сессия высказалась за заключение пакта о ненападении между странами-участницами НАТО и Варшавского договора, за создание безъядерных зон в различных районах мира. В числе других была принята резолюция «Освобождение Африки от ядерного оружия». Действительными членами ВФАСООН стали ассоциации содействия ООН Чили, Мексики и Индии, членами с совещательным голосом — ассоциации содействия ООН Колумбии, Коста-Рики, Кипра, Гамбии, Ямайки и Испании.

Д. Васильев.

Межпарламентский союз — международная неправительственная организация, объединяющая организованные в национальные парламентские группы членов парламентов различных стран. Основан в 1889 г. В 1963 г. в Союз входили парламентские группы 61 страны. Парламентская группа депутатов Верховного Совета СССР является членом Межпарламентского союза с 1955 г. В период между Межпарламентскими конференциями руководство Союзом осуществляет Межпарламентский совет, куда входят по два представителя от каждой национальной группы. Функции секретариата выполняет Межпарламентское бюро с местопребыванием в Женеве.

12—20 сентября 1963 г. в Белграде состоялась 52-я Межпарламентская конференция, в которой приняли участие представители 63 стран. Были заслушаны доклады: «Равноправие государств как главная основа международного сотрудничества и развития», «Отношения между промышленными странами, в частности, входящими в ЕЭС, и развивающимися странами», «Проблемы политических и административных органов развивающихся стран», «Космическое право», «Отражение экономических и социальных интересов в деятельности парламентов», «Расовая дискриминация», «Методы усиления эффективности действий ООН в поддержании международного мира и безопасности», «Создание безъядерных зон и зон ограниченных вооружений как первый шаг на пути к всеобщему и полному разоружению». Приняты резолюции: «Сохранение мира»; «Проблемы развития» (в ней содержится призыв к правительствам выступить в поддержку Международной конференции по вопросам торговли и развития, содействовать изменению условий торговли в пользу развивающихся стран); «Космическое право» (она говорит о необходимости мирного использования космического пространства в соответствии с международным правом и Уставом ООН); «Расовая дискриминация» (призывает парламенты стран, где проявляются симптомы расовой дискриминации, предпринять шаги, ведущие к ее запрету).

Д. Васильев.

Всемирный совет мира (ВСМ) — руководящий орган Всемирного движения сторонников мира. Создан в 1950 г. вместо Постоянного комитета Конгресса сторонников мира. Высшие органы Всемирного движения сторонников мира — Конгресс, Сессия ВСМ, Президиум ВСМ. Президент-исполнитель ВСМ — Дж. Бернал (Великобритания).

2—3 марта 1963 г. в Мальмё (Швеция) состоялось расширенное заседание Президиума ВСМ. Был заслушан доклад Дж. Бернала о европейской безопасности, выступление члена Президиума ВСМ А. Е. Корнейчука о кампании совместных действий за всеобщее разоружение и мир и др. сообщения. Другое заседание Президиума ВСМ состоялось 27—29 сентября 1963 г. в Вене. В центре внимания на нем находился Московский договор о частичном запрещении ядерных испытаний, которому Президиум ВСМ выразил полную поддержку.

28 ноября — 2 декабря 1963 г. в Варшаве проходила сессия ВСМ, в работе которой приняло участие 407 представителей 79 стран, в т. ч. 346 делегатов и 61 наблюдатель. В начале работы сессии выступила член Президиума ВСМ Э. Коттон, посвятившая свою речь памяти великого борца за мир Ф. Жолио-Кюри. После основного доклада Дж. Бернала об актуальных проблемах борьбы за мир во всем мире, зачитанного членом ВСМ А. Монтегю (из-за болезни проф. Бернал не смог лично присутствовать на сессии ВСМ), участники сессии заслушали три доклада: «Борьба за предотвращение угрозы термоядерной войны и за всеобщее разоружение» (Ж. Мадоль, Франция), «Борьба за мир и национальную независимость» (Дж. Маркс, ЮАР), «Развитие международного сотрудничества в области экономики, науки и культуры» (А. Каселья, Аргентина). После докладов развернулись прения, которые были продолжены в 4 комиссиях: «Борьба за предотвращение угрозы термоядерной войны, за всеобщее разоружение», «Борьба за мир и национальную независимость» (эта комиссия обсуждала проблемы неразрывной связи борьбы за мир и за национальное освобождение, необходимости ликвидации сегрегации в Южной Африке, солидарности народов мира с освободительной борьбой народов португальских колоний и т. п.), «Развитие международного сотрудничества в области экономики, науки и культуры», «Перспективы всемирной кампании за мир, усиление деятельности Движения сторонников мира, сотрудничество и совместные действия всех миролюбивых сил». После широ-

кого обсуждения большого круга проблем на пленарном заседании были заслушаны и утверждены доклады председателей комиссий. Сессия приняла 11 документов, в т. ч. Призыв к действиям, резолюции о Кубе, о Южном Вьетнаме, Южной Африке, Камеруне, Ираке, о португальских колониях, по палестинскому вопросу и т. д. Все решения сессии были приняты подавляющим большинством голосов. Против основного документа — Призыва к действиям — выступили делегации КНР, КНДР, ДРВ, Албании, часть делегации Японии, делегация Венесуэлы. В этом документе говорится: «Все миролюбивые движения имеют одну цель, хотя задачи борьбы за мир изменяются в зависимости от данного района. Мы обращаемся ко всем людям и всем организациям с призывом объединить свои усилия в соответствии с методами, которые больше всего подходят им, и в соответствии с той последовательностью, с которой они борются за свои требования».

В 1963 г. по решению ВСМ отмечается юбилеи литовского поэта Кристионаса Донелайтиса (250 лет со дня рождения, 1 января), югославского просветителя Вука Караджича (100 лет со дня смерти, 26 января), итальянского художника и скульптора Микеланджело Буонарроти (400 лет со дня смерти, 18 февраля), итальянского ученого Галилео Галилея (400 лет со дня рождения, 15 февраля), украинского поэта и революционного демократа Т. Г. Шевченко (150 лет со дня рождения, 9 марта), английского драматурга Уильяма Шекспира (400 лет со дня рождения, 23 апреля), американского писателя Натаниела Готорна (100 лет со дня смерти, 18 мая), немецкой писательницы Рикарды Хух (100 лет со дня рождения, 18 июля), французского политического деятеля, одного из руководителей французского социалистического движения Жана Жореса (50 лет со дня смерти, 31 июля), украинского писателя и революционного демократа М. М. Коцюбинского (100 лет со дня рождения, 17 сентября), венгерского поэта и публициста Имре Мадача (100 лет со дня смерти, 5 октября), русского поэта М. Ю. Лермонтова (150 лет со дня рождения, 15 октября), английского художника и сатирика Уильяма Хогарта (200 лет со дня смерти, 25 октября), венесуэльского композитора Хосе Анхеля Лапаса (150 лет со дня смерти, 10 декабря), кубинского ученого и гуманиста Томаса Ромая (200 лет со дня рождения, 21 декабря), бразильского поэта Гонсалвеса Диаса (100 лет со дня смерти). *Д. Васильев.*

Организация солидарности народов Азии и Африки, возникшая по инициативе и на базе Организации солидарности народов Азии, создана на 1-й Конференции солидарности народов Азии и Африки (Каир, декабрь 1957 г. — январь 1958 г.). Цели и задачи определены ее уставом, принятым 2-й Конференцией солидарности народов Азии и Африки (Конакри, апрель 1960 г.): объединять и координировать борьбу народов Азии и Африки против империализма и колониализма, содействовать скорейшему освобождению порабощенных народов и обеспечению их экономического, социального и культурного развития, препятствовать попыткам империалистических держав лишить свободы какую-нибудь страну, входящую в Организацию. Членами Организации могут быть национальные комитеты солидарности стран Азии и Африки, а там, где их нет — все народные движения, если они поддерживают цели и задачи Организации.

Высшим органом Организации является Конференция солидарности народов Азии и Африки. Главы делегаций, принимавших участие в последней Конференции, образуют Совет Организации. На 3-й Конференции (Моши, февраль 1963 г.) было представлено 60 стран. Совет из своего состава избирает Исполнительный комитет в составе 30 членов сроком на 2 года, который собирается не реже двух раз в год. Избранный в феврале 1963 г. Исполком состоит из представителей АНДР, Ганы, Гвинеи, ДРВ, Индии, Индонезии, Ирака, Ирана, ПАР, Камеруна, Кении, Конго (со столицей Леопольдвиль), КНДР, КНР, Либерии, Ливана, Мали, Марокко, МНР, ОАР, Пакистана, Сомали, СССР, Танганьики, Туниса, Уганды, Цейлона, Южной Родезии, Юго-Западной Африки, Японии. Исполком назначает Постоянный секретариат Организации в составе 14 секретарей и определяет его местопребывание. Утвержденный в феврале 1963 г. с местопребыванием в Каире, Постоянный секретариат состоит из представителей ОАР (ген. секретарь), НДАР, Анголы, Гвинеи, Индии, Индонезии, Ирака, КНР, Конго (Леопольдвиль), СССР, Танганьики, Южной Африки, Юж. Вьетнама и Японии. Постоянный секретариат издает в Каире ежемесячный политический журнал. При Постоянном секретариате созданы молодежная и женская секции.

9—12 сентября 1963 г. в Никосии (Кипр) состоялась 6-я сессия Исполкома Организации, которая явилась новым важным этапом в укреплении братской солидарности народов двух континентов. Отвергнув сепаратистскую раскольническую позицию отдельных делегатов, инспирируемую делегацией КНР, Исполком подчеркнул необходимость расширения и укрепления сотрудничества со всеми международными и национальными организациями других континентов, выступающих против колониализма и империализма. Исполком одобрил подписание Московского договора о запрещении ядерных испытаний в трех сферах. Исполком образовал при Постоянном секретариате международный Комитет помощи населению Юж. Вьетнама.

В 1963 г., в соответствии с решениями Организации, в странах Азии и Африки проведен ряд массовых общественно-политических кампаний: День свободы Африки (15 апреля), День борьбы за вывод американских войск из Южной Кореи (25 июня), Неделя солидарности с населением Юж. Вьетнама (июля), День солидарности с народами португальских колоний (3 августа), День борьбы за освобождение Африки от империализма (1 декабря) и др. *Л. Суханов.*

Всемирная федерация профсоюзов (ВФП) — крупнейшее международное профсоюзное объединение. Создано в 1945 г. Насчитывает св. 120 млн. членов. Председатель ВФП — Р. Битосси (Италия), генеральный секретарь — Л. Сайян (Франция). Местонахождение Секретариата ВФП — Прага.

На XXVI сессии Исполкома ВФП, состоявшейся 28—31 января 1963 г. в Праге, в члены ВФП были приняты Всеобщая конфедерация труда Конго (Леопольдвиль) и Профсоюзная ассоциация трудящихся за освобождение Южного Вьетнама.

В июле в Праге проходила очередная сессия образованной в 1961 г. при ВФП Международной профсоюзной и юридической комиссии в защиту и за расширение профсоюзных прав, в защиту жертв репрессий, направленных против профсоюзов. Члены комиссии — представители профцентров и видные юристы Бельгии, Италии, Финляндии, США, Индии, Японии, Сенегала, ЮАР, ЧССР, СССР и др. стран. Комиссия разработала специальный меморандум, адресованный МОТ. ВФП в течение года заявляла протесты в ООН или подавала жалобы в МОТ в связи с грубым нарушением демократических прав и преследованиями рабочих в Испании, Португалии, Греции, Ираке, Адене, ЮАР, США, Перу, Экуадоре, Венесуэле.

В октябре по инициативе ВФП была созвана в Страсбуре Международная профсоюзная комиссия для изучения того, как претворяются в жизнь резолюции I Всемирного конгресса профсоюзов (1945 г.) и других профсоюзных форумов об искоренении фашизма и милитаризма в Германии, об обеспечении профсоюзных прав немецких трудящихся. В составе этой комиссии, не зависимой от какого-либо международного профцентра, — члены ВФП, МКСП и автономных профсоюзов. В октябре же ВФП подготовила и созвала в Ханое конференцию по учреждению Международного профсоюзного комитета солидарности с трудящимися и народом Юж. Вьетнама. В состав комитета вошли

представители как примыкающих, так и не примыкающих к ВФП профцентров более 30 стран пяти континентов.

В соответствии с рекомендацией Лейпцигской Международной профсоюзной консультативной конференции (декабрь 1962 г.) Секретариат ВФП созвал 27—28 ноября 1963 г. в Лейпциге учредительное заседание Международного профсоюзного комитета консультаций и единства действий против монополий. На заседании были представлены национальные профорганизации (из 45 стран), многие из которых являются автономными или входят в МКСП. Участники заседания создали Комитет, призванный организовывать обмен опытом и проводить консультации профсоюзов самых различных направлений, содействовать укреплению союза рабочего класса с другими слоями народа — жертвами политики монополий, бороться против неоколониализма и поддерживать профсоюзы развивающихся стран; решено также развернуть подготовку к созыву Международной профсоюзной конференции о проблемах развития международной торговли и борьбы против дискриминации, проводимой монополиями.

В 1963 г. состоялись IV Международная конференция трудящихся химической, нефтяной и родственных им отраслей промышленности (Москва, май), IV Международная конференция трудящихся строительной и деревообрабатывающей промышленности и промышленности строительных материалов (Будапешт, сентябрь); эти международные объединения отраслевых профсоюзов являются, наряду с другими объединениями, производственными отделами ВФП.

Делегация ВФП участвовала в работе 47-й Генеральной конференции МОТ (Женева, июнь); ВФП опротестовала полномочия псевдопредставителя трудящихся ЮАР — ставленника расистского правительства, который большинством голосов был удален из зала заседаний. Между МОТ и ВФП была достигнута договоренность о совместном проведении в Ленинграде в 1964 г. Международного профсоюзного семинара по социальному страхованию. ВФП была представлена на Конференции солидарности народов стран Азии и Африки (Моши, февраль), Всемирном конгрессе женщин (Москва, июнь), Международной конференции по вопросу неправительственной помощи Алжиру (г. Алжир, июнь) и т. д.

Секретариат ВФП отверг нападки на Федерацию со стороны руководства Всекитайской федерации профсоюзов, которое, заняв глубоко ошибочную позицию в отношении Московского договора о частичном запрещении ядерных испытаний, пыталось навязать международному профсоюзному движению точку зрения, противоречащую согласованным решениям ВФП, ее классовому интернациональному подходу к проблеме сохранения мира.

ВФП явилась организатором международной солидарности с забастовкой горняков Франции, многочисленными выступлениями трудящихся Италии, Японии, США, Аргентины, Уругвая и др. стран. Она возглавила широкую международную кампанию в поддержку героической борьбы испанских рабочих. По призыву ВФП в июне прошел Международный день солидарности с трудящимися и народом Испании, в июле — Неделя борьбы за прекращение вооруженной интервенции империалистов США в Южном Вьетнаме, за мирное воссоединение страны.

Секретариат ВФП в течение 1963 г. неоднократно предлагал организовать встречу руководителей ВФП, МКСП, МКХП и автономных профсоюзов, чтобы договориться относительно совместных действий, направленных против монополий, в поддержку борьбы рабочих Испании и др. стран. Однако руководители МКСП и МКХП не откликнулись на эти предложения.

В. Батищев.

Международная конфедерация свободных профсоюзов (МКСП). Реформистское объединение. Создано в 1949 г. На декабрь 1963 г. в МКСП входили профорганизации 108 стран и территорий; эти профорганизации насчитывали 56 млн. членов. Председатель МКСП — А. Гейер (Швеция), генеральный секретарь — О. Бекю (Бельгия). Штаб-квартира конфедерации находится в Брюсселе. МКСП имеет четыре региональные организации: Европейскую — ЕРО, Азиатскую — АРО, Африканскую — АФРО и Межамериканскую — ОРИТ.

На состоявшемся в марте 1963 г. в Брюсселе заседании Исполкома МКСП было принято «Заявление относительно мировых экономических проблем». В нем признается «высокий и устойчивый уровень безработицы в индустриальных странах и бедственное положение миллионов людей, живущих в экономически слаборазвитых районах мира», однако ничего не говорится о причинах такого положения, о необходимости борьбы против антинародной политики монополий и против гонки вооружений, проводимой империалистическими кругами. Лидеры МКСП призвали к развитию сотрудничества между молодыми национальными государствами и «общим рынком». Исполком МКСП резко осудил профсоюзные центры ряда молодых независимых государств Африки и Азии за поддержку ими прогрессивных мероприятий своих правительств в области ликвидации последствий колониализма и ограничения господства иностранных монополий. В июле МКСП финансировала проведение в Вене т. н. международной профсоюзной молодежной встречи, большинство участников которой составляли молодые профактивисты ФРГ, Швеции и Австрии. Руководство Конфедерации использовало встречу для идеологической обработки молодежи в духе теорий «классового сотрудничества» труда и капитала, «социального партнерства» профсоюзов и монополий, для распространения среди ее участников недоверия и вражды к профсоюзам социалистических стран. Генеральный секретарь МКСП впервые участвовал в VIII Конгрессе Социалистического интернационала (сентябрь, Амстердам); выступая там, он заявил, что расширять сотрудничество между Социнтернационалом и МКСП необходимо в первую очередь в развивающихся странах.

Секретариат МКСП приветствовал подписание в августе Московского договора о запрещении испытаний ядерного оружия в трех сферах. Вместе с тем руководство МКСП продолжало распространять клеветнические измышления о политике социалистических стран, обвиняя их в агрессивных намерениях.

В октябре на Окинаве состоялось заседание Исполкома АРО. Несмотря на настоятельные просьбы представителей трудящихся Окинавы, Исполком не включил в резолюцию требование ликвидировать американские военные базы на острове и возвратить его Японии. В резолюции о положении в Южном Вьетнаме руководители АРО прибегли к самой грязной клевете по адресу южновьетнамских патриотов и старались замаскировать военное вмешательство американских империалистов во внутренние дела этой страны. Несколько раньше АРО поддержала образование английскими колонизаторами Федерации Малайзии. Делегация МКСП выезжала в Японию. Она пыталась склонить различные японские профцентры ко вступлению в МКСП. Однако делегация смогла добиться лишь согласия на создание в Токио Международного профсоюзного исследовательского центра по вопросам заработной платы и производительности труда рабочих.

Рост стремления трудящихся стран Африки к объединению своих рядов привел к достижению (в октябре) принципиального соглашения о слиянии двух африканских профцентров: Всеафриканской федерации

профсоюзов и Африканской профсоюзной конфедерации (последняя включает ряд профсоюзов, примыкающих к АФРО). Исполком АФРО на своем заседании (октябрь, Тунис) в качестве условия создания единого центра профсоюзов Африки фактически выдвинул требование о сохранении членства примыкающих к АФРО организаций в МКСП. В январе официально подтвердил свое решение порвать связи с МКСП профсоюзный центр Марокко. Вслед за тем из МКСП вышло Всеобщее объединение алжирских трудящихся, заявившее, что «продолжение членства в МКСП несовместимо со строительством социализма в Алжире».

На заседании Исполкома ОРИТ (январь, Панама-Сити) был разработан план усиления подрывных действий агентуры МКСП в рабочем движении латиноамериканских стран, разжигания там антикоммунистической травли и клеветнической кампании против Кубы, а также план рекламирования программы «Союз ради прогресса». Действуя совместно с реакционной верхушкой АФТ — КПП, руководители ОРИТ и МКСП содействовали спровоцированию в 1963 г. крупных беспорядков и забастовки в Британской Гвиане с целью свержения правительства Ч. Джагана. ОРИТ тщетно пыталась помешать проведению подготовки к созыву I Латиноамериканского конгресса профсоюзного единства.

В июле и декабре в Брюсселе состоялись заседания Исполкома ЕРО. Они были посвящены вопросам о том, каким образом входящие в ЕРО профсоюзы должны поддержать мероприятия ОЭСР. *В. Батищев.*

Международная конфедерация христианских профсоюзов (МКХП). Основана в 1920 г. Президент конфедерации — М. Буладу (Франция), генеральный секретарь — А. Ванистендель (Бельгия). Местопребывание руководящих органов — Брюссель. Количество членов МКХП, объединенных в 72 национальных профцентрах, в 1963 г. достигло 10 млн.; рост произошел за счет экспансии МКХП в развивающихся странах. На каждом континенте имеются региональные организации конфедерации. Будучи по существу одним из массовых социальных учреждений церкви и базируя свою идеологию на «христианской морали», МКХП выступает за «классовый мир»; ее программа во многом совпадает с новейшими буржуазными теориями «неокапитализма».

В январе 1963 г. Совет МКХП собрался в Западном Берлине, чтобы продемонстрировать свою враждебность к ГДР в угоду реваншистско-милитаристским кругам боннской республики. Конфедерация продолжала готовить кадры профсоюзных активистов для развивающихся стран. С июля по август в Женеве функционировали курсы для 20 профсоюзных деятелей Азии, Африки и Латинской Америки. МКХП завершила в 1963 г. создание раскольнических профсоюзов во всех без исключения государствах и территориях Латинской Америки. Осуждая колониализм старого типа с его жестокостями и открытыми формами грабежа, теоретики конфедерации требуют от народов новых государств, чтобы они отвергали помощь социалистических стран и принимали «помощь» бывших метрополий, т. е. соглашались с неоколониалистской политикой современных монополий. Руководство конфедерации ощущало возрастающее давление со стороны масс рабочих-верующих. Некоторые низовые профорганизации МКХП участвовали в забастовочном движении на началах единства с прогрессивными профсоюзами. В июне конгресс одной из крупнейших национальных организаций МКХП — Французской конфедерации христианских трудящихся (ФКХТ) — осудил, хотя и с большими оговорками, капиталистическую «планификацию», служащую интересам монополий, и разработал экономическую программу, в существенных чертах совпадающую с требованиями Всеобщей конфедерации труда Франции; в октябре совет ФКХТ выступил против правительственного плана «стабилизации цен». Многие христианские профсоюзы участвовали в кампании за создание стачечных фондов, поддерживали забастовочную борьбу испанских горняков, осуждали кровавый режим Иодин-Зьема. Вместе с тем лидеры МКХП продолжали упорно стоять на антикоммунистических позициях. *М. Домнич.*

Всеафриканское профсоюзное объединение (ВАПО), создано на конференции профсоюзов африканских стран в Касабланке (Марокко) в мае 1961 г. В это объединение входят профцентры НДАР, ОАР, Ганы, Гвинеи, Ливии, Мали, Марокко (Марокканский Союз Труда), Нигерии (Нигерийский конгресс профсоюзов), Берега Слоновой Кости и ряда др. стран Африки. Многие из этих профцентров имеют связи с ВФП. Пред. объединения — М. Бен Седдик (ген. секретарь Марокканского Союза Труда). В принятой на конгрессе хартии говорится, что ВАПО «является независимой организацией, которая отвергает любое иностранное вмешательство в африканские профсоюзные дела. В его состав входят независимые национальные профсоюзные организации, которые не могут примыкать к международным профсоюзным организациям. Те национальные профсоюзные организации, которые примыкают к международным профцентрам в момент конгресса, должны в десятимесячный срок выйти из них». Последнее требование членами ВАПО было выполнено (см. статью Африканская профсоюзная конфедерация).

Африканская профсоюзная конфедерация (АПК). Создана в январе 1962 г. в Дакаре. Объединяет ок. 40 африканских профорганизаций, примыкающих к МКСП или к Всеафриканскому и Мальгашскому объединению верующих трудящихся или являющихся независимыми. В АПК вошли профцентры Туниса, Сенегала, Камеруна, Конго, Верхней Вольты, Кении, Мадагаскара, Мавритании, Нигерии, Чада, Габона, Центральноафриканской республики и ряда других стран. Ген. секретарь — Ахмед Тлили (Тунис). В Уставе АПК подчеркивается, что она независима от любой неафриканской международной профсоюзной организации. АПК намерена установить со всеми центрами «отношения дружбы, солидарности и сотрудничества».

17—19 октября 1963 г. в Дакаре собрались по 7 представителей от ВАПО и АПК, которые приняли решение о желательности образования единого профцентра Африки — Всеафриканской федерации профсоюзов.

Международная демократическая федерация женщин (МДФЖ) создана 1 декабря 1945 г., в 1963 г. объединяла св. 200 млн. женщин 83 стран. Председатель МДФЖ — Э. Коттон, ген. секретарь — Розе Язович Панталион (Аргентина). Местопребывание Секретариата — Берлин. МДФЖ издает ежемесячный журнал «Женщины мира» на английском, арабском, испанском, немецком, русском и французском языках.

14—17 марта 1963 г. в Берлине проходило заседание Бюро МДФЖ по вопросу подготовки и проведения Всемирного конгресса женщин в Москве. 18—23 июня в Москве проходила сессия Совета МДФЖ, на которой также обсуждались вопросы, связанные с проведением Всемирного конгресса женщин. 24—29 июня в Москве состоялся Всемирный конгресс женщин, созванный МДФЖ (см. статью Всемирный конгресс женщин). В ходе Всемирного конгресса был проведен конгресс МДФЖ, пред. МДФЖ переизбрана

Э. Коттон. Конгресс принял программу деятельности МДФЖ. 5—9 декабря в Берлине состоялось заседание Бюро МДФЖ, на котором были подведены итоги Всемирного конгресса женщин, а также намечены задачи МДФЖ на 1964 г.

В 1963 г. МДФЖ уделяла большое внимание проблемам женщин стран Азии, Африки и Латинской Америки, борющихся за национальную независимость. При активной поддержке и помощи МДФЖ в 1963 г. в Гаване состоялась конференция женщин американского континента.

В 1963 г. МДФЖ направляла своих представителей на национальные конгрессы женщин в Австралию и Данию, а также приняла участие в сессии Совета Всемирного движения сторонников мира в Варшаве.

Всеафриканская конференция женщин (ВКЖ) — постоянная организация женщин Африки. Создана в 1962 г. в Танганьике на Конференции женских организаций Африки. В 1963 г. объединяла женские организации 25 стран Африки. Постоянное местопребывание Секретариата — г. Бамако (Мали).

В июле 1963 г. в г. Монровия (Либерия) состоялся II конгресс Конференции, на котором обсуждались вопросы единства действий женских организаций Африки в борьбе за национальную независимость, за права женщин, за решение актуальных социальных и экономических проблем. ВКЖ активно выступает за контакты и сотрудничество с МДФЖ. В 1963 г. представительницы ВКЖ принимали участие в работе Всемирного конгресса женщин в Москве.

Международный союз студентов (МСС) — международное демократическое объединение студенческих организаций. Основан в 1946 г. Объединяет 68 национальных студенческих организаций. Высший руководящий орган — конгресс, созываемый один раз в два года. Исполнительные органы — исполком и секретариат. Местопребывание секретариата — Прага. Президент МСС З. Вокроуглицки (ЧССР), с мая 1963 г., генеральный секретарь — Нури Абдель Раззак (Ирак). Советских студентов в МСС представляет Студенческий совет при Комитете молодёжных организаций СССР.

13—20 мая 1963 г. в г. Алжир состоялась очередная сессия исполкома МСС, в работе которой приняли участие представители более 50 национальных студенческих организаций, в т. ч. делегации недавно созданных национальных студенческих союзов Басутоленда, Бурунди, Кении, Танганьики, Реюньона. Обсуждались два вопроса: 1. Роль африканских студентов в борьбе против колониализма, неоколониализма, империализма, за национальную независимость, полное освобождение, за сохранение и укрепление всеобщего мира и за эффективную международную солидарность студентов; 2. Развитие международного студенческого движения после 7-го конгресса МСС и задачи МСС в связи с выполнением решений конгресса. Сессия приняла 54 резолюции. Решено создать Международный фонд солидарности с африканскими студентами, являющимися жертвами репрессий колониальных властей и марионеточных правительств некоторых стран Африки. Исполком обратился к студенческим организациям всех стран с предложением ежегодно отмечать день Африки (1 декабря) и день международной солидарности с народами Анголы и Мозамбика (4 февраля), поддержал предложение о проведении в 1964 г. международного добровольного трудового лагеря студентов им. Мохаммеда Хемисти (алжирского министра иностранных дел, убитого террористами). Принята специальная резолюция, предусматривающая создание Международного комитета солидарности с борьбой патриотов Южного Вьетнама.

Д. Васильев.

Международная федерация участников движения сопротивления (Fédération Internationale de Résistance — ФИР). Создана в 1951 г. Объединяет бывших борцов движения Сопротивления, бывших узников фашистских концлагерей и всех патриотов, боровшихся против нацизма и фашизма в годы второй мировой войны. В ФИР входят организации 29 стран Европы, в т. ч. СССР. Высший орган ФИР — конгресс, созываемый раз в три года. В период между конгрессами деятельностью федерации руководят Ген. совет и Бюро ФИР. Президент Бюро ФИР — Ф. А. Манес (Франция), генеральный секретарь — Ж. Тужас (Франция). Местопребывание руководящих органов ФИР — Вена. Печатный орган — журнал «Борец Сопротивления» (на французском и немецком языках).

11—13 октября 1963 г. во Флоренции (Италия) состоялась Международная встреча против возрождения фашизма, за демократические свободы, национальную независимость и мир. В этой встрече, созванной по инициативе ФИР, приняли участие представители антифашистского движения 12 стран, а также ряда международных организаций (всего 250 человек). С большой речью на тему «Возрождение нацизма и его последствия для демократических свобод и мира в Европе» выступил заместитель мэра Флоренции Э. Аньолетти. Он привел конкретные факты и примеры попыток нацистов возродить прошлое и призвал народы к бдительности. Сенатор Ф. Пари указал на опасную деятельность некоторых нацистских групп, стремящихся к пересмотру нынешних границ. Всего на встрече выступило ок. 20 человек. В результате широкой дискуссии участники встречи приняли Обращение, в котором они заявили о своей твердой решимости бороться с фашизмом там, где он еще стоит у власти, и там, где он вновь поднимает голову. Флорентийская встреча закончилась огромным митингом во дворце мэрии и на площади.

Д. Васильев.

Международная ассоциация юристов-демократов (МАЮД) — международная организация, призванная способствовать объединению юристов в борьбе за мир, прогрессу юридической науки, укреплению законности. Создана в 1946 г. В состав МАЮД входят юристы более 40 стран. Советских юристов в МАЮД представляет секция права Союза советских обществ дружбы и культурной связи с зарубежными странами. Высший орган МАЮД — конгресс, избирающий Совет, Бюро и Секретариат Ассоциации. Местонахождение секретариата МАЮД — Брюссель (Бельгия).

Международная организация журналистов (МОЖ). Основана в 1946 г. Объединяет 27 журналистских организаций из 26 стран и индивидуальных членов из 52 стран. В 1963 г. насчитывала более 90 тыс. членов. Высший орган МОЖ — конгресс, созываемый каждые 4 года. В период между конгрессами деятельностью МОЖ руководит исполком. Президент МОЖ — Ж. М. Эрман (Франция), генеральный секретарь — Й. Мейснер (ЧССР). Местонахождение руководящих органов МОЖ — Прага. Печатный орган — журнал «Демократический журналист».

22—24 февраля 1963 г. в Джакарте состоялось заседание президиума исполкома МОЖ. Многие участники заседания отметили усиление репрессий и преследования прогрессивных журналистов в ряде стран. Президиум исполкома МОЖ принял Обращение к журналистам всего мира, в котором призвал их развернуть широкую кампанию в защиту права журналистов писать объективно и правдиво в соответствии со своими демократическими, мирными, антиимпериалистическими и антиколониальными убеждениями. Были приняты резолюции: о создании международного центра по под-

готовке журналистов из экономически слаборазвитых стран, о подготовке Всемирной встречи журналистов; о поддержке Афро-азиатской конференции журналистов в Джакарте, куда Президиум исполкома МОЖ решил направить своих наблюдателей, и др. В сентябре—октябре проходила Третья Всемирная встреча журналистов. *Д. Васильев.*

Всемирная федерация демократической молодежи (ВФДМ). Наиболее массовая и представительная международная организация молодежи. Создана в 1945 г. В конце 1963 г. объединяла св. 105 млн. юношей и девушек из 102 стран. В период между Генеральными Ассамблеями членских организаций руководство федерацией осуществляют исполком и бюро ВФДМ. Местопребывание бюро — Будапешт. Президент ВФДМ — Н. Пьерали (Италия), генеральный секретарь — К. Гатиньон (Франция). Советскую молодежь представляет в ВФДМ Комитет молодежных организаций СССР.

6—9 февраля 1963 г. в Будапеште состоялась сессия исполкома ВФДМ. Сессия приняла Воззвание к молодежи мира, призывающее к совместной борьбе за всеобщее разоружение и мир, за запрещение всех ядерных испытаний, за ликвидацию военных пактов, остатков второй мировой войны путем заключения мирного договора с Германией и превращения Западного Берлина в вольный, нейтральный город. Участники сессии призвали молодежь мира отметить 8 мая 1963 г. как день борьбы молодежи и студентов против западногерманского милитаризма и империализма. Исполком принял решение направить в 1963 г. делегации ВФДМ в Восточную и Западную Африку, Латинскую Америку, Юго-Восточную Азию, Европу и на Средний Восток, а также наметил мероприятия по подготовке к проведению в 1964 г. Всемирной встречи трудящейся молодежи. *Д. Васильев.*

Международный союз архитекторов (МСА). Создан в 1948 г. В МСА входят 41 национальная и региональная секции, представляющие архитекторов многих стран, в т. ч. СССР. Местопребывание исполкома — Париж. Президент МАС — Р. Х. Мэтью (Великобритания), ген. секретарь — П. Ваго (Франция).

29 сентября — 3 октября 1963 г. в Гаване (Куба) состоялся 7-й конгресс МСА на тему «Архитектура в странах, вступивших на путь развития». В работе конгресса приняли участие делегации архитекторов 80 стран. Обсуждались проблемы районной планировки, жилищного строительства, развития строительной техники и др. В резолюции «Общие положения» подчеркивалась необходимость координации планов застройки районов, подготовки национальных кадров архитекторов, обмена технической информацией, студентами, профессорами, архитекторами, оказания помощи развивающимся странам. Были приняты также резолюции о региональном планировании, о жилищном строительстве, о строительной технике. В последней резолюции, в частности, подчеркивается, что индустриализация строительства облегчается при общественной собственности или эффективном демократическом контроле над всеми основными средствами производства.

Д. Васильев.

Всемирная федерация научных работников (ВФНР). Создана в 1946 г. В конце 1963 г. объединяла профсоюзные и творческие организации научных работников 32 стран, в т. ч. СССР. Президент ВФНР — С. Пауэлл (Великобритания), генеральный секретарь — П. Бикар (Франция). Печатный орган ВФНР — журнал «Мир науки».

Социалистический интернационал. Международное объединение социал-демократических партий, преемник Социалистического рабочего интернационала, существовавшего до второй мировой войны. Основан в 1951 г. Согласно классификации 1963 г., состоит из т. н. партий членов, имеющих право решающего голоса, из ассоциированных организаций международного характера и партий с правом совещательного голоса, а также из партий-наблюдателей, разделяющих основные принципы и цели «демократического социализма». Партии-члены: социал-демократические партии Австрии, Аргентины, Бельгии, Великобритании, Дании, Израиля, Исландии, Испании, Италии, Камеруна, Канады, Люксембурга, Мадагаскара, Мальты, Нидерландов, Новой Зеландии, Норвегии, США, Финляндии, Франции, ФРГ, Швейцарии, Швеции, Ямайки и Японии, а также Международный союз сионистов-социалистов, Еврейский рабочий союз «Ихуд Олами», Международный совет социал-демократических женщин и Латиноамериканский секретариат Социнтернационала. Ассоциированные организации (с правом совещательного голоса): Конференция социалистов Азии, Союз эмигрантских социалистических партий Центральной и Восточной Европы, Международный союз социалистической молодежи, Международная федерация социалистов-учителей, социал-демократическая фракция Европейского парламентского союза и Международная федерация социал-демократической прессы. К партиям с правом совещательного голоса относятся группы социал-демократов — эмигрантов из Болгарии, Чехословакии, Венгрии, Польши, Румынии, Югославии, прибалтийских республик СССР, а также социалистические партии Индии, Малайи, Южного Вьетнама, Сан-Марино и Греческая социалистическая лига. В число партий-наблюдателей входят организации реформистского типа, действующие в странах Африки и Латинской Америки, а также т. н. рабочая партия Австралии. Общая численность партий и союзов, входящих в Социнтернационал, составляет 11 835 тыс. чел. (сентябрь 1963 г.). Более половины из них — т. н. коллективные члены, главным образом члены профсоюзов, входящих в состав лейбористской партии Великобритании, с.-д. партии Швеции и некоторых других стран. Под влиянием Социнтернационала находится МКСП.

Высший орган Социалистического интернационала — конгресс, созываемый раз в три года. В период между конгрессами руководство деятельностью социал-демократии осуществляют Совет (в него входят по два делегата от каждой партии-члена) и Бюро интернационала. Текущую работу выполняет Секретариат, назначаемый Бюро и находящийся в Лондоне. Председателем Социнтернационала с сентября 1963 г. был Э. Олленхауэр (ФРГ, умер в декабре 1963 г.), с декабря 1963 г. обязанности председателя исполняет Г. Уилсон (Великобритания). Вице-председатели — Ги Молле (Франция) и Т. Эрландер (Швеция), Секретарь — А. Карти (Великобритания). Социнтернационал издает бюллетень «Социалист интернейшнл информейшн» и другую периодическую политическую литературу.

9—12 сентября 1963 г. в Амстердаме (Нидерланды) состоялся VIII конгресс Социалистического интернационала. С основными докладами выступили Г. Уилсон (Великобритания), Т. Эрландер (Швеция), Ги Молле (Франция) и Б. Питтерман (Австрия). Конгресс принял целый ряд решений и резолюций. В резолюции о разоружении он высказался в поддержку требований о прекращении гонки вооружений и обеспечении всеобщей коллективной безопасности, выступил против наращивания и дальнейшего распространения ядерного оружия, одобрил Московский договор о прекращении ядерных испытаний в трех средах. Конгресс заявил, что он «уважает желание народов самим решать свою судьбу без вмешательства извне». В резолюции о странах, встав-

ших на путь самостоятельного экономического развития, конгресс признал, что крайне важно быстрее добиваться ликвидации огромного разрыва между жизненным уровнем высокоразвитых и отсталых стран, увеличения экономической помощи слаборазвитым странам Азии, Африки и Латинской Америки. В резолюции о ЕЭС Социнтернационал выступил за прием в эту организацию Англии, а также Дании, Норвегии и Ирландии в качестве членов, а Австрии, Швеции и Швейцарии — в качестве ассоциированных членов; он осудил действия французского правительства, воспрепятствовавшего вступлению Англии в «общий рынок». В резолюции о положении на Среднем Востоке конгресс констатировал наличие напряженной обстановки в этом районе, признав, что это — результат гонки вооружений и следствие иностранного вмешательства в дела народов арабских стран. В решениях, касающихся европейской интеграции, расовой дискриминации, преследований демократов, Социнтернационал подтвердил свою оппозицию диктаторским режимам в Испании и Португалии, призвал прекратить поставки оружия в Южную Африку, осудил расовую сегрегацию в США.

Однако решения конгресса показали, что правое руководство Социнтернационала по-прежнему поддерживает политику империалистических кругов, не сходит с антикоммунистических позиций. В резолюции о разоружении, например, повторены многие утверждения империалистических держав относительно системы контроля над разоружением. В резолюциях о ЕЭС и об оказании помощи слаборазвитым странам полностью одобряются идея создания «общего рынка» и тесное сотрудничество Европы с США, пропагандируются неоколонизаторские формы и методы «подъема экономики» стран Азии, Африки и Латинской Америки. Главную вину за сохранение напряженного положения в районе Среднего Востока конгресс возложил на... СССР. В других решениях конгресса также содержатся грубые клеветнические выпады против СССР и других социалистических государств, повторяются старые домыслы о положении в социалистических странах. Правосоциалистические лидеры не преминули назвать коммунизм «самой ужасной в мире политической системой», отождествить социалистический строй с фашистским режимом, существующим в Испании, Португалии, ЮАР и ряде других стран капитализма. Дальнейший курс действий социал-демократии конгресс в целом свел к продолжению политики реформизма и сотрудничества с буржуазией, к сохранению раскола рабочего движения.

После конгресса лидеры Социнтернационала приняли ряд мер, направленных на активизацию социал-демократического движения. Бюро интернационала решило усилить деятельность Секретариата в Латинской Америке: там вместо консультативной комиссии создается особое бюро, намечается проведение различного рода семинаров руководящих работников с.-д. партий, установление контактов этих партий с буржуазными политическими организациями и христианскими профсоюзами. Создан также Комитет интернационала по странам Восточной Европы, который должен координировать действия групп социал-демократов, выброшенных из стран Центральной и Восточной Европы. В декабре на Бюро интернационала обсуждались итоги поездки в СССР (по приглашению ЦК КПСС) делегации Французской социалистической партии (СФИО) во главе с Ги Молле. Руководство Социнтернационала, продолжая препятствовать установлению контактов между социалистами и коммунистами, неодобрительно отнеслось к инициативе СФИО.

С. Огурцов.

Социалистическая партия Арабского возрождения (БААС) — создана в 1954 г. в результате объединения двух сирийских политических партий — партии Арабского возрождения, основанной в 1946 г. Мишелем Афляком и Салахом Битаром, и Арабской социалистической партии, созданной в 1950 г. Акрамом Хаурани. Мелкобуржуазная, реакционная, крайне националистическая партия. Согласно Уставу, «партия БААС является общеарабской партией с отделениями во всех арабских странах». Филиалы партии существуют в Ираке, Ливане (запрещена с декабря 1963 г., ген. секретарь — Али Жабер), Иордании (запрещена с апреля 1957 г., ген. секретарь — Мунир Раззаз). Подпольные организации партии БААС имеются в большинстве арабских стран, но они малочисленны и не пользуются большим влиянием. Общеарабское руководство партии во главе с ген. секретарем Мишелем Афляком находится в Сирии, где партия БААС является правящей с марта 1963 г. Центральный орган — газета «Аль-Баас» (издается в Дамаске).

Партия БААС является глубоко законспирированной организацией, численный состав партии неизвестен. Социальную опору БААС составляют националистические элементы из числа мелкой буржуазии, студенчества, интеллигенции, армейских офицеров и некоторой части рабочих. Баасисты пользуются также поддержкой представителей старых проимпериалистических режимов, феодалов и реакционной военщины.

Программа партии БААС, принятая на 2-й общеарабской конференции партии (в ноябре 1954 г. в Бейруте), провозгласила девиз: «единство, социализм, свобода». Основой политической программы баасистов является арабский национализм. Программа объявляет арабскую нацию бесклассовой. Партия БААС использует лозунги единства, социализма и борьбы против империализма для привлечения на свою сторону народных масс. Панарабский национализм партии БААС переродился в открытый шовинизм, ставший неотъемлемой частью ее идеологии. Бааситский «социализм» не имеет ничего общего с научным социализмом. Согласно программе БААС, «социализм является необходимостью, порожденной самим существом арабского национализма и более всего соответствует чаяниям и гению арабизма». Лозунг «свободы» вообще не имеет какого-либо теоретического обоснования в программе БААС.

Основная цель всей деятельности партии БААС — захват власти и объединение арабских стран в союз, в котором БААС была бы правящей партией. Для достижения этой цели баасисты используют все средства — от беззастенчивой социальной демагогии до открытого террора против прогрессивных демократических сил и прежде всего против коммунистов

Партия БААС крайне неоднородна по своему составу и состоит по существу из отдельных группировок, между которыми существуют постоянные острые разногласия по основным вопросам партийной политики. Эти разногласия привели к расколу партии в 1961 г. на две фракции: фракцию Мишеля Афляка и Салаха Битара, выступавших, в частности, за восстановление в той или иной форме союза Сирии с ОАР, и фракцию Акрама Хаурани, категорически отвергавшего эту идею. На 5-й общеарабской конференции партии БААС в мае 1962 г. Хаурани и его сторонники были исключены из партии.

В результате государственных переворотов в Ираке (8 февраля 1963 г.) и Сирии (8 марта 1963 г.) партия БААС пришла к власти в этих странах. Диктатура БААС в Ираке (февраль — ноябрь 1963 г.) ознаменовалась массовым террором против коммунистов и демократов и возобновлением преступной войны против курдского народа. Баасисты полностью разоблачили себя как реакционеры и ярые шовинисты, связанные с империалистической агентурой США и Англии и блоком СЕНТО.

В октябре 1963 г. в Дамаске состоялась 6-я общеарабская конференция БААС, на которой была одобрена

рекомендация о создании из Ирака и Сирии «федерального демократического социалистического государства при однопартийной системе правления». По решению конференции Салах Битар был выведен из общеарабского руководства БААС за критику действий генерального секретаря иракского филиала БААС Салеха Саади. После переворота в Ираке 18 ноября 1963 г. Саади и его сторонники были высланы из Ирака, а деятельность партии БААС в этой стране фактически запрещена.

6 февраля 1963 г. в Дамаске состоялась региональная конференция сирийского филиала БААС, которая исключила Салаха Битара из партии по обвинению в «раскольнической деятельности». Генеральным секретарем сирийского филиала был избран председатель Национального совета революционного командования (высший орган исполнительной власти Сирии) генерал Амин Хафез. Конференция отвергла идею о сотрудничестве со сторонниками союза с ОАР.

В конце февраля в Дамаске была созвана 7-я чрезвычайная общеарабская конференция БААС, на которой Саади и его сторонники были исключены из БААС за «искажение линии партии и злоупотребление властью». Было избрано новое общеарабское руководство в составе 27 чел. [6 от Сирии, по 3 — от Ливана, Иордании и Ирака, по 1 — от ОАР, Кувейта, Йемена, Марокко, Ливии, Саудовской Аравии, Бахрейна, Адена, Катара, Палестины (от палестинских беженцев и арабов, живущих в Израиле) и 2 представителя от организаций БААС среди арабских студентов в Европе]. Генеральным секретарем переизбран Мишель Афляк. *Г. Нечкин, А. Барановников.*

Конференция социалистов Азии (КСА) — региональное объединение социалистических (социал-демократических) партий ряда азиатских стран. Осн. в 1953 г. В КСА входят социалистические партии Японии, Индии, Израиля, Бирмы, Цейлона, Ливана, Малайи, а также реформистские партии Индонезии, Юж. Вьетнама, Пакистана и Непала, существующие лишь формально. Кроме того, к КСА примыкает ряд т. н. «братских организаций», в т. ч. социалистическая партия арабского возрождения (БААС), Союз социалистической молодежи стран Азии и Африки. Их общая численность — ок. 500 тыс. чел. Соц. партии Японии, Индии, Израиля и Юж. Вьетнама являются одновременно и членами Социалистического интернационала.

Высший орган КСА — Генеральная конференция (конгресс). Пред. КСА — У Ба Све (Бирма).

КСА имеет программу и устав, принятые в 1953 г. В программе отмечается, что КСА борется против феодализма, капитализма и колониализма, а также против «тоталитаризма», к которому она причисляет коммунизм, и ставит своей целью создание в Азии «нового общества» путем «сотрудничества классов и всех слоев народа», т. е. реформистскими методами. Заявляя, что борьба за демократию — одна из важнейших задач соц. партий, КСА в то же время стремится опорочить строй, существующий в странах социалистического лагеря, отождествляет их политику с политикой империалистических государств.

КСА поддерживает тесные связи с Социалистическим интернационалом. Руководители последнего добиваются объединения КСА с Социнтернационалом.

Конференции КСА не собирались с 1956 г. В Индонезии, Бирме, Пакистане и Непале соц. партии запрещены. В Японии социалисты разделились на две самостоятельные партии. В Юж. Вьетнаме соц. партия находится в зачаточном состоянии. *С. Огурцов.*

«IV Интернационал» — международное объединение троцкистских элементов, действующих в капиталистических странах. Создан в 1938 г. из остатков разбитых компартиями и выброшенных из рядов рабочего движения «левых» отщепенцев — приверженцев Л. Троцкого. Имеет ок. 40 национальных организаций и групп, численность которых незначительна. Лишенный социальной базы, «Интернационал» пользуется поддержкой лишь определенных лиц и некрых политических кругов, враждебно относящихся к коммунистич. движению и стремящихся опорочить марксистско-ленинское учение.

«IV Интернационал» в своем нынешнем виде не представляет собой единого объединения. В нем существуют различные группировки, враждующие друг с другом. Еще в 1953 г. он раскололся на две части — на сторонников т. н. «Международного секретариата» (его возглавляет Б. Жермен), состоящего из троцкистов, которые действуют главным образом в европейских странах (они создали свой особый центр в Париже), и на приверженцев т. н. «Международного комитета» (его возглавляет Д. Кеннон), куда входят троцкисты из других стран мира; комитет обосновался в США. В 1961 г. троцкисты, действующие в странах Латинской Америки, также создали свой обособленный центр, именуемый Латиноамериканским бюро (его глава — Х. Посадас). Причиной возникновения распрей в «Интернационале» явилось различное представление о тактике, которой должны придерживаться троцкисты. Одни стремились и стремятся вести борьбу с СССР и другими социалистическими государствами скрытным путем, тайными средствами, другие — прямыми атаками, открытыми методами; одни стоят за проникновение в ряды рабочего движения и коммунистических партий законспирированным способом, за создание там фракционных группировок и т. п., другие — за сколачивание собственных раскольнических организаций, открыто противостоящих коммунистам. На своих сборищах каждая из группировок «IV Интернационала» определяла свою линию действий, свою тактику борьбы с марксистско-ленинскими партиями.

Практическая деятельность троцкистских элементов строится на основе т. н. «Переходной программы», принятой в 1938 г. и дополненной на конгрессах, проведенных в последующие годы. Эта программа под громкой «революционной» фразеологией скрывает архиреакционные взгляды троцкистов по важнейшим вопросам мирового развития, борьбы рабочего класса и всех трудящихся за мир, демократию и социализм.

Как «IV Интернационал» в целом, так и все группировки, действующие внутри него, свое главное внимание направляют на ревизию основ марксизма-ленинизма, на развертывание борьбы против коммунистических и рабочих партий. Троцкисты субъективистски оценивают современную международную обстановку, игнорируют коренные изменения, происшедшие в мире в результате образования мировой социалистической системы, не верят в неизбежность победы социализма в мирном соревновании с капитализмом, выступают против политики мирного сосуществования государств с различным общественным строем, отождествляя эту политику с классовым миром между трудящимися и эксплуататорами. «IV Интернационал» резко ополчился против положений XX и XXII съездов КПСС и Московских совещаний представителей компартий о разнообразии форм перехода стран к социализму. Он отвергает мирные пути борьбы масс за социализм и считает вооруженное восстание единственным средством ликвидации господства буржуазии. Твердя о неизбежности возникновения мировой войны и о невозможности свержения власти капитала иными способами, кроме насильственного, троцкисты повсеместно подстрекают массы к развязыванию вооруженной борьбы, к «подталкиванию» революции во всех странах капиталистического мира. «IV Интернационал» придерживается антимарксистских, антиленинских взглядов и по вопросам национально-

освободительного движения, считая последнее «основой революционных бурь» в современном мире и требуя подчинения ему всех целей и действий международного рабочего класса. В своем главном журнале «IV Интернационал» и в печатных изданиях, выходящих в ряде стран капиталистического мира, приверженцы троцкизма всячески стремятся опорочить внешнюю и внутреннюю политику КПСС и Советского правительства, дискредитировать руководство марксистско-ленинских партий других стран.

«IV Интернационал» не преминул использовать в своих целях и обстановку, сложившуюся в мировом коммунистическом движении в результате раскольнических действий руководителей КП Китая. Он одобрил почти все их основные антиленинские тезисы и лозунги и на своем VII конгрессе, состоявшемся в июне 1963 г., призвал руководство КПК совместно выступать против марксистско-ленинских партий. Объединенный секретариат «IV Интернационала» в заявлении, опубликованном в конце июля в Париже, заверил китайских руководителей в том, что он «окажет им поддержку» в борьбе против КПСС, а также против индийской, американской, французской, итальянской и других компартий. Заседавший летом 1963 г. исполком «IV Интернационала» в специальной резолюции одобрил «историческую задачу присоединиться к китайцам и бороться за создание единого фронта между IV Интернационалом и китайскими товарищами». «Международный секретариат» и «Международный комитет» приняли общее решение сосредоточить все внимание троцкистов на поддержке борьбы КПК с международным коммунистическим движением.

С. Огурцов.

Международный Кооперативный Альянс (МКА) — международное объединение кооперативных организаций. Основано в 1895 г. В 1963 г. в МКА входили 111 кооперативных организаций 53 стран; все вместе эти организации насчитывали св. 163 млн. чел. Советская кооперация (Центросоюз) входит в МКА с 1921 г. Президент МКА — М. Бонов (Швеция). Местопребывание руководящих органов МКА — Лондон.

14—17 октября 1963 г. в г. Борнемут (Англия) состоялся XXII конгресс МКА, в котором приняли участие представители кооперативных организаций всех стран—членов альянса. В числе других был заслушан доклад В. Уоткинса (Великобритания) «Оказание помощи кооперативным движениям развивающихся стран». Многие выступавшие подвергли критике положение докладчика о том, что в экономически слаборазвитых странах необходимо в первую очередь осуществить просвещение населения и только потом переходить к созданию кооперативов. Обсуждение доклада Т. Оде (Швеция) «Экономическая интеграция и кооперативное развитие» и проекта резолюции по этому вопросу показало, что широкие круги кооперативной общественности трезво оценивают экономическую и политическую сущность западноевропейской интеграции и те опасности, которые она несет кооперативному движению. Конгресс принял резолюции: «Укрепление единства и сотрудничества в международном кооперативном движении», «О мире и разоружении», «О разработке основных принципов кооперативного движения». Принята также: важная резолюция о приеме в члены альянса на полных правах всех национальных кооперативных организаций, цели и задачи которых соответствуют уставу альянса, независимо от политического и социального строя в странах, где они действуют; резолюция о необходимости практического содействия развитию кооперации в развивающихся странах; резолюция, призывающая кооперативы развитых стран сотрудничать с кооперативами развивающихся стран в деле создания последними собственных перерабатывающих и других предприятий, передавать им опыт и предоставлять капитал. Конгресс принял решение о создании в рамках МКА специального комитета, который мобилизовывал бы кооперативное движение на борьбу против монополий, в защиту интересов потребителя и организовывал бы в этих целях дискуссионные собрания и семинары. Вице-президентами МКА избраны А. Климов (СССР) и Р. Саутерн (Великобритания). Был избран новый состав исполкома, в который вошел и представитель кооперативных организаций стран Азии.

Д. Васильев.

Международный Красный Крест (МКК) — международная общественная организация. Объединяет Лигу обществ Красного Креста, Международный комитет Красного Креста и Национальные общества. Международный комитет Красного Креста (МККК) основан в 1863 г. в Женеве. Выполняет роль нейтрального посредника во время вооруженных конфликтов. Согласно уставу, состоит из 25 швейцарских граждан. Президент МККК — Л. Буасье (Швейцария). Лига обществ Красного Креста создана в 1919 г. Объединяла к концу 1963 г. общества Красного Креста, Красного Полумесяца, Красного Льва и Солнца 102 стран мира (все вместе эти общества насчитывали ок. 175 млн. членов). Президент Лиги — Дж. Маколей (Канада). Местопребывание руководящих органов — Женева.

Печатный орган Лиги — ежеквартальный журнал «Мир и Красный Крест». Деятельность Лиги, МККК и Национальных обществ координирует Постоянная комиссия МКК. Высшим органом МКК является Международная конференция Красного Креста, созываемая раз в 4 года.

За 1919—1963 гг. объединяемые Лигой национальные общества Красного Креста, Красного Полумесяца, Красного Льва и Солнца собрали в помощь пострадавшему от разного рода бедствий населению св. 3 млрд. швейцарских франков. Они провели сбор пожертвований после более чем 200 крупных стихийных бедствий. За время второй мировой войны и три первых послевоенных года пострадавшему населению Европы и Азии было передано от более чем 50 стран мира 1089,5 млн. швейцарских франков. Состоявшийся в 1961 г. в Праге конгресс Лиги дополнил старый девиз Красного Креста «милосердие на поле брани» девизом «через гуманизм к миру».

28 августа — 10 сентября 1963 г. в Женеве состоялся Конгресс 100-летия Международного Красного Креста, в работе которого приняли участие св. 400 делегатов из 89 стран. На конгрессе обсуждалась пятилетняя программа Красного Креста по оказанию технической и финансовой помощи новым национальным обществам в азиатских и африканских странах. Принята резолюция «Красный Крест как фактор мира во всем мире». Принята также (по предложению Японского Красного Креста) резолюция, призывающая к запрещению всех испытаний ядерного оружия. По предложению французской делегации конгресс принял резолюцию, одобряющую деятельность МКК во время карибского кризиса 1962 г.: МКК незамедлительно выступил тогда посредником между противостоящими сторонами. Участники конгресса приветствовали прием в члены Лиги обществ Красного Креста 14 новых национальных обществ, созданных в странах Азии и Африки. В адрес конгресса поступили приветственные послания от глав многих государств и международных организаций, в т. ч. от генерального секретаря ООН У Тана, председателя Совета Министров СССР Н. С. Хрущева, президента США Дж. Кеннеди и др. В 1963 г. МКК была присуждена за его деятельность Нобелевская премия мира.

Д. Васильев.

Часть IV

РАЗВИТИЕ СВЯЗЕЙ МЕЖДУ КОММУНИСТИЧЕСКИМИ И РАБОЧИМИ ПАРТИЯМИ В 1963 ГОДУ

В 1963 г. продолжалось дальнейшее развитие связей и контактов между коммунистическими и рабочими партиями. Отношения между братскими партиями с особой силой показали, что решающим условием, обеспечивающим дальнейшее укрепление единства и сплоченности рядов международного коммунистического движения, является верность всех национальных отрядов рабочего класса марксизму-ленинизму, пролетарскому интернационализму, генеральной линии международного коммунистического движения, разработанной коллективными усилиями всех коммунистических и рабочих партий и нашедшей свое воплощение в документах Московских совещаний — Декларации 1957 г. и Заявлении 1960 г.

В своей практической деятельности марксистско-ленинские партии особое внимание уделяют укреплению детища международного рабочего класса — мировой системы социализма, росту ее экономической и оборонной мощи, а также всестороннему развитию сотрудничества социалистических стран и укреплению их единства и сплоченности. При этом они исходят из того, что главными условиями успешной борьбы народов против империализма и колониализма, за победу дела мира, демократии, национальной независимости и социализма являются прочное единство и сплоченность коммунистических и рабочих партий, а также нерушимая солидарность и дружба социалистических стран, пролетарская солидарность трудящихся всего мира, сплоченность и тесные узы дружбы народов социалистических стран с народами, борющимися против гнета колониализма, за свою политическую и экономическую независимость.

С учетом этого марксистско-ленинские коммунистические и рабочие партии объединяют свои усилия в борьбе за светлое будущее человечества, расширяют и укрепляют сотрудничество и связи. Как и в прошлые годы, в 1963 г. это сотрудничество выразилось в обмене делегациями, в многосторонних и двусторонних контактах, во взаимном обмене информацией, во встречах руководящих деятелей партий, в участии в работе партийных съездов делегаций братских партий, в проведении совещаний для выработки совместных решений по актуальным проблемам современного развития и т. д. Важным событием этого года явилось Совещание первых секретарей центральных комитетов коммунистических и рабочих партий и глав правительств стран—членов СЭВ, состоявшееся в июле.

Крепнущие связи и сотрудничество между марксистско-ленинскими партиями вновь продемонстрировали их стремление и глубокую заботу об укреплении единства и сплоченности рядов мирового коммунистического движения. Это нашло свое яркое выражение в их неустанной борьбе против раскольников в международном коммунистическом и рабочем движении, против ревизионизма — правого оппортунизма, а также против левого оппортунизма, догматизма, сектантства и авантюризма, против попыток ревизий марксистско-ленинской линии, выраженной в Декларации 1957 г. и Заявлении 1960 г., за чистоту великого интернационального дела Маркса, Энгельса и Ленина, за новые успехи коммунистического, рабочего и национально-освободительного движения в борьбе за мир, демократию, национальную независимость и социализм. Успехи мирового коммунистического движения могли быть еще более значительными, если бы не серьезные трудности, возникшие в социалистическом лагере и коммунистическом движении в связи с раскольнической деятельностью руководителей Коммунистической партии Китая.

Многосторонние встречи представителей коммунистических и рабочих партий

Январь — В Праге состоялся международный обмен мнениями на тему: «Коммунисты и демократия», организованный редакцией журнала «Проблемы мира и социализма». Участвовало 36 ученых-марксистов, представителей коммунистических и рабочих партий 21 страны.

4—6 марта — В Брюсселе состоялось Совещание представителей коммунистических партий стран — участниц Европейского экономического сообщества. На Совещании присутствовали делегации коммунистических партий Германии, Бельгии, Франции, Италии, Люксембурга и Нидерландов. В работе Совещания принимал участие также представитель КП Великобритании.

Участники Совещания обсудили доклад о проблемах «общего рынка» и обменялись мнениями относительно положения в их странах, в «общем рынке», а также о проблемах, возникающих перед всеми демократическими и миролюбивыми силами в результате создания «оси Париж — Бонн».

Участники Совещания приняли текст Заявления, в котором указывается на серьезное положение, создавшееся в Западной Европе в результате создания «общего рынка», являющегося «объединением Европы трестов и опорой воинствующих и реваншистских сил Атлантического блока». В Заявлении подчеркивается необходимость сплоченных и целенаправленных действий трудящихся этих стран для того, чтобы отразить наступление монополий и подавить заговор поджигателей войны. Создание «оси Париж — Бонн», указывают авторы Заявления, еще больше усиливает опасность возникновения новой войны. В мире, который гонка вооружений превратила в пороховой погреб, союз де Голля с Аденауэром является новым детонатором. Касаясь положения в странах «общего рынка», авторы Заявления отмечают согласованное наступление на права рабочих, усиленное поглощение мелких и средних предприятий монополиями и разорение крестьянства.

В Заявлении указывается, что народы шести стран могут внести свой вклад в борьбу за торжество принципа мирного сосуществования между государствами с различными социальными и политическими системами, добиваясь запрещения ядерных испытаний, заключения договора о всеобщем и полном разоружении, подписания договора о ненападении между странами НАТО и Варшавского договора и создания безъядерных зон и зон разъединения.

Участники Совещания высказались за развитие экономических отношений между всеми странами без дискриминации. Они приветствовали растущее единство демокра-

тических сил и, со своей стороны, обязались сделать все от них зависящее для обеспечения единства и сплоченности рабочих и демократических сил Западной Европы.

24—26 июля — в Москве состоялось Совещание первых секретарей Центральных Комитетов коммунистических и рабочих партий и глав правительств стран — членов СЭВ.

Участники Совещания рассмотрели доклад Исполкома СЭВ о проделанной работе по осуществлению решений июньского (1962 г.) Совещания представителей коммунистических и рабочих партий стран—членов СЭВ и обсудили вопрос о задачах дальнейшего развития экономического сотрудничества стран—членов СЭВ.

Опыт сотрудничества стран—членов СЭВ подтвердил правильность одобренных июньским Совещанием «Основных принципов международного социалистического разделения труда».

На совещании было единодушно отмечено, что в результате проводимой в рамках СЭВ работы сделан шаг вперед в осуществлении намеченной в июне 1962 г. долгосрочной программы расширения и укрепления экономического и научно-технического сотрудничества стран—членов СЭВ. Развивающееся на основе принципов равноправия, строгого соблюдения суверенитета, товарищеской взаимопомощи и взаимной выгоды хозяйственное сотрудничество социалистических стран способствует тому, что мировая социалистическая система завоевывает новые рубежи в укреплении своей экономической мощи, развитии науки и техники, подъеме жизненного уровня трудящихся, в мирном экономическом соревновании с капитализмом (см. ниже Развитие экономики социалистических стран).

Совещание отметило, что в минувшем году расширялось и крепло двустороннее и многостороннее сотрудничество стран — членов СЭВ, успешно осуществлялись ранее заключенные соглашения в различных областях сотрудничества. Совещание рассмотрело различные аспекты деятельности СЭВ и наметило ряд стоящих перед ним задач (см. Совет экономической взаимопомощи).

16—17 августа — в Копенгагене состоялось Совещание представителей коммунистических партий Финляндии, Швеции, Норвегии и Дании.

Делегации коммунистических партий Севера Европы обсудили ряд актуальных вопросов современного положения. На Совещании была продемонстрирована единая позиция четырех коммунистических партий северных стран по обсуждавшимся вопросам.

Двусторонние встречи, пребывания и переговоры партийно-правительственных и партийных делегаций

25 декабря 1962 г.— 10 января 1963 г.— пребывание в Китае делегации КП Японии во главе с членом Президиума и Секретариата ЦК КПЯ С. Хакамада.

2 января — прием первым секретарем ЦК КПСС Н. С. Хрущевым генерального секретаря КП Великобритании Дж. Голлана.

4 января — прием зам. председателя ЦК КПК Лю Шао-ци и генеральным секретарем ЦК КПК Дэн Сяо-пином делегации КП Японии во главе с С. Хакамада.

6 января — встреча председателя ЦК КП Китая Мао Цзэдуна с делегацией КП Японии во главе с С. Хакамада.

6—12 января — пребывание в МНР делегации КПСС во главе с секретарем ЦК КПСС Л. Ф. Ильичевым.

7 января — встреча в ЦК Монгольской народно-революционной партии руководящих деятелей МНРП с делегацией КПСС во главе с Л. Ф. Ильичевым.

9 января — прием в ЦК КПСС секретарем ЦК КПСС Б. Н. Пономаревым членов Политического комитета ЦК КП Австралии К. Джонсона, У. Брауна и члена ЦК КПА Ф. Браун.

10—14 января — пребывание в ПНР первого секретаря ЦК КПСС, председателя Совета Министров СССР Н. С. Хрущева и члена Президиума ЦК КПСС, первого секретаря ЦК КП Украины Н. В. Подгорного.

11 января — прием в ЦК КПСС членом Президиума, секретарем ЦК КПСС М. А. Сусловым и секретарем ЦК КПСС Б. Н. Пономаревым политического секретаря ЦК КП Колумбии Х. Виейра.

21 января — прием председателем ЦК КПК Мао Цзэ-дуном делегации КП Индонезии во главе с зам. председателя ЦК КПИ Ньото.

24 января — 7 февраля — пребывание в СССР руководящих алжирских коммунистов Б. Хадж Али, С. Хаджереса и А. Бату.

25—26 января — пребывание в Югославии первого секретаря ЦК Болгарской КП, председателя Совета Министров НРБ Т. Живкова.

25 января — беседа Президента ФНРЮ, генерального секретаря СКЮ И. Броз-Тито с Т. Живковым.

27 января — 3 февраля — пребывание в ГДР делегации КП Швеции во главе с председателем партии Х. Хагбергом.

1 февраля — встреча первого секретаря ЦК КПСС, председателя Совета Министров СССР Н. С. Хрущева с первым секретарем ЦК КПЧ, президентом ЧССР А. Новотным.

2—9 февраля — пребывание в КНР генерального секретаря КП Великобритании Дж. Голлана и главного редактора газеты «Дейли уоркер» Дж. Мэтьюза.

5 февраля — прием первым секретарем ЦК КПСС Н. С. Хрущевым руководящих алжирских коммунистов Б. Хадж Али, С. Хаджереса, А. Бату.

14—26 февраля — пребывание в СССР делегации КП Чехословакии во главе с членом Президиума, секретарем ЦК КПЧ И. Гендрихом.

15 февраля — прием членом Президиума, секретарем ЦК КПСС Ф. Р. Козловым делегации КПЧ во главе с И. Гендрихом.

18—27 февраля — пребывание в ПНР делегации Болгарской КП во главе с секретарем ЦК БКП И. Прымовым.

19—20 февраля — пребывание в СССР первого секретаря ЦК Болгарской КП, председателя Совета Министров НРБ Т. Живкова.

19 февраля — встреча первого секретаря ЦК КПСС, председателя Совета Министров СССР Н. С. Хрущева с Т. Живковым

21 февраля — прием в ЦК КПСС секретарем ЦК КПСС Б. Н. Пономаревым делегации КП Бельгии в составе председателя партии Э. Бюрнеля, зам. председателя партии Ван ден Брандена и секретаря ЦК КПБ Беелена.

22 февраля — прием членом Президиума ЦК КПСС, первым секретарем ЦК КП Украины Н. В. Подгорным делегации КПЧ во главе с И. Гендрихом.

22 февраля — 6 марта — пребывание в Австрии делегации Румынской Рабочей партии во главе с членом ЦК РРП П. Лупу.

23 февраля — прием первым секретарем ЦК КПСС Н. С. Хрущевым делегации Бразильской КП в составе генерального секретаря ЦК БКП Л. К. Престеса и членов ЦК БКП М. Батиста и Д. Каистрану.

23 февраля — беседа в ЦК КПСС секретаря ЦК КПСС В. И. Полякова с делегацией КПЧ во главе с И. Гендрихом.

25 февраля — прием первым секретарем ЦК КПСС, председателем Совета Министров СССР Н. С. Хрущевым делегации КПЧ во главе с И. Гендрихом.

Начало марта — встреча в Мюнхене делегации КП Германии во главе с членом Политбюро ЦК КПГ В. Моном с делегацией КП Греции во главе с членом Политбюро ЦК КПГ П. Мавроматисом.

4—18 марта — пребывание в Югославии группы партийных работников ЦК Французской КП во главе с членом ЦК ФКП Ж. Тевененом.

5—6 марта — встречи делегации КП Греции в составе члена Политбюро ЦК КПГ П. Мавроматиса и члена ЦК КПГ Л. Дзефрониса с делегацией Народной партии Ирана в составе члена Бюро ЦК НПИ А. Камбахша и члена ЦК НПИ Н. Киянури.

10—20 марта — пребывание в Австрии делегации Венгерской социалистической рабочей партии во главе с членом ЦК ВСРП А. Бенкеи.

12 марта — встреча первого секретаря ЦК КПЧ А. Новотного с генеральным секретарем ЦК Бразильской КП Л. К. Престесом.

14 и 15 марта — встречи в Высоких Татрах первого секретаря ЦК ПОРП В. Гомулки с первым секретарем ЦК КПЧ А. Новотным.

15 марта — опубликование совместного заявления делегаций коммунистических партий Греции и Германии об итогах встречи в Мюнхене в начале марта.

14—16 марта — пребывание в ПНР делегации ЦК СЕПГ во главе с секретарем ЦК СЕПГ Г. Грюнебергом.

15 марта — встреча в ЦК ПОРП с делегацией ЦК СЕПГ во главе с секретарем ЦК СЕПГ Г. Грюнебергом.

17 марта — прием в ЦК Союза коммунистов Югославии группы партийных работников ЦК Французской КП во главе с членом ЦК ФКП Ж. Тевененом.

20 и 21 марта — встречи в Берлине делегации КП Германии во главе с первым секретарем ЦК КПГ М. Рейманом с делегацией Французской КП во главе с членом Политбюро, секретарем ЦК ФКП Ж. Дюкло.

20—24 марта — пребывание в СССР делегации КП Финляндии в составе генерального секретаря партии В. Песси, членов Политбюро ЦК КПФ П. Коскинена, М. Суванто и Э. Туоминена.

23 марта — встреча в ЦК КПСС члена Президиума, секретаря ЦК КПСС Ф. Р. Козлова и секретаря ЦК КПСС Б. Н. Пономарева с делегацией КП Финляндии в составе В. Песси, П. Коскинена, М. Суванто и Э. Туоминена.

23 марта — опубликование совместного заявления о встрече представителей КНГ и ФКП

30 марта — 3 апреля — пребывание в СССР делегации ФКП в составе зам. генерального секретаря партии ФКП В. Роше, члена Политбюро ЦК ФКП Р. Гюйо, кандидата в члены Политбюро ЦК ФКП П. Лорана и кандидата в члены ЦК ФКП Ж. Дени.

31 марта — 20 апреля — пребывание в КНР делегации Бразильской КП в составе членов ЦК БКП М. Ж. Телеса и Ж. Миранда.

1 и 2 апреля — беседа в ЦК КПСС члена Президиума, секретаря ЦК КПСС Ф. Р. Козлова, члена Президиума, секретаря ЦК КПСС М. А. Суслова и секретаря ЦК КПСС Б. Н. Пономарева с делегацией ФКП в составе В. Роше, Р. Гюйо, П. Лорана и Ж. Дени.

2 — 11 апреля — пребывание в ВНР генерального секретаря ФКП М. Тореза и члена Политбюро ЦК ФКП Ж. Вермерш.

2 — 12 апреля — пребывание в ПНР делегации партийных работников КПСС во главе с секретарем ЦК КПСС В. И. Титовым.

3 апреля — встреча в ЦК ПОРП члена Политбюро, секретаря ЦК ПОРП З. Клишко с делегацией партийных работников КПСС во главе с В. И. Титовым.

4 апреля — встреча в ЦК ПОРП члена Политбюро, секретаря ЦК ПОРП Р. Замбровского с делегацией партийных работников КПСС во главе с В. И. Титовым.

4 апреля — встреча в ЦК ПОРП секретарей ЦК ПОРП Р. Стшелецкого и В. Ярошинского с делегацией партийных работников КПСС во главе с В. И. Титовым.

Начало апреля — пребывание в СССР делегации КНГ в составе первого секретаря ЦК КНГ М. Реймана, членов ПБ ЦК КНГ В. Мона и Э. Главкауфа.

8 апреля — встреча в ЦК КПСС члена Президиума, секретаря ЦК КПСС Ф. Р. Козлова, секретаря ЦК КПСС Б. Н. Пономарева с делегацией КНГ в составе М. Реймана, В. Мона и Э. Главкауфа.

10 апреля — беседа первого секретаря ЦК Венгерской социалистической рабочей партии Я. Кадара с генеральным секретарем ФКП М. Торезом и членом Политбюро ЦК ФКП Ж. Вермерш.

11 апреля — встреча в ЦК ПОРП члена Политбюро, секретаря ЦК ПОРП Э. Охаба с делегацией партийных работников КПСС во главе с В. И. Титовым.

11 — 22 апреля — пребывание в РНР делегации партийных работников БКП во главе с членом ЦК БКП С. Караджовым.

12 апреля — прием первым секретарем ЦК ПОРП В. Гомулкой, членами Политбюро, секретарями ЦК ПОРП З. Клишко и Э. Охабом, секретарем ЦК ПОРП Р. Стшелецким делегации партийных работников КПСС во главе с В. И. Титовым.

17 — 19 апреля — пребывание в Австралии члена ЦК Итальянской КП Д. Найетта.

18 — 24 апреля — пребывание в КНР генерального секретаря КП Канады Л. Морриса и члена Исполкома, исполнительного секретаря КПК У. Каштана.

19 апреля — прием генеральным секретарем КП Австралии Л. Шарки и зам. председателя ЦК КПА, членом Политического комитета и Секретариата ЦК КПА Аронсом Д. Найетты.

19 апреля — встреча председателя ЦК КПК Мао Цзэ-дуна с делегацией Бразильской КП в составе членов ЦК БКП М. Ж. Телеса и Ж. Миранды.

20 — 21 апреля — пребывание в Индонезии члена ЦК Итальянской КП Д. Найетта,

20 — 26 апреля — пребывание в СССР делегации КП Дании в составе председателя КНД К. Есперсена, членов Политбюро ЦК КНД И. Енсена, В. Карлсона и И. Норлунна.

21 апреля — встреча председателя ЦК КП Индонезии Д. Н. Айдита и члена Политбюро, секретаря ЦК КПИ Судисмана с членом ЦК Итальянской КП Д. Найетта.

22 апреля — прием в Праге первым секретарем ЦК КПЧ, президентом ЧССР А. Новотным первого секретаря ЦК СЕПГ, председателя Государственного совета ГДР В. Ульбрихта.

22 апреля — прием генеральным секретарем ЦК КПК Дэн Сяо-пином и секретарем ЦК КПК Пэн Чжэнем генерального секретаря КП Канады Л. Морриса и члена Исполкома, исполнительного секретаря КПК У. Каштана.

23 апреля — беседа Н. С. Хрущева с делегацией КП Дании в составе К. Есперсена, И. Енсена, В. Карлсона и И. Норлунна.

24 апреля — 2 мая — пребывание в СССР генерального секретаря КП Канады Л. Морриса и члена Исполкома, исполнительного секретаря КПК У. Каштана.

25 апреля — прием членом Политбюро, секретарем ЦК РРП К. Стойка делегации партийных работников БКП во главе с членом ЦК БКП С. Караджовым.

25 апреля — встреча в ЦК КПСС члена Президиума, секретаря ЦК КПСС М. А. Суслова, секретаря ЦК КПСС Б. Н. Пономарева с делегацией КП Дании в составе К. Есперсена, И. Енсена, В. Карлсона и И. Норлунна.

26 — 27 апреля — пребывание в ПНР делегации КП Дании в составе председателя КНД К. Есперсена и членов Политбюро ЦК КНД И. Енсена, В. Карлсона и И. Норлунна.

26 апреля — 16 мая — пребывание в СССР делегации ветеранов КП Великобритании во главе с Дж. Гарднером.

26 апреля — 29 мая — пребывание в СССР делегации партийных работников местных организаций КП Австралии.

26 апреля — встреча в ЦК КПСС первого секретаря ЦК КПСС Н. С. Хрущева, члена Президиума, секретаря ЦК КПСС М. А. Суслова, секретаря ЦК КПСС Б. Н. Пономарева с делегацией КП Канады в составе генерального секретаря КП Канады Л. Морриса и члена Исполкома, исполнительного секретаря КПК У. Каштана.

27 апреля — беседа В. Гомулки с делегацией КП Дании в составе К. Есперсена, И. Енсена, В. Карлсона и И. Норлунна.

27 — 29 апреля — пребывание в ГДР делегации КП Дании в составе председателя КНД К. Есперсена, членов Политбюро ЦК КНД И. Енсена, В. Карлсона и И. Норлунна.

27 апреля — 19 мая — пребывание в Австрии делегации партийных работников КПСС во главе с членом ЦК КПСС, первым секретарем Горьковского промышленного обкома КПСС М. Т. Ефремовым.

27 апреля — 24 мая — пребывание в СССР партийно-правительственной делегации Кубы во главе с первым секретарем Национального руководства Единой партии социалистической революции, премьер-министром революционного правительства Республики Куба Фиделем Кастро Рус.

28 апреля — 27 мая — пребывание в СССР делегации руководителей школы революционного просвещения Единой партии социалистической революции Кубы во главе с первым зам. национального директора революционного просвещения Кубы К. Гонсалесом Эррера.

29 апреля — встреча первого секретаря ЦК КПСС, председателя Совета Министров СССР Н. С. Хрущева с первым секретарем Национального руководства Единой партии социалистической революции, премьер-министром революционного правительства Республики Куба Фиделем Кастро Рус.

29 апреля — встреча председателя КП Австрии И. Копленига, секретаря ЦК КПА Ф. Фюрнберга и других руководителей КПА с делегацией партийных работников КПСС во главе с М. Т. Ефремовым.

11 мая — встреча первого секретаря ЦК КПСС Н. С. Хрущева, члена Президиума, секретаря ЦК КПСС М. А. Суслова, секретаря ЦК КПСС Б. Н. Пономарева с делегацией КП Уругвая в составе первого секретаря ЦК КПУ Р. Ариземенди, членов Исполкома, секретарей ЦК КПУ Э. Родригеса и Х. Переса.

15 мая — 7 июня — пребывание в СССР делегации ответственных работников Французской КП во главе с кандидатом в члены Политбюро ЦК ФКП Г. Ансаром.

16 — 18 мая — пребывание в ПНР первого секретаря ЦК ВСРП, председателя Венгерского рабоче-крестьянского правительства Я. Кадара.

16 и 17 мая — переговоры первого секретаря ЦК ПОРП В. Гомулки, члена Политбюро ЦК ПОРП, председателя Совета Министров ПНР Ю. Циранкевича, члена Политбюро, секретаря ЦК ПОРП З. Клишко, члена Политбюро ЦК ПОРП, председателя плановой комиссии С. Ендриховского и члена ЦК ПОРП, зам. министра иностранных дел М. Наиковского с Я. Кадаром, членом ПБ ЦК ВСРП, зам. председателя Совета Министров ВНР А. Апро, секретарем ЦК ВСРП Р. Ньершом и зам. министра иностранных дел К. Эрдеи.

16 — 25 мая — пребывание в СССР группы работников ЦК СЕПГ и Государственного совета ГДР во главе с членом Политбюро, секретарем ЦК СЕПГ А. Норденом.

21 мая — прием зам. председателя ЦК КПК Чжоу Энь-лаем членов делегации КП Индонезии во главе с членом руководства КПИ на Западной Яве Сутарди.

21 мая — 6 июня — пребывание в Болгарии делегации Французской КП во главе с секретарем ЦК ФКП Г. Плиссонье.

24 мая — прием членом Президиума, секретарем ЦК КПСС М. А. Сусловым и секретарем ЦК КПСС В. И. Титовым группы работников ЦК СЕПГ и Государственного совета ГДР во главе с членом Политбюро, секретарем ЦК СЕПГ А. Норденом.

24 мая — 5 июня — пребывание в РНР делегации партийных работников КПСС во главе с членом Президиума ЦК КПСС, первым секретарем ЦК КП Украины Н. В. Подгорным.

24 мая — прием первым секретарем ЦК РРП, Председателем Государственного совета РНР Г. Георгиу-Дежем, Председателем Совета Министров РНР И. Г. Маурером, членами Политбюро, секретарями ЦК РРП К. Стойка, Н. Чаушеску, кандидатами в члены Политбюро ЦК РРП А. Бырлэдяну, Л. Рэуту и секретарем ЦК РРП М. Далем делегации КПСС во главе с Н. В. Подгорным.

24 и 25 мая — встречи члена Политбюро, секретаря ЦК РРП К. Стойка, члена Политбюро, секретаря ЦК РРП Н. Чаушеску, кандидата в члены Политбюро ЦК РРП Л. Рэуту, секретаря ЦК РРП М. Даля с делегацией партийных работников КПСС во главе с Н. В. Подгорным.

25 мая — беседа секретаря ЦК КПСС Ю. В. Андропова с делегацией руководителей школы революционного просвещения Единой партии социалистической революции Кубы во главе с первым зам. национального директора революционного просвещения Кубы К. Гонсалесом Эррера.

26 мая — 4 июня — пребывание в СССР делегации партийных работников ПОРП во главе с членом ЦК ПОРП, заведующим организационным отделом ЦК ПОРП М. Мажецем.

27 мая — 7 июня — пребывание в СССР делегации партийных работников КПЧ во главе с заведующим отделом транспорта и связи ЦК КПЧ Я. Колачным.

27 мая — 8 июня — пребывание в СССР делегации партийных работников ВСРП во главе с кандидатом в члены Политбюро, секретарем ЦК ВСРП Р. Ньершем.

28 мая — прием в ЦК КПСС делегации партработников местных организаций КП Австралии.

31 мая — прием первым секретарем ЦК КПСС Н. С. Хрущевым одного из руководителей алжирских коммунистов Л. Бухали.

1 июня — прием первым секретарем ЦК КПСС Н. С. Хрущевым председателя КП Аргентины В. Кодовильи.

2—18 июня — пребывание в СССР делегации ФКП во главе с членом ЦК ФКП Ж. Трикаром.

3 июня — прием первым секретарем ЦК РРП Г. Георгиу-Дежем делегации партийных работников КПСС во главе с Н. В. Подгорным.

3 июня — беседа секретаря ЦК КПСС В. Н. Титова с делегацией партийных работников ПОРП во главе с членом ЦК ПОРП, заведующим организационным отделом ЦК ПОРП М. Мажецем.

4—11 июня — пребывание в СССР группы партийных работников КПЧ во главе с кандидатом в члены ЦК КПЧ, заведующим отделом строительства ЦК КПЧ М. Скржичилом.

5—14 июня — пребывание в СССР зам. генерального секретаря ИКП Л. Лонго.

5 июня — беседа секретаря ЦК КПСС А. П. Руданова с делегацией партийных работников КПЧ во главе с заведующим отделом транспорта и связи КПЧ Я. Колачком.

5 июня — беседа первого секретаря ЦК БКП, председателя Совета Министров НРБ Т. Живкова, члена Политбюро, секретаря ЦК БКП М. Григорова с членом Исполкома ЦК СКЮ, секретарем Исполкома Союзного комитета Социалистического союза трудового народа Югославии В. Влаховичем.

5 июня — прием первым секретарем ЦК БКП, председателем Совета Министров НРБ Т. Живковым делегации ФКП во главе с секретарем ЦК ФКП Г. Плиссонье.

6 июня — прием в ЦК КПСС секретарями ЦК КПСС Б. Н. Пономаревым и В. Н. Титовым делегации ответственных работников ФКП во главе с кандидатом в члены Политбюро ЦК ФКП Г. Ансаром.

7 июня — беседа члена Президиума, секретаря ЦК КПСС М. А. Суслова с делегацией партийных работников ВСРП во главе с Р. Ньершем.

8—29 июня — пребывание в СССР женской делегации КП Великобритании во главе с руководителем комитета КП по работе среди женщин Глэдис Истон.

8 июня — прием кандидатом в члены Президиума ЦК КПСС, первым секретарем ЦК КП Белоруссии К. Т. Мазуровым группы партийных работников КПЧ во главе с М. Скржичилом.

10 июня — беседа секретаря ЦК КПСС А. П. Рудакова с группой партийных работников КПЧ во главе с М. Скржичилом.

11 июня — прием первым секретарем ЦК КПСС Н. С. Хрущевым зам. генерального секретаря ИКП Л. Лонго.

17 июня — 7 июля — пребывание в СССР итальянских коммунистов-ветеранов.

18 июня — 4 июля — пребывание в СССР делегации руководящих работников Прогрессивной партии трудового народа Кипра (АКЕЛ) во главе с членом Политбюро ЦК АКЕЛ Я. Софокли.

19 июня — беседа первого секретаря ЦК КПЧ А. Новотного с первым секретарем ЦК КПГ М. Рейманом.

21 июня — 5 июля — пребывание в СССР делегации партийных работников КП Австрии во главе с секретарем ЦК КПА Р. Рихтером.

27 июня — 7 июля — пребывание в ПНР группы ответственных работников ЦК КПСС во главе с заведующим отделом ЦК КПСС Н. Р. Мироновым.

В июне — пребывание в ГДР делегации ЦК Французской КП во главе с секретарем ЦК ФКП Р. Леруа.

28 июня — 4 июля — пребывание в ГДР первого секретаря ЦК КПСС, председателя Совета Министров СССР Н. С. Хрущева.

29 июня — прием первым секретарем ЦК СЕПГ, председателем Государственного совета ГДР В. Ульбрихтом члена Политбюро ЦК Французской КП Э. Фажона.

29 июня — 1 июля — пребывание в ГДР первого секретаря ЦК КПЧ, президента ЧССР А. Новотного.

29 июня — прием первым секретарем ЦК СЕПГ, председателем Государственного совета ГДР В. Ульбрихтом А. Новотного.

29 июня — 1 июля — пребывание в ГДР первого секретаря ЦК ВСРП, председателя Венгерского революционного рабоче-крестьянского правительства Я. Кадара.

29 июня — прием первым секретарем ЦК СЕПГ, председателем Государственного совета ГДР В. Ульбрихтом Я. Кадара.

30 июня — 1 июля — пребывание в ГДР первого секретаря ЦК ПОРП В. Гомулки.

30 июня — 3 июля — пребывание в ГДР первого секретаря ЦК БКП, пред. Совета Министров НРБ Т. Живкова.

2 июля — прием первым секретарем ЦК ВСРП Я. Кадаром генерального секретаря КП Финляндии В. Песси.

3 июля — прием секретарем ЦК ПОРП Р. Стшелецким группы ответственных работников ЦК КПСС во главе с заведующим отделом ЦК КПСС Н. Р. Мироновым.

3—8 июля — пребывание в Бурятской АССР первого секретаря ЦК МНРП, председателя Совета Министров МНР Ю. Цеденбала.

5 июля — 23 августа — пребывание в СССР генерального секретаря ЦК КП Австралии Л. Шарки и председателя ЦК КП Австралии Р. Диксона.

5 июля — 10 августа — пребывание в СССР председателя ЦК КП Цейлона С. Викремасингхе.

5—20 июля — пребывание в СССР делегации КПК во главе с генеральным секретарем ЦК КПК Дэн Сяо-пином.

5—20 июля — встречи в Москве делегации КПСС во главе с членом Президиума, секретарем ЦК КПСС М. А. Сусловым и делегации КПК во главе с генеральным секретарем ЦК КПК Дэн Сяо-пином.

10—22 июля — пребывание в СССР с визитом дружбы партийно-правительственной делегации ВНР во главе с первым секретарем ЦК ВСРП, председателем Венгерского революционного рабоче-крестьянского правительства Я. Кадаром.

10 июля — встреча первого секретаря ЦК КПСС, председателя Совета Министров СССР Н. С. Хрущева с партийно-правительственной делегацией ВНР во главе с Я. Кадаром.

11 июля — беседа первого секретаря ЦК КПСС, председателя Совета Министров СССР Н. С. Хрущева, членов Президиума ЦК КПСС Л. И. Брежнева, А. И. Микояна, членов ЦК КПСС М. А. Лесеченко и А. А. Громыко с партийно-правительственной делегацией ВНР во главе с Я. Кадаром.

11 июля — встреча первого секретаря ЦК ВСРП, председателя Венгерского революционного рабоче-крестьянского правительства Я. Кадара с членом Президиума, секретарем ЦК КПСС Ф. Р. Козловым.

12—19 июля—пребывание в ПНР делегации партийной организации Москвы во главе с первым секретарем МГК КПСС Н. Г. Егорычевым.

14 июля — встреча в ЦК КП Узбекистана кандидата в члены Президиума ЦК КПСС, первого секретаря ЦК КП Узбекистана Ш. Р. Рашидова с партийно-правительственной делегацией ВНР во главе с Я. Кадаром.

14 июля — 4 августа — пребывание в СССР делегации руководящих работников Швейцарской партии труда во главе с членом ЦК ШПТ Р. Дафлоном.

15 июля — беседа секретаря ЦК КПСС Б. Н. Пономарева с делегацией Швейцарской партии труда во главе с Р. Дафлоном.

19 июля — прием первым секретарем ЦК РРП Г. Георгиу-Дежем члена Руководства ЦК ИКП Д. К. Пайетта.

20—24 июля — пребывание в СССР делегации КП Индонезии во главе с председателем ЦК КПИ Д. Н. Айдитом.

20—27 июля — пребывание в СССР делегации ВНР во главе с Я. Кадаром, принявшей участие в работе совещания первых секретарей ЦК коммунистических и рабочих партий и глав правительств стран — членов СЭВ.

20—28 июля — пребывание в СССР делегации МНР во главе с первым секретарем ЦК МНРП, председателем Совета Министров МНР Ю. Цеденбалом.

22 июля — беседа в ЦК КПСС члена Президиума, секретаря ЦК КПСС М. А. Суслова, секретаря ЦК КПСС Б. Н. Пономарева с делегацией КП Индонезии во главе с председателем ЦК КПИ Д. Н. Айдитом.

22—26 июля — пребывание в СССР партийно-правительственной делегации ГДР во главе с первым секретарем ЦК СЕПГ, председателем Государственного совета ГДР В. Ульбрихтом.

23—26 июля — пребывание в СССР делегации ПНР во главе с первым секретарем ЦК ПОРП В. Гомулкой.

23—26 июля — пребывание в СССР делегации РНР во главе с первым секретарем ЦК РРП, председателем Государственного совета РНР Г. Георгиу-Дежем.

23—27 июля — пребывание в СССР делегации НРБ во главе с первым секретарем ЦК БКП, председателем Совета Министров НРБ Т. Живковым.

23—27 июля — пребывание в СССР делегации ЧССР во главе с первым секретарем ЦК КПЧ, президентом ЧССР А. Новотным.

23 июля — 6 августа — пребывание в СССР делегации КП Израиля в составе генерального секретаря ЦК КПИ С. Микуниса и члена Политбюро, секретаря ЦК КПИ М. Вильнера.

25 июля — прием в ЦК КПСС секретарем ЦК КПСС Б. Н. Пономаревым делегации КП Израиля в составе С. Микуниса и М. Вильнера.

25 июля — 2 августа — пребывание в Республике Куба делегации КП Индонезии во главе с председателем ЦК КПИ Д. Н. Айдитом.

25 июля — 5 августа — пребывание в СССР делегации КП Люксембурга во главе с генеральным секретарем КПЛ Д. Урбани.

27 июля — прием первым секретарем ЦК КПСС, председателем Совета Министров СССР Н. С. Хрущевым первого секретаря ЦК МНРП, председателя Совета Министров МНР Ю. Цеденбала.

29 июля — прием в ЦК КПСС членом Президиума, секретарем ЦК КПСС Л. И. Брежневым и секретарем ЦК КПСС Ю. В. Андроповым членов Исполкома ЦК СКЮ В. Влаховича и Д. Цуцара, членов ЦК СКЮ В. Зековича и С. Стефановича.

30 июля — прием в ЦК КПСС членом Президиума, секретарем ЦК КПСС Л. И. Брежневым и секретарем ЦК КПСС Б. Н. Пономаревым председателя КП Дании К. Есперсена.

30 июля — встреча члена Политбюро, секретаря ЦК РРП К. Стойка и члена Политбюро ЦК РРП Г. Апостола с членом Политбюро ЦК ФКП Г. Гюйо.

30 июля — встреча делегации КП Индонезии во главе с председателем ЦК КПИ Д. Н. Айдитом с Фиделем Кастро.

30 июля — 3 августа — пребывание в СССР председателя Национального совета КП Индии Ш. А. Данге.

31 июля — прием в ЦК КПСС членом Президиума, секретарем ЦК КПСС Л. И. Брежневым и секретарем ЦК КПСС Б. Н. Пономаревым членов Руководства КП Финляндии — генерального секретаря партии В. Песси, председателя партии А. Аалтонена и члена Политбюро ЦК КПФ Х. Куусинена.

31 июля — прием в ЦК КПСС секретарем ЦК КПСС Б. Н. Пономаревым делегации КП Люксембурга в составе генерального секретаря КПЛ Д. Урбани, членов Исполкома, секретарей ЦК КПЛ А. Узельдингера и Ж. Киля.

2 августа — прием в ЦК КПСС членом Президиума, секретарем ЦК КПСС Л. И. Брежневым и секретарем ЦК КПСС Б. Н. Пономаревым председателя Национального совета КП Индии Ш. А. Данге.

2 августа — прием первым секретарем ЦК БКП, председателем Совета Министров НРБ Т. Живковым первого секретаря ЦК МНРП, председателя Совета Министров МНР Ю. Цеденбала.

2 августа — 10 сентября — пребывание в СССР группы ветеранов Партии трудящихся Вьетнама во главе с Чан Суан До.

3 августа — прием в ЦК КПСС секретарем ЦК КПСС Б. Н. Пономаревым делегации руководящих работников Швейцарской партии труда во главе с членом Политбюро ЦК ШПТ Р. Дафлоном.

3—9 августа — пребывание в СССР делегации КП Австрии в составе председателя КПА И. Копленига, члена Политбюро, секретаря ЦК КПА Ф. Фюриберга и членов Политбюро ЦК КПА Ф. Марека и Ф. Мури.

6 августа — прием в ЦК КПСС членом Президиума, секретарем ЦК КПСС Л. И. Брежневым и секретарем ЦК КПСС Б. Н. Пономаревым делегации КП Чили в составе генерального секретаря ЦК КПЧ Л. Корвалана, члена Политической комиссии ЦК КПЧ Х. Кампусано и члена ЦК КПЧ К. К. Лабарка.

6—12 августа — пребывание в ГДР делегации КП Индонезии во главе с председателем ЦК КПИ Д. Н. Айдитом.

6—24 августа — пребывание в СССР делегации женщин-коммунисток Канады.

7 августа — прием в ЦК КПСС членом Президиума, секретарем ЦК КПСС Л. И. Брежневым и секретарем ЦК КПСС Б. Н. Пономаревым делегации КП Австрии в составе И. Копленига, Ф. Фюриберга, Ф. Марека и Ф. Мури.

8 августа — прием в ЦК КПСС секретарем ЦК КПСС Б. Н. Пономаревым председателя КП Цейлона С. А. Викремасингхе.

9 августа — прием секретарем ЦК СКЮ А. Ранковичем члена Политбюро, секретаря ЦК БКП, председателя Комитета партийного и государственного контроля при ЦК БКП и Совете Министров НРБ Б. Велчева и секретаря ЦК БКП Л. Аврамова.

11 августа — прием генеральным секретарем СКЮ, президентом СФРЮ И. Броз-Тито группы партийных работников КПСС.

12 августа — беседа в ЦК КПСС члена Президиума, секретаря ЦК КПСС Л. И. Брежнева и секретаря ЦК КПСС Б. Н. Пономарева с генеральным секретарем ЦК КП Австралии Л. Шарки и председателем ЦК КП Австралии Р. Диксоном.

12—27 августа — пребывание в СССР делегации КП Индонезии во главе с председателем ЦК КПИ Д. Н. Айдитом

13 августа — прием первым секретарем ЦК БКП, председателем Совета Министров НРБ Т. Живковым группы партийных и государственных деятелей ПНР.

14 августа — прием в ЦК КПСС членом Президиума, секретарем ЦК КПСС Л. И. Брежневым и секретарем ЦК КПСС Б. Н. Пономаревым группы японских коммунистов.

18 августа — встреча кандидата в члены Президиума ЦК КПСС, первого секретаря ЦК КП Белоруссии К. Т. Мазурова с генеральным секретарем ЦК КП Австралии Л. Шарки и председателем ЦК КП Австралии Р. Диксоном.

20 августа — 3 сентября — пребывание в СФРЮ первого секретаря ЦК КПСС, председателя Совета Министров СССР Н. С. Хрущева.

21 августа — 27 сентября — пребывание в КНР делегации КП Японии во главе с членом ЦК КПЯ Ц. Такэнакой.

23—28 августа — пребывание в ЧССР генерального секретаря ЦК КП Австралии Л. Шарки и председателя ЦК КП Австралии Р. Диксона.

23 августа — беседа члена Президиума, секретаря ЦК КПЧ И. Гендриха с генеральным секретарем ЦК КП Австралии Л. Шарки и председателем ЦК КП Австралии Р. Диксоном

26 августа — прием в ЦК КПСС членом Президиума, секретарем ЦК КПСС Л. И Брежневым и членом Президиума, секретарем ЦК КПСС Н. В. Подгорным делегации КП Индонезии во главе с председателем ЦК КПИ Д. Н. Айдитом.

26 августа — встреча в Варне первого секретаря ЦК БКП Т. Живкова с генеральным секретарем ФКП М. Торезом и членом ПБ ЦК ФКП Ж. Вермерш.

26 и 27 августа — переговоры между первым секретарем ЦК КПСС, председателем Совета Министров СССР Н. С. Хрущевым и генеральным секретарем СКЮ, президентом СФРЮ И. Броз-Тито.

28 августа — 28 сентября — пребывание в КНР делегации КП Индонезии во главе с председателем ЦК КПИ Д. Н. Айдитом.

30 августа — 5 сентября — пребывание в СССР делегации КП Новой Зеландии в составе генерального секретаря Национального комитета КПНЗ В. Уилкокса, председателя НК КПНЗ М. Уильямса и членов Политического комитета НК КПНЗ А. Остлера и Р. Вулфа.

4 сентября — прием в ЦК КПСС членом Президиума, секретарем ЦК КПСС М. А. Сусловым делегации КП Новой Зеландии в составе В. Уилкокса, М. Уильямса, А. Остлера и Р. Вулфа.

8—12 сентября — пребывание в Финляндии делегации КПСС в составе секретаря ЦК КПСС В. Н. Титова и второго секретаря ЦК КП Эстонии Л. Н. Ленцмана.

9 сентября — прием в ЦК КПСС членом Президиума, секретарем ЦК КПСС М. А. Сусловым делегации Португальской КП в составе генерального секретаря ПКП А. Куньяла, члена Секретариата ЦК ПКП С. Виларигеша, членов ЦК ПКП Ф. Мигела, Ж. Гомиша и А. Жервазиу.

9—12 сентября — пребывание в СФРЮ первого секретаря ЦК ВСРП, председателя Венгерского революционного рабоче-крестьянского правительства Я. Кадара.

18 сентября — 8 октября — пребывание в Уругвае делегации КПСС во главе с кандидатом в члены ЦК КПСС, главным редактором журнала «Коммунист» В. П. Степановым.

20 сентября — 11 октября — пребывание в СССР делегация бельгийских журналистов-коммунистов.

22 сентября — встреча председателя ЦК КПК Мао Цзэ-дуна с делегацией КП Японии во главе с членом ЦК КПЯ Ц. Такэнакой.

25—30 сентября — пребывание в ПНР партийно-правительственной делегации ГДР во главе с первым секретарем ЦК СЕПГ, председателем Государственного совета ГДР В. Ульбрихтом и зам. председателя Совета Министров ГДР, членом Политбюро ЦК СЕПГ Б. Лейшнером.

25 сентября — встреча первого секретаря ЦК ПОРП В. Гомулки, председателя Государственного совета ПНР А. Завадского и председателя Совета Министров ПНР Ю. Циранкевича с партийно-правительственной делегацией ГДР во главе с В. Ульбрихтом и Б. Лейшнером.

29 сентября — 11 ноября — пребывание в СССР члена Национального руководства Единой партии социалистической революции Кубы С. Эскаланте.

30 сентября — 3 октября — пребывание в СССР делегации ЦК КП Германии в составе первого секретаря ЦК КПГ М. Реймана, членов Политбюро ЦК КПГ И. Ледвона, М. Шефера и О. Нибергаля.

1—2 октября — пребывание в ЧССР первого секретаря ЦК ВСРП, председателя Венгерского революционного рабоче-крестьянского правительства Я. Кадара.

Начало *октября* — пребывание в Австрии делегации партийных работников БКП во главе с членом ЦК БКП Л. Теловым.

2 октября — опубликовано коммюнике об итогах состоявшейся в Голландии встречи представителей руководящих органов коммунистических партий Италии и Нидерландов.

2 октября — встреча в ЦК КПСС члена Президиума, секретаря ЦК КПСС Л. И. Брежнева, члена Президиума, секретаря ЦК КПСС Н. В. Подгорного, секретаря ЦК КПСС Б. Н. Пономарева с делегацией ЦК КП Германии в составе М. Реймана, И. Ледвона, М. Шефера и О. Нибергала.

11 октября — прием первым секретарем ЦК КПЧ А. Новотным делегации Французской КП во главе с членом Политбюро, секретарем ЦК ФКП Ж. Марше.

12—24 октября — пребывание в СССР делегации КП Норвегии в составе политического секретаря ЦК КПН И. Фогта, члена Секретариата ЦК КПН, главного редактора газеты «Фрихетен» Р. Ларсена и члена бюро организации КПН города Тромсё Э. Равнбё.

14—26 октября — пребывание в ЧССР делегации партийных работников КПСС во главе с секретарем ЦК КП Белоруссии Д. Ф. Филимоновым.

16—25 октября — пребывание в Израиле делегации Итальянской КП в составе члена ЦК ИКП Ж. Кьяромонте и члена палаты депутатов Д. А. Леви.

16—27 октября — пребывание в СССР делегации партийных работников КП Чехословакии во главе с кандидатом в члены ЦК КПЧ, зам. заведующего Идеологическим отделом ЦК КПЧ З. Урбаном.

18 октября — прием в ЦК КПСС секретарем ЦК КПСС Б. Н. Пономаревым делегации партии Народный авангард Коста-Рики во главе с генеральным секретарем ЦК ПНА Коста-Рики М. Мора Вальверде.

18 октября — беседа в ЦК КПСС члена Президиума, секретаря ЦК КПСС Н. В. Подгорного, члена Президиума, секретаря ЦК КПСС О. В. Куусинена и секретаря ЦК КПСС Б. Н. Пономарева с делегацией КП Норвегии в составе И. Фогта, Р. Ларсена и Э. Равнбё.

20 октября — беседа генерального секретаря ЦК КП Израиля С. Микуниса с делегацией ИКП в составе члена ЦК Ж. Кьяромонте и члена палаты депутатов Д. А. Леви.

22 октября — 1 ноября — пребывание в ПНР группы ответственных работников КПСС во главе с зам. заведующего идеологическим отделом ЦК КПСС Д. А. Поликарповым.

23—27 октября — пребывание в Нидерландах делегации Французской КП в составе члена Политбюро ЦК ФКП Ж. Вермерш, членов ЦК ФКП Ж. Тевенена и П. Куртье.

23—31 октября — пребывание в СФРЮ делегации Итальянской КП во главе с членом ЦК ИКП Э. Педжо.

23 октября — 1 ноября — пребывание в Италии делегации ЦК ПОРП во главе с членом Политбюро ЦК ПОРП Э. Гереком.

23 октября — 2 ноября — пребывание в СФРЮ делегации Высшей партийной школы при ЦК КПСС во главе с Н. Р. Митроновым.

24 и 26 октября — встречи делегации Французской КП в составе члена Политбюро ЦК ФКП Ж. Вермерш, членов ЦК ФКП Ж. Тевенена и П. Куртье и делегации КП Нидерландов в составе председателя ЦК КПН Пауля де Гроота, членов Президиума ЦК КПН Х. Хукстра, Я. Вольфа, В. Хартога и члена ЦК КПН А. Аверинк.

25 октября — прием первым секретарем ЦК КПЧ А. Новотным делегации партийных работников КПСС во главе с секретарем ЦК КП Белоруссии Д. Ф. Филимоновым.

25 октября — опубликование совместного заявления о переговорах в Риме делегаций ИКП и Прогрессивной партии трудового народа Кипра (АКЕЛ).

26 октября — встречи членов Руководства ЦК Итальянской КП Э. Макалузо и А. Коломби, члена ЦК ИКП Л. Барка с делегацией ПОРП во главе с членом Политбюро ЦК ПОРП Э. Гереком.

25 октября — 28 ноября — пребывание в СССР делегации руководителей школ революционного воспитания Единой партии социалистической революции Кубы во главе с зам. национального директора школ революционного воспитания И. Отеро.

26 октября — беседа в ЦК КПСС секретаря ЦК КПСС Л. Ф. Ильичева с делегацией партийных работников КПЧ во главе с З. Урбаном.

27 октября — беседа генерального секретаря Итальянской КП П. Тольятти, членов Руководства ЦК ИКП Д. К. Пайетты, И. Инграо и члена ЦК ИКП Д. Пайетты с делегацией ЦК ПОРП во главе с Э. Гереком.

28 октября — 7 ноября — пребывание во Франции делегации ПОРП во главе с членом Политбюро, секретарем ЦК ПОРП Э. Охабом.

30 октября — 15 ноября — пребывание в СССР делегации партийных работников КП Чехословакии во главе с секретарем ЦК КП Словакии Ф. Барбиреком.

30 октября — прием зам. генерального секретаря ИКП Л. Лонго делегации Союза Коммунистов Югославии во главе с членом Исполнительного комитета ЦК СКЮ М. Маринко.

30 октября — беседа секретаря ЦК КПСС Ю. В. Андропова с членом Национального руководства Единой партии социалистической революции Кубы С. Эскаланте.

30 октября — беседа члена Исполнительного комитета ЦК СКЮ В. Влаховича с делегацией Итальянской КП во главе с членом ЦК ИКП Э. Педжо.

Октябрь — ноябрь — пребывание в СССР четырех групп партийных и государственных работников МНР: трех групп секретарей первичных партийных организаций и председателей сельскохозяйственных объединений и одной группы секретарей партийных комитетов и руководящих работников госхозов.

1 ноября — опубликование совместного заявления о встрече представителей Французской и Нидерландской коммунистических партий.

6 ноября — беседа членов Политбюро Французской КП В. Роше, Ж. Дюкло, Р. Гюйо, Ж. Вермерш, секретарей ЦК ФКП Г. Плиссонье, Л. Фигера и члена ЦК ФКП Р. Каласа с делегацией ПОРП во главе с Э. Охабом.

10 ноября — беседа в ЦК КПСС секретаря ЦК КПСС Л. Ф. Ильичева с членом Национального руководства Единой партии социалистической революции Кубы С. Эскаланте.

11—24 ноября — пребывание в ВНР делегации партийных работников КПСС во главе с кандидатом в члены Президиума ЦК КПСС, первым секретарем ЦК КП Грузии В. П. Мжаванадзе.

13 ноября — встреча кандидата в члены Политбюро, секретаря ЦК ВСРП Р. Ньерша с делегацией партийных работников КПСС во главе с В. П. Мжаванадзе.

14 ноября — встреча члена Политбюро ЦК ВСРП, первого секретаря Будапештского горкома ВСРП Ш. Гашпара с делегацией партийных работников КПСС во главе с В. П. Мжаванадзе.

14 ноября — беседа в ЦК КПСС члена Президиума ЦК КПСС, первого зам. председателя Бюро ЦК КПСС по РСФСР А. П. Кириленко с делегацией партийных работников КПЧ во главе с секретарем ЦК КП Словакии Ф. Барбиреком.

15—28 ноября — пребывание в СССР делегации СЕПГ во главе с членом Политбюро, секретарем ЦК СЕПГ Э. Хонеккером.

16 ноября — беседа секретаря ЦК ВСРП К. Немета и заведующего сельскохозяйственным отделом ЦК ВСРП И. Димени с делегацией партийных работников КПСС во главе с В. И. Мжаванадзе.

18—22 ноября — пребывание в ВНР партийно-правительственной делегации ВНР во главе с первым секретарем ЦК ПОРП В. Гомулкой и председателем Совета Министров ВНР Ю. Циранкевичем.

18 ноября — прием первым секретарем ЦК ВСРП, председателем Венгерского революционного рабоче-крестьянского правительства Я. Кадаром и председателем Президиума ВНР И. Доби партийно-правительственной делегации ВНР во главе с В. Гомулкой и Ю. Циранкевичем.

19—20 ноября — встреча в Брюсселе делегаций коммунистических партий Франции и Бельгии.

20 ноября — беседа в ЦК КПСС члена Президиума ЦК КПСС, первого зам. председателя Бюро ЦК КПСС по РСФСР А. П. Кириленко с делегацией СЕПГ во главе с Э. Хонеккером.

21 ноября — прием первым секретарем ЦК ВСРП, председателем Венгерского революционного рабоче-крестьянского правительства Я. Кадаром делегации партийных работников КПСС во главе с В. И. Мжаванадзе.

21 ноября — 3 декабря — пребывание в СССР делегации шведских журналистов — редакторов газет и сотрудников коммунистической печати Швеции в составе члена ЦК КПШ, главного редактора газеты «Арбетартидниген» Г. Адольфсона, члена ЦК КПШ, главного редактора газеты «Норрпенсфлямман» Х. Персона, редактора газеты «Ню даг» И. Андерсона, сотрудника газеты «Арбетартидниген» Р. Андерсона.

22 ноября — беседы в ЦК КПСС секретарей ЦК КПСС Л. Ф. Ильичева и В. Н. Титова с делегацией СЕПГ во главе с Э. Хонеккером.

23—28 ноября — пребывание в СССР партийно-правительственной делегации ЧССР в составе первого секретаря ЦК КПЧ, президента ЧССР А. Новотного, члена Президиума ЦК КПЧ, зам. председателя правительства ЧССР О. Шимунека, члена ЦК КПЧ, зам. председателя правительства ЧССР О. Черника, министра внешней торговли ЧССР Ф. Гамоуза.

25 ноября — встреча в ЦК КПСС Н. С. Хрущева, А. Н. Косыгина, Ю. В. Андропова, М. А. Лесечко, Н. Ф. Ломако, Н. С. Патоличева с А. Новотным, Й. Ленартом, О. Шимунеком, О. Черником и Ф. Гамоузом.

25 ноября — 2 декабря — пребывание в СССР делегации партийных работников ВСРП во главе с членом Политбюро, секретарем ЦК ВСРП И. Сирмаи.

27 ноября — опубликование совместного заявления о встрече делегаций коммунистических партий Франции и Бельгии.

27 ноября — 5 декабря — пребывание в Швеции делегации Итальянской КП во главе с членом Руководства ЦК ИКП А. Коссуттой.

28 ноября — беседы в ЦК КПСС секретарей ЦК КПСС Ю. В. Андропова, Л. Ф. Ильичева и Б. Н. Пономарева с делегацией партийных работников ВСРП во главе с И. Сирмаи.

28 ноября — беседа в ЦК КПСС члена Президиума, секретаря ЦК КПСС Л. И. Брежнева, члена Президиума, секретаря ЦК КПСС Н. В. Подгорного и секретаря ЦК КПСС Ю. В. Андропова с делегацией СЕПГ во главе с Э. Хонеккером.

29 ноября — опубликование советско-чехословацкого коммюнике о пребывании в СССР партийно-правительственной делегации ЧССР.

2 декабря — беседа в ЦК КПСС члена Президиума ЦК КПСС, первого зам. председателя Бюро ЦК КПСС по РСФСР А. П. Кириленко с делегацией ВСРП во главе с И. Сирмаи.

2—9 декабря — пребывание в ГДР одного из руководителей КП США Г. Уинстона.

3 декабря — встреча членов Политбюро ЦК КП Швеции с делегацией ИКП во главе с членом Руководства ЦК ИКП А. Коссуттой.

5 декабря — 12 января 1964 г. — пребывание в Республике Куба председателя КП Испании Д. Ибаррури.

10 декабря — опубликование совместного заявления коммунистических партий Италии и Швеции, принятого после встречи в Швеции делегаций обеих партий.

10—15 декабря — пребывание в ЧССР партийно-правительственной делегации СССР во главе с членом Президиума, секретарем ЦК КПСС, председателем Президиума Верховного Совета СССР Л. И. Брежневым.

10 декабря — визит партийно-правительственной делегации СССР во главе с Л. И. Брежневым первому секретарю ЦК КПЧ, президенту ЧССР А. Новотному.

10—17 декабря — пребывание в СССР партийно-правительственной делегации ЧССР во главе с членом Президиума, секретарем ЦК КПЧ И. Гендрихом.

10 декабря — визит партийно-правительственной делегации ЧССР во главе с И. Гендрихом первому секретарю ЦК КПСС, председателю Совета Министров СССР Н. С. Хрущеву.

11—22 декабря — пребывание в НРБ делегации КП Чехословакии во главе с членом ЦК КПЧ С. Вячеком.

16—24 декабря — Пребывание в СССР группы партийных работников ПОРП во главе с заведующим отделом печати ЦК ПОРП С. Ольшовским.

20—21 декабря — пребывание в СССР члена Национального руководства Единой партии социалистической революции, министра — президента Национального института аграрной реформы Кубы К. Рафаэля Родригеса.

20 декабря — беседа первого секретаря ЦК КПСС, председателя Совета Министров СССР Н. С. Хрущева с К. Рафаэлем Родригесом.

23 декабря — 3 января 1964 г. — пребывание в СССР делегации работников ПОРП во главе с членом ЦК ПОРП, заведующим отделом культуры ЦК ПОРП В. Краско.

24 декабря — прием в ЦК КПСС секретарем ЦК КПСС Л. Ф. Ильичевым группы партийных работников ПОРП во главе с заведующим отделом печати ЦК ПОРП С. Ольшовским.

В 1963 г. состоялся традиционный обмен делегациями в связи с партийными съездами братских коммунистических и рабочих партий. На VI съезде СЕПГ (январь) присутствовали делегации более 70 братских партий, на XIII съезде КП Финляндии (апрель) — 17, на XIV съезде КП Бельгии (апрель) — 13, на очередном съезде КП Германии (май) — 18, на III съезде Мартиникской КП (декабрь) — 3 и т. д.

Прошедшие съезды с новой силой продемонстрировали решимость марксистов-ленинцев отстаивать генеральную линию международного коммунистического движения, коллективно выработанную на Московских совещаниях в 1957 г. и 1960 г., всемерно повышать мощь мировой системы социализма, неуклонно отстаивать дело мира. VI съезд СЕПГ наметил пути по завершению в ГДР строительства социализма и постепенному переходу к созданию материально-технической базы коммунизма, а съезды братских коммунистических и рабочих партий капиталистических стран — задачи по усилению борьбы против капитала, за дело мира, демократии и социализма.

Вместе с тем съезды продемонстрировали непреклонную волю марксистов-ленинцев в борьбе с ревизионизмом, догматизмом и сектантством, с носителями авантюристических, троцкистских концепций, наносящих вред коммунистическому движению.

В 1963 г. руководство КПК вело дело не к устранению, а к обострению возникших разногласий с КПСС и другими братскими партиями. Начав с ревизии некоторых тактических установок мирового коммунистического движения, оно шаг за шагом углубило свои расхождения с другими партиями по наиболее важным проблемам современности и заняло откровенно враждебную позицию по отношению к КПСС. КПСС неоднократно проявляла инициативу для урегулирования спорных вопросов, обращая при этом особое внимание на опасные последствия для общего дела, которые может иметь ослабление единства и сплоченности мирового коммунистического движения. Однако руководители КПК вызвали в международном коммунистическом движении полемику по ряду важных, принципиальных вопросов современного мирового развития. Считая, что расхождения в коммунистическом движении наносят большой вред делу социализма, братские коммунистические и рабочие партии прилагали не малые усилия к упрочению единства международного коммунистического движения.

Считая, что продолжение открытой полемики могло бы привести лишь к углублению существующих разногласий, первый секретарь ЦК КПСС Н. С. Хрущев от имени КПСС выступил с конструктивным предложением на VI съезде СЕПГ (январь 1963 г.) о прекращении полемики между братскими партиями, прекращении критики других партий внутри своей партии. Это предложение, проникнутое заботой об упрочении единства коммунистического движения, получило широкий отклик и одобрение в мировом коммунистическом движении. Многие партии высказались за проведение двухсторонних и более широких встреч, которые подготовили бы условия для проведения совещания всех братских партий с целью действительного преодоления имеющихся разногласий и достижения подлинного единства.

Выразив на словах свое согласие с предложением КПСС о прекращении открытой полемики, руководство КПК на деле продолжало курс на ее обострение. В печати появились многочисленные статьи, в которых содержались новые нападки на КПСС, на коммунистические и рабочие партии, на линию коммунистического движения.

Однако, несмотря на это, ЦК КПСС предложил провести двухстороннюю встречу представителей КПСС и КПК в целях преодоления возникших разногласий. ЦК КПСС изложил ЦК КПК в письме от 30 марта в позитивной форме свои взгляды. В нем подчеркнута решимость твердо и последовательно отстаивать платформу мирового коммунистического движения, его общую линию. В полном соответствии с этой линией ЦК КПСС изложил свои взгляды по важнейшим вопросам современности, стратегии и тактики международного коммунистического движения, призвав к преодолению существующих разногласий путем товарищеского обмена мнениями.

На это проникнутое заботой о единстве и сплоченности рядов международного коммунистического движения письмо руководство КПК 14 июня 1963 г. дало ответ, в котором дается произвольное толкование Декларации и Заявления Московских совещаний марксистско-ленинских партий, извращаются важнейшие положения этих исторических документов, противопоставляются этим четким программным документам схоластические, оторванные от конкретных условий декларативные формулы, содержатся необоснованные клеветнические нападки на КПСС и другие братские партии, подменяется коллективно разработанная генеральная линия мирового коммунистического движения некоей линией, состоящей из «25 пунктов». Подлинный смысл этих «25 пунктов» сводится к отрицанию все более решающего воздействия социалистической системы на ход мирового развития; к пренебрежительному отношению к борьбе рабочего класса капиталистических стран; к противопоставлению национально-освободительного движения мировой социалистической системе социализма и международному рабочему движению; к авантюризму во внешней политике и сохранению обстановки «холодной войны»; к сектантству и путчизму в вопросах революции; к защите и сохранению осужденных коммунистическим движением методов и порядков культа личности; к оправданию фракционной борьбы в коммунистическом движении.

На двустороннюю встречу представителей КПСС и КПК КПСС шла с надеждой, что китайские представители проявят готовность сосредоточить усилия не на том, что разъединяет, а на том, что объединяет КПК с КПСС и другими братскими партиями. Делегация КПСС на этой встрече, происходившей в Москве 5—20 июля, предлагала обсудить все спорные вопросы и расчистить пути для нормализации отношений, для укрепления единства двух партий и всего международного коммунистического движения. Со стороны делегации КПСС была предложена конкретная программа развития отношений между СССР и КНР. Однако делегация КПК использовала встречу для дальнейшего обострения разногласий, для грубых и необоснованных нападок на КПСС и другие марксистско-ленинские партии. Полностью игнорируя аргументы и предложения делегации КПСС, китайские делегаты заявили о перерыве в двухсторонней встрече.

14 июля в газете «Правда» было опубликовано Открытое письмо ЦК КПСС партийным организациям, всем коммунистам Советского Союза, в котором была аргументированно рассмотрена позиция руководителей КПК и освещалось положение, сложившееся в мировом коммунистическом движении по вине руководителей КПК.

Братские коммунистические и рабочие партии заявили о своей солидарности с позицией КПСС и осудили действия руководителей КПК. Так, состоявшийся в июле 13-й пленум ЦК ПОРП осудил действия руководителей КПК, ЦК КПЧ, 12-й пленум ЦК КП Мексики, КПГ, КП Чили, пленум ЦК КП Италии, 3-й пленум ЦК СЕПГ, пленум ЦК КП Болгарии, расширенное заседание ЦК ВСРП, Исполком ЦК КП Аргентины, Политический комитет КП Великобритании, 3-й пленум ЦК партии Народный авангард Коста-Рики, пленум ЦК КП Израиля, ЦК КП Сирии, пленум ЦК КП Австрии, пленум ЦК КП Дании, ЦК КП Испании, пленум ЦК КП Финляндии, национальная конференция Швейцарской партии труда, пленум ЦК КП Бельгии, ЦК КП Португалии, ЦК КП Парагвая, пленум ЦК КП Люксембурга, чрезвычайный пленум ЦК Прогрессивной партии трудового народа Кипра, пленум ЦК КП Франции, пленум ЦК КП Греции, ЦК КП Цейлона, ЦК КП Турции, ЦК КП Австралии, ЦК КП США, ЦК КП Индии, руководящие органы других партий заявили о своем осуждении догматической, сектантской, авантюристической позиции руководства КПК и одобрили положения, изложенные в Открытом письме ЦК КПСС.

Между тем, продолжая ожесточенную полемику против КПСС и других марксистско-ленинских партий, руководство КПК перенесло идеологические разногласия на межгосударственные отношения КНР с другими социалистическими странами, перешло к открытой политической борьбе, направленной на раскол содружества стран социализма и мирового коммунистического движения.

Вместе с другими марксистско-ленинскими партиями КПСС приложила все усилия, чтобы приостановить опасное развитие событий, добиться упрочения единства коммунистов всех стран. Проявляя выдержку и терпение, разъясняя китайским руководителям ошибочность и опасность их нынешних позиций, наша партия предприняла ряд новых шагов в интересах преодоления возникших трудностей и нормализации обстановки в коммунистическом движении.

25 октября и 7 ноября 1963 г. Н. С. Хрущев в своих выступлениях, опубликованных в печати, снова внес предложение о прекращении публичной полемики.

29 ноября 1963 г. ЦК КПСС направил ЦК КПК письмо, в котором еще раз предложил прекратить открытую полемику и выдвинул программу конкретных мероприятий, осуществление которых привело бы к нормализации отношений между нашими партиями и странами, к улучшению атмосферы в мировом коммунистическом движении. В то же время в Советском Союзе в одностороннем порядке была прекращена публикация полемических материалов.

Это проявление доброй воли КПСС получило высокую оценку братских партий, которые со своей стороны сделали многое, чтобы убедить руководителей КПК отказаться от их ошибочной линии. Однако китайские руководители по-своему расценили готовность коммуни-

стических партий сделать все необходимое для преодоления возникших трудностей. Они истолковали это как признак слабости братских партий. Игнорируя конструктивные предложения КПСС и других братских партий, китайское руководство начало новый тур еще более гнусной и ожесточенной кампании против КПСС и СССР, против всех марксистов-ленинцев. В своих статьях, носящих разнузданный характер, они делают попытки обосновать неизбежность раскола международного коммунистического движения. Не брезгуя никакими инсинуациями по адресу КПСС и советского народа, китайские руководители дошли до такого чудовищного измышления, что стали обвинять КПСС в «сговоре с империализмом» и «предательстве дела социалистической революции». Они усилили враждебную пропаганду на Советский Союз, развернули подрывную раскольническую деятельность против братских марксистско-ленинских партий, повели раскольническую деятельность в массовых международных организациях с целью ослабления их влияния в борьбе народов против империализма и колониализма, за укрепление дела мира.

Обсудив на Февральском пленуме (1964 г.) доклад члена Президиума, секретаря ЦК КПСС М. А. Суслова, Центральный Комитет 15 февраля 1964 г. принял решение разоблачить антиленинские взгляды и раскольническую деятельность китайского руководства. В соответствии с нормами отношений внутри коммунистического движения, ЦК КПСС проконсультировался с братскими партиями о намечаемых мерах и встретил с их стороны понимание и поддержку.

В ходе консультаций руководители одной из братских партий высказали пожелание, чтобы ЦК КПСС отложил на время публикацию материалов Пленума, поскольку они решили предпринять еще одну попытку добиться прекращения открытой полемики. Инициатива этой братской партии была отвергнута в Пекине. Всей своей деятельностью руководители КПК продемонстрировали, что они не только не хотят прекращать полемику, но намерены усиливать свои нападки на КПСС и другие марксистско-ленинские партии.

Руководители КПК лишь через три месяца ответили на письмо ЦК КПСС от 29 ноября 1963 г. Однако в этом ответе ЦК КПК от 29 февраля 1964 г. все конструктивные предложения ЦК КПСС, в том числе и предложение о прекращении открытой полемики, были отвергнуты.

7 марта 1964 г. ЦК КПСС направил новое письмо в адрес ЦК КПК, в к-ром было вновь внесено предложение о прекращении полемики и осуществлении мероприятий в целях сплочения мирового коммунистич. движения на принципиальной марксистско-ленинской основе.

ЦК КПСС предложил провести встречу делегаций КПСС и КПК в мае 1964 г.; встречу представителей компартий — участников редакционной комиссии по подготовке Московского совещания 1960 года — в июне — июле 1964 г.; совещание всех братских партий — осенью 1964 года.

После этого письма китайские руководители не только не прекратили полемику, но развернули ее с еще большим ожесточением.

Начиная со второй половины марта 1964 г., китайская печать значительно расширила враждебную кампанию против КПСС и СССР, против всех братских стран и партий, которые отвергают «особый курс» руководства КПК. Эта кампания окончательно показала, что руководители КПК перешли все границы в своей политической борьбе против мирового коммунистического движения, избрав центром нападок КПСС и Советский Союз.

Китайское руководство усилило и свою раскольническую деятельность. С явного благословения Пекина активизировались раскольнические, неотроцкистские группы, противопоставляющие себя коммунистическим партиям в ряде капиталистических стран.

Добиваясь своих особых политических целей, не имеющих ничего общего с борьбой за социализм, руководители КПК не гнушаются никакими средствами, ведут лицемерную игру вокруг важных вопросов о единстве мирового коммунистического движения.

Поэтому ЦК КПСС решил опубликовать материалы Февральского пленума ЦК, выступить с критикой антиленинской платформы и раскольнической деятельности китайского руководства. Этого требуют интересы борьбы за чистоту марксистско-ленинской революционной теории, за линию международного коммунистического движения, выраженную в Декларации и Заявлении Московских совещаний.

3 апреля 1964 г. в газете «Правда» были опубликованы постановление Пленума ЦК КПСС, принятое ЦК КПСС 15 февраля 1964 г., и доклад члена Президиума, секретаря ЦК КПСС М. А. Суслова «О борьбе КПСС за сплоченность международного коммунистического движения». Выразив серьезную озабоченность, вызванную раскольническими действиями руководства КПК, Пленум ЦК КПСС в своем постановлении отметил, что под прикрытием словесных заверений в верности марксизму-ленинизму, под флагом борьбы с мнимым ревизионизмом марксистско-ленинских партий руководители КПК повели атаку на основные теоретические и политические установки, которыми руководствуется на нынешнем этапе коммунистическое движение.

Отойдя по всем основным вопросам стратегии и тактики от ленинской линии мирового коммунистического движения, указывается в постановлении ЦК КПСС, китайские руководители провозгласили свой курс, в котором сливаются мелкобуржуазный авантюризм и великодержавный шовинизм. Они по существу скатываются по ряду вопросов на троцкистские позиции, берут на вооружение троцкистские методы борьбы против марксистско-ленинских партий, сколачивают в различных странах фракционные группки своих сторонников. Свою особую идейную платформу руководство КПК пытается навязать всему социалистическому лагерю и мировому коммунистическому движению, международным демократическим организациям.

Китайские руководители взяли курс на ухудшение советско-китайских межгосударственных отношений, на подрыв дружбы между советским и китайским народами. Отвергнув все предложения ЦК КПСС о нормализации советско-китайских отношений, они усилили антисоветскую пропаганду внутри КНР, грубо вмешиваются во внутренние дела Советского Союза.

Несмотря на то, что китайские руководители далеко зашли в своих раскольнических действиях, Пленум ЦК КПСС, ставя превыше всего интересы единства мирового коммунистического движения, выразил готовность и дальше прилагать усилия для нормализации отношений КПСС и КПК. Если руководители КПК не утратили окончательно сознания своей интернациональной ответственности, они должны, наконец, понять, что своими действиями отвлекают силы и внимание коммунистических и рабочих партий от решения насущных задач социалистического строительства, затрудняют борьбу против империализма, наносят ущерб всему антиимпериалистическому фронту.

Пленум ЦК КПСС выразил твердую уверенность, что мировое коммунистическое движение преодолеет существующие трудности, еще теснее сплотит свои ряды под знаменем Маркса—Энгельса—Ленина, добьется новых успехов в борьбе за великое дело рабочего класса, за дело мира и безопасности народов, за победу коммунизма.

Л. Чернов.

Часть V

ДОГОВОР О ЗАПРЕЩЕНИИ ИСПЫТАНИЙ ЯДЕРНОГО ОРУЖИЯ В АТМОСФЕРЕ, КОСМИЧЕСКОМ ПРОСТРАНСТВЕ И ПОД ВОДОЙ

Договор о запрещении испытаний ядерного оружия в атмосфере, космическом пространстве и под водой, известный также как Московский договор, подписан СССР, США и Великобританией в Москве 5 августа 1963 г. Вступил Договор в силу 10 октября 1963 г. Договор состоит из преамбулы и пяти статей.

Статья первая обязывает участников «запретить, предотвращать и не производить любые испытательные взрывы ядерного оружия и любые другие ядерные взрывы в любом месте, находящемся под его юрисдикцией или контролем», в трех средах — в атмосфере, под водой и в космическом пространстве. Эта статья запрещает также испытания «в любой другой среде» — подразумевается под землей — «если такой взрыв вызывает выпадение радиоактивных осадков за пределами территориальных границ государства, под юрисдикцией или контролем которого проводится такой взрыв». Наконец, участники Договора обязаны воздерживаться от действий, которые могли бы способствовать «проведению любых ядерных взрывов» другой страной в одной из трех сред.

Статья вторая предусматривает процедуру внесения поправок в Договор. Любая поправка к Договору должна приниматься большинством голосов всех его участников, включая голоса первоначальных участников договора — СССР, США и Великобритании. Поправки не будут иметь силы до тех пор, пока большинством не будут сданы на хранение документы об их ратификации, в т. ч. документы о ратификации всеми первоначальными участниками. Это означает, что ни одна поправка к Договору не может вступить в силу без согласия СССР, США и Великобритании. Статья предусматривает возможность созыва конференции, если этого пожелает $^1/_3$ участников Договора.

Статья третья определяет процедуру присоединения других государств к Договору и процедуру ратификации Договора. Договор может подписать или присоединиться к нему в любое время любое государство. Ратификационные грамоты и документы о присоединении сдаются на хранение правительствам первоначальных участников — СССР, США и Великобритании. Договор вступает в силу сразу после его ратификации первоначальными участниками — СССР, США и Великобританией и сдачи ими на хранение ратификационных грамот. Договор подлежит регистрации в ООН.

Статья четвертая определяет, что Договор является бессрочным. Однако любой участник может отказаться от Договора, «если он решит, что чрезвычайные события, связанные с Договором, поставили под угрозу высшие интересы его страны». О таком выходе он обязан за 3 месяца уведомить всех других участников.

Статья пятая предусматривает, что аутентичные тексты Договора на русском и английском языках будут сданы на хранение в архивы каждого из трех первоначальных участников.

Заключение этого Договора стало возможным в результате больших усилий Советского правительства, опиравшегося на широкую поддержку миролюбивых сил всего мира.

19 декабря 1962 г. председатель Совета Министров СССР Н. С. Хрущев обратился к президенту США Дж. Ф. Кеннеди с посланием, имевшим целью вывести из тупика переговоры о запрещении испытаний ядерного оружия, которые были начаты еще в 1958 г. в Женеве по инициативе СССР. Тупик в переговорах возник по той причине, что, вопреки очевидным фактам, свидетельствовавшим о достаточности национальных средств обнаружения ядерных взрывов, США и Великобритания настаивали на так наз. международном контроле и инспекции за прекращением подземных ядерных испытаний. Такие требования были продиктованы стремлением создать широкие возможности для деятельности военных разведок на территории СССР.

Чтобы помочь устранению разногласий и найти взаимоприемлемую основу для соглашения, Н. С. Хрущев предложил воспользоваться идеей, высказывавшейся на Пагуошской конференции ученых в Лондоне осенью 1962 г., об установке автоматических сейсмических станций как дополнительного средства контроля за прекращение подземных испытаний. Советское правительство соглашалось установить на территории СССР три таких станции в зонах, наиболее подверженных землетрясениям,— среднеазиатской (г. Кокчетав), алтайской (г. Бодайбо) и дальневосточной (г. Якутск). Помимо этих зон, в СССР имеются еще две сейсмические зоны — кавказская и карпатская. Однако эти зоны столь густо заселены, что проведение в них ядерных испытаний практически исключено, и поэтому не было оснований для установки в них автоматических сейсмических станций. Советское правительство соглашалось с тем, что смена аппаратуры на этих станциях может осуществляться с участием иностранного персонала, иными словами, включались элементы международного контроля. На основе взаимности на территории США должны быть также установлены три автоматических сейсмических станции. В послании Н. С. Хрущева выражалась также готовность Советского правительства пойти на 2—3 инспекции в год в сейсмических районах, когда это будет признано необходимым. Это число инспекций было выбрано с учетом соображений, высказывавшихся американскими представителями на встречах с советскими представителями.

Новые советские предложения были расценены во всем мире как проявление доброй воли, как важный

конструктивный шаг к решению проблемы запрещения ядерных испытаний, который давал возможность в кратчайший срок достичь соглашения. В ответном послании 28 декабря 1962 г. президент США Дж. Кеннеди отметил важное значение предложений Н. С. Хрущева для устранения разногласий. В послании Кеннеди содержалась мысль о проведении встречи советских и американских представителей для обсуждения вопросов, затрагивавшихся в посланиях. Советское правительство положительно отнеслось к предложению о встрече. В послании Н. С. Хрущева Дж. Кеннеди 7 января 1963 г. сообщалось, что Советское правительство назначило для этой цели постоянного представителя СССР при ООН Н. Т. Федоренко и представителя СССР в Комитете 18-ти по разоружению С. К. Царапкина. Послание Н. С. Хрущева явилось свидетельством стремлений СССР ускорить достижение соглашения. СССР пошел навстречу пожеланиям США и выразил готовность изменить два пункта возможного расположения автоматических сейсмических станций на его территории (вместо Кокчетава для среднеазиатской зоны — Ташкент и вместо Якутска для дальневосточной зоны — Сеймчан).

Встречи советских представителей с представителем США У. Фостером начались 14 января 1963 г. в Нью-Йорке. 22 января они были перенесены в Вашингтон и в переговоры включился английский посол в Вашингтоне У. Д. Ормсби-Гор. Переговоры в Нью-Йорке и Вашингтоне, окончившиеся 31 января 1963 г., не привели к положительным результатам из-за обструкционистской позиции американских представителей. 6 февраля 1963 г. США возобновили подземные ядерные испытания в штате Невада. США пошли на такой шаг в условиях, когда состоявшаяся осенью 1962 г. 17-я сессия Генеральной Ассамблеи ООН приняла резолюцию, призывавшую государства прекратить все испытания ядерного оружия с 1 января 1963 г. Вслед за США другой участник агрессивного блока НАТО — Франция 18 марта 1963 г. произвела в Сахаре испытательный взрыв ядерного оружия.

В этих условиях вопрос об испытаниях ядерного оружия, естественно, привлек большое внимание участников Комитета 18-ти государств по разоружению, который возобновил свои заседания 12 февраля 1963 г. США вновь выдвинули требование о проведении 8—10 инспекций в год в СССР. Это означало по существу отказ от того, что предлагалось ответственными представителями США в беседах с советскими представителями и что фактически принял Советский Союз, согласившись на 2—3 инспекции в год. Чтобы сгладить неблагоприятное впечатление, вызванное их позицией, США заявили затем в Женеве, что готовы снизить число инспекций до 7. Выдавая это за «большую уступку», США обставляли ее рядом дополнительных условий, лишний раз подчеркивавших их нежелание искать соглашения.

Отдавая себе отчет, что в сложившихся условиях им не снять с себя ответственность перед народами за срыв созданной усилиями СССР возможности решения вопроса о запрещении испытаний, США и Великобритания в конце апреля 1963 г. высказались за то, чтобы вновь обсудить этот вопрос. По дипломатическим каналам была достигнута договоренность, что переговоры откроются в Москве 15 июля. Однако США и Англия все еще отказывались на равноправной основе решать вопрос о запрещении подземных испытаний. Если они соглашались с тем, что для запрещения испытаний в атмосфере, космическом пространстве и под водой достаточны национальные средства обнаружения, то в отношении подземных испытаний они продолжали требовать проведения международных инспекций. Такая позиция западных держав заранее закрывала возможность заключения соглашения о полном запрещении ядерных испытаний. В связи с этим Советское правительство, тщательно взвесив создавшееся положение, движимое чувством высокой ответственности за судьбы народов, выразило готовность заключить соглашение о прекращении ядерных испытаний лишь в атмосфере, космическом пространстве и под водой. Это предложение было внесено Н. С. Хрущевым от имени Советского правительства в его речи в Берлине 2 июля 1963 г. Одновременно было выдвинуто предложение о заключении Пакта о ненападении между странами НАТО и Варшавского договора.

Предложение Н. С. Хрущева, полностью снимавшее вопрос об инспекции и тем самым открывавшее прямой путь к быстрому заключению соглашения, нашло широкий положительный отклик в мире.

В соответствии с договоренностью 14 июля в Москву прибыли специальные представители президента США и премьер-министра Великобритании — заместитель государственного секретаря США по политическим вопросам А. Гарриман и лорд-председатель совета и министр по вопросам науки Великобритании лорд Хейлшем со своими советниками. Они были приняты Н. С. Хрущевым, под председательством которого 15 июля состоялась первая встреча для обсуждения вопроса о прекращении испытаний. Дальнейшие переговоры представителей США и Великобритании проводились с министром иностранных дел СССР А. А. Громыко с 16 по 25 июля. Переговоры проходили в деловой обстановке и в ходе этих переговоров был согласован текст Договора о запрещении испытаний ядерного оружия в атмосфере, в космическом пространстве и под водой. 25 июля 1963 г. текст Договора был парафирован А. А. Громыко, А. Гарриманом и лордом Хейлшемом.

Отвечая на вопросы корреспондентов «Правды» и «Известий» 27 июля, Н. С. Хрущев дал высокую оценку результатам переговоров. В ответе Н. С. Хрущева отмечалось, что в ходе переговоров о запрещении испытаний состоялся также обмен мнениями по вопросу о заключении пакта о ненападении между странами НАТО и Варшавского договора.

Состоявшееся 26 июля в Москве заседание Политического консультативного комитета государств — участников Варшавского договора с участием первых секретарей Центральных комитетов коммунистических и рабочих партий и глав правительств одобрило результаты переговоров трех держав, приведших к согласованию Договора о запрещении ядерных взрывов в космосе, в атмосфере и под водой. Отметив, что достижение договоренности о запрещении испытаний является результатом последовательного миролюбивого внешнеполитического курса СССР и всех социалистических стран, совещание выразило убеждение, что Договор будет способствовать разрядке международной напряженности и явится положительным фактором в борьбе за мир, против угрозы новой мировой войны.

5 августа в Москве в Большом Кремлевском дворце министр иностранных дел СССР А. А. Громыко и прибывшие в Москву государственный секретарь США Д. Раск и министр иностранных дел Великобритании лорд Хьюм подписали Договор. При подписании присутствовал Генеральный секретарь ООН У Тан, который был приглашен тремя правительствами, подписавшими договор.

В коммюнике о подписании Договора три правительства выразили надежду, что к Договору присоединятся другие государства.

В выступлении на приеме в Большом Кремлевском дворце по случаю подписания Договора Н. С. Хрущев подчеркнул, что Договор «представляет собой документ большого международного значения, и заключение его означает крупный успех всех людей доброй воли, кото-















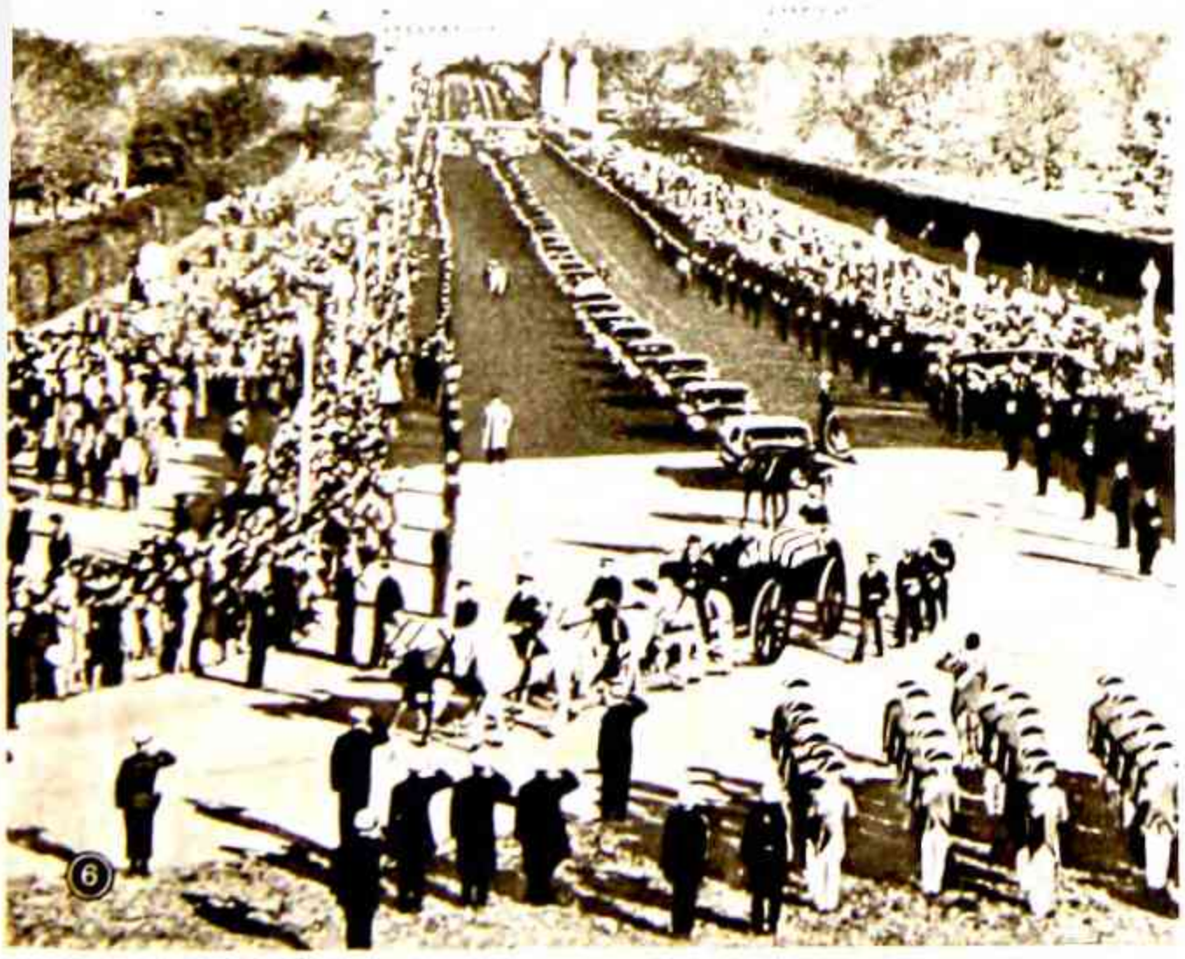





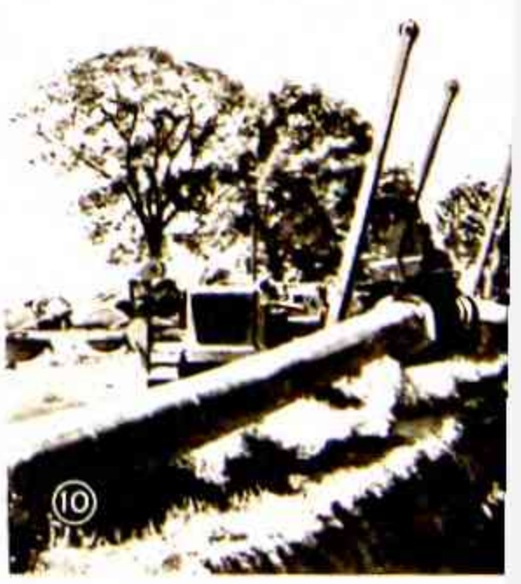

Таблица III. 1. Подписание Договора о запрещении испытаний ядерного оружия в атмосфере, космическом пространстве и под водой. Большой Кремлевский дворец. 5 августа 1963 г. 2. VI съезд Социалистической единой партии Германии. Берлин. Январь 1963 г. 3. Избиратели у предвыборного плаката Коммунистической партии Италии. Март 1963 г. 4. XIV съезд Коммунистической партии Бельгии. Антверпен. Апрель 1963 г. 5. Посещение Н. С. Хрущевым и А. А. Громыко резиденции посла США в СССР в связи с кончиной Дж. Ф. Кеннеди. 23 ноября 1963 г. 6. Похороны Дж. Ф. Кеннеди. Вашингтон. 25 ноября 1963 г. 7. Третья всемирная встреча журналистов: на пресс-конференции президента АНДР А. Бен Беллы. 23 сентября 1963 г. 8. 200-тысячный поход в Вашингтон «За труд и свободу». 28 августа 1963 г. 9. Похороны Григориоса Ламбракиса. Афины. 28 мая 1963 г. 10. Строительство участка нефтепровода «Дружба» на территории ГДР.









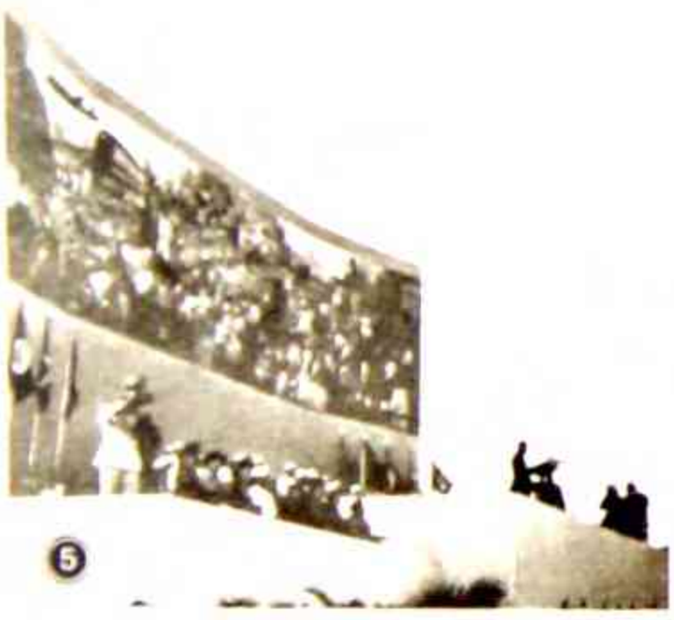

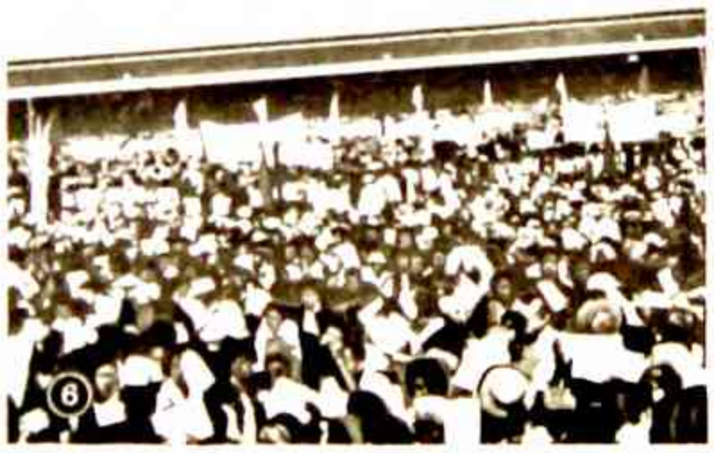



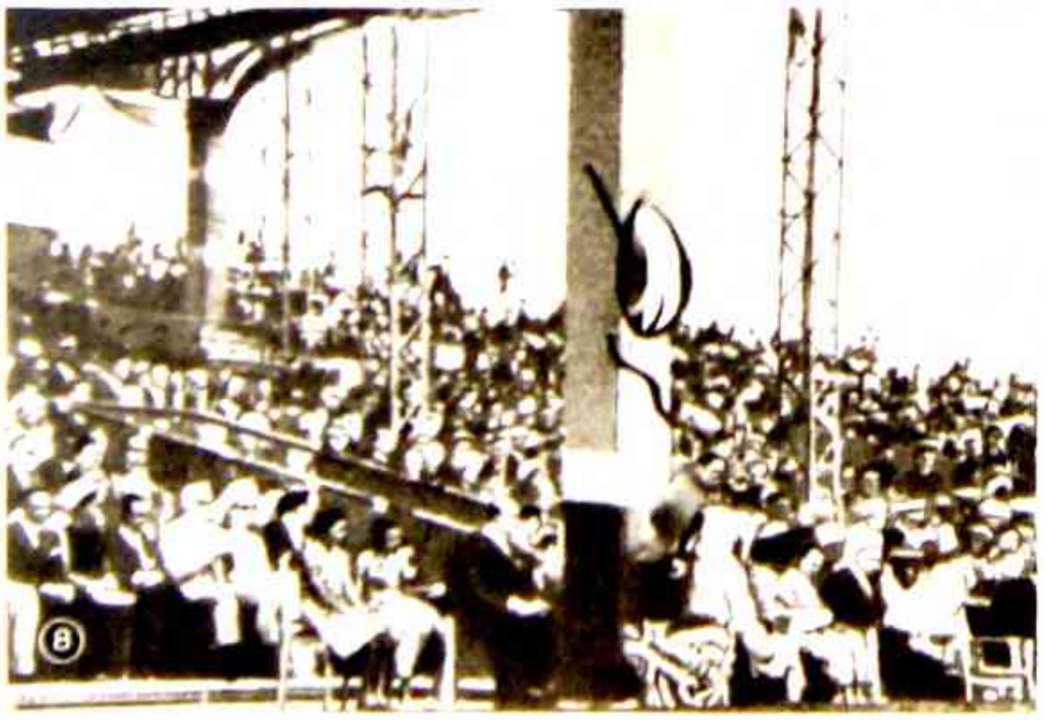





Таблица IV. 1. Н. С. Хрущев и Ф. Кастро в универсальном магазине «Москва». 30 мая 1963 г. 2. Н. С. Хрущев в г. Цетинье (СФРЮ). 23 августа 1963 г. 3. XIII съезд Коммунистической партии Финляндии. Хельсинки. Апрель 1963 г. 4. Ги Молле и др. члены делегации Французской социалистической партии в рабочем кабинете В. И. Ленина в Кремле. 31 октября 1963 г. 5—6. На первомайском митинге в г. Рангун. Бирма. 7. «Дом Африки» в Аддис-Абебе (Эфиопия), в котором проходила конференция глав государств и правительств независимых стран Африки. 8. Митинг в честь провозглашения независимости Кении. Стадион «Ухуру» в Найроби. 12 декабря 1963 г. 9. Бесчинства расистов в США. Бирмингем (штат Алабама). Май 1963 г. 10. Самосожжение буддийского монаха на площади в г. Сайгон, Южный Вьетнам, в знак протеста против преследования буддистов кликой Нго-динь-Зьема. Сентябрь 1963 г.

рые на протяжении многих лет вели активную борьбу за прекращение ядерных испытаний, за разоружение, за мир и дружбу между народами». Столь же высокую оценку Договору дали президент США Дж. Кеннеди и премьер-министр Великобритании Г. Макмиллан. Премьер-министр Индии Дж. Неру охарактеризовал Договор как историческое событие.

Народы всех стран мира радостно восприняли заключение Договора. Вместе с тем заключение Договора вызвало раздражение тех кругов, которые делают ставку на продолжение гонки вооружений и обострение «холодной войны». Против Договора ополчились крайне реакционные силы в США — «бешеные» во главе со своим лидером сенатором Б. Голдуотером, западногерманские милитаристы и реваншисты, рвущиеся к ядерному оружию, французские ультра, стремящиеся любой ценой создать «независимую ударную ядерную силу».

В рядах противников Договора оказались китайские руководители, утверждавшие, будто Договор является «обманом народов». Однако события не замедлили вскрыть несостоятельность этой позиции.

В соответствии с договоренностью, 8 августа одновременно в Москве, Вашингтоне и Лондоне Договор был открыт для подписания другими государствами. В течение этого дня Договор подписали: Австралийский Союз, Афганистан, Бельгия, НРБ, Бразилия, ВНР, Гана, ГДР, Гондурас, Израиль, Индия, Иран, Ирландия, Италия, Канада, Кипр, Либерия, Малайская Федерация, Мексика, МНР, Новая Зеландия, ОАР, ПНР, РНР, СФРЮ, Таиланд, Тунис, Филиппины, Финляндия, ЧССР, Чили. К моменту вступления Договора в силу (10 октября) он был подписан 108 государствами.

Из ядерных держав лишь Франция, взявшая курс на создание собственных ударных ядерных сил, отказалась присоединиться к Договору. 29 июля французский президент генерал де Голль заявил, что Франция не будет участвовать в Договоре. Правительство ФРГ две недели оттягивало подписание Договора и было вынуждено подписать его из-за боязни попасть в политическую изоляцию. Соглашаясь подписать Договор, правительство ФРГ пыталось выступить с претензией на право представлять весь германский народ. Но эти несостоятельные домогательства были отклонены Советским Союзом, ГДР и другими социалистическими странами.

Отказалось присоединиться к Договору правительство КНР, которое объявило об этом в заявлении от 31 июля. В заявлениях Советского правительства от 4 августа, 21 августа и 21—22 сентября была полностью вскрыта ошибочность взглядов руководства КНР на Договор о запрещении ядерных испытаний.

Правительство Республики Куба поддержало заключение Договора, однако оно не сочло возможным поставить свою подпись под документом, где стоит подпись США, которые продолжают проводить агрессивную политику в отношении Кубы.

25 сентября 1963 г. Президиум Верховного Совета СССР ратифицировал Договор. 24 сентября 1963 г. Сенат США дал согласие на ратификацию Договора, несмотря на отчаянные попытки сторонников «бешеных» помешать этому. За Договор проголосовало 80 сенаторов, против — 19. 7 октября 1963 г. президент США Дж. Кеннеди подписал ратификационную грамоту Договора.

Парламент Великобритании, вопреки существующему обычаю ратифицировать договоры не раньше, чем по истечении 21 парламентского дня с даты их представления парламенту, решил сделать исключение и ратифицировать Договор досрочно, 4 октября.

В соответствии с договоренностью 10 октября в Москве, Вашингтоне и Лондоне состоялась церемония сдачи на хранение ратификационных грамот Договора. От имени Советского правительства ратификационные грамоты Великобритании и США принял В. А. Зорин. Одновременно в архивы Советского Союза была сдана ратификационная грамота СССР. В совместном коммюнике в этой связи указывалось, что, согласно условиям Договора, он вступил в силу в день сдачи ратификационных грамот первоначальными участниками Договора, т. е. 10 октября.

15 октября Договор был зарегистрирован в ООН. Во время церемонии представители трех держав — постоянный представитель СССР при ООН Н. Т. Федоренко, постоянный представитель США при ООН Э. Стивенсон и постоянный представитель Великобритании при ООН П. Дин — подписали совместное письмо с просьбой о регистрации, адресованное Генеральному секретарю ООН У Тану. Выражая волю народов, 17-я сессия Генеральной Ассамблеи ООН в своей резолюции по вопросу о запрещении ядерных испытаний одобрила Московский договор.

Заключение Договора положило конец радиоактивному заражению атмосферы, а также создало условия для принятия других мер, способствующих ослаблению международной напряженности и решению проблемы разоружения. Отмечая знаменательное событие вступления в силу Договора, Н. С. Хрущев в посланиях президенту США и премьер-министру Великобритании указывал: «Народы ждут, что наши правительства теперь проявят еще больше настойчивости и последовательности в своих дальнейших действиях в интересах укрепления мира». Советское правительство «готово приложить новые усилия, сделать все от него зависящее для того, чтобы сдвиг к лучшему в международной обстановке, который наметился в результате заключения Договора о запрещении испытаний ядерного оружия, стал началом крутого поворота к широкой разрядке международной напряженности» (см. «Правда», 11 октября 1963 г.).

И. У.

Часть VI

РАЗВИТИЕ ЭКОНОМИКИ СОЦИАЛИСТИЧЕСКИХ СТРАН

В 1963 г. объем промышленного производства всех социалистических стран вырос примерно на 7%. Общий прирост промышленной продукции был несколько меньше, чем в предыдущие годы. Однако за последние 6 лет (1958—63) страны социализма развивали свое промышленное производство в 1,4 раза быстрее, чем капиталистический мир, хотя последний и переживал период благоприятной экономической конъюнктуры. В 1963 г. уровень промышленного производства в социалистических странах возрос по сравнению с 1937 г. примерно в 8 раз (если брать сопоставимую территорию). Промышленное производство капиталистических стран выросло за это время в 2,6 раза. Доля стран социализма в мировой промышленной продукции достигла в 1963 г. почти 38%. Промышленная продукция социалистических стран составила примерно 67% промышленной продукции экономически развитых капиталистических стран.

В 1963 г. промышленное производство в СССР выросло по сравнению с 1962 г. на 8,5%. В ПНР прирост промышленного производства составил 5,3%, в ГДР — 4,9%, в ВНР — 7%, в РНР — 12,5%, в НРБ — 10%, в СФРЮ — 15,4%, в НРА — 6,7%, в МНР —5,5%, в КНДР — 8%, в ДРВ — 6,5%. Объем промышленного производства в ЧССР, где постепенно устранялись диспропорции между промышленностью и сельским хозяйством и внутри самой промышленности, а также отрицательные последствия децентрализации капитальных вложений, был на 0,6% ниже, чем в 1962 г. Первое социалистическое государство в Западном полушарии — Республика Куба — несмотря на блокаду американского империализма, несмотря на большие трудности, вызванные ураганом «Флора», увеличила свое промышленное производство на 6%. В 1963 г., названном на Кубе «годом организации», укреплялся социалистический сектор народного хозяйства, развивались экономические связи Кубы с другими социалистическими странами. В КНР вследствие серьезных ошибок, допущенных руководством в выборе курса экономического строительства, вследствие проводимой китайскими руководителями линии на отрыв экономики КНР от экономики других социалистических стран темпы социалистической индустриализации были медленными.

В конце 1963 г.— начале 1964 г. в СССР и ряде других социалистических стран были приняты важные решения об ускорении развития химической промышленности. Они позволят в самом ближайшем будущем резко увеличить выпуск химической продукции. Однако уже в последние годы продукция химической пром-сти росла, как правило, значительно быстрее, чем промышленное производство в целом.

Динамика промышленного производства в социалистических странах

Страны	Рост пром. производства в 1963 г. по сравнению с довоенным годом[1]	Рост промышленного производства по сравнению с 1957 г. (100)		
		1961 г.	1962 г.	1963 г.
СССР	в 6,8 раза	147	161	175
КНР[2]	...	...	...	...
Польша	в 8,9 раза	147	160	168
Чехословакия	в 4,6 »	150	159	158
ГДР	в 3,8 »	144	152	160
Венгрия	в 5,4 »	151	163	174
Румыния	в 7,4 »	162	184	207
Болгария	в 17 »	175	195	214
Югославия	в 6,0 »	155	166	192
Албания	в 30 »	171	182	194
МНР	в 11,1 »	202	231	244
КНДР	в 11,0 »	274	330	356
ДРВ	...	209	264	281
Куба	...	122[3]	131[3]	139[3]

[1] Для СССР и МНР за довоенный принят 1940 г., для Чехословакии — 1937 г., Польши — 1938 г., ГДР — 1936 г., Венгрии, Румынии и Албании — 1938 г., Болгарии и Югославии — 1939 г.; в КНДР производство сравнивается с 1944 г. [2] В КНР ряд лет не публикуются статистические данные о состоянии экономики. [3] За 100 принимается уровень 1958 г.

Темпы роста продукции химической промышленности по отдельным странам

Страны	Рост продукции химич. пром-сти в 1958—1963 гг. (1957 г. = =100)	Рост в 1958—1963 гг. продукции химич. пром-сти по сравнению с общим ростом пром. производства, который принимается за 100
СССР *	209	119
Польша	256	152
Чехословакия	201	127
ГДР	161	101
Венгрия *	263	141
Румыния	337	162
Болгария *	324	151
Югославия	269	140

* Включая резино-асбестовую пром-сть.

В 1963 г. страны-члены СЭВ произвели минеральных удобрений (в пересчете на чистый элемент) 8,4 млн. *т* — почти на 11% больше, чем в 1962 г. В СССР на предприятиях, построенных за 1963 г., можно произвести столько удобрений, сколько их производила вся страна в 1953 г. Большое значение имел пуск первого Солигорского калийного комбината и Кингисепп-

ского фосфоритного рудника, построенного при участии ПНР, ГДР и ЧССР. Одна из крупнейших строек НРБ — азотно-туковый комбинат в Стара-Загоре, сооруженный с братской помощью социалистических стран,— дал первую партию удобрений. Продолжало увеличиваться производство химических удобрений в азиатских социалистических странах. Так, в КНДР выпуск удобрений возрос за год почти на 10%.

Особое внимание в 1963 г. уделялось производству синтетических и искусственных волокон, пластмасс и смол, красителей и моющих веществ. В СССР за год было освоено более 100 видов новых производств, главным образом в области органической химии. В Польше освоен за год выпуск 450 видов химической продукции. В Румынии на 45% вырос за 1963 г. выпуск синтетических волокон и пряжи. В ГДР дальнейшее развитие получило производство полиамидов и полистиролов. В ЧССР дал первую продукцию завод синтетического каучука в Кралупи-на-Влтаве. Специализация на производстве важнейших видов лекарств дала возможность Венгрии увеличить продукцию фармацевтической промышленности за 1962—63 гг. почти на 60%.

Социалистические страны уделяли в 1963 г. большое внимание ликвидации диспропорций между топливно-энергетической и обрабатывающей промышленностью. В странах-членах СЭВ начали проводиться в жизнь решения СЭВ относительно обеспечения потребностей каждой страны в топливно-энергетических ресурсах. Были подготовлены ориентировочные расчеты топливно-энергетического баланса большинства стран-участниц этой организации.

В 1963 г. страны социализма произвели св. 600 млрд. *квт-ч* электроэнергии (рост за год почти на 60 млрд. *квт-ч*), в т. ч. 555,4 млрд. *квт-ч* выработали страны-члены СЭВ—это на 51 млрд. *квт-ч* больше, чем в 1962 г. Электростанции государств, входящих в СЭВ, дали ок. 80% электроэнергии, произведенной всеми капиталистическими странами Европы. В СССР за год введено в действие более 10 млн. *квт* новых мощностей. Начали работать все турбины Братской ГЭС. На 652 тыс. *квт* расширены мощности электростанций ГДР, на 470 тыс. *квт* — Чехословакии, на 840 тыс. *квт* — Польши, на 221 тыс. *квт* — Румынии, на 124 тыс. *квт* — Венгрии. Успешно действовала в 1963 г. объединенная энергосистема «Мир», к которой, помимо энергосистем СССР, ЧССР, ПНР, ГДР, ВНР, присоединились энергосистемы РНР и НРБ. За год страны-участницы обменялись 4 млрд. *квт-ч* электроэнергии.

Продолжая увеличивать добычу своего главного вида топлива — угля, страны-участницы СЭВ улучшили структуру топливного баланса за счет более экономичных видов топлива: нефти и газа. Так, в СССР удельный вес этих высокоэффективных видов топлива достиг в 1963 г. 48% (в 1962 г.— 45%). Почти полностью вступил в строй гигантский нефтепровод «Дружба». Было закончено сооружение северной ветви нефтепровода, проходящей по территории ПНР и ГДР. В эти страны, как и ранее в ЧССР и ВНР, пришла по трубам советская нефть. Почти трехкратная экономия от передачи нефти по трубам «Дружбы» — лишь небольшая часть той выгоды, которую получит народное хозяйство четырех стран в результате массового выпуска продуктов органической химии.

Все страны социализма дали в 1963 г. примерно 228—230 млн. *т* нефти, что составляет ок. 18% мировой добычи.

Рост продукции машиностроительной промышленности в 1963 г., как и в предыдущие годы, опережал в большинстве стран рост промышленного производства в целом.

Темпы роста продукции машиностроения и металлообработки по отдельным странам

Страны	Рост в 1963 г. по сравнению с 1957 г. (100)	Рост в 1958 — 63 гг. продукции машиностроения и металлообработки по сравнению с общим ростом пром. произ-ва, к-рый принимается за 100
СССР	226	129
Польша	246	146
Чехословакия	183	116
ГДР	191	120
Венгрия	221	127
Румыния	260	126
Болгария	352	164

Большое влияние на развитие машиностроения и на изменения его структуры оказывало складывающееся между социалистическими странами разделение труда. Это в первую очередь относилось к государствам, входящим в СЭВ. Там с каждым годом увеличивается число видов машиностроительной продукции, охваченных специализацией и кооперированием. ГДР, специализирующаяся на точном машиностроении и электротехнике, расширила в 1963 г. мощности по производству транзисторов на 4,9 млн. штук в год, генераторных ламп — на 0,6 млн. штук, электротехнического фарфора — на 1680 *т*. ВНР продолжала расширять производство средств связи и слаботочной электротехники. Благодаря сотрудничеству между ПНР и ЧССР производство тракторов в Польше выросло за год на 21%. НРБ, в соответствии с решениями СЭВ, расширяла производство электротехнической продукции; выпуск аккумуляторов и электромоторов увеличился в Болгарии за год почти на 15%, электротельферов — на 22%.

Однако, несмотря на существенные достижения социалистических стран в области специализации, к 1964 г. ею было охвачено лишь небольшое количество из 125 тыс. различных изделий современной мировой номенклатуры машиностроения. «Универсализация» каждой страны в производстве продукции машиностроения еще велика. Мелкосерийное производство огромного количества типов и видов машин и оборудования в ГДР и ЧССР остро ставило вопрос о необходимости специализации и кооперирования. Ежегодное расширение номенклатуры ма-

Производство важнейших видов продукции топливно-энергетической промышленности по отдельным странам

Страны	Электроэнергия (млрд. *квт-ч*)			Уголь (в пересчете на каменный; млн. *т*)			Нефть (млн. *т*)		
	1961 г.	1962 г.	1963 г.	1961 г.	1962 г.	1963 г.	1961 г.	1962 г.	1963 г.
СССР	328	369	412	445	454	466	166	186	206
Польша	32	35	37	112	115	121	0,2	0,2	0,2
Чехословакия	27	29	30	66	69	72	0,15	0,2	0,2
ГДР	43	45	47	82	84	87	0,003	0,016	0,036
Венгрия	8	9	10	18	18,5	20	1,5	1,6	1,8
Румыния	9	10	12	6	6,7	7	11,6	11,9	12,2
Болгария	5,4	6,0	7,2	9,6	10,7	11,3	0,2	0,2	0,2
Югославия	9,9	11,3	13,5	12,7	12,9	14,4	1,3	1,5	1,6
КНДР	10	11	12	10	11	12	—	—	—

шиностроительной продукции в других социалистических странах, при небольших и далеко не оптимальных масштабах выпуска продукции, также отрицательно влияло на рентабельность производства.

Поскольку металл остается основным материалом для изготовления машин, оборудования и средств транспорта, социалистические страны, сделав особый упор на развитие химии, продолжали расширять и свою металлургическую промышленность. Они выплавили в 1963 г. примерно 117 млн. *т* стали (в т. ч. 105 млн. *т* дали страны-члены СЭВ, которые уже третий год превосходят по производству стали США).

Производство черных металлов в странах-членах СЭВ*

Страны	Чугун (млн. *т*)			Сталь (млн. *т*)		
	1961 г.	1962 г.	1963 г.	1961 г.	1962 г.	1963 г.
СССР	50,9	55,3	58,7	70,8	76,3	80,2
Польша	4,8	4,9	5,4	7,2	7,7	8,0
Чехословакия	5,0	5,2	5,3	7,0	7,6	7,6
ГДР	2,0	2,1	2,1	3,9	4,1	4,1
Венгрия	1,3	1,4	1,4	2,1	2,3	2,4
Румыния	1,1	1,5	1,7	2,1	2,5	2,7
Болгария	0,2	0,2	0,2	0,3	0,4	0,5
Итого	65,3	71,1	74,8	93,4	100,9	105,5

* В МНР черные металлы не производятся.

Производство цемента в странах социализма составило в 1963 г. более 100 млн. *т*. Еще в 1962 г. СССР сравнялся по производству цемента с США, а в 1963 г., выпустив 61 млн. *т*, он уже опередил США на 2 млн. *т*. За 1958—63 гг. выпуск цемента в ЧССР возрос с 4,1 до 5,2 млн. *т*, в ПНР — с 5,1 до 7,7 млн. *т*, в РНР — с 2,6 до 4,4 млн. *т*, в НРБ — с 0,9 до 2,2 млн. *т*, в КНДР — с 1,2 до 2,5 млн. *т*.

Дальнейшее развитие получила легкая промышленность, заметно возрос выпуск потребительских товаров.

Производство хлопчатобумажных тканей и кожаной обуви по отдельным странам

Страны	Хлопчатобумажные ткани (млн. м²)			Кожаная обувь (млн. пар)		
	1961 г.	1962 г.	1963 г.	1961 г.	1962 г.	1963 г.
СССР	4875	4914	5069	443	456	463
Польша	710*	693*	695*	39	43	43,3
Чехословакия	484*	496*	467*	60	62	60
ГДР	263	284	295	56	56	55
Венгрия	255	273	283	23	23	24
Румыния	282	296	301	22	23	24
Болгария	227*	243*	250*	7	10	11
Югославия	269	312	348	17	19	22

* Млн. погонных метров.

Увеличилось в странах социализма и производство предметов длительного пользования. Так, страны СЭВ выпустили в 1963 г. 4 млн. телевизоров и 1,6 млн. холодильников — на $^1/_5$ больше, чем в 1962 г.

Производительность труда выросла за 1963 г. в промышленности СССР более чем на 5%, ГДР — на 6,5%, Польши — на 2,5%, Болгарии — на 4,6%, Венгрии — на 3,3%, Румынии — на 8%, Югославии — на 11,5%.

Разрыв между социалистическими государствами и наиболее развитыми капиталистическими странами продолжал сокращаться не только по абсолютным показателям, но и по производству на душу населения. В СССР объем промышленной продукции составил в 1963 г. ок. 65% продукции США (против 47% в 1957 г. и 33% в 1953 г.). За последние 10 лет (1954—64) производство на душу населения стали выросло в СССР на 77% (в США сократилось на 17%), электроэнергии — на 160% (в США — примерно на 66%), добыча нефти — в 3,3 раза (в США осталось примерно на уровне 1953 г.). Электроэнергии на душу населения в 1963 г. было произведено: в СССР — 1834 *квт-ч*, в ЧССР — 2140 *квт-ч*, в Польше — 1204 *квт-ч*, в Венгрии — 958 *квт-ч*; выплавка стали на душу населения достигла в СССР 357 *кг*, в ЧССР — 545 *кг*, в Польше — 261 *кг*, в Венгрии — 235 *кг*; производство цемента на душу населения составило в СССР 272 *кг*, в Польше — 250 *кг*, в Венгрии — 178 *кг*.

В 1963 г. снова возросли капитальные вложения в народное хозяйство, причем средства между отраслями распределялись рациональнее, в пользу более перспективных отраслей, таких, как химия, электроника и др. Увеличились капиталовложения в сельское хозяйство. Сократился объем незавершенного капитального строительства, средства были сосредоточены в основном на важнейших, крупных стройках. Благодаря концентрации финансовых и материальных средств на пусковых объектах темпы роста введенных основных фондов превышали почти во всех социалистических странах темпы роста капитальных вложений. Стоимость основных фондов, введенных в строй в СССР, выросла за 1963 г. на 11%. В ГДР объем капитальных вложений в народное хозяйство составил 16,4 млрд. марок — на 400 млн. марок, или на 2,5%, больше, чем в 1962 г. Лимитные капитальные вложения в Болгарии достигли почти 1 млрд. левов.

В области сельского хозяйства 1963 г. прошел для большинства стран мировой социалистической системы под знаком дальнейших организационных изменений. Руководство сельским хозяйством стало более гибким и оперативным, была повышена материальная заинтересованность тружеников села. Для сельского хозяйства СССР и социалистических стран Европы 1963 г. был исключительно трудным. Необычно холодная и продолжительная зима, жаркое засушливое лето серьезно повлияли на урожай. В СССР сократились производство и заготовки зерновых, подсолнечника, сахарной свеклы. Однако благодаря проведенным мероприятиям потребность страны в хлебе и семенах была обеспечена. Впервые в истории советского хлопководства объем государственных закупок хлопка превысил 5,2 млн. *т*. На 2,3 млн. *т*, или на 40%, выросли закупки картофеля, на 400 тыс. *т*, или на 6%,— закупки овощей.

Большинство других стран-членов СЭВ, несмотря на рост валовой продукции сельского хозяйства, не выполнили свои плановые задания. За 1963 г. сельскохозяйственная продукция выросла в ЧССР примерно на 6—7%, в Венгрии — на 4—5%, в Польше — на 3,8%; объем производства сельскохозяйственных продуктов в Болгарии был также несколько выше, чем в 1962 г. Прирост валовой продукции сельского хозяйства в Польше и Чехословакии произошел главным образом благодаря увеличению продукции растениеводства (на 11,3% в ПНР, на 15% в ЧССР), тогда как продукция животноводства несколько сократилась.

По сравнению с 1957 г. (185 млн. *т*) несколько увеличился сбор продовольственных культур в КНР.

Польские крестьяне собрали 14,5 млн. *т* зерна и богатый урожай сахарной свеклы (на 12,5% больше, чем в среднем за 1959—62 гг.). На одну треть по сравнению с 1962 г. увеличился сбор кукурузы в ЧССР. С 1556 тыс. *т* в 1962 г. до 1719 тыс. *т* в 1963 г. возросло производство кукурузы в Болгарии. На 700 тыс. *т* зерна больше, чем в 1962 г., дали коллективные хозяй-

ства Румынии. В ГДР выполнен план заготовок зерновых, картофеля и ряда других культур. Если в 1958—1960 гг. среднегодовой сбор зерна в МНР едва превышал 160 тыс. *т*, то в 1961—63 гг. он составил 260 тыс. *т* в год.

На развитие животноводства продолжала оказывать большое влияние остро стоящая проблема кормовой базы. В 1963 г. поголовье скота, особенно свиней, в социалистических странах в целом сократилось. Правда, в ряде стран произошел некоторый рост и улучшение структуры стада. В ГДР поголовье крупного рогатого скота выросло за год на 2,4%, свиней — на 15,5%, овец — на 6%; надой на одну корову составил 2780 *л* — на 8% больше, чем в 1962 г. Социалистический сектор в сельском хозяйстве Румынии имел на 400 тыс. голов крупного рогатого скота и на 700 тыс. голов овец больше, чем в 1962 г. Улучшение ухода за скотом в МНР дало возможность увеличить там общее стадо на 1,4 млн. голов (до 22,3 млн. голов). Благодаря повышению продуктивности скота производство шерсти в Болгарии выросло за год на 4,7%, молока — на 3,3%, яиц — на 4%.

В 1963 г. на полях стран социализма работало св. 3,2 млн. тракторов (в 15-сильном исчислении) и св. 850 тыс. комбайнов. Сельское хозяйство СССР получило за год 439 тыс. тракторов (в 15-сильном исчислении), 86 тыс. грузовых автомобилей, 77 тыс. зерноуборочных комбайнов и десятки тысяч других видов сельскохозяйственной техники. Тракторный парк ЧССР пополнился 12,9 тыс. тракторов, св. 1,2 тыс. комбайнов. Сельское хозяйство Румынии получило 10,3 тыс. тракторов, 3600 комбайнов, Венгрии — 9500 тракторов и 1800 комбайнов, ГДР — 14,1 тыс. тракторов, 1,8 тыс. комбайнов и сотни других сложных машин. На полях Польши работало к концу года 98 тыс. тракторов (физических единиц). Сельское хозяйство КНДР получило за год 4 тыс. тракторов и грузовых машин; на конец 1963 г. тракторный парк КНДР насчитывал 18 тыс. штук (в 15-сильном исчислении).

Использование химических удобрений в Румынии выросло в 1963 г. по сравнению с 1959 г. в три раза. Почти на $^1/_3$ больше, чем в 1961 г., вносилось химических удобрений на 1 *га* пашни в Венгрии. В Чехословакии потребление минеральных удобрений на 1 *га* с.-х. земли достигло 85,9 *кг* (в чистом веществе) — на 6,7 *кг* больше, чем в 1962 г.

Национальный доход в 1963 г. увеличился по сравнению с предыдущим годом в Польше — на 5,5%, в Венгрии — почти на 5%, в Румынии — на 7%, в Болгарии — на 6%. В СССР национальный доход увеличился в 1963 г. по сравнению с 1953 г. в 2,3 раза. В ЧССР, где постепенно устранялись диспропорции, возникшие в народном хозяйстве, национальный доход был несколько ниже, чем в 1962 г. Несмотря на выделение больших средств на расширение социалистического производства, фонд потребления в национальном доходе социалистических стран в целом увеличился. Выросли реальные доходы населения. В СССР реальные доходы всех трудящихся за 5 лет семилетки в расчете на одного работающего выросли на 20%. В Венгрии потребление населения увеличилось примерно на 5%, номинальная заработная плата в расчете на одного рабочего и служащего почти на 4% превысила уровень 1962 г. Реальная заработная плата в Румынии выросла за год на 4,6%, в Польше — примерно на 2%, в Югославии — на 13% (в промышленности); средняя месячная заработная плата в ЧССР достигла почти 1400 крон. Отмечен рост номинальной заработной платы в МНР и ДРВ.

В СССР государственные затраты на бесплатное обучение, медицинское обслуживание, оплату за время болезни, отпусков, выплату пенсий и других пособий составили в 1963 г. 34,5 млрд. руб. (против 31,9 млрд. руб. в 1962 г.). На социально-культурные мероприятия в Румынии было выделено на 7,8% больше, чем в 1962 г., в Польше — на 7,5%, в КНДР — на 6%. Розничный товарооборот в 1963 г. вырос в СССР (в сопоставимых ценах) на 5%, в Польше — на 4,7%, в ЧССР — на 2%, в Венгрии — на 8%, в Румынии (только через социалистическую торговую сеть) — на 7,7%, в Болгарии — на 9,4%, в ДРВ — на 4,7%, в Албании — на 6,7%, в КНДР — на 3%, в МНР — на 3,5%, в Югославии — на 19% (в текущих ценах).

С прежним размахом велось жилищное строительство. В СССР за год были введены в эксплуатацию жилые дома общей площадью более 77 млн. $м^2$, или ок. 2 млн. новых благоустроенных квартир. Всего за десятилетие (1953—63 гг.) улучшила свои жилищные условия и переехала в новые дома почти половина советских людей. За 1963 г. в Польше введено в эксплуатацию 4,3 млн. $м^2$ жилой площади (не включая индивидуальное строительство), в Болгарии — 2,5 млн. $м^2$, в ЧССР построено 82 тыс. квартир, в ГДР — св. 75 тыс., в Югославии — 119 тыс., в Румынии — 49 тыс.; в новые жилища въехало св. 30 тыс. рабочих ДРВ. Большое строительство развернулось на селе. В СССР колхозниками и сельской интеллигенцией построено в 1963 г. ок. 400 тыс. жилых домов. За четыре года (1960—1963) в селах Румынии построено за счет собственных фондов 383 тыс. жилищ. *Л. Лучкина, В. Тандит.*

Часть VII

ЭКОНОМИКА КАПИТАЛИСТИЧЕСКИХ СТРАН В 1963 ГОДУ

Темп роста промышленной продукции в целом для капиталистического мира составил в 1963 г. 5,4% против 6,6% в 1962 г., то есть налицо общее снижение прироста промышленного производства, наблюдавшееся почти во всех странах. Характерная для 1963 г. известная нивелировка темпов роста и синхронность движения мирового капиталистического хозяйства несколько затушевывает неравномерность развития отдельных стран и отраслей.

Другой отличительной чертой экономического положения в 1963 г. является то обстоятельство, что в капиталистических странах продолжали нарастать подспудные явления, отражающие рост противоречий и диспропорций в народном хозяйстве, рост экономических трудностей. К ним относятся вялость инвестиционной деятельности, главным образом в сфере частных капиталовложений, снижение темпов экономического роста, инфляционные тенденции, ухудшение внешнеторгового баланса ряда стран. Эта характеристика в большей мере относится к континентальным странам Западной Европы и в особенности к Италии и ФРГ, где подобные явления наиболее ясно себя обнаружили. В странах «общего рынка» прирост промышленной продукции в 1963 г. оказался самым низким со времени организации ЕЭС.

Конкуренция между старыми и новыми отраслями приводила к тому, что важные отрасли промышленности продолжали оставаться в застойном состоянии: металлургическая, угольная и судостроительная пром-сть, отдельные секторы машиностроения. Повышению уровня промышленного производства способствовали в первую очередь отрасли, производящие новые товары. Промышленный подъем опирался на увеличение производства в химической, нефтеперерабатывающей пром-сти, электронике и электротехнике. Значительный вклад в общий рост внесли военное производство, электроэнергетика, автомобилестроение, а также строительство, поддерживаемое крупными правительственными ассигнованиями — средством сохранения конъюнктуры с помощью государственно-монополистических мероприятий.

Положение на мировых товарных рынках, характеризовавшееся с 1956 г. сырьевым кризисом, претерпело определенные изменения. В 1963 г. повысились цены на многие продовольственные и сырьевые товары. Рост цен при увеличении экспорта развивающихся стран повысил их валютную выручку. Однако увеличение валютных поступлений не было столь существенным, чтобы внести значительное улучшение финансового положения этих стран. Несмотря на дискриминационную политику империалистических держав происходило дальнейшее увеличение и расширение мирового социалистического рынка.

Поквартальное движение промышленного производства капиталистических стран обнаруживает неравномерный рост выпуска продукции. В 1-м квартале произошло снижение производства на 1,5%, а со 2-го квартала началось его повышение. После сезонного уменьшения в 3-м квартале последние месяцы 1963 г. показали почти во всех странах быстрый рост выпуска продукции. Повышение уровня промышленного производства не сняло проблемы недогрузки производственных мощностей и неполной занятости во многих странах капиталистического мира.

Индексы промышленного производства капиталистических стран (1958 г. = 100)

	1955 г.	1960 г.	1961 г.	1962 г.	1963 г.
Капиталистический мир	95	118	122	130	137
Экономически развитые страны	96	117	121	129	136
США	103	116	117	126	133
Канада	92	108	112	121	127
Западная Европа	89	116	122	127	133
«Общий рынок»	86	118	125	132	138
ФРГ	85	119	126	132	136
Франция	80	110	116	123	129
Италия	84	128	142	156	170
Бельгия	100	111	116	122	130
Нидерланды	93	124	126	130	136
Великобритания	99	112	114	115	119
Швеция	92	117	120	122	125
Япония	69	156	186	201	219
Экономически развивающиеся страны	81	119	130	138	146
Латинская Америка	83	112	119	123	124
Аргентина	94	92	102	95	86
Азия	78	122	130	141	154
Индия	85	120	129	138	152

В США рост промышленного производства за 1963 г. составил 5,4% (за 1962—7,7%). Он базировался на увеличении капиталовложений, притоке гос. расходов, гл. обр. идущих на военные нужды, расширении потребительского спроса. Военные расходы поднялись на 7%, достигнув 56,5 млрд. долл. Валовые внутренние капиталовложения увеличились за год на 6%, до 97 млрд. долл., в основном за счет гос. инвестиций в дорожное и жилищное строительство. $^3/_4$ всех вложений капитала пошло на модернизацию оборудования. Рост объема жилищного строительства (на 8%) стимулировался также снижением первоначального взноса при покупке дома и удлинением рассрочки платежа. Вместе с тем увеличение производства оказалось неустойчивым. После подъема в период марта — июня началось замедление экономической деятельности, а в 4-м квартале промышленное производство оставалось на одном уровне. Наболевшие проблемы экономики США — недоиспользование производственного аппарата, большое число безработных, отлив золота и напряженность платежного баланса страны — остаются непреодоленными.

Пром-сть США в 1963 г. не использовала 15% своих мощностей, а безработица сохранялась на уровне 4,2 млн., то есть 5,7% рабочей силы, кроме того, в стране было 2,3 млн. частично безработных. Увеличение спроса на товары длительного пользования (автомашины, телевизоры и радиоприемники) привело к росту задолженности по потребительскому кредиту до 70 млрд. долл. на конец 1963 г. Уменьшение золотых запасов за год составило 461 млн. долл., платежный баланс вновь сведен с огромным дефицитом в 3 млрд. долл.

Наибольшим было увеличение производства в обрабатывающей пром-сти, в т. ч. в черной металлургии — на 11%, машиностроении — на 6% и автомобильной пром-сти—на 9%; повышение производства зафиксировано в химической и нефтеперерабатывающей пром-сти. Поступление новых заказов в обрабатывающую пром-сть возросло на 7%, до 422 млрд. долл. Портфель невыполненных заказов в этой отрасли на конец 1963 г. составил 50,5 млрд. долл. против 45,8 млрд. долл. на конец 1962 г.

Монополии продолжали пожинать плоды правительственных мероприятий по сокращению сроков амортизации оборудования, проведенных в 1962 г. Отмечается повсеместный рост барышей крупных компаний. С целью преодоления внешних платежных затруднений вновь предприняты меры по стимулированию экспортной экспансии, некоторому увеличению иностранной помощи, военных поставок странам НАТО. Была также повышена учетная ставка банковского процента с 3% до 3,5%. Однако сохранение высоких военных расходов за границей и бегство частного капитала в другие страны препятствуют уравновешиванию платежного баланса страны. В 1963 г. дискриминационная политика США в области внешней торговли и судоходства, повышавших фрахтовые ставки и настаивавших на том, чтобы импортеры соглашались на перевозку товаров на американских судах, вызвала недовольство и протесты судоходных компаний Великобритании, Дании, Норвегии и др. стран. Соединенным Штатам пришлось пойти на уступки в этом вопросе, а также несколько пересмотреть свое отношение к торговле с социалистическими странами.

В экономике **Канады** продолжался рост промышленного производства, хотя и меньшими темпами, чем в 1962 г. Произошло повышение уровня выпуска продукции в сталелитейной пром-сти, в химической, автомобильной и электротехнической, в добывающих отраслях (железная руда, алюминий, нефть, природный газ), в строительстве. Подъем в экономике опирался на рост капиталовложений, возросших в равной мере за счет гос. и частных источников, а также большое расширение внешней торговли. Валовые инвестиции за год увеличились на 8% и составили 9,3 млрд. канадских долл. Увеличению производства сопутствовало пополнение портфеля новых заказов в обрабатывающую пром-сть (на 10% за год). Превышение экспорта над импортом привело к улучшению торгового и платежного баланса страны. По-прежнему была велика безработица.

Увеличение промышленного производства в странах **Западной Европы** составило 3,9% против 4,1% в 1962 г., деловая активность в этом районе капиталистического мира обнаружила новые признаки ослабления. В ряде ведущих стран снижение темпов было более значительным по сравнению с предыдущим годом. В ФРГ уровень промышленного производства повысился на 3,5% против 4,2% в 1962 г., во Франции — на 5% (6%), в Италии — на 8,9% (9,7%), в Финляндии — на 3,9% (5,5%). В Швеции темп роста производства составил в 1963 г. 3% против 2% в 1962 г. Увеличились темпы роста в Великобритании — 2,5% (1% в 1962 г.), Бельгии — 6% (5,1%), Австрии — 3,5% (2,7%), Нидерландах — 6,1% (3,2%).

Для стран **ЕЭС** 1963 г. был годом нового замедления промышленной активности, тогда как страны **ЕАСТ** повысили объем продукции промышленности и торговли по сравнению с 1962 г. После провала переговоров о вступлении Великобритании в «общий рынок» произошло известное укрепление 7 стран — членов ЕАСТ. Главный вклад внесла Великобритания, на которую падает до $^3/_4$ промышленного производства ЕАСТ.

Среди отраслей, явившихся базой расширения производства в 1963 г., главное место принадлежит автомобильной, химической и нефтеперерабат. пром-сти. Так, выпуск автомашин в Великобритании увеличился за год на 21%, в Италии — на 25%, во Франции — на 15%, в ФРГ — на 6%. Прирост химической пром-сти составил: во Франции — 20%, Австрии — 10%, ФРГ — 9%, Великобритании — 8%. Большое значение нефти в энергетическом балансе западноевропейских стран является, с одной стороны, фактором, снижающим роль угля и уменьшающим добычу твердого топлива, а с другой — фактором непрерывного увеличения продукции нефтеперерабатывающих отраслей.

Основными узловыми пунктами, снижающими конъюнктуру западноевропейской экономики в 1963 г., были вялость инвестиционной деятельности почти во всех странах главным образом в области частных капиталовложений, возросшее влияние инфляционных тенденций, особенно глубоко проникших в экономику Италии и Франции, сохраняющаяся недогрузка оборудования во многих странах, дефицитность внешнеторгового баланса в ряде стран (Италия, Франция, Швеция, Австрия).

Среди причин, обусловивших устойчивый спад инвестиционной деятельности западноевропейских стран,—ухудшение положения в таких капиталоемких отраслях, как металлургическая и металлообрабатывающая, сокращение спроса на продукцию этих отраслей, а также сохраняющаяся недогрузка производственного аппарата. При этом следует отметить, что общий высокий уровень инвестиций поддерживается с помощью крупных гос. вложений. Валовые капиталовложения в ФРГ увеличились на 5%, с 86 до 91 млрд. зап. герм. марок. Однако вложения в основной капитал пром-сти ФРГ сократились на 4%, Италии—на 7% (при сохранении уровня всех инвестиций в пром-сть). Не снижаются военные расходы западноевропейских стран, остающиеся средством оживления экономической активности. В 1963 г. они затратили 18,6 млрд. долл. на военные приготовления.

В 1963 г. процессы инфляции значительно усилились. Резко обострились они в Италии, Франции, Дании, Нидерландах. Рост цен на многие товары и услуги является постоянным источником, питающим и расширяющим масштабы инфляции.

Фактором, противодействующим резкому ухудшению экономического положения западноевропейских стран, являлось в 1963 г. высокий внешний и внутренний спрос. В отличие от 1962 г. значительную роль в промышленном росте стран Западной Европы сыграла внешняя торговля. Заметное влияние на конъюнктуру во 2-й половине года оказало расширение внешнего рынка для ФРГ, Швеции, Бельгии, Италии, Великобритании.

Потребительский спрос населения увеличивался гл. обр. в результате закупок товаров длительного пользования. Но в сфере потребительских расходов все чаще дают себя знать мероприятия буржуазных правительств по ограничению покупательной способности трудящихся через замораживание заработной платы (Великобритания), взвинчивание цен и увеличение налогов. Поэтому темпы расширения розничного товарооборота обнаружили в 1963 г. явную тенденцию к со-

кращению: в ФРГ — в 2 раза; замедлился рост розничной торговли в Италии, Швеции, Великобритании.

Темпы роста промышленного производства **Японии** составили в 1963 г. 9% против 8% в 1962 г., однако все яснее проступают слабые стороны японской экономики: недостаточная активность в сфере капиталовложений, ухудшение внешнеэкономического положения. Снизилось производство в добывающей пром-сти. Основой роста в 1963 г. послужило повышение выпуска продукции в химической пром-сти (на 18%), в черной и цветной металлургии (на 8%), в машиностроении (на 5%). Частные капиталовложения в 1963/64 фин. г. составили 3980 млрд. иен против 3776 млрд. иен в 1962 г. Возрос портфель заказов на машины и оборудование. Наиболее острой проблемой экономического развития стала необходимость повышения конкурентоспособности японских товаров на мировых рынках. Отсюда повышенное внимание к рационализации производства, к снижению издержек, что влечет новое наступление на жизненный уровень трудящихся. Дефицитность торгового баланса повлекла сокращение положительного сальдо платежного баланса.

Таким образом, итоги промышленного развития капиталистического мира в 1963 г. подтверждают тенденции, наметившиеся ранее: рост диспропорций и противоречий, неравномерность развития и нарушение сложившихся связей между отдельными отраслями.

Доля важнейших стран в мировом капиталистическом промышленном производстве (в %)

	1955 г.	1958 г.	1961 г.	1962 г.	1963 г.
Экономически развитые страны	91,0	89,5	88,8	88,4	88,3
США	49,9	46,1	44,3	44,7	44,8
Канада	3,2	3,4	3,2	3,2	3,2
Западная Европа	33,3	35,6	35,2	34,8	34,6
«общий рынок»	17,8	19,9	20,4	20,2	20,4
ФРГ	8,0	8,9	9,2	9,0	9,0
Франция	4,2	5,0	4,8	4,8	4,7
Италия	3,2	3,6	4,2	4,3	4,5
Великобритания	10,3	9,9	9,2	8,7	8,6
Япония	2,2	3,1	4,7	4,8	4,5
Экономически слаборазвитые страны	9,0	10,5	11,2	11,6	11,7
Латинская Америка	3,7	4,2	4,0	...	3,8
Аргентина	0,7	0,8	0,7	0,6	0,5
Азия	1,9	2,3	2,5	2,5	2,6
Индия	1,5	1,7	1,8	1,8	1,9

Мировое капиталистическое сельскохозяйственное производство увеличилось с 1962/63 г. на 3% против 1961/62 г. Хотя в отдельных странах наблюдались неблагоприятные условия погоды, прирост продукции по основным районам капиталистического мира распределяется довольно равномерно. Только в Латинской Америке производство осталось примерно на уровне 1961/62 г.

Характерной особенностью 1963 г. явилось некоторое изменение на рынках с.-х. товаров. Аграрный кризис и связанное с ним перепроизводство с.-х. продукции продолжает оставаться одним из главных моментов в сельском хозяйстве капиталистического мира. Однако в 1963 г. произошло заметное смягчение перепроизводства по ряду товаров: пшеницы, кукурузы, сахара, кофе, какао-бобов и шерсти. Это уменьшение товарных запасов не снимает проблему «излишков», поскольку нереализованная продукция пшеницы, кукурузы и кофе до сих пор заметно перекрывает максимальный годовой уровень мирового импорта этих товаров. Большая часть непроданных запасов пшеницы, хлопка и табака по-прежнему сосредоточена в США, кофе — в Бразилии, ячменя и овса — в Канаде. Общая стоимость с.-х. продукции на правительственных складах в США достигала на конец 1963 г. св. 7,4 млрд. долл. Оживление спроса на рынках с.-х. товаров при снижении ресурсов ряда товаров вызвало впервые после 1957 г. общее повышение цен (примерно на 8%), гл. обр. на сахар, шерсть, лен, рожь, какао-бобы. Новая обстановка на рынке продовольственных товаров и с.-х. сырья помогла развивающимся странам до некоторой степени выправить положение с иностранной валютой, увеличить их спрос на промышленные изделия индустриальных государств.

Индексы сельскохозяйственного производства капиталистического мира (средний уровень 1952/53 г. — 1956/57 г. = 100*)

	Средние за 1934—1938 гг.	1960/61 г.	1961/62 г.	1962/63 г.
Все капиталистические страны	75	113	114	117
В том числе:				
Западная Европа	82	118	119	124
Северная Америка	68	109	109	111
Океания	78	122	125	131
Латинская Америка	73	121	125	124
Дальний Восток	84	119	121	123
Ближний Восток	73	123	122	127
Африка	69	116	111	116

* С.-х. годы начинаются с 1 июля.

Принятые в атмосфере резких разногласий рекомендации по торговле отдельными с.-х. товарами в рамках осуществления единой аграрной политики стран ЕЭС не оказали еще большого влияния на торговлю с.-х. продукцией внутри «общего рынка». Однако уже несомненно отрицательное их влияние на торговые отношения с третьими странами. Конфликты на рынках фруктов, мяса, птицы и яиц приобрели особенно острый характер.

Не менее отрицательно сказываются результаты объединения в «общий рынок» на положении отдельных стран-участниц. Увеличились «излишки» зерна, мяса и вина во Франции. Рост производства яиц в ФРГ значительно осложнил проблему сбыта их для Нидерландов. В 1963 г. сельское хозяйство Италии было вынуждено покинуть 350 тыс. чел.

В США неэффективность гос. мероприятий по принудительному сокращению площадей под кормовым зерном и пшеницей, не обеспечивающих решения проблемы «излишков» и удовлетворительных цен для фермеров, привела в мае 1963 г. к провалу референдума по ограничению посевов пшеницы. Рост издержек производства в сельском хозяйстве США вызвал сокращение доходов фермеров в 1963 г. на 3%.

Расширение мировой капиталистической торговли в 1963 г. превышало увеличение промышленного производства. Объем экспорта по стоимости увеличился за год на 7%. Особенностью международной торговли в 1963 г. является то, что, хотя основная доля роста торговли вновь пришлась на экономически развитые страны, заметно повысился экспорт развивающихся стран. Товарооборот первой группы стран возрос на 9%, а второй — на 3%. Дефицит торгового баланса развивающихся стран сократился с 2,5 млрд. долл. в 1962 г. до 1,5 млрд. долл. Тем не менее их удельный вес в мировом капиталистическом обороте опять снизился до 22,5% против 23,3% в 1962 г. При этом основное увеличение капиталистической торговли пришлось на второе полугодие, тогда как в первом внешняя торговля оставалась в застойном состоянии из-за спада конъюнктуры в западноевропейских

странах. В 1-м квартале товарооборот всех капиталистич. стран сократился на 5%, а в 4-м рост составил 7%.

Общие итоги международной торговли капиталистического мира

	1955 г.	1960 г.	1961 г.	1962 г.	1963 г.
Ценность (в млрд. долл.)					
Импорт (сиф)	134,8	140,2	149,0	161	161
Экспорт (фоб)	127,5	133,3	140,7	153	153
Индекс физического объема экспорта (1958 г.=100)	89	118	124	131	140

Несмотря на возрастающую роль во внешней торговле оборудования и машин, экспорт готовых изделий увеличивался, в отличие от прошлых лет, примерно равными темпами с общим объемом международной торговли. В 1963 г. происходило быстрое увеличение торговли химическими товарами, автомашинами и оборудованием. В группе сырьевых и продовольственных товаров наибольший прирост объема торговли отмечался по нефти, каменному углю, прокату, хлопку, пшенице, кофе и сахару. Среди экономически развитых стран в наибольшей мере возрастала внешняя торговля стран Западной Европы, особенно взаимный товарообмен между странами «общего рынка». Однако это расширение шло в основном за счет импорта (за исключением ФРГ). Внешнеторговый оборот США возрос на 5%. Значительным превышением экспорта над импортом характеризовалось внешнеторговое положение Канады. Выросла внешняя торговля Японии, но темпы роста импорта значительно превысили увеличение экспорта.

1 июля 1963 г. было проведено 6-е по счету 10%-ное снижение взаимных тарифов на промышленные товары в странах «общего рынка». Теперь они на 60% ниже базисного 1957 г. Снижение таможенных пошлин на с.-х. товары в 1963 г. достигло 55%. Синонимами ожесточенных конфликтов среди стран «общего рынка» и их противоречий с третьими странами (США, Великобритания) стали выражения «куриная война», «яичная война», «фруктовая война», «стальная война».

В центре торгово-политических событий в 1963 г. находились вопросы, связанные с подготовкой к Конференции ООН по торговле и развитию, созываемой по инициативе Советского Союза, а также новое обострение разногласий в среде стран-участниц «общего рынка» и их противоречий с «атлантическими партнерами».

В 1963 г. проводилась также работа по подготовке тарифных переговоров, получивших название «Раунд Кеннеди». Предварительные переговоры не дали согласованных решений. США настаивают на 50%-ном линейном снижении таможенных ставок, тогда как западноевропейские страны выступают при проведении этих мер за отмену чрезвычайно высоких американских пошлин. Несмотря на возросшее значение международных товарных соглашений, в условиях неустойчивых цен на сырьевые товары в 1963 г. к уже действующим международным соглашениям по пшенице, сахару, олову и оливковому маслу присоединилось только одно — по кофе. Обострение конкурентной борьбы и проблемы сбыта неизбежно ставят перед капиталистическими странами не только необходимость удешевления производства товаров, но и ряд искусственных мер по поддержанию и расширению экспортной экспансии. Основным рычагом внешнеторговой политики является гос. финансирование экспорта. В 1963 г. операции по поощрению экспортеров расширились. Ресурсы экспортно-импортного банка США увеличены на 2 млрд. долл. В Швеции создан полугосударственный орган долгосрочного кредитования. Объем операций экспортно-импортного банка Японии по предоставлению кредитов экспортерам значительно превысил уровень 1962 г. Фонд гарантий экспортных кредитов в ФРГ повышен с 14 до 16 млрд. зап. герм. марок.

В сфере международных платежных и валютных отношений капиталистических стран в 1963 г. сохранялось шаткое положение, обусловленное неустойчивостью ведущих валют — доллара США и англ. фунта стерлингов. Одним из источников постоянной напряженности валютно-финансовых отношений капиталистического мира служит хроническая дефицитность платежного баланса США.

Золотые и валютные резервы капиталистических стран (на конец года, в млрд. долл.)

	1958 г.	1961 г.	1962 г.	1963 г.
Всего	59,0	64,8	65,7	69,1
Экономически развитые страны	47,5	53,7	54,2	56,6
США	22,5	18,8	17,2	16,8
Канада	2,0	2,3	2,5	2,6
Западная Европа	19,3	29,1	30,0	32,3
«Общий рынок»	11,9	18,0	18,3	19,8
ФРГ	5,7	7,2	7,0	7,6
Франция	1,1	3,4	4,0	4,9
Италия	2,1	3,7	3,6	3,3
Великобритания	3,1	3,3	3,3	3,2
Япония	0,9	1,7	2,0	2,1
Экономически развивающиеся страны	11,5	11,0	11,5	12,5
Аргентина	0,1	0,4	0,1	0,3
Бразилия	0,4	0,5	0,4	0,3
Индия	0,7	0,7	0,5	0,6
Индонезия	0,2	0,1	0,1	0,1

Удельный вес крупнейших стран в мировом капиталистическом экспорте (в %)

	1955 г.	1960 г.	1961 г.	1962 г.	1963 г.
США	18,5	18,2	17,7	17,4	17,2
Великобритания	9,6	8,9	8,9	8,6	8,5
ФРГ	7,8	10,2	10,8	10,8	10,9
Франция	6,1	6,2	6,1	6,0	6,1
Канада	5,2	5,0	5,0	4,8	4,8
Япония	2,4	3,6	3,6	4,0	4,1

Удельный вес крупнейших стран в мировом капиталистическом импорте (в %)

США	13,1	12,8	12,0	12,5	12,1
Великобритания	12,0	10,4	9,7	9,3	9,3
ФРГ	7,0	8,6	8,9	9,4	9,3
Франция	5,7	5,3	5,4	5,8	6,4
Канада	5,2	4,8	4,6	4,5	4,3
Япония	2,8	3,8	4,7	4,3	4,8

На новую ступень поднялось в 1963 г. международное рабочее движение. «Процветание» экономики, достигаемое за счет трудящихся, приводит к росту стоимости жизни во всех без исключения странах. В 1963 г. она возросла в Швеции на 3%, в Японии — на 7%, в Финляндии — на 5%. По офиц. данным в 1963 г. в капиталистическом мире (только в несельскохоз. отраслях) было 10,6 млн. полностью безработных против 9,9 млн. в 1963 г. Повышение номинальных ставок заработной платы было достигнуто в результате непрерывных стачечных боев и демонстраций. Мощные выступления крестьян потрясали Италию, многие страны Латинской Америки. Не прекращаются в капиталистических странах активные действия всех слоев общества в защиту мира, против гонки ядерных и иных вооружений.

Н. Рыдванов.

Часть VIII

МИРОВАЯ ТОРГОВЛЯ В 1953—63 гг.

В послевоенный период мировая торговля значительно расширилась. В 1963 г. во внешнеторговые каналы поступило товаров, по предварительным данным, на сумму 153 млрд. долл. (экспорт в ценах фоб, включая расходы по погрузке товара, но исключая расходы по его транспортировке и страхованию), что в 2,7 раза больше, чем в 1948 г. За 1953—63 гг. среднегодовой темп прироста стоимости мировой торговли составлял 6,4%.

Для расширения послевоенных мировых внешнеэкономических связей важное значение имели такие факторы, как значительный, хотя и весьма неравномерный, рост производства в различных странах, углубляющееся международное разделение труда, массовое обновление и расширение основного капитала в промышленности, ускоряемое прогрессом техники, повышение уровня механизации в сельском хозяйстве, развитие средств транспорта и связи, сдвиги в структуре личного потребления, рост народонаселения земного шара и особенно образование в результате краха колониальной системы империализма большого числа новых государств, становящихся на путь экономического развития. В современных условиях всемерное использование выгод и преимуществ, вытекающих из международного разделения труда, является большей необходимостью, чем в недавнем прошлом.

Существенным фактором для развития послевоенной международной торговли было образование мировой системы социализма. Возникновение наряду с мировым капиталистическим рынком нового с точки зрения принципов и законов экономического развития мирового социалистического рынка и быстрое расширение этого рынка на основе успехов социалистической плановой экономики оказали влияние не только на увеличение взаимной торговли социалистических стран, но и на рост мировой торговли в целом. Следствием более быстрого развития внешнеторгового оборота социалистических стран, чем всей международной торговли, явилось повышение доли социалистических стран в мировом экспорте и импорте.

Общие итоги мировой торговли
(в млрд. долл., в текущих ценах)

	1953 г.	1960 г.	1961 г.	1962 г.	1963 г.*
Экспорт (цены фоб) . .	82,3	127,5	133,3	140,7	153
Импорт (цены сиф) . .	84,3	134,8	140,2	149,0	161
Оборот	166,6	262,3	273,5	289,7	314

* Оценка.

Общие итоги внешней торговли основных групп стран
(в млрд. долл., в текущих ценах)

	1953 г.	1960 г.	1961 г.	1962 г.	1963 г.[1]
Капиталистические развитые страны[2]					
Экспорт (цены фоб) . .	53,1	84,6	89,4	93,8	102,2
Импорт (цены сиф) . .	54,6	88,1	92,2	99,3	108,5
Оборот	107,7	172,7	181,6	193,1	210,7
Экономически развивающиеся страны . .					
Экспорт (цены фоб) . .	21,1	27,3	27,6	28,9	31,5
Импорт (цены сиф) . .	21,5	29,9	30,7	31,2	32,1
Оборот	42,6	57,2	58,3	60,1	63,8
Социалистические страны					
Экспорт (цены фоб) . .	8,1	15,8	16,2	18,0	19,5[1]
Импорт (цены сиф) . .	8,2	16,8	17,3	18,5	20[1]
Оборот	16,3	32,6	33,5	36,5	39,5[1]

[1] Оценка. [2] В соответствии с группировкой стран по уровню экономического развития, произведенной ООН, к развитым капиталистическим странам отнесены США, Канада, все страны Западной Европы, Япония, а также Австралия, Новая Зеландия и ЮАР.

Удельный вес основных групп стран в мировой торговле

	1953 г.	1961 г.	1962 г.	1963 г.*
Экспорт				
Капиталистические развитые страны	64,5	67,2	66,7	66,8
Экономически развивающиеся страны	25,7	20,7	20,5	20,5
Социалистические страны .	9,8	12,1	12,8	12,7
	100,0	100,0	100,0	100,0
Импорт				
Капиталистические развитые страны	64,8	65,8	66,7	67,5
Экономически развивающиеся страны	25,5	21,9	20,9	20,0
Социалистические страны .	9,7	12,3	12,4	12,5
	100,0	100,0	100,0	100,0

* Оценка.

Однако объективные возможности, имеющиеся для расширения мировой торговли, используются далеко не полностью в результате политики империалистических держав, направленной на сохранение в торговых и экономических отношениях атмосферы «холодной войны», на создание различного роста искусственных барьеров, особенно по отношению к социалистическим странам. Подобные ограничения политического характера сдерживают рост торговли между странами с различными социально-экономическими системами. С другой стороны, усиливающееся обострение проблемы рынка

для современного капитализма приводит к росту заинтересованности капиталистических стран в развитии торговли с социалистическими странами.

Обострение проблемы рынка, в частности, нашло выражение в замедлении темпов внешней торговли капиталистических стран. Среднегодовой темп прироста объема капиталистического экспорта, достигавший с 1953 г. по 1957 г. 6,9%, снизился до 5,5% с 1957 г. по 1963 г. В 1962 г. внешняя торговля капиталистических стран утратила преимущество в темпах роста перед их промышленным производством (соответственно 5,6% и 6,5%). Темпы роста внешней торговли в 1963 г. несколько превысили темпы роста промышленного производства.

Огромным стимулом для роста международной торговли могло бы послужить всеобщее и полное разоружение. По некоторым подсчетам, при нормальной торговле в условиях разоружения мировой товарооборот уже в ближайшие годы мог бы возрасти не менее чем в 2 раза по сравнению с современным уровнем.

Характерной чертой развития капиталистической внешней торговли в послевоенный период является то, что она росла преимущественно за счет развитых стран, и в первую очередь их взаимной торговли. За 1953—63 гг. внешнеторговый оборот развитых стран увеличился по стоимости почти в 2 раза, тогда как развивающихся стран — лишь в 1,5 раза; экспорт развитых стран увеличился по стоимости на 92%, а развивающихся стран — на 48%, импорт — соответственно на 100% и 48%. За те же годы по объему экспорт развитых стран возрос на 88%, а развивающихся — на 60%, импорт — соответственно в 2,1 раза и на 51%.

Индексы физического объема экспорта и импорта капиталистических стран (1958=100)

	1953 г.	1960 г.	1961 г.	1962 г.	1963 г.
Экспорт — всего	78	118	124	131	140
В том числе:					
Развитые страны . . .	76	120	126	132	143
Развивающиеся страны	83	113	117	126	133
Импорт — всего	75	120	126	135	144
В том числе:					
Развитые страны . .	74	124	131	142	155
Развивающиеся страны	77	109	111	115	116

Доля взаимной торговли развитых капиталистических стран в мировой торговле увеличилась с 43% в 1953 г. до 49% в 1963 г. Особенно заметно расширилась внешняя торговля капиталистических стран в пределах Западной Европы. В 1962 г. на внутриевропейскую торговлю капиталистических стран приходилось 26% мировой торговли против 20% в 1953 г. Если в 1953 г. на рынках Западной Европы сбывалось 53% совокупного экспорта западноевропейских стран, то в 1962 г.— 63%. Однако развитие внутриевропейской торговли происходило крайне неравномерно и она концентрировалась в пределах замкнутых экономических группировок. Характерным примером является внешняя торговля стран «общего рынка». Удельный вес взаимной торговли в экспорте этих стран возрос с 31% в 1958 г. до 42% в 1963 г.*, тогда как доля третьих стран, не входящих в этот блок, уменьшилась. Аналогичные тенденции наблюдались и во внешней торговле стран ЕАСТ. Усиление позиций на внешних рынках одних капиталистических государств за счет других ведет к обострению конкуренции, противоречий, конфликтов.

Неравномерность развития капитализма привела к тому, что за 1953—63 гг. в мировой торговле возросло значение ФРГ, Франции и Японии, тогда как значение США, Англии и Канады уменьшилось.

Удельный вес крупнейших стран в мировом капиталистическом экспорте (в %)

	1953 г.	1960 г.	1961 г.	1962 г.	1963 г.
США	21,1	18,3	17,9	17,3	17,2
Англия	9,7	8,9	8,9	8,6	8,5
ФРГ	5,9	10,2	10,9	10,7	10,9
Франция	5,1	6,2	6,2	6,0	6,1
Канада	5,7	5,0	5,0	4,8	4,8
Япония	1,7	3,6	3,6	4,0	4,1

Удельный вес крупнейших стран в мировом капиталистическом импорте (в %)

	1953 г.	1960 г.	1961 г.	1962 г.	1963 г.
США	14,3	12,9	12,0	12,5	12,1
Англия	11,9	10,5	9,7	9,2	9,3
ФРГ	5,0	8,6	9,0	9,3	9,3
Франция	5,2	5,4	5,5	5,7	6,2
Канада	5,7	4,8	4,7	4,5	4,3
Япония	3,2	3,8	4,8	4,3	4,8

В 1963 г., хотя основная доля роста торговли вновь пришлась на экономически развитые страны, несколько повысился экспорт развивающихся стран. Товарооборот первой группы стран возрос на 9,5%, а второй — на 4,5. Дефицит торгового баланса развивающихся стран сократился с 2,3 млрд. долл. в 1962 г. до 0,8 млрд. долл. Тем не менее их удельный вес в мировом капиталистическом обороте опять снизился до 23% против 24% в 1962 г. При этом основное увеличение капиталистической торговли пришлось на 2-е полугодие, тогда как в первом внешняя торговля оставалась в застойном состоянии из-за спада конъюнктуры в западноевропейских странах. В 1-м квартале товарооборот всех капиталистических стран вырос всего на 1,7%, а в 4-м — возрос на 11,5%.

Увеличение роли индустриальных стран в международном товарообмене проявляется в более быстром росте торговли готовыми изделиями, основными поставщиками на внешние рынки которых являются промышленные страны.

Объем капиталистического экспорта готовых изделий за 1953—63 гг. увеличился на 93%, тогда как объем экспорта в целом — на 80%. Особенно высокими темпами развивался экспорт готовых изделий Японии, ФРГ и Франции. Так, объем их вывоза из Японии в 1963 г. превышал уровень 1953 г. в 5,3 раза, из ФРГ — в 3,2 раза, из Франции — в 2,4 раза. Вместе с тем экспорт готовых изделий Англии и особенно США увеличился за последние 10 лет гораздо в меньшей степени.

Повышение в международном товарообороте удельного веса готовых изделий является основным направлением изменений в товарной структуре мировой торговли в послевоенный период. Доля готовых изделий в мировом экспорте, составлявшая в 1953 г. 49%, увеличилась к 1962 г. до 56%, в то время как доля сырьевых товаров уменьшилась за эти годы с 51 до 44%. Если же исключить из группы сырья топливо, то снижение в международной торговле роли прочих видов сырьевых материалов еще более заметно. В 1963 г. соотношение между готовыми изделиями и сырьем в мировой торговле сохранилось примерно на уровне 1962 г.

Увеличение удельного веса готовых изделий в мировой торговле в значительной степени связано с неуклон-

* В 1963 г. расширение торговли стран ЕЭС, за исключением ФРГ, шло гл. обр. за счет импорта. В результате вырос дефицит торгового баланса ЕЭС.

Экспорт готовых изделий из капиталистических стран

	Индексы физического объема (1958 = 100)						
	Все товары	Готовые изделия — всего	в том числе				
			США	ФРГ	Англии	Франции	Японии
1953 г.	78	75	107	47	87	70	39
1960 г.	118	122	105	131	110	145	141
1961 г.	124	126	104	137	113	148	152
1962 г.	131	134	112	142	113	153	181
1963 г.	140	145	117	155	118	165	207

ным расширением экспорта машин и оборудования, вывоз которых за последнее десятилетие вырос примерно в 2,5 раза, что обусловлено массовым обновлением и расширением основного капитала промышленности и транспорта в индустриальных странах, осуществлением во многих развивающихся странах программ индустриализации, а также развитием торговли между социалистическими странами — участниками СЭВ на основе специализации и кооперирования производства в области машиностроения.

Ускоряется внешняя торговля химическими товарами. Особенно заметно развивается международная торговля синтетическими продуктами, изготовление которых основывается на быстром прогрессе химической науки, и, в частности, пластическими массами, синтетическими волокнами, каучуком, моющими средствами, медикаментами и т. д.

Среди сырьевых товаров быстро расширяется внешняя торговля нефтью, увеличившаяся за последние 10 лет в 2,5 раза. Это связано с ростом значения жидкого топлива в энергетических балансах стран, развитием нефтепереработки и нефтехимии, а также основных видов транспорта, особенно автомобильного и авиационного. С другой стороны, торговля каменным углем, хотя и возросла за последние 2 года, но находилась на более низком уровне, чем в начале 50-х гг. В результате удельный вес всей группы топлива в мировой торговле в течение последних 10 лет сохранялся на одном уровне. Доля других видов сырья и продовольствия в мировой торговле имеет понижательную тенденцию. В 1963 г. наблюдался заметный прирост объема торговли некоторыми сырьевыми товарами, в частности пшеницей и сахаром.

Товарная структура мирового экспорта
(в % к стоимости в ценах фоб)

Группы Стандартной международной торговой классификации ООН	1953 г.	1961 г.	1962 г.	1963 г.*
Продовольствие, напитки, табак	22,3	17,5	17,3	17
Сырьевые материалы	17,9	15,9	14,7	15
Топливо, горючее, смазочные материалы	10,2	10,1	10,3	10
Химические товары	4,6	6,0	6,0	6
Машины и оборудование, включая средства транспорта	17,5	22,6	23,6	24
Прочие готовые изделия	26,5	26,6	26,8	27
Нераспределенный остаток	1,0	1,3	1,3	1
Итого	100,0	100,0	100,0	100,0

* Оценка.

Вытеснение старых видов природного сырья новыми синтетическими материалами и уменьшение потребления сырья на единицу изготовляемой продукции в результате прогресса в технологии производства привело к падению спроса на многие сырьевые товары. Структурные изменения, происходящие в промышленности большинства индустриальных стран, развиваются в направлении ускоренного роста отраслей, потребляющих относительно меньше сырья, например новых отраслей машиностроения, в которых доля сырья в изделиях невелика по сравнению с другими компонентами. Наоборот, систематически падает доля текстильной промышленности, которая в течение длительного времени была крупным потребителем натуральных волокон. В результате за последние годы не наблюдалось заметного расширения международной торговли, например, такими товарами, как хлопок, шерсть и натуральный каучук.

В связи с этим мировые цены на сырье и продовольствие с 1953 г. по 1962 г. понизились в среднем на 10%, тогда как цены на готовые изделия выросли на 7%. В 1963 г. произошло некоторое повышение мировых цен на сырье и продовольствие, не коснувшееся, однако, всех товаров (например, металлических руд, кофе и др.).

Характерно, что наблюдавшееся в течение ряда лет снижение мировых цен на продовольствие и сырье затронуло главным образом товары, экспортируемые

Объем экспорта некоторых товаров из капиталистических стран
(в млн. тонн)

	1960 г.	1961 г.	1962 г.	1963 г.[1]
Пшеница (включая муку)	33,8	41,9	37,6	44,0
Кукуруза	10,5	12,3	17,3	16,2
Кофе	2,6	2,7	2,8	2,8
Какао-бобы (тыс. *т*)	897	1008	1024	1010
Сахар	11,6	11,9	11,6	12,0
Хлопок	3,3	3,0	3,1	3,4
Шерсть (на базе немытой)	1,3	1,4	1,4	1,4
Каучук натуральный	1,9	2,1	2,0	2,0
Нефть	359	394	443	492
Каменный уголь	64,8	63,7	68,1	76,7
Прокат черных металлов (включая заготовки)	34,4	33,4	35,0	35,3
Цветные металлы[2]	4,3	4,2	5,1	5,0
Машины и оборудование, включая транспортное (млрд. долл.)	24,0	26,4	28,9	30,8
Химические товары (млрд. долл.)	6,8	7,1	7,6	8,1

[1] Оценка. [2] Медь, олово, свинец, цинк, алюминий.

Индексы экспортных цен в капиталистической торговле
(1958=100)

	1953 г.	1960 г.	1961 г.	1962 г.	1963 г.
Все товары	100	100	99	99	100
Из них:					
Готовые изделия	95	101	102	102	102
Сырье и продовольствие	105	97	95	94	100
В том числе:					
Продовольственные товары	106	91	90	90	103
Из них:					
Кофе, чай, какао-бобы	...	77	72	70	73
Зерновые	...	96	98	103	102
Сельскохозяйственные непродовольственные товары	112	107	103	99	103
Из них:					
Жиры, растит. масло, маслосемена	...	94	97	89	95
Текстильные волокна	...	104	105	102	112
В том числе:					
Шерсть	...	108	107	106	127
Минеральное сырье	93	93	92	92	92
В том числе:					
Металлические руды	...	98	100	99	96
Топливо	...	91	90	90	91
Цветные металлы	112	114	110	109	110

развивающимися странами. Только за 1959—62 гг. цены на продовольствие, вывозимое этими странами, снизились на 18%, а на минеральное сырье — на 10%. Такое положение отрицательно сказывается на экономике развивающихся стран, поскольку хозяйство многих этих стран полностью зависит от условий сбыта на внешних рынках одного-двух сырьевых товаров. Так, нефть составляет основу экспорта Венесуэлы (92%), медь — Чили (2/3), кофе — Колумбии (77%) и Бразилии (57%), какао — Ганы (67%), чай — Цейлона (66%), рис — Бирмы (71%), хлопок — ОАР (71%), каучук — Малайи (66%), каучук и нефть — Индонезии (74%), шерсть — Уругвая (55%) и т. д.

Индексы цен на сырьевые товары, экспортируемые развитыми капиталистическими и развивающимися странами (1957—100)

	1960 г.	1961 г.	1962 г.	1963 г.
Сырье и продовольствие				
А	99	100	99	105
Б	94	90	89	97
В том числе:				
Продовольствие				
А	98	98	100	107
Б	84	82	82	100
Сельскохозяйственное непродовольственное сырье				
А	102	108	99	104
Б	114	104	99	100
Минеральное сырье				
А	96	97	97	99
Б	91	90	90	90

А — развитые капиталистические страны
Б — развивающиеся страны.

Противоположные тенденции в динамике мировых цен на сырье и продовольствие, с одной стороны, и на готовые изделия, с другой, ухудшают условия торговли для развивающихся стран. С 1953 г. по 1962 г. индекс экспортных цен развивающихся стран снизился на 10%, а для развитых стран он повысился на 2%.

Соотношение цен во внешней торговле развитых капиталистических и развивающихся стран

	1953 г.	1960 г.	1961 г.	1962 г.	1963 г.
Индекс экспортных цен (1958=100)					
Развитые страны	99	100	101	101	102
Развивающиеся страны	103	98	95	93	95
Индекс импортных цен (1958=100)					
Развитые страны	101	98	97	96	97
Развивающиеся страны	101	99	98	97	98
«Условия торговли»[1]					
Развитые страны	98	103	104	105	105
Развивающиеся страны	103	99	97	95	97

[1] Соотношение между индексами экспортных и импортных цен.

Наряду с причинами экономического и структурного характера существенным фактором, препятствующим расширению экспорта из развивающихся стран, является протекционистская политика развитых капиталистических стран.

Одним из самых серьезных торгово-политических препятствий являются явные и скрытые формы ограничения импорта. Хотя за последние годы во внешнеторговой политике индустриальных стран, наблюдалась тенденция к «либерализации» импорта, она, как правило, не коснулась многих с.-х. товаров и продуктов первичной обработки сырья и полуфабрикатов, экспортируемых развивающимися странами. Другой ограничительный барьер представляют фискальные пошлины и внутренние сборы, которыми облагаются в индустриальных капиталистических странах, особенно в западноевропейских, такие продукты, как кофе, какао, чай, табак, занимающие важное место в экспортной выручке многих стран Азии, Африки и Латинской Америки. В результате за последние годы объем международной торговли какао-бобами и кофе находится в состоянии застоя.

Протекционистская импортная политика индустриальных стран, особенно США, сопровождается расширением экспорта ими различных видов сырья и продовольствия. Сбыт так наз. «излишков» продовольствия по различным программам «помощи» и распродажа сырья из «стратегических запасов» оказывают дезорганизующее воздействие на товарные рынки, ведут к вытеснению с них развивающихся стран—традиционных поставщиков этих товаров.

Отрицательное влияние на развивающиеся страны оказывают замкнутые экономические группировки, особенно ЕЭС. Условия присоединения к «общему рынку» африканских стран — бывших колоний (так наз. «ассоциация») сохраняют одностороннюю направленность их экспорта, ориентируя его лишь на страны ЕЭС, т. е. по существу направлены на увековечение экономической отсталости и монокультурной структуры хозяйства бывших колоний. Кроме того, «ассоциация» искусственно создает экономические противоречия между «ассоциированными» и прочими развивающимися странами, аналогичные экспортные товары которых встречают в странах ЕЭС дискриминационный режим, и препятствует налаживанию экономического сотрудничества между развивающимися странами.

В этих условиях исключительно важное значение для развивающихся стран имеет расширение внешнеэкономических связей с социалистическими странами. Руководствуясь искренним стремлением помочь странам Азии, Африки и Латинской Америки в создании их национальной экономики, социалистические страны оказывают им значительную экономическую и техническую помощь. Кредиты, предоставляемые социалистическими странами, погашаются, как правило, поставками традиционных товаров развивающихся стран и изделиями их молодой промышленности, что способствует росту экспорта этих стран. Расширению торговых связей социалистических и развивающихся стран в значительной мере благоприятствует наличие двусторонних торговых соглашений, к-рые обеспечивают развивающимся странам гарантированный сбыт продукции на протяжении длительного периода и одновременно оказывают стабилизирующее влияние на рынки сырьевых и продовольственных товаров.

Социалистические страны строят свою внешнюю торговлю на основе принципов равноправия, уважения суверенитета сторон, невмешательства во внутренние дела и взаимной выгоды. При этом они стремятся развивать внешнеторговые связи со всеми странами, независимо от их общественного строя.

Ок. 2/3 внешней торговли социалистических стран составляет их взаимный товарооборот. Торговля между социалистическими странами развивается планомерно, причем ее устойчивости способствует практика заключения долгосрочных торговых соглашений, которые позволяют взаимно увязывать планы экономического развития. Новым фактором, способствующим дальнейшему углублению рационального международного разделения труда между социалистическими странами—участниками СЭВ, является прямое сотрудничество в области производства, его специализация и кооперирование. В процессе осуществления этих более высоких

Развитие внешнеторгового оборота некоторых социалистических стран (в млн. руб.)

Страны	1955 г.	1960 г.	1961 г.	1962 г.	1963 г.*
СССР	8835	10073	10648	12133	12900
ГДР	2206	3924	4030	4252	4500
Чехословакия	2006	3371	3663	3837	4250
Польша	1666	2538	2871	3178	3400
Венгрия	1029	1666	1850	2024	2250
Румыния	795	1230	1446	1580	1750
Болгария	438	1084	1196	1395	1580
Югославия	489	1331	1393	1479	1660

* Оценка.

форм экономического сотрудничества социалистических стран закладываются прочные основы дальнейшего развития их внешней торговли.

Определенные трудности в деле развития экономического сотрудничества социалистических стран создает позиция правительства КНР, которое начиная с 1960 г. от отдельных недружелюбных действий перешло к резкому свертыванию экономических связей с СССР и др. социалистическими странами. В итоге враждебной политики правительства КНР в 1962 г. общий объем экономического сотрудничества между СССР и КНР (включая торговлю) снизился до 36,5% от уровня 1959 г.

Плановый характер народного хозяйства социалистических стран и быстрые темпы роста их экономики создают прочную основу и для расширения торговли с капиталистическими странами.

По данным ООН, удельный вес социалистических стран в мировом экспорте машин и оборудования составлял в 1962 г. 13%, топлива и горючего — 13%, металлов и руд — 14%, химических товаров — 10%, текстильных волокон —8%, пряжи и тканей — 7% и т. д. Современная структура экспорта социалистических стран в целом близка к структуре экспорта индустриальных капиталистических стран. Доля готовых изделий в совокупном экспорте социалистических стран составляла в 1962 г. 60%, в том числе машин и оборудования — 25%, химических товаров — около 5% (данные ООН).

В СССР сочетание высокоразвитой промышленности и разнообразных сырьевых ресурсов с емким внутренним рынком, одним из самых крупных в мире, открывает огромные возможности для налаживания торговли со всеми странами. Советский Союз входит в пятерку крупнейших в мире торговых держав.

Значительных размеров достигает товарооборот СССР с целым рядом как развивающихся стран (Индия, ОАР, Индонезия, Бразилия), так и индустриальных стран (Финляндия, Англия, ФРГ, Италия, Япония). Вместе с тем, в результате проводимой в отношении СССР дискриминации и ограничений, объем торговли Советского Союза с США совершенно не соответствует возможностям, определяемым экономическим уровнем этих двух крупнейших стран.

Внешнеторговая политика капиталистич. стран в 1963 г. складывалась под воздействием как укрепления мирового социалистического рынка, так и все большего сплочения развивающихся стран в попытке решения различных проблем своей внешней торговли. Дальнейшее нарастание трудностей сбыта, обострение конкурентной борьбы и противоречий между империалистическими державами на внешних рынках вызвали активизацию их торгово-политической деятельности.

В числе основных средств форсирования сбыта товаров на внешних рынках, применяемых империалистическими странами в 1963 г., как и в предшествующие годы, было финансирование экспорта, которое в современных условиях выступает в качестве совместной функции частного и гос. капитала. За последние годы

Доли крупнейших стран в мировой торговле в 1963 г. (в %)

	В экспорте	В импорте
СССР	4,8	4,4
США	15,0	10,6
Англии	7,5	8,1
ФРГ	9,6	8,1
Франции	5,3	5,4

под влиянием обострения конкуренции усилилась тенденция к удлинению сроков экспортных кредитов и расширению системы их гарантий государственными страховыми институтами. Вместо наиболее распространенных ранее кредитов на 2—5 лет расширилась практика кредитования на сроки свыше 5 лет, особенно при экспорте сложного оборудования. Расширились системы финансирования экспорта как в США, так и в западноевропейских странах. В США, например, кредитные ресурсы гос. Экспортно-импортного банка были увеличены в 1963 г. на 2 млрд. долл. В Англии частные банки и страховые компании по договоренности с правительством стали предоставлять с 1962 г. кредиты экспортерам оборудования по более низким и твердым процентным ставкам, не зависящим от колебаний учетного процента. В 1963 г. группой английских банков была создана новая организация по кредитованию экспортеров оборудования «Коммершел экспорт кредит». В ФРГ банк «Аусфуркредит А. Г.» с 1962 г. стал предоставлять экспортные кредиты сроком до 8 лет (включая время на изготовление оборудования). В Бельгии размер фондов организации «Креди-экспор» увеличен на 25%. В Швеции с 1963 г. начала осуществлять операции новая полугосударственная организация по долгосрочному кредитованию «Свенск экспорт кредит», созданная в 1962 г. группой коммерческих банков совместно с правительством. Максимальная длительность кредита 10 лет. Аналогичный кредитный институт создан в Норвегии. В Швейцарии была образована организация по финансированию экспорта «Экспорт-финанцирунг, А. Г.». Значительно возросло в прошлом году кредитование экспорта в Японии. За первую половину 1963/64 финансового года (апрель—октябрь) Экспортно-импортным банком Японии было одобрено предоставление экспортных кредитов на общую сумму в 104,3 млрд. иен, что превышает кредиты, выданные за весь предыдущий финансовый год. По предварительным данным, сумма экспортных кредитов, одобренных этим банком за весь 1963/64 г., достигла 180 млрд. иен.

В связи с ростом объема и удлинением сроков кредитования экспорта в ряде капиталистических стран дальнейшее развитие получила в 1963 г. система предоставления государственных гарантий по экспортным кредитам. В США с 1962 г. начала функционировать новая организация по страхованию экспортных кредитов «Форин кредит иншуренс ассошиейшен», действующая совместно с Экспортно-импортным банком. Она выдает гарантии как по краткосрочным кредитам (от 6 до 12 месяцев), так и среднесрочным (до 5 лет). Экспортно-импортный банк является гарантом страховых операций этой организации в пределах до 1 млрд. долл. В Англии был увеличен лимит суммы, в пределах которой Департамент гарантий экспортных кредитов может взять на себя обязательства по гарантиям. В ФРГ максимальный размер страхования экспортных кредитов, осуществляемого компанией «Гермес», в марте 1963 г. был увеличен от различных категорий рисков следующим образом: коммерческих — с 70% до 80% стоимости заказа, валютных — с 80% до 85%, политических — с 80% до 90%. В Италии сумма гарантий экспортных кредитов в 1963/64 финансовом году повышена правительством до 330 млрд. ит. лир. Важную роль в финансировании экспорта в 1963 г. продол-

жали играть международные организации, в частности Международный банк реконструкции и развития (см.) и Международная ассоциация развития (см.).

За последние годы заметно активизировалась деятельность Генерального соглашения о тарифах и торговле (ГАТТ). Ввиду настойчивых требований развивающихся стран—участниц этого соглашения на сессиях и в других органах ГАТТ стало уделяться больше внимания вопросам, связанным с торговлей сырьевыми товарами. Уступая требованиям развивающихся стран, индустриальные страны—участницы ГАТТ были вынуждены принять в мае 1963 г. основные положения т. наз. «программы действия», выдвинутые в конце 1962 г. 21 страной, хотя и сделали при этом ряд оговорок (см. часть III, Генеральное соглашение о тарифах и торговле).

В 1963 г. велась подготовка очередного тура тарифных переговоров в рамках ГАТТ в 1964 г. (получивших название «Кеннеди раунд», поскольку эти переговоры базируются на принятом в США в 1962 г Законе о расширении торговли).

В связи с обострением конкурентной борьбы на товарных рынках в 1963 г. продолжалось изыскание путей регулирования торговли отдельными сырьевыми товарами при помощи международных мероприятий. Помимо уже существовавших международных соглашений по пшенице, сахару, олову и оливковому маслу, в 1963 г. вступило в действие новое международное соглашение по кофе, охватывающее большинство экспортеров и импортеров этого товара. В этом соглашении, заключенном сроком на 5 лет, участвуют не только страны-экспортеры, но и импортеры. Для 36 основных экспортирующих стран установлены экспортные квоты. Страны-импортеры также должны придерживаться квот и не увеличивать закупок кофе в странах, которые отказались присоединиться к соглашению. В соглашении участвует СССР, который является импортером кофе.

Однако расширению сферы действия международных товарных соглашений препятствовала позиция, занятая некоторыми империалистическими державами. Так, осенью 1963 г. в результате позиции США были сорваны переговоры о заключении нового международного соглашения по какао-бобам, стабилизация цен на которые имеет большое значение для многих стран Африки и Латинской Америки. Хотя международное соглашение по сахару, в котором участвуют социалистические страны, было продлено еще на два года (до 31 декабря 1965 г.), однако оно практически бездействовало из-за политики США, проводимой по отношению к Кубе.

Характерным явлением для 1963 г. было усиление заинтересованности капиталистических стран в развитии торговли с социалистическими странами, что связано как с неуклонным укреплением и расширением мирового социалистического рынка, так и ростом внутренних трудностей в капиталистической экономике. Важное значение для развития торговых связей между социалистическими и капиталистическими странами имело общее улучшение политической атмосферы в связи с подписанием Московского договора о запрещении испытаний ядерного оружия в трех средах. Усиление заинтересованности капиталистических стран в расширении торговли с социалистическими странами нашло конкретное проявление, в частности, в росте числа посещений социалистических стран торговыми делегациями и представителями деловых кругов, организацией выставок, а также в более деловой, чем прежде, форме обсуждений торговых отношений между Востоком и Западом на международных конференциях и совещаниях.

Однако развитие торговых связей между социалистическими и капиталистическими странами в 1963 г. продолжало сдерживаться в результате политики запретов, ограничений и дискриминации со стороны отдельных западных стран и их замкнутых экономических группировок, препятствующих нормализации торговли между Востоком и Западом.

Ярким примером дискриминации социалистических стран явилось принятое в 1962 г. правительством ФРГ под давлением США решение о введении эмбарго на экспорт в СССР стальных труб большого диаметра для строительства газо- и нефтепроводов по ранее заключенным контрактам. Были предприняты также попытки оказать давление на правительства Японии и нек-рых др. стран, чтобы добиться от них запрещения своим фирмам продолжать поставки Советскому Союзу стальных труб большого диаметра. Эта затея реакционных кругов полностью провалилась, поскольку СССР принял необходимые меры по расширению внутреннего производства труб, и в результате от политики запретов пострадали лишь фирмы самих западных стран.

Другим примером дискриминации в международной торговле была попытка, предпринятая в конце 1963 г. по инициативе США, установить в рамках НАТО жесткие условия выдачи кредитов социалистическим странам, в частности ограничить сроки кредитов. Однако США не удалось навязать свою волю ряду стран НАТО, заинтересованных в развитии торговли с социалистическими странами.

В 1963 г. США пытались проводить дискриминационную политику также в области судоходства, в частности требуя, чтобы товары, покупаемые социалистическими странами в этой стране, перевозились только на американских судах. Кроме того, был установлен запрет перевозить американские правительственные грузы на иностранных судах, которые занимаются или занимались перевозкой любых грузов на Кубу после 1 января 1963 г. Стремление США в одностороннем порядке контролировать международные морские перевозки вызывало неоднократные протесты судоходных компаний других стран, в частности западноевропейских.

СССР и другие социалистические страны последовательно выступают за широкое развитие международных экономических связей на равноправной и взаимовыгодной основе, за устранение всех видов дискриминации в международной торговле и пренебрежения интересами экономически слаборазвитых стран.

Выступая на митинге в честь советско-малийской дружбы 30 мая 1962 г., Н. С. Хрущев заявил, что Советское правительство считает целесообразным созвать международную конференцию по проблемам торговли, которая обсудила бы вопрос о создании международной торговой организации, охватывающей все районы и страны мира, без какой-либо дискриминации. Проходившее в Москве 6 — 7 июня 1962 г. совещание стран—участниц СЭВ единодушно высказалось в пользу созыва такой конференции. Идея о созыве международной торговой конференции, выдвинутая Советским правительством, нашла широкий отклик во всем мире. Несмотря на то, что США и некоторые другие западные страны пытались посеять сомнения в целесообразности проведения такой конференции, а Франция и Италия вообще выступили против ее созыва, западные державы, встретив единую позицию социалистических и развивающихся стран, вынуждены пересмотреть свою позицию о международной торговой конференции. По предложению Советского Союза 17-я сессия Генеральной Ассамблеи ООН обсудила этот вопрос и 8 декабря 1962 г. подавляющим большинством голосов приняла решение созвать Конференцию ООН по вопросам торговли и развития в 1964 г.

Г. Зотов.

Часть IX

ЭКОНОМИЧЕСКОЕ И ТЕХНИЧЕСКОЕ СОТРУДНИЧЕСТВО СССР С РАЗВИВАЮЩИМИСЯ СТРАНАМИ

Экономическое и техническое сотрудничество Советского Союза со странами, освободившимися от колониальной и полуколониальной зависимости, достигло в последние годы большого успеха и занимает важное место в непрерывно растущих торгово-экономических связях СССР с развивающимися странами. Оно осуществлялось к началу 1964 г. более чем с 25 такими странами, в том числе с Афганистаном, Индией, ОАР, Индонезией, Гвинеей, Камбоджей, Цейлоном, Бирмой, Ганой, Сомали, НДАР, Непалом, САР, Ираком, ЙАР, Эфиопией, Мали, Суданом, Тунисом, Пакистаном, Ираном и др. странами.

Советский Союз оказывает этим странам технико-экономическое содействие в развитии их национальной промышленности, сельского хозяйства, транспорта и связи, а также здравоохранения, науки и культуры, в подготовке национальных кадров. Имеющиеся соглашения предусматривают техническое содействие СССР в строительстве или проведении различных работ по почти 500 важнейшим для развития их национальной экономики объектам путем проведения проектно-изыскательских работ, поставок комплектного оборудования и материалов, помощи в строительно-монтажных работах и пуске в эксплуатацию предприятий. Общая сумма советских кредитов и других ассигнований на нужды экономического развития освободившихся стран превысила 3 млрд. руб.

Развитие технико-экономического сотрудничества СССР с экономически слаборазвитыми странами объясняется не какими-либо конъюнктурными соображениями, как это пытается представить пресса империалистических монополий западных стран, а олицетворяет собой коренные принципы ленинской политики всесторонней поддержки национально-освободительной борьбы угнетенных империализмом народов.

В. И. Ленин, впервые показавший общность интересов мирового коммунистического движения и национально-освободительной борьбы колоний и зависимых стран, еще в 1916 году писал, что после взятия пролетариатом власти в России «Мы все усилия приложим, чтобы с монголами, персами, индийцами, египтянами сблизиться и слиться, мы считаем своим долгом и *своим интересом* сделать это, ибо иначе социализм в Европе будет *непрочен*. Мы постараемся оказать этим отсталым и угнетенным, более чем мы, народам „бескорыстную культурную помощь“.., т. е. помочь им перейти к употреблению машин, к облегчению труда, к демократии, к социализму» (Соч., т. 23,с.55).

Политика братской дружбы и бескорыстной политической, а также и экономической поддержки стран, борющихся за свое освобождение, осуществляется Советским государством с первых дней его существования. Советское правительство аннулировало все неравноправные договоры, навязанные буржуазно-помещичьей Россией странам Азии, отказалось от односторонних привилегий, которые она там имела, и передало в собственность этих стран ряд сооружений и предприятий на их территории, принадлежавших царскому правительству. Социалистическое государство, несмотря на то, что само находилось в трудном положении и в условиях капиталистического окружения, предоставляло посильную финансовую и техническую помощь странам Востока. Такая помощь оказывалась Турецкой Республике, Афганистану, Ирану. В Турции с помощью СССР в 30-х годах были построены два крупных текстильных комбината в Кайсери и Назилли.

Советский Союз, все силы мирового социализма решающим образом содействовали завоеванию народами колониальных и полуколониальных стран политической независимости. Путь к освобождению этих стран был открыт Великой Октябрьской революцией и построением социализма в СССР, победой Советского Союза над ударными силами империалистической реакции во второй мировой войне и образованием мировой социалистической системы. Советский Союз и другие социалистические страны оказали и оказывают решительную политическую и материальную поддержку, в том числе поддержку оружием, борющимся с империализмом народам и молодым национальным государствам.

По оценкам советских экономистов, монополии империалистических государств все еще получают огромные богатства от эксплуатации слаборазвитых стран: 19—21 млрд. долл. в год, в т. ч. ок. 5 млрд. долл.— за счет своих капиталовложений в слаборазвитых странах и 14—16 млрд. долл. — за счет сбыта им втридорога промышленных товаров и скупки по дешевке с.-х. и минерального сырья. Для сравнения можно указать, что, например, национальный доход Индии с ее 450-миллионным населением составлял в 1962 г. ок. 30 млрд. долл.

Поэтому ликвидация колониальных режимов еще не означает ликвидации колониализма. Империализм стремится новыми методами и средствами сохранить и даже усилить контроль над экономическим развитием освободившихся стран. Осуществлению неоколониалистской политики подчинена и «помощь» империалистических государств развивающимся странам. При предоставлении «помощи» они исходят не из потребностей развития национальной экономики развивающихся стран, а из своих военно-стратегических, политических целей и интересов монополий. Имеется не только несоответствие, но и прямое противоречие между тем объемом средств, которые выделяются на «помощь», и ее конкретными результатами. Это проти-

воречие еще более усугубляется тем, что, предоставляя «помощь», империалистические державы оставляют в неприкосновенности и стремятся закрепить существующую неравноправную систему своих торговых и др. экономических связей с развивающимися странами.

Поэтому поддержка молодых государств со стороны мировой социалистической системы в хозяйственной сфере играет особенно важную роль. Руководствуясь своим интернациональным долгом, Советский Союз выделяет в меру своих возможностей средства для технического и финансового содействия развивающимся странам.

Технико-экономическое сотрудничество СССР с развивающимися странами как по своим масштабам, так и особенно по характеру, содержанию и целям играет первостепенную роль в развитии самостоятельной национальной экономики многих стран. Это объясняется тем, что оно направлено на удовлетворение коренных интересов и потребностей стран в их борьбе за экономическое раскрепощение.

В развивающихся странах получила широкое признание необходимость ведущей роли государства в развитии национальной экономики. Опыт показывает, что государственный сектор в экономике этих стран, в том случае, когда он создается для борьбы против империалистических монополий, играет важную роль в деле избавления от иностранной кабалы и подъема национального хозяйства. Советский Союз, идя навстречу просьбам развивающихся стран, предоставляет им технико-экономическое содействие в строительстве объектов и проведении работ прежде всего в государственном секторе, заключая с ними межправительственные соглашения об экономическом и техническом сотрудничестве. При этом советские организации берут на себя выполнение лишь таких работ и поставку только таких оборудования и материалов, которые не могут быть выполнены и изготовлены в данной стране. На строительстве объектов и при проведении других работ советские специалисты выступают в качестве технических специалистов, предоставляя административное руководство местным организациям и персоналу. Все это обеспечивает полное использование имеющихся в этих странах собственных ресурсов, сокращает объем необходимого импорта и способствует быстрейшему накоплению у них технического и хозяйственного опыта. Вместе с тем в некоторых случаях, когда страны не располагают необходимыми кадрами и организациями для осуществления капитального строительства, Советский Союз соглашается по просьбам их правительств выполнять на подрядной основе частично или полностью строительно-монтажные работы.

В осуществлении своих программ развития национального хозяйства развивающиеся страны зависят от получения извне не только современного оборудования, машин и технической помощи, но и помощи в финансировании этих программ. Наряду с трудностями в финансировании капиталовложений в национальной валюте почти перед всеми этими странами стоит острая проблема оплаты импортного оборудования и технической помощи. Потребность в них при строительстве современного предприятия в большинстве случаев составляет в денежном выражении примерно половину и более всей стоимости строительства.

СССР, так же как и сами развивающиеся страны, считает, что предоставление им помощи не должно рассматриваться как «благотворительность», унижающая национальное достоинство стран—получателей помощи, а должно строиться на здоровой экономической основе, как взаимовыгодное сотрудничество. Перед развивающимися странами стоят огромные проблемы их экономического развития, и такая «благотворительность» не может заменить собой всестороннего, взаимовыгодного хозяйственного сотрудничества в их решении.

В соответствии с заключенными соглашениями об экономическом и техническом сотрудничестве СССР во многих случаях предоставляет развивающимся странам долгосрочные кредиты, на основе которых они в настоящее время оплачивают преобладающую часть получаемого от СССР технического содействия. В отдельных случаях, вызываемых крайней необходимостью, СССР предоставляет дополнительную финансовую помощь для обеспечения внутренних затрат (в национальной валюте), необходимых для капитального строительства, путем поставки товаров для реализации на внутреннем рынке.

Советские кредиты имеют льготные условия как по своей процентной ставке, так и по способу погашения. Процентная ставка за них взимается низкая—2,5—3% годовых, что намного ниже, чем процентная ставка на ссудный капитал в самих развивающихся странах и ставок по большинству кредитов западных стран. Предоставляя льготные кредиты и оказывая техническое содействие в строительстве предприятий, СССР не участвует в их прибылях. Эти предприятия целиком и полностью являются собственностью данной страны.

СССР не отрывает свои кредитные отношения с развивающимися странами от торговых отношений и, строя их с максимальным учетом внешнеторговых интересов этих стран, активно способствует развитию их экспорта, имеющего жизненно важное значение как для функционирования их существующего национального хозяйства, так и для реализации планов его развития.

СССР не требует погашения кредитов обязательно платежами в иностранной валюте, как это в большинстве случаев делают империалистические государства. Развивающиеся страны погашают советские кредиты, как правило, поставками товаров, являющимися обычными статьями их экспорта. В настоящее время это — главным образом сырьевые и продовольственные товары, а также изделия легкой промышленности: каучук, кожевенное сырье, хлопок, шерсть, масличные семена, джутовые изделия, какао-бобы, чай, кофе, фрукты, ткани и другие товары широкого потребления. С развитием национальной промышленности в этих странах будет увеличиваться и доля промышленной продукции в их поставках по погашению кредитов.

Такой способ погашения советских кредитов играет существенную роль для укрепления валютно-финансового и хозяйственного положения развивающихся стран.

Стремление СССР использовать все свои возможности для укрепления финансов развивающихся стран выражается и в том, что при устанавливаемом сроке погашения кредитов 12 лет начало погашения обусловливается, как правило, лишь через год после завершения комплектных поставок оборудования для сооружаемого объекта. На практике это означает, что погашение осуществляется в условиях, когда предприятие уже работает и дает экономический эффект. Этот эффект состоит, в частности, и в сокращении импорта тех товаров, которые начинают производиться большинством предприятий, строящихся при содействии СССР, и, следовательно, в сокращении расходов иностранной валюты.

Вместе с тем погашение кредита в течение 12 лет после пуска соответствующего предприятия в эксплуатацию позволяет с большим избытком компенсировать платежи в погашение кредита доходами от предприятия. Например, средняя норма прибыли в индийской промышленности составляет 10—12%, т. е. капиталовложения окупаются в течение 10—12 лет.

Кредиты СССР в ряде стран составляют значительную часть капиталовложений по программам экономического развития соответствующих стран. Они также обеспечивают оплату импорта необходимого оборудования, машин и материалов и оплату технической помощи. Так, например, в Афганистане за счет финансовой помощи СССР обеспечено более 30% капиталовложений по первой пятилетней программе (1956—1961 гг.) и, по имеющимся оценкам, примерно половина по второй пятилетней программе (1962—67 гг.). Кредиты СССР дают возможность Индии обеспечить ок. 12% всех капиталовложений в промышленность и гос. секторе по третьей пятилетней программе (1961—66 гг.). В ОАР советские кредиты покрывают оплату всего необходимого импорта для строительства гигантского Асуанского ирригационно-энергетического комплекса, а также большого числа крупных пром. предприятий. В Мали кредиты СССР обеспечивают ок. 20% всех капиталовложений по первой пятилетней программе (1961—65 гг.) и т. д.

СССР оказывает содействие прежде всего в создании современной промышленности. На этот вид содействия (вместе с геологоразведочными работами) приходится до 70% всех обязательств СССР по соглашениям, заключенным до начала 1964 г. Характерным является и то, что из этих обязательств большая доля падает на содействие в развитии промышленности, производящей средства производства.

Предприятия, строящиеся и построенные при содействии СССР в развивающихся странах (по соглашениям, заключенным до 1964 г.), обеспечивают увеличение в них производства стали на 2,8 млн. *т*, железной руды — на 4,5 млн. *т*, переработки нефти — на 8,56 млн. *т*, добычи угля — на 2,7 млн. *т*, увеличение установленной мощности электростанций — на 4,5 млн. *квт*, производства металлургического, горношахтного, кузнечно-прессового и др. оборудования и механических изделий — на 140 тыс. *т*, электроэнергетического оборудования — на 3,2 млн. *квт*, минеральных удобрений — на 395 тыс. *т*, цемента — на 240 тыс. *т*, телевизоров — на 40 тыс. шт., консервированных овощей, фруктов и мяса — на 8 млн. банок, и т. д.

Для многих стран технико-экономическое сотрудничество с СССР имеет решающее значение в осуществлении их программ создания национальной промышленности. Так, например, главным направлением советско-индийского сотрудничества является создание в гос. секторе Индии ключевых отраслей тяжелой промышленности: черной металлургии, энергетики, тяжелого и электроэнергетического машиностроения, приборостроения, нефтяной промышленности, развития угольной промышленности, а также химико-фармацевтической и др. отраслей. С помощью СССР в Индии построен крупнейший в стране и во всей Юго-Вост. Азии Бхилайский металлургический завод производительностью 1 млн. *т* стали в год. Этот завод в течение 1,5—2 лет освоил проектные мощности и в настоящее время успешно работает, перевыполняя производственные планы и давая государству большие прибыли. При содействии СССР ускоренными темпами ведутся работы по его расширению до мощности 2,5 млн. *т* стали в год. После завершения этих работ он будет обеспечивать до 25% всей выплавки стали в Индии. В 1963—64 гг. в Индии частично введен в эксплуатацию ряд цехов сооружаемых с помощью СССР заводов тяжелого машиностроения и горношахтного оборудования. Это крупнейшие предприятия, которые являются первенцами тяжелого машиностроения Индии. После завершения их строительства, т. е. в ближайшие 2—3 года, они будут в совокупности выпускать ежегодно 125 тыс. *т* продукции: металлургическое оборудование (доменное, сталеплавильное, прокатное, коксохимическое), нефтебуровое, землеройное, шахтные электровозы, врубовые машины и т. д. «Создание подобных предприятий,— отмечал покойный премьер-министр Индии Дж. Неру, выступая во время торжественного открытия завода горношахтного оборудования,— вселяет в меня веру в светлое будущее Индии».

Крупнейшим предприятием в Индии будет также завод тяжелого энергетического оборудования. Его годовая продукция будет включать гидравлические и паровые турбины и электрогенераторы общей мощностью 2,7 млн. *квт* и различные электрические машины суммарной мощностью более 0,5 млн. *квт*. Значение этого завода для Индии иллюстрируется таким показателем: среднегодовой прирост установленных мощностей электростанций по третьей пятилетней программе (1961—66 гг.) — 1,4 млн. *квт*.

При содействии СССР в Индии строится ряд электростанций общей мощностью св. 2 млн. *квт*, что составляет почти 30% всего планируемого на 1961—66 гг. прироста электроэнергетических мощностей. Одна из этих электростанций — ТЭС в Нейвели уже работает, ее мощность составляет 250 тыс. *квт*, станция продолжает строиться. Это крупнейшая в Индии ТЭС, работающая на низкосортных углях—лигнитах.

Помощь СССР обеспечивает создание в Индии также собственного приборостроения.

Решающую роль играет технико-экономическое содействие СССР в создании национальной нефтяной промышленности Индии. Наряду с помощью в геологоразведочных работах, уже обеспечивших открытие ряда нефтяных месторождений, СССР оказывает Индии содействие в строительстве двух крупных нефтеперерабатывающих заводов, которые будут перерабатывать по 3 млн. *т* нефти в год. Это количество — 6 млн. *т* — составляет ок. 70% всей перерабатываемой в Индии нефти в настоящее время. Существенная помощь оказывается Индии в развитии угольной промышленности (строятся угольные шахты и карьер с годовой добычей 2,7 млн. *т* угля, углеобогатительная фабрика на 3 млн. *т* угля в год, электромеханические мастерские для ремонта оборудования угольных шахт), а также в строительстве ряда предприятий химико-фармацевтической и др. отраслей.

По оценкам, промышленные предприятия, электростанции и др. объекты, строящиеся при содействии СССР в ОАР (исключая Асуанский комплекс), обеспечат прирост валовой продукции египетской пром-сти по сравнению с 1960 г. на 15%, а отраслей, производящих средства производства,— почти на 40%. До начала 1964 г. введены в эксплуатацию станкостроительное предприятие в Хелуане с выпуском 750 металлорежущих станков в год, нефтеперерабатывающий завод мощностью 1 млн. *т* нефти в год в Александрии, завод сварочных электродов (25 млн. штук в год) в Каире, судоремонтные мастерские в Александрии, три хлопкопрядильные фабрики, первая очередь предприятия по производству алюминиевого кабеля, часть строящегося крупного коксохимического завода, завод чугунных фиттингов, заводы антибиотиков и химико-фармацевтических препаратов в Абу-Забале, агломерационная фабрика железной руды и др. предприятия. Большинство из них кладет начало производству соответствующей продукции в ОАР. Сооружаются прокатные цехи Хелуанского металлургического завода, которые увеличат вдвое производство стального листа, завод поковок, судоверфь, ТЭС в Суэце, радиотехнический завод и ряд др. предприятий. «Ни одно другое государство,— отметил в январе 1963 года министр промышленности ОАР Азиз Сидки,— не оказывает ОАР такой большой и эффективной помощи, как Советский Союз».

В Афганистане технико-экономическое содействие СССР обеспечивает создание современной металлооб-

рабатывающей, газо-нефтяной, химической, пищевой и других отраслей промышленности. С помощью СССР построены Джангелакский авторемонтный завод, который называют «сердцем зарождающейся афганской промышленности»; крупный хлебокомбинат в Кабуле, включающий хлебозавод производительностью 53 *т* хлебобулочных и кондитерских изделий в сутки, мельницу и элеватор; ГЭС мощностью 9 тыс. *квт*. Строится самая крупная в Афганистане ГЭС Наглу мощностью 67,5 тыс. *квт*, будет сооружен завод азотных удобрений и др.

В Индонезии и на Цейлоне с помощью СССР строятся первые в этих странах металлургические заводы. Для Цейлона особую важность представляет строительство шинного завода годовой производительностью 360 тыс. комплектов автомобильных покрышек и камер. Он дает возможность покончить с таким положением, когда Цейлон, производя большое количество каучука, вынужден экспортировать его в сыром виде и одновременно ввозить резиновые изделия.

В Гане советские специалисты ведут проектно-изыскательские работы для строительства ГЭС Буи мощностью 100 тыс. *квт* на реке Черная Вольта. Строительство этой ГЭС утроит существующие электроэнергетические мощности в Гане. С помощью СССР сооружается завод по производству крупнопанельных железобетонных элементов и будет построен ряд др. промышленных предприятий: механический завод, аффинажный завод, комплекс предприятий рыбной пром-сти.

В Гвинее первенцем крупной национальной промышленности является построенный с помощью СССР консервный завод в г. Маму производительностью 5 млн. банок мясных, овощных и фруктовых консервов в год. При заводе строится механизированная скотобойня с холодильной установкой. Большое значение имеет также строящийся в г. Изерекоре лесопильный завод.

В Сомалийской Республике первыми в стране крупными промышленными предприятиями будут сооружаемые с помощью СССР рыбоконсервный завод с годовым выпуском 6 млн. банок консервов, мясокомбинат с переработкой 20 *т* мяса за 1 смену, молокоперерабатывающий завод (10 *т* молока за смену).

Ряд пром. предприятий построен или строится при содействии СССР в Непале, Эфиопии, ЙАР, Судане, Сирии, Ираке и др. странах.

Большое значение для промышленного развития многих стран (Индия, Афганистан, ОАР, Индонезия, Сирия, Гвинея, Гана, Мали, Пакистан, Ирак) имеет содействие СССР в проведении геологоразведочных и исследовательских работ.

В Индии в короткий срок открыто несколько крупных нефтяных месторождений промышленного значения: в Камбее, Анклешваре, Рудрасагаре, Гандернагоре, Ананде, Вавеле, что обеспечивает создание индийской национальной нефтяной промышленности и ликвидацию зависимости Индии от западных нефтяных монополий, захвативших индийский рынок жидкого топлива. На одном из открытых месторождений (в Анклешваре) при содействии СССР создан и уже второй год работает нефтепромысел. Опровергнуто намеренно распространявшееся западной прессой утверждение о бесперспективности поисков нефти в Индии.

В Афганистане на базе поставленного СССР оборудования и с помощью советских, а также румынских и чехословацких специалистов создана крупная афганская геологоразведочная организация. Ею выполнен большой объем геологопоисковых и разведочных работ на нефть и газ в северных районах страны, в результате которых открыты крупные запасы природного газа. При содействии СССР в соответствии с советско-афганским соглашением, заключенным в октябре 1963 г., будут созданы газопромыслы с ежегодной добычей 2 млрд. кубометров газа. СССР окажет Афганистану содействие в строительстве завода азотных удобрений и ТЭС, которые будут использовать газ в качестве сырья и топлива. Вместе с тем Афганистан будет экспортировать газ в СССР, что существенно расширит афганский экспорт.

В ОАР ведутся комплексные геологоразведочные работы на Синайском полуострове и побережье Красного моря. Разведаны месторождения угля с запасами в 40 млн. *т*, железных руд, фосфоритов. Открыты новые нефтеносные площади на побережье Красного моря.

В Гвинее впервые в Западной Африке открыты коренные месторождения алмазов. Одновременно с помощью советских специалистов проведена частичная реконструкция алмазодобывающих предприятий.

Геологоразведочные работы на нефть, цементное сырье, горючие сланцы, золото ведутся при содействии Советского Союза в Мали: выявлен и разведуется ряд золотоносных площадей. Найдены известняки для производства цемента; они могут обеспечить сырьем цементный завод годовой производительностью до 100 тыс. *т*. Такой завод удовлетворит все потребности страны в цементе.

В САР с помощью СССР проведены изыскательские работы и составлена геологическая карта страны: выявлены наиболее перспективные районы для разведки полезных ископаемых. Крупным успехом является открытие месторождений нефти с запасами, оцениваемыми в 300 млн. *т*. Разведаны также большие запасы фосфоритов в районе г. Пальмира, каменной соли, железной руды, а также марганцевых и хромовых руд. В Ираке открыто одно из крупнейших в мире месторождений серы, а также месторождения кварцевых песков и фосфоритов.

Гигантской стройкой, ведущейся при содействии Советского Союза, является Асуанский ирригационно-энергетический комплекс на реке Нил в Объединенной Арабской Республике. Это одно из крупнейших в мире гидротехнических сооружений.

Асуанский комплекс включает плотину высотой в русловой части 111 *м* и длиной более 5 *км*; ГЭС на этой плотине мощностью 2,1 млн. *квт*; линии электропередачи напряжением 400—500 и 132—220 киловольт общей протяженностью 2800 *км*, с подстанциями; ирригационные системы для орошения земель совокупной площадью 840 тыс. гектаров. Электроэнергия Асуанской ГЭС будет намного дешевле, чем вырабатываемая на имеющихся в стране электростанциях. Себестоимость 1 киловаттчаса будет равна, по оценке египетских специалистов, 0,5 миллима (0,13 копейки), тогда как себестоимость выработки 1 киловаттчаса на действующих электростанциях составляет от 1,5—2 до 9—10 миллимов. Асуанский комплекс обеспечит не только прочную энергетическую базу для развития крупной промышленности и других отраслей экономики Египта, но и очень большое увеличение сельскохозяйственного производства. По подсчетам египетских экономистов оно возрастет на 40—50%. Огромное водохранилище площадью до 5700 кв. километров и емкостью 130 млрд. кубометров даст возможность регулировать сток вод Нила и избавит Египет от губительной засухи и наводнений. На 30% увеличится посевная площадь в стране. В 1964 г. завершено строительство первой очереди этой плотины и она перекрыла воды Нила.

Технико-экономическое содействие в развитии с. х-ва оказывается СССР не только ОАР, но и Афганистану, Бирме, Цейлону, Индонезии, Гане, Мали, Гвинее, Тунису, Сомали, САР, АНДР и др. странам.

В Афганистане, например, с помощью СССР сооружается Джелалабадский оросительный канал длиной 70 *км* с водораспределительной сетью и ГЭС мощностью 11 тыс. *квт*, с линиями электропередачи. Канал позволит оросить ок. 30 тыс. *га* земель, с к-рых можно будет собирать по 2 урожая в год. На землях, орошаемых этим каналом, будут созданы, также при содействии СССР, 4 государственных механизированных сельскохозяйственных предприятия. В Индии такое предприятие—ферма в Суратгархе на площади 13,5 тыс. гектаров — успешно работает уже несколько лет.

В Индонезии, где одной из неотложных проблем является увеличение производства риса — основной продовольственной культуры, при содействии СССР будет развиваться его механизированное производство.

На Цейлоне с помощью советских специалистов и техники расчищены джунгли и подготовлены земли для посевов сахарного тростника на площади 2,5 тыс. *га* в Канталаи. Здесь уже работает государственная ферма по производству сахарного тростника при сахарном заводе, построенном при содействии СССР. С помощью СССР будут проведены аналогичные работы на площади ок. 2,3 тыс. *га* для посевов хлопчатника в Хамбантота.

В ОАР с помощью СССР пробурено св. 40 колодцев для обводнения пастбищ, проведены изыскательские и исследовательские работы по определению наиболее рационального использования водных ресурсов рек Хабур, Барада, Эль-Кебир и Евфрат. Эти работы позволят, в частности, решить проблему круглогодового орошения крупного массива посевных площадей.

В Гане с помощью советских специалистов ведутся работы по расчистке земель и созданию на них двух рисовых и одного кукурузоводческого государственных хозяйств площадью по 2,4 тыс. *га* каждое. Советские специалисты подготовили св. 250 трактористов, комбайнеров и др. механизаторов. В 1963 г. в этих хозяйствах вспаханы и засеяны крупные массивы.

Гвинее СССР поставил большую партию тракторов, с.-х. машин и инвентаря, а также оказывает содействие в создании животноводческой фермы в Диттине.

Республике Мали СССР окажет содействие в проектно-изыскательских работах, в расширении ирригационной системы и в освоении новых площадей госхоза в дельте р. Нигер, поставит для госхоза с.-х. машины.

В Сомалийской Республике создаются государственные хозяйства по производству зерновых общей площадью 5—7 тыс. *га*, масличных (5 тыс. *га*) и хлопчатника (3 тыс. *га*). Предусматривается на больших площадях пробурить колодцы для обводнения пастбищ, а также разработать схему использования водных ресурсов р. Джуба. При зерновом хозяйстве будет создана с.-х. школа для подготовки специалистов средней квалификации.

Существенное и разностороннее содействие оказывается Советским Союзом развивающимся странам в развитии транспорта и связи. При содействии СССР в этих странах предусмотрено строительство или выполнение работ на более чем 60 таких объектах. Многие из этих объектов уже построены. Это морской порт Ходейда в Йемене; порт Шерхан (Кызылкала) на р. Пяндж, кабульский аэропорт и др. аэродромы в Афганистане; реконструированный аэродром столицы Гвинеи—г. Конакри и др. В Ираке в начале 1964 г. закончено строительство железной дороги Багдад—Басра протяженностью 600 *км*. Широким фронтом идут большие работы по автодорожному строительству в Афганистане, где автомобильные магистрали, строящиеся при содействии СССР, такие, как Салангская дорога через горный хребет Гиндукуш, дорога Кушка—Кандагар, имеют первостепенное значение для экономического развития этой страны. В Индонезии на острове Калимантан с помощью СССР сооружаются участки автомобильных дорог общей протяженностью 260—270 *км*, в САР выполняются проектно-изыскательские работы для строительства ж. д. Камышлы—Латакия (770 *км*).

Одним из важных направлений технико-экономического содействия СССР развивающимся странам является содействие в создании их национальных кадров инженерно-технического персонала и квалифицированных рабочих. С помощью СССР в этих странах строятся или уже построены около 70 высших и средних технических учебных заведений и центров профессионально-технического обучения. Уже построены и работают Технологический институт в Бирме, Бомбейский технологический институт в Индии, первая очередь политехнического института в Гвинее, учебные центры в ОАР, Мали, техническая школа в Эфиопии.

Массовыми школами подготовки технического персонала и квалифицированных рабочих являются стройки и работы в развивающихся странах, осуществляемые при содействии СССР. В Афганистане советские специалисты за время работы обучили различным производственным, строительным и другим специальностям более 20 тыс. афганцев. На строительстве Асуанской плотины в ОАР только в 1963 г. подготовлено ок. 3 тыс. арабских специалистов и квалифицированных рабочих. На строительстве Бхилайского металлургического завода в Индии подготовлено св. 5 тыс. техников и квалифицированных рабочих. Помощь СССР обеспечила Индии создание большого отряда индийских специалистов-нефтяников. В Гвинее советские специалисты помогли овладеть различными профессиями более 2 тысячам гвинейцев.

СССР направляет своих специалистов в развивающиеся страны, не налагая обременительных условий оплаты их услуг. Как правило, развивающиеся страны оплачивают лишь часть расходов советского государства, связанных с работой у них советских специалистов, и значительную часть этих расходов оно берет на себя.

Всячески способствуя развивающимся странам в деле создания своих технических кадров, СССР принимает их граждан на производственно-техническое обучение на передовых советских предприятиях. Продолжительность такого обучения составляет от 6 месяцев до 2 лет. За последние годы таким путем ок. 2500 граждан развивающихся стран получили в СССР специальности машиностроителей, энергетиков, металлургов, нефтяников и т. д.

Помощь в подготовке национальных кадров оказывается и в счет взносов СССР в фонды ООН по технической помощи развивающимся странам: в эти страны командировано более 400 советских специалистов в качестве экспертов ООН, а в СССР в качестве стипендиатов ООН прошли обучение около 1500 граждан из развивающихся стран.

Технико-экономическое сотрудничество СССР, а также и других социалистических государств с развивающимися странами —это не только прямая, но и громадная косвенная помощь этим странам, поскольку оно укрепляет их позиции во взаимоотношениях с империалистическими державами.

Экономическое и техническое сотрудничество Советского Союза и других стран социализма с развивающимися странами является примером и образцом нового типа международных экономических связей, основанных не на отношениях господства и подчинения, а на принципах строгого соблюдения суверенитета, полного равноправия сторон и взаимной выгоды и исключающих навязывание одной из сторон к.-л. политических и кабальных экономических условий. *С. Скачков.*

Часть X

СОВРЕМЕННАЯ ОЦЕНКА НЕКОТОРЫХ ПРИРОДНЫХ РЕСУРСОВ ЗЕМНОГО ШАРА

В этом обзоре дается оценка почвенных, агроклиматических и водных ресурсов, образующих тот комплекс, который необходим для развития сельского хозяйства и в первую очередь земледелия. Известная разнотипность трех очерков в большой степени объясняется неравномерной разработанностью соответствующих тем. Пояса, фигурирующие в очерке «Почвенные ресурсы» (полярный, бореальный, суббореальный, субтропический и тропический), примерно соответствуют поясам и подпоясам, которые фигурируют в очерке «Агроклиматические ресурсы» (холодному, холодно-умеренному, умеренному, теплому, жаркому).

Почвенные ресурсы

Мировые почвенные ресурсы учитываются на основе выделения главных агропочвенных областей континентов, раздельно для равнинных и горных территорий. Первые подсчеты площадей почв по мировой почвенной карте и сопоставление их с земледельческими площадями были выполнены Л. И. Прасоловым и Н. Н. Розовым в 1946 г.

Общая площадь равнинных территорий (без материковых оледенений) определяется в 107 млн. $км^2$. Она располагается по почвенно-биоклиматическим поясам следующим образом: полярный пояс — 5,9 млн. $км^2$; бореальный пояс — 15,7 млн. $км^2$ (в земледелии используется 1,6 млн. $км^2$, или около 10%); суббореальный пояс — 17,7 млн. $км^2$ (в земледелии используется 5,1 млн. $км^2$, или ок. 30%); субтропический пояс —16,8 млн. $км^2$ (в земледелии используется 1,8 млн. $км^2$, или ок. 10%); тропический пояс — 50,9 млн. $км^2$ (в земледелии используется 2,0 млн. $км^2$, или около 4%). Границы почвенно-биоклиматических поясов проводятся на основе почвенных материалов и совпадают с границами главных зональных типов почв.

В пределах каждого пояса выделяются, также по почвенным признакам, агропочвенные области (см. карту на стр. 486). Они характеризуются как определенным гидротермическим режимом, так и определенными типами сельскохозяйственного и лесохозяйственного использования.

В **Полярном поясе,** к-рый разделяется на две области—арктическую и тундровую, основной формой хозяйственного использования является оленеводство; земледелие в открытом грунте с очень ограниченным набором культур (гл. обр. скороспелые овощи) возможно только в южных, наиболее теплых районах тундры.

Бореальный пояс разделяется на два типа областей. Общая площадь равнинных территорий этих и других областей, как и площадь пахотных земель, приведена в таблице (стр. 487).

Таежно-лесные области. Для них характерны глеево-подзолистые и подзолистые (7,5 млн. $км^2$), дерново-подзолистые (3,6 млн. $км^2$) и серые лесные почвы (1,2 млн. $км^2$). Средняя степень земледельческого использования — 13%. Главные с.-х. культуры — рожь, озимая пшеница, лен, овес, картофель. Под земледелие освоены дерново-подзолистые почвы (ок. 1 млн. $км^2$), а местами также подзолистые (ок. 0,1 млн. $км^2$). Ок. 0,2 млн. $км^2$ используются с проведением мероприятий по осушению. К серым лесным почвам приурочено 0,5 млн. $км^2$ земледельческих площадей. Значительны также площади лугов и пастбищ, созданных в результате хозяйственной деятельности человека на ранее обезлесенных территориях, которые во многих районах равны площадям пашен. Кроме сельского хозяйства, огромное значение имеет лесное хозяйство как с естественным, так и с искусственным возобновлением. Средняя степень земледельческого использования может быть повышена при первоочередном освоении до 20% путем дальнейшей распашки главным образом суглинистых, подзолистых и дерново-подзолистых почв, что потребует, однако, мероприятий по осушению на площади ок. 0,5 млн. *га* и по борьбе с эрозией почв на площади ок. 0,1 млн. *га*. Эффективность земледелия может быть значительно повышена путем применения известкования и комплекса органических и минеральных удобрений. Эти меры дают наибольший результат в более теплых и влажных районах (Западная Европа, прибалтийские республики СССР); в континентальных районах их значение несколько меньше.

Мерзлотно-таежные области характеризуются горным рельефом, равнинные территории занимают там относительно небольшую площадь. Преобладают своеобразные мерзлотно-таежные кислые и насыщенные почвы (последние в Якутской АССР получили название «палевых»). Площади земледелия (возделываются рожь, овес, скороспелый картофель и др. овощи) невелики и не поддаются учету в принятых нами крупных единицах. Перспективными для дальнейшего первоочередного расширения районов земледелия (до 0,1 млн. $км^2$) являются районы с наиболее теплым летом (Якутия и др.).

Суббореальный пояс является главным источником сельскохозяйственных продуктов; на его территории находится почти половина земледельческих площадей мира.

Суббореальные лесные области, расположенные на океанических окраинах континентов (Североамериканская приатлантическая, Западноевропейская, Восточноазиатская и др.) и характеризующиеся увалистым, холмистым и горным рельефом, пригодны для возделывания многих культур (озимая пшеница, кукуруза, ячмень, соя, сахарная свекла, виноград, табак). Господствующие почвы — бурые лесные.

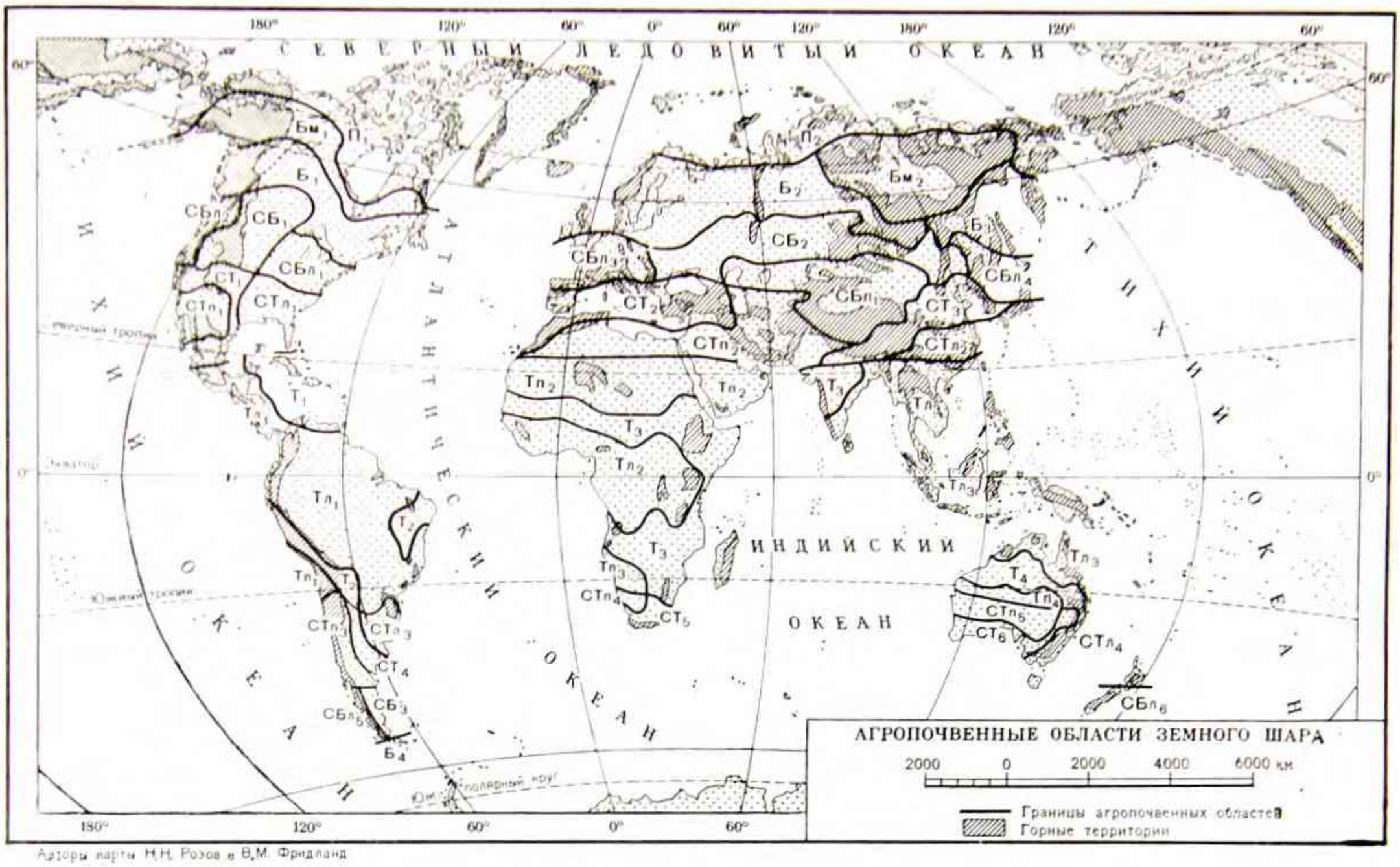

Авторы карты Н.Н. Розов и В.М. Фридланд

Полярные области (П)
- $П_1$ Североамериканская
- $П_2$ Евразиатская

Бореальные мерзлотно-таежные области (Бм)
- $Бм_1$ Североамериканская
- $Бм_2$ Восточносибирская

Бореальные таежно-лесные области (Б)
- $Б_1$ Североамериканская
- $Б_2$ Евразиатская
- $Б_3$ Восточноазиатская
- $Б_4$ Огненноземельская

Суббореальные лесные области (СБл)
- $СБл_1$ Североамериканская Восточная
- $СБл_2$ Североамериканская Западная
- $СБл_3$ Западноевропейская
- $СБл_4$ Восточноазиатская
- $СБл_5$ Южноамериканская
- $СБл_6$ Новозеландская

Суббореальные степные области (СБ)
- $СБ_1$ Североамериканская
- $СБ_2$ Евразиатская
- $СБ_3$ Южноамериканская

Суббореальные пустынные и полупустынные области (СБп)
- $СБп_1$ Центральноазиатская

Субтропические лесные области (СТл)
- $СТл_1$ Североамериканская
- $СТл_2$ Восточноазиатская
- $СТл_3$ Южноамериканская
- $СТл_4$ Австралийская

Субтропические переходные области (СТ)
- $СТ_1$ Североамериканская
- $СТ_2$ Средиземноморская
- $СТ_3$ Восточноазиатская
- $СТ_4$ Южноамериканская
- $СТ_5$ Южноафриканская
- $СТ_6$ Австралийская

Субтропические пустынные и полупустынные области (СТп)
- $СТп_1$ Североамериканская
- $СТп_2$ Афро-Азиатская
- $СТп_3$ Южноамериканская
- $СТп_4$ Южноафриканская
- $СТп_5$ Австралийская

Тропические лесные области (Тл)
- $Тл_1$ Американская
- $Тл_2$ Африканская
- $Тл_3$ Австрало-Азиатская

Тропические саванные области (Т)
- $Т_1$ Центральноамериканская
- $Т_2$ Южноамериканская
- $Т_3$ Афро-Азиатская
- $Т_4$ Австралийская

Тропические пустынные и полупустынные области (Тп)
- $Тп_1$ Южноамериканская
- $Тп_2$ Афро-Азиатская
- $Тп_3$ Южноафриканская
- $Тп_4$ Австралийская

Степень земледельческого использования — ок. 37%. Небольшая часть земледельческих площадей (менее 0,1 млн. $км^2$) осушается. Дальнейшее расширение земледелия возможно лишь в некоторых областях путем использования земель на склонах с применением противоэрозионных мероприятий, а также за счет переувлажненных территорий с применением осушения. Средний уровень земледельческого использования, вероятно, может быть поднят до 40%. Повышение производительности земледелия связано в первую очередь с применением комплекса удобрений, включая и микроудобрения.

Суббореальные степные области характеризуются преимущественно равнинным или увалистым рельефом. Господствуют черноземы и черноземовидные почвы прерий (5,0 млн. $км^2$), каштановые почвы (5,2 млн. $км^2$, включая солонцы). Это области преимущественного возделывания зерновых культур (яровая и озимая пшеница, кукуруза, ячмень), главные «хлебные» районы мира; там возделываются также подсолнечник, сахарная свекла, конопля и др. Площади земледелия достигают 2,6 млн. $км^2$ на черноземах и черноземовидных почвах прерий и 1,1 млн. $км^2$ на каштановых почвах. Средняя земледельческая освоенность на черноземах и черноземовидных почвах — ок. 50—52%, а на каштановых почвах — ок. 20—22%. Дальнейшее расширение земледелия возможно главным образом на каштановых почвах и связано с мелиорацией солонцов и использованием орошения. На черноземах лучшие площади уже освоены, а земли, расположенные на склонах, нуждаются в противоэрозионных мероприятиях и влагозадержании. Средняя земледельческая освоенность областей, с учетом этих мероприятий, может быть доведена до 60—65%, что позволит дополнительно использовать в земледелии ок. 1,5 млн. $км^2$. Главные меры повышения продуктивности

земледелия на неорошаемых площадях — разные формы сбережения и накопления влаги в почвах, а также применение различных, в первую очередь фосфорных, удобрений, которые эффективны только при определенной влажности.

Суббореальная полупустынная и пустынная область, расположенная в центре Евразии,— по преимуществу скотоводческая. Главные меры по улучшению ее сельскохозяйственного использования сводятся к развитию орошаемого земледелия и к улучшению и обводнению пастбищ. Господствующие почвы: бурые полупустынные, серо-бурые пустынные, пески, такыры, солончаки. Главные с.-х. культуры в основном те же, что и в суббореальных степных областях. Богарное и орошаемое земледелие распространено на площади значительно меньшей, чем 0,1 млн. $км^2$. При широком развитии орошения земледельческие площади могут быть расширены примерно до 0,3 — 0,4 млн. $км^2$.

В Субтропическом поясе, в зависимости от характера зимы, можно получать или два полных урожая основных сельскохозяйственных культур, или один полный и один неполный урожай.

Субтропические лесные области занимают восточные окраины Азии, Северной Америки, Южной Америки и Австралии. Рельеф — холмисто-равнинный и местами горный. Господствующие почвы— желтоземы и красноземы. Степень земледельческого освоения —23%. Главные с.-х. культуры — рис, пшеница, кукуруза, чай, цитрусовые, виноград, плодовые, тунг. Ок. 0,1 млн. $км^2$ осушается и такая же примерно площадь орошается в связи с культивированием риса. Почвы требуют интенсивного применения удобрений, особенно фосфорных. При интенсивном использовании земли можно получать два полных урожая. Широко применяя противоэрозионные мероприятия и террасирование склонов, а также (в некоторых местах) осушение, можно увеличить земледельческую площадь на 0,5—0,6 млн. $км^2$, а степень земледельческого освоения повысить до 35%. Значительны перспективы развития лесного хозяйства.

Субтропические переходные (ксерофитно-лесные и кустарниково-степные) области выделяются на всех континентах. Господствующие почвы — коричневые и серо-коричневые. Освоено под земледелие ок. 15% площади равнинных территорий. Возделываются пшеница, хлопчатник, маслина, инжир, виноград, цитрусовые, пробковый дуб, грецкий орех. Около половины освоенной площади орошается. В большинстве этих областей можно разводить многолетние субтропические культуры и получать два урожая в год. В областях Евразиатского континента многолетние субтропические культуры могут страдать от зимних морозов и здесь можно возделывать только однолетние субтропические культуры (хлопчатник и др.). Меры повышения производительности почв: орошение в сухой период (для получения второго урожая) и внесение комплекса удобрений. Земледельческие площади, по-видимому, могут быть расширены на 0,7—0,8 млн. $км^2$, при условии применения энергичных мер борьбы с эрозией на склонах, орошения и широкого использования щебнистых почв, которых здесь много, под виноградники и сады.

Субтропические пустынные и полупустынные области занимают громадные площади. Они используются главным образом для скотоводства. Земледелие здесь возможно только при орошении. Возделываются хлопчатник, пшеница и многие другие субтропические культуры. В оазисах — финиковая пальма. Предполагается, что орошаемые площади в ближайшее время могут возрасти на 0,3—0,4 млн. $км^2$, т. е. площадь районов земледелия может удвоиться.

Тропический пояс отличается самой низкой степенью земледельческой освоенности. Тем не менее тропическое земледелие играет существенную роль в мировом производстве сельскохозяйственных продуктов. Площади земледелия, находящиеся в тропиках, составляют ок. 20% всех земледельческих площадей мира, а сельскохозяйственные культуры, возделываемые там,

Агропочвенные области земного шара и их земледельческое использование

Агропочвенные области	Типы почв, преобладающие в этих областях	Площадь (млн. $км^2$)	Пахотные земли (млн. $км^2$)	Земледельческая освоенности (%)
Равнинные территории				
Полярные	Арктические тундровые, болотные	5,9	—	—
Бореальные мерзлотно-таежные	Мерзлотно-таежные	3,4	—	—
Бореальные таежно-лесные	Подзолистые, подзолисто-болотные, болотные, серые лесные	12,3	1,6	13
Суббореальные лесные	Бурые лесные	3,5	1,3	37
Суббореальные степные	Черноземы, черноземовидные почвы прерий, каштановые, солонцы	10,2	3,7	36
Суббореальные пустынные и полупустынные	Бурые полупустынные, серо-бурые пустынные, пески, солончаки	4,0	0,1	2
Субтропические лесные	Желтоземы и красноземы	3,7	0,8	23
Субтропические переходные	Коричневые и серо-коричневые	4,7	0,7	15
Субтропические пустынные и полупустынные	Сероземы, субтропические пустынные, пески, солончаки	8,4	0,3	4
Тропические лесные	Красно-желтые ферраллитные	15,6	0,8	5
Тропические саванные	Красные ферраллитные, коричнево-красные ферраллитизированные, красно-бурые и черные саванны	20,9	0,9	4
Тропические пустынные и полупустынные	Красновато-бурые опустыненных саванн, тропические пустынные, пески	14,4	0,3	2
Всего равнинные территории		107,0	10,5	10
Горные территории				
Горно-тундровые	Горно-тундровые и горные арктические	2,3	—	—
Горно-луговые	Горно-луговые и горно-лугово-степные	2,4	—	—
Горно-таежные	Горные подзолистые и горные мерзлотно-таежные	8,7	0,1	1
Горно-лесные буроземные и коричневоземные	Горные бурые лесные и горные коричневые	5,9	0,7	10
Горно-лесные красноземные	Горные красноземы и горные ферраллитовые почвы тропических областей	2,2	0,1	4
Горно-степные и полупустынные	Горные черноземы, горные каштановые, горные серо-коричневые и горные сероземы	3,1	0,2	6
Высокогорно-пустынные	Высокогорные пустынные	1,7	—	—
Всего горные территории		26,3	1,1	4

Площади агропочвенных областей, падающие на крупнейшие страны с развитым сельским хозяйством (в млн. км²)

Агропочвенные области	Типы почв, преобладающие в этих областях	СССР	КНР	США	Канада	Бразилия	Индия	Франция
Полярные	Арктические, тундровые, болотные	1,8	—	0,5	2,8	—	—	—
Бореальные мерзлотно-таежные	Мерзлотно-таежные	1,9	—	0,5	1,3	—	—	—
Бореальные таежно-лесные	Подзолистые, подзолисто-болотные, болотные, серые лесные	6,2	—	0,2	3,5	—	—	0,1
Суббореальные лесные	Бурые лесные	0,2	0,3	1,1	0,3	—	—	0,4
Суббореальные степные	Черноземы, черноземовидные почвы прерий, каштановые, солонцы	3,3	0,7	1,6	0,4	—	—	—
Суббореальные пустынные и полупустынные	Бурые полупустынные, серо-бурые пустынные, пески, солончаки	1,9	1,3	0,6	—	—	—	—
Субтропические лесные	Желтоземы и красноземы	0,01	0,6	1,5	—	0,1	—	—
Субтропические переходные	Коричневые и серо-коричневые	0,02	1,1	1,0	—	0,3	0,2	—
Субтропические пустынные и полупустынные	Сероземы, субтропические, пустынные, пески, солончаки	0,3	0,2	0,3	—	—	0,3	—
Тропические лесные	Красно-желтые ферралитные	—	0,1	—	—	4,1	0,2	—
Тропические саванные	Красные ферраллитные, коричнево-красные ферраллитизированные, бурые и черные саванны	—	—	—	—	3,7	1,8	—
Тропические пустынные и полупустынные	Красновато-бурые опустыненных саванн, тропические пустынные, пески	—	—	—	—	—	0,2	—
Горно-тундровые	Горно-тундровые и горно-арктические	1,6	—	0,3	0,6	—	—	—
Горно-луговые	Горно-луговые и горно-лугово-степные	0,3	1,2	0,1	—	—	0,1	—
Горно-таежные	Горные подзолистые и горные мерзлотно-таежные	4,0	0,1	0,5	0,9	—	—	—
Горно-лесные, буроземные и коричневоземные	Горные бурые лесные и горные коричневые	0,2	1,2	1,2	0,2	—	0,1	0,1
Горно-лесные красноземные	Горные красноземы и горные ферраллитные почвы тропических областей	—	1,3	—	—	0,3	0,2	—
Горно-степные полупустынные	Горные черноземы, горные каштановые, горные, серо-коричневые и горные сероземы	0,3	0,7	0,1	—	—	—	—
Высокогорно-пустынные	Высокогорные пустынные	0,05	1,1	—	—	—	—	—

не могут обычно выращиваться в других поясах. При интенсивном использовании земель тропических областей можно получать три урожая в год.

Тропические лесные области характеризуются преимущественно равнинным рельефом. Господствующие почвы — красно-желтые ферраллитные, иногда с прослойками плотных латеритных образований. Средняя земледельческая освоенность — ок. 5%. Районы земледелия частично осушаются. Главные культуры — рис, сахарный тростник, батат, маниок, кофе, какао, масличная пальма, каучуконосы, бананы, ананасы и др. Для повышения производительности земель необходим специфический комплекс минеральных удобрений и меры по ликвидации кислотности почв. Большое значение могут иметь мероприятия по борьбе с эрозией, по осушению и регулированию поступления влаги, по предотвращению образования латеритных прослоек. Возможности дальнейшего расширения земледельческих площадей очень значительны и оцениваются приблизительно в 3—3,5 млн. км², с повышением степени распаханности до 25—30%. Наряду с земледелием большое значение имеет лесное хозяйство.

Тропические саванные области характеризуются также по преимуществу равнинным рельефом. Наиболее плодородны здесь черные тропические почвы, занимающие, по предварительным подсчетам, ок. 3 млн. км². На этих почвах находится около половины земледельческих площадей — примерно 0,4 млн. км². Возделываются рис, сорго, сахарный тростник, хлопчатник и др. культуры. Площади, пригодные для дальнейшего земледельческого освоения, весьма значительны (ок. 4 млн. км²), однако вовлечение их в земледелие связано с орошением в сухой период и с мероприятиями по борьбе с эрозией и с образованием латеритных кор.

Тропические пустынные и полупустынные области имеют равнинный рельеф. Общая их площадь составляет более половины всех пустынных и полупустынных территорий мира. Земледелие возможно только при орошении и тяготеет к долинам рек. Дальнейшее расширение районов земледелия целиком определяется возможностями ирригации.

Общая площадь **горных территорий** — 26,3 млн. км² — равняется примерно поверхности суши (без Антарктиды). Горные почвы встречаются во всех поясах и почти во всех агропочвенных областях. Однако в настоящее время нет материалов, которые позволили бы рассмотреть земельные ресурсы горных территорий так же дифференцированно, как это можно сделать для равнинных территорий. Некоторые данные, полученные для основных вертикальных зон горного почвообразования, приведены в таблицах.

Общая площадь районов горного земледелия — 1,1 млн. км² — составляет ок. 10% от мировой площади районов земледелия. Средняя земледельческая освоенность горных территорий — ок. 4%.

Количественная оценка земельных ресурсов дана в этой статье лишь с учетом возможного первоочередного освоения площадей под земледелие. Точное определение площадей, пригодных для земледельческого освоения, связано с решением ряда смежных проблем, к которым в первую очередь относятся: 1) общий учет водных ресурсов; 2) определение технической возможности и экономической целесообразности создания ирригационных проектов и проектов осушения; 3) определение целесообразного (для каждой агропочвенной области) соотношения сельскохозяйственных и лесных территорий; 4) определение в перспективном плане площадей, необходимых для будущих городов, поселков, про-

мышленных предприятий и путей сообщения, а также площадей, на которых будут сохранены или воссозданы естественные ландшафты.

Лит.: Прасолов Л. И., География и площадь распространения типов почв, «Почвоведение», 1945, № 3—4; Прасолов Л. И., Розов Н. Н., Типы почв и мировое земледелие. Труды юбилейной сессии, посвященной 100-летию со дня рождения В. В. Докучаева, М.—Л., 1949; Герасимов И. П., Почвенная карта мира, «Природа», 1956, № 10.

Н. Розов.

Агроклиматические ресурсы

Тепло, свет, влага так же необходимы для жизни растений, как и питательные вещества, поставляемые почвой. Поэтому их надо рассматривать как климатические ресурсы сельского хозяйства.

Общая картина распределения агроклиматических ресурсов по земному шару отображена на обзорной карте (стр. 490—491).

Разработанная за последнее время автором этой статьи методика позволила произвести сравнительную производственную оценку (бонитировку) климата и составить таблицу балловой оценки его потенциальной продуктивности по областям увлажнения агроклиматических поясов и подпоясов (см. ниже). Бонитировка климата приблизительно отражает и бонитировку зональных типов почв, поскольку почва — это в конечном счете продукт климата.

Пояса	Сумма температур выше 10°	Поступление тепла солнечной радиации на гектар (в млн. килокалорий) — 1% от суммарной величины	Калорическое значение одного центнера урожая (в тыс. килокалорий)*	Возможный урожай органического вещества (*ц/га*)		Урожай зерна (*ц/га*)
				общий	надземной массы	
Умеренный подпояса:						
а. холодно-умеренный	1700	52	460	113	56	22
б. умеренный	3100	85	»	185	92	37
Теплый	6000	170	»	370	185	74
Жаркий	9000	250	»	544	272	109

* Калорическое значение дается по А. Г. Дояренко.

тельствуют многочисленные материалы передового опыта в СССР, а также расчетные данные о потенциальной продуктивности сельскохозяйственных культур при более полном использовании ими солнечного тепла.

В таблице (см. выше) приведены приблизительные расчетные величины урожайности (в *ц/га*) в переводе на зерно, при использовании 1% солнечной энергии.

В настоящее время при обычном уровне агротехники растениями утилизируется ок. 1—1,5% солнечной энергии. При утилизации 5% энергии урожайность составит от 115 *ц/га* в холодно-умеренном подпоясе до 545 *ц/га* в жарком поясе.

Большой интерес представляет сравнительная оценка агроклиматических условий СССР и США. Сопоставление их оценок в баллах (см. таблицу на стр.492) показывает, что агроклиматические условия в СССР менее благоприятны, чем в США. Районы СССР, получающие достаточно тепла, как правило, засушливы, а районы, достаточно увлажняемые, слабо обеспечены теплом. В целом агроклиматические условия США благодаря лучшей обеспеченности растений теплом и влагой производительнее условий СССР примерно в 2,2 раза. А если исключить холодный пояс, где земледелие почти не развито, то окажется, что агроклиматические условия США производительнее в 2,7 раза.

О суммарных агроклиматических ресурсах можно судить по произведению средневзвешенного балла по стране на общую площадь. Получается следующая картина:

Балловая оценка потенциальной продуктивности климата по областям увлажнения агроклиматических поясов и подпоясов*

Пояса и подпояса	Область достаточного увлажнения			Область недостаточного увлажнения						Область незначительного увлажнения
				слабозасушливая			засушливая			
	от	до	ср.	от	до	ср.	от	до	ср.	условный средний балл
Пояс холодный подпояса: очень холодный (<400°)	—	—	<28	—	—	—	—	—	—	—
холодный (400—1200°)	28	84	56	23	70	45	—	—	—	—
Пояс умеренный подпояса: холодно-умеренный (1200—2200°)	84	154	119	70	128	99	42	77	64	5
умеренный (2200—4000°)	154	280	217	128	228	180	77	140	109	5
Пояс теплый полосы: северная (4000—5200°)	280	364	322	225	301	263	140	182	161	5
центральная (5200—6400°)	364	448	406	301	371	336	182	224	203	5
южная (6400—8000°)	448	560	504	371	464	417	224	280	252	5
Пояс жаркий (8000—10000°)	560	700	630	464	580	522	280	350	315	5

* Для определений баллов взяты следующие средние значения коэффициентов продуктивности климата (*ц/га* на 100°): 1,40 — область достаточного увлажнения, 1,16 — подобласть слабозасушливая, 0,70 — подобласть засушливая. Для области незначительного увлажнения принят условный балл, равный 5. При искусственном поливе районы незначительного увлажнения получают такую же балловую оценку, как и соответствующие им по теплообеспеченности районы достаточного увлажнения.

В переводе на урожай зерновых культур при агротехнике, соответствующей примерно требованиям Госсортосети СССР, баллы, приведенные в таблице, соответствуют следующим величинам урожая (в *ц/га*): для областей достаточного увлажнения от 5,6—16,8 *ц/га* (холодный пояс) до 112—140 *ц/га* (жаркий пояс); для областей недостаточного увлажнения соответственно от 4,6 — 14,0 *ц/га* до 56—116 *ц/га*.

При более высоком уровне агротехники возможны и более высокие урожаи с одного гектара. Об этом свиде-

МИРОВЫЕ КЛИМАТИЧЕСКИЕ

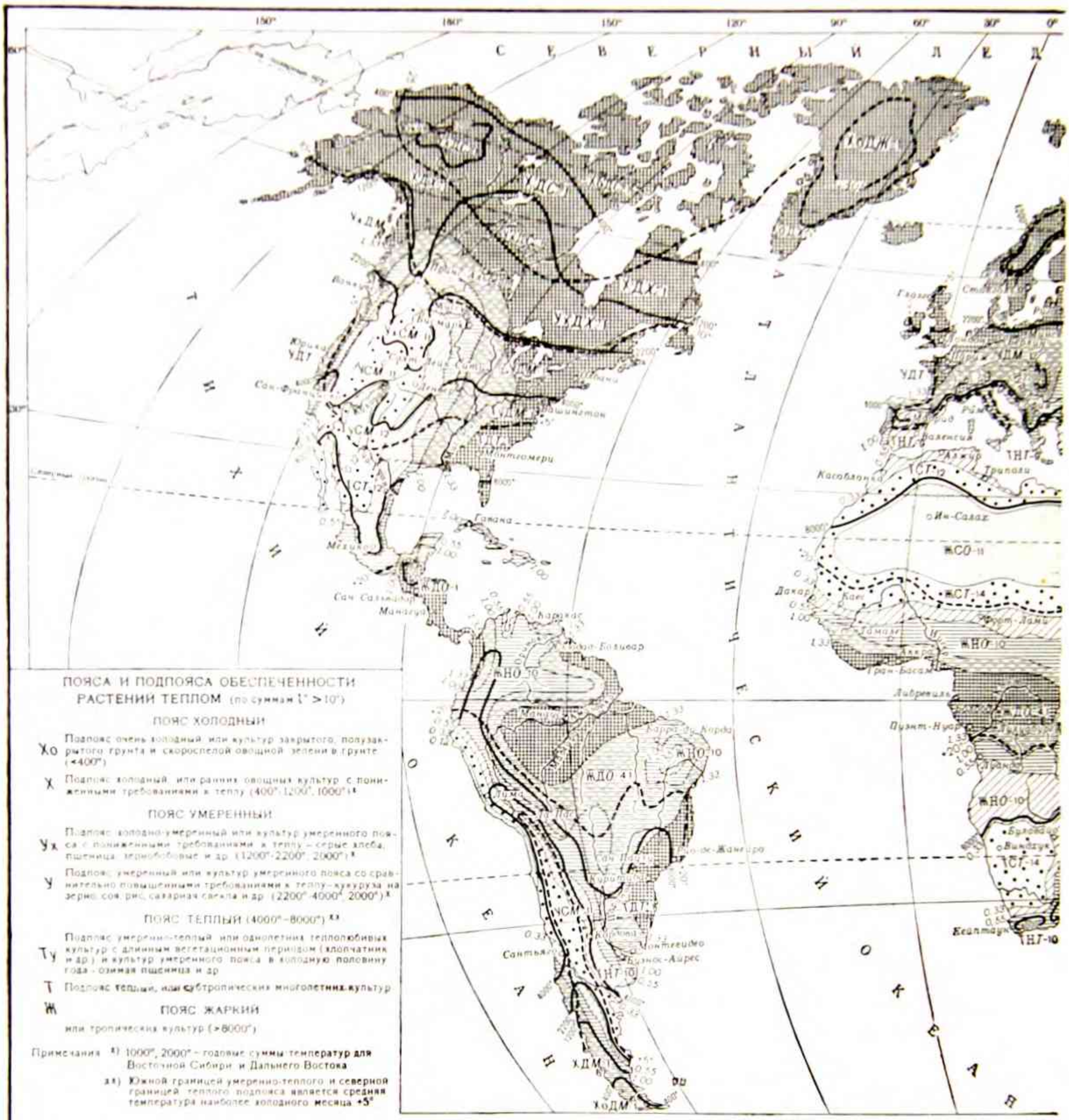

ПОЯСА И ПОДПОЯСА ОБЕСПЕЧЕННОСТИ РАСТЕНИЙ ТЕПЛОМ (по суммам t° >10°)

ПОЯС ХОЛОДНЫЙ

Хо Подпояс очень холодный или культур закрытого, полузакрытого грунта и скороспелой овощной зелени в грунте (<400°)

Х Подпояс холодный, или ранних овощных культур с пониженными требованиями к теплу (400°-1200°, 1000°)[x]

ПОЯС УМЕРЕННЫЙ

Ух Подпояс холодно-умеренный или культур умеренного пояса с пониженными требованиями к теплу – серые хлеба, пшеница зернобобовые и др. (1200°-2200°, 2000°)[x]

У Подпояс умеренный или культур умеренного пояса со сравнительно повышенными требованиями к теплу – кукуруза на зерно, сов. рис, сахарная свекла и др. (2200°-4000°, 2000°)[x]

ПОЯС ТЕПЛЫЙ (4000°-8000°)[xx]

Ту Подпояс умеренно-теплый или однолетних теплолюбивых культур с длинным вегетационным периодом (хлопчатник и др.) и культур умеренного пояса в холодную половину года - озимая пшеница и др.

Т Подпояс теплый, или субтропических многолетних культур

ПОЯС ЖАРКИЙ

Ж или тропическая культур (>8000°)

Примечания [x]) 1000°, 2000° – годовые суммы температур для Восточной Сибири и Дальнего Востока

[xx]) Южной границей умеренно-теплого и северной границей теплого подпояса является средняя температура наиболее холодного месяца +5°

ОБЛАСТИ И ПОДОБЛАСТИ ОБЕСПЕЧЕННОСТИ РАСТЕНИЙ ВЛАГОЙ

Д – ОБЛАСТЬ ДОСТАТОЧНОГО УВЛАЖНЕНИЯ (>1,33)

ПОДОБЛАСТИ

- Избыточно влажная (>1,33)
- Достаточно влажная (1,00-1,33)

С – ОБЛАСТЬ НЕЗНАЧИТЕЛЬНОГО УВЛАЖНЕНИЯ (<0,33)

ПОДОБЛАСТИ

- Сухая (0,12-0,33)
- Очень сухая (<0,12)

Н – ОБЛАСТЬ НЕДОСТАТОЧНОГО УВЛАЖНЕНИЯ (0,33-1,00)

ПОДОБЛАСТИ

- Слабозасушливая (0,55-1,00)
- Засушливая (0,33-0,55)

Примечание. В скобках приведены значения показателя увлажнения в форме отношения годовых осадков к годовой испаряемости

ТЕРРИТОРИИ С РАЗЛИЧНЫМИ ТИПАМИ ЗИМЫ (по t° наиболее холодного месяца) И ВОЗМОЖНОСТИ ВОЗДЕЛЫВАНИЯ ПЛОДОВЫХ КУЛЬТУР

О Зима отсутствует – тропические культуры в жарком поясе (выше +15°, примерно соответствует изолинии 8000°)

Т Зима теплая – субтропические многолетники в теплом поясе (+15°, +5°)

М Зима мягкая – южные слабоморозостойкие формы плодовых культур в теплом поясе и среднехолодостойкие формы в умеренном поясе (+5°, –10°)

Х Зима холодная – холодостойкие формы плодовых культур умеренного пояса и в северной части территории полукультурные формы, а также стланцевые формы (–10°, –25°)

С Зима суровая – зимостойкие полукультурные и стланцевые формы с прикопкой в местах с малоснежной зимой (–25°, –40°)

Ж Зима жестокая – то же с применением специальной агротехники (ниже –40°)

Автор карты Д. И. Шашко

РЕСУРСЫ СЕЛЬСКОГО ХОЗЯЙСТВА

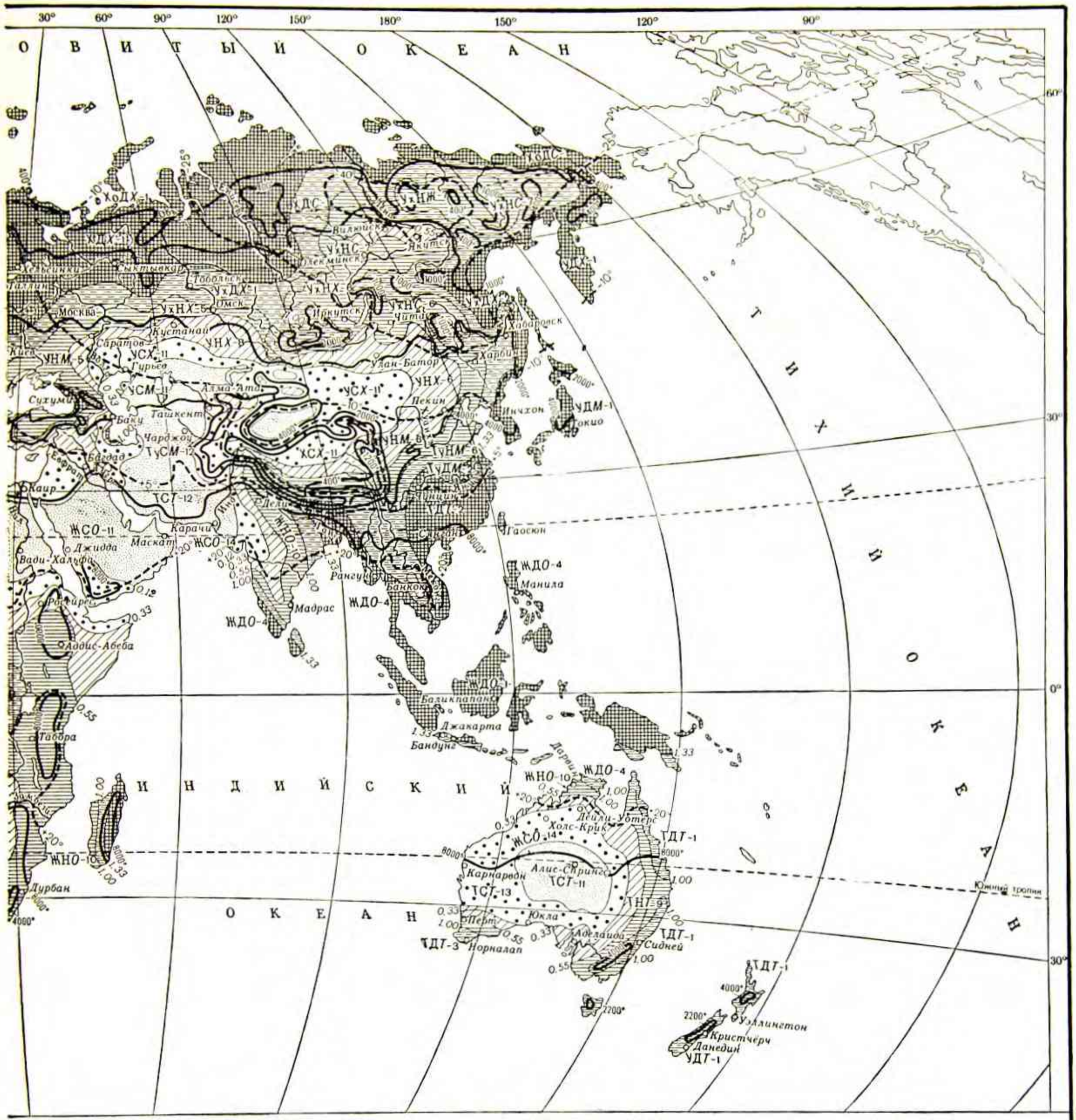

ТИПЫ ДИНАМИКИ УВЛАЖНЕНИЯ СЕЛЬСКОХОЗЯЙСТВЕННЫХ СЕЗОНОВ ТЕПЛОГО ПЕРИОДА

ОБЛАСТЬ ДОСТАТОЧНОГО УВЛАЖНЕНИЯ

1 Все сезоны незасушливые

2 Весна и осень засушливые и умеренно влажные; лето достаточно влажное (муссонный тип области достаточного увлажнения)

3 Весна и осень достаточно влажные, середина лета-засушливая и сухая (средиземноморский тип увлажнения)

4 Зима[x)] сухая, лето достаточно влажное

ОБЛАСТЬ НЕДОСТАТОЧНОГО УВЛАЖНЕНИЯ

5 Весна и лето засушливые и полузасушливые, осень умеренно влажная и влажная

6 Весна сухая и засушливая, лето умеренно влажное и влажное; осень умеренно влажная и засушливая (муссонный тип области недостаточного увлажнения)

7 Весна и первая половина лета сухие и засушливые с нарастанием увлажнения к осени

8 Лето засушливое и полусухое, весна и осень с повышенным увлажнением

9 Весна и осень умеренно влажные и влажные, лето засушливое и сухое (средиземноморский тип увлажнения)

10 Зима[x)] сухая и засушливая, лето умеренно влажное и влажное

ОБЛАСТЬ НЕЗНАЧИТЕЛЬНОГО УВЛАЖНЕНИЯ

11 Все сезоны сухие и полусухие

12 Весна и осень с повышенным увлажнением (полусухие—полувлажные), лето сухое и очень сухое

13 Лето сухое, зима с повышенным увлажнением

14 Зима[x)] сухая, лето с повышенным увлажнением

Примечание. [x)] Зима календарная, жаркого пояса

ИЗОЛИНИИ

8000* —— Границы поясов и подпоясов—изолинии сумм температур более 10°

0,33 —— Границы областей и подобластей увлажнения—изолинии показателя увлажнения (в форме отношения годовых осадков к годовой испаряемости)

+20° – – – Границы территорий с различными типами зимы (изотермы наиболее холодного месяца)

ОБОЗНАЧЕНИЕ ТИПОВ КЛИМАТА

УхДМ-1 Подпояс холодно-умеренный, подобласть достаточно влажная, с мягкой зимой, тип динамики увлажнения—первый

МАСШТАБ 1:127 000 000

Балловая оценка потенциальной производительности климата СССР и США (включая Аляску)

Пояса и подпояса	Ведущие культуры	Страны	Общая площадь: тысяч км²	Общая площадь: % от общей площади	в том числе: достаточн. увлажнен.	в том числе: недостаточн. увлажнен.	в том числе: незначит. увлажнен.	Балловая оценка территории (средняя): достаточн. увлажнен.	Балловая оценка территории (средняя): недостаточн. увлажнен.	Балловая оценка территории (средняя): незначит. увлажнен.	Средневзвешенные показатели оценки: при естественном увлажнении: баллы	при естественном увлажнении: ц/га	при искусственном увлажнении: баллы	при искусственном увлажнении: ц/га
Пояс холодный (< 1200)	закрытый и полузакрытый грунт, скороспелая овощная зелень в грунте	СССР	7180	33,3	26,8	6,4	—	42	30	5	39	7,8	42	8,4
		США	1182	12,7	12,7	—	—	42	—	—	42	8,4	42	8,4
Пояс умеренный (1200–4000) подпояса:														
холодно-умеренный (1200–2200)	серые хлеба, зернобобовые, пшеница и др.	СССР	8450	39,3	21,1	18,2	—	119	85	—	103	20,6	119	23,8
		США	784	8,4	2,9	2,7	2,8	119	85	5	70	14,0	119	23,8
умеренный (2200–4000)	кукуруза на зерно, подсолнечник на семена, сахарная свекла, рис и др.	СССР	4795	22,5	2,5	10,4	9,6	217	155	5	98	19,6	217	43,4
		США	4010	43,2	15,6	12,9	14,7	217	155	5	126	25,2	217	43,4
Пояс теплый (4000–8000)	хлопчатник, цитрусовые в местах с теплой зимой и т. д.	СССР	1075	5,0	0,1	—	4,9	330	—	5	11	2,2	330	660
		США	3153	33,9	16,8	9,4	7,7	420	300	5	292	58,4	420	84,0
Пояс жаркий (> 8000)	тропические культуры	СССР	—	—	—	—	—	—	—	—	—	—	—	—
		США	171	1,8	0,6	0,5	0,7	595	425	5	307	61,4	595	119,0
Всего по странам — площадь и средневзвешенный балл		СССР	21500	100	50,5	35,0	14,5	83	96	5	76	15,2	125	25,0
		США	9300	100	48,6	25,5	25,9	240	206	5	170	34,0	262	52,4
Соотношение баллов (США : СССР)		—	—	—	—	—	—	—	2,8	2,1	1,0	2,2	2,2	2,1	2,1

а) при естественном увлажнении
СССР — 1634 единицы (76×21,5 млн. км²)
США — 1581 единица (170×9,3 млн. км²)

б) при оптимальном увлажнении
СССР — 2687 единиц (125×21,5 млн. км²)
США — 2436 единиц (262×9,3 млн. км²)

Как видно, при таком расчете суммарные агроклиматические ресурсы СССР, территория которого гораздо больше, несколько выше ресурсов США.

Лит.: Шашко Д. И., Климатические ресурсы сельского хозяйства СССР, в кн.: Почвенно-географическое районирование СССР, М., 1962. *Д. Шашко.*

Водные ресурсы

Объем воды на Земле (гидросферы), не считая воды, входящей в состав горных пород и биомассы, достигает 1475 млн. км³. Бо́льшая часть воды — 1370 млн. км³ — сосредоточена в Мировом океане, ок. 91 тыс. км³ приходится на сушу и всего лишь 13—15 тыс. км³ воды находится (в парообразном состоянии) в атмосфере.

Водные ресурсы находятся в непрерывном движении. Круговорот воды — один из грандиознейших природных процессов.

Естественно, что нас интересуют прежде всего воды суши. Они распределяются следующим образом:

Подземные воды	— 60 000	тыс. км³
Ледники	— 30 000	»
Воды озер	— 750	»
Почвенная влага	— 75	»
Вода в руслах рек	— 1,2	»

Единовременный запас различных частей гидросферы характеризует водные ресурсы в пределах суши лишь в тех случаях, когда их использование происходит за счет вековых запасов. Это относится, например, к подземным водам, вековые запасы которых иногда обеспечивают хозяйственные потребности в течение длительного времени. Но речные воды — другой важнейший источник водных ресурсов — обладают ничтожно малым единовременным запасом. Русла всех рек

Водный баланс Земли

Элементы водного баланса	Периферийная часть суши (117504 тыс. км²): Осадки	Речной сток	Испарение	Замкнутая часть суши (31124 т. км²): Осадки	Испарение	Мировой океан (361455 тыс. км²): Осадки	Приток речных вод	Испарение	Земной шар (510083 тыс. км²): Осадки	Испарение
Объем, км³	101000	36380	64620	7400	7400	411600	36380	447980	520000	520000
Слой, мм	859	309	550	238	238	1140	100	1240	1020	1020
% от атмосферных осадков земного шара	19,4	7,0	12,4	1,4	1,4	79,2	7,0	86,2	100	100

Земли единовременно вмещают только 1200 *км*³ воды. Однако речные воды ежегодно возобновляются в процессе круговорота воды. Поэтому для оценки водных ресурсов важно знать также и возобновимые запасы воды, устанавливаемые воднобалансовым методом.

Один из важных источников водных ресурсов — полный речной сток, образуемый той частью подземных вод, которая участвует в питании рек, и поверхностным (паводочным) стоком.

Годовой объем стока всех рек Земли, вычисленной по карте стока, составляет 37 300 *км*³, включая примерно 1750 *км*³ воды, получаемой в результате таяния антарктических и арктических ледников и питания океана айсбергами. Средний для всей суши слой речного стока равен 251 *мм*, а средний слой атмосферных осадков — 730 *мм*. Таким образом, коэффициент стока составляет 0,34. Из общего годового объема стока 920 *км*³ (2,5%) приходится на долю рек замкнутых (бессточных) областей, занимающих св. 20% площади суши. Ежесекундно реки изливают в океан 1,16 млн. *м*³ воды. Примерно $^1/_{10}$ этого объема падает на самую многоводную реку — Амазонку.

Из частей света и материков речными водными ресурсами, если судить по объему годового стока, наиболее богата Азия, а «обводнена» больше всего, если судить по слою стока, Южная Америка; наиболее бедна речным стоком Австралия (см. таблицу).

Часть света (или материк)	Речной сток	
	годовой объем, *км*³	слой, *мм*
Европа	2840	294
Азия	12850	286
Африка	4660	156
Сев. Америка	5390	264
Юж. Америка	7900	440
Австралия *	500	65

* С Тасманией, Новой Гвинеей и Новой Зеландией — 1920 *км*³ и 218 *мм*.

Годовой объем самой ценной части речного стока всей суши — устойчивого стока подземного происхождения — составляет приблизительно 12 тыс. *км*³, т. е. ок. $^1/_3$ полного речного стока. Эта часть стока для любых видов использования обычно не требует регулирования. Для использования же паводочного речного стока поверхностного происхождения, на который падают остальные $^2/_3$, требуется, как правило, искусственное регулирование.

Водный баланс суши

Элементы баланса	Величины за год	
	*км*³	*мм*
Осадки	108400	730
Полный речной сток	37300	251
Подземный сток	12000	81
Поверхностный сток	25300	170
Валовое увлажнение территории (почвы)	83100	559
Испарение	71100	478

Коэффициент питания рек подземными водами для суши в целом составляет 0,14.

Большое значение имеет исследование интенсивности водообмена между отдельными звеньями круговорота воды (см. нижеследующую таблицу).

Хотя, как видно из таблицы, подземные воды наиболее инертны, отдельные их части обладают гораздо более интенсивным обменом. Например, т. н. верховодка (воды самых малых глубин) возобновляется в среднем за год. Подземные же воды больших глубин практически невозобновимы; в значительных объемах они накапливаются за очень и очень длительное время, соизмеримое с возрастом горных пород. По этой причине подземные воды больших глубин чаще всего представляют собой рассолы. Оценка интенсивности водообмена наиболее широко эксплуатируемых артезианских вод затруднена. Есть основание полагать, что возобновление запасов этих вод происходит в течение веков или многих десятилетий. На смену вод океана требуется примерно 3000 лет. Запасы почвенной влаги сменяются практически в течение года, а речные воды наиболее динамичны — они сменяются в среднем каждые 12 суток.

Источники водных ресурсов	Интенсивность водообмена — число лет полного возобновления запаса
Подземные воды	5000
Почвенная влага	0,9
Речные воды	0,033

О других частях гидросферы можно судить лишь в первом грубом приближении. Запасы ледников сменяются, по-видимому, за 15—20 тыс. лет (если допустить стабильность их массы). Смена воды проточных озер, вероятно, происходит в течение нескольких десятилетий, а бессточных — в течение 2—3 столетий. Самая подвижная часть гидросферы — атмосферная влага. Она сменяется в среднем 40 раз за год.

Водный баланс СССР определен на основании карт поверхностного стока, подземного стока, валового увлажнения территории и коэффициента питания рек подземными водами (см. стр. 494—495).

Водный баланс СССР

Элементы баланса	Величины за год	
	*км*³	*мм*
Осадки	8484	389
Полный речной сток	4223	194
Подземный сток	883*	40
Поверхностный сток	3340	154
Валовое увлажнение территории (почвы)	5144	235
Испарение	4261	195

* Устойчивый сток с учетом зарегулированности его озерами и водохранилищами достигает примерно 1150 *км*³.

Коэффициент питания рек подземными водами для СССР в целом составляет 0,17, т. е. он на 21% выше, чем для суши в целом.

Территория СССР в среднем (на единицу площади) обеспечена водными ресурсами относительно хуже, чем земная суша в целом: атмосферных осадков меньше на 47%, питание рек подземными водами (устойчивый сток) меньше на 50%, ресурсы почвенной влаги — на 85%. Но по абсолютным величинам (по годовому объему) водных ресурсов СССР занимает первое место среди стран мира.

Одна лишь количественная характеристика водных ресурсов недостаточна для оценки их хозяйственного значения. Нужно знать ряд качественных особенностей, из которых к числу наиболее важных относятся: 1) Степень изменчивости водных ресурсов по сезонам и из года в год (в основном это зависит от сезонных закономерностей климата и его колебаний); 2) Качество вод, их химический состав и степень загрязнения бытовыми и промышленными сточными водами; 3) Содержание в речных водах взвешенных наносов, которые необходимо осаждать при использовании воды для

ПОВЕРХНОСТНАЯ СОСТАВЛЯЮЩАЯ РЕЧНОГО СТОКА

600 0 600 1200 1800 км

20° 40° 60° 100° 140° 160° 180°

80° 60° 40°

Мурманск Архангельск Нарьян-Мар Диксон Хатанга Тикси Верхоянск Оймякон Охотск Петропавловск-Камчатский

Казань Оренбург Астрахань Волгоград Ереван Баку Сургут Тура Якутск

Свердловск Витим Николаевск-на-Амуре Благовещенск Хабаровск

Омск Челябинск Семипалатинск Красноярск Иркутск Чита Владивосток

Казалинск Ташкент Ашхабад Душанбе Алма-Ата Фрунзе

—200— Поверхностная составляющая речного стока за год в мм слоя

ПОДЗЕМНАЯ СОСТАВЛЯЮЩАЯ РЕЧНОГО СТОКА

0 600 1200 1800 км

Сев. полярный круг

60° 80° 100° 120°

—200— Подземная составляющая речного стока за год в мм слоя

Авторы карт М.И. Львович и Н.Н. Дрейер



целей водоснабжения (кроме того, эти наносы заиливают водохранилища и снижают их регулирующую способность; наносы ускоряют также износ гидравлических турбин); 4) Термический ледовый режим рек, озер и водохранилищ, а также наличие многолетней мерзлоты; 5) Условия обитания рыб, их нереста, нагула; 6) Колебания уровней, глубины, устойчивость берегов и дна, рек, озер, морей; 7) Эстетический облик водных объектов, как одно из важных условий использования их для целей гигиены, отдыха и туризма.

Важнейшая черта водных ресурсов — их динамичность, изменчивость во времени — обусловлена двумя причинами: 1) естественными, вызванными колебаниями климата, и 2) антропогенными, связанными как непосредственно с использованием водных ресурсов, так и с хозяйственным воздействием на другие компоненты природы, главным образом на почву и растительный покров, с которыми воды тесно взаимосвязаны в процессе своего круговорота.

С использованием водных ресурсов непосредственно связано их преобразование. Существенными факторами преобразования являются изъятие воды из рек, озер, подземных водоносных горизонтов для целей водоснабжения и орошения, а также регулирование речного стока водохранилищами и межбассейновые переброски речных вод. Эти преобразования осуществляются гл. обр. гидротехническими средствами и распространяются на воды, сосредоточенные в руслах рек или в виде подземных водоносных горизонтов.

В общем на Земле используется для водоснабжения и орошения примерно 1000 $км^3$ в год, т. е. ок. 3% речного стока. В некоторых районах для орошения используется относительно большее количество воды, например в бассейнах рек Сыр-Дарьи и Аму-Дарьи, Нила, Шатт-эль-Араб и др. до 50% годового объема водных ресурсов.

Огромные массы паводочных вод регулируются с помощью водохранилищ. Крупнейший в мире каскад на Волге общей полезной емкостью св. 70 $км^3$ способен аккумулировать половину паводочного стока и распределять его равномерно в течение года. Высокой регулирующей способностью обладают также водохранилища на Днепре, Дону, Ангаре, Хуанхэ, Инде, Колорадо и др.

Подземные воды часто используются в количествах, превышающих ежегодно возобновимые запасы, т. е. за счет вековых запасов. Усиленная эксплуатация подземных вод на побережье Северного моря в Голландии и ФРГ приводит к проникновению морской воды в подземные горизонты. Граница соленых морских вод продвигается в глубь материка со скоростью до 200 $м$ в год. Аналогичное явление происходит на некоторых участках побережья Балтийского моря и в Калифорнии. В общем, существует тенденция истощения вековых запасов подземных вод, связанная с усилением их эксплуатации. Иссяканию подземных вод способствует также усиленная откачка шахтных вод. Речные же воды все более загрязняются сточными водами и становятся все менее надежным источником водоснабжения.

Другая группа факторов преобразования — почвенно-мелиоративные воздействия на водный баланс. В основном они связаны с сельским и лесным хозяйством. Обработка земли, усовершенствование приемов агрономии, осушение и орошение земель, полезащитные лесонасаждения — любые воздействия на почвенный и растительный покров, направленные на интенсификацию сельского хозяйства, связаны с ростом потребления ресурсов почвенной влаги. Поскольку все источники водных ресурсов взаимосвязаны, какие-

либо изменения ресурсов почвенной влаги не могут не влиять на состояние речных и подземных вод. При низком уровне земледелия и лесного хозяйства водный баланс территории ухудшается, общая тенденция его изменения заключается в усилении поверхностного стока и речных паводков, т. е. наименее ценных источников водных ресурсов, а также в истощении питания наиболее ценных для хозяйства подземных вод — устойчивой части стока. По мере интенсификации земледелия и повышении продуктивности лесов увеличивается расход воды на производство растительной массы и вместе с тем преобразуются другие элементы водного баланса, но уже в противоположном направлении: поверхностный (паводочный) сток уменьшается, подземный сток увеличивается при уменьшении полного речного стока и при общем росте испарения. Увеличение последнего часто рассматривается как явление вредное, но это верно лишь в тех случаях, когда имеется в виду непродуктивное испарение, т. е. испарение непосредственно с почвы или с водной поверхности.

Преобразование элементов водного баланса (в %)

Река	Пункт	На начало 60-х гг.					На 1975—1980 гг.				
		R	S	U	W	E	R	S	U	W	E
	Бассейн Днепра										
Тетерев	г. Житомир	−5	−9	+2	+2	+2	−17	−22	+4	+4	+4
Ворскла	г. Соколки	−6	−10	+3	+3	+3	−22	−34	+4	+4	+4
Берда	с. Осипенко	−8	−16	+3	+4	+4	−26	−38	+4	+5	+5
	Бассейн Волги										
Кама	г. Бондюг	−0,5	−0,8	+0,1	+0,5	+0,4	−3	−5	+3	+3	+3
Ока	г. Белев	−6	−10	+2	+2	+2	−21	−38	+7	+7	+7
Бол. Кинель	п. Тимашево	−13	−15	+3	+4	+4	−30	−34	+8	+8	+8
Камелик	с. Ново-Спасское	−13	−15	+3	+2	+2	−40	−44	+10	+6	+6
Волга	г. Волгоград	−2	−3	+1	+1	+1	−7	−12	+4	+4	+4
	Бассейн Дона										
Воронеж	г. Воронеж	−9	−13	+3	+3	+3	−28	−40	+11	+8	+8
Хопер	х. Беспаловский	−13	−17	+4	+5	+6	−30	−41	+15	+10	+11
Медведица	ст. Арчединская	−15	−19	+4	+5	+6	−32	−44	+15	+10	+11
Калитва	х. Ольховый Рог	−16	−20	+5	+4	+5	−34	−45	+16	+8	+9
Сал	х. Барабанщиков	−26	−29	+5	+3	+3	−42	−50	+12	+7	+7
Дон	ст. Мелеховская	−12	−17	+3	+4	+4	−28	−40	+11	+8	+8

Примечание: R — полный сток, S — поверхностный (паводочный) сток, U — подземный сток в реки, W — валовое увлажнение территории (почвы), E — испарение, (−) — уменьшение, (+) — увеличение соответствующих элементов баланса.
Г. — город, с. — село, п. — поселок, х. — хутор, ст. — станция.

Значительные преобразования водного баланса, особенно в районах недостаточного увлажнения, произошли в СССР после Октябрьской революции в результате коренных преобразований сельского хозяйства — ликвидации мелкополосицы, проведения механизации, широкого освоения зяблевой пахоты и применения других современных прогрессивных агротехнических приемов.

Правильное планирование использования и охраны водных ресурсов требует конкретной оценки изменений и их перспективных прогнозов. Прогнозы особенно важны, если учесть, что планирование водного хозяйства должно исходить не из водных ресурсов, учтенных за прошлое время (в СССР — в основном с 80-х гг. прошлого столетия), а из тех ресурсов, которые складываются в результате преобразований водного баланса.

Решение этой задачи потребовало проведения теоретических исследований, разработки соответствующих методов исследований и развития экспериментальных работ. Выяснилось, что зяблевая пахота, почти не применявшаяся в дореволюционной России, уменьшает поверхностный сток в степной зоне в 3—6 раз, в лесостепной — в 1,5 — 3 раза, в лесной — в 1,3—2 раза по сравнению со стерней и залежью, преобладавших на пахотных угодьях в прошлом. Уменьшается поверхностный сток и под влиянием углубления пахоты тракторными плугами. Соответственно увеличиваются ресурсы почвенной влаги и уменьшается паводочный речной сток. В этом же направлении преобразуется водный баланс под влиянием полезащитных лесонасаждений. Систематическое применение минеральных и органических удобрений, способствующих повышению жизнедеятельности растений, увеличивает инфильтрационную способность почвенного покрова примерно в 1,5 раза.

Результаты приближенной оценки уже происшедших (к началу 60-х гг.) и ожидаемых (например, на 1975—1980 гг.) преобразований водного баланса в водосборах некоторых рек Европейской части СССР по сравнению с балансом, который сложился до 1935 г. или до 1950 г., показаны в помещенной выше таблице.

Более существенные преобразования происходят в степной и лесостепной зонах, менее значительные — в районах избыточного увлажнения, в меньшей степени освоенных под земледелие. В этих районах преобразующими факторами могут явиться осушение болот и заболоченных земель и уменьшение площади лесов, но в проведенном расчете они не приняты во внимание, т. к. нуждаются в дальнейших исследованиях. Данные, фигурирующие в таблице, относятся преимущественно к зонам недостаточного увлажнения. Там довольно значительно уменьшается речной сток и больших рек. Примером может служить Дон.

Выгоду от уменьшения речного стока, которое происходит за счет его наименее ценной части — паводочного стока — и при некотором увеличении подземного (устойчивого) стока, получает сельское хозяйство, т. к. возрастают ресурсы почвенной влаги. Если общее увеличение их, составляющее в бассейне Дона 12 $км^3$ в год, отнести к площади пахотных земель, то окажется, что увлажнение почвы на одном гектаре пашни возрастет на 500—600 $м^3$, или на 50—60 $мм$. К настоящему времени эти преобразования водного баланса (в основном под влиянием зяблевой пахоты) осуществлены в СССР уже примерно на 40%. Аналогичные изменения речного стока за последние годы произошли и в ряде зарубежных стран — Польше, КНР, ГДР, ФРГ, США.

Выше мы касались тех преобразований водного баланса, которые являются последствием других видов хозяйственной деятельности, в данном случае — земледелия. Но уже сейчас назрела проблема (а в будущем она приобретет еще большее значение) целенаправленного, активного воздействия на водный баланс территории. В первую очередь это относится к пахотным землям, которые нуждаются в различных мелиорациях, направленных на дальнейший рост продуктивности земледелия, а также к лесам, представляющим собой мощные регуляторы водного баланса. Водный баланс страны должен быть управляемым.

Лит.: Глушков В. Г., Вопросы теории и методы гидрологических исследований, М., 1961; Львович М. И., Сток рек земного шара, «Природа», 1960, № 5; Львович М. И., Человек и воды, М., 1963; его же, Проблема водного баланса и его преобразования, «Вестник АН СССР», 1964, № 1.

М. Львович.

Часть XI

НАУКА И ТЕХНИКА

СОВЕТСКИЕ КОСМИЧЕСКИЕ ИССЛЕДОВАНИЯ в 1963 г.

В 1963 г. в СССР продолжалось осуществление обширных космических исследований, совершены новые космические полеты.

14 июня 1963 г. на орбиту вокруг Земли был выведен корабль-спутник «Восток-5», пилотируемый В. Ф. Быковским. Вслед за ним, 16 июня, стартовал космический корабль «Восток-6», пилотируемый первой женщиной-космонавтом В. В. Терешковой.

Совместный космический полет кораблей «Восток-5» и «Восток-6» продолжался до 19 июня. Следует отметить, что первоначально космический полет Терешковой планировался на одни сутки, но удовлетворительное самочувствие космонавтки, сохранение работоспособности позволили увеличить длительность полета до 3 суток, выполнить максимальную программу полета. 19 июня сначала корабль «Восток-6», а затем и корабль «Восток-5» совершили посадку точно в заданных районах.

Космонавтом В. Быковским были установлены рекорды дальности и продолжительности космических полетов. Его полет продолжался 119 часов, был пройден путь более 3,3 млн. *км*.

Полет В. Терешковой продолжался 71 час. Она пролетела ок. 2 млн. *км*. По длительности и дальности полет Терешковой превосходит достижения 4 американских космонавтов (совершивших к этому времени свои орбитальные полеты), вместе взятых.

Во время полета космонавтами выполнялась большая программа работ по управлению различными системами корабля и контролю за ними, поддержанию радиосвязи с Землей и между кораблями. Кроме того, космонавтами проводились и научные наблюдения — астрономические, геофизические и биологические.

Основные медико-биологические исследования при полете Быковского и Терешковой сводились к изучению: длительного влияния на человеческий организм всех факторов, связанных с космическим полетом; психо-физиологических возможностей и работоспособности человека в условиях длительной невесомости в сочетании с другими факторами полета; особенностей реакций организма женщины на воздействие условий космического полета; суточной периодики физиологических процессов человека в космическом полете; эффективности методов отбора и специальной подготовки космонавтов; работы системы медико-биологического контроля за состоянием космонавтов и микроклиматом кабины корабля; эффективности работы систем жизнеобеспечения и средств безопасности в космическом полете.

Полет В. Быковского и В. Терешковой был тщательно подготовлен. Это относилось не только к подготовке ракеты и корабля, но и к изучению той обстановки, в которой происходил полет. С этой целью перед полетом и в ходе его осуществления велись тщательные наблюдения за деятельностью Солнца. Кроме того, с помощью геофизических ракет был исследован вертикальный разрез верхней атмосферы, что позволило оценить обстановку в данный момент.

Успешное прогнозирование активности Солнца и постоянный контроль за ним, соответствующий выбор орбит и точное выведение кораблей на заданные орбиты наряду со специальными мерами защиты от воздействия радиации привели к тому, что суммарные дозы радиации, полученные космонавтами, очень невелики; доза радиации, полученная Быковским, равна 35—40 миллирад, доза, полученная Терешковой, — 25 миллирад.

Как предстартовый период, так и весь полет космонавты перенесли хорошо и выполнили запланированный объем работы. Частота пульса у Быковского колебалась в полете от 46 до 80 ударов в мин., частота дыхания — от 12 до 22 в мин. Частота пульса у Терешковой колебалась от 58 до 84 ударов в мин., частота дыхания — от 16 до 22 в мин.

Между кораблями и Землей поддерживалась устойчивая радиосвязь на коротких и ультракоротких волнах. Впервые была применена дуплексная связь на ультракоротких волнах; в бортовой аппаратуре были использованы фильтры, позволившие космонавтам принимать радиосигналы с Земли при одновременной работе своего бортового передатчика без помех от него. Значительно была расширена наземная сеть радиосвязи, чем обеспечивалось качество связи и дальность передач. С кораблей принимались телевизионные передачи, которые передавались по наземным линиям связи на Московский телецентр и оттуда в телевизионную сеть СССР, а также в системы Интервидения и Евровидения.

При подготовке к полету кораблей «Восток-5» и «Восток-6» был преодолен ряд трудностей, связанных с обеспечением хорошего качества изображения. Так, например, была решена техническая задача равномерного освещения кабины с тем, чтобы освещенность не ухудшалась даже при покидании космонавтом кресла; достигнута автоматическая регулировка яркости изображения в случае изменения освещенности и разработана специальная светосильная оптика. Для сужения ширины спектра частот, занимаемого при передаче, была использована пониженная частота кадров. На Московском телецентре приходящие сигналы синхронизации регистрировались с целью уменьшения искажений, возникающих в линиях передачи.

1 ноября 1963 г. был запущен космический аппарат нового типа — «Полет-1». Особенность его заключалась в возможности осуществления маневра — изме-

нения параметров орбиты. После совершения маневров параметры орбиты «Полета-1» составляли: перигей 343 км, апогей 1437 км, период обращения 102,5 мин., наклон к плоскости экватора 58°55′.

По программе космических исследований, объявленной 16 марта 1962 г., в 1963 г. запущено несколько спутников серии «Космос».

Характеристика спутников серии «Космос», запущенных в 1963 г.

Название спутника	Дата запуска	Перигей (км)	Апогей (км)	Наклон орбиты	Период оборота (мин.)
Космос-13	21 марта	205	337	64°58′	89,77
Космос-14	13 апреля	265	512	48°57′	92,1
Космос-15	22 апреля	173	371	65°	89,77
Космос-16	28 апреля	207	401	65°01′	90,4
Космос-17	22 мая	260	788	49°02′	94,82
Космос-18	24 мая	209	301	65°01′	89,44
Космос-19	6 августа	270	519	49°	92,2
Космос-20	18 октября	206	311	65°	89,55
Космос-21	11 ноября	135	229	64°50′	88,5
Космос-22	16 ноября	205	394	64°56′	90,3
Космос-23	13 декабря	240	613	49°	92,9
Космос-24	19 декабря	211	408	65°	90,5

2 апреля 1963 г. в сторону Луны была запущена космическая ракета, на борту которой находилась автоматическая станция «Луна-4». Станция прошла на расстоянии нескольких тыс. километров от лунной поверхности и вышла на гелиоцентрическую орбиту, превратившись в новую искусственную планету солнечной системы.

В 1963 г. продолжалось наблюдение за движением автоматической межпланетной станции «Марс-1», запущенной 1 ноября 1962 г. Связь с этой станцией оборвалась прежде, чем она сблизилась с планетой Марс, но тем не менее она поддерживалась до рекордно больших расстояний — 106 млн. *км*. За это время аппаратурой станции получен большой материал о физических явлениях в космическом пространстве. «Марс-1» был первой автоматической станцией, которая позволила получить научную информацию об областях межпланетного пространства, расположенных вне орбиты Земли. Аппаратура станции зарегистрировала прохождение ее через метеорный поток Таурид и, кроме того, позволила обнаружить новый метеорный поток, орбита которого, вероятно, не пересекается с орбитой Земли. Были получены новые данные об интенсивности космического излучения, о внешней части магнитосферы Земли и т. п.

В первой половине февраля 1963 г., вслед за впервые проведенной летом 1962 г. радиолокацией планеты Меркурий и повторной в октябре — декабре 1962 г. радиолокацией Венеры, была выполнена радиолокация планеты Марс, которая проводилась в период противостояния, когда Солнце, Земля и Марс находились на одной прямой. Расстояние между планетами было равно 100—101 млн. *км*. Радиолокационные наблюдения проводились на частоте ок. 700 *мгц*. Ширина спектра отраженного сигнала оказалась не превышающей 4 *гц*. Для быстро вращающейся планеты полная ширина спектра отраженного сигнала могла достичь 2200 *гц*. Получение узкополосного сигнала свидетельствует о том, что на поверхности Марса имеются достаточно ровные горизонтальные участки, размеры которых могут достигать нескольких километров и более. Высота неровностей в районе отражения не должна превышать 10—15 *см*. Мощность отраженного сигнала соответствовала в среднем коэффициенту отражения, близкому 7%. Эта величина близка коэффициенту отражения, полученному при радиолокации Венеры, и больше коэффициента отражения Луны.

Вследствие вращения Марса отраженные импульсы приходили от различных областей поверхности планеты. Положение отражающей зоны смещалось за день в среднем на 500 *км* по широте. Советскими учеными исследовались области со следующими ареографическими координатами: от 14°30′ до 14° с. ш., от 320° до 360° и от 0° до 140° долготы. По астрономическим данным, эти области соответствуют светлым частям поверхности Марса, условно называемым материками.

Радиолокационные наблюдения Марса позволили еще раз проверить значение «астрономической единицы» — расстояние от Земли до Солнца, которое является основным масштабом солнечной системы. Полученные результаты согласуются с величинами, установленными путем радиолокации Венеры и Меркурия.

В течение сентября — октября 1963 г. в СССР была произведена радиолокация Юпитера, имевшая своей целью изучение отражающих свойств поверхности планеты и распространения радиоволн на сверхдальние расстояния. Радиосигналы посылались на частоте около 700 *мгц* и через 1 час 6 мин. регистрировался отраженный сигнал. Частотный анализ этих сигналов показывает, что Юпитер вызывает более сильное размытие спектра отражения радиосигналов, чем наблюдалось, например, при радиолокации планет Венера и Марс. Это объясняется быстрым вращением планеты вокруг ее оси, период которого по астрономическим наблюдениям равен примерно 10 час. По интенсивности принятых сигналов определялся коэффициент отражения радиоволн поверхностью Юпитера. На всю видимую поверхность планеты приходилось 13 *вт* мощности, излучаемой передатчиком. Поверхностью Юпитера отражалось около 10% этой величины или даже больше.

Все результаты космических исследований, проводившихся в 1963 г., представляют большую научную ценность для дальнейшего изучения космического пространства и планет солнечной системы. *К. Михайлов.*

ЗАПУСКИ ИСКУССТВЕННЫХ СПУТНИКОВ ЗЕМЛИ В США

В 1963 г. в США было выведено на орбиты 55 искусственных спутников Земли, в т. ч. один пилотируемый спутник серии «Меркурий» («Фейт-7»), два спутника серии «Синком», три — серии «Эксплорер», один — серии «Тельстар», два — серии «Тирос», три — серии «Транзит», пять — серии TRS, один — серии «Лофти», один — серии SR, два — серии «Мидас», один спутник «Радоуз», два — «Вела Хоутел», семь исследовательских спутников, название которых не сообщалось, 23 секретных спутника военного назначения и вторая ступень экспериментальной ракеты «Атлас — Кентавр». Кроме того, в 1963 г. на орбиту был выведен контейнер с волокнами — диполями (проект «Уэст Форд»).

Основные сведения о всех спутниках, выведенных на орбиты в 1963 г., помещены в таблице. Ниже дается их описание.

«Фейт-7» («Меркурий» МА-9). Пилотируемый спутник серии «Меркурий». По конструкции аналогичен спутнику «Френдшип-7» (см. Ежегодник БСЭ 1963 г.). Выведенный на орбиту 15 мая спутник «Фейт-7» с космонавтом Гордоном Купером на борту совершил 22 оборота вокруг Земли и через 34 часа 20 мин. опустился в океан, где был подобран командой авианосца «Кирсардж». Работы по программе «Меркурий» проводятся под руководством NASA *.

* National Aeronautics and Space Administration — национальное управление по аэронавтике и исследованию космического пространства.

«Синком» (SYNCOM)*. Предназначен для экспериментов по созданию глобальной системы связи с использованием спутников, обращающихся по стационарной орбите. Разрабатывается под руководством NASA. Предусматривается создание двух типов спутников: «экспериментальный спутник „Синком“» и «усовершенствованный спутник „Синком“». Экспериментальные спутники должны выводиться на синхронную (неэкваториальную) орбиту, усовершенствованные — на стационарную орбиту**. Экспериментальный спутник «Синком» (рис. 3) представляет собой цилиндр диаметром 71 *см* и высотой 38 *см* (с антеннами 63 *см*). Экспериментальные спутники «Синком» выводятся ракетой-носителем на промежуточную эллиптическую орбиту, в апогее которой включается бортовой РДТТ и переводит спутник на синхронную орбиту. Спутники «Синком I» и «Синком II» по конструкции и бортовому оборудованию в основном аналогичны.

«Эксплорер». Такое название присваивается всем исследовательским спутникам, разработанным под руководством NASA, за исключением тяжелых спутников-обсерваторий, исследовательских спутников TRS и надувных спутников «Бикон». Очередной номер присваивается только спутникам, вышедшим на орбиту. Помимо общего названия «Эксплорер», эти спутники, начиная со спутника «Эксплорер VIII» (S-30), имеют обозначения, указывающие, к какому типу относится данный спутник. Тип спутника обозначается буквой S (Satellite — спутник) или P (Probe — зонд) и числом, например S-6, P-14.

«Эксплорер XVII». Спутник (рис. 1) типа S-6, предназначен для определения состава, плотности, давления и температуры верхних слоев атмосферы. Результаты измерений, проводимых с помощью спутника, позволяют рассчитывать аэродинамическое торможение обращающихся по орбите спутников. Корпус, представляющий собой тонкостенный (0,63 *мм*) шар диаметром 98 *см*, изготовлен из нержавеющей стали, надувается азотом (1 *ата*) и герметизируется.

«Эксплорер XVIII» (IMP-A)***. Спутник (рис. 10) типа S-74 предназначен для исследования космического излучения и магнитных полей в межпланетном пространстве. Результаты исследований предполагается использовать при проектировании радиационного защитного экрана для космического корабля «Аполлон», а также при разработке методов предсказания бурь на Солнце. Корпус спутника, изготовленный из немагнитных материалов, представляет собой восьмигранную призму высотой 30,5 *см* с максимальным поперечным размером 71 *см*. К корпусу крепятся 4 панели, на которых смонтированы 11 520 солнечных элементов, телескопическая штанга (1,8 *м*) с установленным на ней магнитометром и два стержня (2,1 *м*), на концах которых также установлены магнитометры. Кроме магнитометров, на спутнике установлены приборы для исследования космического излучения и солнечной плазмы — комплект детекторов протонов и альфа-частиц; сцинтилляционный счетчик; два счетчика Гейгера—Мюллера; электростатический анализатор протонов в солнечной плазме; детектор положительно заряженных частиц низкой энергии; прибор для измерения ионной и электронной концентрации и температуры, а также для определения массы тепловых ионов. Для передачи информации на спутнике установлен телеметрический передатчик. Источниками питания аппаратуры спутника служат солнечные элементы и 13 серебряно-кадмиевых буферных батарей. С помощью спутника «Эксплорер XVIII» и последующих спутников типа S-74 (IMP) предполагают продолжить исследования космического пространства, начатые с помощью спутников «Эксплорер X» (P-14) и «Эксплорер XII» (S-3).

«Эксплорер XIX». Спутник (рис. 8) типа S-56, предполагается использовать для определения плотности верхних слоев атмосферы. Как и другие спутники этого типа, представляет собой шар, наполненный азотом. Оболочка спутника изготовлена из полиэфирной пленки «Майлар» с алюминиевым покрытием. Диаметр спутника после наполнения 3,66 *м*. На спутнике установлен радиомаяк.

«Тельстар II». Связной спутник (рис. 4), предназначен для обеспечения радиотелефонной связи и ретрансляции телевизионных передач. По конструкции и бортовому оборудованию в основном аналогичен спутнику «Тельстар I» (см. Ежегодник БСЭ 1963 г.). С помощью «Тельстар II» продолжаются эксперименты, начатые с помощью «Тельстар I», аппаратура которого прекратила работу в феврале 1963 г. Спутники «Тельстар» принадлежат фирме American Telephone and Telegraph.

«Тирос» (TIROS)*. Метеорологический спутник (рис. 2), предназначен для получения изображения облачного покрова и измерения теплового излучения Земли. Разрабатывается под руководством NASA. Имеет форму 18-гранной призмы (максимальный диаметр ~1 *м*, высота ~0,5*м*). Стабилизируется вращением. Для этого выводится на орбиту со скоростью вращения 120 *об/мин*, сообщенной ему последней ступенью ракеты-носителя, и тормозится с помощью двух грузиков, укрепленных на тросиках, до 9—12 *об/мин*, что обеспечивает стабилизацию и нормальную работу бортовой аппаратуры спутника. При достижении этого числа оборотов грузики отделяются. Для поддержания скорости вращения в пределах 9—12 *об/мин* на нижнем основании спутника размещено 10—18 небольших пороховых ракет, включаемых попарно по сигналу с Земли.

На спутнике устанавливаются две телевизионные камеры. Камера с объективом «Элгит» позволяет получать изображения облачного покрова или земной поверхности площадью ~1,5 млн. *км*^{2}, камера с объективом «Теги» — ~0,52 млн. *км*^{2}. Полученное изображение разлагается на строки и переносится на мозаичный экран «видикона», а затем считывается с помощью электронного луча и передается на Землю или записывается на магнитной ленте. Для передачи на Землю информации на спутнике устанавливаются пять передатчиков: два — для передачи изображений, полученных телекамерами, один — для передачи данных инфракрасных детекторов и два (радиомаяки) — для внешнетраекторных измерений. Для приема сигналов с Земли служит телескопическая антенна, установленная на одном основании спутника, для передачи — четыре антенны на другом основании. До 1963 г. было запущено 6 спутников «Тирос». В 1960 г. были выведены на орбиты два спутника (см. Ежегодник БСЭ 1961 г.), в 1961г.— один спутник (см. Ежегодник БСЭ 1962 г.), в 1962 г.— три спутника (см. Ежегодник БСЭ 1963 г.).

«Транзит». Навигационный спутник, предназначен для использования в качестве ориентира в системах навигации кораблей, подводных лодок и, возможно, самолетов. Разрабатывается по заданию ВМС. До 1963 г. было проведено 8 запусков спутников «Транзит», из которых 6 вышли на орбиту (см. Ежегодники БСЭ 1961 г., 1962 г. и 1963 г.). Экспериментальные спутники имеют различный вес, который постепенно

* Synchronus Communication — Синхронная связь (связь с помощью спутника, обращающегося по синхронной орбите, т. е. имеющего суточный период обращения).

** Экваториальная синхронная орбита.

*** Interplanetary Monitoriny Platform (Probe) — платформа (аппарат) для контролирования межпланетного пространства.

* Television Infra-red Observation Satellite — спутник для наблюдений, оснащенный телевизионной и инфракрасной аппаратурой.

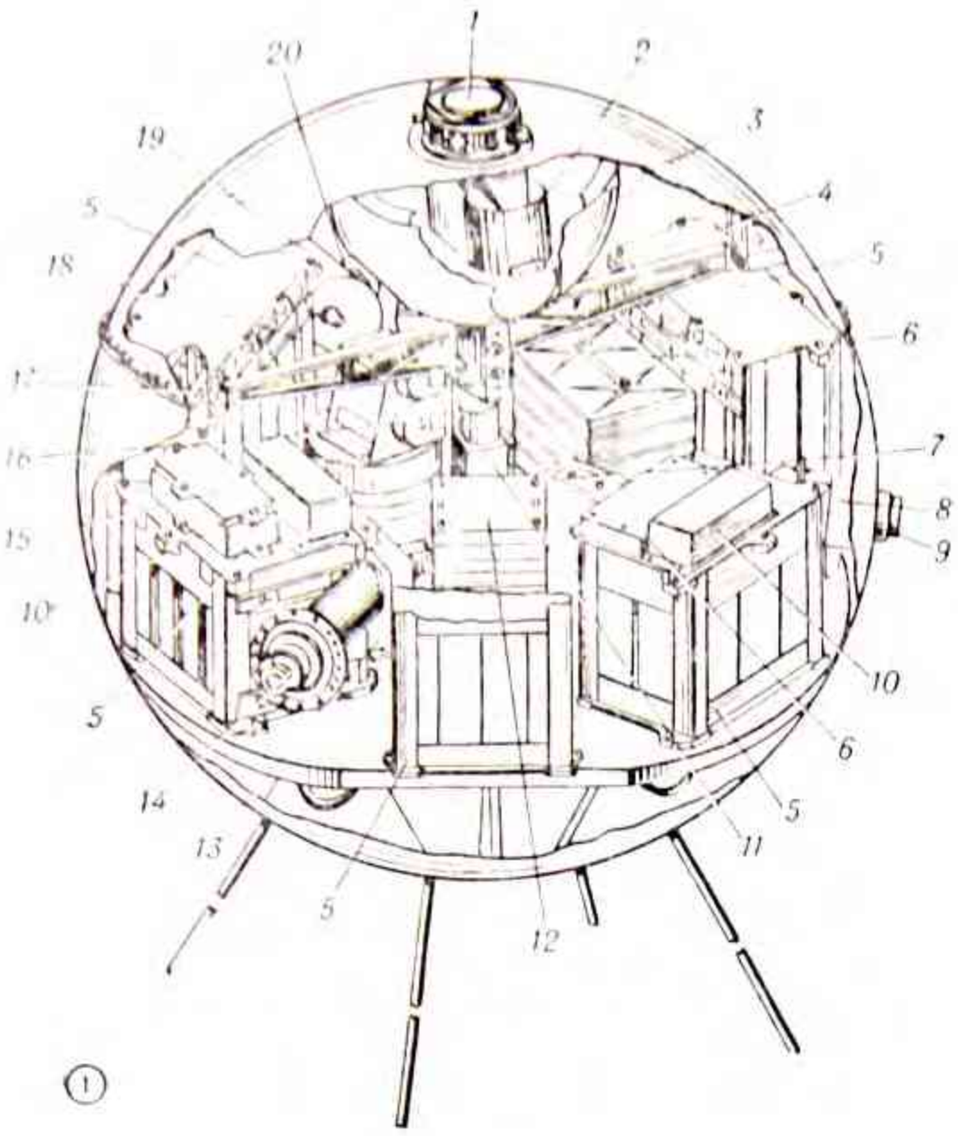

①

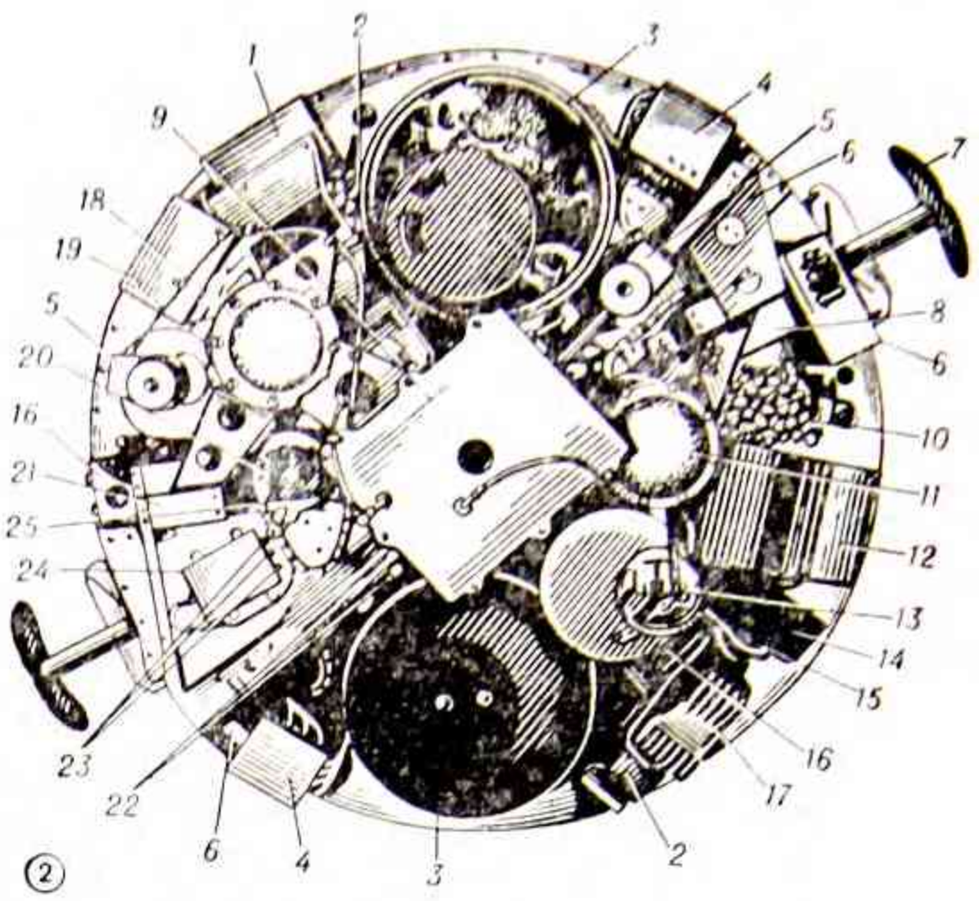

②

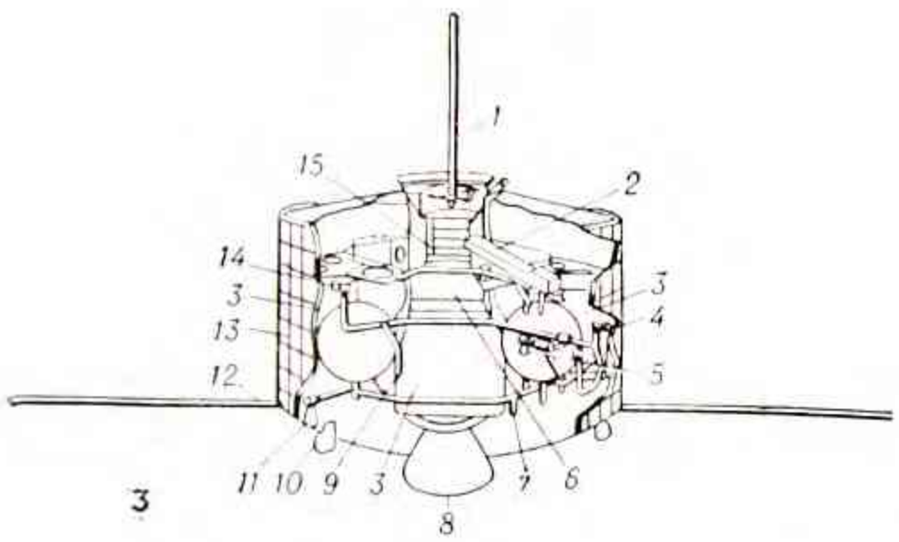

③

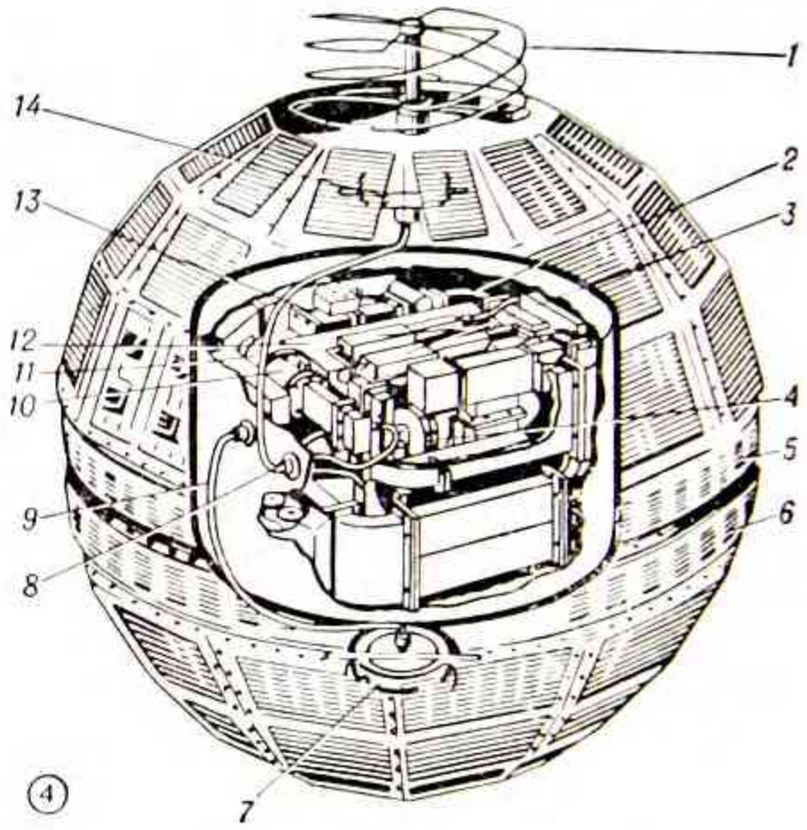

④

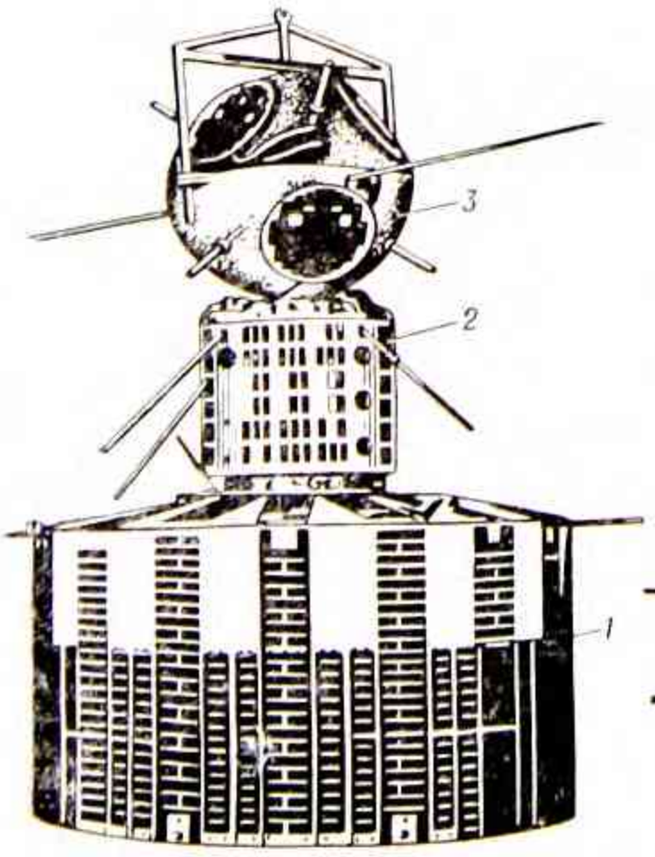

⑤

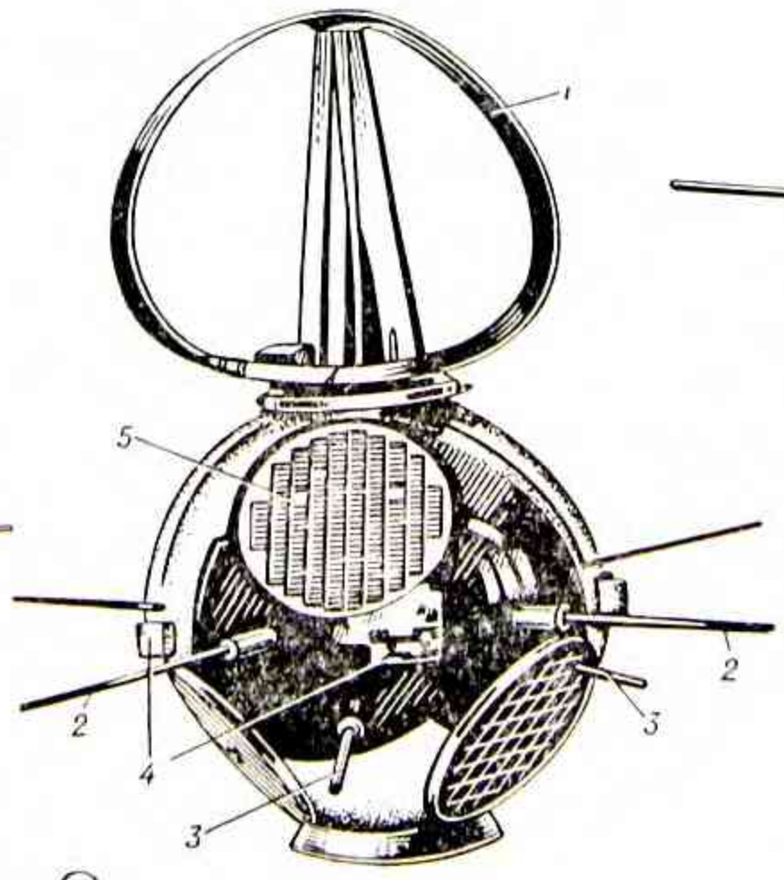

⑥

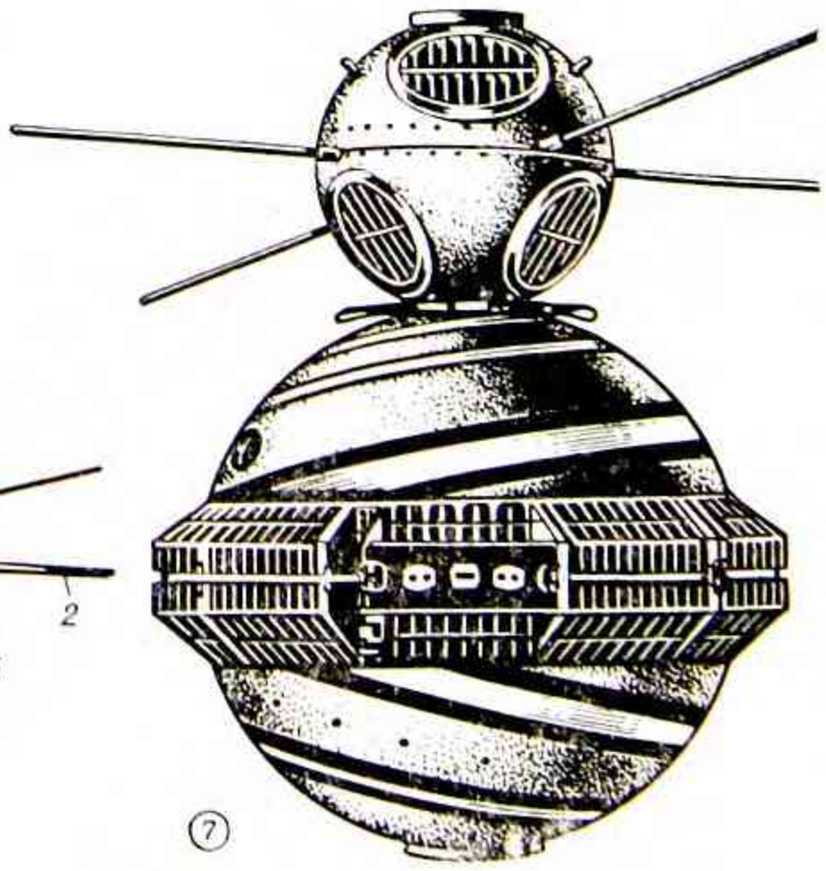

⑦

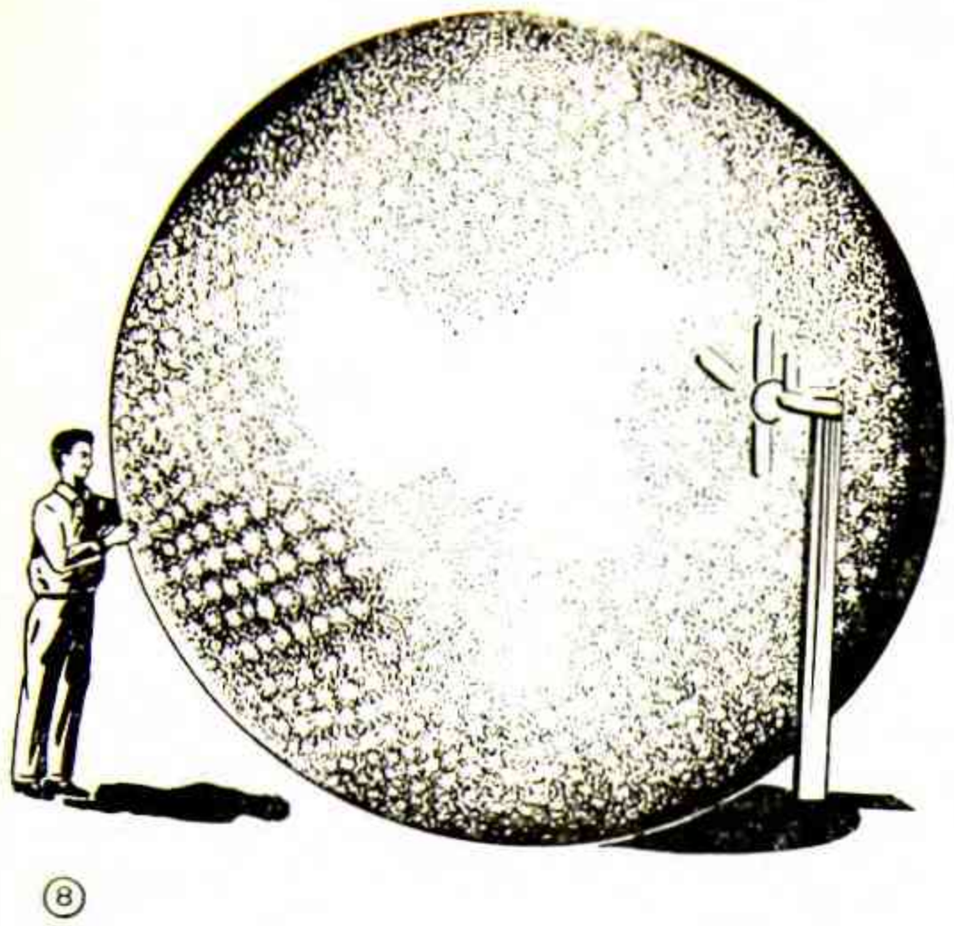

⑧

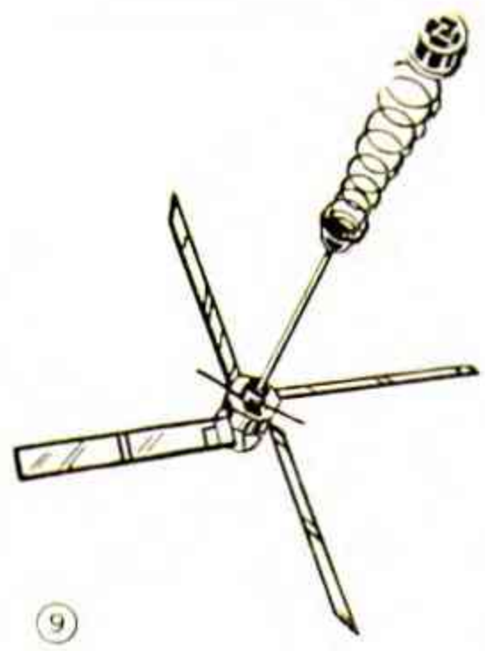

⑨

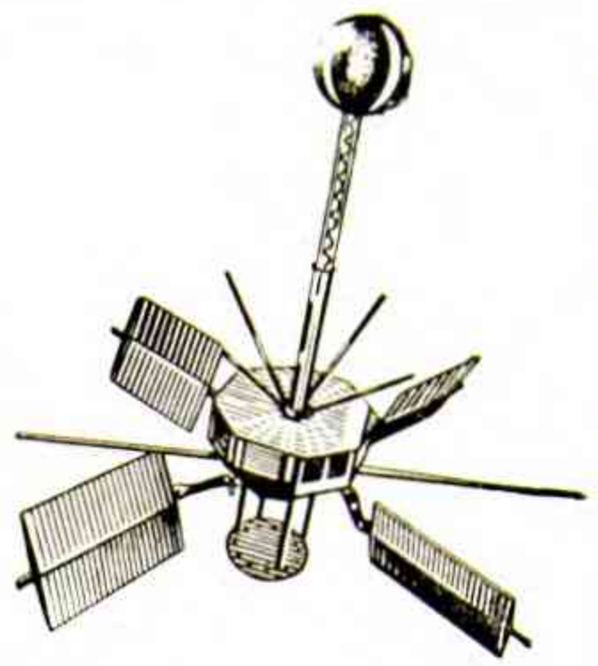

⑩

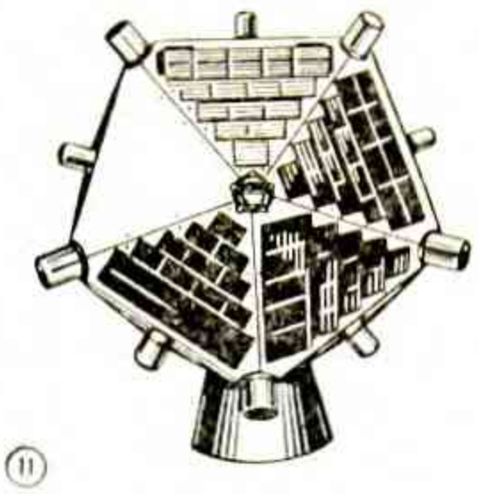

⑪

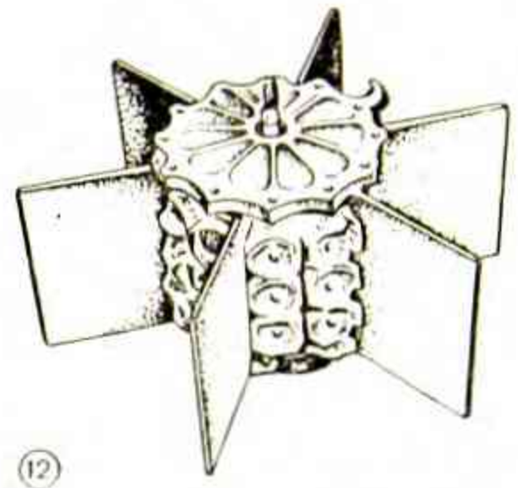

⑫

Рис. 1. Спутник «Эксплорер XVII» (S-6): *1* — окно для масс-спектрометра; *2* — масс-спектрометр; *3* — колпак демпфера нутации; *4* — программирующее устройство; *5* — батареи; *6* — электронное оборудование; *7* — реле; *8* — манометр Редхеда; *9* — окно для манометра Редхеда; *10* — регулятор эмиссии масс-спектрометра; *11* — десятипозиционный переключатель; *12* — телеметрическая аппаратура; *13* — электронное оборудование зонда Лэнгмюра; *14* — манометр Бейярд-Альперта; *15* — электронное оборудование манометра Редхеда; *16* — переключатель; *17* — арретир демпфера нутации; *18* — демпфер нутации; *19* — датчик направления на Землю; *20* — клапан давления.

Рис. 2. Размещение оборудования на спутнике «Тирос»: *1* — электронная система телевизионных камер; *2* — преобразователь мощности в системе передачи телевизионного изображения; *3* — устройство для записи изображения на магнитную ленту; *4* — электронная система устройства *3*; *5* — телевизионная камера; *6* — преобразователь мощности в системе устройства *3*; *7* — всенаправленный инфракрасный детектор; *8* — регуляторы телевизионных камер; *9* — диспенсер (под ним аккумуляторная батарея); *10* — регуляторы (под ними находятся командные приемники) инфракрасных детекторов; *11* — электронный временной механизм; *12* — инфракрасный детектор; *13* — электронная система инфракрасных детекторов (под ней устройство для записи на ленту показаний детекторов); *14* — инфракрасный датчик горизонта; *15* — инфракрасный детектор для измерения альбедо Земли; *16* — стабилизатор напряжения; *17* — регулятор устройства для замедления вращения спутника (под ним передатчик телевизионного изображения); *18* — электронный временной механизм; *19* — сигнал-генератор (под ним передатчик телевизионного изображения); *20* — регулятор системы ориентации; *21* — вспомогательные регуляторы; *22* — переключатели телевизионной системы; *23* — температурные датчики; *24* — электронная система детектора *7*; *25* — радиомаяки.

Рис. 3. Схема размещения оборудования на экспериментальном спутнике «Синком 1»: *1* — приемная и передающая щелевые антенны; *2* — лампа бегущей волны; *3* — электронное оборудование; *4* — управляющее реактивное сопло (сжатый азот), служащее для точной коррекции орбитальной скорости спутника; *5* — управляющее сопло (перекись водорода), служащее для вывода спутника в расчетное положение по долготе; *6* — бортовой РДТТ (вес топлива 29 *кг*); *7* — предохранительный клапан на магистрали сжатого азота; *8* — сопло бортового РДТТ; *9* — предохранительный клапан на магистрали перекиси водорода; *10* — солнечный датчик; *11* — управляющее сопло (сжатый азот), служащее для изменения положения оси вращения спутника; *12* — штырь турникетной антенны; *13* — солнечные элементы; *14* — запасное управляющее сопло (перекись водорода), служащее для точной коррекции орбитальной скорости спутника; *15* — электронное оборудование антенны.

Рис. 4. Размещение оборудования на спутнике «Тельстар 11»: *1* — антенна основного телеметрического передатчика (136 *Мгц*) и командного приемника (120 *Мгц*); *2* — согласующее устройство; *3* — умножители, использующие нелинейную емкость; *4* — лампа бегущей волны; *5* — многоэлементная антенна приемника ретрансляционной системы (6390 *Мгц*); *6* — многоэлементная антенна передатчика ретрансляционной системы (4170 *Мгц*) и радиомаяка (4080 *Мгц*); *7* — распределительная коробка для питания элементов антенны *6*; *8* — входной фидер приемника ретрансляционной системы; *9* — выходной фидер передатчика ретрансляционной системы; *10* — преобразователь с понижением частоты; *11* — фильтр; *12* — усилитель промежуточной частоты; *13* — модулятор генератора на биениях; *14* — распределительная коробка для съема сигналов с элементов антенны *5*.

Рис. 5. Спутник «Транзит IVA» (1) и запущенные одновременно с ним спутники «Инджун 1» (2) и SR III (3).

Рис. 6. Спутник «Лофти»: *1* — рамочная антенна; *2* — турникетная антенна; *3* — датчик направления на Землю; *4* — датчики направления на Солнце; *5* — солнечные элементы.

Рис. 7. Спутник «Транзит IIA» (внизу) и запущенный одновременно с ним спутник SR1.

Рис. 8. Спутник «Эксплорер XIX» (S-56).

Рис. 9. Спутник «Транзит VA». Видны 4 панели с солнечными элементами и система ориентации, основанная на использовании гравитационных сил.

Рис. 10. Спутник «Эксплорер XVIII» (S-74, IMP-A).

Рис. 11. Модель экспериментального спутника «Вела Хоутел».

Рис. 12. Бортовая энергетическая установка SNAP-9A.

снижался в процессе разработки. Изменялась также и форма спутника. Первые пять имели форму сфероида (рис. 7), шестой («Транзит IVA») и седьмой («Транзит IVB») — форму правильной шестнадцатигранной призмы (рис. 5), восьмой («Транзит VA») — правильной восьмигранной призмы с прикрепленными к ней четырьмя панелями для размещения солнечных элементов (рис. 9). В сообщениях зарубежной печати подчеркивается, что на спутниках «Транзит VB» и «Транзит» (запущен 5 декабря) единственным источником питания является радиоизотопная энергетическая установка SNAP*-9A (рис. 12). После окончания отработки предполагается создать систему из 4 спутников «Транзит», обращающихся по полярным орбитам на угловом рас-

* Space Nuclear Auxiliary Power — вспомогательная ядерная энергетическая установка для космических аппаратов.

стоянии 90° друг от друга. В дальнейшем, когда такая система будет создана, спутники будут запускаться только для замены тех спутников, аппаратура которых вышла из строя. Предполагают, что для этого придется выводить на орбиту по два спутника в год.

TRS. Исследовательский спутник, разрабатывается под руководством NASA. До 1963 г. запущен один спутник TRS 1 (см. Ежегодник БСЭ 1963 г.). Спутники TRS запускались одновременно с другими спутниками одной ракетой-носителем (см. таблицу). Все спутники вышли на орбиту и разделились.

Лофти (Lofti)*. Исследовательский спутник, предназначен для изучения прохождения сигналов низкой частоты через ионосферу. Разрабатывается под руководством ВМС США. Были предприняты три попытки вывода на орбиту спутников «Лофти» (рис. 6). При первой попытке (22 февраля 1961 г.) спутник «Лофти 1» запускался вместе со спутником «Транзит IIIB». Выведенные на нерасчетную орбиту спутники не разделились. Вторая попытка запуска (24 января 1962 г.) окончилась неудачей. При третьей попытке (15 июня 1963 г.) спутник «Лофти IIA» запускался вместе с секретным спутником, спутником SR IV и спутником «Радоуз»; спутники вышли на орбиту и разделились (см. таблицу).

SR**. Исследовательский спутник, предназначен для исследования солнечной радиации. Представляет собой шар диаметром ~50 *см* и весом ~20 *кг* (рис. 5,7). Разрабатывается под руководством ВМС США. На спутнике устанавливаются передатчик, командный приемник, детекторы излучения Лайман-альфа и рентгеновского излучения. До 1963 г. были предприняты четыре попытки вывода на орбиту спутников SR. При первой попытке (22 июня 1960 г.) спутник SR I («Рэдиэйшн 1») запускался вместе со спутником «Транзит IIA»; спутники вышли на орбиту и разделились (см. Ежегодник БСЭ 1961 г.). При второй попытке (30 ноября 1960 г.) спутник SR II запускался вместе со спутником «Транзит IIIA»; спутники не вышли на орбиту. При третьей попытке (29 июня 1961 г.) спутник SR III («Рэдиэйшн III») запускался одновременно со спутниками «Транзит IVA» и «Инджун 1» одной ракетой-носителем (см. Ежегодник БСЭ 1962 г.). При четвертой попытке (24 января 1962 г.) спутник (SR IV) запускался в составе спутников «Композит»***; спутники не вышли на орбиту. Попытка запустить спутник SR IV была повторена 15 июня 1963 г. Спутник запускался вместе с секретным спутником и исследовательскими спутниками «Лофти IIA» и «Радоуз» (см. таблицу). Элементы орбиты спутника SR IV не сообщались.

«Мидас». Предназначен для обнаружения межконтинентальных баллистических ракет по инфракрасному излучению факела двигателей. Разрабатывается под руководством ВВС США. Официально сообщалось о запуске 4 экспериментальных спутников. Первый запуск («Мидас-1», 26 февраля 1960 г.) был неудачным, три — вышли на орбиты (см. Ежегодники БСЭ 1961 г. и 1962 г.). В дальнейшем запуски были засекречены и в открытой печати о них сообщалось только предположительно (см. Ежегодник БСЭ 1963 г.).

«Радоуз». Исследовательский спутник, предназначен, по-видимому, для измерения радиации. Разрабатывается под руководством ВВС США.

«Вела Хоутел». Исследовательский спутник, предназначен для обнаружения ядерных взрывов в космическом пространстве по ионизирующему излучению, возникающему при этих взрывах. Разрабатывается под руководством ВВС США. Экспериментальный образец спутника имеет форму правильного двадцатигранника (рис. 11), диаметр описанной сферы 1,5 *м*. На 18 гранях размещены солнечные элементы, заряжающие буферные химические батареи. Первые два экспериментальных спутника «Вела Хоутел» были запущены вместе с исследовательским спутником TRS одной ракетой-носителем (см. таблицу). Спутники вышли на орбиту и разделились. На каждом из запущенных спутников «Вела Хоутел» установлены 10 детекторов рентгеновского излучения, 6 детекторов гамма-излучения и 1 сдвоенный детектор нейтронов.

Спутники без названия. Никаких данных об этих спутниках, кроме их назначения для исследования радиации, не сообщалось. Один такой спутник был запущен вместе с секретным спутником, два — вместе со спутником «Транзит VB», два — со спутником «Транзит» одной ракетой-носителем (см. таблицу).

Секретные спутники. Запуски спутников военного назначения проводятся ВВС США с конца 1961 г. Министерство обороны США запретило указывать их тип и назначение. Однако в соответствии с резолюцией, принятой Генеральной Ассамблеей ООН в декабре 1961 г., правительство США продолжает представлять в секретариат ООН отчеты, в которых перечисляются все выведенные на орбиты американские спутники с указанием места запуска, ракеты-носителя и элементов орбиты. Спутники военного назначения в этих отчетах не называются, а только обозначаются в соответствии с международной системой учета искусственных объектов в космосе.

Ракета «Кентавр». Вторая ступень экспериментальной ракеты-носителя «Атлас-Кентавр». Цель запуска — летные испытания мощной ракеты-носителя (вес выведенной на орбиту второй ступени составил 4600 *кг*, включая 1130 *кг* оставшегося в баках топлива), а также исследования поведения жидкого водорода в условиях невесомости.

Диполи (Проект «Уэст Форд»). Проектом «Уэст Форд» предусматривается создание обращающегося вокруг Земли пояса металлических волокон-диполей («иголок») для использования в качестве ретранслятора в системах дальней радиосвязи. Первый эксперимент по созданию пояса волокон-диполей был предпринят 21 октября 1961 г. Волокна-диполи предполагалось выбросить из специального контейнера, установленного на спутнике «Мидас IV» (см. Ежегодник БСЭ 1962 г.). Эксперимент окончился неудачей. Второй эксперимент состоялся 9 мая 1963 г. Для вывода на орбиту контейнера с диполями был использован запуск спутника «Мидас» (см. таблицу). На орбите от спутника отделился контейнер, в котором находились 400 млн. медных волокон-диполей, вкрапленных в 18 нафталиновых дисков. Длина диполей равна половине длины волны, на которой работают приемо-передающие станции, используемые в экспериментах по осуществлению дальней радиосвязи. Такая длина диполей обеспечивает их максимальную отражательную способность. Толщина диполей выбрана с таким расчетом, чтобы под воздействием давления солнечных лучей диполи через 5 лет вошли в плотные слои атмосферы и сгорели. По команде с Земли нафталиновые диски выбрасываются из контейнера, нафталин постепенно испаряется, и диполи под действием центробежной силы (диски вращаются) разбрасываются, образуя облако. В процессе обращения по орбите это облако, постепенно растягиваясь, образует пояс. Согласно расчетам, образованный из диполей пояс должен иметь ширину 8 *км*, толщину 10 *км* и длину по внешнему периметру 64000 *км*. В дальнейшем размеры пояса и его высота над Землей будут изменяться под воздействием давления солнечных лучей и др. факторов.

---

* Low — Frequency Trans—Ionospheric — прохождение через ионосферу сигналов низкой частоты.

** Solar Radiation—солнечная радиация. В иностранной литературе называются также «Радиэйшн» и «Греб».

*** Общее название пяти спутников (SR IV, «Лофти», «Инджун II», «Сёркал I», «Секор I»), запущенных одной ракетой-носителем.

Американские искусственные спутники Земли, выведенные на орбиту в 1963 г.

№№ п/п	Название спутника	Ракета-носитель	Дата запуска	Вес, *кг*	Элементы начальной орбиты			
					Перигей, *км*	Апогей, *км*	Период обращения, *мин*	Наклонение к плоскости экватора, *град*
1	Секретный	«Тор — Аджена D»	7.01	—	204	399	90,54	82,3
2	Секретный			—	209	377	90,3	82,2
3	Секретный	«Тор — Аджена D»	16.01	—	459	533	94,66	81,89
4	«Синком I»	«Тор — Дельта»	14.02	39	34395	36740	1425,5	33,3
5	Секретный	«Блю — Скаут»	19.02	—	505	792	97,79	100,48
6	Секретный	«Тор — Аджена D»	1.04	—	201	409	90,66	75,4
7	«Эксплорер XVII» (S-6)	«Тор — Дельта»	3.04	183,7	255	916	96,4	57,63
8	«Тельстар II»	«Тор — Дельта»	7.05	79,4	973	10804	225,05	42,73
9	«Мидас»	«Атлас — Аджена B»	9.05	—	3604	3681	166,48	87,42
10	TRSII			0,68	3603	3684	166,51	87,35
11	TRSIII			0,68	3606	3677	166,47	87,42
12	Диполи («Уэст Форд»)			—	3603	3681	166,5	87,4
13	«Фейт-7»	«Атлас D»	15.05	1360	161	267	88,7	32,5
14	Секретный	«Тор — Аджена D»	18.05	—	153	497	91,12	74,54
15	Секретный	«Тор — Аджена D»	13.06	—	192	418	90,67	81,87
16	Секретный	«Тор — Аджена»	15.06	—	172	919	95,65	69,86
17	«Лофти IIA»			—	171	925	95,71	69,88
18	SR IV			—	—	—	—	—
19	«Радоуз»			—	175	837	94,37	69,88
20	«Транзит»	«Блю — Скаут»	16.06	—	724	756	99,76	89,97
21	«Тирос VII»	«Тор — Дельта»	19.06	134,7	621	648	97,4	58,23
22	Секретный	«Тор — Аджена»	27.06	—	200	393	90,57	81,6
23	Без названия			—	335	4132	132,6	90
24	Секретный	«Блю — Скаут»	28.06	—	414	1307	102,08	49,7
25	Секретный	«Тор — Аджена»	29.06	—	500	513	94,87	82,36
26	Секретный	«Атлас — Аджена»	12.07	—	179	206	88,5	95,32
27	Секретный	«Тор — Аджена»	19.07	—	203	393	90,45	82,7
28	«Мидас»	«Атлас — Аджена»	19.07	—	3660	3766	168	88,4
29	TRSIV			0,68	3661	3734	167,9	88,36
30	TRSV			0,68	—	—	—	—
31	«Синком II»	«Тор — Дельта»	26.07	39	35746	36786	1460,4	33,43
32	Секретный	«Тор — Аджена»	31.07	—	159	465	90,63	74,7
33	Секретный	«Тор — Аджена»	25.08	—	225	320	90	75
34	Секретный	«Тор — Аджена»	29.08	—	292	325	90,82	81,89
35	Секретный	«Тор — Аджена»	6,09	—	168	265	89,1	94,37
36	Секретный	«Тор — Аджена»	23.09	—	166	446	90,64	74,84
37	«Транзит VB»	«Тор — Эйбл Стар»	28.09	—	1098	1115	107,13	89,86
38	Без названия			—	—	—	—	—
39	Без названия			—	—	—	—	—
40	«Вела Хоутел I»	«Атлас — Аджена B»	17.10	220	99300	115870	6408	—
41	«Вела Хоутел II»			220	102620	116840	6486	—
42	TRS			1,8	219	103480	2329	—
43	Секретный	«Атлас — Аджена»	25.10	—	143	335	89	99,05
44	Секретный	«Тор — Аджена»	29.10	—	280	350	90,9	89,95
45	Без названия			—	—	—	—	—
46	«Эксплорер XVIII» (IMP-A, S-74)	«Тор — Дельта»	27.11	~62	193	198000	6048	33,3
47	Ракета «Кентавр»	«Атлас — Кентавр»	27.11	4600*	547	1690	108	30
48	Секретный	«Тор — Аджена»	27.11	—	185	310	90,8	69,63
49	«Транзит»	«Тор — Эйбл Стар»	5.12	—	1051	1085	106,8	89,9
50	Без названия			—	—	—	—	—
51	Без названия			—	—	—	—	—
52	Секретный	«Атлас — Аджена»	18.12	—	140	285	88,5	97,89
53	«Эксплорер XIX» (S-56)	«Скаут»	19.12	—	590	2394	115,8	78,62
54	«Тирос VIII»	«Тор — Дельта»	21.12	—	700	750	99	58,5
55	Секретный	«Тор — Аджена»	22.12	—	200	345	89,98	64,9
56	Без названия			—	340	415	91,71	64,51

* В том числе 1130 *кг* оставшегося в баках топлива.

Лит.: «Flight», «Aviation Week», «Missiles and Rockets», «Interavia» «Air Letter». *В. Костин.*

ВСЕСОЮЗНЫЕ И МЕЖДУНАРОДНЫЕ НАУЧНЫЕ СЪЕЗДЫ, СОВЕЩАНИЯ, КОНФЕРЕНЦИИ, ЭКСПЕДИЦИИ, ИССЛЕДОВАНИЯ И Т. Д.

АСТРОНОМИЯ

Конференции и совещания, проведенные в 1963 г. в СССР

Пленум Астрономического совета АН СССР. Проходил 16—18 января в Ленинграде. Участвовало более 100 специалистов, представлявших все астрономические учреждения СССР. В докладе А. А. Михайлова было отмечено начало успешных спектроскопических исследований на большом, 2,6-метровом рефлекторе Крымской астрофизической обсерватории, новые результаты в области изучения солнечных магнитных полей в связи с вспышками на Солнце, имеющие значение для их прогнозирования, результаты исследований Луны и планет, составление «Каталога внегалактических туманностей», представляющего собой наиболее полную сводку сведений о галактиках. Были обсуждены доклады: А. А. Михайлова — о современных задачах астрометрии, Б. А. Воронцова-Вельяминова — о некоторых новых результатах изучения галактик, В. Г. Фесенкова — о природе Тунгусского метеорита. Председателем Астрономического совета АН СССР утвержден Э. Р. Мустель.

Совещание по истории астрономии. Проходило 15—16 января в Ленинграде. Участвовало 45 специалистов. Особенный интерес вызвал доклад Б. А. Розенфельда и М. М. Рожанской о критике К. Птолемея, содержащейся в «Каноне Масуди» Аль-Бируни; доклад А. Е. Майстрова о наиболее полном из известных резном календаре 14 века, хранящемся в Республиканском музее в Риге, доклад К. Ф. Огородникова и Н. И. Невской о взглядах Н. А. Морозова, который рас-

сматривал периодическую систему элементов Д. И. Менделеева как основу для предвидения превращения вещества и эволюции химических элементов во Вселенной.

Пленум Комиссии по физике планет Астросовета. Состоялся 16 января в Ленинграде. Были заслушаны доклады Н. Ф. Куприянча об опытах фотографии Луны в инфракрасных лучах с помощью телевизионной установки, В. С. Троицкого и В. О. Кротикова о результатах проведенных ими исследований радиоизлучения Луны в различных длинах волн и др.

10-й пленум Комиссии по кометам и метеорам. Проходил 3—6 июня в Киеве. Участвовало 90 специалистов. Основной обсуждавшейся проблеме — наблюдениям комет и метеоров в период Международного года спокойного Солнца (МГСС) — были посвящены доклады Л. А. Катасева «Метеорные методы изучения верхних слоев атмосферы», Е. Н. Крамера «Задачи и основные принципы организации фотографического патрулирования болидов на территории СССР», С. К. Всехсвятского «Кометы в период МГСС», О. Н. Белькович «Применение методов математической статистики для решения задач метеорной астрономии».

16-я астрометрическая конференция. Проходила 12—15 июня в Казани. Участвовало более 50 специалистов. Обсуждались следующие актуальные астрометрические вопросы: ход выполнения коллективной работы советских обсерваторий по определению координат ярких звезд, наблюдаемых при работах, связанных со Службой широты, а также в программе работы фотографических, зенитных труб, меридианные и фотографические наблюдения больших планет и Солнца, имеющие важное значение для уточнения теории движения планет, необходимого в связи с запусками межпланетных станций, теоретические и экспериментальные результаты изучения физической либрации Луны.

14-я конференция исследователей переменных звезд. Проходила 17—21 июня во Львове. Участвовало более 70 специалистов. Обсуждались 2 проблемы: зависимость период-светимость у переменных звезд типа цефеид и исследования эруптивных переменных звезд.

Большие успехи в изучении зависимости период-светимость были достигнуты благодаря новым данным о цефеидах в рассеянных скоплениях и Малом Магеллановом облаке. И. М. Копылов доложил о выведенной им новой зависимости период-светимость, позволившей сделать некоторые заключения о генезисе цефеид. И. Д. Новиков обратил внимание на то, что точность галактических расстояний, определяемых по зависимости период-светимость, недостаточна для решения основных космологических задач.

В докладе И. И. Холопова о новых результатах изучения эруптивных звезд приведены доказательства того, что многие звезды этого типа находятся в стадии гравитационного сжатия и рождаются в нормальные звезды главной последовательности диаграммы спектр-светимость с постоянным блеском. Докладчик изложил разработанные им принципы новой классификации эруптивных звезд.

Было высказано пожелание об организации комплексных наблюдений объектов неизвестного ранее типа, отождествляемых с точечными радиоисточниками (т. н. сверхзвезд). Об обнаруженной переменности блеска двух таких объектов сообщили А. С. Шаров и Ю. И. Ефремов.

Теоретическая летняя школа по проблемам магнитной гидродинамики и космической газодинамики. Работала на Крымской астрофизической обсерватории 27 июня — 2 июля 1963 г. Участвовало ок. 90 специалистов. С обзорными докладами, посвященными магнитным полям в космосе (на Солнце, на звездах, в Галактике), стационарному истечению вещества из звезд, вопросам турбулентных движений и ударных волн в звездах, выступили А. Б. Северный, С. Б. Пикельнер, А. Я. Киппер, Д. А. Франк-Каменецкий, Я. Б. Зельдович, И. С. Шкловский и др. С докладом о радиоастрономических исследованиях обсерватории Джодрел-Бенк (Англия) выступил директор обсерватории Б. Ловелл. Обсуждались вопросы, связанные с ролью нейтрино в физических процессах в космосе, солнечной активностью, длиной пути перемешивания в звездных атмосферах и др.

Пленум Комиссии по исследованию Солнца Астросовета. Проходил 1—5 октября в Баку. Участвовало 90 специалистов. Обсуждались проблемы, связанные с исследованиями спокойной хромосферы и спокойной короны Солнца. Были заслушаны доклады Г. М. Никольского об исследованиях ультрафиолетового спектра Солнца и результатах первых наблюдений на новом внезатменном коронографе Ин-та земного магнетизма, ионосферы и распространения радиоволн АН СССР, Т. В. Крат — о контурах линий H и K в спектрах хромосферных сникул, Э. И. Могилевского — о механизме излучения солнечных радиовсплесков. Оживленную дискуссию вызвало сообщение Э. В. Кононовича, предложившего новую модель хромосферной сникулы.

Первая Всесоюзная конференция молодых астрономов. Проходила 12—16 ноября в Москве. Участвовало св. 160 чел. Работали 7 секций: астрофизическая, астрометрическая, по звездной астрономии, по метеорам и кометам, по небесной механике, радиоастрономическая и по физике Солнца. Были заслушаны доклады о научных исследованиях, ведущихся на обсерваториях, о результатах исследований, полученных молодыми астрономами. Выступили Ф. Хойл (Англия) с докладом о проблемах релятивистской астрофизики и Р. Люст (ФРГ) с сообщением об исследованиях верхней атмосферы методом искусственной кометы. Жюри под председательством Э. Р. Мустеля отметило лучшие доклады грамотами Астрономического совета АН СССР.

Совещание по вопросам космогонии. Проходило 13 и 22 ноября в Москве. Было посвящено обсуждению некоторых работ, ведущихся в Англии. На заседании 13 ноября был заслушан доклад Ф. Хойла (Англия) о содержании тяжелых химических элементов в Солнечной системе (результаты совместной работы докладчика и В. Фаулера). Гипотеза образования тяжелых химических элементов в сверхновых звездах, разработанная докладчиком и др. в 1957 г., распространена сейчас и на массивные сверхзвезды; в настоящее время представилось возможным вычислить космические распространенности ряда долгоживущих радиоактивных элементов (Th^{232}, U^{235} и U^{238}).

На заседании 22 ноября обсуждался доклад Ф. Хойла «Математическое обоснование процесса образования вещества в теории стационарной Вселенной». Анализируя противоречие между космологией и физикой в признании справедливости закона сохранения барионного числа, докладчик предложил теорию, допускающую превращение барионов в другой вид материи — так наз. c-поле, имеющее отрицательную плотность энергии. Анализ обобщенных уравнений поля, в которое входит и c-поле, приводит докладчика к выводу, что направление течения времени, т. е. направление от прошлого к будущему, определяется свойствами человеческого сознания; наблюдатель, по его мнению, субъективно выбирает направление от прошедшего к будущему таким, чтобы оно соответствовало процессу удаления галактик и возрастания энтропии. С критикой отдельных положений теории Хойла выступили Я. Б. Зельдович, Е. М. Лифшиц, А. Л. Зельманов.

Международное совещание по вопросам оптических наблюдений искусственных спутников Земли. Проходило 17—21 декабря в Москве. Участвовали представители НРБ, ВНР, ГДР, РНР, ПНР, СССР и ЧССР. Обсуждались вопросы, связанные с коллективными работами по оптическим наблюдениям ИСЗ, в частности по расширению эфемеридной службы, организации единой службы времени для нужд наблюдений ИСЗ и др. Были подведены итоги проведенных сеансов синхронных фотографических наблюдений ярких ИСЗ для проверки применимости таких наблюдений для целей космической триангуляции, а также синхронных визуальных наблюдений по программе ИНТЕРОБС с конечной целью регистрации кратковременных колебаний плотности атмосферы. Обсуждался план дальнейших международных наблюдений по этим программам, а также конструкция новой фотографической камеры для наблюдений ИСЗ, разработанная М. Штейнбахом (ГДР).

Н. П. Ерпылев.

Шестая пленарная сессия и четвертый международный симпозиум Международного комитета по использованию космического пространства (КОСПАР)

Проходили 3—12 июня в Варшаве. На симпозиуме присутствовало 350 ученых из 31 страны; от СССР было 26 делегатов. Были прочитаны обзорные доклады «Космические лучи» (С. Н. Вернов, СССР), «Исследование геоактивных корпускул» (В. И. Красовский, СССР), «Солнце и межпланетная плазма» (Э. Р. Мустель, СССР), «Ионосфера и исследование космического пространства» (Д. Ратклифф, Англия), «Возбуждение полярных сияний» (Б. О'Брайен, США), «Время жизни частиц радиационных поясов Земли» (В. Гесс, США), «Регистрация солнечного ветра в межпланетном пространстве» (С. Снайдер и М. Нойгебауэр, США).

На заседаниях секций обсуждались эксперименты в верхней атмосфере до высот 100 км и более высоких слоев. Получены материалы, свидетельствующие о том, что катализатором для образования серебристых облаков служит микрометеорная пыль. Об изменениях в структуре и ионном составе внешней атмосферы, происшедших после максимума солнечной активности, доложил К. И. Грингауз. Проблемам магнитосферы были посвящены доклады В. И. Красовского (СССР)— об изучении корпускул с помощью спутников «Космос-3» и «Космос-5» и Ф. Сьюарда (США) — о результатах наблюдения потоков заряженных частиц вблизи Земли, проведенного на четырех американских спутниках с полярными орбитами. На секции солнечной радиации в основном было уделено внимание новым результатам, полученным в области ультрафиолетового и рентгеновского излучения. Американскими исследованиями устанавливается связь интенсивности рентгеновского излучения Солнца с явлениями хромосферных вспышек; З. Швестка на основе работ, проведенных в ЧССР, дополнил эти данные. На секции «Планеты и галактическая радиация» наиболее интересным был доклад о радиометрических измерениях Венеры, выполненных американской станцией «Маринер II». Доклады секции «Земная жизнь в космосе» относились к различным областям космической медицины, биофизики, имитации условий, имеющихся на планете Марс, с помощью которых установлена возможность загрязнения Марса земными микроорганизмами и вероятность наличия микроорганизмов на Марсе. На секции «Внеземная жизнь и методы ее обнаружения» были прочитаны обзорные доклады А. А. Имшенецкого (СССР) и С. Сагана (США) о проблеме

возникновения и развития жизни во Вселенной. В. Вишняк, Н. Горовиц, Е. Левинталь (США) представили описания приборов для обнаружения жизни вне Земли путем обработки газов атмосферы планет и проб почвы.

Лит.: «Вестник АН СССР», 1963, № 10, с. 70—72.

БИОЛОГИЯ

Конференция по акклиматизации животных в СССР

Проходила в мае 1963 г. в г. Фрунзе. Участвовали представители многих академических ин-тов, вузов, Госплана СССР, ВСНХ, Центросоюза, Мин-ва сельского х-ва СССР и др. Был представлен 181 доклад, 69 сообщений было вынесено на заседания секций: акклиматизация млекопитающих и птиц, акклиматизация рыб и их кормовых объектов, акклиматизация насекомых.

Наиболее подробно обсуждались вопросы акклиматизации млекопитающих и птиц, связанные с итогами проведенных исследований, перспективами и практической целесообразностью акклиматизационных работ. Было отмечено, что за последние годы имели место серьезные успехи в акклиматизации ряда ценных охотничье-промысловых животных.

Особое внимание было уделено акклиматизации ценных пород рыб, ее перспективам с учетом биологических и экономических факторов.

Основной проблемой секции акклиматизации насекомых была проблема биологического метода борьбы с вредными насекомыми путем использования местных и интродуцированных энтомофагов.

Лит.: Акклиматизация животных в СССР, А.-А., 1963; «Вестн. АН СССР», 1963, № 8, с. 119; «Изв. АН СССР, сер. географич.», 1963, № 6, с. 131—34.

Симпозиум по цитоэкологии

Проходил 31 мая —5 июня в Ленинграде. Участвовало ок. 500 советских и иностранных ученых. Было заслушано 42 доклада и сообщения.

В ряде докладов характеризовались процессы, протекающие в клетке при действии низких и ультранизких температур на растения и животных, анализировались механизмы холодоустойчивости и морозоустойчивости клеток и рассматривались пути их повышения. Было высказано мнение, что у адаптированных к холоду животных и растений лед возникает на поверхности клеток или в межклетниках. Существенное значение для медицины и пищевой пром-сти имеет сообщение о том, что в ряде случаев структура замороженных тканей зависит не только от температуры, но и от способа, которым она достигается.

В докладах о теплоустойчивости растительных клеток основное внимание уделялось явлениям закалки в природе и в условиях эксперимента. Обсуждались изменения, происходящие при закалке в протоплазме, а также факторы, повышающие теплоустойчивость клеток.

Излагались результаты изучения адаптивных изменений у животных при колебаниях температуры в «нормальных» пределах, однако наибольшее число докладов касалось устойчивости клеток к действию высокой температуры. Исследованиями, охватившими 250 видов животных, было установлено соответствие между теплоустойчивостью клеток и температурными условиями существования видов.

Изучение индивидуальных изменений теплоустойчивости в природе и эксперименте показало, что они непосредственно не связаны с температурой среды и, как правило, обусловлены работой эндокринной системы или химическим составом среды. Эти данные, а также результаты исследования разных популяций в пределах вида привели к выводу, что теплоустойчивость клеток у холоднокровных животных характеризуется значительной консервативностью и может служить видовым признаком. Установлены различия в теплоустойчивости клеток у разных видов, связанные с особенностями белковой структуры их протоплазмы, что не только объясняет природу видовых различий, но и используется для решения некоторых практических задач, например в рыбном хозяйстве.

Сопоставление данных, относящихся к представителям разных типов холоднокровных животных, показывает, что простейшие и некоторые кишечнополостные, в отличие от высших пойкилотермных животных, характеризуются значительной лабильностью теплоустойчивости клеток и что, следовательно, в процессе филогенеза произошла смена механизмов тепловой адаптации.

Лит.: «Вестник АН СССР», 1963, № 9, с. 69—70.

Четвертое совещание эмбриологов

Проходило 19—27 июня в Ленинграде. Заслушано ок. 300 докладов. Широко были представлены медико-биологические исследования, работы по изучению эмбрионального развития с.-х. животных и растений, имеющие большое теоретическое и практическое значение для медицины, животноводства, птицеводства, рыборазведения и растениеводства. Совещание призвало ученых глубже проникать в закономерности развития с целью управления ими. На совещании отмечалось недостаточное количество работ по изучению генетических основ индивидуального развития с привлечением современных методов исследования.

Лит.: Тезисы докладов по эмбриональному развитию животных и человека. [4 совещание эмбриологов], Л., 1963; Тезисы докладов по эмбриологии растений. [4 совещание эмбриологов], М.—Л., 1963. *М. Аспиз.*

Шестая международная эмбриологическая конференция

Проходила 21—24 июля в Хельсинки. Участвовало ок. 200 ученых из 22 стран, в т. ч. 14 из СССР. Было прочитано 12 докладов, проведены 4 тематические дискуссии, показаны кинофильмы. Многочисленные (ок. 60) демонстрации явились важнейшей частью конференции, т. к. позволили вникать во все детали каждой работы и обсуждать их непосредственно с автором, а также знакомиться с большим числом работ без длительного прослушивания докладов.

Содержание конференции отразило существенные сдвиги, происшедшие в экспериментальной эмбриологии за последние годы. Наибольшее внимание было уделено двум связанным между собой проблемам: действие различных веществ на появление врожденных уродств и влияние различных антиметаболитов и ингибиторов определенных звеньев обмена на процессы индукции и дифференцировки.

Лит.: «Вестник АН СССР», 1963, № 12, с. 62—65.

Симпозиум по физиологии, биохимии и экологии прорастания семян

Проходил 8—14 сентября в Грейфсвальде (ГДР). Участвовали ученые ок. 20 стран. Было заслушано 92 доклада, охватывающих широкий круг вопросов общебиологического значения,— о состоянии покоя, послеуборочном дозревании, созревании и прорастании семян. Особенно много докладов было посвящено значению физиологически активных веществ в различные периоды развития семян.

Лит.: «Вестник АН СССР», 1963, № 12, с. 76—77.

Первый всесоюзный симпозиум по эфиромасличным растениям

Проходил 23—26 октября в Краснодаре. Присутствовало св. 160 чел. из 58 учреждений и организаций. Было заслушано 73 доклада.

За последние годы в СССР проведена значительная научно-исследовательская работа с эфиромасличными растениями. Так во Всесоюзном н.-и. ин-те масличных и эфиромасличных культур в 1960—63 гг. выведено 14 новых высокопродуктивных сортов эфиромасличных растений, в т. ч. сорта сирени и гиацинта, содержащие эфирные масла с высокими парфюмерными качествами; из сложной популяции котовника выделены формы с однородным составом эфирных масел. Успешно ведется селекционная работа с розой, лавандой, шалфеем мускатным. Разработаны более совершенные агротехнические проблемы выращивания основных производственных эфироносов, а также система механизации их возделывания.

В Никитском ботаническом саду в 1958—63 гг. изучалось 1422 образца новых душистых растений (виды и формы пижмы, канупера, лимонной полыни, зверобоя, майорана, шалфея, дубровника, чабера, котовника, змееголовника и др.) — отобраны перспективные образцы.

Ботаническим ин-том им. В. Л. Комарова АН СССР в течение 15 лет в садоводческом хозяйстве Ленинградского ликероводочного завода изучалось ок. 200 видов эфиромасличных растений. Многие из них (мелисса лимонная, зверобой, мята, зубровка душистая, гречавка желтая, арника горная, майоран садовый и др.) вошли в производственную культуру и за их счет завод получает хорошее сырье.

Расширяются работы по эфироносам в Кишиневском ботаническом саду АН Молдавской ССР; выделены наиболее перспективные — ветиверия, герань розовая, туберoза, белая лилия, фенхель и др.

В Центральном ботаническом саду СО АН СССР всесторонне изучаются кориандр, змееголовник. Получены обнадеживающие результаты при испытании мяты, гладыша шероховатого, порезника закавказского и тмина. Проводится обследование флоры Сибири с целью отыскания новых эфироносов.

Было прочитано 5 общих докладов: «Состояние и перспективы научно-исследовательской работы по эфиромасличным растениям в СССР», «Флора СССР как источник новых эфиромасличных растений», «Результаты работ в области синтеза душистых веществ», «Научно-исследовательская работа с эфиромасличными растениями в Болгарии», «О потребностях парфюмерно-косметической промышленности в новых натуральных эфирных маслах». Многочисленные доклады были посвящены конкретным вопросам биологии, интродукции, физиологии, селекции и семеноводству, а также агротехнике, биохимии и технологии переработки отдельных видов и форм эфиромасличных растений. *В. Соколов.*

Симпозиум «Морфология цитопатогенного действия вирусов»

Проходил 12—14 декабря в Москве. Участвовало ок. 300 чел. из 4 союзных республик. Заслушано 38 докладов.

Основные доклады посвящены частной патологии вирусных инфекций. Проведено сопоставление цитопатогенных эффектов при действии разных вирусов, показаны также изменения в культуре ткани, вызванные не вирусами, но по своему морфологическому проявлению похожие на них. Отмечены высокий методический уровень (применение гистохимии, электронной микроскопии, микрокиносъемки и др.) и увеличение количества центров, в которых проводятся работы по вирусопатологии.

Лит. Морфологии цитопатогенного действия вирусов. Материалы симпозиума. М., 1963. *М. Аспиз.*

ГЕОГРАФИЯ И ГЕОЛОГИЯ

Советские географические исследования в Арктике

В 1963 г. комплексные физико-географические наблюдения над режимом природных явлений в высоких широтах Северного полушария выполнялись полярными станциями на побережьях и островах арктических морей, дрейфующими в Арктическом бассейне станциями СП, воздушными и морскими экспедициями Арктического и Антарктического н.-и. ин-та (ААНИИ).

Высокоширотная воздушная экспедиция «Север-15» (рук. Н. И. Блинов) в марте — мае осуществила эвакуацию дрейфующей станции «Северный полюс-11», открыла новую станцию «Северный полюс-12», произвела смену личного состава и снабжение станции «Северный полюс-10», а также продолжила океанографические и ледоисследовательские наблюдения в недостаточно изученных ранее местах Арктического бассейна. Осенью (сентябрь — ноябрь) самолеты экспедиции снабдили станции СП продовольствием, топливом, снаряжением, необходимыми для их работы до весны 1964 г.

Станция СП-10 (рук. В. И. Архипов и Ю. Б. Константинов), открытая в районе севернее о. Врангеля осенью 1961 г., к концу 1963 г. приблизилась к географическому Северному полюсу.

Станция СП-11 (рук. Н. Н. Брязгин), открытая весной 1962 г., к весне 1963 г. в результате антициклонального дрейфа переместилась в канадско-аляскинский сектор Арктического бассейна (широта 81°, долгота 140° зап.), где в ее районе участились разломы ледяных полей и в т. ч. поля станции. Это обстоятельство, а также значительная отдаленность станции от берегов материка заставили в апреле 1963 г. эвакуировать СП-11. За 370 суток дрейфа СП-11 прошла по извилистой траектории путь на северо-восток длиной ок. 2400 *км*.

Вместо нее в 600 *км* северо-восточнее о. Врангеля 30 апреля 1963 г. была открыта новая станция СП-12 (рук. Л. Н. Беляков).

Все дрейфующие станции СП успешно выполнили программы научных исследований.

С мая 1937 г. (начало работ СП-1 во главе с И. Д. Папаниным) до конца 1963 г. советские станции «Северный полюс» многократно прочертили траекториями своего дрейфа (суммарная длина которого превысила 46 000 *км*) Северный Ледовитый океан и проработали на его льдах ок. 7460 суток. За это время были выполнены десятки тысяч метеорологических, аэрологических, актинометрических, океанографических, ледовых, гидрографических, магнитных, ионосферных, биологических и других наблюдений в этой суровой области нашей планеты, были сделаны важные физико-географические открытия.

Другими воздушными экспедициями ААНИИ были успешно выполнены планы преднавигационных гидрологических разрезов со льдов арктических морей (рук. Ю. Б. Константинов), расстановки на льдах 21 ДАРМС — дрейфующих автоматических радиометеорологических станций (рук. В. Г. Мороз), самолетной разведки погоды в период навигации (рук. А. И. Воскресенский) и обеспечены потребности ледового прогнозирования и проводки судов по Северному морскому пути в ледовой авиаразведке.

Экспедиции на судах ледово-гидрологического патруля (рук. И. И. Демьянов, П. А. Павликов, Н. А. Воронцов) в период навигации выполняли океанографические съемки и разрезы в Карском и Чукотском морях. В связи с тяжелыми ледовыми условиями 1963 г. эти работы в морях Лаптевых и Восточно-Сибирском выполнялись по несколько сокращенной программе.

Группы ученых ААНИИ и его арктических обсерваторий, участвуя в проводке судов ледоколами и самолетами и регулярно составляя прогнозы изменения ледовых условий и погоды с заблаговременностью от 3 суток до 4—6 месяцев, помогли работникам морского и речного флота выполнить основные задания по перевозке народнохозяйственных грузов по Северному морскому пути в исключительно сложных (на центральных участках этой магистрали) ледовых условиях, сложившихся в 1963 г.

Успешно разрешалась важная задача значительного расширения периода арктической навигации. Атомоходом «Ленин» при участии мощного дизель-электрического ледокола «Москва» и др. ледоколов была осуществлена ранняя проводка транспортных судов через пролив Вилькицкого в море Лаптевых и через Енисейский залив в Игарку и обеспечен выход судов из Арктики в позднеосенние месяцы. Интересное обследование ледников на островах Северной Земли выполнила группа гляциологов и географов (рук. Л. С. Говоруха), имевшая задачей сбор данных для географического атласа Арктики.

В экспедиционных исследованиях в Арктике в 1963 г. приняло участие св. 260 научных работников различного профиля.

В ААНИИ продолжались углубленные тематические исследования природы Арктики, причем значительное внимание было уделено решению таких важных проблем, как расширение заблаговременности прогнозов погоды, широкое внедрение в практику составления морских, ледовых и метеорологических прогнозов расчетных методов с применением кибернетических машин, использование искусственных спутников Земли для наблюдения за природными явлениями в Арктике, изучение дрейфа масс льда на больших океанических пространствах путем моделирования этого процесса.

П. Гордиенко.

Советские исследования в Антарктике

В 1963 г. Советская антарктическая экспедиция продолжала исследования, начатые в конце 1955 г. в связи с подготовкой к Международному геофизическому году.

В 1962 г. на ледяном материке работали 2 постоянные н.-и. советские станции: Мирный и Новолазаревская. С прибытием новой смены сеть станций в Антарктиде расширилась. В январе 1963 г. возобновились работы на прибрежной станции Молодёжная, расположенной на Земле Эндерби, и на внутриконтинентальной станции Восток (район Южного геомагнитного полюса). На всех четырёх станциях в течение 1963 г. проводились наблюдения по аэрометеорологии, актинометрии, гляциологии, геомагнетизму, а также за полярными сияниями и прохождением радиоволн. На отдельных станциях производились наблюдения по сейсмологии и земным токам (Мирный, Новолазаревская), осуществлялись регистрация космических лучей и зондирование ионосферы (Мирный, Восток). Кроме того, на прибрежных станциях велись гидрологические и ледовые наблюдения, а в Мирном выполнялись аэрологическое и актинометрическое самолётное зондирование атмосферы, измерялись радиоактивность воздуха и осадков, а также содержание озона. Все эти наблюдения существенно пополнили представления о природе Антарктиды.

На д/э «Обь» морским отрядом экспедиции выполнены океанографические исследования в прибрежных

водах Восточной Антарктиды, а также в зоне антарктической конвергенции и на стандартном разрезе Антарктида — Африка. В течение всего плавания в антарктических водах производились наблюдения за распределением льда с регистрацией айсбергов при помощи радиолокатора. Морской отряд произвел также сборы планктона и бентоса у берегов Антарктиды, на значительной части пути корабля выполнил аэрометеорологические и актинометрические наблюдения. В результате промерных работ, которые велись на протяжении 20 000 миль, в экваториальной зоне Атлантического океана была обнаружена неизвестная ранее банка с глубинами ок. 500 *м*. Значительный интерес представляет также обнаружение отложений мелового периода на дне Ленинградского залива (Земля Королевы Мод).

Геологический отряд экспедиции продолжил начатые в 1962 г. исследования Земли Эндерби. На удалении до 150 *км* от берега работами охвачена территория ок. 20 тыс. *км*^{2} между 50° и 54° в. д. Здесь собран большой материал для составления геологической карты центральной части Земли Эндерби в масштабе 1 : 1 500 000 и решения ряда вопросов геологии этого района. Геологи выявили здесь признаки магнетитового оруденения, обнаружили горный хрусталь и флогопит.

В конце года из Москвы в Мирный совершили полёт 2 самолёта ИЛ-18, на которых в Антарктиду были доставлены 82 участника следующей (девятой) Советской антарктической экспедиции. Впервые посредством авиации была осуществлена пока частичная смена состава зимовочной экспедиции, а на станции Молодёжная всего личного состава.

Л. Дубровин.

Тринадцатый рейс научно-исследовательского судна «Михаил Ломоносов» в Атлантическом океане

Рейс, проведенный по плану международных исследований — «Эквалант-1» — в тропическо-экваториальной зоне Атлантического океана, продолжался с 23 февраля по 8 июня 1963 г. Нач. рейса — В. А. Леднев, капитан — Г. Н. Григорьев.

За 106 суток пройдено 15 752 мили, из них 11 000 миль с эхолотным промером. Выполнены наблюдения на 5 разрезах (43 станциях) и 11 многосуточных буйковых станциях с самописцами течений, расположенных гл. обр. в районе течения Ломоносова. Проведено три серии постановки на грунт градиентной мачты с глубоководным измерителем течений на горизонтах 60,200 и 500 *см* от дна и взяты пробы воды на соленость и кислород с горизонтов 130,330 и 530 *см* от дна. В придонном слое была зарегистрирована скорость течения до 6 *см/сек*, изменение которой по вертикали подчинялось логарифмическому закону. Собран значительный материал по вертикальной составляющей магнитного поля земли на протяжении 4000 миль и проведены наблюдения по естественному электрическому полю от поверхности моря на глуб. до 400 *м*. Получены материалы по распределению температуры, солености и химич. элементам вод экватор. зоны, по суммарной радиации и тепловому балансу на протяжении всего маршрута и по оптическим характеристикам вод Атлантич. ок. Собран материал инструментальных наблюдений с помощью плавучей градиентной установки для выяснения характера взаимодействия взволнованной поверхности океана с приводным слоем атмосферы, особенности вертикального турбулентного теплообмена, испарения и тангенциального трения ветра на океаническую поверхность. Получены разнообразные материалы, связанные с различными вопросами планктонологии и теории первичной продуктивности. Биологические исследования подтвердили бедность планктона на громадном пространстве экваториальной области Атлантич ок. В прибрежных водах Зап. Африки планктона было в 5 раз больше, чем на 15° и 20° з. д.

Проведены систематические наблюдения за радиоактивностью воздуха и воды и собран материал по химии редких металлов. Обнаружен ряд подводных гор, получена новая максимальная глубина во впадине Романш (7640 *м*), которая на 250 *м* больше измеренной ранее. Взято 20 колонок грунта, две из них с максимальной глубины впадины Романш. На значительном пространстве тропической зоны были отмечены глобигериновые илы различных цветных оттенков. Преобладали светло-серые илы с заметным содержанием белой (16—27,5%) и цветной (11—20%) составляющей. Были и буро-коричневые илы.

Характеристика водных масс по температуре, солености и плотности дала представление о существовании течения Ломоносова, направленного на В. под идущим на З. поверхностным экваториальным течением. Течение Ломоносова аналогично тихоокеанскому течению Кромвела, оно строго придерживается экватора и имеет свои отличительные черты от окружающих вод (ядра высокой солености, увеличения содержания кислорода и фосфата). В районе 30° з. д. и 3° ю. ш. было зарегистрировано начало Бразильского течения.

В. Леднев.

Четырнадцатый рейс научно-исследовательского судна «Михаил Ломоносов»

Рейс продолжался с 11 августа по 28 ноября 1963 г. Длина маршрута 16 тыс. миль. В рейсе участвовало 65 научных и научно-технических сотрудников. Нач. экспедиции — С. С. Войт, капитан — Г. Н. Григорьев. Совершены заходы в порты Дакар, Рио-де-Жанейро, Пуэрто-де-ла-Лус (Канарские острова), Гибралтар и Неаполь.

Экспедиционные исследования проводились по международной программе «Эквалант-2» совместных исследований тропической зоны Атлантического ок. Программа включала комплекс стандартных океанографических работ, биологические исследования и аэрометеорологические наблюдения с выпуском радиозондов 2 раза в сутки.

Работы выполнялись как на ходу судна, так и на океанографических станциях. Всего в рейсе выполнено 105 станций, из них 15 автономных буйковых.

По окончании работ по программе «Эквалант-2» основное внимание было сосредоточено на изучении физических процессов, развивающихся в водах океана и приводном слое атмосферы. Для исследования горизонтальной и вертикальной структуры вод и изучения системы течений тропической части Атлантического ок. в рейсе проведены многочисленные инструментальные измерения течений на автономных буйковых станциях. В Бразильском течении по 15°45' ю. ш. и 5° ю. ш. было проведено измерение течений до глубины 1500 *м* на 9 буйковых станциях. В слое от 500 до 1200 *м* обнаружено мощное течение, направленное на север (т. е. в направлении, противоположном поверхностному). В ядре этого течения на глубине 800 *м* отмечены скорости порядка 30—40 *см/сек*, на этой же глубине располагается и минимум солености, что свидетельствует об образовании противотечения субантарктическими и промежуточными водами.

Работы на 6 буйковых станциях в районе экватора по 35° з. д. имели целью изучение подповерхностного экваториального противотечения Ломоносова. Исследовалось вертикальное и горизонтальное распределение скоростей течения, а также выяснялся вопрос о его происхождении. Подтвердилось предположение о симметричности течения относительно экватора.

Работы по термике включали непрерывную регистрацию радиационных составляющих теплового баланса, определение

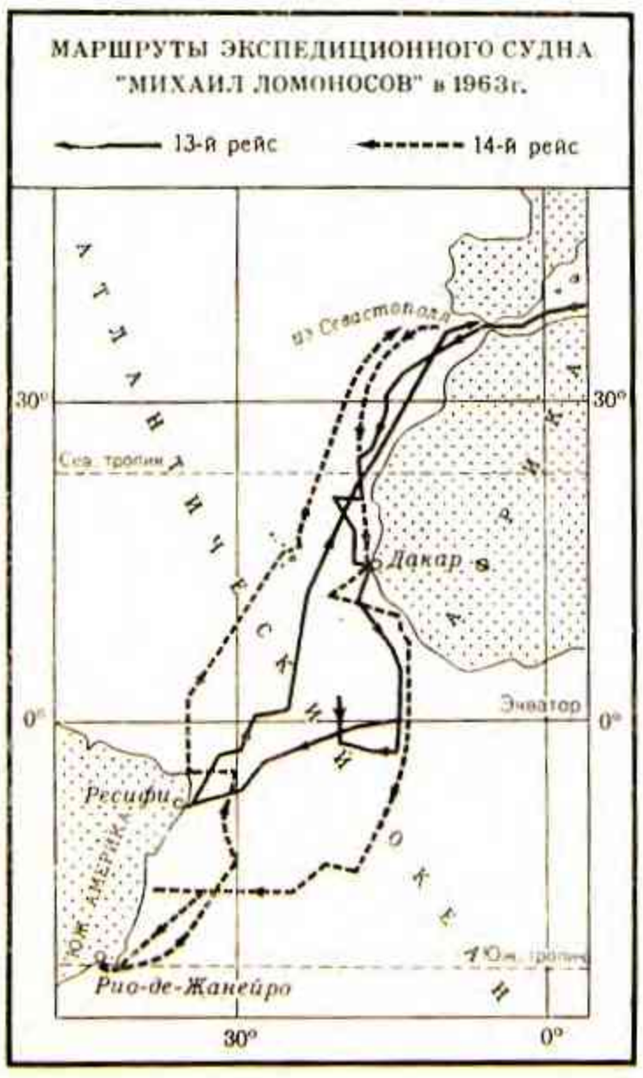

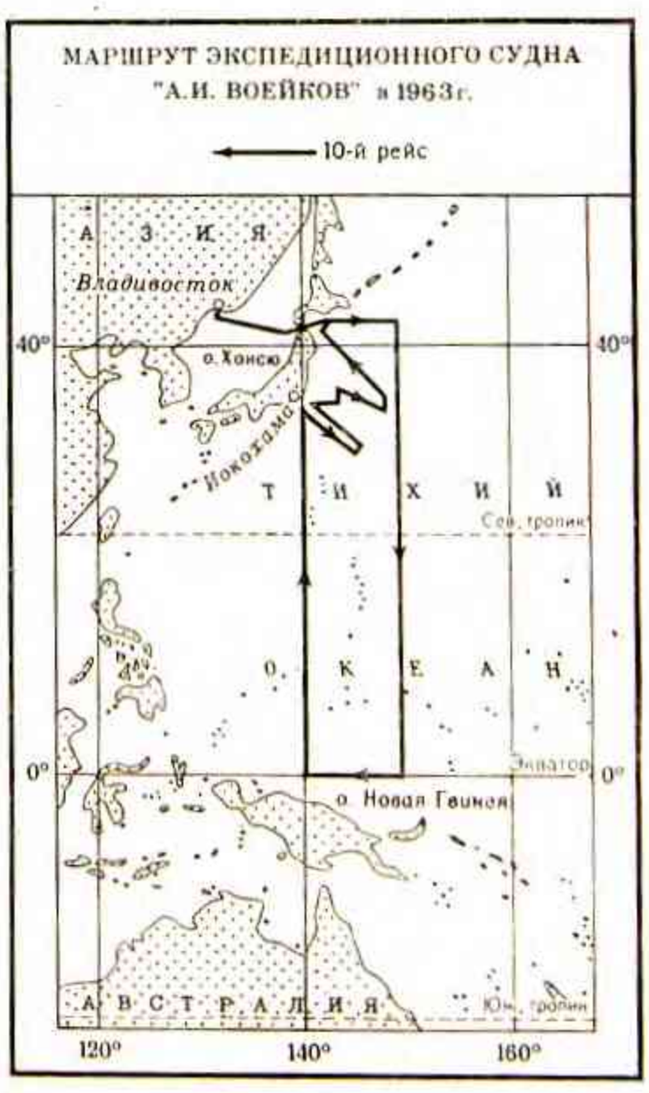

при помощи подводного пиранометра величины коэффициента поглощения суммарной радиации. Для тропических районов Атлантики средняя величина коэффициента оказалась 0,05 $м^{-1}$, а в приэкваториальном районе 0,06 $м^{-1}$.

Производились инструментальные измерения микроструктуры поля давления над волной, измерения средней скорости ветра непосредственно над взволнованной поверхностью, а также пульсаций скорости ветра. Обнаружена зависимость между крупномасштабными пульсациями скорости ветра и давления, позволяющая предположить, что пульсации давления обусловлены пульсациями скорости ветра.

Глубоководный промер производился на всем маршруте следования судна. В районе Бразильской котловины зафиксированы две горы, не обозначенные на картах, с относительной высотой 2000 м.

В течение всего рейса проводились работы по изучению радиоактивной зараженности вод и приводного слоя атмосферы, отмечена явная тенденция к уменьшению радиоактивной зараженности воздуха в районе плавания по сравнению с предыдущими рейсами судна.

В рейсе взято 30 геологических колонок донных отложений. Биологические исследования включали изучение первичной продукции планктона, сбор проб для определения биомассы, количественное изучение зоопланктона. Собран также материал по вертикальному распределению хлорофилла и других пигментов фитопланктона в зоне фотосинтеза.

В Рио-де-Жанейро был проведен симпозиум с участием представителей гидрографической службы Бразилии и гидрографов ряда других стран Латинской Америки, а также общества культурных связей СССР и Бразилии. *С. Войт.*

Экспедиция на научно-исследовательском судне «А. И. Воейков» в Тихом океане

В 10-м экспедиционном рейсе н.-и. судна «А. И. Воейков» проводились исследования закономерностей гидрометеорологических процессов, происходящих в западной части Тихого ок. Судно находилось в плавании 70 суток (с 28 августа по 6 ноября 1963 г.), пройдя расстояние ок. 10 000 миль. Нач. рейса — А. А. Рыбников, капитан — Б. Г. Булатов.

В результате аэрологических исследований определено положение струйного течения в умеренных широтах в этой части ок. Оно расположено на высоте 12 *км* и имеет максимальную скорость ветра (в этот сезон) 60 *м/сек*. В районе экватора в верхних слоях атмосферы также обнаружен ветровой поток (скорость ветра 20 *м/сек*), имеющий западное направление переноса. Метеорологическим отрядом собран большой материал по актинометрии. Измерены величины элементов радиационного баланса, вычислены коэффициенты прозрачности атмосферы для различных районов океана, получена картина распределения озона в атмосфере и данные о связи количества озона с давлением на больших высотах. Синоптической группой проведены исследования зарождения тайфунов, их движения и развития в период максимума их образования (сентябрь — октябрь).

Гидрологическим отрядом выполнены разрезы по 150° и 130° в. д., а также ряд широтных разрезов (см. карту). Эти исследования дали материал по распределению гидрологических характеристик в западной части океана. В районе течения Куросио были проведены работы с буйковыми станциями и две многосерийные — двухсуточные гидрологические станции. Эти наблюдения дали возможность уточнить структуру Куросио вблизи о-вов Намио и в открытой части океана. Выяснено, что суточная изменчивость температуры, солености и других гидрологических элементов значительна и период этих колебаний близок периоду приливо-отливных течений. *А. Рыбников.*

Межправительственная океанографическая комиссия (МОК)

В 1963 г. МОК провела два заседания бюро и 5 совещаний различных рабочих групп, на которых присутствовали делегации советских ученых.

На заседании бюро МОК в Москве 6—8 мая под председательством президента МОК У. М. Камерона (Канада) были рассмотрены организационные и научные вопросы по координации международной индоокеанской экспедиции, совместных исследований в тропической зоне Атлантики, районов Бразильского течения и течения Куросио, а также вопросы об издании батиметрической карты Мирового океана в масштабе 1 : 10 000 000, о статуте фиксированных океанографических станций, о международном обмене данными исследований океанов, о работе Специального комитета по океанографическим исследованиям (СКОИ) как научно-консультативного органа МОК.

Проходившее 28—31 октября в Париже второе заседание бюро МОК рассмотрело ход работ по Индоокеанской экспедиции и экспедиции в тропической зоне Атлантики. Было принято решение об оказании помощи ученым Индии в развертывании работ Индийского биологического центра в г. Кочин. Были рассмотрены также вопросы обмена данными по радиосвязи, по сотрудничеству с другими международными организациями.

Совещания рабочих групп были проведены: в Париже — по координации исследований в тропической зоне Атлантики, по выделению частот радиосвязи для океанографии, по обмену данными исследований, в Беркли — по константам морской воды, в Токио — по международной программе исследований в районе течения Куросио. *Ф. Жиров.*

Международный конгресс по торфу

Проходил в Ленинграде 15—22 августа. Участвовало 694 делегата из 20 стран. Заслушано 152 доклада. Наибольший интерес вызвали следующие доклады: торфяной фонд СССР, сапропелевые месторождения СССР, болота и торфяные ресурсы Финляндии и Норвегии, добыча и использование торфа в СССР; применение торфа в энергетике СССР; опытно-промышленная работа по добыче и использованию торфа в Финляндии, работы Ирландской государственной торфяной фирмы «Борд на Мона», производство торфа в США; использование торфа в ФРГ; использование торфяных залежей в Польше; машины для производства фрезерного торфа и брикетов (Швеция); производство торфяной подстилки (Швеция); воздействие гумусовых веществ на растения (ЧССР); торфяные удобрения (СССР); применение торфяной фракции как стимулятора при кормлении телят (ПНР); гумусовые топлива и их образование (СССР); современное состояние и методы физики и физико-химии торфа (СССР); экстракция торфяных битумов (ГДР); производство химических продуктов из торфа (СССР); торф в медицине (ПНР); применение полиэтиленовой пленки для складов торфа (Ирландия) и др. В докладе представители Ирландии было указано, что для покрытия штабелей фрезерного торфа была применена полиэтиленовая пленка, толщиной в 0,0635 мм. В 1962 г. эта пленка в количестве ок. 5 млн. $м^2$ была применена для покрытия 1250 тыс. *т* фрезерного торфа, что дало хорошие результаты.

Доклады показали, что во многих странах, например в США, торф употребляется только для сельского х-ва. В ряде стран с малыми запасами торфа законом запрещено использование торфа не для сельского х-ва. Многие европейские страны экспортируют торф в виде различных торфяных удобрений, подстилки, торфовегетационных горшков.

В ряде стран торфяники широко используются как с.-х. угодья, например, в Норвегии 15% обрабатываемой земли составляют торфяники.

В докладах делегатов СССР отмечено, что в последние годы в СССР были разработаны методы получения высокоэффективных торфоминерально-аммиачных удобрений (ТМАУ). В Польше широко проводятся работы по изучению пропаривания торфа для активирования торфяной массы, что дает большую прибавку урожая.

Заслушанные на Конгрессе доклады показали, что в использовании свойств торфа применены новые физические методы — электрическая микроскопия, радиоактивные изотопы, ультразвук и др.; это позволило значительно расширить знания в области физических свойств торфа и процессов, в нем протекающих.

Материалы Конгресса позволили выяснить характер использования болот в 20 странах, обладающих наибольшими запасами торфа, в различных отраслях промышленности, сельского и лесного х-ва, в бальнеологии. Было показано значительно возросшее значение торфа в сельском х-ве многих стран в качестве удобрения, уточнены запасы торфа и площади болот на земном шаре. Усилились работы, связанные с изучением генезиса, химии и физики торфа, с использованием торфа в химической пром-сти. Интересные материалы были представлены по методам разведки болот и картировании торфяных запасов.

В решении Конгресса указывается, что «торф приобрел большое значение в экономике многих стран как энергетическое и коммунальное бытовое топливо, как удобрение, позволяющее повышать урожай с.-х. культур, а также как сырье для получения ценных продуктов и химических веществ».

Конгресс отметил, что наиболее широкое и комплексное использование торфяных ресурсов с применением новейших механизмов и машин имеет место в СССР. *М. Нейштадт.*

Шестое всесоюзное совещание по вопросам ландшафтоведения

Проходило в сентябре в Алма-Ате. Участвовало 176 чел. более чем из 60 н.-и. ин-тов, вузов и производственных организаций. Было заслушано 50 докладов по проблемам: общие вопросы ландшафтоведения горных стран; методика полевых ландшафтных исследований и ландшафтного картографирования; геохимия и геофизика ландшафта; прикладное ландшафтоведение. Для ознакомления с принципами и методами исследования горных стран, применяемыми алма-атинскими географами, были проведены две научные полевые экскурсии.

По первой проблеме были сделаны коллективный доклад К. И. Геренчука, Г. П. Миллера и С. В. Трохимчука, доклад А. Г. Исаченко, выступления Н. А. Солнцева, Ю. К. Ефремова и др., посвященные содержанию понятия «горный ландшафт», морфологии горных ландшафтов. Большинство участников совещания высказало мнение о том, что в основу морфологического деления горных ландшафтов должны быть положены те же таксономические единицы, что и в равнинных ландшафтах. По методике полевых исследований в докладах В. С. Преображенского, Г. М. Томилова и в выступлениях акцентировалось внимание на необходимости применения ко-

личественных методов в полевых ландшафтных исследованиях. О результатах геохимических исследований ландшафтов с докладами выступили М. А. Глазовская, А. В. Гедымин, Д. Д. Вышивкин и др. В связи с тем, что большинство геохимиков-ландшафтоведов пользуется особой терминологией, было предложено употреблять единую ландшафтную терминологию, что позволит в дальнейшем наиболее полно использовать для научных и практических целей ландшафтно-геохимические материалы. По проблеме прикладного ландшафтоведения выступили Ю. Н. Нармузин (ландшафтно-инженерные исследования), А. А. Шошин, Б. Б. Прохоров (медико-географическое изучение ландшафтов), К. В. Пашканг, И. В. Васильева, Н. А. Лапкина, С. Г. Любушкина, Г. И. Рычагов (крупномасштабные ландшафтные исследования для нужд сельского хозяйства) и др.

Лит.: Вопросы ландшафтоведения. (Материалы к VI Всесоюзному совещанию по вопросам ландшафтоведения), Алма-Ата, 1963; Рычагов Г. И., VI Всесоюзное совещание по вопросам ландшафтоведения в г. Алма-Ате, «Вестник Моск. ун-та. Сер. География», 1964, № 1.

Тектоническое совещание по проблеме строения и развития земли

Проходило в Москве 1—6 февраля. Явилось продолжением II всесоюзного тектонического совещания (см. Ежегодник БСЭ 1963 г., стр. 492). Участвовали представители более 300 организаций СССР. Обсуждались следующие основные проблемы: тектоника складчатых областей Евразии, пространственные закономерности их размещения, принципы их районирования; тектоника молодых платформ и перспектива их нефтегазоносности; тектоника, магматизм и закономерности размещения рудных м-ний; а также тектонические карты: Евразии в масштабе 1 : 5 000 000, Европы — 1 : 2 500 000 и СССР — 1 : 2 500 000.

В результате работы над этими картами внесены существенные дополнения и поправки в представления о развитии земной коры, о времени проявления основных эпох тектогенеза, о пространственных закономерностях структур и т. д. Вместе с тем выяснилась необходимость дальнейшего развития методов составления тектонических карт. В докладах по тектонике разновозрастных складчатых сооружений Евразии показаны значительные успехи советских геологов в изучении этих зон, особенно ранее слабо изученных р-нов Северо-Востока СССР и Дальнего Востока.

Указывалось на необходимость изучения палеозойских и допалеозойских этапов истории альпийской геосинклинальной обл. Тектоника молодых (эпипалеозойских) платформ рассматривалась в тесной связи с перспективами их нефтегазоносности, т. к. в их пределах сосредоточены крупнейшие м-ния нефти и газа (Предкавказье, Южный Мангышлак, Туркмения, Бухаро-Хивинская обл., Западная Сибирь). Развернулась дискуссия в связи с анализом состояний, переходных от геосинклинальных к платформенным. Была отмечена необходимость проведения специальных буровых и сейсморазведочных работ в целях изучения верхнепалеозойско-триасовых и рэт-лейасовых отложений, соответствующих этим состояниям.

На заседаниях секции по тектонике древних платформ были изложены результаты изучения морфологии структур этих крупных тектонических единиц земной коры, истории их развития и т. д. Наметились пути исследований наиболее ранних, начальных, этапов формирования структуры цоколя и чехла древних платформ, в связи с чем расширились перспективы изучения закономерностей размещения различных видов минерального сырья. Вместе с тем было отмечено, что само понятие древних платформ требует уточнения, т. к. в их составе можно выделить не только структуры, возникшие в предрифейское время, но и более древние части.

В области теоретической тектоники особое внимание привлекла проблема эволюции земной коры, тесно связанная с процессами, развивающимися в верхней мантии, неоднородность к-рой доказана советскими геофизиками. Большие разногласия и споры вызвал вопрос о типах и причинах движений земной коры. Одни тектонисты признают первенствующую роль вертикальных движений, другие отдают предпочтение горизонтальным, а третьи учитывают проявления как первично вертикальных, так и первично горизонтальных тектонических движений. Было подчеркнуто как большое достижение теоретической тектоники разработка теории глыбово-блокового строения земной коры и учения о роли разломов.

Затрагивались и такие важные теоретические вопросы, как периодичность тектонических движений, общая направленность развития земной коры, региональная и планетарная трещиноватость, дисимметрия в строении и развитии различных сегментов земной коры и др. К числу наиболее актуальных проблем современной геологической науки относится связь тектоники и магматизма, а также выяснение закономерностей размещения месторождений эндогенных полезных ископаемых.

Одно из заседаний было посвящено вопросам тектонической терминологии. Отмечено, что подготовленный Комиссией по международным тектоническим картам проект словаря тектонических терминов может быть положен в основу работы по его созданию.

Двенадцатая сессия комиссии по определению абсолютного возраста геологических формаций

Состоялась в Москве 7—13 мая. Участвовало 300 чел.

Доклад О. Я. Гельмана, М. М. Рубинштейна и Л. Л. Шанина был посвящен константам радиоактивного распада, используемым в геохронологии. Указывалось на необходимость унификации констант распада K, Rb и других элементов. В докладе Ю. А. Шуколюкова, И. И. Матвеевой и С. С. Яковлевой рассматривалась сравнительная оценка весового, пламенно-фотометрического и масс-спектрометрического методов определения калия для целей геохронологии. Большое значение для практической деятельности лабораторий СССР имело обсуждение результатов исследования сверочных проб K — Ar методом мусковита, биотита и микроклина из палеозойских образований Урала. Были заслушаны методические доклады Э. В. Собатовича, С. М. Грищенко и В. М. Александрова об определении возраста древнейших пород по данным свинцовоизотопного, спектрального и стронциевого методов; Э. К. Герлинга и И. И. Матвеева — о возрасте основных пород по данным аргонового метода и др. Большой интерес вызвал доклад Е. С. Буркссра и Ф. И. Котловской о применении амфиболов для датирования неологических формаций.

Н. П. Семенко выступил с докладом о корреляции докембрийских отложений по данным абсолютной геохронологии и о региональной шкале докембрия Украины. Г. Д. Афанасьевым и др. доложены результаты определений возраста молодых магматических пород и нек-рых горных пород Индийского п-ова и о. Цейлон калий-аргоновым методом. Во втором докладе Г. Д. Афанасьева и др. были рассмотрены новые реперные точки для шкалы и проанализированы обоснования существующих вариантов геохронологической шкалы. В докладе А. Я. Крылова подведены итоги геохронологических исследований в Ср. Азии и совместно с М. Г. Равичем — Антарктиды.

В решениях сессии было отмечено, что за время с XI сессии Комиссией по определению абсолютного возраста геологических формаций проделана работа по подготовке докладов к XXII сессии Международного геологического Конгресса и уточнению геохронологической шкалы в абсолютном летосчислении. Сессией утвержден уточненный вариант геохронологической шкалы по данным лабораторий СССР на 1963 г. Лабораториям рекомендовано не публиковать самостоятельных геохронологических шкал, а также продолжать сверку аналитических данных для урано-свинцового и рубидий-стронциевого методов. Признано необходимым выделенные в шкале 1961 г. четыре возрастные границы основных рубежей геологической истории докембрия — 1100—1200, 1900—2000, 2600—2700 и 3500 млн. лет, дополнить возрастной границей 1600—1650 млн. лет, установив, т. о., пять основных рубежей докембрия, согласованных со стратиграфической комиссией докембрия.

Междуведомственное совещание по проблеме рудоносности вулканогенных формаций

Проходило в Москве 14—17 мая. Участвовало 500 чел. Заслушано 29 докладов. В докладе Д. С. Коржинского рассмотрена физико-химич. обстановка рудоотложения в условиях разных глубин.

В. И. Смирнов, основываясь на изучении колчеданных м-ний Сев.-Зап. Кавказа, установил и исследовал связь эндогенных процессов с отложением руд в водных бассейнах, что является новым вкладом в науку об эндогенном рудообразовании. В. Н. Котляром предложена новая классификация м-ний, связанных с палеовулканизмом. В ряде докладов освещались вопросы рудоносности вулканогенных формаций Кавказа и Урала, Казахстана, Ср. Азии и Рудного Алтая; обобщены результаты изучения послевулканических процессов в областях современного вулканизма Камчатки и Курильских о-вов. Серия докладов была посвящена вопросам рудоносности вулканогенных формаций Вост. Забайкалья, Дальнего Востока и Северо-Востока. Изучение рудоносности вулканогенных формаций важно для прогнозирования различных м-ний, не только выходящих на поверхность, но также слепых и скрытых на глубине.

В решении совещания сформулированы задачи и направления дальнейших исследований в части изучения вулканогенных формаций, вулканических поясов и закономерностей размещения приуроченных к ним м-ний.

Третье всесоюзное петрографическое совещание

Проходило в мае 1963 г. в Иркутске. Участвовало ок. 800 чел. от 109 н.-и. и производственных геологических организаций и 9 иностранных ученых. Обсуждались три проблемы современной петрографической науки: магматические формации и связь с ними полезных ископаемых, генезис щелочных пород, физико-химические условия метаморфизма и метасоматоза.

На пленарных и секционных заседаниях было заслушано и обсуждено более 70 докладов, к-рые показали, что советскими петрографами проделана огромная работа в области исследования и выделения большого кол-ва конкретных магматических комплексов, сделаны попытки обобщения опыта этой работы и предложено несколько вариантов классифи-

кации магматических формаций. Обсуждение проблемы генезиса щелочных пород привело к выводу о магматическом генезисе большинства пород этой группы. Вместе с тем было подчеркнуто, что в происхождении некоторых типов щелочных пород важную роль играли метасоматические процессы. Особо была отмечена ведущая роль постмагматических процессов в образовании и локализации специфического оруденения, генетически связанного с щелочными породами. В докладах по третьей проблеме освещались общетеоретические вопросы минералообразования в земной коре и некоторые вопросы экспериментального моделирования природных процессов, а также явлений метаморфизма и метасоматоза в связи с рудообразованием. Большой интерес участников совещания вызвал доклад Равича «Метаморфические и магматические формации Антарктиды».

Отмечая достигнутые успехи в развитии учения о формациях магматических горных пород и их металлогенических особенностей изучении природы зон земной коры и фазовых превращений в ней, вулканологических и палеовулканических исследований, в составлении региональных сводок по петрографии Восточной Сибири, Дальнего Востока и Казахстана, в создании обобщающих и монографических работ проблемного характера, томов «Геология Союза», ряда геологических региональных карт и др., совещание уделило особое внимание перспективам развития петрографии.

Шестое всесоюзное литологическое совещание

Проходило 23 сентября — 1 октября в Тбилиси. Участвовало ок. 500 чел. от 60 геологических организаций СССР.

Исследования по основной проблеме совещания — образования вулканогенно-осадочных пород и связанных с ними полезных ископаемых — указывают на необходимость пересмотра устоявшихся представлений о генезисе м-ний марганцевых, фосфоритовых, бокситовых и других руд.

В докладах Н. М. Страхова и Г. С. Дзоценидзе освещались основные черты эффузивно-осадочного типа литогенеза и были намечены пути дальнейших исследований в этой области. Г. А. Твалчрелидзе в докладе, посвященном эндогенному оруденению, связанному с эффузивным вулканизмом, на большом материале эвгеосинклинальных областей Тетиса, предложил предварительную классификацию м-ний, имеющих связь с вулканизмом. П. Д. Гамкрелидзе показал тесную связь характера вулканогенно-осадочных отложений с различными этапами развития Аджаро-Триалетской геосинклинали. А. Д. Султанов в соавторстве с А. Г. Алиевым, В. П. Акаевой и Р. Н. Абдуллаевым доложил о мезозойских вулканогенно-осадочных образованиях Малого Кавказа и их влиянии на формирование третичных отложений Куринской депрессии. Доклад на тему «Особенности терригенного минералонакопления в вулканогенно-осадочных отложениях Армянской ССР», подготовленный большой группой геологов, был сделан М. А. Мовсесяном. В результате детальных минералогических исследований выявлены парагенетические ассоциации вулканогенно-осадочных и осадочных пород различных фациальных зон морских бассейнов третичного и верхнемелового времени. Особенности распределения и корреляционное значение некоторых химических элементов в вулканогенно-осадочных отложениях верхнего мела бассейна р. Агстев освещены в докладе М. А. Сатиан. На примере Крымско-Кавказско-Прикаспийской провинции В. В. Мокринский показал роль вулканогенного компонента в разрезах нижнепалеозойских угленосных отложений. В докладе подчеркивалась приуроченность ряда периодов угленакопления к активизации вулканической деятельности. А. Г. Кобилев в соавторстве с А. А. Ныркова и Е. И. Каданер выступил с докладом «Туфогенные горизонты в нижнеюрских отложениях Восточного Кавказа и их корреляционное значение». Общим для всей дискуссии было стремление показать на фактическом материале роль вулканической деятельности в формировании осадочных пород, выяснить закономерности, присущие эффузивно-осадочному типу литогенеза, и тем самым подойти к наиболее важному вопросу — генезису ряда рудных м-ний.

Оживленно обсуждался вопрос о генетической связи некоторых м-ний фосфоритов с вулканизмом, о природе бентонитов, подчеркивалась необходимость изучения изменения углей и рассеянного органического вещества, входящих в состав вулканогенно-осадочных толщ и др. *Я. Тер-Оганесов.*

Третий пленум геоморфологической комиссии АН СССР

Проходил 24—28 апреля в Ленинграде; был посвящен проблемам геоморфологического картирования: методике картирования, составлению мелкомасштабных и обзорных карт, полевому картированию в средних и крупных масштабах. Участвовали представители 70 н.-и. учебных и производственных организаций. Было заслушано более 50 докладов, организована выставка советских и зарубежных карт.

Общее состояние геоморфологического картирования в СССР, его задачи и успехи за последние годы были освещены в выступлении И. П. Герасимова и докладе Г. С. Ганешина. Были заслушаны доклады по основным направлениям отечественного картирования рельефа: генетическому (С. В. Эпштейн, Г. С. Ганешин и др.; Д. В. Борисевич; Н. В. Башенина, О. К. Леонтьев и др.; Н. В. Думитрашко, Д. А. Лилиенберг и др.; З. А. Сваричевская и др.), морфогенетическому (И. И. Краснов; Г. И. Козловская; А. Г. Доскач; А. С. Кесь; В. Д. Дибнер и др.), возрастному (М. С. Калецкая, Е. Я. Ранцман и О. А. Раковец; С. К. Горелов; А. А. Романов и др.), раздельного изображения морфоструктуры и морфоскульптуры (Ю. А. Мещеряков; А. В. Живаго; Г. Б. Удинцев). Были рассмотрены также принципы составления карты поверхностей выравнивания и кор выветривания СССР в м-бе 1 : 2 500 000. Часть докладов (И. П. Заруцкая; Н. П. Костенко; М. Н. Бойцов и др.) была посвящена методическим вопросам.

Особое внимание привлекли обзорные карты мира, отдельных материков и океанов, к-рые явились крупным вкладом сов. геоморфологов в мировую науку о рельефе. Большую ценность представили мелкомасштабные карты СССР в целом, его Европейской части, Кавказа, Урала, Сев. Казахстана, Сибирской платформы, ее горного обрамления, юга Дальнего Востока, Советской Арктики, а также огромное количество карт более крупных масштабов на различные части СССР.

Совещание отметило крупные успехи советского геоморфологического картирования за последние годы. Картирование рельефа, ставшее и частью государственной геологической съемки, широко используется при поисках полезных ископаемых, строительстве и т. п. Обобщая все творческое многообразие принципов советского геоморфологического картирования, совещание приняло важные решения по унификации легенд геоморфологических карт. Рекомендуется раздельное изображение генезиса, морфологии и возраста рельефа. Фоновые обозначения отводятся для показа генезиса. Помимо общих геоморфологических карт, предусматривается составление специальных карт для решения конкретных теоретических и практических задач. Отмечена плодотворность раздельного показа морфоструктуры и морфоскульптуры, истории развития рельефа, отражения неотектоники и т. п. Приняты решения по вопросам использования для создания геоморфологических карт материалов аэрофотосъемки, специальной топоосновы и др. Ряду научных и учебных учреждений и региональных комиссий поручено разработать и апробировать в поле легенды карт различных масштабов.

Лит.: «Изв. АН СССР. Сер. геогр.», 1963, № 5.

Д. Лилиенберг.

ИСТОРИЯ, АРХЕОЛОГИЯ, ЭТНОГРАФИЯ

Издание произведений классиков марксизма-ленинизма и литературы по истории КПСС

В 1963 г. продолжалось издание подготовляемого Ин-том марксизма-ленинизма при ЦК КПСС собрания Сочинений К. Маркса и Ф. Энгельса (вышли тт. 26, ч. 2, т. 30 и 31) и Полного собрания Сочинений В. И. Ленина (вышли тт. 29, 37—43). Отдельные документы К. Маркса и Ф. Энгельса опубликованы в т. XV «Архива Маркса и Энгельса». Ряд произведений, статей, речей и писем В. И. Ленина целиком или в извлечениях вышли в свет тематическими сборниками: В. И. Ленин «О нормах партийной жизни и принципах партийного руководства»; В. И. Ленин «О международном значении опыта КПСС»; В. И. Ленин «О работе Советов».

Значительное место в литературе по истории КПСС принадлежит книгам о В. И. Ленине — монографическим исследованиям, документальным сборникам и воспоминаниям старых коммунистов. К 93-й годовщине со дня рождения В. И. Ленина вышло в свет 2 изд. научной биографии В. И. Ленина «В. И. Ленин. Биография» (авторский коллектив под рук. П. Н. Поспелова). В это издание внесены важные дополнения.

Среди книг о В. И. Ленине следует отметить монографию М. И. Труша «Внешнеполитическая деятельность В. И. Ленина. 1917—1920 гг. День за днем». Интересны работы И. А. Зозули «В. И. Ленин о коммунистической партии как руководящей и направляющей силе советского народа в борьбе за коммунизм» (Киев, на укр. яз.) и А. Потапова «В. И. Ленин о принципах мирного сосуществования двух социальных систем» (Калининград). Руководящей роли В. И. Ленина в деятельности местных парторганизаций посвящены работы: Е. А. Налбандян «В. И. Ленин и Бакинская организация РСДРП (1901—1904)» (Баку); Х. А. Барсегян «В. И. Ленин и оформление закавказских большевистских организаций» (Ереван, на арм. яз.); Сайдашева М. А. «В. И. Ленин и некоторые вопросы социалистического строительства в Татарии» (Казань); М. И. Куличенко «В. И. Ленин и Харьковская большевистская организация. 1895—1917» (Харьков). Судьбе некоторых рукописей В. И. Ленина посвящена книга Р. Т Пересветова «Поиски бесценного наследия». О тесных связях В. И. Ленина с широкими массами трудящихся, безграничном уважении народа к своему вождю повествуют письма, телеграммы, резолюции и постановления митингов и собраний, опубликованные в документальных сб.: «Письма трудящихся Курской губернии В. И. Ленину» (Курск), «Трудовой Дон — Ильичу» (Ростов-на-Дону); «Пламя любви всенародной. .» (Омск). Из воспоминаний о В. И. Ленине следует отметить: «О В. И. Ленине. Воспоминания. 1900—1922» и «Живое слово Ильича» (Л.) — книга, посвященная местам выступления В. И. Ленина в Петрограде в 1917 г.

В 1963 г. источниковедческая база по отдельным периодам и проблемам истории КПСС пополнилась новыми документаль-

ными сборниками. Они ввели в научный оборот много новых, ранее не публиковавшихся док-тов и мат-лов партийных архивов. Опубликованы: «Пятый (Лондонский) съезд РСДРП. Апрель — май 1907. Протоколы»; «Тринадцатый съезд РКП(б). Май, 1924. Стенографический отчет», «КПСС о профсоюзах» (в. 2 — 1956—1962). Местные сборники документов: «Коммунистические субботники и коллективы коммунистического труда на Тамбовщине (1919—1962)» (Тамбов); «Рост и регулирование состава Коммунистической партии Киргизии. 1918—1962» (Фрунзе); «Коммунистическая партия Латвии в Октябрьской революции 1917 г.» (Рига); «Владимирская партийная организация в годы восстановления народного хозяйства. 1921—1925» (Владимир); «Саратовская партийная организация в годы борьбы за завершение социалистической реконструкции народного хозяйства. 1933—1937» (Саратов). В помощь изучающим историю КПСС были опубликованы сб. док-тов: «Партия — вдохновитель и организатор развернутого строительства коммунистического общества. 1959—1961» и «Партия большевиков в годы мировой империалистической войны. Вторая революция в России. 1914 — февраль 1917».

Ценным вкладом в изучение исторического опыта борьбы КПСС, обобщения практики социалистического и коммунистического строительства являются монографические исследования, посвященные деятельности республиканских компартий. Их история имеет свои особенности, определяемые конкретными условиями развития и деятельности. Они представляют значительный интерес, так как позволяют на примере республиканских компартий всесторонне и полно раскрыть деятельность КПСС в целом, показать творческий характер партийной работы. Вместе с тем обобщение исторического пути республиканских компартий важно и для понимания всего процесса общественного развития политической и гражданской истории народов СССР. В этом плане большой историко-партийный интерес представляют: «Очерки истории Коммунистической партии Казахстана» (Алма-Ата), «Очерки истории Коммунистической партии Азербайджана» (Баку), «Очерки истории Коммунистической партии Армении» (Ереван, на арм. яз.), «Очерки истории Коммунистической партии Грузии» (ч. 2, Тбилиси), «Очерки истории Коммунистической партии Эстонии» (ч. 2, Таллин), подготовленные и опубликованные в 1963 г. республиканскими институтами истории партии.

В 1963 г. продолжалась разработка малоисследованных вопросов истории КПСС дооктябрьского периода. Они нашли отражение в книгах Н. Н. Валуева «Большевики Азербайджана в первой русской революции» (Баку), А. А. Абдурахманова «Бакинская большевистская организация в годы нового революционного подъема 1910—1914» (Баку), А. С. Зашкильняка «Борьба большевиков за укрепление местных партийных организаций 1904—1905» (Львов), И. Т. Оленина «Борьба большевиков за аграрную программу в годы первой русской революции», С. М. Кукушкина «Московские большевики в годы первой мировой войны и Февральской революции», М. В. Наумова «Из истории Омской организации РСДРП» (Омск), и др.

Много работ было издано в связи с 60-летием II съезда РСДРП: Ф. П. Быстрых «Второй съезд РСДРП и большевики Урала» (Свердловск), сб. ст. «КПСС и строительство коммунизма. К 60-летию II съезда РСДРП» (Казань), и др. Среди литературы, изданной к 60-летию II съезда РСДРП, особое внимание обратили на себя книги «Великая партия Ленина» и «У истоков партии». Первая книга состоит из статей по вопросам истории и теории КПСС, подготовленных кафедрой истории КПСС Академии общественных наук при ЦК КПСС. Вторая состоит из очерков о соратниках В. И. Ленина, находившихся вместе с ним у истоков Коммунистич. партии [И. В. Бабушкин, Н. Э. Бауман, О. А. Варенцова, М. Ф. Владимирский, В. В. Воровский, С. И. Гусев, И. Ф. Дубровинский, Ц. С. Зеликсон (Бобровская), Р. С. Землячка, М. И. Калинин, В. З. Кецховели, Б. М. Кнунянц, П. А. Красиков, Л. Б. Красин, Г. М. Кржижановский, Н. К. Крупская, В. К. Курнатовский, Ф. В. Ленгник, Н. Н. Лепешинский, М. М. Литвинов, А. В. Луначарский, М. Н. Лядов, В. П. Ногин, Г. И. Петровский, И. А. Пятницкий, И. И. Радченко, Я. М. Свердлов, Н. А. Скрыпник, Л. Н. Сталь, Е. Д. Стасова, А. М. Стопани, М. Г. Цхакая, А. Д. Цюрупа, В. Л. Шанцер (Марат), С. Г. Шаумян, В. А. Шелгунов, А. Г. Шлихтер, А. В. Шотман, М. М. Эссен, Е. М. Ярославский].

В 1963 г. внимание историков КПСС по-прежнему было сосредоточено на исследовании деятельности партии в послеоктябрьский период. Борьбе партии за установление и упрочение Советской власти посвящены работы М. М. Шорникова «Большевики Сибири в борьбе за победу Октябрьской революции» (Новосибирск) и Н. М. Алиева «Большевики Карабаха в борьбе за победу Советской власти» (Баку, на азерб. яз.). Многогранную деятельность партии по осуществлению национальной политики освещают книги: М. И. Куличенко «Борьба Коммунистической партии за решение национального вопроса в 1918—1920» (Харьков) и В. М. Устинов «Ленинская политика партии на Востоке (О руководстве ЦК РКП(б) Компартией Туркестана в 1918—1924)» (Фрунзе).

Работе партии в области земельного вопроса в национальных районах Советского государства посвящена книга М. А. Кибардина «Большевики Казахской губернии во главе аграрных преобразований 1917—1919» (Казань). По периоду восстановления народного хозяйства страны следует отметить исследования Н. И. Родионовой «Годы напряженного труда», посвященное истории Московской парторганизации в 1921—1925 гг., и В. М. Самофалова «Коммунистическая партия Украины в борьбе за восстановление народного хозяйства 1921—1925» (Киев, на укр. яз.). Интересна работа Г. В. Синицы «Деятельность партийных организаций левобережных районов Молдавии в период восстановления народного хозяйства. 1921—1925 гг.» (Кишинев). Первой обобщающей работой по истории Таджикской партийной организации явилась книга Н. Гафуровой «К истории Компартии Таджикистана. 1924—1929» (Душанбе). Она освещает трудные годы становления республиканской партийной организации в борьбе с басмачеством, за восстановление народного хозяйства и осуществление социалистических мероприятий в Таджикистане. А. П. Константинов, В. М. Иванов, В. И. Зубарев в своей работе «Ленинские традиции партийно-государственного контроля» (Л.) показывают историю создания и деятельности Ленинградской областной и городской КК-РКИ в годы борьбы советского народа за построение социализма. Деятельности партийных организаций Сибири в годы Великой Отечественной войны посвящена книга Ю. А. Васильева «Коммунистическая партия — организатор патриотического движения трудящихся Сибири по оказанию материальной помощи фронту» (Тюмень).

Большое значение имеют работы историков партии, посвященные 1953—1963 гг. В книге В. И. Сластина «В единстве теории и практики — залог победы коммунизма» (М.) показано, что принцип единства коммунистической теории и практики лежит в основе всей деятельности КПСС, а богатейший опыт организаторской и идеологической работы партии на современном этапе требует в полной мере овладения ленинским стилем партийной и государственной деятельности. Появились работы, в которых дается анализ и обобщение новых форм и методов партийного руководства: книга З. И. Ключевой «Коллективность — высший принцип партийного руководства», где обобщается деятельность КПСС по искоренению вредных последствий культа личности и восстановлению ленинских норм партийной жизни и принципов партийного руководства, а также сборник статей «Организаторская и политическая работа партии на селе» (М.), посвященный актуальным теоретическим и практическим вопросам деятельности партии в сельском хозяйстве в 1953—1962 гг.; сб. ст. «КПСС и массовые организации трудящихся в период развернутого строительства коммунизма», работа Г. Менчинова «Умело, со знанием дела руководить хозяйством» и др. Пропаганде идей Программы КПСС посвящена книга И. П. Новелова «Программа КПСС — новый этап в развитии научного коммунизма» (М.). В 1963 г. опубликованы книги, освещающие деятельность партийных организаций по претворению в жизнь задач построения коммунизма: сб. ст. «Компартия Казахстана в борьбе за дальнейший подъем сельского хозяйства» (Алма-Ата), «Промышленность Казахстана на современном этапе» (Алма-Ата), работа Б. Г. Габиева «Чечено-Ингушская партийная организация в борьбе за воспитание трудящихся в духе морального кодекса строителя коммунизма» (Грозный). Книга Л. Ф. Ильичева «Общественные науки и коммунизм» раскрывает роль общественных наук в строительстве коммунизма, подробно говорит о задачах экономических, философских, исторических, правовых и других общественных и гуманитарных наук в связи с решениями XXII съезда КПСС и Программой партии. Опубликованы работы Н. Г. Чернадзивили «Работа партийной организации Грузии в области партийной пропаганды между XX и XXII съездами КПСС» (Тбилиси), А. Ф. Белоголовцева и В. Е. Чуркина «Некоторые вопросы идеологической работы партии в период развернутого строительства коммунизма» (Л.) и сб. ст. «Идеологическая работа партийных организаций в современных условиях». Книга Е. И. Бугаева «Наша ленинская партия» — волнующий рассказ о славном и героическом пути, который прошла Коммунистическая партия с момента ее возникновения до наших дней.

Интерес представляют биографические очерки о видных деятелях Коммунистической партии и воспоминания старых коммунистов: А. А. Небах «Товарищ Абеолют» — о Е. Д. Стасовой; И. И. Подлящук «Товарищ Инесса» — документальная повесть об Инессе Арманд; Г. А. Трукан «Ян Рудзутак»; И. М. Дубинский-Мухадзе «Орджоникидзе»; П. М. Бабенко «И. Э. Якир»; Т. Н. Коляк «Коммунист Влас Чубарь» (Киев, на укр. яз.); А. Б. Арутюнян «Камо. Жизнь и революционная деятельность» (Баку); Б. Л. Могилевский «Никитич» — о жизни и деятельности Л. Б. Красина; Г. П. Башарин «Замечательный революционер и большой друг якутского народа» (Якутск) — о Г. И. Петровском; Н. И. Салехов и Я. М. Горелик «Товарищ Ян» (Киев, на укр. яз.) — о Л. Б. Гамарнике, и др. Среди воспоминаний следует отметить: И. Шишков «В годы подполья» (Кишинев) — из истории подпольно-революционного движения в Бессарабии в 1918—1920 гг.; А. В. Шотман «Записки старого большевика», изд. 3-е (Л.); «Профессия — сокрушитель государства» (Таллин, на эст. яз.) — воспоминания и документы о Викторе Кингисеппе; «Без борьбы нет победы» (Рига, на латыш. яз.) — сб. воспоминаний и мат-лов о возникновении местных организаций КП Латвии; «За Советский Туркестан» (Ташкент) — сборник воспоминаний активных участников борьбы за власть Советов в Средней Азии, и др.

В. Устинов.

Важнейшие работы советских историков по истории СССР, изданные в 1963 г.

Решения Июньского пленума ЦК КПСС, обсудившего очередные задачи идеологической работы партии, имеют первостепенное значение для развития советской исторической науки. Передовые статьи исторических журналов «Задачи исторической науки в свете решений Июньского пленума ЦК КПСС» («Вопросы истории», № 8), «Повысить роль исторической науки в идеологической работе» («История СССР», № 4), наметили конкретные направления дальнейшей работы ученых-историков.

Творческие дискуссии — одна из характерных черт советской науки. В 1963 г. они были продолжены на страницах исторической периодики. В журнале «История СССР» в ходе дискуссии о народничестве выступили В. Ф. Захарьина (статья «Революционные народники 70-х годов — идеологи крестьянской демократии», № 5) и П. С. Ткаченко («О спорных проблемах истории народничества», № 6). В дискуссии о социальном расслоении крестьянства в дореформенной России выступили В. К. Яцунский «Еще раз к вопросу о возникновении капиталистического расслоения земледельческого крестьянства в дореформенной России» (№ 1), Л. В. Милов «К постановке вопроса о расслоении крестьянства в России XVII в.» (№ 3), А. И. Клибанов «К характеристике новых явлений в русской общественной мысли второй половины XVII — начала XVIII в.» (№ 6). Дискуссия о мелкотоварном производстве, продолженная статьями А. М. Анфимова «О мелком товарном производстве в сельском хозяйстве дореформенной России» (№ 2), Ю. Ю. Кахка «О степени помещичьего нажима на крестьян» (по поводу статьи П. Г. Рындзюнского «О мелкотоварном укладе в России XIX в.», № 3), была завершена в № 4 статьей П. Г. Рындзюнского «Вопросы изучения мелкотоварного уклада в России XIX в.».

Статья М. В. Нечкиной «К итогам дискуссии о „восходящей" и „нисходящей" стадиях феодализма» («Вопросы истории», №12) подвела итоги дискуссии о содержании и датировке двух основных этапов развития феодальной формации в России.

В 1963 г. вышло два сб. ст., продолжающих творческую разработку историографических проблем: «Вопросы историографии и источниковедения истории СССР» (М.—Л.) и «Методологические и историографические вопросы исторической науки» (Томск). В Армении и Казахстане опубликованы работы, разоблачающие фальсификацию истории этих республик в буржуазной историографии: А. Турсунбаев «Против буржуазной фальсификации истории Казахстана» (А.-А.); Е. К. Саркисян и Р. Г. Сакян «Фальсификация истории армянского народа нового времени в турецкой историографии» (Ер., на арм. яз.).

Изучение истории СССР с древнейших времен до 1861 г. В 1963 г. было опубликовано несколько обобщающих коллективных трудов, освещающих в целом историю народов СССР в феодальную эпоху или посвященных истории отдельных областей и народов, входящих ныне в СССР. К числу таких работ относятся: «Краткая история СССР в 2-х частях. Ч. 1. С древнейших времен до Великой Октябрьской социалистической революции» (М.—Л.), 3-й и 4-й тома «Советской Исторической Энциклопедии» (гл. ред. Е. М. Жуков; т. 3-й включает статьи на буквы «Вашингтон—Вячко», 4-й «Гаага—Двинь»), П. И. Кабанов «Курс лекций по истории СССР. 1800—1917», «История Киргизии» (т. 1), «История таджикского народа» (т. 1), А. Г. Жамкочян, А. Г. Абрамян и С. Т. Мелик-Бахшян «История армянского народа» (Учебник для вузов, т. 1, Ер., на арм. яз.), «Очерки истории Советского Приморья. От эпохи первобытного строя до настоящего времени» (Учебное пособие. Владивосток), «История Урала» (Пособие для студентов, учителей ..., т. 1, Пермь) и др.

Из значительного количества исследований, посвященных раннему периоду истории СССР, выделяются монографии «Древняя Русь. Сказания. Былины. Летописи» Б. А. Рыбакова, «Очерки социально-экономических отношений Руси XII—XIII вв.» И. И. Смирнова (М.—Л.). Ценные наблюдения изложены в исследованиях: «Античный город» (сб. ст.), «Афины и Северное Причерноморье в VI—II вв. до н. э.» И. Б. Брашинского, «Славяне накануне образования Киевской Руси» (сб. ст., «МИА», № 108), «Международные связи Киевской Руси (Из истории внешней политики Руси в период образования и укрепления древнерусского государства в VII—X вв.)» И. М. Шекера (К., на укр. яз.), «Керамика и стекло древней Тмутаракани» (сб. ст.), «Русские аграрные праздники» В. Я. Проппа (Л.), «Древнее поселение на полуострове Песчаном у Владивостока» А. П. Окладникова (М.—Л.), «Древняя культура саков и усуней долины реки Или» К. А. Акишева и Г. А. Кушаева (А.-А.), «Стеклоделие Средней Азии. В древности и средневековье» А. А. Абдурасакова, М. А. Безбородова и Ю. Заднепровского (Таш.), «Варахша» В. А. Шишкина; «Из истории взаимоотношений между грузинским и чечено-ингушским народами. С древнейших времен до XV в.» А. И. Шанхелишвили (Грозный), «Политическое объединение феодальной Грузии (IX—X вв.)» М. Д. Лордкипанидзе (Тб., на груз. яз.), «Общественно-политический строй и право Армении в эпоху раннего феодализма (III—IX вв.)» А. Г. Сукиасяна (Ер.), «Древности Чечено-Ингушетии» (сб. ст.), «Земледелие в Литве. (От древнейших времен до 1917 г.)» П. Дундулене (Вильнюс, на лит. яз.), «Очерк происхождения киргизского народа» К. И. Петрова (Ф.) и др.

Среди работ, посвященных истории России XVI в., особого внимания заслуживает монографии С. Б. Веселовского «Исследования по истории опричнины», к-рая могла быть опубликована только после разоблачения культа Сталина. Автор еще в 40-е гг. подверг критике взгляд на Ивана Грозного и сущность его социально-политических реформ, сложившийся под влиянием Сталина.

Важные проблемы социально-экономической истории и классовой борьбы народов СССР в период развитого феодализма освещаются в трудах А. Л. Хорошкевич «Торговля Великого Новгорода с Прибалтикой и Западной Европой в XIV—XV вв.», И. И. Полосина «Социально-политическая история России XVI — начала XVII вв.» (сб. ст.), Д. И. Мышко «Социально-экономические условия формирования украинской народности (Положение крестьян и антифеодальное движение на Украине в XV — первой половине XVI вв.)» (К., на укр. яз.), И. Д. Бойко «Крестьянство Украины во второй пол. XVI — первой пол. XVII вв.» (К., на укр. яз.), Е. С. Компан «Города Украины во второй половине XVII ст.» (К., на укр. яз.) и др.

Некоторые вопросы внешней политики этого периода, а также взаимоотношений между отдельными народами рассматриваются в трудах И. Б. Грекова «Очерки по истории международных отношений Восточной Европы XIV—XVI вв.», Е. Н. Кушевой «Народы Северного Кавказа и их связи с Россией. Вторая половина XVI—30-е годы XVII в.», Н. А. Мохова и К. В. Стратиевского «Роль русского и украинского народов в исторических судьбах Молдавии» (К.), А. Гусейнова «Азербайджано-русские отношения XV—XVII вв.» (Баку).

Ценные данные по истории социально-экономических отношений в России XVII—XVIII вв. содержатся в работах А. М. Панкратовой «Формирование пролетариата в России. XVII—XVIII вв.», «Генезис капитализма в промышленности» (сб. ст.), В. М. Кабузана «Народонаселение России в XVIII—первой пол. XIX в.», З. Г. Карпенко «Горная и металлургическая промышленность Западной Сибири в 1700—1860 гг.» (Новосибирск), К. Н. Щепетова «Из жизни крепостных крестьян России XVIII—XIX вв. По материалам Шереметевских вотчин», В. В. Орешкина «Вольное экономическое общество в России. 1765—1917», «К истории экономики, классовой борьбы, культуры и общественной мысли в России конца XVIII—XIX ст.» (сб. ст.) и др.

Борьба народов России в XVII—XVIII вв. против феодального и национального гнета исследуется в работах Е. В. Чистяковой «Василий Ус — сподвижник Степана Разина», Г. Г. Фрумекова «Из истории ссылки в Соловецкий монастырь в XVIII в.» (Архангельск), Г. Я. Сергиенко «Освободительное движение на Правобережной Украине в конце XVII и начале XVIII вв.» (К., на укр. яз.), Л. Х. Тер-Мкртичян «Армения под властью Надир-шаха», А. А. Князяна «Освободительная борьба под предводительством Давид-Бека» (Ер., на арм. яз.), Я. Цинцадзе «Нашествие Ага-Магомет-Хана на Грузию(1795 г.)» (Тб., на груз. яз.), «Взаимоотношения народов Средней Азии и сопредельных стран Востока в XVIII — нач. XIX вв.» (сб. ст., Таш.) и др.

Вопросы социально-экономической, политической и культурной истории России главным образом XVI—XVIII вв. рассматриваются также в сборниках статей «Проблемы общественно-политической истории России и славянских стран», «Из истории межславянских культурных связей» («Ученые записки Института славяноведения АН СССР», т. 26), изданных к 70-летию акад. М. Н. Тихомирова.

При изучении истории России в первой половине XIX в. главное внимание исследователей привлекли проблемы классовой борьбы, революционного движения и общественно-политической мысли этого периода. Истории антифеодальной борьбы русского крестьянства посвящена монография И. И. Игнатович «Крестьянское движение в России в первой четверти XIX в.». Движению декабристов посвящены работы И. Иоввы «Южные декабристы и греческое национально-освободительное движение» (Кишинев), сб. ст. «Декабристы в Москве» («Труды Музея истории и реконструкции Москвы», вып. 8). Тематически с ним связана монография В. А. Федорова «Солдатское движение в годы декабристов, 1816—1825 гг.».

В 1963 г. опубликовано значительное количество работ, написанных к исполнившемуся в 1962 г. 150-летнему юбилею со дня рождения великого русского революционного демократа А. И. Герцена. Это работы: И. В. Пороха «Герцен и Чернышевский» (Саратов), Я. Эльсберга «Герцен. Жизнь и творчество» (4 изд.), В. Путинцева «Герцен в Москве и Подмосковье» и сб. ст. «Учителю — о Герцене». «Проблемы изучения Герцена». Специальное исследование посвящено Т. Н. Грановскому — Н. Минаев «Грановский в Москве».

Истории политической и идейной борьбы в России во время первой революционной ситуации посвящен третий выпуск сб. ст. «Революционная ситуация в России в 1859—1861 гг.».

Вопросы внешней торговли России в первой половине XIX в. рассматриваются в монографиях М. К. Рожковой «Экономические связи России со Средней Азией. 40—60-е годы XIX в.» и В. А. Золотова «Внешняя торговля южной России в первой пол. XIX в.» (Ростов-на-Дону). Ценные данные о внешней политике России в этот период содержатся в работах Н. С. Киняпиной «Внешняя политика России первой половины XIX в.», Н. А. Смирнова «Мюридизм на Кавказе», Л. С. Семенова «России и международные отношения на Среднем Востоке в 20-х годах XIX в.» (Л.) и др.

Вопросы истории народов СССР освещаются в статьях, опубликованных в 73-м и 74-м томах «Исторических записок», а также в «Ежегоднике по аграрной истории Восточной Европы, 1961» (Рига).

В 1963 г. советские историки продолжали уделять большое внимание проблемам историографии. Наряду с опубликованием третьего тома коллективного труда «Очерков истории исторической науки в СССР», характеризующего развитие историографии в России с конца XIX в. до Октябрьской революции и систематизирующего огромный фактический материал, в 1963 г. были изданы монографии по отдельным проблемам историографии: В. Е. Иллерицкого «История России в освещении революционеров-демократов», С. И. Крандиевского «Очерки по историографии экономической истории XVII—XIX вв.» (Харьков), В. Г. Мирзоева «Историография Сибири. XVIII в.» (Кемерово), «Очерки по истории русского востоковедения» (сб. 6), сб. ст. «Вопросы историографии и источниковедения истории СССР» (М.—Л.). Продолжено издание трудов русских историков: В. Н. Татищева «Истории Российскан» (т. 2, М.—Л.), С. М. Соловьева «История России с древнейших времен» (кн. 9—11), В. В. Бартольда («соч.», т. 1—2, ч. 1).

О крупных успехах советской исторической науки в изучении истории народов СССР периода феодализма свидетельствует и тот факт, что в 1963 г. было опубликовано значительное количество работ по источниковедению (напр., «Проблемы источниковедения» (сб. ст., т. 11), А. А. Введенский «Лекции по документальному источниковедению истории СССР (Дипломатика)» (К.), «Вопросы источниковедения истории СССР» («Труды Московского историко-архивного института», т. 17), Р. Магомедов «Легенды и факты. Из записных книжек историка» (Махачкала), а также по отдельным вспомогательным историческим дисциплинам — палеографии: Л. П. Жуковская «Развитие славянорусской палеографии в дореволюционной России и в СССР», А. А. Гераклитов «Филиграни XVII в. на бумаге рукописных и печатных документов русского происхождения», хронологии: Н. Г. Бережков «Хронология русского летописания», нумизматики, эпиграфики, геральдики и сфрагистики: Г. А. Федоров-Давыдов «Монеты рассказывают», О. И. Смирнова «Каталог монет с городища Пенджикент. Мат-лы 1949—1956 гг.», «Нумизматика и эпиграфика» (сб. ст., т. 4), «Нумизматика и сфрагистика» (сб. ст., т. 1, К.), Е. И. Каменцева и Н. В. Устюгов «Русская сфрагистика и геральдика», И. Г. Спасский «Иностранные и русские ордена до 1917 г.» (Л.) и др.

Вышедший в 1963 г. «Археологический ежегодник за 1962 г.» содержит значительное количество статей по источниковедению и вспомогательным историческим дисциплинам.

В 1963 г. продолжалось издание ценных публикаций документов по древней и средневековой истории народов СССР: согдийские документы, найденные в 1932—1933 гг. на г. Муг в Таджикистане («Согдийские документы с горы Муг», вып. 3, «Хозяйственные документы». Чтение, перевод и комментарии М. Н. Боголюбова и О. И. Смирновой), И. М. Дьяконов «Урартские письма и документы» (М.—Л.), «Правда Русская. Факсимильное воспроизводство текстов», т. 3 (под общей ред. Б. Д. Грекова), «Повествование Аристакеса Ластивертца» (под ред. К. Н. Юзбашяна, Ер., на арм. яз.), А. В. Арциховский и В. И. Борковский «Новгородские грамоты на бересте. Из раскопок. 1956—1957 гг.»; А. В. Арциховский «Новгородские грамоты на бересте. Из раскопок 1958—1961 гг.», В. Ф. Минорский «История Ширвана и Дербента X—XI вв.», «Смоленские грамоты XIII—XIV вв.» (под ред. Р. И. Аванесова), «Полное собрание русских летописей», т. 28 («Летописный свод 1497. Летописный свод 1518 г.». Отв. ред. М. Н. Тихомиров) и др.

По истории народов СССР в XVI—первой половине XIX вв. вышли такие ценные публикации док-тов, как «Русско-белорусские связи (1570—1667)» (ред. Л. С. Абецедарский и М. Я. Волков, Минск), «Памятники русского права» (в. 7. «Памятники права периода создания абсолютной монархии. Вторая пол. XVII в.». Под ред. Л. В. Черепнина), «Мат-лы по истории Ура-Тюбе. Сб. актов XVII—XIX вв.» (сост., пер. и предисловие А. Мухтарова), «Наш край. Док-ты по истории донской области XVIII — начала XX вв.» (Ростов-на-Дону), «Русско-туркменские отношения в XVIII—XIX вв.» (Аш.), «Владимирское народное ополчение в Отечественной войне 1812 г.» (Владимир), П. А. Вяземский «Записные книжки» (1813—1848 гг., подг. В. С. Нечаева), И. И. Горбачевский «Записки. Письма», Т. П. Пассек «Из дальних лет» (т. 1—2); «„Колокол" газета А. И. Герцена и Н. П. Огарева. Вольная Русская типография. 1857—1867 гг.» (Факсимильное издание, вып. 6—8, 1863—1865), «Крестьянское движение в России в 1857 — мае 1861 гг.», «Общественно-политическое движение на Украине в 1856—1862 гг.» (К.) и др.

В 1963 г. были также изданы пособия «История СССР в документах и иллюстрациях» (сост. В. И. Виноградов и др.) и «Хрестоматия по истории СССР. XVIII в.» (сост. М. Т. Белявский и Н. И. Павленко). Издан чрезвычайно ценный указатель «Личные архивные фонды в государственных хранилищах СССР» (т. 1—2).

Изучение истории СССР с 1861 до 1917 гг. Вышло несколько общих работ по истории союзных республик: «История Эстонской ССР» (т. 2, с 50-х гг. XIX в. до марта 1917 г., Тал., на эст. яз.); «Очерки по социально-экономической истории Украины дооктябрьского периода» (К., на укр. яз.); «История Литовской ССР» (т. 2, с 1861 по 1917 г., Вильнюс, на лит. яз.); «История Киргизии» (т. 1—2, Ф.). По истории Абхазской АССР вышла книга А. Г. Дзидзария «Очерки истории Абхазии 1910—1921» (Тб.). Ряд работ посвящен истории крестьянства и народных движений в национальных районах дореволюционной России. И. Д. Кузнецов «Крестьянство Чувашии в период капитализма» (Чебоксары), А. П. Савицкий «Поземельный вопрос в Туркестане. (В проектах и законе 1867—1886 гг.)» (Таш.); А. И. Кожушков «Развитие капитализма в сельском хозяйстве Белоруссии во второй половине XIX в.» (Минск); С. И. Ильясов «Земельные отношения в Киргизии в конце XIX начале XX вв.» (Ф.); Ч. Э. Карданов «Аграрное движение в Кабарде и Балкарии (Конец XIX — начало XX в.)» (Нальчик); И. А. Стеценко «Из истории народных движений в Таджикистане во второй половине XIX и начале XX вв. (1870—1917 гг.)» (Душанбе). Истории сельского хозяйства и крестьянства России нач. XX в. посвящена книга С. М. Дубровского «Столыпинская земельная реформа. Из истории сельского хозяйства и крестьянства России в начале XX в.» (рецензии — А. Я. Аврех «К вопросу о методах исторического исследования», «Вопросы истории», № 10).

Большое внимание, как и в 1962 г., было уделено истории рабочего класса. Вышел т. 4, сб. док-тов и мат-лов «Рабочее движение в России в XIX в.» (ч. 2, 1898—1900 гг.). Истории пролетариата России была посвящена сессия, прошедшая в ноябре 1963 г. в Ростове-на-Дону. Доклады ее опубликованы в книге «Научная сессия, посвященная истории рабочего класса России в период капитализма» (Ростов-на-Дону). Начальному периоду рабочего движения в России (60—70-е гг. XIX в.) посвящена книга О. Д. Соколова «На заре рабочего движения в России». Коллективом ученых Ленинградского университета написана «История рабочего класса Ленинграда». В 1963 г. вышел вып. 2 этой работы — «Из истории рабочего класса Петербурга — Петрограда». Ряд работ рисует картину формирования и движения пролетариата в нац. районах: Г. А. Арутюнов «Рабочее движение в Закавказье в период нового революционного подъема (1910—1914 гг.)» (М.—Баку), А. И. Гулиев «Бакинский пролетариат в годы нового революционного подъема» (Баку), Е. Д. Дильмухамедов, Ф. Маликов «Очерки истории рабочего класса дореволюционного Казахстана. Вторая пол. XIX—нач. XX вв.» (А.-А.), О. А. Парасунько «Положение и борьба рабочего класса Украины (60—90 гг. XIX вв.)» (К.), С. И. Потолов «Рабочие Донбасса в XIX веке» (Л.); И. Т. Щербина «Рабочий класс Украины и его революционная борьба в 1914—1917 гг.» (К., на укр. яз.).

Продолжается разработка истории первой русской революции. Вышел очередной том издания док-тов и мат-лов «Революция 1905—1907 гг. в России» — «Второй период революции 1906—1907 гг.», ч. 2, под ред. А. В. Шестовского и ч. 3, под ред. М. С. Симоновой.

Деятельности Советов в период первой русской революции посвящены книги Н. Н. Демочкина «Советы 1905 года — органы революционной власти», В. Д. Сокольского «Новороссийская республика».

Борьбе профсоюзов за свержение самодержавия в 1905—1917 гг. посвящен т. 1 издания «Профсоюзы СССР (Док-ты и мат-лы)». Хронологические рамки 2-го тома работы охватывают первое 20-летие истории советского общества.

Ряд книг посвящен истории революционно-демократического движения в России в 60—80-х гг. XIX в.: Р. В. Филиппов «Идеологии Большого общества пропаганды (1869—1874)» (Петрозаводск), Н. А. Троицкий «Большое общество пропаганды 1871—1874 (так называемые „чайковцы")» (Саратов), М. В. Научитель «Герман Лопатин в Сибири» (Иркутск), А. Ф. Смирнов «Восстание 1863 года в Литве и Белоруссии», В. П. Крикунов «А. И. Ульянов и революционные разночинцы Дона и Северного Кавказа» (Нальчик), М. И. Хейфец «Вторая революционная ситуации в России (конец 70-х — нач. 80-х гг. XIX в.). Кризис правительственной политики». На Украине опубликован сб. док-тов «Общественно-политическое движение на Украине» (т. 1, 1856—1862 гг.) (К.).

По экономической истории России вышли работы: П. А. Хромов «Экономика России периода промышленного капитализма», «Об особенностях империализма в России» [Сб. ст.], «Экономика Белоруссии в эпоху империализма. 1900—1917» (Минск). Опубликованы док-ты и мат-лы «Монополии в металлургической промышленности России 1900—1917» (М.—Л.).

Следует отметить работы по истории заводов. В Харькове вышла первая часть «Очерков истории Харьковского электромеханического завода», посвященная истории этого предприятия в 1888—1917 гг., в Ульяновске — книга М. С. Сударева, написанная к 175-летию Мулловской суконной фабрики, — «Страницы истории»; фотодокументы по истории завода «Большевик» за 1863—1963 гг. изданы в Ленинграде — «Ленинградский ордена Ленина, ордена Трудового Красного знамени завод „Большевик"». В Свердловске опубликован сб. ст.: «Из истории заводов и фабрик Урала» (вып. 2).

Изучение истории советского общества. Активно продолжается изучение истории Великой Октябрьской революции и гражданской войны. По этой проблеме вышли док-ты, книги, воспоминания. Сб. док-тов: «Победа Октябрьской революции в Узбекистане» (т. 1, Таш.); «Революционные комитеты Грузии в борьбе за установление и упрочение Советской власти (февр. 1921 — март 1922)» (Сухуми); «Революционные комитеты Аджарии в борьбе за становление и упрочение Советской власти (март 1921 — январь 1922)» (Сухуми); «Удмуртия в период иностранной военной интервенции и гражданской войны» (ч. 2, Ижевск); «Южное Зауралье в период гражданской вой-

ны (1918—1920 гг.)» (Курган), «Балтийский флот. Центральный комитет. 1917—1918 гг. Протоколы и постановления...» (М.—Л.). В Киеве вышел сб. док-тов «Моряки в борьбе за власть Советов на Украине (ноябрь 1917—1920 гг.)».

Опубликован ряд воспоминаний: «За Советский Туркестан» (Таш.), «Из истории борьбы за власть Советов в Казахстане» (А.-А.), «Этих дней не смолкнет слава» (Симферополь). О борьбе речников Севера против интервентов и белогвардейцев в 1918—1920 гг. рассказывает сб. ст. и воспоминаний «Подвиг североволжцев».

Революции и гражданской войне на местах посвящены книги А.-Г. Гаджиева «Помощь русского народа в установлении Советской власти в Дагестане» (Махачкала); М. Кичев «Из истории борьбы за упрочение Советской власти в Дагестане (1920—1921 гг.)», (Махачкала); С. Б. Жантуаров «Гражданская война в Киргизии (1918—1920)» (Ф.); М. Иркаев «История гражданской войны в Таджикистане» (Душанбе); И. С. Гарусов «Разгром белогвардейщины в Охотско-Камчатском крае» (Магадан); И. Дворников и В. Дворников «В тылу Колчака»; Б. О. Кашкаев «Борьба за Советы в Дагестане (1917—1920 гг.)»; С. А. Цицишвили «Из истории борьбы за Советскую власть в восточных губерниях России и Туркестане» (1917—1920 гг., Тб., на груз. яз.); М. В. Румянцев «Участие трудящихся Чувашии в разгроме империалистической интервенции и внутренней контрреволюции в годы гражданской войны» (Чебоксары); И. Г. Гончаренко «Борьба за укрепление власти Советов в Донбассе» (Луганск). О борьбе с интервенцией на Дальнем Востоке в 1917—1922 гг. рассказывает книга П. М. Никифорова «Записки премьера ДВР». Деятельности Центробалта в Великой Октябрьской революции и гражданской войне посвящена книга Н. Ф. Измайлова и А. С. Пухова «Центробалт».

Важные, но недостаточно полно исследованные проблемы того же периода рассматриваются в монографиях А. О. Чубарьяна «Брестский мир» и К. Гусева «Крах партии левых эсеров».

Наиболее значительными изданиями док-тов по советской истории явились в истекшем году: две книги (ч. 1—2) «Триумфальное шествие советской власти» под ред. Д. А. Чугуева; «Съезды Советов Союза ССР, союзных и автономных Советских Социалистических республик» (т. 4, ч. 2, 1923—1937 гг.).

Из работ по истории национальных республик следует отметить выход 3-го тома «Истории Азербайджана» (ч. 1 и 2, Баку); «Историю Якутской АССР», т. 3 (М.—Л.); «Материалы из истории советского периода восточных и северных районов Туркменистана» (Чарджоу). Образованию Татарской АССР посвящен сборник док-тов «Образование Татарской АССР» (Казань).

Значительное по сравнению с прошлыми годами количество работ вышло в 1963 г. по истории социалистического строительства. Большое внимание уделено истории советской промышленности и рабочего класса. Вышли док-ты и мат-лы «Восстановление и начало реконструкции промышленности Ленинграда (1921—1928)» (т. 1, 1921—1924, Л.). В Томске опубликован сб. ст. «Сибирь и Дальний Восток в период восстановления народного хозяйства» (вып. 1). Большинство работ, посвященных этой проблеме, вышло в национальных республиках: А. Б. Слуцкий «Рабочий класс Украины в борьбе за создание фундамента социалистической экономики (1926—1932 гг.)» (К.); Н. Сангинов «Формирование и развитие рабочего класса в Таджикской ССР» (Душанбе); «Рост рабочего класса Советской Латвии (1940—1962)» (Сб. ст., Рига, на латыш. яз.); Г. И. Милованов «Очерк формирования и развития рабочего класса в Дагестане (90-е гг. XIX в.— июнь 1941 г.)» (Махачкала); Г. В. Казбеков «Формирование и развитие рабочего класса в Северной Осетии (1860—1940)» (Орджоникидзе); Э. Э. Янвярк «Рабочий класс Советской Эстонии и развитие промышленности республики 1945—1950 гг.» (Тал., на эст. яз.); Х. Мусин «Рабочий класс Советской Киргизии (1917—1963 гг.)» (Ф.); «Некоторые вопросы истории народного хозяйства Туркменистана» (Сб. ст., Аш.); «Из истории социалистического и коммунистического строительства на Украине (1934—1961)» (Сб. ст., К.).

Ряд книг посвящен истории советского крестьянства. Под редакцией М. П. Кима опубликованы материалы научной сессии, состоявшейся в Москве в 1961 г.: «История советского крестьянства и колхозного строительства в СССР». Вышли монографии И. Н. Шаровой «Коллективизация сельского хозяйства в Центрально-Черноземной области 1928—1932 гг.» и Ю. В. Арутюнина «Советское крестьянство в годы Великой Отечественной войны». Под редакцией В. И. Данилова вышел сб. ст. «Очерки истории коллективизации сельского хозяйства в союзных республиках». Продолжается изучение советского крестьянства и в национальных республиках. Ему посвящены книги Р. Х. Аминовой «Аграрная политика Советской власти в Узбекистане (1917—1920 гг.)» (Таш.), Х. О. Алимирзоева «Азербайджанская деревня за годы Советской власти» (Баку, на азерб. яз.), К. И. Шибанова «Социалистическое преобразование удмуртской деревни» (Ижевск); П. М. Дювбанова «Роль рабочего класса в социалистическом переустройстве сельского хозяйства Татарии» (Казань); К. К. Германы «Роль рабочего класса в победе колхозного строя в Белоруссии (1929—1934 гг.)» (Минск).

В истекшем году появились работы и по истории культурного строительства. Так, во Фрунзе вышла книга С. С. Даниярова «Культурное строительство в Советском Киргизстане (1918—1930)», в Баку — М. А. Рустамова «Формирование и развитие азербайджанской советской интеллигенции» (Баку, на азерб. яз.), в Киеве — А. М. Михайлова «Культурное развитие украинского села в годы социалистического строительства (1929—1941)» (К., на укр. яз.).

По истории Великой Отечественной войны продолжали выходить монографии, сб. документов, воспоминания. Разгрому фашистской Германии и империалистич. Японии посвящен 5-й том «Истории Великой Отечественной войны Советского Союза». Издана книга Г. С. Кравченко «Военная экономика СССР 1941—1945 гг.». Вышли работы о железнодорожном и морском транспорте в годы войны: Г. А. Куманев «Советские железнодорожники в годы Великой Отечественной войны (1941—1945)»; С. Ф. Эллинский «Каспийский транспортный флот в Великой Отечественной войне Советского Союза 1941—1945 гг.» и его же «Северный транспортный флот в Великой Отечественной войне Советского Союза 1941—1945 гг.». Очерки о героях Великой Отечественной войны представлены в книгах «Герои и подвиги» (Белгород, Курск, Л., М.). В Ленинграде вышли воспоминания участников обороны города и разгрома немецко-фашистских войск под Ленинградом «В огненном кольце»; в Севастополе опубликована книга П. Мусьякова «Севастопольские дни», рассказывающая об обороне города; в Симферополе вышел сборник статей «Крым в Великой Отечественной войне Советского Союза 1941—1945».

О деятельности соединения партизанских отрядов под командованием А. П. Сабурова рассказывает З. А. Богатырь в книге «В тылу врага». О партизанском движении в Ростовской обл. пишет Г. А. Перекальский в книге «Бойцы подполья» (Ростов-на-Дону). В Симферополе вышел «Дневник партизана», автор — активный участник партизанской борьбы Иван Генов.

На Украине вышло два сб. док-тов: «Сумская область в период Великой Отечественной войны Советского Союза (1941—1945)» (Харьков) и «Киевщина в годы Великой Отечественной войны 1941—1945» (К.).

Продолжается публикация документов внешней политики. Вышли тома 7-й и 8-й серии «Документы внешней политики СССР». Опубликована монография С. Ю. Выгодского «Внешняя политика СССР 1924—1929 гг.». О внешней политике буржуазной Латвии в 1933—1940 гг. рассказывает В. Сиполс в книге «Измена Родине» (Рига).

В целом количество работ по истории советского общества значительно возросло. Однако все еще нет фундаментальных исследований по истории послевоенного периода.

Н. Пирумова, С. Троицкий.

Историографическая конференция

Проходила 29—31 января на историческом ф-те МГУ. Центральное место занял доклад М. Е. Найденова «Место исторической литературы 20-х гг. в советской историографии». Историографии узловых проблем дореволюционного этапа истории СССР были посвящены доклады А. М. Сахарова «Проблема феодального города в советской историографии», А. А. Зимина «Историография опричнины», К. Н. Тарновского «Проблема монополистического капитала в России в советской литературе 20-х и 30-х гг.», М. Г. Седова «Советская литература о родоначальниках и теоретиках народничества».

С докладами по историографии истории советского общества выступили: В. З. Дробижев «Методика изучения политической и трудовой активности рабочего класса России в переходный период в советской историографии», А. М. Панфилова «О методике изучения состава рабочего класса СССР», В. П. Наумов «Основные этапы в изучении истории гражданской войны в СССР», А. Ф. Чмыга «Историография колхозного движения в СССР (1917—1929 гг.)». Докладчики отмечали общий подъем исторической науки после XX съезда КПСС, углубление и расширение фронта исследовательских работ. Это сказалось и в области историографии. Отбросив неверные наслоения, внесенные в историческую науку в годы культа личности Сталина, советские историки за последние годы пересмотрели оценку научного наследия М. Н. Покровского и многих других исследователей — марксистов 20-х — начала 30-х гг.

С большим интересом было встречено сообщение И. Д. Ковальченко о новых методах исследовательской работы — «Применение электронно-вычислительных машин для обработки массового статистического материала в историческом исследовании» (на примере обработки 6 описей крестьянских хозяйств одного из имений с 1828 по 1860 гг.).

Сессия по истории рабочего класса России в период капитализма

Проходила 17—23 октября в Ростове-на-Дону. Было заслушано 45 докладов и сообщений по различным аспектам темы (формирование и положение рабочего класса; революционная борьба пролетариата и ее периодизация; деятельность рабочих организаций). Л. М. Иванов в докладе «О преемственности фабрично-заводского труда в России в конце XIX — начале XX вв.», проанализировав широкий круг статистических источников, пришел к выводу, что уже в 80—90-е гг. XIX в. пролетариат крупной промышленности России примерно на 40% по своему происхождению имел фабричную генеалогию. К Октябрьской революции состав промышленных рабочих уже на 50—60% был пролетарским, что и определило в значитель-

ной степени высокую организованность, революционную сознательность рабочего класса России. Этот доклад был дополнен рядом сообщений о социальном составе и положении рабочих в различных районах и отраслях промышленности России (В. В. Адамов, Я. А. Балагуров, Г. Х. Рабинович, В. И. Тужиков, И. П. Хлыстов, Б. Курбанов, Д. К. Карабеков, Ф. Е. Лось, Н. И. Каложко и др.). Они показали, что удельный вес потомственного пролетариата в разных производствах и географических районах страны был далеко неодинаковым. Чем новее была отрасль промышленности и чем «моложе» промышленный район, тем выше был процент рабочих, непролетарских по своему происхождению. В коллективном докладе Г. М. Деренковского, В. П. Волобуева, А. М. Володарской, Ю. И. Кирьянова, Ю. З. Полевого, Ю. Н. Шебалдина «О периодизации истории рабочего движения в России» были намечены два крупных этапа борьбы российского пролетариата. Первый из них относится к периоду зарождения и классового формирования пролетариата (XVIII в.—1895 г.), когда рабочее движение развивалось в условиях дворянского и буржуазно-демократического этапов освободительной борьбы (этот этап предлагается разделить на два подэтапа, рубежом между которыми служит 1861 г.). Второй, пролетарский, этап освободительного движения в России охватывает период с 1895 по октябрь 1917 гг. и подразделяется на три подэтапа: 1895—1904 гг.—период конституирования пролетариата в «класс для себя»; 1905 — февраль 1917 гг.— этап буржуазно-демократических революций в России; март 1917 — октябрь 1917 гг.— этап подготовки и проведения социалистической революции в России. Истории революционной борьбы различных отрядов пролетариата, деятельности большевистских организаций по революционному воспитанию рабочих были посвящены сообщения К. Н. Тарновского, А. Черненко, Е. Дильмухамедова, Д. В. Гаврилова, В. В. Крутикова, С. Н. Злупко, Н. Н. Демочкина и др. Другая группа сообщений характеризовала деятельность легальных пролетарских организаций — профессиональных союзов (Г. Ф. Лукин), рабочих клубов и обществ самообразования (Ю. И. Кирьянов, Н. В. Кузнецов), больничных касс (В. С. Панченко).

Шестой межреспубликанский симпозиум по аграрной истории стран Восточной Европы

Проходил 19—24 сентября в Вильнюсе. Участвовало более 150 ученых РСФСР, Украины, Белоруссии, Литвы, Латвии, Эстонии и Молдавии. Заслушано ок. 80 докладов и сообщений. Основное внимание в дискуссии было уделено коллективному докладу В. А. Дьякова, И. И. Костюшко и И. С. Миллера «Роль крестьянства в восстании 1863—1864 гг. в Царстве Польском, Литве, Белоруссии и на Правобережной Украине». Проанализировав широкий круг источников, докладчики пришли к выводу, что крестьянство повсюду являлось одной из движущих сил восстания, но степень участия его в повстанческих отрядах в различных районах была неодинакова. В ряде районов Царства Польского крестьяне составляли не менее половины числа повстанцев, а в восточной части Белоруссии и Правобережной Украины — всего 10—13%. Этим, в частности, определялось соотношение между антифеодальным и национально-освободительным потоками борьбы в различных районах. Специфика аграрного движения на территории Литвы, Белоруссии и Правобережной Украины была прослежена в докладах Ю. И. Жюгжды, С. М. Байковой, Н. Н. Лещенко. Интерес вызвал историографический доклад В. Т. Пашуто «Аграрный вопрос в современных буржуазных концепциях истории России периода феодализма». В сообщениях, сделанных на сессии, большое внимание было уделено развитию производительных сил в сельском хозяйстве на территории России в период феодализма (В. И. Слободин, Х. А. Моор, Х. М. Лиги, Г. П. Строд, Н. А. Демченко, А. А. Кондрашенков и др.). Ряд сообщений (Н. Г. Крикун, В. А. Маркина, П. Г. Дмитриев, П. В. Советов, С. М. Троицкий) был посвящен изучению динамики урожайности и анализу форм феодальной ренты, роли государственных налогов и повинностей в эксплуатации крестьян в эпоху феодализма. История подготовки и проведения в жизнь крестьянской реформы 1861 г. рассматривалась в сообщениях Б. Г. Литвака, Г. Т. Рябикова, А. З. Барабоя, М. Ф. Шпакова, Л. П. Мулявичус, Н. А. Куреньчина, И. В. Ортеховского и др.

Большое внимание было уделено истории классовой борьбы крестьянства в эпоху феодализма. Основой для дискуссии послужил доклад Е. И. Индовой, А. А. Преображенского и Ю. А. Тихонова «Основные направления классовой борьбы русского крестьянства в XVI—XVIII вв.», в котором утверждалось, что уже в XVII—XVIII вв. в связи с вызреванием буржуазных связей в России социальный протест крестьянства приобретает новые черты: среди антифеодальных лозунгов пробивают дорогу требования, связанные с развитием товарно-денежных отношений. Это раскалывало некогда единый антифеодальный фронт борьбы крестьян и подчас приводило к открытому столкновению разнородных слоев крестьянства. Развернувшаяся вокруг этого положения дискуссия (сообщения Е. А. Швецова, А. И. Мальцева, Р. В. Овчинникова, А. И. Комиссаренко, Е. И. Чернышева, И. Неупокоева, В. И. Крутикова, М. Б. Фидмана и др.) показала необходимость дальнейшей разработки ряда мало исследованных вопросов аграрной истории периода становления и разложения феодализма. Большой материал для сравнительно-исторического анализа закономерностей и особенностей социально-экономического развития крестьянства районов восточнее Эльбы и определения степени взаимосвязи и взаимозависимости истории крестьянства восточной, центральной и южной Европы дали выступления специалистов-аграрников по истории южных и западных славян (И. Р. Фишер, В. А. Якубовский, М. М. Фрейденберг, Е. П. Наумов, А. И. Озолин, Л. П. Лаптева и др.).

Научная сессия, посвященная 60-летию II съезда РСДРП и стачек 1903 г. на юге России

Проведена Ин-том истории АН АзССР и Ин-том истории партии при ЦК КП Азербайджана 17—20 сентября в Баку. Участвовало ок. 200 историков Азербайджана, Грузии, Армении, РСФСР, Украины и среднеазиатских республик. В докладе Д. М. Кукина «60-летие II съезда РСДРП» была охарактеризована политическая обстановка в России в период, предшествующий созыву II съезда партии, и подробно рассказано о борьбе В. И. Ленина за организацию революционной партии нового типа. Доклад был дополнен рядом сообщений (М. С. Искандеров, Г. Б. Гарибджанян, Н. Б. Махарадзе, А. И. Васильев), освещавших деятельность местных партийных организаций по созыву II съезда. Роль ленинской «Искры» в создании партии и в объединении всех демократических сил страны была охарактеризована в сообщениях К. Н. Тарновского «Российская организация „Искры"» и Г. М. Деренковского «Ленинская „Искра" и крестьянское движение». Сложной и слабо изученной в конкретно-историческом плане теме — «Перемещение центра революционного движения в Россию», был посвящен доклад А. Л. Сидорова. Доклад «Всеобщая стачка в Баку в июне 1903 г.— начало летних забастовок в Закавказье и на юге России» сделал А. Н. Гулиев. Тема основного раздела доклада — о значении интернационалистических связей, объединявших в единой борьбе против царизма и буржуазии все народы страны,— получила развитие в сообщениях Ф. Е. Лося, А. Я. Киквидзе, Д. Д. Гаджинского, Ш. Г. Рзаева, А. А. Рослякова, С. М. Алиева, в выступлениях ветеранов революционного движения Закавказья. *К. Шацилло.*

Работы Института археологии АН СССР в 1963 г.

Второй год велись исследования советской экспедиции в ОАР — в зоне затопления Ассуанской плотины. Основные работы были сосредоточены на Вади Алаки, по к-рому шел путь к древним золотым рудникам. Открыто ок. 200 древнеегипетских надписей и рисунков на скалах. Собран также материал эпохи палеолита, неолита и исследован могильник времени Среднего царства (19 в. до н. э.). В Болгарии продолжались совместные советско-болгарские раскопки многослойного (от эпохи среднего неолита до бронзового века) поселения близ г. Нова-Загора. В МНР советско-монгольской экспедицией открыт ряд памятников различных эпох (могилы скифского, гуннского и монгольского времени). На территории СССР ин-том археологии совместно с другими учреждениями было организовано ок. 50 экспедиций и самостоятельных отрядов. В зоне затопления Красноярской ГЭС исследованы памятники эпохи палеолита (стоянки Кокорево I, II, IV) и неолита, раскопаны многочисленные курганы разных этапов бронзового века и раннего железного века; впервые вскрыты 2 больших наземных жилища 4—3 вв. до н. э. (на поселении у с. Батени), раскопан могильник поздних кочевников (10—11 вв. н. э.). Отряды Сев.-кавказ. экспедиции продолжали раскопки поселения Сержень-Юрт (Чечено-Ингушской АССР) со слоями эпохи энеолита и 9—8 вв. до н. э., курганов переходного периода от бронзы к железу у с. Зандак, курганов эпохи бронзы у с. Бамут, начаты раскопки курганов с катакомбными погребениями 2—3 вв. н. э. у с. Братское, исследовано Нижне-Архызское городище 10—13 вв. (Карачаево-Черкес. а. о.). Верхневолжская экспедиция в Ярославской, Ивановской и Костромской областях раскопала ряд стоянок со слоями эпохи палеолита, мезолита, неолита, бронзы и желез. века. Раскопано несколько могильников фатьяновской культуры, из к-рых наибольший интерес представляет Волосовский (в нем найдены камен. сверленые топоры-молотки, медные копья и подвески, украшения). Раскопки палеолитических стоянок производились: в Костенках (Воронежская обл.), в г. Курске, в с. Гагарино (Липецкая обл.), в г. Белгороде-Днестровском, около г. Владимира (стоянка Сунгирь), в долине р. Раздан (Арм. ССР), в Юж. и Сев. Осетии, в Чечено-Ингушской АССР, в Краснодарском крае. Ряд памятников эпохи мезолита и неолита исследовался в Баш. АССР, в Челябинской, Тюменской, Новгородской и Гродненской областях, на оз. Байкал, в Ферганской долине. Изучались поселения неолитических и энеолитических (5—3-е тыс. до н. э.) раннеземледельческих племен Туркмении (Джейтун, Кара-тепе, Геоксюр). На поселении Геоксюр, кроме обычных сооружений, обнаружены круглые купольные склепы-толосы с семейными захоронениями (до 10 чел.) и древнейшие в Ср. Азии каналы (3-е тыс. до н. э.), подводившие воду на поселение. Осн. работы Молдавской экспедиции были сосредоточены на многослойном (от медного века до средневековья) поселении у г. Болград. При исследовании поселения Ясенова поляна (Краснодарский край) впервые выявлено столбовое жилище майкопской культуры. Астраханской экспедицией у с. Соленое Займище при вскрытии савроматского погребения обнаружены золотые украшения: гривна, ожерелье, великолеп-

ной работы серьги с изображением двух всадников и др. В разных р-нах страны раскапывалось множество памятников различных периодов и культур железн. века: поселение, могильник и святилище черняховской культуры в с. Журавке (Черкасская обл. УССР), городище Хулаш (Тат. АССР, слои эпохи бронзы, городецкого и болгарского времени), Щербинское городище (Московская обл.) дьяковской культуры, скифские курганы у с. Р. Тростника (Воронежской обл.; в них найдены золотые и серебряные украшения, бронзовые зеркала). В Кармир-блуре (собрания г. Еревана) продолжено исследование цитадели, найдены камни от фундамента храма с длинной клинообразной надписью, 3 бронзовых щита с надписями урартских царей 8 в. до н. э., колчан с изображением всадников с надписью царя Сардури I, брон. подставка от статуэтки с надписью об основании города Эребуни. Самыми выдающимися находками увенчались работы Таманской экспедиции: при раскопках близ святилища городища Кепы была найдена небольшая мраморная статуя Афродиты. В курганном некрополе Кеп, в склепах I-х вв. н. э. найдены: антропоморфное надгробие, золотые украшения, голова мраморной статуи, стеклянная посуда. Большое научное значение имеют 12 статуй-полуфигур и 20 надгробий местных жителей-синдов, найденные этой же экспедицией на поселении, расположенном на берегу Ахтанизовского лимана. Из древних античных памятников раскапывались: Танаис (Ростовская обл.), Горгиппия (г. Анапа), Ольвия, Мирмекий (УССР), Раевское городище, городища у санатория «Чайка» и Беляус (близ г. Евпатории). В зоне затопления Житомирской ГЭС исследовались почти неизвестные до сих пор раннеславянские поселения 6—9 вв. Второй год велись раскопки на новом участке (Ильинский раскоп) в Новгороде—найдено 7 берестяных грамот, в т. ч. первая книжечка из бересты. Продолжались раскопки древнерус. городов: Белоозера, Новгрудка, Изяславля, Мстиславля, Смоленска. Исследовались городища-укрепления, построенные киевскими князьями для борьбы с кочевниками на р. Стугне (УССР), древнерус. городища на территории древних Галицкой и Волынской земель, городища и курганы в басс. р. Оки, Орлицы и Цона. Прутско-Днестровская экспедиция проводила раскопки разновременных поселений (у с. Бранешты, Алчедар, Лозово) и могильников. На городище Алчедар исследованы укрепления, на поселении открыты жилища и система водоснабжения. Продолжались раскопки древнего Пенджикента (Тадж. ССР), где среди находок следует упомянуть более 400 монет, перстни-печати, терракоту юноши в крылатом шлеме с лирой в руке, двуязычную надпись (на арабском и согдийском языках). Сотрудниками Коми Филиала АН СССР близ г. Печоры исследована самая северная в мире палеолитич. стоянка (выше 65° с. ш.). Экспедицией Карельского Ин-та языка, литературы и истории впервые в археологии под культурным слоем неолитич. стоянки Залавруга I на скале обнаружены новые петроглифы.

Сессии, конференции, совещания. 25 февраля — 1 марта в Москве состоялось Всесоюзное совещание (археологи, физики, биологи, химики, геологи, математики, техники), посвященное применению методов естественных и технических наук в археологии, на пленарных и секционных заседаниях к-рого было заслушано 66 докладов. Были затронуты вопросы хронологии, происхождения материалов, широкого внедрения математических и кибернетических методов в исследовательскую и экспедиционную работу. С 19 по 25 апреля в Минске состоялись Сессия отделения исторических наук АН СССР и отделения общественных наук АН БССР и Пленум Ин-та Археологии АН СССР и Ин-та истории АН БССР, посвященные итогам полевых исследований 1962 г. В их работе приняли участие представители 15 союзных республик. На пленарных заседаниях было заслушано ок. 20 докладов, посвященных важным проблемам археологии и результатам полевых исследований. На заседаниях 4 секций были обсуждены более 100 докладов и сообщений. 2—11 сентября происходил симпозиум по стратиграфии и периодизации палеолита, организованный Комиссией по изучению четвертичного периода, Геологическим ин-том и Ин-том Археологии АН СССР. В нем приняли участие ок. 100 археологов, геологов, палеонтологов, ботаников, географов, антропологов и др. специалистов, в т. ч. 12 ученых из Болгарии, Венгрии, ГДР, Румынии, Польши, Чехословакии. Был заслушан ряд докладов и состоялась 5-дневная экскурсия на палеолитическую стоянку Сунгирь (близ г. Владимира), позволившая познакомить участников с методикой раскопок и геологического изучения памятников. 23 сентября —2 октября в Крыму происходило 3-е общее собрание Одесского археологического об-ва. Участники осмотрели памятники Керчи и ее окрестностей, Планерского, Симферополя, Бахчисарая, Севастополя, Таманского п-ова. Было заслушано ок. 30 докладов, посвященных вопросам археологического изучения Крыма.

В 1963 г. вышло из печати 30 монографий и сборников работ сотрудников Ин-та археологии АН СССР. В книге Б. А. Рыбакова «Древняя Русь. Сказания. Былины. Летописи» автор рассматривает былины и сказания как выявление народных представлений о важнейших периодах истории Киевской Руси и устанавливает теснейшую связь рус. летописания 10—12 вв. с историч. процессами, к-рые привели к распаду Киевского гос-ва. Вышли в свет 2 выпуска новгородских берестяных грамот (А. В. Арциховский, В. И. Борковский «Новгородские грамоты на бересте. Из раскопок 1956—1957 гг.» и А. В. Арциховский «Новгородские грамоты на бересте. Из раскопок 1958—1961 гг.»). В книге П. И. Третьякова и Е. А. Шмидта «Древние городища Смоленщины» изложены результаты раскопок и исследований быта и культуры племен, населявших совр. Смоленскую обл. в 1 тыс. до н. э. — 1 тыс. н. э. Исследованию одного из интересных памятников эпохи бронзы посвящена работа О. Н. Бадера «Балановский могильник». Изданы: «Афины и Северное Причерноморье в VI—II вв. до н. э.» И. Б. Брашинского и «Урартские письма и документы» И. М. Дьяконова; сборники работ: «Античный город», «Керамика и стекло древней Тмутаракани», «Новые методы в археологических исследованиях», «Древности Чечено-Ингушетии», 2 выпуска «Трудов Новгородской археологич. экспедиции» (МИА, № 117 и 123), «Славяне накануне образования Киевской Руси» (МИА, № 108) и др. Вышло также 5 выпусков «Археология СССР. Свод археологич. источников».

Н. Лисицина.

Работы Института этнографии им. Н. Н. Миклухо-Маклая АН СССР в 1963 г.

Деятельность Ин-та, как и всех этнографов страны, в 1963 г. была подчинена задачам подготовки к VII Международному конгрессу антропологич. и этнографич. наук, к-рый должен состояться в августе 1964 г. в Москве. Осн. внимание было обращено на работы, к-рые всесторонне и на высоком идейно-теоретическом уровне будут представлять сов. науку на этом конгрессе.

Интересный материал представят на Конгресс экспедиции Ин-та. В 1963 г. работало 7 экспедиций. Восемь отрядов комплексной экспедиции по изучению изменений социально-бытового и культурного уклада народов СССР в эпоху перехода от социализма к коммунизму охватили исследованием большую территорию с различными группами населения в сев. и центр. р-нах РСФСР, на Сев. Кавказе, в Закавказье, в Приуралье. В центре внимания экспедиций были культура и быт рабочих в промышленности и в сельском хоз-ве. Северные отряды собрали материал, свидетельствующий о больших успехах в преобразовании культуры и быта у различных малых народов Крайнего Севера. Чукотский отряд продолжал изучение древнего эскимосского населения (результаты его исследований представляют большую ценность не только для антропологов, но и для работников медицины). Важные материалы получены Тувинской комплексной эксп. При раскопках большого могильника в местности Кокэль (хуннское время) были открыты многочисл. предметы быта, украшения, оружие, массовый краниологический материал, изучение к-рого поможет в решении проблемы этногенеза тувинцев. Хорезмская археолого-этнографич. экспедиция работала по двум направлениям: а) изучение хоз-ва, культуры и быта, общественного строя древнего и раннесредневекового населения Приаралья (гл. образом степных племен) и его связей с древним земледельч. населением Хорезма; б) изучение земель древнего орошения в р-не нынешних степей и приаральских пустынь (для выяснения возможности их нового земледельческого освоения). Получены материалы, позволяющие проследить генезис скифо-сарматской культуры в низовьях Сыр-Дарьи. Сотрудники Ин-та приняли активное участие в ежегодной отчетно-экспедиционной сессии отделения истории АН СССР в Минске (19—25 апреля) и в работе Всесоюзного совещания во Фрунзе, посвященного вопросам развития национальных отношений в условиях перехода от социализма к коммунизму. Сов. этнографы выступили с докладами на этнографич. конгрессе в Будапеште и на конгрессе славистов в Софии.

В 1963 г. Ин-т выпустил в свет 19 книг и 3 этнографич. карты (учебная карта народов СССР и 2 карты плотности населения СССР). Среди книг 2 тома серии «Народы мира» (всего вышло 12 томов, 5 находятся в печати и 2 готовятся к сдаче в печать) — «Народы Средней Азии и Казахстана», т. 2, куда вошли статьи о казахах, киргизах, туркменах, каракалпаках и малых народах Средней Азии, а также том «Народы Южной Азии», к-рый содержит всестороннее историко-этнографич. описание народов Индии, Пакистана, Непала и Цейлона, характеристику их обществ. строя, материалы о нац.-освободит. борьбе, экономич. и культурном развитии. Вышла 2-я книга «Очерков истории русской этнографии, фольклористики и антропологии», содержащая статьи, освещающие роль столичных и провинциальных научных обществ и прогрессивных деятелей науки в развитии отечественной этнографии, антропологии и фольклористики в кон. XVIII — нач. XX вв. Шесть книг посвящено различным вопросам американистики. Важным вкладом в изучение древних языков является книга Ю. В. Кнорозова «Письменность индейцев майя», к-рая кладет начало филологич. изучению текстов майя. Здесь содержатся историч., эпические и др. тексты, изложены принципы дешифровки и др. материалы и сведения. Актуальным вопросам современности посвящены книги «Бразилия. Экономика. Политика. Культура», «Эквадор. Историко-этнографические очерки», «Пять лет кубинской революции», сборники «Культура индейцев. Вклад коренного населения Америки в мировую культуру» и «Современная американская этнография». Кроме перечисленных книг, вышли также «Африканский этнографич. сборник» и «Сибирский этнографич. сборник», «Антропологич. сборник», интересная работа «Этнические процессы и состав населения в странах Передней Азии», монография С. В. Иванова «Орнамент народов Сибири как историч. источник», книга М. О. Косвена «Семейная община

и патронимии», очередной том материалов и исследований Хорезмской экспедиции «Полевые исслед. хорезм. экеп. 1958—1961 гг., II», том трудов Мордовской экспедиции «Исследования по материальной культуре мордовского народа» (Тр. ин-та этногр., т. 86), 21 вып. «Сборника Музея антропологии и этнографии», а также 38 вып. «Кратких сообщений ИЭ АН СССР». В 1963 г. подготовлено для издания 27 работ, в их числе: 3 тома серии «Народы мира»—«Народы Западной Европы», «Народы Юго-Восточной Азии» и завершающий серию «Атлас народов мира» (к-рый будет содержать 71 карту, большое число таблиц и объяснительный текст), «Нации Латинской Америки. К проблеме формирования латиноамериканских наций», монография Д. Д. Тумаркина «Вторжение колонизаторов в край „вечной весны". Гавайский народ и чужеземные захватчики в конце XVII — нач. XX вв.», коллективный труд «Ископаемые гоминиды и происхождение человека», ред. В. В. Бунак, Я. Я. Рогинский, М. А. Гремяцкий, В. П. Якимов; монография В. А. Александрова «Русское население Сибири XVII — нач. XVIII вв.» и др. *И. Золотаревская.*

Важнейшие работы советских историков по всеобщей истории, изданные в 1963 г.

По истории Древнего мира изданы: Ленцман Я. А., Рабство в микенской и гомеровской Греции; Брашинский И. Б., Афины и Северное Причерноморье в VI—II вв. до н. э.; Нечай Ф. М., Рим и италики, Минск; Шифман И. Ш., Возникновение Карфагенской державы; Шофман А. С., История античной Македонии, ч. 2. Македония и Рим, Казань; Дандамаев М. А., Иран при первых Ахеменидах. (VI в. до н. э.); История и культура Древней Индии. (К XXVI Международному конгрессу востоковедов). [Сб. ст.]; Проблемы социально-экономической истории Древнего мира. Сб. памяти акад. А. И. Тюменева; Античный город. [Сб. ст.].

По истории средних веков изданы: Корсунский А. Р., Образование раннефеодального государства в Западной Европе; Косминский Е. А., Проблемы английского феодализма и историографии средних веков. Сб. ст.; Соколов Н. П., Образование Венецианской колониальной империи, Саратов; Шушарин В. П., Крестьянское восстание в Трансильвании (1437—1438 гг.); Новичев А. Д., История Турции, т. 1. Эпоха феодализма (XI—XVIII вв.), Л.; Гальперин А. Л , Очерки социально-политической истории Японии в период позднего феодализма; Генезис капитализма в промышленности. Сб. ст., подгот. Науч. советом по проблеме «Генезис капитализма».

Ряд работ посвящен **новой и новейшей истории.**

С Ш А: Самойло А. С., Английские колонии в Северной Америке в XVII веке. Начальный период истории США; Уманский П. Б., Из истории борьбы негров США за свободу. (Негры в аболиционистском движении 30—50 гг. XIX в.), Казань; Селезнев Г. К., Крах заговора. Агрессия США против Советского государства в 1917—1920 гг.; Лопатин В. Ф., Провал антисоветских планов США. Генуя — Гаага. 1922; Бухаров Б. И., Образование американо-японского военного союза. (1945—1952).

Латинская Америка: Ревуненков В. Г., История стран Латинской Америки в новейшее время; Пять лет Кубинской революции. [Сб. ст.]; Бразилия. Экономика. Политика. Культура. [Сб. ст.]; Эквадор. Ист.-этногр. очерки; Романова З. И., Экономическая экспансия США в Латинской Америке.

Великобритания: Никонова С. В., Антисоветская внешняя политика английских консерваторов. 1924—1927; Некрич А. М., Внешняя политика Англии. 1939—1941 гг.; Свердлов Г. М., Лондон и Бонн. Английский империализм и политика перевооружения ФРГ. (1955—1963 гг.); Песчанский В. В., Современное рабочее движение в Англии.

Франция: Далин В. М., Гракх Бабеф накануне и во время Великой французской революции. (1785—1794); Кигурадзе Г., Из истории Великой Французской буржуазной революции. (Организация новой армии), Тб. (на груз. яз.); Антюхина-Московченко В. И., История Франции. 1870—1918; Смирнов В. П., «Странная война» и поражение Франции. (Сент. 1939 г.— июнь 1940 г.); Молчанов Н. Н., Четвертая республика.

Австрия: Рубинштейн Е. И., Крушение австро-венгерской монархии.

По истории Германии опубликованы работы: Кремер И. С., Германский пролетариат в борьбе за мир с Советской Россией. (Ноябрь 1917 г.— февр. 1918 г.); Ахтамзян А., От Бреста до Киля. Провал антисоветской политики германского империализма в 1918 г.; Давидович Д. С., Революционный кризис 1923 г. в Германии и Гамбургское восстание; Рапалльский договор и проблема мирного сосуществования. Материалы Науч. сессии, посвящен. 40-летию Рапалльского договора; Фомин В. Т., Агрессия фашистской Германии в Европе. 1933—1939 гг.

ФРГ: Любский М. С. и Сокольников Г. О., Проникновение империализма ФРГ в слаборазвитые страны; Истягин Л. Г., ФРГ и НАТО.

Испания: Гарсиа Х., Диктатура Примо де Ривера; Испанский народ против фашизма (1936—1939 гг.). Сб. ст.

Италия: Невлер В. Е., Эхо гарибальдийских сражений; Объединение Италии. 100 лет борьбы за независимость и демократию. Сб. ст.; Комолова Н. П., Классовые бои в итальянской деревне. 1945—1950 гг.; Протопопов А. С., Внешняя политика Италии после второй мировой войны. Краткий очерк.

Кипр: Леонидов С. М., Кипр в борьбе за независимость.

Финляндия: Жербин А. С., Формирование промышленного пролетариата в Финляндии во второй половине XIX в. (Ист.-экон. очерк).

Ряд книг посвящен истории европейских социалистических стран: Арш Г. Л., Албания и Эпир в конце XVIII — начале XIX вв. Западнобалканские пашалыки Османской империи; Очерки новой и новейшей истории Венгрии; Пушкаш А. И., Венгрия во второй мировой войне. Внешняя политика Венгрии (1938—1944 гг.), Революционное движение и строительство социализма в Венгрии. Сб. ст.; Мацко А. Н., Борьба трудящихся Польши и Западной Белоруссии против фашизма (1933—1939 гг.), Минск; Языкова А. А., Румыния накануне второй мировой войны. 1934—1939 гг.; Сазина М. Г., Борьба румынского народа за установление и укрепление народно-демократического строя (1944—1947); Силин М. А., Чехословацкая Социалистическая Республика. (Переходный период и завершение строительства социализма. 1945—1961 гг.); Дзюбко И. С., Торжество ленинской национальной политики в Чехословакии, К.; История Югославии, т. 1—2.

По истории Китая опубликована работа: Чеканов Н. К., Восстание няньцзюней в Китае. 1853—1868 гг.

По истории Кореи вышли книги: Очерки социалистического строительства в Корейской Народно-Демократической Республике; Шабшина Ф. И., Социалистическая Корея. (О формах проявления в КНДР общих закономерностей строительства социализма).

По Малайе: Руднев В. С., Малайя. 1945—1963.

По истории Индии опубликованы: Семенова Н. П., История сикхского движения в Индии; Левковский А. И., Особенности развития капитализма в Индии; Дьяков А. М., Национальный вопрос в современной Индии; Александров М., Экономическая экспансия США в Индии (1947—1961).

По истории Индонезии: Демин Л. М., Японская оккупация Индонезии. (1942—1945 гг.); Алешин Ю., Советско-индонезийские отношения в 1945—1962 годах; Шин А. С., Американский империализм и Индонезия (1945—1962).

По истории Бирмы: Васильев В. Ф., Внешняя политика Бирмы.

История гос-в Африки освещена в работах: Фридман Л. А., Капиталистическое развитие Египта. (1882—1939); Егоров В. В., Либерия после второй мировой войны (1945—1962 гг.); Корнеев Л. А., Образование Мальгашской Республики; Шаститко П. М., Сто лет бесправия. (Положение индийцев в Южно-Африканском Союзе. 1860—1960 гг.).

По истории Турции опубликованы книги: Кондакчин Р. П., Вторжение западно-германских монополий в Турцию, Ер. (на арм. яз.); Проблемы современной Турции [сб. ст.].

По истории Ирана: Еганян Г. М., Аграрные отношения в Иране в первой половине XIX в., Ер. (на арм. яз.); Абдуллаев З. З., Начало экспансии США в Иране; Ибрагимов Т., Создание коммунистической партии Ирана. Баку (на азерб. яз.); Сеидов Р. А., Аграрный вопрос и крестьянское движение в Иране (1950—1953 гг.), Баку; Иран. Сб. ст., под ред. Д. С. Комиссарова и Н. А. Кузнецовой.

Вышли учебники: Новая история. ч. 1. 1640—1870, под ред. А. Л. Нарочницкого; Новейшая история стран зарубежной Азии и Африки, Л.

Проблемы колониальной политики империализма и распад колониальной системы освещены в работах: Вахрушев В., Колониальная политика империализма в послевоенный период; Гафуров Б. Г., Дни колониализма сочтены; Новые формы колониализма. (Политика империалистических держав в Африке в период распада колониальной системы); Ульяновский Р. А., Неоколониализм США и слаборазвитые страны Азии; Гончаров Л. В. и Кириченко Г. А., «Общий рынок» и страны Африки; Обминский Э. Е., «План Коломбо» и неоколониализм; Малаховский К. В., Система опеки — разновидность колониализма.

По истории международного рабочего и демократического движения вышли книги: Коротеева А., Гаагский конгресс I Интернационала; Галкин И. С., I Интернационал. Парижская Коммуна; Александров В. В., Международное рабочее движение в эпоху империализма (1900—1914 гг.); Лосев Ю. Г., Международное рабочее движение в годы первой мировой войны. Крах II Интернационала; Макаренко А. А., Мировой пролетариат — стране Советов. Движение зарубежного рабочего класса в защиту и помощь Советской стране. 1921—1923, К.; Борьба за единый рабочий и антиимпериалистический фронт в странах Латинской Америки. Сб. ст.; Могилевский С. А., Восстановление II Интернационала. 1919—1923 гг. (Из истории междунар. реформистских центров в годы революционного подъема), Л.; «Общий рынок» и трудящиеся капиталистических стран. [Сб. ст.].

Вопросы **международных отношений** освещены в работах: Греков И. Б., Очерки по истории международных отношений Восточной Европы. XIV—XVI вв.; Халфин Н. А., Борьба за Курдистан. (Курдский вопрос в международных отношениях XIX в.); Зак Л. А., Англия и германская проблема. (Из дипломатической истории наполеоновских войн); История дипломатии, 2 изд., т. 2. Дипломатия в новое время. 1871—1914

(авт. В. М. Хвостов); Любимов Н. Н. и Эрлих А. Н., Генуэзская конференция. (Воспоминания участников).

Вопросам **историографии** посвящены книги: Косминский Е. А., Историография средних веков. V в.— середина XIX в. Лекции; Дементьев И. П., Американская историография гражданской войны в США. (1861—1865); Современная историография стран зарубежного Востока. Сб. ст., в. 1. Китай.

Опубликованы **сборники документов**: Документы по истории внешней политики Франции. 1547—1548 гг.; Люблинская А. Д., Генеральный Совет Первого интернационала. 1866—1868. Протоколы; Русско-польские революционные связи. Восстание 1863 г. Материалы и документы, т. 1—2, М.— Wroclaw; Документы и материалы по истории советско-польских отношений, т. 1. Февраль 1917— ноябрь 1918; СССР и страны Африки. 1956—1962 гг. Документы и материалы, т. 1—2; Народы СССР и Кубы навеки вместе. Документы советско-кубинской дружбы.

Изданы **источники**: Итальянские гуманисты XV века о церкви и религии, [пер. с лат., под ред. М. А. Гуковского]; Гельмольд, Славянская хроника; Аль-Бируни, Абу-Рейхан-Мухаммед ибн-Ахмед, Избранные произведения, т. 2, Ташк.; Низами Арузи Самарканди, Собрание редкостей или Четыре беседы, [пер. с перс.]; ал-Джабарти, Абд ар-Рахман, Удивительная история прошлого в жизнеописаниях и хронике событий, т. 4. Египет под властью Мухаммада Али (1806—1821).

Вышли в свет **библиографические указатели**: История Болгарии до 9 сентября 1944. Указатель лит-ры 1945—1958, ч. 2. Литература. Искусство. Наука, сост: Н. В. Буссе, Д. Д. Иванов, В. В. Носкова; История Англии и Ирландии. Библиографич. указатель лит-ры, изд. в СССР за 1918—1962 г., сост. А. Н. Байкова; Советское славяноведение. Лит-ра о зарубежных славянских странах на рус. яз. 1918—1960, сост. И. А. Калоева; Библиография Монгольской Народной Республики. Книги и статьи на рус. яз. (1951—1961). Сост. Р. Л. Балдаев и Н. Н. Васильев. *А. Сыркин.*

Межвузовская научная конференция по историографии и источниковедению истории стран Азии и Африки

Проходила в ЛГУ 22—25 января. Работали три секции — новой и новейшей истории стран Дальнего Востока, новой и новейшей истории стран Ближнего Востока, средневековой истории стран Азии и Африки; было заслушано 40 докладов — 26 историографических и 14 источниковедческих.

Лит.: Мельниченко Б., Межвузовская научная конференция по историографии и источниковедению истории стран Азии и Африки, «Народы Азии и Африки», 1963, № 4.

Второе всесоюзное совещание арабистов

Проходило в Ленинграде 24—30 января. Участвовало св. 100 научных работников и преподавателей. Основная работа проходила в четырех секциях: истории и экономики (было прочитано 27 докладов); филологии (25 докладов); семитологии (16 докладов); вспомогательных исторических дисциплин, истории науки и искусства (20 докладов); на пленарных заседаниях были обсуждены доклады о состоянии арабистики в СССР и перспективах ее дальнейшего развития, а также рассмотрен вопрос о подготовке научных кадров.

Лит.: Халидов А. Б., Лундин А. Г., Голдобин А. М., Невзнер С. Б., Второе Всесоюзное совещание арабистов, «Народы Азии и Африки», 1963, № 4.

Информационное совещание историков социалистических стран

Проходило в Москве 25—29 апреля. Участвовали представители НРБ, ВНР, ДРВ, ГДР, Кубы, МНР, ПНР, РНР, СССР, ЧССР, СФРЮ. Было заслушано информационное сообщение о работе Научного совета АН СССР по проблеме «История Великой Октябрьской социалистической революции» (И. И. Минц), сообщения о деятельности секций Научного совета и научных учреждений СССР, занимающихся изучением истории Великой Октябрьской социалистической революции. С сообщениями об изучении Октябрьской революции, ее влияния на развитие революционного движения в братских социалистических странах выступили Нгуен Кхань Тоан (ДРВ), Хулио де Ривера (Куба), Х. Христов (НРБ), Т. Данишевский (ПНР), И. Мацек (ЧССР), Д. Ранки (ВНР), П. Дамянович (СФРЮ), Л. Штерн (ГДР). Совещание показало необходимость создания силами ученых стран социалистического содружества обобщающих трудов о международном значении Великой Октябрьской социалистической революции.

Лит.: Минц И. И., Информационное совещание историков социалистических стран, «Новая и новейшая история», 1963, № 4.

Научная конференция по истории, экономике, языку и литературе скандинавских стран и Финляндии

Проходила в Тартуском гос. ун-те 20—23 мая. Участвовало более 100 ученых. На пленарных заседаниях и в 4 секциях (истории, экономики, языка, литературы) было обсуждено более 50 докладов, из них 21 по истории (периодизации истории скандинавских стран; феодальные отношения в Скандинавии; Русь, древние пруссы и норманны; экономические и политические отношения России со скандинавскими странами и Финляндией в 17—20 вв.; рабочее движение; историография).

Лит.: Суни Л., Вопросы истории Скандинавии и Финляндии (Научная конференция в Тарту), «Новая и новейшая история», 1963, № 4.

Межвузовская научная конференция по истории рабочего и демократического движения в странах Западной Европы в новое и новейшее время

Проходила в Башкирском гос. ун-те (Уфа) 21—23 мая. На пленарных заседаниях и на секциях по историографии, новой и новейшей истории Франции, Великобритании и Германии было заслушано 29 докладов и сообщений.

Лит.: Алпатова Г. М., Данилов В. А., Рахмир Н. Ю., Научная конференция по истории рабочего и демократического движения, «Новая и новейшая история», 1963, № 5.

Третья международная конференция по истории движения Сопротивления в странах Европы в годы второй мировой войны

Проходила в Карлови-Вари (ЧССР) 2—4 сентября. Участвовало св. 500 представителей различных отраслей общественных наук, преимущественно историков, из 22 стран. Тема конференции: «Оккупационный режим нацистов в Европе: его формы, методы и развитие». Работали три секции: политической истории немецко-фашистского оккупационного режима, экономической политики фашистских оккупантов, истории нацистского террора. На первой секции было заслушано 15 национальных докладов, на второй — 13, на третьей —12.

Лит.: Болтин Е. А., Третья международная конференция по истории движения Сопротивления, «Вопросы истории», 1964, № 1.

Пятый международный съезд славистов

Проходил в Софии (НРБ) 17—23 сентября. Участвовали св. 1500 ученых из 25 стран (Австралия, Австрия, Бельгия, НРБ, Великобритания, ВНР, ГДР, Дания, Израиль, Италия, Канада, Нидерланды, Норвегия, ПНР, РНР, СССР, США, Финляндия, Франция, ФРГ, ЧССР, Швейцария, Швеция, СФРЮ, Южноафриканская республика). Состоялось три пленарных заседания, одно из которых было посвящено 1100-летию деятельности первых славянских просветителей Кирилла и Мефодия. Работало пять секций: языкознание, литературоведение, литературно-лингвистические проблемы, народное творчество, историко-филологические проблемы. Было прочтено ок. 500 докладов. Советские ученые представили 88 докладов по актуальным разделам славяноведения, заранее опубликованных в печати, из них было прочтено на съезде — 53. Основное внимание делегатов было привлечено к обсуждению сравнительно-исторических и сравнительно-типологических проблем изучения славянских языков, литератур и истории с древнейших времен и до современности.

Лит.: Виноградов В. В., Некоторые научные итоги Софийского съезда славистов, «Вестник АН СССР», 1964, № 2; Робинсон А. Н., V Международный съезд славистов, «Известия АН СССР. Серия литературы и языка», 1964, т. 23, вып. 1; Никитин С., V Международный конгресс славистов, «Новая и новейшая история», 1964, № 1. *А. Робинсон.*

Второе совещание историков-славистов вузов

Проходило в Киевском Гос. ун-те им. Т. Г. Шевченко 22—25 октября. Участвовало 94 преподавателя и научных работника. Обсуждался перспективный план научной и научно-методической работы на 1963 — 1970 гг.; были прочитаны доклады и сообщения по вопросам строительства социализма в славянских странах народной демократии, об освободительном движении зарубежных славянских народов в период второй мировой войны, о влиянии Великой Октябрьской социалистической революции на славянские народы, по вопросам новой истории и истории феодализма.

Лит.: Воронков И. А., Карасев В. Г., Второе совещание историков-славистов, «Вопросы истории», 1964, № 1; «Украинский исторический журнал», 1964, № 1 (на укр. яз.).

МАТЕМАТИКА

Советско-американский симпозиум по дифференциальным уравнениям с частными производными

Проходил 19—31 августа в Новосибирске. Присутствовало более 200 чел., в т.ч. 23 математика США. Были представлены все основные направления теории уравнений с частными производными, а также некоторых близких к ней разделов математики.

Симпозиум был открыт докладами Р. Куранта (США), поставившего ряд новых проблем в теории минимальных поверхностей, и С. Л. Соболева, рассказавшего о своих работах по теории кубатурных формул.

Были заслушаны доклады по общей теории дифференциальных уравнений, связанной с отысканием корректных поста-

новок краевых задач и с проблемами разрешимости для линейных уравнений в различных функциональных классах (К. Фридрихс, Л. Ниренберг, М. Шехтер, Д. Спенсер, К. Морри — США, С. М. Никольский, А. А. Дезин, Б. П. Панеях, В. П. Паламодов); по численным методам решения задач, связанных с интегрированием дифференциальных уравнений (Р. Рихтмайер, Дж. Дуглас — США, А. А. Самарский, С. М. Белоносов, С. К. Годунов и В. С. Рябенький).

Были заслушаны доклады А. Н. Тихонова, М. М. Лаврентьева, В. К. Иванова по проблемам решения т. н. некорректных задач (новое направление, сформировавшееся под влиянием практической потребности в развитии методов разведки полезных ископаемых; ведущая роль в нем принадлежит советским ученым). Ю. В. Егоров сообщил о задачах оптимального управления.

Наибольшее число сообщений было сделано по теории уравнений эллиптического типа (А. Зигмунд, Р. Финн, И. Ницше, С. Бергман, Х. Вейнбергер, А. Кальдерон, Ф. Браудер —США, Ю. Г. Решетняк, Б. В. Шабат, И. Н. Векуа, Ю. М. Березанский, А. В. Бицадзе, С. Г. Михлин, М. И. Вишик, Н. Е. Товмасян, Л. Р. Волевич и А. С. Дынин, Л. Д. Кудрявцев, А. И. Кошелев, В. А. Кондратьев, В. А. Солонников).

Об уравнениях параболического типа, линейных и квазилинейных рассказали Ю. Мозер, Г. Грэд (США), О. А. Ладыженская, Т. Д. Вентцель и Н. Д. Введенская, С. Н. Кружков, О. А. Олейник, С. Д. Эйдельман, В. Н. Масленникова, Л. И. Камынин, Е. С. Сабинина. Доклады по теории краевых задач для уравнений гиперболического типа сделали М. Протгер (США), А. Д. Мышкис, Б. Л. Рождественский, М. С. Салахитдинов, В. М. Бабич, В. С. Буслаев, В.П. Маслов, В. А. Ильин, А. М. Ильин.

Вопросам спектральной теории дифференциальных операторов были посвящены доклады Ч. Левнера — США, А. Я. Повзнера, Ю. М. Березанского, Л. П. Нижника, Р. А. Александряна. Доклады П. Е. Соболевского, М. М. Лаврентьева касались нелинейных задач для уравнений с частными производными. Е. Б. Дынкин сообщил о связи задач для уравнений с марковскими процессами; В. А. Ильина и И. А. Шишмарева — об уравнениях с разрывными коэффициентами.

Эллиптической проблематике были посвящены доклады И. Зингера, Л. Алфорса (США), И. И. Пятецкого-Шапиро, Л. И. Волковыского; теории рассеяния — сообщения П. Лакса (США) и М. Г. Крейна; гипоэллиптическим уравнениям — Б. Р. Вайнберга и В. В. Грушина.

Были организованы дискуссии по теории квазиконформных отображений, численным методам решения задач для уравнений с частными производными, теории минимальных поверхностей и др.

Лит.: «Вестник АН СССР», 1963, № 11, с. 93—96.

МЕДИЦИНА

Симпозиум «Гемодинамика пульсирующего кровотока»

Проходил в Филадельфии(США) в апреле 1963 г. Участвовали физиологи, биофизики, физики, инженеры-гидродинамики и математики. Работа симпозиума проходила по 4 основным темам: физика пульсирующего кровотока, физические и биофизические свойства сосудистой стенки, ток жидкости в неоднородных трубках, принципы моделирования сосудистой системы и обсуждение некоторых моделей.

Значительное число исследований физики пульсирующего кровотока основано на экспериментах с простыми моделями: изучение течения жидкости в механических эластических и неэластических трубках, с различными модулями эластичности и контурами, с различными углами отведения и т. д. У. Нолл (США) изложил теории течения жидкостей, не подчиняющихся уравнению Навье—Стокса (Navier—Stokes). Д. Фрай (США) проанализировал математические теории, связанные с теорией Уомерсли (Womers ey). При сопоставлении опытов на физических моделях с опытами in vivo и сравнении результатов с формулами Уомерсли получены довольно удовлетворительные совпадения. Ф. Хардунг (Швейцария) рассказал о входном импедансе и отражении волн давления в разветвленной сосудистой системе. В. Стритер и У. Кицер (США) сделали глубокий математический анализ материала, полученного на модельных опытах и in vivo при изучении рассеивания энергии пульсирующего кровотока через сосуды, неоднородные по форме.

Л. Питерсон (США) исследовал зависимость давления внутри кровеносных сосудов и физич. свойств артериальной системы (степень тонуса сосудистой стенки, ее физические параметры) от состояния центральной нервной и эндокринной систем и состояния водно-солевого обмена. В ряде докладов были освещены эластические свойства стенки сосудов. Д. Патель, Дж. Гринфельд и Д. Фрай измеряли in vivo соотношения между длиной сосудов человека и животных и их радиусом, чтобы при анализе таких измерений найти математические закономерности, позволяющие предсказать состояние сосудов в различных условиях. Расхождения между вычисленными и наблюдаемыми данными незначительны. Э. Атингер (США) на моделях обнаружил, что при давлении, существующем в леточной артерии, последняя имеет не круглое, а эллиптическое сечение. Киносъемкой с использованием жидкостей, обладающих двоякой преломляемостью, были показаны моменты, когда ламинарный ток крови начинает переходить в турбулентный, причем эти моменты не всегда соответствуют числам Рейнольдса (критическим скоростям течения жидкости). Р. Рашмер с помощью нового методического подхода подтвердил, что правый желудочек начинает выброс раньше левого, скорость изгнания крови снижается в нем медленнее, общая длительность периода изгнания больше. Д. Фрай исследовал эти отношения при зажатии артерий, при экстрасистолах и т. п. Он показал, что наркотические агенты вызывают заметное замедление выброса, поэтому при исследовании гемодинамических показателей кровообращения надо обращать серьезное внимание на выбор наркотиков.

Доклад И. Норье (Швеция) был посвящен изучению ряда физических параметров, характеризующих ток крови в восходящей аорте, давление в ней и напряжение ее стенки.

В докладе, сделанном В. В. Париным от имени В. М. Хаютина (СССР), было показано, что степень регуляторных влияний различна в зависимости от исходного уровня давления в сосудах и от ряда других физических факторов.

Симпозиум был ярким свидетельством плодотворности широкого внедрения математики и физики в биологию и медицину.

В. Парин.

Четвертый всесоюзный съезд невропатологов и психиатров

Проходил 1—7 июля 1963 г. в Москве. Участвовало св. 2500 ученых, в т. ч. 115 делегатов из НРБ, ВНР, ГДР, МНР, ПНР, ЧССР, СФРЮ и других стран. Было сделано ок. 600 докладов.

Всесторонне обсуждалась проблема сосудистых заболеваний головного мозга. Были освещены механизмы временных нарушений кровообращения в мозге, вопросы ранней диагностики с использованием новейших методов исследования сосудистых заболеваний, в частности тромбоза сосудов и размягчения головного мозга, а также картина психических расстройств при нарушениях мозгового кровообращения, при атеросклерозе сосудов мозга и вопросы лечения этих болезней. В ряде докладов были изложены исследования клинических проявлений нервных и психических расстройств при гипертонической болезни, гипотонии, атеросклерозе сосудов головного мозга, а также вопросы лечения и сохранения трудоспособности при этих нарушениях.

При обсуждении клиники и лечения инфекционных поражений головного мозга основное внимание было сосредоточено на гриппозных и ревматических поражениях нервной системы. В докладах содержался материал по симптоматике этих болезней, по различным лабораторным исследованиям, важным для своевременной и правильной диагностики, по наиболее эффективному медикаментозному и курортному их лечению.

Были детально рассмотрены клинические проявления различных форм шизофрении, изменения при них высшей нервной деятельности, иммунитета, функций внутренних органов и желез внутренней секреции, а также морфологические изменения, особенности течения этого заболевания в детском возрасте, современные методы его лечения и др.

При обсуждении современного состояния учения о неврозах и психопатиях выявилось преимущество советских исследователей перед учеными капиталистических стран, придерживающимися идеалистических воззрений во взглядах на происхождение и лечение неврозов и психопатий и плодотворность наших позиций для предупреждения и лечения этих болезней в СССР.

Значительный интерес представляют рассмотренные материалы по судебной психиатрии.

При обсуждении важной в теоретическом, философском и практическом плане проблемы локализации функций было показано, какие большие возможности для решения этой проблемы открывают современные достижения физики, химии и электроники.

Были рассмотрены также различные вопросы усовершенствования организации психоневрологической помощи.

Лит.: «Ж. невропатологии и психиатрии им. С. С. Корсакова», 1963, № 12, с. 1885—90; «Клиническая медицина», 1963, № 12, с. 135—138.

Б. Бамдас.

Пятый европейский конгресс ревматологов

Проходил 25—28 августа 1963 г. в Стокгольме (Швеция). Участвовало ок. 800 специалистов из США, стран Европы и некоторых других. Было заслушано св. 300 докладов, посвященных различным аспектам эпидемиологии, патогенеза, патологии, морфогенеза, клиники, диагностики и лечения инфекционного неспецифического (ревматоидного) полиартрита, а также роли и значению т. н. ревматоидного фактора. Наряду с ревматоидным фактором учеными было уделено внимание исследованию происхождения антинуклеарного фактора, который может быть обнаружен при красной волчанке и (реже) при некоторых других заболеваниях.

Эпидемиологические исследования свидетельствуют о большом распространении инфекционного неспецифического полиартрита в большинстве стран мира.

Доклады А. Диксона и Л. Джона, К. Смита, И. Перси, П. Стефенсона, М. Томпсона (Англия), Б. Норкросса, К. Плотца (США) позволяют считать, что найдено новое активное проти-

ревматическое средство — индометацин (производное индола). Положительную оценку получили новые антиревматические средства Д-пеницилламид, ибуфенал, а также новые варианты стероидных гормонов — бетаметазон, параметазон.

В докладах советских ученых дано глубокое освещение ряда сторон проблемы ревматизма: клиника «септической» формы инфекгартрита (М. Г. Астапенко), советская система лечения ревматизма у детей (А. В. Долгополова), особый клинический вариант инфекционно-аллергического полиартрита (А. И. Нестеров), успешное лечение инфекгартрита внутримышечным введением плацентарной крови (Г. Д. Залесский), фармакология антиревматических средств (М. А. Исиновский).

А. Нестеров.

Третий международный конгресс по химиотерапии

Проходил в Штутгарте (ФРГ) 22—27 июля 1963 г. Участвовало 1 200 чел. из 43 стран. Было заслушано 376 докладов.

На открытии конгресса его председатель Г. Летре (ФРГ) сделал доклад о проблеме изыскания противораковых препаратов. Летре подчеркнул необходимость усиления теоретических работ по изучению малигнизации клетки на морфологическом и биохимическом уровнях, что может иметь большое значение для дальнейшего развития химиотерапии рака.

Д. Дейвис (США) отметил, что бактериостатическое действие антибиотиков на бактериальную клетку часто связано с первичным поражением определенных энзиматических ее систем. Однако вслед за первыми поражениями часто наступают необратимые вторичные изменения, которые приводят к гибели клетки. Подробно автор рассмотрел механизм действия на бактерии стрептомицина, канамицина и некоторых близких к ним аминогликозидных антибиотиков.

В докладе Г. Гаузе (СССР) на примере некоторых биохимических мутантов микроорганизмов были рассмотрены вопросы моделирования биохимических изменений, характерных для клеток злокачественных опухолей, а также обсуждено использование этих мутантов при изыскании противоопухолевых антибиотиков.

Ч. Гейдельбергер (США) рассмотрел закономерности действия антиметаболитов нуклеиновых кислот на примере фторурацилов. Г. Френкель-Конрат (США) сделал обзор современных данных о тонком строении вирусов, гл. обр. на примере вируса табачной мозаики. Д. Мазиа (США) доложил о контроле размножения клеток посредством полимераз, участвующих в синтезе ДНК.

М. Соеда (Япония) сообщила о новом антибиотике — маринамицине, одним из свойств которого является профилактическое и лечебное действие при лейкопениях, вызванных ионизирующей радиацией. Р. Гриффит (США) рассказал о результатах лабораторного и клинического изучения цефалотина (тиофен - 2 - ацетамидо-цефалоспорановая кислота) — полусинтетического антибиотика с широким спектром действия; по отношению к цефалотину не наблюдается перекрестной устойчивости бактерий с другими антибиотиками. Х. Умезава (Япония) сообщил о детально изучающихся антибиотиках: флеомицине и эномицине, которые подавляют рост карциномы Эрлиха, саркомы Крокера и крысиной саркомы Йошида. А. Димарко (Италия) доложил о противораковых свойствах нового антибиотика дауномицина, образующегося культурой актиномицета и по своим химическим свойствам близкого антибиотикам группы родомицинов и цинерубинов. Однако он не идентичен ни одному из описанных до сих пор соединений.

Проблемы химиотерапии вирусных инфекций нашли свое освещение в обзорном докладе Х. Кауфмана (США). Поскольку вирусы используют нормальные биохимические механизмы клеток для синтеза нуклеотидов вирусов, по мнению докладчика, наиболее перспективно изучение специфических для вирусов полимераз, участвующих в заключительных этапах синтеза нуклеотидов вирусов с целью подавления этих процессов. Такие полимеразы были обнаружены у вируса оспы и вируса герпес. Необходимо продолжать поиски специфических полимераз и у других вирусов. По-видимому, иододезоксиуридин и бромдезоксиуридин специфически блокируют заключительные этапы синтеза нуклеиновых кислот некоторых вирусов, в отличие от фтордезоксиуридина, который блокирует ранние этапы синтеза нуклеиновых кислот, не специфичные для вирусов, и обладает слабой избирательностью действия. Докладчик сообщил о наблюдавшемся им химиотерапевтическом действии 5-иододезоксиуридина в отношении вируса герпес.

Г. Гаузе.

Второй международный конгресс нефрологов

Проходил в Праге 26—30 августа 1963 г. Участвовало более 900 представителей (терапевты, урологи, физиологи, биохимики) 40 стран мира.

Самым частым заболеванием в нефрологии является хронический пиелонефрит, нередко приводящий к гипертонии и почечной недостаточности. Механизмы возникновения т. н. вторичных пиелонефритов, осложняющих другие заболевания почек (нефрозы, нефриты и др.), во многом уже выяснены; большую роль играют также нарушения оттока мочи. В лечении пиелонефрита наиболее эффективно применение комбинации сульфаниламидных препаратов с антибиотиками, а также химиопрепаратов с кортикостероидами; некоторые виды требуют оперативного лечения. Новые ценные данные были получены в выяснении причины и в предупреждении токсикоза у беременных. В лечении больных хронической почечной недостаточностью находит все более широкое применение значительно удлиняющие жизнь тяжелобольных гемодиализ, а также перитонеальный (внутрибрюшинный) диализ, осуществляемый путем промывании брюшной полости специальными гипертоническими растворами. Такие промывании проводятся периодически в течение нескольких месяцев и при том в домашних условиях. У больных с хроническим гломерулонефритом, пиелонефритом, нефросклерозом, почечным поликистозом более эффективным оказался многократно производимый гемодиализ при помощи аппарата «искусственная почка».

Особый интерес вызвала дискуссия о пересадке почки. В Англии, США и Франции произведено более 100 пересадок почек больным хроническим гломерулонефритом, пиелонефритом, нефросклерозом и другими заболеваниями. Имеются наблюдения, показывающие хорошую функцию пересаженной почки у человека в течение трех лет. Лучшие результаты дает пересадка почек от близнецов. Нескольким больным были пересажены почки от трупов; пока успешными оказались лишь единичные пересадки.

Установлено, что сужение почечной артерии, приводящее к гипертонии, встречается очень часто. Хирургическое восстановление нормального кровообращения в пораженной почке дает хороший эффект. Значительный интерес вызвали также доклады об изучении своеобразных эпидемических нефропатий в СФРЮ и НРБ о новых функциональных пробах почек, о механизме действия новых лекарственных веществ и др.

А. Пытель.

Девятый европейский гематологический конгресс

Проходил 26—31 августа в Лисабоне. Участвовало более 1500 делегатов со всех частей света.

Одно из ведущих мест в работе Конгресса заняли вопросы генетики в гематологии. Наряду с докладами, обобщающими материалы, было много сообщений о незаконченных исследованиях. Много внимания уделяется разработке методик хромосомных исследований, которые еще далеко не отработаны: костномозговые исследования более точны, но трудоемки; в динамике более устраивают исследования крови с фитогемагглютинином.

При применении фитогемагглютининовой методики было показано, что лимфоциты крови не однотипны и многие из них проявляют митотическую активность (Г. Астальди; Э. Купер, Д. Нимен). Несколько докладов было посвящено изучению интимной связи между лейкемической пролиферацией и нарушениями субмикроскопических структур клетки.

В настоящее время выдвигается т. н. клоновая теория лейкозов или, как предлагают обозначать всю группу пролиферативных заболеваний крови, гемосаркоматозов. Предполагается, что при этих заболеваниях поражается не вся система крови, а лишь определенный отряд клеток, исходящих из больного (мутированного патологически) штамма. Больной клон вытесняет постепенно здоровый. Руководствуясь этой теорией при лечении гемосаркоматозов, необходимо более интенсивно подавлять патологический росток крови, для чего нужны химиопрепараты, элективно сильнодействующие на патологические элементы и в то же время минимально затрагивающие здоровые кровяные клетки и кровотворную ткань. И. Вальденстрем и другие в своих докладах показали, что парапротеинемические ретикулезы характеризуются выделением в кровь аномальных белков, которые служат как бы меткой больных клеток. Вся клеточная динамика этих болезней (постепенное увеличение патологических клеток и аномальных парапротеинов с вытеснением здорового клеточного ростка) подтверждает клоновую теорию.

Известное внимание было уделено острому лейкозу, особенно проблеме ремиссии и вопросам терапии. Указывалось на все бóльшие достижения в удлинении сроков ремиссии гл. обр. при лимфатическом варианте острого лейкоза у детей. Новые средства для лечения острого лейкоза — циклофосфан, метотрексат, лейрокристин — способствуют еще большему продлению жизни больных, но в целом уступают пуринетолю и гормонам, поэтому их следует применять лишь при прекращении действия гормонов и пуринетоля на организм больного.

И. А. Кассирским в соавторстве с А. И. Воробьевым была выдвинута идея мутационного патогенеза лейкоза, а следовательно — поражения определенного клона клеток. Это определяет необходимость интенсивного цитостатического лечения до полного подавления больного клона. Наиболее удачными для этого препаратами являются мителосан и пуринетоль. В докладе выдвинута идея биологической терапии лейкозов. Длительные ремиссии острого лейкоза наступали в некоторых случаях в результате физиологической регенерации лейкоцитов под влиянием аутофакторов воспаления и нагноения у больных. О длительных ремиссиях при лечении острого лейкоза или при развитии нагноительных процессов сообщали и другие ученые, например К. Гассер из Цюриха. За последнее время все больше и больше изучается роль вилочковой железы (тимуса) в процессах канцерогенеза и иммуноагрессии. Получены интересные данные о наличии в ряде тканей и органов (тимус) факторов бластоматозного роста и антифакторов — пролина и ретина. От соотношения этих факторов зависит развитие физиологической или патологической пролиферации (в мыш-

цах и некоторых сосудах злокачественный рост минимален — в них много активного ретина). Эти данные почти не были использованы в докладах — они требуют проверки.

Привлекают внимание работы по изучению патогенеза ферментно-дефицитных анемий. Сделанные на эту тему сообщения очень важны для понимания патогенеза гемолитических анемий в связи с приемом медикаментов, а также в целях сохранения биологической активности консервируемых эритроцитов. Большой интерес вызвали доклады о эритропоэтинах, гемоглобинопатиях и о внедрении в практику железосвязывающего препарата—десферрооксамина —для лечения гемохроматоза. Особое внимание привлекали работы по изысканию эффективных методов трансплантации костного мозга, которая может быть успешной лишь при получении средства для подавления иммунной реактивности организма.

В апробации новых химиопрепаратов используются методы авторадиографии: инкорпорация химиопрепаратов изучается по инкорпорации в клетки их меченых метаболитов — тимидина (H^3), глицина (C^{14}) и др. (Г. Вакисаки).

И. Кассирский.

Девятый международный конгресс ортопедов и травматологов

Проходил в Вене 1—7 сентября 1963 г. Участвовало ок. 2 тыс. представителей более 60 государств.

Обсуждались четыре проблемы: хирургическое лечение ревматоидного артрита; переломы шейного отдела позвоночника; проблемы уродств новорожденных, возникающих под влиянием внешних факторов; применение изотопов в ортопедической хирургии (симпозиум).

При обсуждении вопроса о хирургическом лечении ревматоидного артрита, болезни Бехтерева отмечалось, что многие специалисты все чаще стали прибегать к хирургическому лечению, которое хотя и не приводит к полному выздоровлению, однако может ликвидировать тяжелые клинические проявления, предупредить прогрессирование деформации и потерю функции. В качестве таких хирургических мероприятий докладчики предлагали операции на суставах, мышцах, сухожилиях, костях (Ф. Вильсон); особое внимание было уделено артропластике тазобедренных суставов, проводимой разными методами. При определенных показаниях предлагались артродезы, остеотомии, в т. ч. позвоночника. Всеобщий интерес вызвал доклад В. Вальдиуса (Швеция), в котором был дан анализ 90 операций с применением металлических (из виталия) эндопротезов коленного сустава.

Б. Кост (Франция) отметил необходимость содружественных действий терапевтов и ортопедов при лечении болезни Бехтерева.

В докладах Г. Стринга (Италия), Г. Ромадье (Франция), Н. Голдсварта (Англия), М. В. Волкова и Е. А. Савченко (СССР) и других отмечалось, что всякий перелом шейных позвонков со смещением, но без неврологических симптомов должен быть вправлен во избежание поздних осложнений. При наличии неврологических осложнений вправление следует производить с большой осторожностью, чтобы не вызвать компрессии спинного мозга. В дальнейшем показана хирургическая фиксация тел позвонков или их остистых отростков. При повреждении мозга и корешков оперативное вправление и фиксация шейных позвонков дает большой процент летальных исходов и параличей.

В докладах о влиянии внешних факторов на возникновение уродств новорожденных особое внимание было уделено талидомиду, препарату, предназначенному для борьбы с бессонницей; с применением этого препарата в 1962 г. связывают рождение детей с пороками развития.

Симпозиум конгресса был посвящен применению изотопов в ортопедической хирургии и травматологии. П. Лакруа (Бельгия) сообщил об исследованиях по перераспределению кальция в период заживления переломов. Р. Рей (США) доложил об экспериментальном изучении циркуляции крови при переломе в кости и мягких тканях. Количественный анализ обмена веществ в кости после травмы провел Г. Бауэр (США); ряд докладов был посвящен диагностике опухолей костей. В отдельных докладах были освещены вопросы применения изотопов при лечении синовиальных выпотов (М. Макин, Израиль), болезни Бехтерева (Б. Брецел, СФРЮ) и др.

М. Волков.

Двадцатый конгресс международного общества хирургов

Проходил в Риме 14—21 сентября 1963 г. Участвовало 2 500 делегатов от 45 стран. Главная тема была посвящена тактике хирурга при различных по тяжести и разнообразных по локализации травматических повреждениях.

Доклад Б. А. Петрова был посвящен лечению ожогов. Автор рекомендует при ожоговом шоке массивное переливание цельной крови, он считает, что это мероприятие также быстрее восстанавливает функцию почек при анурии. Б. К. Осипов при острой травме груди считает необходимой раннюю операцию, противопоказаниями к которой может служить только отсутствие пневмо- или гемоторакса. Во всех случаях лечение следует начинать с противошоковых мероприятий. А. Н. Бакулев рассказал о перманентной электрической стимуляции при атриовентрикулярной блокаде; лучшие результаты (кроме перемежающегося блока) получаются при вживлении электростимуляторов в миокард. Б. В. Петровский изучал также роль гемодинамических нарушений в возникновении операционного шока. Он пришел к выводу, что наиболее частой причиной этих нарушений при операциях на органах грудной полости и крупных сосудах является большая и быстро наступающая кровопотеря. Быстрое и адекватное восполнение крови — наиболее радикальная мера. При остановке сердца в первую очередь показан массаж сердца. После восстановительных операций при травматических аневризмах периферических артерий происходит полное заживление трофических язв, восстановление функции конечности, а после таких операций на аорте — восстановление трудоспособности больного, уменьшение размеров сердца и обратное развитие изменений электрокардиограммы. Доклад В. К. Стояновича с соавторами (СФРЮ) был посвящен тактике хирурга при травмах живота и таза. Докладчик сообщил, что при наличии обширной забрюшинной гематомы, вследствие ушиба живота, показана ранняя операция.

При операции в первые 24 часа смертность наименьшая (6%), в дальнейшем она возрастает до 75%.

Несколько интересных докладов было сделано П. Малле-Гюи с соавторами (Франция), посвященных изучению различных вопросов заболевания печени и желчных путей, а также особенностям циркуляции лимфы в печени и др. Большой интерес вызвали и другие доклады, посвященные вопросам желудочно-кишечной хирургии, хирургии печени и желчных путей, применению радиоактивных изотопов в хирургической практике, пересадке тканей и органов.

Харди Уэбб и М. Далтон (США) сообщили о трансплантации легкого в клинике и эксперименте.

Б. Осипов.

Первый всесоюзный съезд травматологов-ортопедов

Проходил 17—21 сентября 1963 г. в Москве. Участвовало свыше 1000 делегатов и гостей СССР и 40 гостей из зарубежных стран. Было заслушано 59 докладов и свыше 70 выступлений.

При обсуждении проблемы организации травматологической и ортопедической помощи населению докладчики высказали единодушное мнение о необходимости развертывания сети специализированных учреждений, а также преподавания травматологии и ортопедии в медицинских ин-тах.

Участники съезда познакомились с опытом организации травматолого-ортопедической помощи населению в Австрии, НРБ, ЧССР и Финляндии.

При обсуждении проблемы заболевания и повреждений тазобедренного сустава были освещены различные методы реконструктивных операций при больших дефектах суставного конца бедра, при инфантильных кокситах, при патологических вывихах бедра различной этиологии, при ложных суставах шейки бедра, при варусной и вальгусной ее деформации.

Ряд докладов и выступлений был посвящен вопросам оперативного лечения переломов шейки бедра у лиц пожилого возраста, артроза тазобедренного сустава, а также повреждений области тазобедренного сустава, сопровождающихся переломом вертлужной впадины. Участники съезда были ознакомлены с новыми данными гомопластического замещения проксимального конца бедра, а также полной замены сустава металлическим.

Наиболее трудной проблемой ортопедии, требующей безотлагательного разрешения, является сколиоз и его лечение. В настоящее время всеми признается, что сколиоз это не просто деформация позвоночника, а заболевание костной и нервно-мышечной систем растущего организма с преимущественным проявлением болезни в области позвоночника. Все большее распространение получает термин «сколиозная болезнь». Были обсуждены вопросы этиологии, патогенеза, клиники, профилактики, консервативного и оперативного лечения сколиоза. Наиболее детально было рассмотрено оперативное лечение сколиоза, однако решение проблемы, по общему признанию, заключается в создании надлежащих условий для проведения консервативного лечения в специальных учреждениях — сколиозных диспансерах, школах-интернатах, обеспеченных необходимым оснащением и специально обученным персоналом.

При обсуждении проблемы компрессионного остеосинтеза и гомопластики костей была вскрыта сущность метода компрессии. При умеренном сдавлении отломков костей создаются условия их полной неподвижности, вследствие чего происходит костное сращение без избыточной периостальной мозоли. При ложных суставах метод компрессии ведет к сдавлению фиброзной ткани, сдавлению костных фрагментов и их сращению. Докладчики сообщили о новых конструкциях металлических штифтов, балок спиц и т. д., оказавшихся эффективными при лечении переломов костей различной локализации. Определенное распространение в настоящее время получил метод гомопластического замещения дефектов костей, включая их суставные концы. Однако для дальнейшего развития гомопластики необходимо изучать вопросы иммунобиологической несовместимости тканей, привлекая к этим исследованиям гистохимиков, биохимиков и биологов.

И. Митбрейт.

Семнадцатая международная конференция по туберкулезу

Проходила 24—28 сентября 1963 г. в Риме. В программу конференции были включены наиболее актуальные вопросы фтизиатрии.

Введение в клиническую практику туберкулостатических препаратов оказало большое влияние на исход туберкулезных заболеваний: увеличилось количество излечившихся от туберкулеза и, следовательно, уменьшилась смертность от этого заболевания. На конференции обсуждался опыт химиотерапии, проводившейся по единой международной методике. Лечение по единой методике, разработанной и предложенной Международным противотуберкулезным союзом, проводится с 1960 г. в 21 стране, в том числе в СССР. Результаты проведения химиотерапии в различных странах показали, что при применении противотуберкулезных средств по предложенной схеме повышается эффективность лечения больных туберкулезом.

В ряде стран мира наблюдается увеличение количества больных силикозом, который часто осложняется туберкулезом. Для предупреждения туберкулеза у больных силикозом большое значение имеет химиопрофилактика: периодическое применение изониазида (фтивазида, тубазида). Лечение больных силикотуберкулезом должно проводиться туберкулостатическими препаратами по схемам, разработанным для лечения легочного туберкулеза.

Химиопрофилактика занимает все более видное место в противотуберкулезных мероприятиях. На конференции был заслушан ряд докладов, подтверждающих эффективность химиопрофилактики туберкулеза препаратами изоникотиновой кислоты (изониазид, фтивазид).

С химиотерапией неразрывно связан вопрос о развитии лекарственной устойчивости микобактерий туберкулеза к туберкулостатическим препаратам, являющийся одним из важнейших вопросов фтизиатрии. Были представлены рекомендации по наиболее рациональной химиотерапии больных, выделяющих резистентные микобактерии туберкулеза.

Все большее значение приобретает изучение анатомических и функциональных изменений, остающихся в легких после излечения. После истинного излечения в легких либо не остается никаких изменений, либо остаются элементы неспецифического воспаления без признаков туберкулеза, либо фиброзные рубцы, иногда при излечении отмечается отрицательная туберкулиновая реакция. При клиническом излечении в некоторых случаях туберкулезные изменения в легких не исчезают.

Было отмечено, что применение химиотерапевтических средств быстро снимает явления интоксикации и поэтому период постельного режима для большинства больных туберкулезом очень краток. Физические упражнения могут быть рекомендованы непосредственно после ликвидации острых симптомов болезни. Трудовые процессы также входят в число компонентов лечебного режима.

Обсуждались программа и режим химиотерапии туберкулеза в зависимости от материальных ресурсов в экономически слаборазвитых странах, вопросы удешевления антибиотиков и химиопрепаратов, упрощения лабораторных исследований и другие проблемы, имеющие большое практическое значение в борьбе с туберкулезом.

Лит.: Шебанов Ф. В., Основные вопросы фтизиатрии, «Проблемы туберкулеза», 1964 г., № 2. *Ф. Шебанов.*

Третья всесоюзная конференция по пересадке органов и тканей

Проходила 19—22 октября в Ереване. Было представлено 275 докладов по вопросам: биологической несовместимости и методов ее преодоления при пересадках тканей и органов, иммунологии при пересадках, трансплантации и консервации тканей и органов, аллопластики и др.

В докладах И. И. Майского, Н. Н. Жукова-Вережникова, Г. Н. Трибулева, М. М. Каничникова, П. М. Чепова показано, что за последние два года изучались иммунологические реакции организма при трансплантации органов и тканей; в последнее время начаты генетические исследования по направленному изменению генотипа для преодоления несовместимости тканей, которые, по-видимому, являются перспективными. М. И. Ефимов и др. сообщили о применении комплекса методов подавления иммуногенеза в период, когда иммунореактивная система находится в недеятельном состоянии. А. Г. Ланчинский с сотрудниками рассказали об успешном приживлении гомопластической кожи у крыс (после временного парабиоза между взрослыми донором и реципиентом) и у кроликов после консервации кожи в жидком азоте при t —196° и жидком гелии при t —269°. Об успешном приживлении мышц и других тканей, находящихся в «пластическом состоянии» (состояние тканей, связанное с их денервацией или механическим разрушением), сообщил А. Н. Студитский.

В других докладах были освещены отдельные вопросы трансплантации в офтальмологии, ортопедии, вопросы, связанные с влиянием низких температур на трансплантацию тканей, с обменом веществ в трансплантатах, с использованием органов трупов для трансплантации, и т. д.

О. Е. Визов и Ж. Л. Петросян показали, что в период эмбриогенеза возникает несовместимость между отдельными тканями эмбриона, а затем происходит блокирование органоспецифичных антигенов, обеспечивающих сохранность тканевых закладок.

Для выяснения механизма иммунологических реакций большое значение имеют работы И. А. Краскиной, В. М. Левинсона, Л. Г. Фонталина и В. В. Соловьева, показавшие роль лимфоидной ткани в выработке иммунитета.

Широкая дискуссия развернулась по вопросу о влиянии консервации тканей на их приживление и на их антигенные свойства. Антигенные свойства консервированных тканей, по данным одних исследователей, меняются мало, по данным других — снижаются. Консервация тканей и особенно глубокое замораживание способствуют более длительному переживанию тканей, что, вероятно, связано со снижением обменных процессов в этих тканях и с изменением органоспецифичности тканей (А. Г. Ланчинский, А. Г. Эйнгорн, П. П. Коваленко, Ю. Я. Гринман, Н. С. Пушкарь и др.).

В 28 докладах были изложены материалы по трансплантации и консервации костного мозга, сообщено об успешном клиническом применении трансплантации костного мозга и успешной трансплантации консервированного замораживанием костного мозга (особенно хорошие результаты получены при консервации его глубоким замораживанием — П. П. Коваленко, Н. С. Пушкарь и др.), его лечебном действии при экспериментальной лучевой болезни. Изучен патогенез вторичной болезни после трансплантации костного мозга облученных животных.

В 14 докладах были представлены материалы по пересадке и консервации костей. Для трансплантации нет необходимости в сохранности жизнеспособности костной ткани. Длительные наблюдения за большим числом больных, у которых применяли гомопластику с целью остеосинтеза, замещения дефектов кости, при замещении целых позвонков, в челюстно-лицевой хирургии и т. п., показали хорошие результаты. В докладе М. В. Волкова, А. С. Имамалиева и Г. Г. Татишвили были представлены данные об успешном экспериментальном и клиническом гомозамещении полусуставов и даны предпосылки для пересадки целых суставов.

Лучшие результаты консервации кожи, обеспечивающие наибольшие сроки сохранения ее жизнеспособности, достигаются глубоким замораживанием. Удовлетворительные результаты получены при консервации кожи в специальных жидких средах. В клинике при лечении обширных ожогов лучшие результаты дает комбинированное применение ауто- и гомотрансплантации кожи.

В нескольких докладах были представлены данные о физиологических, морфологических и биохимических исследованиях экспериментально реплантированных конечностей, в т. ч. конечностей, реплантированных после их консервации охлаждением (А. Г. Ланчинский с соавторами, Г. С. Липовецкий).

Наиболее сложной проблемой является консервация и пересадка целых органов. Сохранить консервированные почки, пригодные для аутопересадки, удается только в течение 1—2 суток (работы группы авторов, доложенные А. Г. Эйнгорном и С. А. Мушегяном). Об успешной реплантации легких доложили С. И. Ютанов и И. Р. Вазина. Интересные данные об использовании гомотрансплантатов легких в качестве диализатора, когда легкие выполняют функцию почки, представлены А. Н. Филатовым.

О разработке новых методов пересадки эндокринных желез (гипофиз, щитовидная железа, надпочечники, эмбриональная поджелудочная железа) доложили Т. Е. Гнилорыбов с соавторами, Л. А. Асляев, В. Д. Чуракаев. Имеются наблюдения хорошего клинического эффекта при гомотрансплантации эндокринных желез. В пластике сосудов большинство хирургов отдает предпочтение аллопластическим материалам, но у растущего организма целесообразней применять венозные аутотрансплантаты (Б. Е. Березов, Н. П. Петрова и др.).

Были заслушаны доклады о новых синтетических материалах, применяемых в разных областях хирургии.

Лит.: III Всесоюзная конференция по пересадке тканей и органов. Материалы докладов (19—22 октября 1963, Ереван), Ереван, 1963. *А. Ланчинский, А. Эйнгорн.*

Второй симпозиум по вопросам приготовления и применения консервированных тканей

Проходил 14—17 ноября в Берлине. Участвовало ок. 150 делегатов из СССР, ЧССР, ПНР, ВНР, НРБ, США, а также гости из Италии, Франции и др. Было заслушано 76 докладов.

Основная задача симпозиума — обмен опытом работы по заготовке и трансплантации тканей и обсуждение наиболее целесообразных, удобных и экономичных методов заготовки, хранения и применения консервированных тканей.

В четырех основных докладах были даны теоретические предпосылки возможности консервации тканей (Вернер — ГДР и Борнемисц — ВНР), сведения об иммунологических реакциях организма при трансплантации тканей и методах изучения этих реакций (Ивани — ЧССР) и сведения об областях клинического применения консервированных тканей (Зерфлинг и Флемминг — ГДР). Одно из заседаний было посвящено организации и работе тканевых банков. Большинство тканевых банков консервирует кости, особенно часто губчатую кость — «спонгиозу». Практическое применение консервированные кости нашли во всех странах — участницах конферен-

ции. Многие консервируют и применяют также фасции, хрящи, в ГДР — твердую мозговую оболочку, в ЧССР — эндокринные железы. В СССР хорошо разработаны методы консервации костного мозга и роговицы. Н. Г. Карташевский (СССР) доложил, что в Ленинграде налажена консервация легких, которые применяют как диализатор вместо искусственной почки.

Консервация чаще осуществляется в жидких консервирующих средах. Кость и другие опорные ткани обычно консервируют лиофилизацией (высушиванием предварительно замороженной ткани). Однако большинство докладчиков считает, что лучшие результаты получаются при консервации этих тканей глубоким замораживанием.

Многие докладчики обращали внимание на то, что большинство методов консервации и стерилизации тканей ведет к денатурации белков и тем самым к развитию необратимых изменений в тканях. Л. Сегаль (ГДР) изложил теоретические вопросы денатурации белков. Он подчеркнул значение поисков методов сохранения жизнеспособности тканей и преимущества метода замораживания, при котором не наступает денатурация белков. Экспериментальные данные, подтверждающие преимущество этого метода, представлены П. П. Коваленко, А. Г. Лапчинским, А. Г. Эйнгорном и М. Л. Моиным, Л. С. Сеславиной, Н. С. Пушкарем (СССР); Г. А. Гаккенселлером (ГДР), Р. Кленом (ЧССР) и др.

Несколько делегатов доложили об изучении реакций организма на трансплантацию консервированных тканей и о результатах физиологических, биохимических и морфологических исследований при трансплантации тканей.

Некоторые докладчики поделились своим опытом применения гомо- и гетеротрансплантатов при лечении туберкулеза костей, переломов, ложных суставов, для замещения дефектов кости после удаления опухолей и при остеомиелите. Большинство докладчиков считает, что вполне удовлетворительные клинические результаты получены при трансплантации нежизнеспособной (лиофилизированной) костной ткани.

Результаты применения для пластики твердой мозговой оболочки, консервированной в формалине замораживанием до —50° и —78°С и лиофилизированной, нейрохирурги считают вполне удовлетворительными, хотя во всех случаях пересаженная мозговая оболочка со временем замещалась соединительной тканью. В ГДР при лечении отслойки сетчатки офтальмологи наряду с аллопластикой применяют гомопластику для пломбирования глазного яблока.

Была отмечена необходимость разработки методов применения консервации целых органов и более доступных методов применения сверхнизких температур для консервации тканей.

А. Эйнгорн.

СЕЛЬСКОЕ ХОЗЯЙСТВО

Новые сорта сельскохозяйственных культур.

Для внедрения в посевы колхозов и совхозов в 1963 г. впервые районировано 97 новых сортов и гибридов по 46 с.-х. культурам, в т. ч. зерновых колосовых культур — 21 (среди них 10 сортов пшеницы), кукурузы — 3, крупяных и зернобобовых — 9, масличных — 7, технических и прядильных — 6, кормовых — 17, овощных — 16, бахчевых — 6, картофеля — 6, субтропических — 3, пород и гибридов тутового шелкопряда — 3.

Из 5264 испытывавшихся в 1962 г. сортов и гибридов (кроме плодовых, ягодных культур и винограда) районировано 2685, в т. ч. советской селекции — 1966, местных — 555, иностранной селекции — 164. Ниже указываются сорта и гибриды, впервые районированные в 1963 г.

Сорта мягкой озимой пшеницы. Мироновская 808 — выведен Мироновской селекционно-опытной станцией Всес. н.-и ин-та кукурузы, среднеспелый, зимостойкий, устойчив к полеганию, высокоурожайный, крупнозерный, имеет высокие хлебопекарные качества, относится к сильным пшеницам-улучшителям, районирован в Киевской и Черкасской обл., перспективен во многих других обл. Эритролеукон 12 — выведен Армянским н.-и. ин-том земледелия, среднеспелый, высокоурожайный, особенно на орошаемых сортоучастках, крупнозерный, хлебопекарные качества выше средних, районирован в Арм. ССР. Гибрид 57 — выведен Казахским н.-и. ин-том земледелия, среднеспелый, зимостойкий, засухоустойчивый, крупнозерный, хлебопекарные качества хорошие, районирован в Алма-Атинской обл. **Сорта озимой ржи.** Камалинская 13 — выведен Красноярским н.-и. ин-том сельского хозяйства, зимостойкий, районирован в Красноярском крае. Орловский гибрид — выведен Орловской областной гос. с.-х. опытной станцией, среднепоздний, зимостойкий, крупнозерный, районирован в Орловской обл. Йыгева 112 — выведен Йыгевской селекционной станцией Эстонского н.-и. ин-та земледелия и мелиорации, довольно зимостойкий, районирован в Эст. ССР. **Сорт озимого ячменя.** Урожайный — выведен Таджикским н.-и. ин-том земледелия, крупнозерный, районирован в Тадж. ССР. **Сорта мягкой яровой пшеницы.** Восток (пшенично-пырейный гибрид 56, улучшенный) — выведен Главным ботаническим садом АН СССР, скороспелый, засухоустойчивый, устойчив к полеганию, крупнозерный, хлебопекарные качества хорошие, районирован в Кустанайской и Читинской обл. Горьковская 20 — выведен Горьковской областной гос. с.-х. опытной станцией, среднеспелый, зерно крупное, хлебопекарные качества хорошие, районирован в Горьковской обл. Казыл-басс (Барбаросса 254) — выведен Карагандинской областной гос. с.-х. опытной станцией, засухоустойчивый, среднепоздний, зерно крупное, хлебопекарные качества высокие, относится к сильным пшеницам-улучшителям, районирован в Карагандинской обл. Комета — выведен Красноуфимской селекционной станцией Уральского н.-и. ин-та сельского хозяйства, скороспелый, зерно крупное, хлебопекарные качества хорошие, районирован в Свердловской обл. Саратовская 33 — выведен н.-и. ин-том Юго-Востока, среднеспелый, зерно крупное, хлебопекарные качества высокие, районирован в Башкирской АССР. Саратовская 38 (Саратовская сильная) — выведен тем же ин-том, скороспелый, засухоустойчивый, зерно крупное, хлебопекарные качества высокие, относится к сильным пшеницам-улучшителям, районирован в Саратовской обл. **Сорт твердой яровой пшеницы.** Безенчукская 102 — выведен Куйбышевской областной гос. с.-х. опытной станцией, среднепоздний, крупнозерный, макаронные качества хорошие, районирован в Куйбышевской обл. **Сорта ярового овса.** Нарымский 943 — выведен Нарымской гос. селекционной станцией, крупнозерный, районирован в Томской обл. Скайступес — выведен Литовским н.-и. ин-том земледелия, зерно среднекрупное, районирован в Лит. ССР. **Сорта ярового ячменя.** Немчиновский — выведен н.-и. ин-том сельского хозяйства Центральных районов нечерноземной полосы, крупнозерный, районирован в Ярославской обл. Вальтицкий — завезен из ЧССР, среднеспелый, зерно крупное, ценным свойством сорта являются отличные пивоварные качества, районирован в Белгородской, Курской и Ростовской обл. Костицкий — завезен из ЧССР, среднеспелый, крупнозерный, пивоварные качества высокие, районирован в Кемеровской обл. Карлсберг II — завезен из Дании, среднепоздний, крупнозерный, пивоварные качества хорошие, районирован в Ровенской обл. Нутанс 115 — выведен Ленинаканской гос. селекционной станцией, зерно средней крупности, районирован в Арм. ССР. **Гибриды и сорта кукурузы.** Гибрид ВИР 117 ТВ — выведен Кубанской опытной станцией Всес. н.-и. ин-та растениеводства и Закарпатской областной гос. с.-х. опытной станцией (переведен на стерильную основу Кубанской опытной станции совместно с Краснодарским н.-и. ин-том сельского хозяйства), двойной межлинейный гибрид, среднеспелый, высокорослый, зерно желтое, зубовидное, районирован в Закарпатской обл. на зерно. Гибрид ВИР 359 МВ — выведен Кубанской опытной станцией Всес н.-и. ин-та растениеводства, двойной межлинейный гибрид, среднеранний, зубовидный, районирован в Белгородской обл. на зерно и силос. Киргизская долинная (Лиминг Киргизский) — выведен Киргизским н.-и. ин-том животноводства и ветеринарии, позднеспелый, районирован в Кирг. ССР (Чуйская долина) на силос. **Сорт гречихи.** Черниговская ранняя — выведен Черниговской областной гос. с.-х. опытной станцией, среднеранний, зерно крупное, вкус каши хороший, районирован в Черкасской обл. **Сорта риса.** Кубань 3 — выведен Кубанской рисовой опытной станцией, среднеранний, качество крупы выше среднего, районирован в Кзыл-Ординской обл. Уш-Тобинский — выведен Каратальским рисовым опытным полем Казахского н.-и. ин-та земледелия, среднеранний, выход и качество крупы хорошие, районирован в Алма-Атинской обл. **Сорта сорго на зерно.** Ефремовское красное 8 — выведен Кубанской опытной станцией Всес. н.-и. ин-та растениеводства, среднеспелый, зерно хороших кормовых качеств, районирован в Ростовской обл. Дурра желтая 555 — выведен той же станцией, среднеспелый, засухоустойчивый, районирован в Калмыцкой АССР. Хегари — завезен из ВНР, среднеспелый, районирован в Ставропольском крае. Хураки-1 (1-Ф) — выведен Андижанской зональной опытной с.-х. станцией, позднеспелый, засухоустойчивый, районирован в Ферганской и Андижанской обл. Узбекской ССР. **Сорта гороха.** Шатиловский зеленозерный — выведен Орловской областной гос. с.-х. опытной станцией, семена округлые, мелкосеминный, разваримость и вкусовые качества высокие, районирован в Брянской и Орловской обл. Чишминский ранний — выведен Башкирским н.-и. ин-том сельского хозяйства, раннеспелый, семена среднекрупные, разваримость и вкусовые качества хорошие, районирован в Башкирской АССР. **Сорт подсолнечника.** Маяк — выведен Донской зональной опытно-селекционной станцией Всес. н.-и. ин-та масличных и эфиромасличных культур, высокомасличный, заразихоустойчивый, районирован в Крымской обл. **Сорта сои.** Колхида 4 — выведен Грузинской селекционно-опытной станцией Всес. н.-и. ин-та кукурузы, районирован в Грузинской ССР. Моцинаве 7 — выведен той же станцией, районирован в Грузинской ССР. Имерули Компактури — выведен Абашским сортоучастком, районирован в Груз. ССР. **Сорта горчицы.** Скороспелка — выведен Всес. н. и. ин-том масличных и эфиромасличных культур, районирован в Волгоградской обл. Дружная — выведен Красноярским

н.-и. ин-том сельского хозяйства, районирован в Курганской обл. **Сорт клещевины.** Донская 3944 — выведен Донской зональной опытно-селекционной станцией Всес. н.-и. ин-та масличных и эфиромасличных культур, характеризуется ранним созреванием, районирован в Ростовской обл. **Сорта сахарной свеклы.** Межотненская односемянная 7 — выведен Межотненской селекционно-опытной станцией Латвийского н.-и. ин-та земледелия, районирован в Латвийской ССР. Межотненская 070 — выведен той же станцией, районирован в Латв. ССР. **Сорт табака.** Мичуринец 965 — выведен Абхазской опытной станцией по табаку Всес. н.-и. ин-та табака и махорки, холодостойкий, устойчивый к мозаике, районирован в Абхазской АССР. **Сорт махорки.** Юбилейная 40 — выведен Украинской опытной станцией по табаку и махорке, курительные свойства хорошие, районирован в Полтавской обл. **Сорт хлопчатника.** А-5 15 — выведен Армянским н.-и. ин-том земледелия, крупнокоробочный, районирован в Арм. ССР. **Сорт конопли.** Южная одновременно созревающая 13 — выведен Синельниковской опытной станцией Всес. н.-и. ин-та кукурузы, скороспелый, волокно прочное, районирован в Ставропольском крае. **Сорта капусты белокочанной.** Дин-з-сен — завезен из КНР, раннеспелый, кочан плотный, вкусовые качества хорошие, используется в свежем виде в летний период, районирован в Ташкентской, Самаркандской, Андижанской и Бухарской обл. Узб. ССР. Амагер 1474 (Симонка) — отселектирован Грибовской овощной селекционно-опытной станцией, позднеспелый, кочан плотный, лёжкость хорошая, районирован в Восточно-Казахстанской обл. Новочеркасская 20 — выведен Бирючекутской овощной опытной станцией, позднеспелый, вкусовые качества высокие, кочан плотный, районирован в Херсонской обл. Доброводская — завезен из ЧССР, среднепоздний, кочан плотный, вкусовые качества хорошие, районирован в Херсонской обл. Блейера 4 — выведен Огрской опытной станцией Латвийской ССР, среднеспелый, вкусовые качества хорошие, районирован в Лат. ССР. **Сорта салата.** Берлинский желтый — неизвестного происхождения, среднеспелый, вкусовые качества хорошие, районирован в Бурятской АССР. Хрустальный — неизвестного происхождения, скороспелый, районирован в Кемеровской обл. **Сорт огурцов.** Дин-з-сен — завезен из КНР, скороспелый, плоды крупные, вкусовые качества хорошие, районирован в Иркутской обл. для зимних теплиц и в Московской обл. для весенних теплиц. **Сорта помидоров.** Алтайский ранний — выведен Западно-Сибирской овощной опытной станцией, скороспелый, вкусовые качества хорошие, районирован в Алтайском крае. Гонец 13 — выведен Московским отделением Всес. н.-и. ин-та растениеводства, вкусовые качества отличные, рекомендуется для цельноплодного консервирования и засолки, районирован в Крымской обл. Тамбовский урожайный 340 — выведен Мичуринским плодоовощным ин-том, раннеспелый, вкусовые качества вполне удовлетворительные, районирован в Тамбовской и Белгородской обл. Хабаровский 193 — выведен Дальневосточным н.-и. ин-том сельского хозяйства, вкусовые качества хорошие, районирован в Хабаровском крае. **Сорта лука репчатого.** Ыгева 3 — выведен Ыгевской селекционной станцией, районирован в Эст. ССР. Сорочинский 1 и — выведен Украинским н.-и. ин-том овощеводства и картофеля, районирован в Куйбышевской обл. **Сорт чеснока.** Чокпарский — выведен Алма-Атинским ботаническим садом АН Казахской ССР, хорошо переносит зимовку, районирован в Гурьевской, Орловской и Пермской обл. **Сорта перца сладкого.** Великомятский местный — местный сорт Закарпатской обл., вкусовые качества хорошие, районирован в Закарпатской обл. **Сорта арбузов.** Десертный 83 — выведен Бирючекутской овощной опытной станцией, среднеспелый, вкусовые качества высокие, районирован в Ростовской обл. и Ставропольском крае. Быковский 199 — выведен Быковской селекционно-опытной станцией бахчеводства, среднепоздний, вкусовые качества высокие, хорошо хранится, районирован в Донецкой обл. Комсомольский 2 — выведен Краснодарской овощной опытной станцией, среднеспелый, вкусовые качества высокие, районирован в Запорожской обл. **Сорта дынь.** Десертная 5 — выведен Краснодарской овощной опытной станцией, среднеспелый, вкусовые качества хорошие, районирован в Молдавской ССР. Керченская 4 — выведен Симферопольской овоще-картофельной опытной станцией, среднеспелый, вкусовые качества хорошие, районирован в Крымской обл. Ак-гуляби 803 — выведен Чарджоуской с.-х. опытной станцией, среднеспелый, вкусовые качества хорошие, районирован в Туркм. ССР. **Сорта картофеля.** Скороспелка 2 — выведен Белорусским н.-и. ин-том плодоводства, овощеводства и картофеля, раннеспелый, столового назначения, вкусовые качества хорошие, устойчив к раку, районирован в Минской обл. Зауральский (сеянец 14—125) — выведен Курганской областной гос. с.-х. опытной станцией, среднеранний, столового назначения, вкусовые качества хорошие, лежкость хорошая, высококрахмалистый, районирован в Омской обл. Пензенская скороспелка — выведен Петровской селекционно-опытной станцией, раннеспелый, столового назначения, вкусовые качества хорошие, районирован в Куйбышевской и Пензенской обл. Сумской (сеянец 246) — выведен Украинским н.-и. ин-том овощеводства и картофеля, среднеранний, столового назначения, районирован в Сумской обл. Смачный — выведен Неменаевской с.-х. опытной станцией, среднеранний, устойчив к раку, хорошо хранится, универсального использования, вкусовые качества высокие, районирован в Волынской обл. Львовский белый — выведен Львовским с.-х. ин-том, среднеранний, лежкость хорошая, столового назначения, устойчив к раку, вкусовые качества высокие, районирован в Львовской и Ровенской обл. **Сорта вики.** Гаврилово-Посадская местная — местный сорт Ивановской обл., ценное свойство сорта — скороспелость, районирован в Ивановской обл. Ярославская 136 — выведен Ярославской областной гос. с.-х. опытной станцией, скороспелый, районирован в Ярославской обл. **Сорта гороха на корм** (пелюшка). Мелкосемянный 2 — выведен Башкирским н.-и. ин-том сельского хозяйства и Башкирской инспектурой Госкомиссии по сортоиспытанию с.-х. культур, скороспелый, дает устойчивые урожаи семян, районирован в Башкирской АССР. Мушуг местный — местный сорт Тадж. ССР, высевается осенью, районирован в Тадж. ССР. **Сорт кормовых бобов.** Баниловские местные — местный сорт Черновицкой обл., районирован в Черновицкой обл. **Сорт суданской травы.** Пензенская раннеспелая — выведен Пензенской областной гос. с.-х. опытной станцией, районирован в Пензенской обл. **Сорт земляной груши.** Находка — выведен Майкопской опытной станцией Всес. н.-и. ин-та растениеводства, среднеспелый, кормовые качества хорошие, устойчив к заморозкам и засухе, районирован в Горьковской и Смоленской обл. и БССР. **Сорта сои на корм.** Кировоградская 3 — выведен Кировоградской областной гос. с.-х. опытной станцией, хороший компонент для посева с кукурузой, районирован в Кировоградской обл. Моцинавe 7 — выведен Грузинской селекционно-опытной станцией Всес. н.-и. ин-та кукурузы, районирован в Груз. ССР. **Сорта люпина.** Гюльцовер желтый — завезен из ГДР, среднеспелый, малоалкалоидный, районирован в Хмельницкой обл. Северный 3 — выведен опытной станцией полеводства ТСХА, скороспелый, кормовые качества хорошие, районирован в Смоленской обл. Беняконский кормовой (Гродненский) — выведен Гродненской областной гос. с.-х. опытной станцией, среднеспелый, малоалкалоидный, районирован в Гродненской обл. БССР. **Сорт ярового рапса.** Ригина II — завезен из Швеции, районирован в Эст. ССР. **Сорт клевера красного.** Немерчанский 1 — выведен Винницкой областной гос. с.-х. опытной станцией, зимостойкий, засухоустойчивый, хорошо отрастает, районирован в Груз. ССР. **Сорт овсяницы луговой.** Северодвинская 130 — выведен Архангельской областной гос. с.-х. опытной станцией, зимостойкий, хорошо отрастает после укосов, районирован в Архангельской обл. **Сорт кормового арбуза.** Богарный 112 (Милютинский 112) — выведен н.-и. ин-том богарного земледелия Узб. ССР, районирован в Узб. ССР. **Сорт кормовой брюквы.** Куузику — выведен экспериментальной базой «Куузику» Эстонского н.-и. ин-та земледелия, районирован в Эст. ССР. **Сорта инжира.** Никитский ароматный — выведен гос. Никитским ботаническим садом, среднего срока созревания, вкусовые качества свежих плодов хорошие, районирован в Азерб. ССР. **Сорт мандарина.** Картули саадрео (скороспелка) — выведен Чаквинским сортоучастком по субтропическим культурам Грузинской ССР, плоды скороспелые, деревья карликового роста, качество плодов хорошее, районирован в Груз. ССР. **Породы и гибриды тутового шелкопряда.** УС-4 — порода выведена Украинской опытной станцией шелководства, районирован в Полтавской, Харьковской, Сумской и Черниговской обл. Гибриды УС-4× Белококонная 2 и Белококонная 2×УС-4 — выведены той же станцией, районированы в Полтавской, Харьковской, Сумской и Черниговской обл.

П. Маринич.

Новые породы сельскохозяйственных животных

В 1963 г. Министерством сельского хозяйства СССР утверждены 4 породы с.-х. животных, в т. ч. 2 породы овец, одна — лошадей и одна — кроликов.

Красноярская — порода тонкорунных овец, выведена в хозяйствах Красноярского края путем сложного воспроизводительного скрещивания маток местных мериносов с баранами прекос, рамбулье, асканийской и грозненской пород, а также путем преобразования малопродуктивных грубошерстных овец. Овцы этой породы отличаются крепкой конституцией, высоким живым весом и пропорциональным телосложением. Плодовитость 120—130 ягнят на 100 маток. Тонина шерсти преимущественно 64-го качества.

Новая порода овец утверждена с двумя внутрипородными типами — «учумский», выведенный в племзаводе «Учумский» Ужурского района, и «хакасский», выведенный в племсовхозах «Московский», «Аскизский» и в колхозе «Путь к коммунизму» Хакасской автономной обл.

Особенности почвенно-климатич. зон, условий кормления и содержания овец, а также использование на последнем этапе племенной работы в племзаводе «Учумский» баранов асканийской породы и в др. хозяйствах — баранов грозненской породы способствовали образованию в породе двух типов животных, отличающихся шерстной и мясной продуктивностью.

В племзаводе «Учумский» средний живой вес взрослых баранов 105—115 *кг*, элитных маток — 53—56 *кг*, настриг шерсти у баранов 10—12 *кг* при длине шерсти 8,0—8,5 *см*, у маток — 4,0—4,8 *кг* при длине шерсти 7,5—7,8 *см*, выход чистого волокна из немытой шерсти 50—52%. В племсовхозах «Московский» и «Аскизский» средний живой вес взрослых баранов 90—95 *кг*, элитных маток 53—55 *кг*, настриг шерсти у баранов 9—12 *кг*, у маток 5,0—5,6 *кг* при длине шерсти 7,5—8,5 *см*, выход чистого волокна из немытой шерсти 48—50%.

Таджикская — порода курдючных овец, выведена в Дагана-Киикском экспериментальном хозяйстве Таджикского н.-и. ин-та сельского хозяйства путем сложного воспроизводительного скрещивания гиссарских маток с сараджинскими баранами и использования линкольн-гиссарских помесей. Овцы новой породы имеют крепкую конституцию, правильное телосложение, бочкообразное туловище, высокий живой вес, отличаются скороспелостью, обеспечивающей получение высоких привесов во время нагула и отложение большого количества жира в курдюке. Средний живой вес взрослых баранов 131 *кг*, элитных маток — 75 *кг*, настриг шерсти у баранов 4,2 *кг*, длина косиц 20,8 *см*, пуха — 10,4 *см*, у маток настриг шерсти 3,4 *кг*, длина косиц 16,3 *см*, пуха — 7,5 *см*. Характерным отличием от всех пород курдючных овец является полугрубая неоднородная белая или серая шерсть с люстровым блеском. Выход чистого волокна из немытой шерсти 68—72%.

Шерсть пригодна для изготовления длинноворсовых тканей, трикотажных изделий и ковров.

Автор и рук. работы по выведению таджикской породы овец академик АН Таджикской ССР Г. А. Алиев.

Литовская тяжелоупряжная — порода лошадей, выведена в Литовской ССР в результате длительной племенной работы. Применялось поглотительное и воспроизводительное скрещивание местных жмудских кобыл с жеребцами английской скаковой, арабской, брабансонской, шайрской и других, а с начала 20-х гг. 20 века преимущественно с шведскими арденами. Наряду с импортными жеребцами в случке использовались лучшие местные жеребцы. С 1930 проводилась работа по консолидации типа путем широкого использования в случке хорошо развитых помесей. Для племенных целей отбирались лошади, обладающие хорошими рабочими качествами и экстерьером, хорошо приспособленные к местным условиям кормления и содержания. Литовские тяжелоупряжные лошади сочетают в себе выносливость и хорошую приспособленность к местным условиям жмудских лошадей с достаточным ростом и массивностью шведских арденов, обладают энергичным темпераментом и хорошим нравом.

Лошади желательного типа имеют пропорционально развитую, удлиненную в лицевой части голову и среднюю по длине мускулистую шею, довольно выраженную и широкую холку, широкую мускулистую спину и поясницу, мощный раздвоенный круп, глубокий с округлыми ребрами корпус, крепкие с хорошо развитыми суставами конечности. Преобладающая масть — рыжая, встречается гнедо- и рыже-чалая. Промеры: жеребцы — высота в холке 157 *см*, косая длина 164 *см*, обхват груди 199 *см*, обхват пясти 24 *см*; кобылы — соответственно 154, 162, 192, 22,5 *см*. Средний живой вес жеребцов в возрасте 5 лет и старше 702 *кг*, кобыл — 646 *кг*.

В 1962 г. на Всесоюзных соревнованиях в г. Риге команда Литовской ССР на своих тяжелоупряжных лошадях заняла первое место и завоевала четыре кубка.

Советская шиншилла — порода кроликов, выведена на кролиководческой ферме опытно-производственного хозяйства н.-и. ин-та пушного звероводства и кролиководства, в Анисовском зверосовхозе Саратовской обл. и в Черепановском зверосовхозе Новосибирской обл. в результате длительной племенной работы по преобразованию мелких малопродуктивных кроликов «шиншилла» при использовании в отдельных стадах кроликов породы «белый великан». Кролики новой породы отличаются крепкой конституцией, крупным размером, высокой интенсивностью роста в раннем возрасте, густым мягким эластичным волосяным покровом с хорошо выраженной зонарностью окраса. Живой вес взрослых самцов 4,6—5,0 *кг* при длине туловища 60—62, 7 *см*, взрослых самок 4,4—5,0 *кг* при длине туловища 60—62,3 *см*, живой вес молодняка в двухмесячном возрасте 1,46 *кг*, в трехмесячном возрасте 2,04 *кг*. В опытах по выращиванию мясных крольчат вес одного мясного крольчонка в 69-дневном возрасте достигал 1,8 *кг*. Кролики этой породы имеют особенную структуру волосяного покрова, толщина и длина остевых и направляющих волос у них гораздо меньше, а густота волосяного покрова больше, чем у кроликов других пород, что позволяет вырабатывать более ценные меховые изделия. Разведение этой породы кроликов рекомендуется повсеместно.

В 1962 г. Министерство сельского хозяйства СССР утвердило новую породу шерстных коз «советская шерстяная».

Выведена в Узбекской ССР, Таджикской ССР, Туркменской ССР и Казахской ССР в результате длительной племенной работы по воспроизводительному скрещиванию коз ангоро-грубошерстных помесей в основном второго поколения, отбора и подбора животных желательного типа. Козы новой породы отличаются крепкой конституцией, выносливостью и хорошо приспособлены к использованию горных и каменистых пастбищ. Живой вес козлов-производителей 57—60 *кг*, взрослых маток 38—41 *кг*, настриг шерсти у козлов 3,3—3,8 *кг*, у маток — 1,7—2,0 *кг*, плодовитость 105—116 ягнят на 100 маток. Шерсть однородная полутонкая, эластичная, с хорошим блеском, по тонине 40—48 качества, длина косиц 18—20 *см*, а у отдельных животных до 30 *см*, выход чистого волокна из немытой шерсти 73—75%. Шерсть пригодна для изготовления высококачественных одеял, плюша, искусственного меха и других изделий, козлина используется для производства кожевенных и меховых изделий. *З. Полякова.*

Научные совещания, конференции, симпозиумы и т. д.

Всесоюзное совещание по теоретическим основам повышения продуктивности сельскохозяйственных животных. Проходило во Всесоюзном институте физиологии и биохимии животных в январе 1963 г. Участвовало свыше 200 физиологов и биохимиков. Были заслушаны доклады о состоянии и задачах научных исследований по физиологии и биохимии животных, о химическом составе основных кормовых культур и по другим вопросам. Совещание дало ряд рекомендаций для дальнейшей работы по физиологии и биохимии животных.

Лит.: «Вестник сельскохозяйственной науки», 1963, № 5, с. 157—158.

Симпозиум по использованию муравьев для борьбы с вредителями лесного и сельского хозяйства. Проходил в Москве в январе. Было заслушано св. 20 докладов и выступлений об использовании рыжих лесных муравьев для борьбы с вредными насекомыми. Приняты решения о направлении дальнейших работ по изучению муравьев и о необходимости их расселения в лесах как средства биологической борьбы.

Лит.: «Лесное хозяйство», 1963, № 5, с. 95; «Агробиология», 1963, № 3, с. 474—476.

Совещание по проблеме хозрасчета и материального стимулирования. Проходило в Москве 21—24 января. Участвовало ок. 300 научных работников и специалистов. Работало 5 секций, на которых обсуждались вопросы хозяйственного расчета, оплаты труда и распределении доходов в колхозах.

Лит.: «Экономика сельского хозяйства», 1963, № 4, с. 105—114.

Всесоюзная научно-производственная конференция по землеустройству. Проходила в Москве 29 января — 2 февраля. Было заслушано и обсуждено более 50 докладов по задачам и методам районных планировок, межхозяйственному и внутрихозяйственному землеустройству, экономической оценке земель и др. Работали 2 секции: землеустройства и планировки.

Лит.: «Экономика сельского хозяйства», 1963, № 6, с. 124—125.

Вторая Всероссийская научно-отчетная конференция «Университеты — сельскому хозяйству». Проходила в Ленинграде 29 января — 5 февраля. Участвовало св. 800 научных сотрудников и преподавателей ун-тов и пед. ин-тов РСФСР. Было представлено 268 докладов. Был затронут большой круг вопросов, в т. ч. проблемы химии в сельском хозяйстве, районирования СССР для нужд сельского х-ва. Самой большой из 7 секций была секция по проблеме: почвенный покров и мероприятия по его рациональному использованию, включая мелиорацию почв, изменение почв при сведении леса, использование удобрений и т. д.

Лит.: «Почвоведение», 1963, № 10, с. 98—100.

Совещание-семинар по семеноводству картофеля. Проходило в Москве в феврале. Участвовало св. 300 специалистов-картофелеводов и научных работников. Было заслушано 28 докладов. Обсуждались вопросы хранения, комплексной механизации возделывания картофеля, специфики семеноводства в Узбекистане, в Зап. Сибири, выращивания элиты, методы борьбы с колорадским жуком и др.

Лит.: «Селекция и семеноводство», 1963, № 3, с. 75—76.

Всесоюзное совещание-семинар, посвященное научно-исследовательской работе и координации научных исследований в области озеленения. Проходило в Москве в феврале. Участвовало 252 научных работника и специалиста из 64 городов СССР. Выступило ок. 40 чел. Принят ряд важных рекомендаций по улучшению н.-и. работы в области зеленого строительства.

Лит.: «Цветоводство», 1963, № 6, с. 34—35.

Всесоюзная научная конференция по проблеме серодиагностики в фитопатологии и растениеводстве. Проходила в Москве 4—6 февраля. Участвовало 187 представителей научных и производственных учреждений. Были определены условия и границы эффективного применения методов ранней серодиагностики в фитопатологии, вирусологии, селекции, семеноводстве и смежных отраслях научно-производственных работ.

Лит.: «Защита растений от вредителей и болезней», 1963, № 4, с. 56—57.

Всесоюзное совещание по вопросам методов стационарных исследований почвенных процессов. Проходило в Москве 4—7 февраля. Было заслушано и обсуждено 20 докладов,

в которых были изложены общие задачи стационарных исследований и освещены методы изучения температурного, водного, газового, пищевого и солевого режимов, методы исследования состава жидкой фазы почвы и обмена веществ между почвой и растениями.

Лит.: «Вестник сельскохозяйственной науки», 1963, № 5, с. 153—156, «Почвоведение», 1963, № 6, с. 1—3, 111—114.

Совещание по итогам обследования полезащитных лесных насаждений, заложенных гнездовым (групповым) и рядовым способами. Проходило в Москве 21—23 февраля. Участвовало св. 400 научных работников и специалистов.

По общей оценке из гнездовых полос (56 наблюдений) к отличным и хорошим отнесен 91% насаждений, а из рядовых (26 наблюдений) — 42%. Дубки в гнездовых посевах выше, чем в рядовых посадках с подеренным смещением, и выше, чем в строчно-луночных посевах. Диаметры дубков в гнездовых посевах также больше.

Лит.: «Вестник сельскохозяйственной науки», 1963, №8, с. 148—158; «Земледелие», 1963, № 5, с. 83—87.

Научная конференция по методам технологической оценки качества зерна. Проходила в Москве в феврале—марте. Было заслушано и обсуждено 48 докладов и сообщений о влиянии условий возделывания на качество урожая, о совершенствовании методов определения качества зерна и др. Выработаны рекомендации по улучшению технологических достоинств зерна и методов определения его качества.

Лит.: «Закупки сельскохозяйственных продуктов», 1963, № 4, с. 23—26; «Земледелие», 1963, № 6, с. 85—88; «Мукомольно-элеваторная промышленность», 1963, № 4, с. 33; «Селекция и семеноводство», 1963, № 3, с. 78—79.

Совещание по проблеме осетрового хозяйства Каспийского и Азовского морей. Проходило в Астрахани в марте. Было заслушано св. 30 докладов по изучению морского периода жизни осетровых и формирования их промысловых стад, естественного размножения осетровых в условиях зарегулированного стока рек, заводского воспроизводства и проблем увеличения численности осетровых. Вынесены рекомендации по практической работе и предложения по основным направлениям н.-и. работ.

Лит.: «Рыбное хозяйство», 1963, № 7, с. 86—88.

Научное совещание по вопросам борьбы с вырождением картофеля. Проходило в ВАСХНИЛе 19—21 марта. Участвовало 60 специалистов-картофелеводов. Т. Д. Лысенко в своем выступлении отметил, что для повышения урожая и улучшения качества картофеля особенно важно организовать производство здорового — невырожденного и незараженного — посадочного материала в каждом хозяйстве. Совещание приняло предложения по организации семеноводства картофеля на юге, юго-востоке и в нечерноземной полосе.

Лит.: «Агробиология», 1963, № 3, с. 472.

Всесоюзная конференция по сельскохозяйственной микробиологии. Проходила в Ленинграде 26—30 марта. Участвовало 520 научных работников и специалистов. Было заслушано и обсуждено 190 докладов и сообщений. Работали секции: почвенной микробиологии; бактериальных удобрений; микробиологии кормов и использования микроорганизмов в животноводстве; микробиологических методов борьбы с вредными грызунами, насекомыми и болезнями растений.

Лит.: «Вестник сельскохозяйственной науки», 1963, № 10, с. 151—153; «Защита растений от вредителей и болезней», 1963, № 6, с. 57; «Земледелие», 1963, № 6, с. 88—90.

Всесоюзное совещание по защите хлопчатника от озимой и хлопковой совок. Проходило в Душанбе в конце марта. Обсуждались доклады о массовом размножении озимой и хлопковой совок в хлопкосеющих республиках и мероприятиях по борьбе с ними. Участники совещания разработали и утвердили систему мероприятий по борьбе с озимой и хлопковой совками и комплексный план исследований по усовершенствованию мер борьбы с этими вредителями.

Лит.: «Защита растений от вредителей и болезней», 1963, № 6, с. 57.

Совещание по вопросам увеличения производства и закупок фасоли. Проходило в Днепропетровске в начале апреля. Обсуждались вопросы механизации возделывании, послеуборочной обработки и хранения, организации семеноводства, селекционной работы, агротехники и борьбы с вредителями фасоли.

Лит.: «Земледелие», 1963, № 7, с. 84—87; «Зернобобовые культуры», 1963, № 6, с. 35—36; «Мукомольно-элеваторная промышленность», 1963, № 6, с. 32—33.

Третье научно-методическое совещание ученых социалистических стран по вопросам откорма свиней и контролю их мясной продуктивности. Проходило в Москве и Тарту в мае. Обсуждались вопросы откорма свиней, племенной работы и контроля мясной продуктивности. Было отмечено, что обмен опытом между учеными социалистических стран и проведение исследований по единой методике дали возможность в короткие сроки значительно улучшить скороспелость, оплату корма и мясные качества свиней.

Лит.: «Свиноводство», 1963, № 8, с. 47—48.

Десятая научная конференция по внутренним водоемам Прибалтики. Проходила в Минске в мае. Было заслушано и обсуждено более 70 докладов и сообщений. Большое внимание было уделено теоретическим основам рыбного хозяйства и применению новых методов исследований.

Лит.: «Рыбоводство и рыболовство», 1963, № 4, с. 59.

Международное научно-методическое совещание по селекции односеменной сахарной свеклы. Проходило в Киеве в июне. Участвовали делегации НРБ, ВНР, ГДР, ПНР, РНР, СССР и ЧССР. Обсуждались: проблема сочетания селекции односеменной и многосеменной сах. свеклы, методы селекции и гибридизации односеменной сах. свеклы, выведения высокопродуктивных гибридов, работы о строении плодов, семян, листьев и корней, а также по изучению процессов дыхания, фотосинтеза и водного режима односеменной сах. свеклы и др. Совещание определило направление селекционной работы с односеменной сахарной свеклой и отметило необходимость дальнейшего расширения контактов и обмена материалом в этой области.

Лит.: «Вестник сельскохозяйственной науки», 1963, № 11, с. 157—158.

Совещание-семинар по розам. Проходило в Никитском ботаническому саду в июне. Обсуждались вопросы размножения и выращивании роз, направления селекции, способы сохранении в зимний период и т. д.

Лит.: «Цветоводство», 1963, № 10, с. 1—25.

Совещание по вопросам гидрометеорологического и агрометеорологического обслуживания колхозно-совхозных управлений и составления агроклиматических справочников по зонам управлений. Проходило в Новосибирске в июне. Были заслушаны и обсуждены доклады и сообщения об опыте гидрометеорологического обслуживания производственных управлений, о новых методах оценки и прогноза агрометеорологических условий формирования урожая и др.

Лит.: «Метеорология и гидрология», 1963, № 11, с. 63.

Научная конференция, посвященная 90-летию Казанского ветеринарного института. Проходила в Казани 3—7 июня. Участвовало св. 1000 научных работников СССР и ряда социалистических стран. На 16 секциях было заслушано и обсуждено более 450 докладов по вопросам: физические свойства и физиологические функции нуклеиновых кислот и других биологических соединений, выяснение природы иммунитета и разработка на этой основе новых способов лечения и профилактики заболеваний животных, разработка теоретических основ и практических методов профилактики и лечения болезней, создание новых препаратов, используемых для борьбы с болезнями животных и их переносчиками, изучение центральной нервной системы и других физиологических систем животных, разработка стимуляторов роста и развития, изыскание способов предупреждения и ранней диагностики вирусных заболеваний и мер борьбы с ними в животноводстве, изучение взаимодействия вирусов с клетками, изыскание биологических способов борьбы с паразитами с.-х. животных, изыскание новых методов борьбы с бесплодием и повышения продуктивности с.-х. животных и др. Была принята резолюция по ряду важнейших научно-организационных и методич. вопросов ветеринарно-зоотехнич. образования в СССР и н.-и. работы.

Лит.: «Ветеринария», 1963, № 9, с. 86—87.

Научно-методическое совещание по вопросам направленного воспитания растений. Проходило в Одессе 13—20 июня. Участвовали представители многих социалистических стран. Было заслушано 24 доклада на темы: о расшатывании консерватизма наследственности свойств растений, о скрещивании географически и экологически отдаленных форм в сочетании с индивидуальным отбором и воспитанием растений и др. Отмечена необходимость дальнейшей углубленной разработки теории стадийного развития, вопросов «расшатывания» наследственности и др.

Лит.: «Вестник сельскохозяйственной науки», 1963, № 10, с. 150—151; «Селекция и семеноводство», 1963, № 5, с. 78—79.

Первое всесоюзное совещание по селекции зернобобовых культур. Проходило во Всес. н.-и. ин-те зернобобовых культур в конце июня. Присутствовали представители 66 н.-и. и опытных учреждений. Было заслушано 7 докладов и 22 сообщения о методах селекционной работы с зернобобовыми культурами наряду с массовым и индивидуальным отбором, о гибридизации, направленном воспитании и т. д.

Лит.: «Зернобобовые культуры», 1963, № 8, с. 35.

Всесоюзное научно-производственное совещание по вопросам увеличения производства масличного и эфиромасличного сырья. Проходило в Краснодаре в конце июня. На пленарных заседаниях выступили с докладами 12 чел., на секциях — 20 чел. Обсуждались вопросы создания новых, более продуктивных сортов, разработки теоретич. основ селекции, семеноводства, семеноведения, а также агротехники возделывания масличных и эфиромасличных культур. В гос. сортоиспытании находится в наст. время 38 сортов подсолнечника, 22 из них — наиболее высокомасличные — районированы.

Лит.: «Селекция и семеноводство», 1963, № 5, с. 74—78.

Всесоюзное совещание по ветеринарной вирусологии. Проходило в ВАСХНИЛе 2—4 июля. Было заслушано и обсуждено 9 докладов на темы: теоретические положения в области общей и частной медицинской и ветеринарной вирусологии. Было отмечено достижение значительных успехов в разработке вопросов частной вирусологии, в создании профилактич. противовирусных препаратов против чумы кр. рогатого скота, чумы свиней, псевдочумы птиц, оспы овец, бешенства и др. вирусных болезней, а также в усовершенствовании методов диагностики, что привело к резкому снижению и ликвидации многих болезней в СССР.

Лит.: «Ветеринария», 1963, № 9, с. 85—86.

Всесоюзное совещание по автоматизации сельскохозяйственного производства. Проходило в Москве в августе. Кроме пленарного заседания, были проведены заседания 3 групп: автоматизация мобильных процессов, автоматизация стационарных процессов и автоматизация в гидротехнике и мелиорации.

Лит.: «Вестник сельскохозяйственной науки», 1963, № 10, с. 153—157.

Координационное совещание ученых-экспертов по применению небелковых азотистых веществ в кормлении жвачных животных. Проходило в Калуге 10—13 августа. Участвовали делегации ВНР, ГДР, ПНР, СССР и ЧССР. Были заслушаны и обсуждены доклады о состоянии н.-и. и практических работ в области использования азотных синтетических веществ в животноводстве. Отмечено, что разработка теории амидного питания жвачных животных является необходимым условием для дальнейшего успешного развития животноводства. Были избраны наиболее актуальные направления для совместных исследований.

Лит.: «Ветеринария», 1963, № 11, с. 91—92; «Животноводство», 1963, № 11, с. 78—80.

Пятнадцатый международный конгресс по коневодству и испытаниям лошадей стран социализма и народной демократии. Проходил в Будапеште в конце августа — начале сентября. Участвовали делегации НРБ, ВНР, ГДР, ПНР, РНР, СССР, СФРЮ и ЧССР. Были обсуждены доклады советской делегации «Методы выращивания чистокровных лошадей в СССР и опыт участия в международных соревнованиях», венгерской делегации «Некоторые вопросы современного разведения и испытания чистокровных лошадей».

Лит.: «Коневодство и конный спорт», 1963, № 11, с. 34—38.

Симпозиум по борьбе с вилтом хлопчатника. Проходил в Ташкенте в сентябре. Участвовало 350 фитопатологов, агрохимиков, почвоведов, селекционеров и других специалистов и научных работников Обращено внимание на выведение вилтоустойчивых сортов, разработку агротехнических, биологических и химических методов борьбы с вилтом, изучение биологии возбудителя, физиологии и биохимии иммунитета растений и т. д. Обобщены результаты проделанной работы, намечены наиболее перспективные направления в решении проблемы борьбы с вилтом.

Лит.: «Защита растений от вредителей и болезней», 1963, № 12, с. 52—53; «Хлопководство», 1963, № 12, с. 48—50.

Всесоюзное совещание по борьбе с инфекционным атрофическим ринитом свиней. Проходило в Полтаве 17—20 сентября. Было заслушано и обсуждено 82 доклада и сообщения по изучению этиологии инфекционного атрофического ринита свиней, клинических признаков, патоморфологии и обмена веществ при рините, по вопросам эпизоотологии, иммунологии, специфической профилактики, применения фармакологических средств и обобщению передового опыта по оздоровлению свиноводческих хозяйств.

Лит.: «Ветеринария», 1963, № 11, с. 88—91.

«Зернобобовые культуры» — ежемесячный с.-х. журнал, начал издаваться в 1963 г. Рассчитан на специалистов сельского хозяйства, работников производственных управлений, руководителей колхозов и совхозов, бригадиров и звеньевых. В журнале освещаются вопросы хозяйственного значения зернобобовых культур, размещения их в севооборотах, организации семеноводства этих культур, подбора лучших сортов, рациональных приемов выращивания, защиты от болезней и вредителей, комплексной механизации возделывания и уборки, рациональных способов использования на корм, заготовок и хранения и др. *Б. Ширин*

ФИЗИКА

Экспериментальные исследования по физике высоких энергий

Европейский центр ядерных исследований (ЦЕРН) организовал 18—27 марта в курортном местечке Сен-Серг под Женевой очередное совещание и весеннюю школу физиков, использующих фотоэмульсионную методику для изучения различных процессов высокой энергии. Участвовали представители 14 государств. Были заслушаны и обсуждены обзорные доклады и лекции, характеризующие современное состояние экспериментальных и отчасти теоретических исследований, проводимых в ЦЕРНе в связанных с ним лабораториях.

Г. Б. Жданов выступил с докладом о развитии фотоэмульсионной методики в СССР.

Дж. Манди и Ж. Комб (ЦЕРН) осветили возможности и перспективы облучения измерительной аппаратуры пучками быстрых частиц различной природы. В частности, была отмечена высокая эффективность использования большого протонного ускорителя (в среднем за 1962 г. 113 час. в неделю) и работа по увеличению интенсивности основного (протонного) пучка, которая достигла $5{,}7 \cdot 10^{11}$ протонов в импульсе в начале 1963 г. [через 1,5—2 года ее намечено довести до $(1—2) \times \times 10^{12}$ протонов в импульсе]. Помимо протонного пучка с импульсами частиц до 28,5 *Гэв/с*, ускоритель позволит в 1964 г. получать π-мезоны с импульсами до 18 *Гэв/с* и К-мезоны (а также антипротоны) с импульсами 5—8 *Гэв/с*. Идет подготовка к выведению из ускорителя очень короткого (короче 10 *мксек*) протонного пучка. Распределение машинного времени: по 40—45% общего времени — на опыты с пузырьковыми камерами и со счетчиками, ~15% — на фотоэмульсионные и одновременные с ними радиохимические исследования.

А. Уэзерелл (ЦЕРН) занимается разработкой электроакустических малогабаритных датчиков для искровых камер (по 4 датчика на каждый искровой промежуток), применение к-рых позволит регистрировать положение искры с точностью около 0,5 *мм* и определять углы рассеяния частиц высокой энергии с точностью ~0,001°. В результате станет возможным применять искровые камеры наряду с пузырьковыми камерами и фотоэмульсиями для окончательного выяснения очень важного вопроса об энергетической зависимости процессов упругого рассеяния частиц разной природы. Высокая разрешающая способность искровых камер во времени ($\sim 10^{-6}$ *сек*) в сочетании с возможностью использования очень больших количеств рабочего вещества (десятки тонн) позволяет применить искровую камеру и в установке для изучения процессов взаимодействия с веществом нейтрино высокой энергии.

Дж. фон Дардел (ЦЕРН) изложил план проведения эксперимента по изучению процессов взаимодействия нейтрино высокой энергии с веществом предусматривающего проверку и дальнейшее уточнение тех результатов, которые были получены в 1962 г. в Брукхейвене (США). Преимущества черновской аппаратуры по сравнению с брукхейвенской: в ~10 раз бóльшая статистика изучаемых событий, возможность раздельного исследования свойств нейтрино и антинейтрино (путем переключения пучка π^+-мезонов на пучок π^--мезонов), возможность анализа вторичных частиц по знакам зарядов (при использовании намагниченных пластин в качестве рабочего вещества искровой камеры). Все это позволяет рассчитывать на получение ряда принципиально новых физических результатов. Особый интерес представляет измерение энергетической зависимости сечений и попытка обнаружения процессов генерации в электрическом поле ядра тяжелых частиц (W-бóзонов), которые могут оказаться промежуточным звеном во всех процессах слабого взаимодействия элементарных частиц.

Важная составная часть экспериментальных исследований в ЦЕРНе — работа по созданию полуавтоматических и автоматических устройств для обработки фотографий (полученных с пузырьковыми камерами) с производительностью до 700 тыс. кадров в год.

Непрерывно совершенствуется и методика фотоэмульсионных исследований. Л. Гофман (ЦЕРН) рассказал о сконструированных им импульсных электромагнитах, в которых на время ~ 1 *мсек* создается магнитное поле напряженностью 200—250 *кэ* в рабочем объеме 0,5 *л*.

Обзору некоторых результатов, полученных за последний год с помощью большого ускорителя ЦЕРНа, были посвящены доклады Дж. Экспонга (Швеция) и Ж. Сактона (Бельгия). Первый из них, в частности, сообщил, что в дополнение к известным со времени прошлогодней Рочестерской конференции 12 типам резонансных состояний с уверенностью обнаружено еще 5 и среди них — 2 типа частиц со спинами, повидимому, равными 2 [в т. ч. f^0-частица с энергией покоя 1,25 *Гэв* (так называемый «померон»)].

В докладе Ж. Сактона подробно рассматривались успехи в изучении гиперфрагментов (ядерных осколков, содержащих Λ^0-гиперон вместо одного из неуклов). В этой области вне конкуренции остается пока метод фотоэмульсий, обеспечивающий достаточно высокое пространственное разрешение регистрируемых процессов В качестве исходных пучков частиц для получения гиперфрагментов очень эффективными оказались быстрые K^--мезоны (с импульсом ~1,5° *Гэв/с*), которые образуют гиперфрагменты примерно в 5% случаев.

Недавно в работе группы польских физиков (М. Даныш и др.) был впервые описан очень редкий, но весьма интересный случай образования Ξ^--гипероном двойного гиперфрагмента — ядра Be^{10} (или Be^{11}), испытывающего затем два последовательных распада с превращением каждого из заключенных в нем двух Λ^0 -гиперонов в нуклон и π-мезон. Изучение подобных событий дает возможность исследования сил взаимодействия не только между Λ^0-гиперонами и нуклонами ядра, но и Λ^0-гиперонов между собой.

Таким образом, основные направления экспериментальных исследований, предусмотренных программой ЦЕРНа на 1963 г., были связаны с двумя фундаментальными проблемами физики высоких энергий: слабыми и сильными взаимодействиями частиц. Одно из этих направлений посвящено анализу взаимодействий нейтрино с атомными ядрами при возможно более высоких энергиях, другое — экспериментальной проверке

теории, основанной на представлениях Редже и Мандельстама о роли комплексных моментов количества движения и т. п. движущихся полюсов в физике сильновзаимодействующих элементарных частиц.

Лит.: «Вестник АН СССР», 1963, № 7, с. 90. *Г. Жданов.*

Международная конференция по ускорителям

Проходила 21—27 августа в Дубне. Была созвана Международным союзом теоретической и прикладной физики. Участвовало св. 300 ученых и инженеров из 22 стран. Было заслушано и обсуждено более 160 докладов по различным вопросам физики и техники ускорителей.

Конференция открылась обзорным докладом Д. И. Блохинцева, Н. Н. Боголюбова, М. А. Маркова и И. Я. Померанчука, посвященным последним достижениям физики высоких энергий и тем проблемам, решение которых зависит от успехов в развитии ускорителей. Накопленные физикой высоких энергий экспериментальные результаты не вступают в противоречие с основами современной теории — не открыто ни одного явления, противоречащего ей там, где она может дать уверенное число. Однако не исключено, что согласие теории и эксперимента нарушится при исследовании все меньших пространственно-временных промежутков. Современные ускорители (максимальная достигнутая энергия 33 *Гэв*) позволяют изучать явления при длинах порядка комптоновской длины волны нуклона ($\sim 10^{-13}$ *см*). Может оказаться, что критической будет характерная длина слабых взаимодействий ($\sim 10^{-16}$ *см*). Для исследований в этой области энергии ускоренных частиц должна быть значительно повышена. Изучение электромагнитной структуры π-мезона требует ускорения протонов до энергии порядка 100 *Гэв* при интенсивности $\sim 10^{12}$ частиц в импульсе. Крайне интересно было бы установить различие в электромагнитных свойствах мюона и электрона, есть основания полагать, что оно проявится на расстояниях, меньших 10^{-14} *см*. Серьезные расхождения теории с экспериментом могут обнаружиться при изучении рождения сильновзаимодействующих частиц в процессе аннигиляции электромагнитно взаимодействующих частиц. Эти эксперименты должны выполняться на электрон-позитронных накопительных кольцах с энергией порядка 200 *Мэв* и выше и током каждого пучка более 10 *ма*.

Повышение точности эксперимента (в ряде случаев позволяющее поставить принципиальные исследования в уже освоенном диапазоне энергий) требует значительного увеличения интенсивности ускорителей. Отсюда два основных направления в развитии ускорительной техники — увеличение энергии и интенсивности пучков ускоренных частиц.

Обсуждение показало, что диапазон энергий ускоренных частиц 100—1000 *Гэв* удастся, очевидно, освоить в недалеком будущем. Наиболее разработаны проекты: ЦЕРНа на 300 *Гэв* (доклад К. Йонсена), Радиационной лаборатории им. Лоренса (Беркли, США) на 150—300 *Гэв* (доклад Л. Смита) и Радиотехнического ин-та АН СССР (доклад А. Л. Минца). Церновская и берклийская установки (с обычными сильнофокусирующими системами) будут состоять из двух ускорителей каждая: в первом протоны будут ускоряться до энергии 10 *Гэв*, а затем вводиться в камеру второго, основного ускорителя. Параметры ускорителя ЦЕРН: максимальная энергия 300 *Гэв*, максимальная величина магнитного поля 12 *кгс*, величина магнитного поля при инжекции 270 *гс*, средний радиус 1200 *м*, число больших прямолинейных промежутков 12, длина больших прямолинейных промежутков 50 *м*, апертура $9 \times 5{,}5$ *см*^{2}, общий вес железа 27000 *т*, вес меди 2500 *т*, частота повторения 0,3 *гц*, интенсивность $2{,}8 \cdot 10^{13}$ протонов в импульсе; ускоритель-инжектор — синхрофазотрон с энергией 6 *Гэв*, средним радиусом 80 *м*, частотой повторения 25 *гц*, апертурой 10×7 *см*^{2}.

Проект Радиотехнического ин-та АН СССР использует идею управления характеристиками магнитного поля и ускоряющей системы в соответствии с информацией, получаемой непосредственно от самого пучка, что позволяет продвинуться вплоть до энергии ~ 1000 *Гэв* при технически выполнимых допусках. Сейчас для проверки принципа автоматического управления и отработки аппаратуры в Ин-те строится модель на 1 *Гэв*.

В. В. Владимирский сообщил о строящемся под Серпуховом синхрофазотроне сильнофокусирующего типа на 60—70 *Гэв*. Основные параметры ускорителя: длина орбиты 1483,6 *м*, эффективный радиус кривизны в магнитных блоках 194,12 *м*, максимальное поле на орбите 10—12 *кгс*, энергия инжекции 100 *Мэв*, вес железа 20 000 *т*, вес алюминия 700 *т*, число импульсов в минуту 5—8.

В. Наговский сообщил о строящемся в Стенфорде (США) линейном электронном ускорителе на 40 *Гэв* длиной 3,6 *км*; первую очередь на 20 *Гэв* предполагается завершить через 2 года, затем число клистронов будет удвоено и энергия доведена до 40 *Гэв*.

В стадии строительства находятся электронные синхротроны на 6 *Гэв* в СССР (Ереван) и в ФРГ (Гамбург). В США, в Корнеллском ун-те, проектируется электронный синхротрон на 10 *Гэв*, в к-ром для снижения потерь на излучение существенно уменьшено максимальное магнитное поле и соответственно увеличен радиус. В США осуществлен пробный запуск аргонского протонного синхротрона на 12,5 *Гэв*. Строится линейный электронный ускоритель на 2 *Гэв* в Харькове.

Основная проблема для всех действующих ускорителей — повышение интенсивности пучка ускоренных частиц. После реконструкции Беватрона (Беркли, США) достигнута интенсивность $3{,}2 \cdot 10^{12}$ протонов в импульсе. На протонном синхротроне ЦЕРН получено $7 \cdot 10^{11}$ протонов в импульсе.

Существенны также проблемы вывода первичных пучков частиц и получения «чистых» вторичных пучков (антипротонов, K-мезонов, π-мезонов и др.). Очень высокую эффективность вывода и хорошую геометрию пучков обещают методы, использующие искусственно создаваемую сильную азимутальную асимметрию магнитного поля и резонансную раскачку бетатронных колебаний. Выделение нужного сорта частиц из вторичных пучков с высокой энергией — весьма сложная задача. Для этой цели применяются электростатические сепараторы, в которых с помощью поперечных электрических полей большой напряженности (десятки *кв/см*) удается разделить частицы с одинаковыми импульсами, но различные по массе. В крупных лабораториях (в Дубне, Стенфорде, ЦЕРН и др.) усиленно разрабатываются высокочастотные сепараторы, позволяющие получать «чистые» пучки значительно более высоких энергий, чем это возможно с электростатическими сепараторами.

Успешно развивается новое направление, связанное с изохронными циклотронами (мезонными фабриками). Эти установки практически непрерывного действия в области энергий до 1 *Гэв* могут обеспечить интенсивность первичного пучка порядка $(3—6) \cdot 10^{15}$ частиц в *сек* и дать в тысячу раз более интенсивные потоки мезонов, чем другие ускорители на ту же энергию.

Группа американских ученых, сотрудников Ассоциации университетов Среднего Запада, разработала проект сильноточного спиральносекторного кольцевого фазотрона на 12,5 *Гэв* с интенсивностью $2 \cdot 10^{14}$ протонов в *сек*.

В Ин-те физических проблем им. С. И. Вавилова АН СССР построен сильноточный микротрон (доклад С. П. Капицы). Такой микротрон может служить надежным инжектором для больших электронных ускорителей. В области энергий до 100 *Мэв* микротрон может успешно конкурировать с линейными ускорителями как весьма интенсивный источник электронов и γ-излучения. В микротроне можно одновременно получать пучки ускоренных электронов и позитронов.

Протонные линейные ускорители развивались в последнее время в основном как инжекторы больших ускорителей. Протонный линейный ускоритель ЦЕРН на 50 *Мэв* (инжектор протонного синхротрона на 28 *Гэв*) дает ток до 50—60 *ма* в импульсе. В Радиотехническом ин-те АН СССР разработан протонный линейный ускоритель на 100 *Мэв*, в котором будут применены системы автоматического регулирования фазы высокочастотного поля и собственной частоты резонатора, системы автоматического контроля амплитуды, фазы высокочастотных полей и т. д.

Были доложены первые экспериментальные результаты по накоплению значительных токов в накопителях. Трудности связаны с взаимодействием частиц внутри накапливаемого пучка, взаимодействием пучка с его отражением в металле камеры и магнита, действием нелинейных резонансов. В кольцевом фазотроне на 50 *Мэв* [доклад Р. Милса (Медисон, США)] было накоплено 60 сгустков электронов, что соответствует току в несколько *а*. Величина накопленного тока ограничивается вследствие развития неустойчивости. Ю. М. Адо сообщил о возможности осуществления режима накопления последовательно ускоряемых порций электронов в обычном синхротроне (экспериментально этот режим проверялся на 280 *Мэв* синхротроне Физического института им. П. Н. Лебедева). Были доложены проекты электрон-позитронных накопительных колец на энергии 1,5 *Гэв* (Фраскати, Италия), 450 *Мэв* (Орсе, Франция) и обсуждены работы по созданию накопительных колец в Харькове. В Ин-те ядерной физики Сибирского отделения АН СССР, как сообщил А. М. Будкер, создается несколько оригинальных установок для накопления частиц во встречных пучках и изучения их соударений. На одной из этих установок уже осуществлена инжекция частиц и получены первые обнадеживающие результаты.

Большую дискуссию вызвало предложение Ю. Ф. Орлова об ускорителе с нелинейной фокусировкой. В отличие от обычных циклических ускорителей, в установке с нелинейной фокусировкой частицы совершают большие радиальные колебания при малых вертикальных. В процессе радиальных колебаний они проходят области с резко меняющимся в пространстве магнитным полем, в результате чего и обеспечивается очень сильная фокусировка.

О работах по исследованию плазменных волноводов, проводимых в Харькове, сообщил Я. Б. Файнберг. В них одновременно осуществляется фокусировка частиц как в поперечном, так и в продольном направлениях, что открывает пути достижения очень больших токов ускоренных частиц. Такая волноводная система обладает высокой добротностью и в связи с отсутствием металлических стенок вблизи пучка позволяет получать значительные напряженности электрического поля. Основная трудность на пути создания подобного ускорителя — необходимость создания высокоионизованной плазмы с регулируемыми вдоль волновода параметрами.

М. Л. Левин доложил о теоретической и экспериментальной работе по радиационному ускорению плазменных сгустков, совместно проводимой Радиотехническим ин-том и Физическим ин-том им. П. Н. Лебедева. Получены первые результаты,

однако предстоит еще многое сделать для получения устойчивых сгустков плазмы и их ускорения.

Сообщение Н. Кристофилоса (США) было посвящено новому типу ускорителя — линейному бетатрону, ускорение электронов в котором осуществляется вихревыми электрическими полями, возникающими при изменении магнитного потока в специальных катушках; при этом конструктивно ускоритель выполняется так, что направление вихревого электрического поля совпадает с осью ускорителя. Построенный линейный бетатрон на энергию 4 *Мэв* способен давать импульсные токи до 200 *а* и предназначен для исследований в области термоядерных реакций.

Интересную идею высказали А. А. Коломенский и А. Н. Лебедев. Если в направлении распространения плоской электромагнитной волны приложить продольное магнитное поле, то частицы, двигающиеся в этом направлении, будут описывать сложную винтовую траекторию. В определенных условиях частота обращения частиц по спирали будет равна эффективной частоте колебаний распространяющейся волны. При этом оказывается, что, получая энергию от электромагнитной волны, частицы не выходят из резонанса с ней, а лишь постепенно увеличивают радиус спирали.

Лит.: «Вестник АН СССР», 1963, № 12, с. 49. *Б. Яблоков.*

Тринадцатое совещание по ядерной спектроскопии

Проходило в Киеве 25 января — 2 февраля. Участвовало св. 600 чел., в т. ч. ученые из ПНР, ГДР, НРБ, ВНР, ЧССР и СФРЮ. Было представлено св. 200 докладов.

Ядерная спектроскопия изучает свойства относительно слабо возбужденных состояний ядер, являющихся сложными системами нуклонов. Т. к. общей теории ядер пока не существует, важнейшим направлением является исследование различных приближенных ядерных моделей. Этому вопросу были посвящены доклады А. Б. Мигдала, А. С. Давыдова и др.

Свойства деформированных ядер были рассмотрены в докладах Б. С. Джелепова, Л. К. Пекера, В. Г. Соловьева и др. Б. С. Джелепов, рассмотрев результаты исследований квадрупольных моментов деформированных четно-четных ядер, показал, что даже при сильном возбуждении (1—2 *Мэв*) форма ядра незначительно отличается от его формы в основном состоянии. Л. К. Пекер и Ю. Н. Новиков, проанализировав экспериментальные данные о нечетных и нечетно-нечетных ядрах с числом протонов Z и нейтронов N от 55 до 75, подтвердили предположение, что это — новая область деформированных ядер. В. Г. Соловьев исследовал влияние парных корреляций сверхпроводящего типа на вероятность α-переходов (учет этих корреляций улучшает согласие теории α-распада с опытом). Были заслушаны также доклады об исследовании свойств октупольных колебаний четно-четных ядер и о возможных типах взаимодействия неспаренных нуклонов в «двухчастичных» состояниях деформированных четно-четных ядер и в нечетно-нечетных ядрах.

Я. А. Смородинский предложил новую классификацию β-переходов не по порядкам запрещения, как было принято до сих пор, а по мультипольности перехода, что делает классификацию β-переходов более простой.

Сотрудники ОИЯИ доложили об открытии новых радиоактивных изотопов — Yb^{162}, Tu^{162}, Zr^{81-84}. Результаты, существенно изменяющие или уточняющие схемы распада многих радиоактивных изотопов, получены в лабораториях ЛГУ, МГУ, РИАН и др., а также польскими и немецкими физиками. Исследования α-спектров изотопов Am и Cm, выполненные в лабораториях С. А. Баранова (Ин-т атомной энергии) и Б. С. Джелепова, дали новые данные о спектрах уровней дочерних изотопов. Результаты С. А. Баранова, по-видимому, свидетельствуют о существовании коллективных уровней в дочерних нечетных ядрах Np^{237} и Np^{239}.

В докладе О. Ф. Немец было показано, что теория и экспериментальные возможности изучения реакций на дейтонах позволяют получать сведения о ядерных состояниях, напр. исследования Ин-та физики Академии наук УССР дают данные о состояниях, образующихся при взаимодействии дейтонов с изотопами Sn, Cr, Zn и др. В. Ф. Литвин доложил об аналогичных исследованиях в РИАНЕ, приведших к обнаружению новых уровней в изотопах Cr и Fe. Цикл работ по ядерным реакциям на протонах проведен в ХФТИ (доклад С. П. Цытко). И. С. Шапиро рассказал об исследовании прямых ядерных реакций с помощью метода дисперсионных соотношений, к-рый он применил к ядерным реакциям при малых и средних энергиях.

Новые данные о спектрах уровней Sm^{150} и Hg^{200} получены в ин-те атомной энергии. В работе И. В. Эстулина и сотрудников (МГУ) исследован γ-спектр Rh^{104m} и получены сведения о квантовых характеристиках нижних уровней этого ядра. При исследовании реакций nγ, выполненных в ЛФТИ, энергия γ-линий измерялась на прецизионном γ-спектрометре с изогнутым кристаллом (Д. М. Каминкер, О. И. Сумбаев и др.).

Н. А. Власов указал на возможность испускания запаздывающих протонов (оценил вероятность испускания и привел перечень возможных излучателей). В. В. Дорохов и М. И. Дзкуя (Физико-технич. ин-т Академии наук Грузинской ССР) измерили на прецизионном масс-спектрографе массы ядер большого числа изотопов редких земель.

Лит.: «Вестник АН СССР», 1963, № 5, с. 106. *Л. Пекер.*

Третий международный конгресс по квантовой радиофизике

Проходил 11—15 февраля 1963 г. в Париже. Ряд общетеоретич. докладов был посвящен свойствам когерентного и некогерентного света и возможности одновременной устойчивой генерации различных типов колебаний в квантовом генераторе, в частности в газовом генераторе (В. Е. Лэмб, США).

Большой интерес вызвал вопрос о нелинейных оптических эффектах, наблюдение к-рых стало возможным только после создания мощных лазеров с напряженностью светового поля порядка атомных полей. Нелинейная оптика требует теоретического обобщения законов преломления и отражения в диэлектриках. Отмечались: «гигантская конверсия» на дейтерированном ПКД (дигидрофосфат калия), заключающаяся в переводе во вторую гармонику 20% мощности возбуждающего света; получение комбинированных частот от рубинового и неодимового генераторов; получение третьих гармоник и др.

Некоторые доклады были посвящены исследованию неон-гелиевого генератора, а также теоретической и экспериментальной разработке новых генераторов на чистых газах и парах Zs на основе фотодиссоциации молекул. Максимальная монохроматичность и стабильность неон-гелиевого генератора были получены А. Джаваном (США) на созданной им подвесной установке, устраняющей влияние вибраций. Спектр излучения состоял из одной линии с относительной шириной $\Delta\nu/\nu \sim 10^{-14}$, дрейфующей с малой скоростью (1 *гц/сек*). Ширина линии обусловлена, по мнению автора, в основном флуктуационными изменениями расстояния между зеркалами. Р. А. Макфарлейн, С. К. Нейтел и др. (США) доложили о значительном расширении спектральной области генерации на смесях He с Ne, Ar и Xe. Обнаружено более 100 переходов в области 2—28 *мк* с коэффициентом усиления несколько % на 1 *м*. В связи с этим предлагалось применять лазерную технику для исследования линий весьма слабых при спонтанном излучении. Обнаружен ряд систем с очень большим коэффициентом усиления, пригодных для создания газовых усилителей, напр. система Xe + He при $\lambda = 2{,}026$ *мк* (коэфф. усиления ~3 на *м*). Сообщалось о первом квантовом счетчике на основе неон-гелиевого лазера, предельная чувствительность которого 10^{-11} *вт*.

Одним из возможных способов увеличения мощности является модулирование добротности резонатора. Рядом ученых приводились результаты опытов на рубиновом генераторе с добротностью, время включения которой $\sim 10^{-9}$ *сек*, и анализировались факторы, ограничивающие время нарастания генерируемого импульса. В докладе Д. Е. Гвозика и Г. Е. Сковила (США) описан мощный усилитель на рубине из пяти секций; мощность 10^{8} *вт* при времени вспышки $\sim 10^{-8}$ *сек*. Важной проблемой является также непрерывность мощной генерации; были доложены результаты, полученные для непрерывных генераторов на кристаллах $CaWO_4$ с Nd^{3+}; CaF_2 с Dy^{2+} и CaF_2 с U^{3+}. Е. Снитцер (США) привел данные о работе мощного генератора на стекле с добавкой Nd. Энергия, снимаемая со стеклянного стержня длиной в 45 *см*, доходила до 170 *дж*, в импульсе $\sim 10^{-3}$ *сек*. Имеются успехи и в расширении спектральных границ твердотельных лазеров, напр. наблюдалось стимулированное излучение в ультрафиолетовой области при $\lambda = 3125$ *А*. Оно получено на генераторе, рабочим веществом которого служило активированное алюмосиликатное литиево-магниевое стекло, изготовленное из очень чистых препаратов. Е. Д. Вудбери (США), помещая в резонатор рубинового лазера кювету с органич. жидкостями, получал генерацию на различных длинах волн, соответствующих комбинационным частотам жидкостей. В ряде сообщений приводились сравнительная характеристика разнообразных резонаторов и результаты исследования условий возбуждения различных типов колебаний рубинового генератора.

На конгрессе были представлены как теоретические исследования, касающиеся различных методов получения состояний с отрицательной температурой в полупроводниках (доклад Басова — руководителя делегации СССР), так и экспериментальные работы по изучению характеристик действующих полупроводниковых лазеров. Известно только неск. действующих лазеров на арсениде галлия, один из к-рых создан в ФИАНЕ (СССР). Группа докладов была посвящена модулирующим устройствам в оптическом диапазоне частот. С. С. Иглсфилд и М. М. Рамсей (Англия) предложили эффективный метод модуляции оптических излучений путем использования интерференционных явлений.

В сообщениях приводились значения практически достигнутой относительной стабильности частоты ($5 \cdot 10^{-13}$ в течение 5 дней) и воспроизводимости (10^{-12}) для водородного мазера. Вызвали интерес результаты измерения частоты сверхтонких переходов в атомах водорода и дейтерия. Предлагалось использовать водородный мазер для измерения поперечного сечения спинового взаимодействия атомов водорода с различными газами. В докладах описывались конкретные конструкции парамагнитных усилителей радиодиапазона.

Внесекционное заседание было посвящено применению рубинового генератора с модулированной добротностью для определения положения спутника S-66, запущенного в США в 1963 г. Энергия импульса, посылаемого на спутник с Земли —1 *дж*, а возвращенного на Землю с помощью эффективных оптических систем,— около 0,5 *дж*.

Лит.: «Вестник АН СССР», 1963, № 8, с. 91.

Симпозиум по ферромагнетизму и сегнетоэлектричеству

Проходил 30 мая — 5 июня в Ленинграде. Участвовали, кроме советских ученых, специалисты из Англии, ВНР, ГДР, ПНР, США, Франции, ЧССР, СФРЮ и других стран. Было заслушано более 90 докладов, посвященных теоретическому и экспериментальному изучению ферро- и антиферромагнетизма и сегнетоэлектричества.

Много внимания было уделено особенностям электронной структуры переходных металлов в связи с их магнитными и электрическими свойствами, моделям коллективизированных и локализованных электронов в применении к задачам ферро- и антиферромагнетизма, а также различным типам взаимодействий между электронами. Теоретические расчеты, проведенные в последнее время, показали, что величина прямого обменного взаимодействия между d-электронами соседних атомов ферромагнетиков группы железа очень мала. Возникло сомнение в том, может ли прямой обмен привести к самопроизвольной намагниченности в этих веществах. Взоры теоретиков были обращены к разработке теории косвенного обмена между $d-d$- и $f-f$-электронами через электроны проводимости.

В связи с обсуждением этой проблемы вызвали интерес доклады об экспериментальном изучении магнитных, магнитоупругих и электрических свойств редкоземельных ферромагнетиков. В них обмен f-электронов осуществляется через электроны проводимости или через электроны спинзаполненных $5s$- и $5d$-слоев. Косвенный обмен через электроны проводимости, вероятно, приводит также к своеобразному магнитному поведению пяти из ферромагнетиков (диспрозия, тербия, гольмия, эрбия и тулия). В определенных температурных интервалах в них возникает так называемая спиральная, или геликоидальная, структура магнитных моментов, которая является своеобразной формой антиферромагнетизма. Как было установлено в ряде работ, доложенных на симпозиуме, редкоземельные ферромагнетики по сравнению с ферромагнетиками группы железа обладают огромной магнитострикцией, превышающей на два порядка магнитострикцию ферромагнетиков группы железа, «мощными» аномалиями теплового расширения и электрических свойств. Физическая природа редкоземельных ферромагнетиков, в частности причина геликоидального упорядочения в них, еще до конца не вскрыта.

Оживленно обсуждались доклады по проблеме сосуществования ферромагнетизма и сверхпроводимости. Это явление недавно обнаружено в некоторых сплавах редкоземельных металлов с металлами группы платины, а также с иттрием. Американскими физиками было высказано предположение, что такое сосуществование объясняется возникновением чередующейся структуры ферромагнитных и сверхпроводящих областей. Советские теоретики, однако, показали, что возможно сосуществование ферромагнетизма (или антиферромагнетизма) и сверхпроводимости в одном и том же месте кристалла.

На симпозиум были представлены также работы по рентгеноструктурным и нейтронографическим исследованиям и феноменологической теории веществ, сочетающих ферромагнитные (или антиферромагнитные) и сегнетоэлектрические свойства.

Значительная группа докладов касалась теоретического и экспериментального изучения ферро- и антиферромагнитного резонанса, а также магнитооптических явлений в ферромагнетиках. Подробно рассматривался механизм взаимодействия спиновых волн с кристаллической решеткой и связанные с этим релаксационные процессы. Значительное внимание было уделено обсуждению результатов изучения доменной структуры в ферромагнетиках и ферритах, влиянию различных факторов на процессы технического намагничивания в них.

На сегнетоэлектрической секции, как обычно, наибольшее число докладов было посвящено кислородно-октаэдрическим сегнетоэлектрикам (в первую очередь перовскитовым) — важнейшим по практическому значению. Одновременно они являются простейшими среди сегнетоэлектриков по структуре, и это дает основание надеяться, что их изучение скорее всего приведет к выяснению природы сегнетоэлектричества.

В ряде докладов обсуждались вопросы кристаллохимии кислородно-октаэдрических сегнето- и антисегнетоэлектриков с различной структурой, факторы, влияющие на характер фазового перехода, и причины его размытия у сегнетоэлектриков сложного состава, рентгеновские исследования нового класса сегнетоэлектриков — со слоистой структурой.

Оживленную дискуссию вызвал доклад, в котором доказывалось, что стронций-висмут титанаты не являются ни сегнетоэлектриками, ни обычными «релаксаторами», а образуют новый, промежуточный тип диэлектриков. Еще более острые споры разгорелись по вопросу, является ли $BiFeO_3$ не только антиферромагнетиком, но и сегнетоэлектриком (с очень высокой температурой Кюри). В одной из доложенных работ была предложена кристаллофизическая классификация сегнетоэлектриков, позволяющая предсказывать ряд физических свойств сегнетоэлектрических кристаллов при известной их симметрии. Большой интерес вызвали теоретические работы по тонкой структуре доменных стенок и динамике их движения, экспериментальные работы зарубежных ученых по прямому оптическому наблюдению переполяризующихся доменов в монокристаллах титаната бария, а также исследование флуктуаций тока при циклической переполяризации сегнетоэлектриков. С интересом были заслушаны доклады по спектроскопии сегнетоэлектриков.

Несколько докладов было посвящено новым и малоизученным сегнетоэлектрикам: кристаллам типа $N(CH_3)_4HgX_3$ (где X — Cl, Br, J), особенностям свойств и термодинамической теории фторберилата и кислого сульфата аммония, а также недавно обнаруженным сегнетоэлектрическим свойствам кристаллов SbSJ и других соединений V—VI—VII групп, одновременно обладающих фотоэлектрическими свойствами (это открытие, сделанное швейцарскими учеными и доложенное авторами, — одно из самых интересных в области сегнетоэлектричества за последние годы).

Симпозиум, несомненно, стимулировал дальнейшее развитие исследований в области ферромагнетизма и сегнетоэлектричества — важных разделов физики твердого тела.

Лит.: «Вестник АН СССР», 1963, № 9, с. 82.

К. Белов, Л. Шувалов.

Седьмой европейский конгресс по молекулярной спектроскопии

Проходил 22—27 июля в Будапеште. Участвовали ученые 25 стран, в т. ч. СССР. Было прочитано св. 200 докладов по всем основным направлениям современной молекулярной спектроскопии.

В большом числе доложенных работ излагались результаты исследования инфракрасных спектров поглощения. Ряд сообщений касался вопросов усовершенствования техники исследований в этой области.

В нескольких докладах приводились новые данные о колебаниях кристаллических решеток, имеющие важное значение для решения задач физики твердого тела.

Группа докладов была посвящена крутильным колебаниям молекул, которые проявляются в спектрах поглощения в далекой инфракрасной области и в спектрах комбинационного рассеяния. Исследование спектральными методами крутильных колебаний дало возможность определить барьеры внутреннего вращения и решить другие вопросы, связанные с поворотной изомерией некоторых молекул.

В нескольких сообщениях явление поворотной изомерии было привлечено для объяснения свойств полимеров. Работы, выполненные в СССР и в США, подтверждают поворотно-изомерную теорию полимеров и позволяют установить интересные факты, относящиеся к спектрам полимеров в кристаллическом и аморфном состояниях.

Ряд докладов был посвящен исследованию комплексных соединений по их колебательным и электронным спектрам; результатам теоретических и экспериментальных исследований водородной связи; новым результатам, полученным при исследовании электронных спектров свободных радикалов (на основе этих данных установлена структура таких важных радикалов, как CH_2 и др., не только в основном, но и в возбужденном электронном состоянии).

Лит.: «Вестник АН СССР», 1963, № 12, с. 73.

М. Сущинский.

Пятнадцатое всесоюзное совещание по спектроскопии

Проходило 5—11 июля в Минске. Участвовало ок. 1300 чел. Заслушано 430 докладов, гл. обр. по теоретической и экспериментальной спектроскопии и ее применениям для научных исследований.

Наибольшее число докладов (ок. 200) касалось проблем молекулярной спектроскопии. Наряду с докладами, освещавшими дальнейшее раскрытие физических закономерностей (взаимоотношения между рассеянием света и флуоресценцией и переходные явления, кинетическая спектроскопия межмолекулярного переноса электрона под влиянием фотоимпульса, квазилинейчатые электронно-колебательные спектры и их связь с эффектом Мёссбауэра), были заслушаны выступления, интересные как для химиков-теоретиков (о теории интенсивностей в инфракрасных спектрах и исследовании многоатомных молекул, применении коэффициентов влияния в теории колебаний молекул, расчетах квадратических и негармонических потенциальных функций на автоматических счетно-цифровых машинах), так и для экспериментаторов (о соотношении между наблюдаемыми и истинными спектрами поглощения молекул в конденсированной среде, экспериментальном определении сил осцилляторов для двухатомных молекул). Во многих докладах излагались итоги спектроскопического изучения строения ряда химических соединений. Обсуждались такие вопросы, как связь колебательных спектров с агрегатным состоянием вещества, спектры полимеров, квазилинейчатые спектры молекул, водородная связь.

Спектроскопии твердого тела было посвящено 50 докладов по важным теоретическим вопросам: комбинационное рассеяние света и нелинейные эффекты в кристаллах, интерпретация электронно-колебательных переходов в примесях на основе динамической теории неидеальных решеток; а также по экспериментальным результатам.

Атомной спектроскопии было посвящено 100 докладов по вопросам теоретического расчета атомных волновых функций и атомных констант, а также по экспериментальному определению эффективных сечений и вероятностей переходов в атомах, теории уширения спектральных линий. Много выступлений было посвящено спектроскопическому

исследованию разнообразных видов плазмы и биологических объектов. 40 докладов касались спектральной аппаратуры и методики спектроскопии (быстродействующий четырехканальный спектрометр ДФС-33, высокоскоростной светосильный спектрограф для области спектра 220—800 *ммк*, энергетические измерения в вакуумном ультрафиолете и т. д.), а также новых форм документации в спектроскопии.

Лит.: «Вестник АН СССР», 1963, № 11, с. 120.

В. Корицкий.

ФИЛОСОФИЯ В СССР

Центральное место в философской жизни СССР в 1963 г. занимали вопросы, определявшиеся на основе решений XXII съезда КПСС (1961 г.), Июньского пленума ЦК КПСС (1963 г.) по идеологической работе.

Важную роль в выявлении конкретных путей разработки философских проблем сыграло расширенное заседание Президиума АН СССР, где с докладом «Методологические проблемы естествознания и обществ. наук» выступил Л. Ф. Ильичев. В обсуждении доклада приняли активное участие многие советские ученые (материалы заседания «Вопросы философии», 1963, №11, стр. 3—28, «Вестник Академии Наук СССР», 1963, №11, стр. 3—70).

Научные совещания

В январе 1963 г. в Москве состоялась межвузовская научная конференция по проблемам эстетического воспитания трудящихся в период развернутого строительства коммунизма («Вопросы философии», 1963, № 4, стр. 134—138).

В феврале в Рязани была проведена межвузовская теоретическая конференция по проблемам перерастания социалистических производственных отношений в коммунистические («Вопросы философии», 1963, № 8, стр. 163—166).

В мае в Ин-те философии АН СССР состоялась Всесоюзная научная конференция по теме «Закономерности формирования и развития духовной жизни коммунистического общества» («Вопросы философии», 1963, № 10, стр. 150—154).

В июле в Ин-те философии АН СССР прошло Всесоюзное координационное совещание представителей философских учреждений, которое обсудило актуальные вопросы развития философской науки, ее задачи в связи с решениями июньского Пленума ЦК КПСС по идеологическим вопросам («Вопросы философии», 1963, № 12, стр. 147—152).

В октябре во Фрунзе проходила Всесоюзная научно-координационная конференция по проблемам развития социалистических наций в СССР («Вопросы философии», 1964, № 2, стр. 158—161).

В октябре в Москве состоялась научная сессия, посвященная 250-летию со дня рождения Дени Дидро («Вопросы философии», 1963, № 12, стр. 152—154).

Международные связи советских философов

В 1963 г. советские философы участвовали в работе X Сессии Пакистанского философского конгресса (апрель, Пешавар), совещания редакций философских журналов социалистических стран (май, ЧССР), VIII Международного семинара по исследованию семьи (август, Осло), Международной научной конференции по вопросам развития социалистической культуры, Международного философского симпозиума в СФРЮ (июнь, Дубровник), а также выезжали в научные командировки в ряд стран.

Представители Советской социологической ассоциации приняли участие в работе Исполкома Международной социологической ассоциации (январь, Бельгия) и ежегодной сессии Международного Совета социальных наук (апрель, Австрия).

Советские философы приняли участие в XIII Международном философском конгрессе в Мехико 7—14 сентября. На конгресс съехалось ок. 900 делегатов из 50 стран мира. СССР представляла делегация в составе 18 человек. Работа конгресса проходила в острой полемике по коренным проблемам современной идеологической борьбы между представителями марксистской и буржуазной философии. Советские философы участвовали в обсуждении двух основных вопросов: 1) проблема человека и 2) критика нашей эпохи. На пленарных заседаниях с докладами выступили П. Н. Федосеев «Гуманизм в современном мире», М. Б. Митин «Человек как объект философских исследований», Ф. В. Константинов «Человек и общество» («Вопросы философии», 1963, № 11, стр. 42—56; «Коммунист», 1963, № 16, стр. 37—47).

Литература*

Общие вопросы. Владимир Ильич Ленин. Биография, 2 изд.; Ильичев Л. Ф., Общественные науки и коммунизм; Философская энциклопедия, том 2; Философский словарь; К. Маркс, Ф. Энгельс, В. И. Ленин о научном коммунизме; Хрущев Н. С., Высокое призвание литературы и искусства.

Диалектический материализм

Бабосов Е. М., Диалектика анализа и синтеза в научном познании, Минск; Батищев Г. С., Противоречие как категория диалектической логики; Вардапетян К. Б., О некоторых основных вопросах марксистско-ленинской гносеологии, Ереван; Вахтомин Н. К., О роли категорий сущность и явление в познании; Кантемиров Д. С., Борьба В. И. Ленина против идеализма и метафизики в теории познания, Алма-Ата; Кедров Б. М., Единство диалектики, логики и теории познания; Ковалгин В. М., Рефлекторная теория ощущений, Минск; Копнин П. В., Идея как форма мышления, Киев; Курсанов Г. А., Диалектический материализм о понятии; Медведев Н. В., Теория отражения и ее естественнонаучное обоснование; Морочник С. Б., Диалектический материализм. Очерки по марксистской философии для медицинских институтов, Душанбе; Некоторые категории диалектики. Сб. статей; Розенталь М. М., Ленин и диалектика; Спиркин А. Г., Курс марксистской философии; Тюхтин В. С., О природе образа (Психическое отражение в свете идей кибернетики); Уемов А. И., Вещи, свойства и отношения; Штофф В. А., Роль моделей в познании, [Л.]; Церетели Т. В., Причинная связь в уголовном праве, [2] изд.; Чертков В. П., Ядро диалектики.

Исторический материализм

Бочарова М. В., О типах революционного перехода народов к социализму, Киев (на укр. яз.); Буслов К. П., Проблемы социального прогресса в трудах В. И. Ленина (1917—1923 гг.), Минск; Гузеватый Я. Н., Классы и классовая борьба в экономически слаборазвитых странах; Исторический материализм. Под ред. А. Д. Макарова, Г. В. Теряева, Д. И. Чеснокова; Кшибеков Д., О закономерностях замены докапиталистических производственных отношений социалистическими, Алма-Ата; Корниенко В. П., Общественное разделение труда в период перехода к коммунизму; Рачков П. А., Наука и общественный прогресс; Телунц А. М., Условия и особенности развития науки в социалистическом обществе, Ереван; Туровский М. Б., Труд и мышление. Предыстория человека; Уледов А. К., Общественное мнение советского общества; Фарбер И. Е., Правосознание как форма общественного сознания.

Научный коммунизм

Бурлацкий Ф. М., Государство и коммунизм; Вопросы строительства коммунизма (Сб. статей), Тбилиси (на груз. яз.); Украинцев Б. С., Ковальчук А. С., Чертков В. П., Диалектика перерастания социализма в коммунизм; Жежеленко В. П., Овчинников Н. Е., Шарипов Х., Техника, труд и человек. (Некоторые проблемы становления коммунистического труда); Закономерности перехода от социализма к коммунизму. Сб. статей, Алма-Ата (на казах. яз.); Кугель С. А., Закономерности изменения социальной структуры общества при переходе к коммунизму; Курылев А. К., Преодоление существенных различий между умственным и физическим трудом — проблема строительства коммунизма; Майзель И. А., Коммунизм и превращение науки в непосредственную производительную силу; Материалы Межвузовской научно-теоретической конференции по проблеме «Перерастание социалистических производственных отношений в коммунистические». Выпуск 1—4, Рязань; Особенности действия законов диалектики в период перехода к коммунизму. Сборник, Л.; От социализма к коммунизму. Сб. статей, Душанбе (на тадж. яз.); От социализма к коммунизму. Сб. статей, Минск; Рожин В. П., Введение в теорию научного коммунизма, Л.; Рост творческой активности рабочего класса СССР в период развернутого строительства коммунизма; Сохань Л. В., Сильченко З. А., Технический прогресс

* Более полные данные см. в журн. «Вопр. философии», 1963, № 5, 7, 9, 10, 12; 1964, № 1, 2, 3, 5, 6.

и рабочий. Формирование работника нового типа в процессе коммунистического строительства, Киев (на укр. яз.); Спастин В. И., В единстве теории и практики — залог победы коммунизма; Строительство коммунизма и философские науки, Новосибирск; Строительство коммунизма и проблемы культуры. Сб. статей, Струков Э. В., Всестороннее и гармоническое развитие личности; Урсул Д. Т., О формировании коммунистических производственных отношений, Кишинев; Ходжаев Е., Коммунизм и интеллигенция, Ашх., 1962, Черемных Н. С., От диктатуры пролетариата к общенародному государству; Экономическая роль социалистического государства в период развернутого строительства коммунизма. Материалы Межвузовской научной конференции. Выпуск 1—3, Саратов; Эсаишвили В., О закономерностях перехода от социализма к коммунизму, Тбилиси (на груз. яз.).

История философии

Аманалиев Б., Социально-политические и философские идеи Токтогула и Тоголока Молдо (Дооктябрьский период), Фрунзе; Асмус В. Ф., Проблема интуиции в философии и математике, Очерк истории: XVII — начало XX в.; Буонарроти Ф., Заговор во имя равенства. Пер. с франц., [2 изд.]; Гольбах, Избранные произведения, т. 2; Горгиладзе Л. Е., Из истории идеологической борьбы в Грузии, Тбилиси (на груз. яз.); Гостеева Е. И., Философия вайшешика, Ташкент; Гулыга А. В., Гердер; Древнеиндийская философия, Начальный период; Зубов В. П., Аристотель; Ивлиев В. А., Философские взгляды Бруно, Красноярск; Из истории философской мысли на Украине, Киев, [на укр. яз.]; Кан С. Б., История социалистических идей (до возникновения марксизма); Кант И., Сочинения в 6 тт., пер. с нем., т. I; Кессиди Ф. Х., Философские и эстетические взгляды Гераклита Эфесского; Малинин В. А., Основные проблемы критики идеалистической истории русской философии; Нуцубидзе Ш. И., Петр Ивер и античное философское наследие. (Проблемы ареопагитики); Тбилиси; Порох И. В., Герцен и Чернышевский, Саратов; Проблемы изучения Герцена; Реуэль А. Л., Западноевропейский утопический социализм (Учебное пособие); Трактаты о вечном мире. [Сборник]; Чуева И. П., Критика идей интуитивизма в России, М.—Л.; Шакирзаде А., Эпикур; Шеронин А. Е., Философская мысль в Грузии в первой четверти XX века, Тбилиси.

Философские вопросы естествознания

Аветисян С. А., Проблема пространства и времени в свете теории относительности, Ереван (на арм. яз.); Веденов М. Ф., Борьба Э. Геккеля за материализм в биологии; Взаимодействие наук при изучении Земли (Сборник); Депенчук Н. П., Симметрия и асимметрия в живой природе, Киев; Карпов М. М., Основные закономерности развития естествознания, Ростов; Кузнецов Б. Г., Развитие физических идей от Галилея до Эйнштейна в свете современной науки; Новик И. Б., Кибернетика. Философские и социологические проблемы; Очерк диалектики живой природы; Философские вопросы физиологии высшей нервной деятельности и психологии; Философские проблемы физики элементарных частиц; Шепуто Л.Л., Вопросы диалектического материализма и медицина, ч. 2; Шугайлин А. В., Борьба материализма с идеализмом в квантовой механике, Киев; Царегородцев Г. И., Диалектический материализм и медицина.

Логика

Абдильдин Ж., Касымжанов А., Науменко Л., Баканидзе М., Проблемы логики и диалектики познания, Алма-Ата; Габриэльян Г. Г., Марксистская логика как диалектика и теория познания, Ереван; Иванов Е. А., О соотношении законов формальной и диалектической логики в процессе оперирования понятиями; Проблемы логики. [Сб. статей]; Ребане Я., Что такое диалектическая логика, Таллин (на эст. яз.); Церетели С. Б., Начало доказательства, Тбилиси (на груз. яз.).

Этика

Архангельский Л. М., Категории марксистской этики; Бандзеладзе Г. Д., Опыт изложения системы марксистской этики, Тбилиси; Бербешкина З. А., Проблема совести в марксистско-ленинской этике; Вопросы нравственного воспитания в трудах Н. К. Крупской (Сборник); Иванов В. Г. и Рыбакова Н. В., Очерки марксистско-ленинской этики, [Л.]; Садыков Ф. Б., Коммунистическая нравственность, [Новосибирск]; Сухомлинский В. А., Нравственный идеал молодого поколения; Филонович П. Э., О коммунистической морали; Шкоринов В. П., Нравственный долг и диалектика его развития, Ростов-н.-Д.

Эстетика

Асмус В. Ф., Немецкая эстетика XVIII века; Апресян З. Г., Эстетика, Библиография 1956—1960; Белик А. П., Эстетика и современность; Гончаренко Н. В., Искусство и эстетическое воспитание, Киев (на укр. яз.); Гусев В. Е., Проблемы фольклора в истории эстетики, М.—Л.; [Зинкус И.], Вопросы социалистического реализма. Сб. статей, Вильнюс (на лит. яз.); Зись А. Я., Художник и время (Эстетические взгляды Станиславского), 1962; Ивашин В. В., У истоков социалистического реализма, Минск; Каган М. С., Лекции по марксистско-ленинской эстетике, ч. I, Л.; Коган Л. Н., Труд и красота; Колесников Б. И., Революционная эстетика П. Б. Шелли; Кудин В. А., Эстетика, Киев (укр. яз.), 1962; Лаврецкий А., Эстетические взгляды русских писателей. Сб. статей; Лосев А. Ф., Истории античной эстетики. (Ранняя классика); Малахов И. Я., Искусство — эстетика — жизнь; О современной буржуазной эстетике. Сб. статей; Овсянников М. Ф., Смирнова З. В., Очерки истории эстетических учений; Шохин К. В., Очерк истории развития эстетической мысли в России (Древнерусская эстетика XI — XVII века); Эстетическое воспитание трудящихся в период развернутого строительства коммунистического общества. Межвузовская научная конференция. Эстетические очерки. [Сборник].

Научный атеизм

Ардабьев А. И., Атеизм Людвига Фейербаха; Бераинь Я., Критика основ христианства, Рига (лат. яз.), 1962; Вопросы истории религии и атеизма. Сб. статей, [том] 11; Дулуман Е.К., Против религиозного догмата, Киев (на укр. яз.); Ерышев А. А., Приходько Р. С., Онищенко А. С., Религиозные пережитки и их преодоление, Киев (на укр. яз.); Зыбковец В.Ф., О черной и белой магии; Итальянские гуманисты XV века о церкви и религии; Комаров В. Н., Космос, бог и вечность; Махмудов Панак Гусейн Оглы, Атеизм и религия, Баку (на азерб. яз.); Новая жизнь и пережитки прошлого. Сб. статей, Ашхабад (на турк. яз.); О религии (Хрестоматия); Осипов А. А., Катехизис без прикрас. Беседы бывшего богослова с верующими и неверующими о книге, излагающей основы православной веры; Спутник атеиста. [Том 2]; Основные религиозные направления, Тбилиси (на груз. яз.); Токарев С. А., Религия в истории народов мира; Философские проблемы атеизма.

Психология

Алексеенко Н. Ю., Взаимодействие одновременных условных реакций у человека; Бочоришвили А. Т. и Чхартишвили Ш. Н., Психология, Тбилиси (на груз. яз.); Тезисы докладов на II съезде Общества психологов, выпуск 1—5; Ковалев А. Г., Психология личности, Учебное пособие, Л.; Левитов Н. Д., Психология труда; Ломов Б. Ф., Человек и техника. (Очерки инженерной психологии), [Л.]; Мансуров Н. С., Ощущение — субъективный образ объективного мира; Мышление и речь. (Сб. статей); Одуева Н. К., О переходе от ощущения к мысли. К истории умственного развития ребенка; О чертах личности нового рабочего. [Сб. статей]; Рамуль К. А., Введение в методы экспериментальной психологии, Тарту; Проблемы общей и индустриальной психологии, [Л.]; Современная психология в капиталистических странах; Соколов М. В., Очерки истории психологических воззрений в России в XI—XVIII веках; Структурные и функциональные основы психической деятельности. Материалы симпозиума; Типологические особенности высшей нервной деятельности человека. (Сб. статей), том 3; Экспериментальные исследования по психологии установки, том 2, Тбилиси.

Критика буржуазной философии и социологии

Гайденко П. П., Экзистенциализм и проблемы культуры; Дробницкий О. Г., Оправдание безнравственности. Критические очерки о современной буржуазной этике; Зивс С. Л., Идейная нищета антикоммунизма. Против извращения идеологами антикоммунизма вопросов социалистического государства и права; Критика некоторых основных направлений современной буржуазной философии. Сб. статей, Тбилиси (на груз. яз.); Критика современной буржуазной идеологии. Сб. статей; Критика современной буржуазной философии и социологии. Сб. статей; Мейпариани В. Д., Философские взгляды Вернера Гейзенберга (Критический анализ), Тбилиси (на груз. яз.); Павлов В. П., Критика теорий «классового мира» в США; Попов С. И., Идейное банкротство современного реформизма. (Критика философских и социологических концепций западногерманских правых социалистов); Против современной буржуазной философии. (Сб. статей); Современная психология в капиталистических странах; Современный объективный идеализм. Критические очерки; Тевзадзе Г. В., Теория познания немецкого неокантианства, Тбилиси (на груз. яз.); Философия марксизма и неопозитивизм. Вопросы критики современного позитивизма; Чернеа Стела, Против буржуазных измышлений о классах; Шабад Б. А., Политическая философия современного империализма. Критика основных концепций; Ядов В., Тайна лжи. Заметки о теории и методах буржуазной пропаганды.

Переводная литература

Агости Э. П., Нация и культура, пер. с исп.; Альбрехт Э., Антикоммунизм — идеология клерикального милитаризма, пер. с нем.; Аисменди Р., Некоторые вопросы идеологической борьбы. (Общие положения и национальные особенности в программной декларации нашей партии), пер. с исп.; Борн М., Физика в жизни моего поколения, пер. с англ.; Гейзенберг В., Физика и философия, пер. с нем.; Дембовский Я., Психология обезьян; Дункер Г., Введение в марксизм, пер. с нем.; За высокую идейность в литературе и искусстве. (По материалам зарубежной печати); Картер Д. и Картер Ш., Будущее свободы, пер. с англ.; Клаус Г., Кибернетика и философия, пер. с нем.; Котарбиньский Т., Избранные произведения, пер. с польск.; Льюис Дж., Социализм и личность, пер. с англ.; Мюри Ж., Подъем или упадок французского католицизма, Предисловие Р. Гароди, пер. с франц.; Пиаже Ж. и Инельдер Б.,

Генезис элементарных логических структур. Классификации и сериации, пер. с франц.; Селзам Г., Философия в революции, пер. с англ.; Сигети Йожеф, Дени Дидро — выдающийся представитель воинствующего материализма XVIII века, пер. с франц.; Твен М., Письма с Земли, пер. с англ.; Тессман К., Проблемы научно-технической революции, пер. с нем.; Шафф Адам, Введение в семантику, пер. с польск.; Экспериментальная психология, том 2, пер. с англ. *Л. Греков.*

ХИМИЯ

Ускорение развития химической промышленности и задачи химической науки

Состоявшийся 9—13 декабря 1963 г. Пленум ЦК КПСС обсудил вопрос о дальнейшем развитии химической промышленности. Пленум подвел некоторые итоги развития этой важной отрасли народного хозяйства за последние пять лет, протекшие после Майского (1958 г.) пленума ЦК КПСС, посвященного тому же вопросу. За истекшее пятилетие капитальные вложения в химическую промышленность составили 5,3 млрд. руб., введено в строй 35 з-дов и более 200 крупных химических производств. Вновь введенные заводы и цехи составляют две трети основных фондов химической промышленности СССР, выпуск химической продукции за эти годы возрос на 89%.

Декабрьский пленум ЦК КПСС заслушал доклад Н. С. Хрущева — «Ускоренное развитие химической промышленности — важнейшее условие подъема сельскохозяйственного производства и роста благосостояния народа». В результате всестороннего обсуждения этого вопроса Пленум принял решение, направленное на всемерное форсирование развития химической промышленности и ускорение на этой основе химизации ведущих отраслей нар. х-ва.

На предстоящие 7 лет (1964—70 гг.) намечена огромная программа строительства химических предприятий и выпуска продукции. Так, общая сумма капиталовложений в развитие химической промышленности и комплексную химизацию с. х-ва составит св. 42 млрд. рублей, из них на строительство новых заводов и реконструкцию действующих намечено израсходовать более 25 млрд. рублей. Намечено построить примерно 200 новых и реконструировать свыше 500 действующих предприятий.

Химическая продукция к 1970 г. должна возрасти: минеральные удобрения — до 70—80 млн. *т* вместо 20 млн. *т* в 1963 г. (в 3—3,3 раза); гербициды и другие средства защиты растений — до 800—900 тыс. *т*; пластмассы и синтетические смолы — до 3500—4000 тыс. *т* вместо 580 тыс. *т* в 1963 г.; химические волокна — до 1350 тыс. *т* вместо 310 тыс. *т* в 1963 г.; автомобильные шины — до 44 млн. штук вместо 22,5 млн. штук в 1963 г.; лакокрасочные материалы — до 2,4—2,8 млн. *т*; целлюлоза — до 11,5 млн. *т*; бумага — до 7 млн. *т*.

Производство синтетического спирта и жирозаменителей должно быть доведено до полного удовлетворения потребностей. В связи с намеченным ростом производства разнообразных химических продуктов поставлена задача — прекратить использование для технических нужд уже в 1967—68 гг. зерна, сахара, растительных масел, молока и картофеля.

В феврале 1964 г. состоялось заседание Сессии Общего собрания АН СССР, посвященное научным проблемам развития химии. Был заслушан доклад вице-президента АН СССР Н. Н. Семенова — «Декабрьский (1963 г.) пленум ЦК КПСС и задачи советской науки», и выступления других ученых.

Основными направлениями теоретических работ в области химии на ближайшее время являются: развитие теории строения, изучение реакционной способности веществ, химическая кинетика, катализ.

Изучение строения молекул и твердых веществ применительно к задачам химии должно более глубоко раскрыть положение атомов и атомных групп в пространстве, распределение электронных зарядов, движение электронов в молекуле, чем определяется характер химической связи, энергия этой связи, природа валентности и другие свойства вещества. Более глубокое изучение строения вещества позволит сознательнее подходить к получению веществ с заданными свойствами.

Химическая кинетика — наука о скоростях химических реакций — в 20 в. достигла больших успехов, установив, что большинство протекающих процессов является многоактовыми. Достижения этой науки нашли практическое применение в современных промышленных процессах, таких, как каталитическая переработка нефтепродуктов и в ряде других (гидрирование, галогенирование, окисление, нитрование и др.). Дальнейшее изучение кинетики реакций — элементарных актов, реакционноспособности различных веществ и промежуточных продуктов — является основой более совершенных промышленных методов производства.

Катализ как практическое направление в химии возник еще в 19 в. Каталитические процессы в 20 в. приобрели исключительное значение. На них основаны такие крупные производства, как получение серной кислоты, аммиака, азотной кислоты, каталитический крекинг и мн. др. Можно сказать, что без катализа немыслима современная химическая пром-сть.

Несмотря на эти достижения, природа катализаторов, их структура, от чего зависит их каталитическое действие, изучены слабо и их применение является далеко несовершенным способом получения необходимых веществ с заданными свойствами. Вместе с тем природа показывает пример совершенных катализаторов в живом организме — ферментов, с помощью которых строятся все структурные элементы организма — нуклеиновые кислоты, белки и т. д. Кроме того, процессы в организме протекают при обычной температуре и давлении и с достаточной скоростью, тогда как в промышленности зачастую требуется применение и высоких температур и давлений. На ферментах, как на матрице, образуются вещества с определенной строгоповторяющейся структурой и свойствами. Отсюда вытекает главная задача — получение таких катализаторов, которые приближались бы по своей структуре и действию к ферментам, моделей ферментов.

Тот или иной химический процесс можно возбудить нагреванием участвующей в реакции массы, с помощью катализатора, применением высоких давлений. Все эти приемы широко применяются в исследованиях и промышленной практике. Последние достижения науки позволяют использовать электроразрядную плазму для нагревания вещества до очень высоких температур, при которых оно полностью распадается на ионы. Если бы затем удалось снизить температуру так, чтобы не все образовавшиеся ионы вновь соединились в исходное вещество, то это дало бы в руки химиков мощный метод синтеза. Такая задача ставится, в частности, с целью прямого получения из воздуха связанного азота в виде окислов. Как известно, в настоящее время связанный азот получают в виде аммиака. Для получения азотной кислоты его окисляют. Оба процесса технологически сложны, протекают с применением высоких давлений и дорогих катализаторов.

Важной задачей является выяснение воздействия на химические процессы различного рода излучений — радиационных, фотохимических, в частности мощных пучков света с большой плотностью энергии, излучаемых квантовыми генераторами. Наметилось обещающее направление в исследовании реакций, протекающих при низких давлениях и низких температурах, особенно эффективно в твердых телах.

Большое место на Сессии было уделено как большой, так и малой химии. Под большой химией понимается производство относительно небольшого числа промышленных многотоннажных продуктов. Основная задача в этой области — совершенствование процессов с целью сделать их более экономичными, а готовые продукты, получаемые при этом, более совершенными, чистыми. Малая химия — это химия десятков тысяч самых разнообразных химических соединений, синтезируемых в относительно малых количествах. Среди них катализаторы, лекарственные вещества, аналитические препараты, стабилизаторы для пластических масс и каучука и многие другие, без которых во многих случаях немыслимо развитие большой химии. Решающее значение для них имеет не сам процесс получения, а их свойства, исследованиям которых и должно быть уделено большое внимание. Источником получения таких веществ являются многочисленные синтезы. Так, только в СССР синтезируется ежегодно ок. 10 тыс. новых соединений, которые должны подвергаться всесторонним исследованиям и прежде всего опробованию на предмет их полезности для той или иной цели.

Главным видом органического сырья в настоящее время являются нефть и углеводородные газы, на них базируется синтез многих промышленных продуктов. Однако имеются и другие богатые источники — уголь, торф, древесина, отходы с. х-ва, которые представляют широкие возможности получения многих ценных продуктов при их химической переработке.

Большие задачи стоят перед химией в деле подъема с. х-ва, всесторонней его химизации. На первом месте — получение разнообразных удобрений, в формах наиболее удобных для их применения (концентрированных, гранулированных и т. п.). Не меньшее значение имеет разработка богатого набора средств борьбы с сорняками и вредителями с.-х. культур и умелого их применения, ростовых веществ, регуляторов и стимуляторов.

Однако этим не исчерпывается вопрос об оказании помощи с. х-ву. Рациональное ведение животноводства невозможно без

участия химии. Для правильной организации питания животных нужны белки, витамины и другие средства, которые должна дать химия. В качестве кормового вещества для некоторых видов животных применяется мочевина, получаемая синтетически. Источником белков, как выяснилось только недавно, является нефть, парафиновые углеводороды которой могут быть превращены с помощью микроорганизмов в белки.

Современная техника нуждается в качественно иных материалах, обладающих более высокими прочностями, жаростойкостью, стойкостью к агрессивным средам. Установлено, напр., что ныне применяемые высоколегированные стали обладают всего лишь одной десятой теоретической прочности. Такое состояние стали объясняется несовершенством кристаллической структуры, наличием ряда дефектов — субмикротрещин, дислокаций и т. п. Наряду с этим, удалось получить тонкие металлические нити, так называемые «усы», прочность которых близка к теоретической, что свидетельствует о возможности повышения прочности металлов. Основной путь улучшения свойств металлов — глубокая очистка. Особенно чистые материалы требуются для ядерной энергетики, полупроводников, сверхпроводников, изоляторов и многих других отраслей новой техники. В нек-рых случаях требуется очистка до миллионных и даже миллиардных долей процента содержания примесей.

Другие неорганические материалы — бетон, стекло, керамика — обладают прочностями во много раз меньшими, чем металлы. Повысить их прочность можно приданием им мелкокристаллической структуры, подобной металлической. Этого можно достигнуть управляемой кристаллизацией. Так, удалось, например, расплавленному стеклу при охлаждении придать мелкокристаллическую структуру и получить новые материалы, так называемые ситаллы, которые в 5 раз прочнее стекла и приближаются по прочности к чугуну. Известно, что стекло обладает высокой стойкостью к агрессивным средам. При условии технического освоения производства ситаллов открываются широкие возможности использования этого материала в химическом машиностроении.

Жаростойкость является важнейшим свойством, необходимым для многих материалов, эксплуатируемых при высоких температурах, где требуется тугоплавкость и прочность. Получены материалы с температурами плавления в интервале 2500—3500°С. К ним относятся окислы магния, циркония, тория, а также нитриды, бориды, карбиды и другие. Получение жаростойких материалов основано на глубокой очистке.

Полимерные материалы уже в настоящее время завоевали большое место в современной технике и их применение постепенно возрастает; необходимо шире использовать их в машиностроении для изготовления трущихся деталей, износ которых в этих условиях значительно ниже, чем металлов. Такие детали могут работать бесшумно и без специальной смазки. Однако полимерные материалы обладают хрупкостью и низкой теплостойкостью. Хрупкость может быть существенно снижена приданием им спутановолокнистой структуры. Теплостойкость повышается введением в макромолекулы полимеров кремния, алюминия и других элементов. Существенное повышение теплостойкости можно ожидать в случае получения неорганических полимеров.

Стоящие перед химией огромные задачи могут быть выполнены при тесном взаимодействии химиков, физиков, биологов и других специалистов. *В. Гетлинг.*

Шестой всемирный нефтяной конгресс

Проходил 19—26 июня во Франкфурте-на-Майне. Участвовало ок. 6000 делегатов из 63 стран. Было заслушано 254 доклада, представленных учеными 30 стран, по секциям: геологии и геофизики; бурения и добычи; переработки и очистки нефти и газа; получения из нефти и газа сырья для химической промышленности; химического состава нефтей методом анализа и испытаний; применения нефтепродуктов; проектирования установок, транспорта и хранения; экономики, статистики и подготовки кадров. 87 докладов по химии и переработке нефти и газа были посвящены рассмотрению теоретических вопросов контактных процессов, вопросов гидрокрекинга и гидроочистки, каталитической изомеризации углеводородов и др.

Доложенные на Конгрессе работы в области переработки нефти показывают, что в настоящее время весьма большое внимание уделяется разработке и применению различных каталитических процессов с использованием водорода: различных типов гидрокрекинга, гидроочистки, гидрообессеривания и т. д. Все возрастающая потребность в водороде нашла свое отражение в том, что из 12 докладов по окислительным превращениям углеводородов 6 были посвящены методам получения синтез-газа (из CO и H_2) и водорода. Эти доклады показывают, что наиболее перспективные (и в США наиболее широко применяемые) методы получения водорода основаны на окислительной переработке нефтяного сырья и природного газа. К этим процессам относится каталитическая конверсия водяным паром метана, пропана, бутана (или их смесей), а с 1962 г. и легких нефтяных фракций (с концом кипения до 185°С). Новые промышленные процессы сочетают эндотермическую реакцию окисления углеводородов водяным паром с экзотермической реакцией окисления углеводородов кислородом. Разработаны различные варианты получения синтез-газа частичным некаталитическим окислением практически любого углеводородного сырья с последующей стадией получения водорода каталитической конверсией окиси углерода водяным паром. Все новые процессы осуществляются при повышенном давлении, что существенно экономит затраты на сжатие водорода в ходе его дальнейшего применения.

В докладах В. Гензели и Дж. Скотта (США) приведены новые данные по каталитическим процессам изомеризации в присутствии водорода. Отмечаются преимущества, связанные с использованием нового катализатора и проведением процесса при относительно низких температурах и давлениях. А. Форхиа (США) описал улучшенный вариант процесса каталитического гидрокрекинга. Использование в этом процессе нового катализатора позволяет снизить капитальные затраты на 15—20%. По числу и характеру на Конгрессе американских докладов по гидропроцессам можно судить о широком проведении работ в этом направлении.

Впервые в докладе Й. Дублмана (Нидерланды) сообщалось о работах по гидроочистке азотистых нефтей с целью удаления азота в форме аммиака. Работы носят поисковый характер и проводятся на модельных индивидуальных веществах.

Большой интерес представили сообщения о крупномасштабных процессах получения водорода из углеводородов нефти. Такой процесс на основе парокислородной конверсии углеводородов был описан в докладе Э. Комли (США). В докладе С. Мериона (США) описан процесс получения водорода в результате неполного сгорания углеводородов. От СССР по этому разделу был представлен доклад «Получение высококачественных смазочных масел и парафинов методом гидрирования» (А. В. Агафонов и др.).

Т. Томас (США) в докладе об использовании молекулярных сит обстоятельно рассмотрел возможности применения в США технических сит и описал процесс фирмы Линде для выделения парафинов C_5—C_{10} и C_{10}—C_{15}. Практический интерес представили материалы докладов В. Рёдизулия (Нидерланды) и Т. О'Мейя (Англия) по процессам жидкофазной изомеризации парафиновых углеводородов C_4—C_6.

В докладе М. Баккаредза и др. (Италия) «Низкотемпературное окисление бутана и других легких парафинов для производства формальдегида и других кислородосодержащих соединений» приведены результаты исследования окисления бутана и других легких парафинов при 300—400°С, атмосферном давлении с применением гомогенных и гетерогенных катализаторов. В докладе «Гидрогенолитическое деалкилирование алкилароматики» Г. Мори и др. (Япония) были сообщены результаты деалкилирования толуола при температуре 600—700° С, давлении 10—60 *атм*.

В. Кединг (США) доложил об окислении ароматических углеводородов для получения карбоновых кислот и фенолов; были приведены результаты получения фенола из толуола путем двухступенчатого каталитического процесса окисления воздухом.

Г. Крекелер (ФРГ) сообщил о новом процессе получения ацетона и метилэтилкетона окислением пропилена и бутиленов в присутствии хлорида палладия.

Об успехах в производстве промежуточных продуктов для получения суперполиамидов доложил П. Баумгартнер (Франция). Было показано, что димеры и тримеры бутадиена при автоокислении кислородом или воздухом дают моногидроперекиси. Окислением циклических моноолефинов азотной кислотой получают дикарбоновые кислоты с открытыми цепями. Сульфирование циклогексана с одновременным окислением азотной кислотой дает адипиновую кислоту с выходом 80% (молярных). Фотохимическое нитрование цикланов нитрозилхлоридом в присутствии хлористого водорода приводит к образованию оксимов.

В докладе Н. И. Шуйкина, Н. Г. Бекаури (СССР) «Каталитическая полициклизация высших алканов» были изложены теоретические основы открытой авторами реакции каталитической полициклизации высших алканов с образованием конденсированных систем фенантрена, антрацена, хризена и более сложных углеводородов этого типа. В докладе А. Н. Башкирова и др. (СССР) «Получение циклододеканола жидкофазным окислением циклододекана» была рассмотрена возможность синтеза додекалактама и 1,10-декандикарбоновой кислоты из циклододекатриена-1, 5, 9 через стадию получения циклододеканола методом жидкофазного окисления циклододекана (продукта гидрирования циклододекатриена-1, 5, 9).

Г. М. Панченков и др. (СССР) в докладе «Динамика химических реакций переработки нефти и нефтехимического синтеза в проточных реакторах» показали, что для процессов, проводимых в потоке, можно получить общие уравнения динамики, которые легко использовать для анализа и описания гомогенных и гетерогенных каталитических реакций.

С. Цуцуми (Япония) доложил о вакуумном процессе для производства ацетилена с частичным сжиганием легких нефтепродуктов с кислородом. Реакция проводилась при давлении 500 *мм рт. ст.* и скорости подачи нефти 250 *л/час*. Преимуществом процесса является незначительное образование кокса и отсутствие охлаждения. Общий выход ацетилена и этилена составляет 37—42% на сырье.

О производстве этилена из сырой нефти сообщили А. Штейнхофер и др. (ФРГ). В процессе, использующем псевдоожиженный слой инертного материала, совмещаются две реакции: эндотермическая реакция крекинга и реакция сжигания малоценных продуктов. Реакции идут в раздельных слоях.

О селективном разделении ароматических углеводородов для нефтехимии доложил П. Радзицкий (Бельгия). Для разделения смесей ароматических углеводородов предложено применять так называемые клатраты, получающиеся путем связывания ароматических углеводородов координационными соединениями в виде комплексов Вернера. Об использовании Вернеровских комплексов для разделения органических смесей через образование клатратов сообщил также В. Шеффер (США), который применил метод образования клатратов с ароматическими производными для разделения ксилолов.

О процессе экстракции селективными растворителями ароматических углеводородов из нефтяных фракций доложил Е. Чинелли (Италия). Предложен новый растворитель (морфолин) для получения чистых ароматических углеводородов.

Японские ученые Т. Ямамато, К. Канеко и др. в своем докладе дали результаты разработки предложенного ранее нового принципа получения синтез-газа в двигателе внутреннего сгорания. Специально сконструированный двигатель работал на режиме неполного сгорания. При этом одновременно с совершением работы получался синтез-газ. В оптимальных условиях выход окиси углерода и водорода составляет величину, соответствующую 78% от теплотворной способности исходного природного газа, а полученная механическая энергия соответствует 7,5% теплотворной способности.

Особый интерес представили результаты, приведенные в докладе «Микробиологическая депарафинизация с получением белкововитаминного концентрата» А. Шампанья (Франция). Были найдены разновидности микробных культур, к-рые быстро развиваются на нормальных парафиновых углеводородах, образуя белковую массу. Эти микроорганизмы аэрофильны. Для их развития, кроме кислорода воздуха и парафиновых углеводородов, необходим неорганический или органический азот, фосфор, калий, магний в виде солей и микроэлементы: железо, цинк, медь, марганец и др. Рабочая температура поддерживается в пределах 25—40°С. Из парафинистых газойлей получается 8—15% белково-витаминного концентрата. Получаемый продукт представляет собой клеточное вещество микроорганизмов. Оно содержит до 45—50% белка. Очень ценно, что эти белки близки по составу к животным белкам, но они отличаются бо́льшим содержанием ценных для питания людей и животных аминокислот: лизина и треонина, которые в недостаточных количествах содержатся в зерновых культурах.

Наряду с белками в получаемом продукте присутствуют в большом разнообразии водорастворимые витамины группы В. Особенно важным является содержание в них рибофлавина (B_2) и пантотеновой кислоты. Из получаемого белкового концентрата был приготовлен продукт — автолизат, представляющий густую массу темно-коричневого цвета, напоминающую по вкусу острый мясной соус, который считается пригодным для питания людей.

Проведенные опыты указывают на ценность белково-витаминного концентрата для кормления животных. Одновременно с образованием белковых веществ в процессе биосинтеза происходит депарафинизация исходного парафинистого газойля и в результате получается продукт с низкой температурой застывания. Так, температура застывания газойля из иракской нефти с температурой кипения 270—367°С после микробиологической депарафинизации была снижена с +5 до —34°С. На нефтеперерабатывающем заводе в Лавера (Франция) осваивается полупромышленная установка для получения белково-витаминных продуктов из нефти в количествах, достаточных для широкой проверки их питательных свойств на животных. Этой проблеме придают очень важное значение, так как ежегодный дефицит во всем мире животных белков составляет около 3 млн. *т*, что соответствует 15 млн. *т* мяса. Автор доклада утверждает, что во Франции белковая масса, получаемая из нефти, дешевле белков из мяса в 15—30 раз.

Основное направление этих работ — получение из нефтепродуктов белково-витаминного концентрата, пригодного для питания человека. Прибавление 10% такого концентрата к муке или кукурузе должно, по мнению А. Шампанья, резко увеличить их питательность, приблизив ее к питательности мясных продуктов. Докладчик считает, что получение в большом количестве дешевого питательного продукта будет представлять, в первую очередь, значение для малоразвитых стран Азии и Африки, располагающих собственными ресурсами нефти.

Пятый международный конгресс по пестицидам

Проходил в июле в Англии. Участвовало св. 500 ученых из 35 стран. На открытии президент Конгресса Р. Робинзон сделал сообщение о потере во всех странах мира от различных болезней и вредителей растений 15—35% урожая на сумму, примерно, 10—20 млрд. фунтов стерлингов. Докладчик отметил, что в работе по созданию новых средств защиты растений особенно важно синтезировать препараты, отличающиеся меньшей токсичностью для теплокровных животных и человека, по сравнению с широко применяемыми в с.-х. практике. Много докладов было посвящено мероприятиям по безопасному применению химических средств защиты растений и борьбе с сорной растительностью, а также изучению токсичности пестицидов, определению остаточных количеств их в пищевых продуктах и исследованиям метаболизма пестицидов в животных и растительных клетках. И. А. Леман (США) подчеркнул необходимость постановки широких токсикологических исследований и указал, что допустимым максимумом содержания пестицида в пищевых продуктах является такая доза, которая при стократном увеличении не вызывает у подопытных животных никаких изменений. Было обращено внимание на то, что для принятия решения по вопросу о безопасности применения нового пестицида и допустимой дозе его содержания в пищевых продуктах необходимо проведение обширных и длительных исследований. В ряде докладов сообщалось об изучении инсектицидных свойств различных органических веществ, в т. ч. препаратов, получаемых диеновым синтезом. Из этих препаратов 25 обладают высокой инсектицидной активностью. К ним относятся: хлордан, гептахлор, тиодан, алодан, гептахлорэпоксид, альдрин, дильдрин, изадрин, эндрин и телодрин. Фторпроизводные оказались менее активными, чем их хлористые аналоги. Активность бромистых аналогов либо близка к таковой у хлористых, либо превышает ее. Из имеющих практическое значение пиретроидов может быть назван диметрин и баретрин (6-хлорпиперонилхризантемат). Было отмечено, что из многочисленных синтезированных фосфорорганических соединений более 50 получили практическое применение. В числе наиболее перспективных и малотоксичных для теплокровных фосфорорганических инсектицидов имеется препарат, известный в СССР под названием метилнитрофос. В докладах отмечалось, что разложение фосфорорганических инсектицидов в организме растений и животных происходит в результате процессов окисления и гидролиза в различной последовательности. В докладах, посвященных изучению смешанных эфиров угольной, тиоугольной и дитиоугольной кислот, отмечалось, что среди них имеются активные акарициды для борьбы с резистентными клещами. К ним относятся 2-алкил-4,6-динитрофенилалкилкарбонаты. Сообщалось также о широко проведенных испытаниях арилоксипроизводных пентаэритрита, бензоксазолона и др. в качестве фунгицидов для борьбы с болезнями вегетирующих растений. Практическое значение в качестве системных фунгицидов получили ариламинокетоны, мало токсичные для теплокровных. Было доложено также о высокой фунгицидной активности ароматических эфиров винилсульфокислоты. Из докладов и сообщений, посвященных гербицидам и регуляторам роста растений, представило интерес сообщение о зависимости активности гиббереллинов от их строения. Было показано, что активность в большой степени зависит от строения колец А и Д молекулы гиббереллина. Ряд докладов был посвящен метаболизму арилоксиуксусных кислот в различных микроорганизмах. Сообщалось также, что изученные в качестве гербицидов гомологи и аналоги диквата и параквата оказались менее активными, чем известные ранее.

Геохимическая конференция по проблеме «Химия земной коры»

Проходила 14—19 марта в Москве. Конференция посвящена 100-летию со дня рождения выдающегося ученого, основоположника геохимии академика В. И. Вернадского. В работе Конференции участвовало 1300 советских ученых, а также зарубежные гости из ВНР, РНР, ГДР, ФРГ, США, Франции, Канады и Японии.

Было заслушано ок. 70 докладов по следующим проблемам: геохимия и физико-химические условия глубинных зон Земли (проблема верхней мантии и происхождения атмосферы и связанные с этим экспериментальные исследования); геохимия магматического и метаморфического процессов; геохимия постмагматических процессов в связи с рудообразованием; геохимия отдельных элементов, миграция элементов в геосферах и некоторые вопросы геохимии седименто- и галогенеза; геохронология по данным определения абсолютного возраста; геохимия изотопов.

В докладе А. П. Виноградова «Газовый режим Земли» рассматривались экспериментальные данные по химическому и изотопному составу газов метеоритов, паров и газов вулканов и горных пород Земли. Эти данные показывают, что появление на поверхности Земли паров и газов объясняется процессом выплавления и дегазации мантии.

Вопросу об источниках внутрипланетного тепла был посвящен доклад Е. А. Любимовой. Ведущим источником этого тепла является энергия радиогенного происхождения. Показано также, что в процессе тепловой эволюции Земли под влиянием радиоактивного распада накапливались значительные термоупругие напряжения, способные обусловить тектоническую и сейсмическую активность. О связи явлений вулканизма и верхней мантии рассказал Г. С. Горшков; было показано, что вулканизм является индикатором процессов, идущих в верхней мантии, и ее состава.

В докладе Н. В. Белова основной магматический процесс рассмотрен с позиций кристаллохимии. Отвергая связь последовательности выделения силикатов из магматического расплава с энергией кристаллической решетки, докладчик предлагает новый оригинальный подход к решению этого вопроса, основываясь на физико-химических и кристаллохимических свойствах компонентов магмы.

Доклад Д. С. Коржинского был посвящен теории экстремальных состояний и их значений для минеральных систем. После изложения основных положений этой теории было по-

казано ее применение к нек-рым процессам минералообразования.

В докладах зарубежных ученых (О. Осбори, П. Вилли, Ж. Виар и др.) освещались в основном результаты экспериментальных исследований различных силикатных систем. В ряде докладов рассмотрены условия образования различных месторождений, металлогенической специализации магм и состояния рудообразующих растворов.

В докладе «О причинах формирования рудных провинций» А. И. Тугаринов показал, что современная гипотеза гидротермального рудообразования имеет существенные недостатки и в ряде случаев опровергается геологическими наблюдениями. На примере некоторых эндогенных железорудных и свинцовых месторождений докладчик показал, что в качестве источника рудного вещества здесь существенную роль играет комплекс вмещающих осадочно-метаморфических пород. Делается вывод, что главным фактором, определяющим дифференциацию земного вещества и приводящим в конечном итоге к рудным образованиям, является не магматический процесс, а процесс осадкообразования, с которого и начинается зарождение рудной провинции.

В докладе А. А. Беуса был дан геохимический анализ явлений высокотемпературного постмагматического метасоматоза и рудообразования в гранитоидах.

Доклад В. Л. Барсукова касался металлогенической специализации гранитоидных интрузий. Было показано, что такая специализация наблюдается только в отношении ограниченного числа рудных элементов (олово, бор) и отсутствует у молибдена, вольфрама, свинца и цинка. В. В. Щербина и К. И. Якубович остановились на вопросе о границах изоморфной смесимости в зависимости от генетических условий и показали, что изоморфные примеси служат важными геохимическими индикаторами.

В докладе «Геохимия редких элементов в изверженных горных породах и металлогеническая специализация магм» Л. В. Таусон показал, что в неизмененных породах одного и того же петрохимического типа наблюдаются сходные содержания редких элементов независимо от местоположения интрузий. В связи с этим докладчик отрицает металлогеническую специализацию магм. Он полагает, что источником рудного вещества может являться любая порода благоприятного петрохимического типа. Эта возможность определяется тем, что часть атомов рудных элементов в породах находится в формах, кристаллохимически независимых от породообразующих и обычных акцессорных минералов, и может выщелачиваться при постмагматических процессах. Был заслушан ряд фундаментальных докладов по проблемам миграции элементов: «Этапы эволюции атмосферы, гидросферы и осадочного породообразования в истории Земли» (Н. М. Страхов), «Эволюция химического и минералогического состава песчаных пород» (А. Б. Ронов и др.), «Генезис рассолов осадочной оболочки» (М. Г. Валяшко) и др.

Сделан ряд докладов по вопросам определения абсолютного возраста по различным минералам и абсолютной геохронологии отдельных регионов. Э. К. Герлинг и др. на основании изучения изотопного состава рудного свинца приводил расчеты времени дифференциации земного вещества, т. е. возраста земной коры. Этот возраст — $4{,}5—5\cdot10^9$ лет многие отождествляют с возрастом Земли. Авторами на образцах основных и ультраосновных пород Кольского п-ова, Карелии и Алдана были получены значения абсолютного возраста, превышающие минимальное время образования земной коры и Земли, равное $3{,}6\cdot10^9$ лет. Так, для перидотита и пироксенита с глубины 320 м были получены значения возраста $6{,}5\cdot10^9$ лет.

Л. В. Комлев в своем докладе «Метаморфизм и геохронология докембрия» подчеркнул важность применения комплекса различных методов определения абсолютного возраста к породообразующим и акцессорным минералам для установления этапов эволюции метаморфических пород. В докладе Г. А. Казакова были суммированы многолетние исследования, касающиеся определения абсолютного возраста осадочных пород по глауконитам. Об изотопах серы доложили А. П. Виноградов и В. А. Гриненко, Н. А. Еременко и Р. Г. Панкина и др. Об изотопах кислорода — Е. И. Донцова и Т. С. Ловеринг (США). Поведение изотопов этих элементов рассматривалось применительно к различным геохимическим процессам (осадочным, гидротермальным и др.). Разбирая некоторые вопросы геохимии радиоактивных изотопов, И. Е. Старик и др. показали значение идей В. И. Вернадского для развития геохимии радиоактивных элементов. Результаты изучения радиоактивности океанических отложений содержались в докладе В. И. Баранова и Л. А. Христиановой. *В. Гетлинг.*

Вторая международная конференция по применению мощных источников излучения в промышленности

Проходила с 27—31 мая в Зальцбурге (Австрия). Была организована Международным агентством по атомной энергии (МАГАТЭ). Участвовало ок. 200 чел., представляющих научные организации и промышленные фирмы 24 стран. Как и на Первой Варшавской конференции (см. Ежегодник БСЭ 1960 г., стр. 518) значительную часть тематики составляли доклады, посвященные исследованиям, имеющим потенциальное промышленное значение воздействий ионизирующих излучений на химические превращения.

Значительный интерес вызвали доклады советских ученых, посвященные особенностям радиационной полимеризации в твердой фазе и полимеризации ацетиленовых углеводородов, применению излучений для полимеризации из газовой фазы на твердых подложках, радиационным воздействиям на природные и синтетические латексы, радиационной вулканизации эластомеров. Радиационное инициирование полимеризации в разных агрегатных состояниях, получение сополимеров, модифицирование текстильных материалов путем прививания винильных мономеров к волокнам составили содержание нескольких докладов.

Видоизменение древесины путем ее пропитки мономером и последующего γ-облучения позволило получить древесно-пластмассовые «сплавы» с улучшенными физико-механическими характеристиками по сравнению с немодифицированной древесиной.

Проблемы радиационно-химического синтеза рассматривались в ряде докладов. При воздействии γ-излучения получены новые π-комплексы металлов переходной валентности, синтез которых иными методами протекает с трудом или не удается вовсе. Принципиально новым методом получения металлоорганических соединений явился предложенный советскими учеными прямой радиационно-химический синтез дибромдибутилолова из металлического олова и бромистого бутила.

Исследовались нек-рые закономерности инициируемого γ-излучением процесса глубокого хлорирования хлорпентана с целью получения гексахлорциклопентадиена. Первым промышленным радиационно-химическим процессом явился синтез бромистого этила на установке производительностью 450 *т* в год. Бромистый этил, полученный при действии γ-излучения на смесь этилена и бромистого водорода, отличается высокой чистотой, что облегчает его применение для фармацевтических целей.

Потенциальное значение использования кинетической энергии осколков деления и ядерных излучений реактора нашло отражение в докладах, посвященных облучению метана осколками деления, нахождению максимального выхода двуокиси азота при радиолизе воздуха, механизму процесса получения гидразина. Для увеличения эффективности использования энергии от осколков деления применялось стекловолокно, содержащее обогащенный уран.

Ряд докладов был посвящен радиоизотопным источникам электроэнергии, применяемым в местах, где требуются долговечные, надежные и малогабаритные силовые установки, работающие в тяжелых условиях, а также для питания установок, собирающих информацию на расстоянии, управляющих систем искусственных спутников и других космических объектов. В генераторах в качестве горючего используются смешанные продукты деления, что является более дешевым источником по сравнению с чистыми радиоактивными изотопами.

Прототипами термоэлектрических генераторов, питаемых Sr-90 и Cs-137, являются функционирующие ныне генераторы на метеорологических станциях, в навигации и в глубоководных устройствах обнаружения. Термоэлектрическими генераторами, работающими на плутонии-238, снабжаются искусственные спутники типа «Транзит».

Интенсивно развивалось применение ионизирующего излучения для стерилизации медицинских материалов, медикаментов и медицинского инструментария. Для этих работ, проводимых в пром. масштабе, наряду с мощными радиационными установками с кобальтовым источником, используются ускорители электронов. В ряде докладов были затронуты вопросы экономики и опыт эксплуатации радиационных установок.

Лит.: Атомная энергия, 1964, т. 16, вып. 1; Inductrial uses of Uarge radiation sources, Vienna, 1963 (IAEA).

В. И. Спицын, И. В. Верещинский.

ЭКОНОМИКА

Важнейшие научные исследования и труды, совещания и конференции в 1963 г.

В Институте экономики АН СССР

В 1963 г. ученые Ин-та совместно с учеными других н.-и. учреждений провели ряд исследований, в результате которых разработана система рекомендаций по улучшению планирования и стимулирования производства, содержащихся в подготовленном научном докладе «Совершенствование планирования и стимулирования промышленных предприятий», одобренном Отделением экономики и Президиумом АН СССР, Госпланом СССР и Государственным комитетом Совета Министров СССР по вопросам труда и заработной платы.

Проведены исследования итогов капитального строительства за 1959—63 гг. и на их основе разработаны предложения по улучшению экономического обоснования направления капитальных вложений, обеспечению преимущественного развития прогрессивных отраслей народного хозяйства, сокращению сроков строительства и освоения вводимых производственных мощностей, обеспечению комплексности планирования и проектирования капитальных вложений, улучшению системы финансирования строительных работ. Закончено составление проекта 2-го издания «Типовой методики определения экономической эффективности капитальных вложений и новой техники в народном хозяйстве СССР».

Подготовлены коллективный труд «Взаимодействие показателей и факторов повышения эффективности капитальных вложений в народное хозяйство СССР», монография на тему «Экономические проблемы технического прогресса в машиностроении», коллективный труд «Закономерности и факторы развития экономических районов СССР».

В 1963 г. завершены исследования по теме «Система ценообразующих факторов в социалистическом хозяйстве и методика их учета при планировании цен». По новому рассмотрен вопрос о принципах и объективных основах планового ценообразования, определены важнейшие ценообразующие факторы, действующие в социалистическом хозяйстве, относительное значение каждого из них, взаимозависимость и взаимодействие факторов, дана научная классификация факторов, разработана методика учета каждого фактора и всех их в совокупности при установлении плановых цен. Подготовлен коллективный труд, в котором освещаются теоретические основы методики планового ценообразования.

Предварительные результаты исследований по проблемам ценообразования в социалистическом хозяйстве были обсуждены на двух расширенных сессиях: по вопросам общественно необходимых затрат труда, себестоимости и рентабельности (ноябрь 1962 г.) и по вопросам учета потребительских свойств продукции, соотношения спроса и предложения, природного и географического факторов в ценообразовании (март 1963 г.).

В целях наиболее целесообразной организации с.-х. производства и повышения его рентабельности проведены исследования и разработаны рекомендации по определению оптимальных размеров социалистических с.-х. предприятий с учетом их производственного направления, уровня интенсификации и специализации сельского хозяйства, размера земельной площади, количества рабочей силы и с.-х. техники. Эта работа осуществлена в координации с Всесоюзным н.-и. ин-том экономики сельского хозяйства Министерства сельского хозяйства СССР, ин-тами экономики АН союзных республик, филиалами АН СССР и др.

Проведены исследования по вопросам о темпах и пропорциях расширенного воспроизводства в новой пятилетке (взаимозависимость уровней, темпов и пропорций экономического развития, оптимум накопления и потребления, эффективное использование ресурсов накопления, темпы развития I и II подразделений, промышленности и сельского хозяйства, структура промышленного производства, изменения, необходимые для обеспечения интенсивного технического прогресса и ускорения развития прогрессивных отраслей народного хозяйства).

21—24 января совместно с Всесоюзным н.-и. ин-том экономики сельского хозяйства Министерства сельского хозяйства СССР проведено научное совещание, обсудившее рекомендации по хозяйственному расчету в колхозах и совхозах, по основной и дополнительной оплате труда в колхозах, по распределению доходов в колхозах, а также — программы и методики научных исследований по этим вопросам на 1963 г. В принятых рекомендациях предлагается дифференцировать уровень закупочных цен по большему числу зон, чем в настоящее время, установить в колхозах раздельное обложение фонда оплаты труда колхозников и чистого дохода; внесены предложения по улучшению системы распределения доходов в колхозах.

22—26 января проведена научная конференция по вопросу «Экономические закономерности перерастания социализма в коммунизм». Были намечены направления, пути и методы научных исследований, способствующих творческому развитию экономической теории и помогающих практике коммунистического строительства.

Совместно с Научным советом по комплексной проблеме «Экономическое соревнование двух систем и слаборазвитые страны» при Президиуме АН СССР и ЦСУ СССР 18—19 апреля проведена научная конференция по методологии сопоставления основных экономических показателей СССР и США. Были подведены итоги исследований основных сторон экономического соревнования двух систем и обсуждена система показателей, характеризующих уровни экономического развития СССР и США. В принятых рекомендациях определены методы, обеспечивающие более обоснованные и углубленные международные экономические сопоставления.

27—29 ноября проведена сессия Научного совета по проблемам ценообразования совместно с Ин-том экономики Госстроя СССР, посвященная вопросам совершенствования ценообразования и сметного дела в строительстве. *И. Козельский.*

В Институте мировой экономики и международных отношений АН СССР

В 1963 г. издан ряд коллективных монографий: «Проблемы современного капитализма и рабочий класс» (отв. ред. А. А. Арзуманян и А. И. Румянцев), «Городские средние слои современного капиталистического общества» (гл. ред. А. А. Арзуманян), «Проблемы безработицы в период общего кризиса капитализма» (отв. ред. В. В. Любимова), «Экономические и политические проблемы современной Японии» (отв. ред. Я. А. Певзнер), «Сельскохозяйственная кооперация в условиях капитализма» (отв. ред. Л. А. Афанасьев), «Экономические проблемы стран Латинской Америки» (под ред. В. Я. Аварина и М. В. Данилевич), «Экономическое положение капиталистических стран. Конъюнктурный обзор за 1962 г. и начало 1963 г.» (отв. ред. А.А. Манукян), Международный ежегодник «Политика и экономика» (гл. ред. Н. А. Ковальский).

Вышли в свет монографии: А. А. Арзуманяна «Проблемы современного капитализма», И. М. Осадчей «Критика современных буржуазных теорий экономического роста», Я. Н. Гузеватого «Классы и классовая борьба в экономически слаборазвитых странах», И. А. Трахтенберга «Денежные кризисы», Е. С. Хесина «Страховые монополии и их роль в экономике и политике Англии», Ю. М. Шейнина «Наука и милитаризм в США» и др.

26—28 февраля Ин-т провел научную конференцию на тему «Внутренняя и внешняя политика правительства Кеннеди» (итоги и перспективы) с привлечением сотрудников других научных учреждений.

10 мая Ученый совет Ин-та обсудил доклад Д. Е. Меламида; Н. Н. Молчанова и М. П. Фрейзера «Основные тенденции империалистических противоречий в Западной Европе».

13 мая редакция журнала Ин-та «Мировая экономика и международные отношения» совместно с широким авторским активом провела дискуссию «Борьба двух систем и особенности социально-экономического развития освободившихся стран».

Большое внимание привлекла научная конференция на тему «Ленинизм и мировое развитие» (июнь). Со вступительным словом выступил А. А. Арзуманян. На пленарном заседании были заслушаны доклады: В. Г. Корионова «Ленинизм и мировой революционный процесс в современных условиях», Д. Е. Меламида «Учение В.И. Ленина о неравномерном развитии капиталистических стран и обострение межимпериалистических противоречий на современном этапе», Р. М. Авакова и Л. В. Степанова «Ленинизм и проблемы национально-освободительного движения».

Сотрудники Ин-та принимали участие в конференции по вопросам международной торговли (Лондон, март), в совещании по созданию Европейского центра координации исследований и документации в области социальных наук (Вена, апрель; Париж, сентябрь), в конференции Международного дискуссионного центра по вопросам «Общего рынка» (Брюссель, июнь), в конференции Международной организации труда (Женева, июнь), в Пагуошских конференциях, в сессии Генеральной ассамблеи ООН (Нью-Йорк, ноябрь, декабрь).

И. Кучинский.

В Институте экономики мировой социалистической системы

Институт был образован в 1961 г. в Москве в системе АН СССР. В Киеве и Ленинграде организованы филиалы Ин-та на общественных началах. Задача Ин-та — изучение проблем и закономерностей развития сотрудничества социалистических стран. Частичные результаты исследований нашли отражение в изданных Ин-том монографиях, книгах и сборниках. В 1963 г. вышли в свет работы: «Победа ленинского кооперативного плана в странах социализма», «Социалистические преобразования в сельском хозяйстве европейских стран народной демократии», «Народное хозяйство социалистических стран в 1962 году», «Экономика социалистических стран в цифрах. 1962 г.» и др.

В 1963 г. Ин-т разработал доклад об основных методологических проблемах и методах организации исследований закономерностей развития мировой социалистической системы, предназначенный для обсуждения на международном координационном совещании экономистов социалистических стран. Развернута (с участием ученых других н.-и. учреждений) подготовка большого труда «Мировая социалистическая система хозяйства».

При исследовании проблем международного социалистического разделения труда особое внимание было обращено на подготовку научных рекомендаций по наиболее правильному учету (при координации народнохозяйственных планов в рамках СЭВ) особенностей формирования национальных хозяйственных комплексов. Проводилась работа по определению степени участия отдельных стран в межгосударственной специализации производства. Разработаны рекомендации по вопросам сопоставимости основных показателей развития народного хозяйства разных стран. Изучение тенденций мирового социалистического рынка проходило главным образом с целью выяснения особенностей ценообразования и действия закона стоимости.

Наибольшие усилия в 1963 г. были направлены на исследование перспективных проблем сотрудничества СССР с другими социалистическими странами на 1966—70 гг. в связи с разработкой нового пятилетнего плана развития народного хозяйства СССР. Разработана методика определения эффективности производственного сотрудничества социалистических стран с молодыми национальными государствами Африки, Азии и Латинской Америки.

В 1963 г. работники ин-та приняли участие в работе ряда экономических органов СЭВ и международных научных конференций и совещаний. Св. 30 ученых зарубежных стран посетили Ин-т.

И. Качалов.

В Научно-исследовательском экономическом институте при Госплане СССР

Ин-т работает над экономическими и методологическими проблемами перспективного и текущего планирования народного хозяйства.

Проведены исследования в связи с разработкой проекта основных методических положений к составлению пятилетнего плана на 1966—70 гг. Значительное внимание при этом уделено применению математических методов в плановых расчетах.

Развернута работа (впервые в мировой практике) по составлению экспериментального планового межотраслевого баланса производства и распределения продукции на 1970 г. Эта работа основана на перспективных коэффициентах прямых затрат, в разработке которых участвовало большое число отраслевых ин-тов. В 1963 г. закончен экспериментальный расчет оптимального топливного баланса (с применением ЭВМ).

Готовятся научные материалы для перспективного планирования по основным проблемам экономического развития СССР, включающие предварительное обоснование темпов и пропорций развития народного хозяйства, направлений и структурных сдвигов в основных его отраслях, роста производительности труда, повышения уровня жизни населения и этапов решения задач экономического соревнования двух систем.

В результате исследования ряда экономических и методологических проблем выработаны рекомендации по совершенствованию народнохозяйственного планирования, важнейшие из них изложены в научных докладах о совершенствовании методов разработки баланса народного хозяйства, о внедрении в практику планирования отдельных отраслей показателя нормативной стоимости обработки, об улучшении использования основных производственных фондов и повышении эффективности капитальных вложений на 1964—65 гг. Разработаны рекомендации по обоснованию цен на новые виды продукции химич. пром-сти, внедряется в практику методика планирования производительности труда по факторам. *Ф. Шевяков.*

В Научно-исследовательском институте организации управления и нормативов при СНХ СССР

Основные задачи Ин-та — изучение и обобщение опыта и разработка проблем совершенствования организации материально-технического снабжения и поставок продукции, нормирования и экономии материальных ресурсов, организации управления пром-стью, анализа работы пром-сти, использования основных фондов и производственных мощностей, рационального и эффективного использования материальных, трудовых и финансовых ресурсов и снижения себестоимости.

Ин-том разработаны предложения по улучшению организации материально-технического снабжения и сбыта в народном хозяйстве СССР в целом, а также в Белорусской ССР, в республиках Закавказья, в Среднеуральском экономическом районе, научные принципы построения органов материально-технического снабжения и сбыта в союзных республиках, представляющих единый экономический район, составлен «Альбом размещения снабженческо-сбытовых организаций в народном хозяйстве СССР», выполнена работа «Система органов снабжения и показатели их деятельности по состоянию на 1 января 1963 г.», подготовлены предложения по организации межреспубликанских складских поставок металлопродукции для Белоруссии, прибалтийских республик и Калининградской обл., которые приняты и внедрены в практику Союзглавметаллом при СНХ СССР.

Большая работа проведена по разработке методики планирования дифференцированных норм производственных запасов сырья и материалов у потребителей, по экспертизе норм запасов материалов на 109 заводах тракторного и с.-х. машиностроения, по анализу использования металлообрабатывающего оборудования на машиностроительных предприятиях Латвийской, Белорусской и Казахской ССР. В результате проведенного анализа выявлены значительные резервы оборудования. Разработаны методика нормирования использования металлообрабатывающего оборудования в машиностроении и методические указания по построению планового баланса оборудования и машин в стоимостном выражении. Подготовлен также ряд программно-методических работ по применению в планировании материально-технического снабжения математических методов и современной вычислительной техники.

Значительное внимание уделяется нормированию расхода материальных ресурсов. В процессе разработки проектов индивидуальных норм расхода металлов была проанализирована нормативная база на 32 заводах и выявлена возможность значительного уменьшения отходов и потерь. Разработаны нормы расхода санитарно-технического оборудования в жилищном и культурно-бытовом строительстве, нормы расхода стройматериалов на ремонт зданий жилого фонда, нормы расхода пиломатериалов на изготовление тары и древесины — на производство целлюлозы. Значительная работа проведена по анализу и совершенствованию действующих норм расхода химикатов, резинотехнических изделий и т. д. С участием отраслевых ин-тов в I—III кварталах 1963 г. проведен анализ действующих норм расхода по 374 изделиям и видам продукции. Во II—III кварталах СНХ СССР и Госплану СССР были переданы предложения по 3850 индивидуальным и групповым нормам расхода сырья и материалов, которые были учтены ими в расчетах по народнохозяйственному плану на 1964 г. Внедрение предложенных норм расхода позволит сэкономить значительное количество проката черных металлов, лесоматериалов, цемента и др.

Важная область работы Ин-та — методическое руководство нормированием расхода различных материалов. Создан комплекс руководящей методической документации по нормированию расхода материальных ресурсов в промышленности, предусматривающий единую систему и порядок разработки отраслевых инструкций. В соответствии с этой методической документацией в 1963 г. разработано 20 инструкций и методик по нормированию расхода сырья, материалов, топлива и электроэнергии. Подготовлены основные методические положения по нормированию расхода материалов на ремонтно-эксплуатационные нужды в промышленности.

В Ин-те ведется работа над темой «Основные направления совершенствования организации управления промышленным производством». Большое место уделяется рассмотрению деятельности производственных объединений (фирм). Самостоятельным разделом исследований является анализ работы промышленности и методика выявления резервов. Следует отметить и такие темы, как «Методика нормирования оборотных средств для предприятий основных отраслей промышленности», «Вопросы калькулирования и учета себестоимости промышленной продукции», «Совершенствование оперативно-производственного планирования на машиностроительных заводах и организация внедрения новой условно-комплектной системы оперативного планирования», «Изучение и обобщение передового опыта по повышению качества промышленной продукции».

Осуществляя функции головной н.-и. организации, Ин-т привлекает к своим исследованиям и другие н.-и. учреждения. Проводится систематическая научно-информационная работа: организована регулярная информация о зарубежной литературе по соответствующим вопросам, подготавливаются обзоры предложений по организации управления промышленностью, обобщается и распространяется передовой опыт промышленных предприятий в этой области. В 1963 г. выпущено 8 номеров бюллетеня научной информации «Организация управления и нормативы». *В. Синько.*

В Научно-исследовательском институте труда

В 1963 г. Ин-т проводил в ряде совнархозов исследования непосредственно на предприятиях. В Московском городском совнархозе разрабатывалось 9 тем (материальное стимулирование рабочих, ИТР и служащих; планирование заработной платы на предприятиях и в управлениях совнархоза; выявление и использование резервов роста производительности труда в машиностроении; определение трудоемкости продукции и др.). Большое внимание уделялось вопросам научной организации труда рабочих, ИТР и служащих. Подготовлены межотраслевые методические указания по разработке типовых структур управления и нормативов численности ИТР и служащих. Изучалось применение ЭВМ и вычислительной техники в нормировании труда, позволяющее резко сократить трудоемкость разработки технически обоснованных норм. Завершена работа по составлению межотраслевой методики определения (учета) трудоемкости промышленной продукции, которая проводилась совместно с отраслевыми ин-тами. По плану СЭВ проведены исследования по сопоставлению уровней производительности труда в промышленности стран — членов СЭВ.

Издана 21 работа, в т. ч.: монография «Заработная плата в промышленности социалистических стран» (В. Грузинов), «Проблемы организации производства и труда» (под ред. Д. Оника), «Трудовые ресурсы Украинской ССР», ряд сборников нормативных материалов и т. д. *К. Горфан.*

Научная конференция по вопросам методологии сопоставления основных экономических показателей СССР и США

Проходила 18—19 апреля в Москве. В ее работе участвовало ок. 300 работников н.-и. учреждений АН СССР, ЦСУ СССР, н.-и. экономического ин-та Госплана СССР, преподавателей вузов и работников других организаций.

В. Н. Старовский во вступительном слове остановился на основных показателях, характеризующих ход мирного экономического соревнования СССР и США. Еще недавно некоторые американские экономисты наперекор истине утверждали, что промышленная продукция СССР составляет не более 20—25% объема промышленной продукции США. Первый внес отрезвляющую ноту в такого рода выступления Аллен Даллес; он назвал для 1958 г. цифру: ок. 40%. Позднее Никсон, Эйзенхауэр и Кеннеди стали говорить о 44% и даже примерно о 50%. А недавно американские экономисты А. Тарн и Р. Кэмпбелл не только опровергли цифру, названную Даллесом, но заявили о своем несогласии и с советскими расчетами, которые они считают несколько заниженными. По мнению Тарна и Кэмпбелла, более правильна цифра 75%, т. е. промышленная продукция СССР составляет $^3/_4$ американской. Это уже некоторое преувеличение — на самом деле в 1962 г. объем промышленной продукции СССР составил ок. 63% продукции США против 47% в 1957 г.

Имеется ряд актуальных проблем международных сравнений, пока еще недостаточно исследованных. Так, сопоставляя уровень производительности труда в СССР и США, мы обычно ограничиваемся общими показателями. Между тем, крайне важно сопоставлять также уровень технического прогресса и конкретные технико-экономические показатели по отдельным отраслям промышленности, сельского хозяйства, строительству и т. д. К числу первоочередных проблем, стоя-

щих перед плановыми и хозяйственными органами, относятся повышение эффективности капитальных вложений и качества продукции. В этой связи необходимы данные, позволяющие всесторонне сопоставлять и анализировать удельные капиталовложения, сроки службы и качество сравнимых изделий, выпускаемых в СССР и США. Получение таких данных — неотложная задача экономистов и статистиков. Более широко должны быть исследованы и вопросы сопоставления уровня жизни в СССР и США. А. И. Ежов в докладе «Основные вопросы сопоставления экономических показателей СССР и капиталистических стран» привел факты, свидетельствующие о недопустимости какого бы то ни было ослабления борьбы с буржуазной идеологией в области статистики. ЦСУ СССР, особенно за последние годы, провело большую методологическую работу и сделало многочисленные расчеты сравнительных данных по ряду показателей развития экономики и культуры стран соц. лагеря в целом и кап. стран, в т. ч. сравнительных данных по СССР и США. Многие из этих данных приводились как официальные материалы в ряде важнейших политических документов КПСС и Советского правительства, публиковались в статистических сборниках и журнале «Вестник статистики». В. А. Соболь сообщил о методологии сопоставления совокупного общественного продукта и национального дохода СССР и США. А. И. Кац доложил о темпах роста общественного продукта и общественной производительности труда в СССР и США. В. М. Кудров рассказал о некоторых методологических проблемах статистического сравнения национального дохода и уровня цен. М. Р. Эйдельман доложил о сравнении показателей уровня жизни СССР и США. Л. М. Цырлин сообщил о сложности разного рода пересчетов при сопоставлении показателей промышленности и сельского хозяйства СССР и США. Я. А. Иоффе доложил о сопоставлении объемов промышленного производства СССР и США. А. П. Зломанов говорил о сопоставлении валовой продукции сельского хозяйства СССР и США. На стороне США в экономическом соревновании с СССР некоторые благоприятные исторические и природные факторы: отсутствие разрушений, вызванных двумя мировыми войнами; территория США расположена к югу от 48-й параллели, а в СССР в этой зоне расположено лишь ок. $^1/_3$ всех с.-х. земель; американское с.-х. производство более специализировано, чем советское, и обеспеченность основными средствами производства сельского хозяйства США пока еще выше, чем в СССР. К. Г. Ильина, сравнивая производительность труда в промышленности СССР и США, сообщила, что сопоставление уровней производительности труда в различных отраслях хозяйства СССР и США связано с решением ряда методологических задач, в частности с определением объемов продукции, численности занятых, валютных пересчетов и т. п. В ЦСУ СССР разработана методика сопоставления уровня производительности труда рабочих в промышленности дореволюционной России и США в 1913 г. и СССР и США на современном этапе. В 1961 г. численность занятых рабочих в промышленности СССР составляла ок. 145% от уровня США, а производительность труда в расчете на одного рабочего в СССР составляла 40—50% от уровня производительности труда в промышленности США. Б. Ц. Урланис доложил о сравнении структуры и динамики населения СССР и США; на вопросах сопоставления показателей, характеризующих население, остановился П. Г. Подъячих. В других докладах и выступлениях также обсуждались сложные методологические вопросы, возникающие в процессе международных экономических статистических сопоставлений.

Лит.: «Вестник статистики», 1963, № 6, с. 29—73; «Вопросы экономики», 1963, № 10, с. 123—138.

Научно-исследовательский институт по проектированию вычислительных центров и систем экономической информации ЦСУ СССР

Организован в 1963 г. для разработки вопросов организации сети вычислительных центров, обслуживающих статистику, учет, планирование и управление хозяйством. Разрабатывает методологию и систему показателей от первичного учета до народнохозяйственных итогов для всей экономической информации, технику первичной фиксации фактов, обработки и передачи данных с помощью электронных машин, новейших технических средств связи и других средств. Проектирует систему вычислительных центров, взаимодействующих с системой связи. В связи с общими теоретическими проблемами учета и статистики разрабатывает методы математического исследования воспроизводства, движения материальных ценностей в народном хозяйстве, ценообразования, эффективности использования фондов, механизации и автоматизации, товарного обращения, воспроизводства населения и др. Исследует пути рационализации учета и статистики с помощью применения выборочного метода. По всем вопросам в своей области ин-т проводит экспериментальные работы, издает труды, проводит совещания, конференции и т. д.

НИИ ЦСУ СССР создан на базе лаборатории по применению электронной вычислительной техники и математических методов, существовавшей в ЦСУ СССР с декабря 1962 г. Лабораторией и Ин-том разработаны способы непосредственного ввода в электронную машину информации, собираемой по программе переписи населения с помощью микрофильмирования, ряд методологических вопросов в области статистики промышленности и сельского хозяйства (способы использования вычислительной техники для анализа себестоимости промышленной продукции, способы группировки с.-х. предприятий и др.). Ин-том проведен по плану ФАО двухмесячный семинар по выборочному методу.

ЯЗЫКОЗНАНИЕ

Дискуссия «Аналитические конструкции в языках различных типов» (третья дискуссия, посвященная морфологической структуре слова)

Проходила 23—26 января 1963 в Ленинграде. Были обсуждены спорные вопросы сравнительно-типологического изучения аналитических конструкций в языках различных типов. Прочтено 22 доклада, в т. ч. «Аналитические конструкции» (В. М. Жирмунский), «О понятиях „аналитическая конструкция" и „аналитический строй речи" (О. П. Суник), «Аналитические формы и проблема единства слова» (А. А. Леонтьев), «Некоторые частные свойства аналитических форм» (В. Г. Адмони), «Сочетание слов и аналитическая конструкция» (Т. А. Бертагаев), «О некоторых процессах трансформации аналитических образований в синтетические» (А. С. Чикобава) и др.

Лит.: «Вопр. языкознания», 1963, № 4.

Актуальные теоретические проблемы и задачи дальнейшего развития советского языкознания (общее собрание отделения литературы и языка АН СССР)

Проходило 20—22 марта в Москве. Участвовали представители языковедческих учреждений и филиалов АН СССР, АН союзных республик и вузов (св. 300 чел.). С основным докладом «О преодолении последствий культа личности в советском языкознании» выступил В. В. Виноградов. Обсуждались отдельные проблемы в плане перспективы дальнейшего теоретического развития советского языкознания — знаковости в языке (доклады А. А. Белецкого и С. К. Шаумяна), экстралингвистических и внутрилингвистических факторов в функционировании и развитии языка (доклады О. С. Ахмановой и В. З. Панфилова), квантитативного и квалитативного подхода к языку (доклады В. Г. Адмони и Н. Д. Андреева), теория грамматики и проблема типологии языка (доклады А. А. Холодовича и Э. А. Макаева).

Лит.: «Вопр. языкознания», 1963, № 4.

Объединенная научная сессия Отделения литературы и языка и Отделения исторических наук АН СССР, посвященная 1100-летию славянской письменности

Проходила 13 мая в Москве. Историографической судьбе кирилло-мефодиевского вопроса в русской и украинской историко-филологической науке было посвящено вступительное слово Н. К. Гудзия.

Были заслушаны доклады: М. Н. Тихомирова «Начало славянской письменности и древняя Русь», Н. И. Толстого «Роль традиции в истории восточнославянской и южнославянской письменности» и Л. П. Жуковской «К вопросу об объеме первой славянской книги, переведенной Кириллом и Мефодием».

Лит.: «Вопр. языкознания», 1963, № 5.

Девятое диалектологическое совещание

Проходило 15—18 мая в Москве. Участвовало ок. 200 представителей вузов и научных учреждений многих городов СССР. Было посвящено теоретическим проблемам описательной и исторической диалектологии, вопросам группировки русских народных говоров, проблемам диалектной лексикологии и словообразования.

На пленарных заседаниях были прочтены доклады: Р. И. Аванесова «Описательная диалектология и история языка», В. И. Собинниковой «О связи истории языка и диалектологии (на материале воронежских говоров и воронежских рукописных памятников XVII—XVIII вв.)», В. Г. Орловой «Группировка говоров русского языка по данным лингвистической географии», Т. А. Хмелевской «Донские говоры и их место в системе южнорусского наречия», И. А. Оссовецкого «Изменение и развитие лексики русских народных говоров в современных условиях» и др. Работали секции: по изучению лексики русских народных говоров и по вопросам группировки говоров русского языка.

Лит.: «Вопр. языкознания», 1963, № 5.

Конференция по структурной лингвистике, посвященная базисным проблемам фонологии

Проходила 21—25 мая в Москве. Участвовали ок. 300 языковедов многих городов СССР.

Теоретические проблемы фонологии рассматривались в докладах в двух аспектах: 1 — двухступенчатая теория фонологии и 2 — анализ основных фонологических понятий. Другие доклады касались методики фонологического описания и моделирования, фонологии и экспериментальной фонетики, проблем типологии фонологических систем.

Лит.: «Вопр. языкознания», 1963, № 6.

Четвертое региональное совещание по вопросам диалектологии тюркских языков

Проходило 27—30 мая во Фрунзе. В 20 докладах и многочисленных выступлениях были обсуждены общие вопросы диалектологии тюркских языков в связи с составлением общетюркского диалектологического атласа и работой над диалектологическими словарями тюркских языков.

Лит.: «Вопр. языкознания», 1963, № 6.

Конференция по вопросам орфографии собственных имен

Проходила 4—5 июня в Москве. Участвовало ок. 150 чел. Целью конференции было выяснение вопросов унификации и упорядочения правописания собственных имен в связи с подготовкой нового свода орфографических правил. В докладах основное внимание уделилось проблеме соотношения норм орфографии имен собственных и имен нарицательных.

Лит.: «Вопр. языкознания», 1963, № 5.

Восьмое координационное совещание, посвященное вопросам составления нормативных словарей современного русского языка

Проходило 11—12 июня в Москве.

Совещание было созвано в связи с завершением Институтом русского языка АН СССР 4-томного и 17-томного толковых словарей современного русского литературного языка и необходимостью обсудить дальнейшие перспективы работы Словарного сектора Института в области общей русской лексикографии. Первоочередной задачей в этом направлении является создание толкового словаря нового типа — чисто нормативного (нормативно-стилистического). Основным задачам создания этого нового словаря был посвящен доклад Ф. П. Филина. Кроме того, были заслушаны доклады А. М. Бабкина «Роль источников в создании филологических словарей нормативного характера» и Л. С. Ковтун «Лексические нормы русского языка и разговорная речь».

Лит.: «Вопр. языкознания», 1963, № 6.

Конференция по вопросам развития литературных языков народов Сибири в советскую эпоху

Проходила 23—24 августа в Улан-Удэ. Было заслушано ок. 25 докладов и сообщений, посвященных задачам изучения и развития бурятского, калмыцкого, хакасского, тувинского, якутского и алтайских языков в советскую эпоху.

Лит.: «Вопр. языкознания», 1964, № 2.

Десятая всесоюзная конференция по вопросам финно-угорского языкознания

Проходила 28 сентября — 3 октября в Ужгороде.

С общим докладом «Очередные задачи советского финно-угроведения» выступил В. И. Лыткин. В 42 докладах и сообщениях затрагивались разнообразные вопросы, касающиеся исследования финно-угорских языков: взаимовлияние языков, топонимика, отраслевая лексика, ономастика, лексика памятников письменности, этимология.

Лит.: «Вопр. языкознания», 1964, № 2. *И. Уханова.*

НОВЫЕ ИССЛЕДОВАНИЯ, СООРУЖЕНИЯ, МАШИНЫ, ПРИБОРЫ, ТЕХНОЛОГИЧЕСКИЕ ПРОЦЕССЫ И Т. Д.

РАДИО И ЭЛЕКТРОНИКА

Радиолокационные исследования планет

Одним из направлений космических исследований, получивших в последние 3—4 года значительное развитие, является планетная радиолокация. Она создает новые возможности для определения огромных межпланетных расстояний и для исследования физических условий на далеких космических объектах. Погрешности при обычных астрономических методах определения расстояний достигают 0,05%; в пределах нашей солнечной системы это может давать абс. ошибку порядка нескольких десятков и даже сотен тысяч километров.

Некоторое уточнение расстояний получается при анализе движения солнечной системы в целом, когда законы небесной механики позволяют корректировать величину возможных удалений различных частей системы друг от друга. Однако это уточнение может быть существенным лишь при точном знании астрономической единицы (среднего расстояния между центрами тяжести Земли, вместе с Луной, и Солнца), через которую выражается относительное расположение всех объектов в этой системе.

Радиолокация планет позволяет в тысячи раз уменьшить погрешности измерений межпланетных расстояний и свести их к нескольким сотням и даже десяткам километров.

Классические методы астрономии дают возможность определять и внутреннее состояние планеты, ее вращение вокруг собственной оси, химический состав и т. д. Напр., методом спектроскопии Марса (по допплеровскому смещению линий поглощения света и другими методами) период его вращения установлен с точностью до тысячной доли секунды. Однако аналогичных данных для Венеры из-за наличия у нее оптически непроницаемого облачного покрова астрономические методы дать не могли. Планетная же радиолокация успешно решает и такие задачи, так как атмосфера Венеры проницаема для радиоволн СВЧ диапазона.

Определение интенсивности и допплеровских сдвигов частоты отражаемых от планет радиосигналов позволяет судить о вращении планет, а также и о физическом состоянии их поверхности. По общей интенсивности отраженного сигнала можно установить гладкость отражающей поверхности и косвенно ее химический состав. Сравнивая измеренный коэффициент отражения поверхности планеты с данными спектрографических исследований и с коэффициентами отражения земных материалов, можно проводить более или менее правдоподобные аналогии. Из-за эффекта Доплера отраженный сигнал будет иметь более широкополосный спектр, чем первоначальный, причем ширина спектра находится в прямой зависимости от быстроты вращения планеты. По виду спектра отраженного сигнала можно судить и о скорости удаления или приближения планеты в целом, т. е. об элементах ее орбиты.

Проведение радиолокации планет стало возможным только после достижения больших мощностей передатчиков сверхвысоких частот, конструирования антенн больших площадей с острой диаграммой направленности излучаемой энергии, снижения собственных шумов радиоприемников и приемных антенн и разработки электронных систем обработки получаемой информации.

Первые значительные результаты были получены при радиолокационных исследованиях планеты Венеры в апреле 1961 г., выполненных одновременно советскими, американскими и английскими учеными. Исследования 1961 г. и повторные исследования Венеры в 1962 г. привели к уменьшению погрешности определения астрономической единицы примерно в 50 раз. В частности, советские исследователи определяли расстояние между Землей и Венерой с относительной точностью до $3 \cdot 10^{-7}$, что при дальностях порядка 40—60 млн. *км* давало абсолютную ошибку всего порядка ± 15 *км*. С учетом неточности знания истинной величины скорости света, радиуса Венеры и эфемерид Венеры и Земли значение астрономической единицы получено равным 149 599 300$\pm$2000 *км*.

Проведение в СССР опытных радиолокаций планет Меркурия (июнь 1962 г.), Марса (февраль 1963 г.) и Юпитера (сентябрь—октябрь 1963 г.) подтвердили указанную величину. Это обеспечивает правильность расчета траектории космических кораблей при направлении их на любую планету солнечной системы. Радиолокация планет, проведенная в СССР, производилась на

волнах длиною ок. 43 *см*; получен ряд существенных данных о физическом состоянии обследованных космических объектов. Определены коэффициенты отражения поверхностей исследованных планет. Для Венеры он оказался равным 12—18%, т. е. примерно в два раза больше, чем у Луны; для Меркурия — равным лунному; для Марса такого же порядка и несколько ниже, чем у Венеры; для Юпитера ок. 10%.

Эти данные указывают на сравнимость коэффициентов отражения исследованных планет с коэффициентами отражения некоторых пород земной поверхности; на исследованных участках планет отсутствуют большие водные или подобные им поверхности, от которых коэффициент отражения был бы значительно бóльшим. В то же время получен ряд частных выводов — таких, например, что облученный участок Марса значительно «глаже» лунной поверхности и что на нем имеются ровные горизонтальные участки размером в несколько километров и более.

Сделан ряд важных уточнений астрономических данных о вращении планет вокруг собственной оси. В частности, радиолокация Венеры позволила получить данные о периоде и о направлении ее суточного вращения. Оказалось, что эта планета вращается весьма медленно с периодом 200—300 суток с вероятным направлением вращения, противоположным ее движению вокруг Солнца. При радиолокации Юпитера был получен сильно размытый спектр отраженного сигнала, чем подтвержден вывод предыдущих астрономических исследований о быстром вращении этой планеты (с периодом около 10 часов).

Радиолокация планет производилась на больших расстояниях: Венеры — на расстоянии 40—65 млн. *км*, Меркурия — 83—88 млн. *км*, Марса — 100—101 млн. *км* и Юпитера — на расстоянии порядка 600 млн. *км*. При этих расстояниях мощность излученного сигнала, попадавшего на видимые поверхности планет, была равна: на Венере 15 *вт*, на Меркурии 1 *вт*, на Марсе 1,2 *вт*, на Юпитере 13 *вт*. Из этого следует насколько мощными должны были быть передатчики и насколько чувствительными приемники радиосигналов. Так, при радиолокации Юпитера, несмотря на применение в приемнике высокочувствительного парамагнитного усилителя, для индикации сигналов приходилось их «накапливать» в течение двадцати часов.

Анализ передачи радиосигналов на большие космические расстояния позволяет судить о свойствах межпланетного пространства и, в частности, о его влиянии на распространение радиоволн. Эти данные весьма необходимы для связи с космическими кораблями, направляемыми к планетам.

За исследования по радиолокации планет Венера, Меркурий и Марс группа научных сотрудников, возглавляемая академиком В. А. Котельниковым, удостоена Ленинской премии 1964 г. *К. Палатов.*

Распространение и излучение радиоволн в атмосфере, ионосфере и космосе

Проблема распространения и излучения радиоволн тесно связана с радиоастрономией, физикой Солнца, физикой атмосферы и ионосферы, а также практическими вопросами земной и космической радиосвязи. Полученные результаты касаются анализа различных теоретических вопросов и предсказания некоторых эффектов и явлений, а также указаний на возможные новые методы исследования.

В теоретическом отношении большинство работ объединено в связи с тем, что как в ионосфере, так и в космосе (солнечная корона, межзвездная среда) приходится иметь дело с плазмой. Рассмотрены многочисленные теоретические вопросы: распространение волн в неоднородной изотропной и магнитоактивной плазме, распространение импульсов, учет пространственной дисперсии, нелинейные эффекты, разные механизмы излучения, механизмы образования и воздействия неоднородностей и другие.

Впервые установлено (1946 г.), что радиоизлучение даже «спокойного» Солнца в метровом диапазоне исходит из короны и должно иметь температуру около миллиона градусов. «Радиодиаметр» Солнца должен таким образом быть больше диаметра фотосферы. Показано, что возможна радиолокация Солнца на волнах с длиной большей нескольких метров. Все эти выводы были в дальнейшем подтверждены экспериментально.

Развита теория спорадического солнечного радиоизлучения (1952—61 гг.). Впервые указаны: роль магнитотормозного механизма на Солнце, механизм трансформации продольных воли в поперечные, связь спорадического радиоизлучения с электронной компонентой солнечных космических лучей.

Предложен (1948—50 гг.) и сейчас широко применяется метод исследования дискретных источников космического радиоизлучения путем наблюдения дифракции на лунном крае. Разработан метод изучения сверхкороны Солнца и магнитных полей в ней путем просвечивания короны поляризованным радиоизлучением дискретных источников (1960 г.). Предложены методы, связанные с использованием спутников для радиоастрономических целей (1958—61 гг.).

Развита теория магнитотормозного космического радиоизлучения (нетепловое радиоизлучение Галактики, оболочек сверхновых звезд, радиогалактик). В результате установлена связь между радиоастрономией и физикой космических лучей (1951—53 гг.).

Установлено еще до развития радиоспектроскопии и квантовой электроники, что распространение радиоволн в атмосфере без сильного поглощения для ряда частот возможно лишь в результате процессов индуцированного испускания (переходы происходят между зеемановскими подуровнями молекулы O_2, находящейся в земном магнитном поле).

Указан эффект утраивания сигналов, отраженных от ионосферы в условиях, когда угол между нормалью к волне и направлением земного магнитного поля мал. Такой эффект возможен и для солнечной короны.

Получен ряд результатов общего характера (1944 г.), касающихся поведения плазмы в полях высокой частоты (в частности, при распространении радиоволн в ионосфере и в космических условиях). Речь идет, во-первых, о доказательстве того факта, что в плазме действующее поле равно среднему макроскопическому; во-вторых, установлено, что соударения электронов с ионами в ионосферных условиях на много порядков более эффективны, чем соударения с молекулами. Сюда же можно отнести работу, в которой впервые (в 1951 г.) была выяснена связь между магнитогидродинамическими волнами и радиоволнами, распространяющимися в плазме. *В. Гинзбург.*

Полупроводниковые квантовые генераторы

В полупроводниковых квантовых генераторах усиление и генерация электромагнитного излучения оптического диапазона происходит вследствие индуцированных переходов электронов с верхних возбужденных уровней на незаполненные (населенные «дырками») нижние энергетические уровни полупроводника (см. «Квантовая радиофизика» в Ежегоднике БСЭ, 1962). Создание термодинамически неравновесных состояний в полупроводнике с большей населенностью электронами верхнего энергетического уровня по сравнению с населенностью нижнего уровня (инверсная населенность) — необходимое условие для усиления излучения, вызывающего переходы между этими уровнями.

Осуществлены два метода получения неравновесных состояний в полупроводниках, по которым различаются типы полупроводниковых генераторов: а) инжекционные полупроводниковые генераторы на $p-n$-переходах и б) полупроводниковые генераторы, возбуждаемые электронным пучком.

В качестве активного материала инжекционного генератора используется полупроводник, в котором первоначальным введением доноpных примесей и последующей диффузией акцепторных примесей создан плоский $p-n$-переход. Обычно полупроводник имеет форму кубика с ребром $\sim 0{,}5$ *мм*, через который пропускается ток в прямом направлении, т. е. электроны и дырки инжектируются в одну область пространства, где они рекомбинируют с излучением квантов света — фотонов. Инверсная населенность в этой области может быть достигнута только при высокой концентрации примесей, образующих переход, и большой плотности тока. Встреча электронов и дырок приводит к их рекомбинации. Активная область полупроводника имеет толщину в несколько *мк*, определяемую диффузионной длиной, и усиление излучения происходит только вдоль плоскости $p-n$-перехода. Необходимая для генерации обратная связь осуществляется путем отражения излучения от тщательно отполированных двух противоположных граней полупроводника, строго перпендикулярных плоскости $p-n$-перехода.

Малое время жизни инжектируемых неравновесных носителей заряда приводит к большой пороговой плотности тока (от 5000 до 10000 $a \cdot см^{-2}$ при температуре 78°К), при которой начинается генерация. Протекание такого тока приводит к перегреву образца и срыву генерации. Поэтому обычно инжекционные генераторы работают в импульсном режиме с длительностью импульса в несколько *мксек*. Понижение температуры образца уменьшает пороговый ток генерации, и при температуре 4°К возможна работа в непрерывном режиме. Генерируемое излучение выходит с двух поверхностей пересечения отполированных граней с областью возбуждения. Обычно генерируется несколько типов электромагнитных волн, у которых между противоположными отполированными гранями укладывается целое число полуволн; возможна генерация только одного типа колебаний. Наиболее изученным полупроводниковым материалом в инжекционных генераторах является арсенид галлия, дающий излучение в ближней инфракрасной области с длиной волны $\lambda = 0{,}84$ *мк*. Измеряемая с помощью спектрометра ширина генерируемой линии одного типа волны около 1 Å, что, вероятно, связано с дрейфом частоты в течение импульса за счет разогрева, а истинная ширина гораздо меньше. Расходимость излучения в плоскости $p-n$-перехода около 1°, а в перпендикулярной плоскости — до 10°. Обычная генерируемая импульсная мощность $\simeq 20$ *вт*, в непрерывном режиме $\simeq 1$ *вт*. Потери энергии в инжекционных генераторах в случае большой вероятности излучательной рекомбинации и малых потерь на джоулево тепло в подводящих каналах могут быть незначительными; кпд таких генераторов может приближаться к 100%. Кроме арсенида галлия, в инжекционных генераторах используются: арсенид индия ($\lambda = 3{,}2$ *мк*), фосфид индия ($\lambda = 0{,}9$ *мк*), антимонид индия ($\lambda = 5$ *мк*) и твердые растворы арсенида и фосфида галлия, арсенида галлия и индия. В случае тройных соединений генерируемая частота зависит от соотношения входящих в раствор компонентов (эти вещества позволяют получать генерацию с λ от 0,71 до 3,2 *мк*).

Излучение инжекционных генераторов может модулироваться изменением тока с частотой, достигающей величины обратного времени жизни (до 10^{10} *гц*).

В квантовых генераторах, возбуждаемых электронным пучком, используется однородный полупроводник с двумя плоскопараллельными отполированными сторонами. Энергия электронов может составлять несколько сотен тысяч *эв*. Генерация происходит лишь при большой плотности тока падающих электронов и низкой температуре образца; поэтому работа генератора возможна только в режиме коротких импульсов. Площадь и толщина генерирующей области зависят от сечения и энергии возбуждающего пучка и могут быть гораздо больше, чем в случае инжекционных генераторов. При электронном возбуждении кпд не может превышать 30%. Модуляция излучения может осуществляться изменением интенсивности электронного пучка. При использовании полупроводниковых материалов с различной шириной запрещенной зоны электронные пучки позволяют получать генерацию от далекой инфракрасной области до вакуумного ультрафиолета.

Пока осуществлена генерация только зеленого излучения ($\lambda = 4966$ Å) из кристалла сульфида кадмия.

Предложение о создании полупроводниковых квантовых генераторов и теоретическая разработка различных методов их осуществления, а также создание полупроводникового квантового генератора, возбуждаемого электронным пучком, принадлежат ученым Физического ин-та им. П. Н. Лебедева АН СССР. Учеными Ленинградского физико-технического ин-та им. А. Ф. Иоффе АН СССР была экспериментально доказана возможность получения инверсной населенности на $p-n$-переходе арсенида галлия. Работа этих ученых удостоена Ленинской премии 1964 г.

Ю. Попов.

Распространение электромагнитных волн вдоль земной поверхности при учете ее электрической неоднородности и неровности

Теория распространения радиоволн вдоль земной поверхности отличается осложняющими особенностями. Здесь очень редко удается воспользоваться простыми приемами вроде метода возмущений, так как даже небольшие возмущения условий на поверхности Земли, накапливаясь, приводят к большим искажениям поля.

Поэтому до недавнего времени теория шла путем строгого рассмотрения отдельных сильно идеализированных проблем. Естественно, что при таком подходе каждое видоизменение задачи требовало применения все более сложных математических средств. Только после учета некоторых специфических физических особенностей процесса распространения радиоволн (среди которых следует прежде всего указать особенность, выражаемую т. н. приближенными граничными условиями Леонтовича) в советской радиофизике удалось развить методы, позволяющие без потери точности и строгости решать единым образом многочисленные частные проблемы.

В работах развита теория распространения земной радиоволны (т. е. радиоволны, для которой несущественно наличие тропосферы и ионосферы) вдоль реальной земной поверхности, т. е. без прежних предположений, что Земля является электрически совершенно однородной и обладает совершенно правильной сферической формой.

Построены общие математические основы такой теории. Сформулировано обобщенное интегральное уравнение для поля радиоволны, допускающее применение особых эффективных методов решения частных проблем. Основным моментом здесь явилось использование специально подобранной функции Грина, отличной от обычно применяемой в проблемах оптики и распространения радиоволи и содержащей свободный параметр; задавая то или иное значение этого параметра, легко получать решения в отдельных частных случаях.

Дан общий метод определения напряженности испускаемого радиопередатчиком поля радиоволн на кусочно-однородной плоской или сферической трассе. При конкретном применении были получены замкнутые формулы для случая трасс, составленных из нескольких однородных участков, произвольно различающихся своей проводимостью.

Анализ найденных решений привел к определенной физической картине распространения радиоволи в реальных условиях, позволяющей качественно оценивать ситуацию, в ряде случаев избегая подробных расчетов. В частности, теоретически обоснована и количественно изучена преимущественная роль «взлетной» и «посадочной» площадок — участков земной поверхности, прилегающих к приемнику и передатчику. Оказалось, что наиболее важны в процессе распространения земной волны свойства именно этих участков земной поверхности. Электрические же свойства промежуточных участков трассы играют подчиненную роль.

В результате этого анализа был предсказан (впоследствии — через пять лет — обнаруженный экспериментально в точном соответствии с теоретическими формулами) своеобразный эффект значительного (до десятков децибелл) усиления поля по мере удаления приемника от передатчика, имеющий место, если при таком удалении почва вблизи приемника становится лучше проводящей.

Эти результаты позволяют в благоприятных условиях добиваться выигрыша в силе принимаемого поля путем рационального размещения приемника и передатчика. Так, если приемник находится на берегу моря и принимает передачу расположенной далеко от берега радиостанции, то можно добиться усиления поля во много раз, если, удалившись от радиостанции, вести прием на поверхности моря. Практически этот эффект оказывается значительным для волн длиною до сотен метров.

На той же общей основе развита теория береговой рефракции радиоволн (значительный вклад в эту теорию был сделан и другими советскими учеными), т. е. явления искажения направления распространения радиоволн при их переходе из пространства над морем в пространство над сушей (или в обратном направлении). Дана теория искажений при радиопеленговании береговых радиостанций.

Изучено влияние неровностей земной поверхности, как хаотических, так и упорядоченных. Доказано, что хаотически неровная («шероховатая») поверхность в среднем оказывает на земную радиоволну такое же влияние, как эффективное изменение электрических свойств ровной и однородной поверхности. Выведены формулы, выражающие такие эффективные электрические параметры через характеристики шероховатости.

Все эти результаты подтверждены экспериментально различными исследователями большей частью уже после создания теории. Это объясняется сложностью условий распространения радиоволи, при которой распознать в эксперименте влияние каждого отдельного фактора удается не сразу. *Е.Фейнберг.*

АВТОМАТИЗАЦИЯ И ВЫЧИСЛИТЕЛЬНАЯ ТЕХНИКА

Работы по теории цифровых автоматов

Развитие дискретной автоматики привело к созданию специальной математической теории для описания работы схем, оперирующих с дискретными сигналами. Первоначально рассматривались лишь автоматы, не имеющие памяти; для них основным математическим аппаратом явилась алгебра логики. Однако для автоматов, имеющих память, алгебра логики недостаточна. В практике синтеза таких автоматов (электронных вычислительных машин и отдельных их блоков) господствовал эмпирический метод, все зависело от искусства конструктора, однако все машины были далеки от оптимума.

Задача синтеза автоматов с памятью потребовала создания новой теории. Первые шаги в этом направлении были сделаны в работах американских ученых Мили, Э.Ф. Мура, С.К. Клини. В работе первых двух авторов по существу давалось лишь математическое определение автомата. Первые идеи теории синтеза автоматов с памятью содержались лишь в работе Клини. Однако решение Клини было настолько громоздким, что оно не могло быть использовано для практического осуществления синтеза. В. М. Глушков в своих работах «Об одном методе анализа абстрактных автоматов» и «Об одном алгоритме синтеза абстрактных автоматов» впервые дал практически пригодное решение задачи синтеза и анализа дискретных автоматов с конечной памятью.

В работе «Некоторые проблемы синтеза абстрактных автоматов» задача синтеза разбивается на этапы: блочный, абстрактный, структурный и комбинационный синтезы. На этапе абстрактного синтеза решается задача минимизации числа состояний; именно в этой части практической деятельности конструкторов возникала наибольшая избыточность оборудования. Интересно, например, что расчет по методу В. М. Глушкова машины «Урал-1», проведенный Л. Мацевитым, показал, что эту машину можно было бы построить лишь на 34 триггерах вместо, примерно, 200.

В монографии «Синтез цифровых автоматов» подведен итог работ В. М. Глушкова в области абстрактного синтеза. В ней дана систематизация и уточнены методы синтеза комбинационных схем. Монография эта отличается также тем, что теория автоматов представлена в ней как единая математическая теория. Это позволило автору абстрагироваться от физической природы применяемых элементов и дать максимально возможную общность применений.

В работах «Абстрактные автоматы и разбиение свободных полугрупп» и «Абстрактная теория автоматов» В. М. Глушковым положено начало нового раздела математики, пограничного между алгеброй и логикой,— так называемой алгебраической теории автоматов. Здесь вскрыта тесная связь, существующая между теорией автоматов и такими алгебраическими областями, как теория групп и полугрупп. Оригинальное освещение нашли многие алгебраические проблемы, в том числе проблема Бернсайда в теории групп, решению к-рой посвящены известные работы П. С. Новикова. Многие абстрактно-алгебраические результаты приобрели новое «автоматное» звучание. По-новому освещены и многие результаты прикладной теории автоматов. Эти работы создали для ряда алгебраистов перспективу практического приложения их исследований, до последнего времени весьма мало связанных с практикой.

Работы «Теория обучения одного класса дискретных персептронов» и «К вопросу о самообучении в персептроне» посвящены теории одного класса автоматов с переменной структурой — так называемых персептронов. Понятие персептрона было введено американским ученым Ф. Розенблатом, который опубликовал ряд теорем о свойствах персептрона. Рядом других авторов на основании этих свойств были высказаны предположения о том, что в теории автоматов произошла революция и скоро самоорганизующиеся автоматы, построенные по принципу персептрона, вытеснят электронные цифровые машины.

В указанных выше двух работах В. М. Глушков показал ошибочность результатов Розенблата и дал строгие оценки скорости обучения в персептроне. Стали ясно видимыми все недостатки персептрона и пути дальнейшего совершенствования самоорганизующихся автоматов, что имело значение, в частности, для работ по читающим автоматам.

В работе «Самоорганизующиеся системы и абстрактная теория автоматов» теория самоорганизующихся систем впервые связана с абстрактной теорией автоматов. Дано также первое точное определение для количества самоорганизации и количества самообучения, являющегося в самоорганизующихся автоматах в тех или иных условиях.

Результаты автора по теории самоорганизующихся автоматов обобщены в монографии «Введение в теорию самосовершенствующихся систем», являющейся пока единственной в мировой литературе математической монографией такого рода. В монографии уточнена так называемая гипотеза компактности в теории распознавания образов (без такого уточнения гипотеза компактности была лишена к.-л. практического смысла, ибо компактных, по Брауерману, образов в двоичной сетчатке просто не существует). Сделана первая попытка решения проблемы обучения распознаванию смысла и введения нового типа самоорганизующегося автомата — так называемой машины условных рефлексов.

В числе работ В. М. Глушкова по теории цифровых автоматов необходимо также отметить «Некоторые проблемы синтеза цифровых автоматов» и «Теорию алгоритмов».

За цикл работ по теории цифровых автоматов, опубликованных в 1960—63 гг., В. М. Глушков удостоен Ленинской премии 1964 г. *А. Дородницын.*

Приложение математической логики к алгебре

В последнее время возникли новые алгебраические дисциплины, связанные с математической логикой и теорией автоматов. Одна из таких дисциплин — теория моделей, изучающая свойства моделей средствами математической логики.

А. И. Мальцев доказал одну из основных теорем узкого исчисления предикатов, которая называется в литературе локальной теоремой Мальцева, или принципом локализации Мальцева. В качестве следствия локальной теоремы выведена теорема о расширении моделей и указаны ее применения в теории полей и в других классических областях алгебры. Этим впервые были намечены контуры новой дисциплины и основные линии связи ее с классическими областями алгебры.

На основе принципа локализации А. И. Мальцев разработал общий метод получения локальных теорем в теории групп, в теории колец и вообще в алгебраических системах. Полученные в этой работе конкретные локальные теоремы для важных классов групп под названием локальных теорем Мальцева заняли видное место в теории. В частности, полученные ученым при помощи принципа локализации результаты дали ответ на вопросы, возникшие внутри теории групп и остававшиеся в то время открытыми.

При доказательстве локальной теоремы А. И. Мальцев применил метод «описания моделей», используемый в работах по приложениям математической логики к конкретным теориям. Метод Мальцева получил широкое распространение в практике математиков многих стран.

А. И. Мальцев перенес принцип локализации на широкий класс моделей второй ступени. Можно считать, что с этой работы и единичных работ других авторов начинается новый этап в развитии теории моделей — теории языка второй ступени.

В последние годы А. И. Мальцев получил ряд результатов в области алгоритмических задач теории моделей. Он нашел связь между теорией групп и теорией колец, позволяющую каждую элементарную проблему одной теории преобразовывать в равносильную элементарную проблему другой. При помощи этой связи и других средств им установлена алгоритмическая неразрешимость элементарных теорий конечных групп, конечных колец, свободных разрешимых и нильпотентных групп, ряда алгебраических полей и т. п.

А. И. Мальцев по праву считается одним из создателей теории алгебраических систем. Используя методы, характерные для математической логики, ученый решил проблему вложимости полугрупп в группы и проблему вложимости колец для делителей нуля в тела. Эти результаты ныне считаются классическими. Исходя из них, А. И. Мальцев позже построил общую теорию вложения для квазипримитивных классов алгебр.

Изучая конгруэнции на примитивных классах алгебр, ученый нашел теорему о перестановочности конгруэнций, позволившую ему развить теорию свободных топологических алгебр. В области общей теории алгебраических систем следует указать серию его работ по применениям теории категорий и работу по аналитическим группоидам.

С 1960 г. А. И. Мальцев занимается конструктивными алгебрами. Теория конструктивных алгебр только начала развиваться и его работы по теории полно нумерованных совокупностей и общим конструктивным алгебрам закладывают фундамент новой науки.

За цикл работ по приложениям математической логики к алгебре и теории моделей, опубликованных в 1954—63 гг., академик А. И. Мальцев удостоен Ленинской премии 1964 г. *М. Каргаполов, Д. Тайманов.*

Универсальная система элементов промышленной пневмоавтоматики (УСЭППА)

Создана и внедрена в производство универсальная система элементов промышленной пневмоавтоматики (УСЭППА). Эта система состоит из простых унифицированных элементов: пневмоусилителей, пневмореле, пневмосопротивлений, пневмоемкостей и других аналогов электрической и электронной аппаратуры. Все элементы имеют малые габариты (в среднем 30 *мм* × × 30 *мм* × 30 *мм*) и общие конструктивные признаки. С помощью стандартных цоколей они монтируются на специальных панелях (платах), выполненных из отдельных слоев, между которыми «способом печати» образуются коммуникационные каналы.

Из набора элементов УСЭППА путем изготовления различных плат собираются разнообразные и иногда очень сложные схемы. На рис. 1 показан экстремальный регулятор непрерывного действия, построенный на таких элементах. Набор элементов позволяет создавать непрерывные, дискретные и непрерывно-дискретные управляющие устройства (рис. 2).

С помощью этих элементов стало возможным строить любые одно- и многотактные релейные схемы, устройства телемеханики с кодированием и декодированием сигналов, непрерывные и дискретные регулирующие устройства, системы автоматической оптимизации и другие схемы комплексной автоматики, содержащие сотни и тысячи элементов. УСЭППА открыла для пневмоавтоматики возможность использовать регулярные методы построения схем, реализующих заданные алгоритмы. При применении этой системы создание нового прибора сводится к построению новой монтажной платы и монтажу пневмоэлементов, аналогично тому, как монтируются электронные схемы из радиодеталей и электронных элементов.

В результате работ, проведенных в Ин-те автоматики и телемеханики (ИАТ), на заводе «Тизприбор» освоено серийное производство приборов, входящих в пневматическую агрегатную унифицированную систему (АУС), трех типов автоматических оптимизаторов, блока управления хроматографом и обегающего устройства. Помимо приборов общепромышленного назначения, ИАТ совместно с различными организациями отработали и построили на УСЭППА десятки схем и приборов автоматики. Осуществить такое коли-

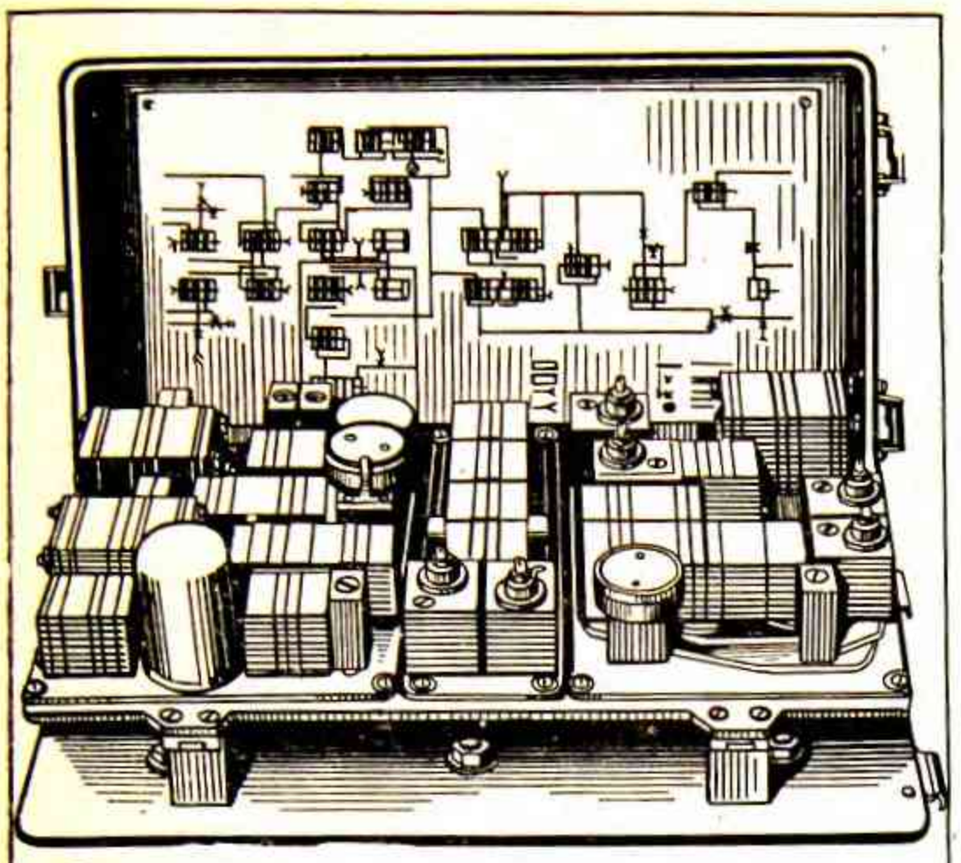

①

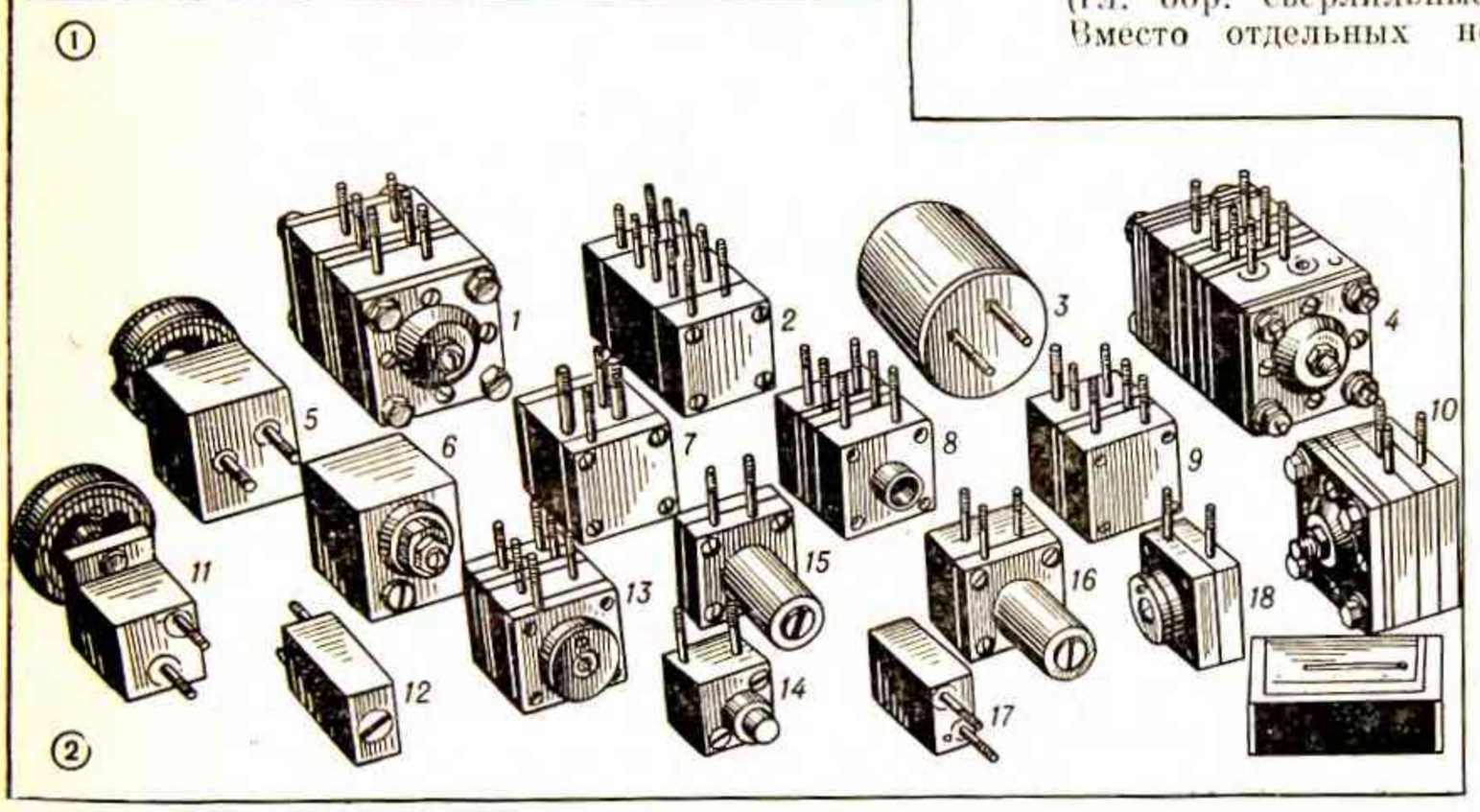

②

Рис. 1. Пневматический экстремальный регулятор непрерывного действия.

Рис. 2. Элементы системы УСЭППА. *1* — пневмоусилитель с большим коэффициентом усиления, двухвходовой, *2* — пневматическая память дискретного сигнала, *3* — пневмоемкость, *4* — пневмоусилитель с большим коэффициентом усиления, четырехвходовой, *5*, *6* — сумматоры на пневмосопротивлениях, двухвходовые, *7* — пневмореле выключающее, *8* — пневматический элемент сравнения, *9* — пневмореле, *10* — пневмоповторитель с мощным выходом, *11* — пневмосопротивление регулируемое, *12* — пневматический задатчик, *13* — пневматическая память непрерывного сигнала, *14* — пневмокнопка, *15* — пневмоповторитель с постоянной составляющей, *16* — пневматический элемент сравнения с запоминанием, *17* — пневмосопротивление нерегулируемое, *18* — повторитель пневматического сигнала; без номера—спичечная коробка для масштаба.

чество схем за короткий срок оказалось возможным только потому, что создание каждой новой схемы не потребовало участия конструкторских бюро. Исследовательские ин-ты, службы КИП и технические отделы различных предприятий, приобретая стандартные элементы УСЭППА, собирают из них свои оригинальные приборы и схемы подобно тому, как это происходит в радиотехнической промышленности. Массовый выпуск пневматических элементов подготавливает Усть-Каменогорский завод приборов автоматики (УКЗПА).

Элементный вариант общепромышленных регуляторов на 30% дешевле ранее выпускаемых регулирующих блоков АУС. Это экономит, например, на выпуске общепромышленных регуляторов 1,5—2 млн. руб. в год. УСЭППА, примененная для автоматизации производства синтетического спирта, повысила производительность установки прямой гидратации этилена на 6%, что дало экономию более 90 000 руб. в год.

За создание и внедрение универсальной системы элементов промышленной пневмоавтоматики — «УСЭППА» — группа специалистов удостоена Ленинской премии 1964 г.

Лит.: Берендс Т. К. [и др.], Элементный принцип в пневмоавтоматике, «Приборостроение», 1963, № 11.

Т. Берендс.

Комплексная автоматизация механической обработки корпусных деталей двигателей

В 1963 г. на Московском автозаводе им. Лихачева, на Ярославском и Минском моторных заводах были пущены в эксплуатацию изготовленные станкозаводом им. С. Орджоникидзе по проектам СКБ-1 автоматические линии для обработки блоков цилиндров и головок блоков. Эти линии обеспечили комплексную автоматизацию механической обработки наиболее трудоемких корпусных деталей автомобильных и тракторных моторов.

Изготовлявшиеся ранее автоматические линии для обработки корпусных деталей включали 8—10 станков и выполняли лишь наиболее простые и наименее точные (гл. обр. сверлильные и резьбонарезные) операции. Вместо отдельных небольших автоматизированных участков созданы комплексно автоматизированные линии. Для повышения надежности широко применено разделение на последовательные секции (с автоматически действующими накопителями заделов между ними) и параллельные независимо работающие потоки. Число нормализованных узлов значительно увеличено; нормализованные устройства используются для выполнения всех вспомогательных операций: фиксации, зажима, транспортирования и поворота обрабатываемых деталей, удаления стружки, проверки целостности инструмента, контроля размеров на финишных операциях.

Новые автоматические линии потребовали значительного количества электрического оборудования. Так, на автоматической линии 1Л83 установлено 165 электродвигателей, 1000 промежуточных реле, 900 конечных выключателей, 450 электромагнитов. В час происходит до 400 000 контактосрабатываний. Для снижения токовой нагрузки на контакты применены электромагниты с уменьшенным тяговым усилием, что позволило использовать для управления более долговечную слаботочную электроаппаратуру. Для уменьшения потерь времени на замену износившихся инструментов используются быстросменные патроны и приборы для настройки инструментов до их установки на станки.

Особый интерес представляет комплекс автоматических линий для обработки блоков восьмицилиндровых У-образных двигателей, установленный на Московском автозаводе им. Лихачева. Этот комплекс предусматривает автоматизацию более 95% операций механической обработки, а также ряда сборочных и контрольных операций для обработки блоков карбюраторного и дизельного двигателей.

Все плоскости, полуотверстия под коренные подшипники и двабазовые отверстия обрабатывают на двухсекционной автоматической линии 1Л95, состоящей

Краткая характеристика автоматических линий

Модели автоматических линий	Обрабатываемая деталь	Количество станков	Количество инструментов	Производительность (шт/час)	Количество высвобождаемых рабочих по сравнению с обработкой на агрегатных станках
1Л195 — 1Л199	Блок цилиндров У-образного двигателя ЗИЛ	147	1554	86	254
1Л183	Головка блока У-образного двигателя ЗИЛ	59	530	170	104
1Л138	Головка блока У-образного двигателя ЯМЗ	50	539	70	76
1Л139 — 1Л142	Блок цилиндров У-образного двигателя ЯМЗ	97	968	33	172
1Л156 — 1Л159	Блок цилиндров двигателя ММЗ	51	542	50	130
1Л151 — 1Л152	Головка блока двигателя ММЗ	41	421	54	76

из 14 специальных фрезерных, 4 агрегатных сверлильных и 2 протяжных станков. Обе секции линии имеют по два независимо работающих потока; между секциями установлен автоматически действующий накопитель задела. Станки первой секции выполнены по типу продольно-фрезерных с жестким порталом, на обеих сторонах которого закреплены по две фрезерные бабки. Применение многозубых торцевых фрез большого диаметра позволяет довести подачу до 700—900 *мм/мин* и повышает точность обработки.

После протягивания полуотверстий под коренные подшипники блоки цилиндров поступают на четырехсекционную автоматическую линию 1Л196, включающую 85 многошпиндельных агрегатных станков. Первые 3 секции состоят из двух параллельных потоков каждая, а четвертая — частично из одного, частично из двух, что объясняется значительной разницей в длительности выполняемых операций. Между секциями установлены автоматически действующие накопители задела, что, в сочетании с независимой работой параллельных потоков, резко снижает потери производительности всей линии из-за простоев отдельных станков или механизмов. На линии 1Л196 фрезеруются торцы коренных подшипников и площадки под масляный насос и привод распределителя, обрабатывают все крепежные и смазочные отверстия, а также сверлят отверстия под толкатели и производят черновое растачивание отверстий под гильзы цилиндров. Всего в линии работает 1254 шпинделя. Удаляют стружку скребковыми транспортерами, проходящими под станками; в конце каждой секции установлены специальные механизмы для сбрасывания стружки.

На линию 1Л197 блоки поступают с установленными крышками коренных подшипников и винтами для крепления. Линия состоит из двух секций, включающих 20 агрегатных станков. Между секциями установлен автоматический накопитель задела. Секция «а» состоит из 4 участков. На первом участке осуществляется предварительное завертывание и затяжка винтов крепления крышек коренных подшипников. Второй участок секции «а» состоит из четырех параллельных потоков, на которых предварительно растачиваются отверстия под коленчатый и распределительные валы. На станках двух параллельных потоков третьего участка окончательно развертываются отверстия под втулки распределительного вала с последующим контролем точности обработки на встроенных в линию контрольных автоматах. Четвертый участок включает две параллельно работающих установки для запрессовки в отверстия под распределительный вал пяти втулок.

Секция «б» линии 1Л197 включает 10 станков, разделенных на 5 параллельных потоков. На этой секции производится чистовое растачивание отверстий под коленчатый вал и отверстий во втулках под распределительный вал, развертывание четырех отверстий под контрольные шпильки в торцах блока и протачивание канавки в крайних опорах коленчатого вала. В каждый из потоков встроен контрольно-измерительный автомат, оснащенный пневмоэлектрическими датчиками. С контрольных автоматов на центральный пульт управления линией подаются сигналы в случае необходимости подналадки резцов. При возникновении брака автомат выключает соответствующий поток.

После хонингования отверстий блоки поступают на автоматическую линию 1Л199, где выполняются следующие операции: чистовое фрезерование плоскостей под головки и площадок под привод распределителя и маслонасоса, получистовое растачивание и развертывание отверстий под привод распределителя и под маслонасос, цекование внутренней опорной площадки со стороны привода распределителя. Линия состоит из двух параллельных потоков, каждый из которых разделен на два участка. На первом участке в каждом потоке расположены последовательно по два продольно-фрезерных станка, на которых производится чистовое фрезерование наклонных плоскостей под головки. При этом транспортер перемещает на двойной шаг два блока, из которых один попадает на первый станок, а другой — на второй. Второй участок за это время успевает сделать два цикла. На втором участке установлены автоматы для контроля размеров окончательно обработанных отверстий.

С линии 1Л199 блоки поступают на автоматическую линию 1Л198, которая состоит из 12 станков, разделенных на три параллельных потока, и выполняет следующие операции: чистовое протачивание выточек под бурты гильз цилиндров, чистовое растачивание отверстий под гильзы, получистовое растачивание и развертывание отверстий под толкатели.

Комплекс автоматических линий 1Л139—1Л142, установленный на Ярославском моторном заводе, обеспечивает автоматизацию более 95% операций механической обработки, а также ряда сборочных и контрольных операций для блоков цилиндров У-образных шести- и восьмицилиндровых дизельных двигателей. Большинство операций (фрезерование плоскостей, обработка крепежных и смазочных отверстий в плоскостях под головки, обработка отверстий под гильзы цилиндров и др.) выполняется для обоих блоков на одних и тех же станках. Так, расточка отверстий под гильзы цилиндров выполняется на станках, оснащенных двумя четырехшпиндельными головками. При обработке восьмицилиндровых блоков работают все шпиндели, а при поступлении на станок 6-цилиндрового блока по одному шпинделю на каждой из головок отключается. Обработка обоих типов блоков производится в произвольной последовательности без затраты времени на переналадку станков благодаря тщательно проработанной размерной и технологической унификации.

Установленная на Ярославском моторном заводе автоматическая линия 1Л138 предназначена для обработки головок блоков шести- и восьмицилиндровых двигателей.

За работу по комплексной автоматизации механической обработки корпусных деталей двигателей группа специалистов удостоена Ленинской премии 1964 г.

В. Генин.

Механизация и автоматизация в коксовых цехах

На коксохимических заводах, в коксовом производстве комбинатов и других заводах благодаря комплексной механизации и автоматизации производительность труда рабочего составляет более 6 тыс. *т* кокса в год; на некоторых коксохимических заводах производительность труда одного рабочего достигла 8900 *т* кокса в год, что в 2 раза превосходит выработку в наиболее развитых капиталистич. странах. Комплексная механизация и автоматизация произ-ва позволила в 2 раза уменьшить количество работающих на одном блоке коксовых печей, состоящем из двух батарей по 61 коксовой печи (со 128 чел.—до 65). На заводе механизированы и автоматизированы почти все основные и вспомогательные работы.

Осуществлена сигнализация об установке загрузочного вагона под затворами угольной башни, механизация и автоматизация открывания и закрывания затворов угольной башни. Автоматизированы выбор шихты по рядам разгрузочных воронок угольной башни; набор шихты в каждый из бункеров загрузочного вагона (по объему); процесс обрушения шихты в угольной башне. Автоматически производится сигнализация об установке загрузочного вагона по оси коксовой камеры; установлены вибраторы в бункерах и автоматизирована их работа. Автоматизирована последовательность операций загрузки шихтой коксовой камеры: снятие крышек загрузочных люков, опускание телескопов, открывание шиберов бункеров, включение вибраторов, уборка шихты и укладка крышек загрузочных люков, закрывание шиберов бункеров, поднятие телескопов. Осуществлена механизация очистки колен стояков, уборки верха батареи от угольной шихты аэроторами, гидравлическая очистка газосборников от фусов.

Автоматизированы открывание и закрывание выжимных свечей на газосборниках, работа планирных штанг. Механизирована очистка рам и дверей коксовой камеры (с коксовой стороны), смазка ригельных винтов, дверей коксовой камеры. Ригели из крючков армирующих рам выводятся автоматически. Между машинами коксовых печей осуществлена электрическая блокировка. Механизированы открывание и закрывание планирных дверей с помощью пружинных зажимов; планирная дверца для очистки до выдачи кокса поднимается автоматически; установлена сигнализация о правильности установки тушильного вагона под направляющей клетью двересъемной машины; осуществлена двухсторонняя радиосвязь между коксовыми машинами с автоматической подачей сигнала машинисту электровоза о начале движения электровоза. Очистка анкерных колонн и внешней поверхности дверей от пыли, выгрузка подпланирной шихты из бункеров на коксовыталкивателях; обрушение шихты в скиповых бункерах; удаление графита из загрузочных люков производится автоматически. Автоматизирована работа затворов коксовой рампы; о заполнении рампы коксом сигналы передаются в кабину машиниста электровоза тушильного вагона. Нижняя ветка транспортерной ленты на коксовой сортировке очищается автоматически. Автоматически поддерживается тепловой режим батарей, постоянная температура отопительного газа. Пресс коксовыталкивателя при выдаче кокса из печи передвигается синхронно с электровозом тушильного вагона во время приема кокса из печи.

Эти мероприятия позволят в ближайшем будущем осуществить управление всеми машинами и механизмами коксового цеха из одного диспетчерского пункта и полностью ликвидировать ручной труд.

Осуществление комплексной механизации и автоматизации в коксовых цехах позволит высвободить ок. 10 тыс. рабочих. Экономия составит ок. 7 млн. руб.

П. Кулешов.

Управляющая машина широкого назначения «Днепр»

Управляющая машина «Днепр» (первоначальное название УМШН) разработана в Ин-те кибернетики АН УССР и выпускается серийно.

Машина «Днепр» предназначена для управления технологическими процессами в машиностроении, металлургии, химии, энергетике и других областях промышленности. Она может использоваться для автоматизации расчетов в качестве вычислительной машины среднего класса, а также для автоматизации процессов получения и обработки данных научно-технических экспериментов, для программного обучения и других целей.

Основу «Днепра» составляет универсальная электронная цифровая машина с обычным алгоритмически полным набором операций. Блочная компоновка ряда узлов позволяет создавать различные модификации машины. В частности, связь с различными объектами управления обеспечивается специальным устройством связи с объектом. Для машины разработан ряд стандартных программ, позволяющих решать многие типовые задачи, возникающие при управлении процессами и при изучении производственных объектов.

«Днепр» — полупроводниковая машина с памятью на ферритовых сердечниках. Состоит из вычислительной части, устройств ввода и вывода и устройства связи с объектом.

Разрядность машинного слова вычислительной части (ВЧ) — 26 двоичных разрядов. Команды записываются 26 разрядами. При записи числа старший разряд слова отводится для записи знака, остальные — для записи числа. Положение занятой — фиксированное перед первым старшим разрядом числа. Время обращения к памяти — 14 *мксек*.

Объем одного дополнительного блока оперативной памяти 512 слов. Максимальное число дополнительных блоков пассивной памяти по 512 двоичных слов в каждом—6. Время считывания слова около 9 *мксек*.

Система команд двухадресная; 25 основных и 36 модифицированных операций, в том числе 7 операций, обеспечивающих связь машины с остальной частью системы управления и оператором.

Время выполнения арифметических операций (с учетом времени обращения к памяти) зависит от модификации операции, а при умножении — от кодов числа, участвующих в операциях (см. табл.).

Время выполнения арифметических операций (в *мксек*)

Операция	Минимальное	Среднее	Максимальное
Сложение, вычитание . . .	29,5	43,5	57,5
Умножение	31,5	213,5	395,5
Деление	379,5	393,5	407,5

ВЧ рассчитана на работу по программе, записанной в оперативной или пассивной памяти.

В устройстве ввода и вывода (УВВ) информация для оператора печатается построчно на бумажный рулон (шириной 450 *мм*) с максимальной скоростью 7 знаков (цифр или букв) в 1 *сек* черным или красным цветом с заданным количеством пропусков в строке. Шаг между печатаемыми подряд знаками 2,6 *мм*. Максимальное количество знаков в строке 150—165.

Программа и числовой материал вводится в оперативное запоминающее устройство (ОЗУ) с шестидорожечной перфорированной ленты; лентопротяжный механизм имеет фотооптическую систему считывания данных с ленты. Режим ввода задается вручную нажатием

кнопки на пульте. Начальный адрес ячейки ОЗУ, с которого ведется заполнение ячеек, задается с пульта заблаговременно. Блоки памяти заполняются в порядке их номеров.

В устройстве связи с объектом (УСО) максимальное количество каналов опроса датчиков непрерывного сигнала 250; время одного опроса такого датчика 2 *мксек*. Точность преобразования непрерывного сигнала стандартного датчика в цифровую форму 0,4%. Максимальное количество каналов опроса двухпозиционных датчиков устанавливается по усмотрению потребителя, но оно не может быть более 400; время опроса группы таких датчиков (не более 26 в группе) 28 *мксек*.

Задания регуляторам и их адреса записываются на выходном 17-разрядном регистре в двоичном коде. Соотношение между количеством разрядов, отводимых на запись задания и на запись адреса регулятора, произвольное. Количество каналов двухпозиционного регулирования для выдачи сигналов в схемы дистанционного управления 30; включение канала сопровождается сигналом на пульте оператора.

Пульт оператора имеет 3 группы клавишных устройств, позволяющих вводить в УСО: 1) шестиразрядные десятичные слова, цифровая и признаковая часть в которых распределяется произвольно (в пределах 6 разрядов); 2) признаки внеочередного вызова на печать контролируемых параметров; 3) шесть признаков режима, код времени (счетчик времени считает секунды, минуты, часы и заполняется за сутки).

Требования к датчикам, подсоединяемым к УСО: выходные сигналы датчиков непрерывно меняющихся параметров должны быть в пределах 5—25 *ма* или 0—25 *в*; токовые датчики допускают нагрузку в 1—3 *ком*; внутреннее сопротивление датчиков напряжения не превышает 1 *ком*; датчики двухпозиционного типа должны иметь на выходе напряжения 0 и — 12 *в* и внутреннее сопротивление 1,5 *ком*.

УСО не рассчитано на самостоятельную работу отдельно от комплекса, т. к. управляется командами от ВЧ машины. Ввод или вывод информации через УСО возможен только в том случае, если в программе работы машины предусмотрены соответствующие команды. Используя различные команды, можно автоматически в нужные моменты времени опрашивать: датчики непрерывного и двухпозиционного сигналов, электронные часы времени, а также клавишные устройства, предназначенные для ручного ввода в УСО десятичных чисел, указаний о режиме работы машины и др.

С помощью команд можно также выдавать значения уставок и адреса регуляторов; включать и выключать каналы двухпозиционного регулирования и соответствующие им сигнальные лампочки на пульте оператора; записывать в регистр режимов, имеющийся в УСО, код режима для сигнализации об этом оператору с помощью сигнальных лампочек.

Мощность, потребляемая машиной от сети трехфазного тока (220/380 *в*, 50 *гц*), около 1,5 *ква*. Допустимое отклонение питающих напряжений ± 10%. Температура рабочего помещения должна быть + 10÷+30°С при влажности воздуха не более 80%.

Машины «Днепр» успешно эксплуатируются в различных областях народного хозяйства (бессемеровский цех металлургического завода, судокорпусной цех судостроительного завода; аммиачный цех содового завода, установки для сложных физико-технических экспериментов, класс программированного обучения и др.).

При автоматизации сложных технологических процессов с помощью машины «Днепр» достигается значительный экономический эффект, повышается общая культура производства и вырисовываются перспективы разработки новых интенсивных производственных процессов.

В. Глушков, Б. Малиновский.

ТЕХНОЛОГИЯ И ОРГАНИЗАЦИЯ ПРОИЗВОДСТВА. СТРОИТЕЛЬСТВО

Система оперативно-производственного планирования на заводе

Система оперативно-производственного планирования на Новочеркасском электровозостроительном заводе (НЭВЗ) построена по принципу обеспеченности производства заделом. Нормативный задел, с соответствующим опережением по цехам, установлен по всем деталям. Цехам дается план в машинокомплектах в виде суточного графика сборки электровозов. На каждый электровоз все цехи обязаны обеспечить комплектную подачу деталей, узлов и агрегатов. Производственный отдел контролирует и регулирует все межцеховые передачи деталей и узлов и состояние их задела в соответствии с установленным опережением в каждом цехе и на межцеховых производственных складах. Этот учет и контроль упрощен благодаря применению картотек пропорциональности. Эти картотеки созданы в производственном отделе для каждого цеха; в плановых бюро цехов картотеки дублируются. Картотека рассчитана на 3 месяца — на текущий и два последующих; на каждый месяц предусмотрено 27 ячеек по числу рабочих дней в месяце. К картотеке придается таблица, указывающая какой номер электровоза по плану должен быть выпущен на сборке по рабочим дням каждого месяца. Картотеки пропорциональности заполняются карточками учета, составляемыми на все закрепленные за данным цехом детали. В этих карточках указываются величина опережения детали по данному цеху по отношению к сборке и условное количество деталей, идущих на один условный электровоз.

Введению картотеки пропорциональности предшествует подетальная инвентаризация, на основе которой заполняются карточки учета. В этих карточках отражается фактическое опережение по каждой детали к началу внедрения новой системы планирования. В результате учета применяемости детали на все выпускаемые заводом изделия с учетом запасных частей определяется суммарная потребность в ней на годовую или квартальную программу. Картотека пропорциональности наглядно показывает в каждый данный момент—какие детали отстают от графика и на сколько дней. Она отражает непрерывное состояние подетальной обеспеченности сборки машин и дает возможность производственному отделу составлять подвижной график, характеризующий степень отставания или опережения каждого производственного цеха в комплектном обеспечении сборки электровозов. Подвижной график пропорциональности сосредоточивает внимание руководителей производством на отстающих участках и дает возможность своевременно ликвидировать это отставание.

Кроме подетальной картотеки, на участках в производственных цехах действуют по такому же принципу пооперационные картотеки пропорциональности. Эти картотеки организованы по старшим мастерам (машинный, сборочный и др. цехи) или по сменным мастерам (кузовной, тележечный, аппаратный и другие цехи).

Активную роль в системе оперативно-производственного планирования на НЭВЗ играют производственные склады. Производственному отделу подчинены склад литья и поковок, центральный склад полуфабрикатов (ЦСП) при электровозосборочном цехе и его филиал при тележечном и машинном цехах. С созданием ЦСП на сборке ликвидированы все промежуточные кладовые. На ЦСП введены комплектовочные металлические ящики, закрепленные за каждым постом поточной сборки электровозов. Такой ящик с комплектом деталей, потребных для очередного номера электровоза, краном подается из ЦСП к рабочему месту. Центральные скла-

ды производственного отдела в своей работе также руководствуются единым графиком сборки электровозов и установленным опережением по деталям. При нарушениях этих опережений ЦСП сигнализирует об этом производственному отделу.

Все эти мероприятия в оперативно-производственном планировании позволили значительно упростить учет, контроль за состоянием задела и регулирование производства.

А. Альперович.

Контактная сварка легких сплавов

Прочность сварных конструкций из легких сплавов, достигаемая термической обработкой и нагартовкой сплавов, в большой степени зависит от режима сварки. Контактная сварка, позволяющая получать сосредоточенный нагрев металла в очень короткие промежутки времени, обладает значительными преимуществами.

Из различных способов контактной сварки наибольшее применение получили точечная и шовная сварки. Серийно выпускаемые машины для точечной сварки легких сплавов позволяют сваривать алюминиевые сплавы толщиной до 7 + 7 *мм* и машины для шовной сварки до 5 + 5 *мм*. Успешно также используется стыковая сварка алюминиевых сплавов непрерывным оплавлением. Машины для стыковой сварки оплавлением обеспечивают высокую прочность соединения однородных, а также разнородных металлов сечением до 3000 *мм*². Алюминиевые сплавы, обладая высокой тепло- и электропроводностью и большой чувствительностью к перегреву, требуют при контактной сварке применения больших плотностей тока (1000—1500 *а*/*мм*²) и относительно короткого времени сварки. Магниевые сплавы, в связи с их меньшей, чем у алюминиевых сплавов, тепло- и электропроводностью, легче поддаются контактной сварке.

Импульс тока при точечной сварке алюминиевых сплавов достигает 200 *ка*. Время сварки основного импульса сварочного тока в зависимости от толщины свариваемого металла от 0,02 до 0,6 *сек* и усилие на электродах до 15 *т*. Для получения стабильного качества сварного соединения применяются специальные циклы сварочного тока и давления. Цикл импульса сварочного тока состоит из плавного нарастания его в начале сварки и плавного спада в конце. Одновременно с изменением величины сварочного тока в импульсе предусматривается также и изменение в процессе цикла сварки усилия сжатия деталей. Вначале, перед сваркой детали находятся под большим усилием для предварительного обжатия металла, затем оно снижается и включается сварочный ток. После разогрева и расплавления металла в месте сварного соединения ток уменьшается, а усилие электродов резко увеличивается. В конце процесса сварки ток выключается, а расплавленный металл сварной точки охлаждается под большим ковочным давлением. Формирование импульса сварочного тока и давления обеспечивается особенностью электрич. схемы машины, позволяющей преобразовывать трехфазный переменный ток промышленной частоты в отдельные импульсы однофазного выпрямленного тока с последующим их трансформированием. Весь цикл сварки выполняется автоматически по установленной программе и заданном темпе работы машины.

Серия машин для точечной сварки импульсом выпрямленного тока состоит из трех типоразмеров мощностью 400, 600 и 1000 *ква* с вылетом 1500 *мм* (см. табл., рис.). Машины

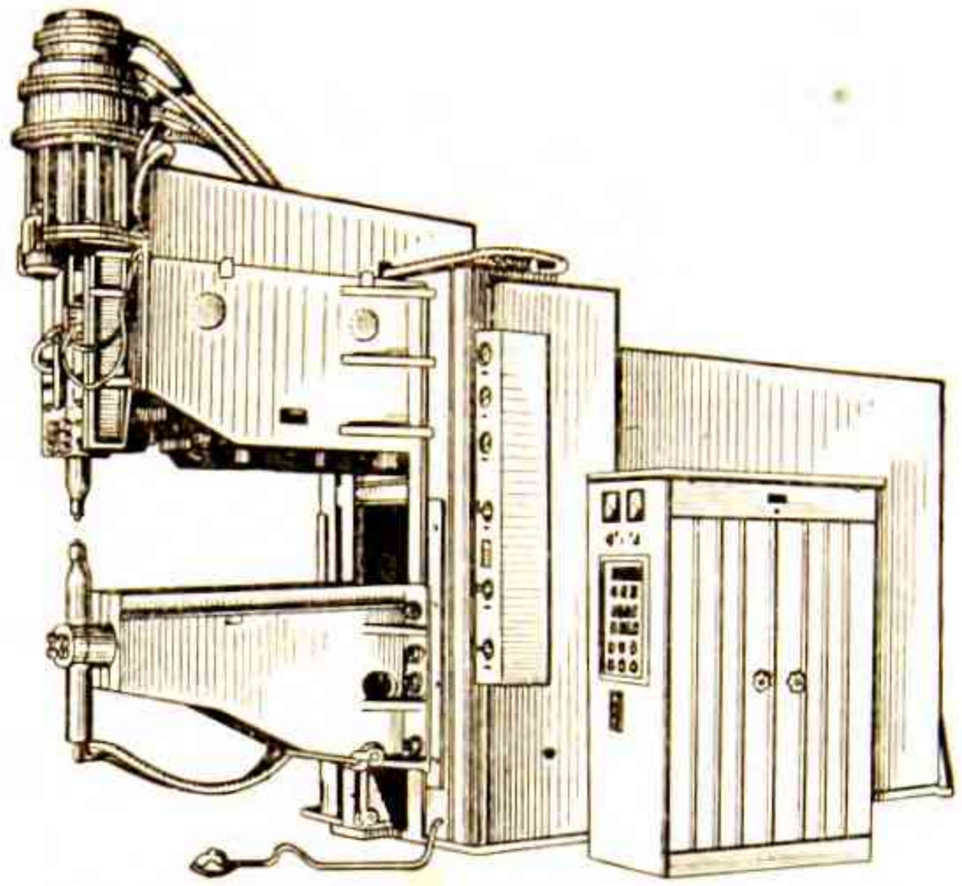

Машина типа МТИП-1000 для точечной сварки импульсом выпрямленного тока.

имеют многодиафрагменный пневматический привод электродов, обеспечивающий возможность получения цикла давления с многоступенчатым изменением усилия на электродах. Высокая подвижность малоинерционной головки для перемещения верхнего электрода позволяет электроду быстро следовать за изменениями толщины деталей во время их нагрева и пластической деформации, сохраняя заданное усилие. Чтобы уменьшить начальное переходное сопротивление между электродами и деталью и повысить стойкость электродов, они выполняются со сферической поверхностью, обильно охлаждаются проточной водой; электроды изготовляются из медных сплавов с большой электропроводностью и повышенной твердостью (НВ 100 *кг*/*мм*²).

В шовных машинах для сварки легких сплавов применено шаговое вращение роликовых электродов. Импульсы сварочного тока и давление подаются в момент остановки роликов. Ряд перекрывающих друг друга точек образует сплошной герметичный шов. Скорость вращения роликов и величина шага между точками регулируется в широких пределах; это позволяет выполнять сварку не только герметичных швов, но также и точечную сварку с большим шагом точек в пределах от 3 до 40 *мм*. Длительность отдельных циклов сварочного тока регулируется в зависимости от технологических требований (толщины и свойств свариваемого сплава). Серия шовных машин для сварки импульсом выпрямленного тока состоит из трех типоразмеров мощностью 400, 600 и 1000 *ква* с вылетом 1200 и 1500 *мм*.

Машины для сварки с поперечным и продольным расположением роликов могут переналаживаться.

Для точечной и шовной сварок легких сплавов используются также машины переменного тока: с выпрямлением сварочного тока во вторичном контуре — конденсаторные машины. Необходимая форма импульса сварочного тока достигается с помощью модулирующего устройства в схеме синхронного игнитронного прерывателя. Серийная машина переменного тока мощностью 300 *ква* имеет вылет 500 *мм*, ток 32 000 *а*, сваривает алюминиевые сплавы толщиной от 0,3 + 0,3 до 1,5 + 1,5 *мм*, с производительностью 40 сварок в минуту.

Электрическая схема трехфазной машины постоянного тока состоит из трехфазного игнитронного синхронного прерывателя, модулирующего устройства и сильноточных германиевых вентилей для выпрямления сварочного тока на стороне низкого напряжения. Использование полупроводниковых вентилей для выпрямления сварочного тока позволяет в 3—5 раз снижать потребляемую мощность по сравнению с машинами переменного тока. Машина постоянного тока мощностью 250 *ква* с вылетом 1200 *мм* и максимальным током 40 000 *а* обеспечивает сварку легких сплавов толщиной от 0,5 + 0,5 до 2 + 2 *мм*.

Характеристика машин для точечной сварки легких сплавов импульсом выпрямленного тока

Показатели	Типы машин		
	МТПТ-400	МТПТ-600	МТИП-1000
Толщина свариваемых деталей (*мм*)	0,8+0,8 до 2,5+2,5	1,5+1,5 до 4,0+4,0	3+3 до 7+7
Средняя производительность при сварке максимальной толщины точек в *мин*	40	20	10
Номинальная мощность (*ква*)	400	600	1000
Максимальный сварочный ток при потреблении номинальной мощности (*а*)	73000	102000	160000
Максимальное усилие электродов (*кгс*)	3500	7500	17500
Вылет электродов (*мм*)	1500	1500	1500
Вес (*кг*)	7200	13500	28000

Характеристика машин для шовной сварки легких сплавов импульсом выпрямленного тока

Показатели	Типы машин		
	МИИИТ-400	МИИИТ-600	МИИИТ-1000
Толщина свариваемых деталей (*мм*)	0,8+0,8 до 2,0+2,0	0,8+0,8 до 3+3	2+2 до 5+5
Максимальная производительность сварки в 1 *мин*	220	200	160
Номинальная мощность (*ква*)	400	600	1000
Максимальный сварочный ток при потреблении номинальной мощности (*а*)	63000	100000	160000
Максимальное усилие электродов (*кг*)	800	5000	8000
Максимальный шаг подачи (*мм*):			
первый диапазон	8	9	10
второй диапазон	8	35—70	40—80
Полезный вылет электродов (*мм*)	1200	1500	1500
Вес (*кг*)	6500	9400	15500

Сварка разрядом конденсаторов дает очень быстрое нарастание тока, максимальное значение которого достигается за сотые доли секунды. Конденсаторные машины с емкостью батареи конденсаторов 100 тыс. *мф* и увеличенным временем разряда (более 0,1 *сек*) обеспечивают удовлетворительную сварку алюминиевых сплавов толщиной до 2,5 + 2,5 *мм*.

Процесс стыковой сварки алюминиевых сплавов непрерывным оплавлением выполняется автоматически со строгим поддержанием заданных режимов сварки. При сближении свариваемых деталей, находящихся под током, соприкосновение их происходит в одной или нескольких точках. Большое сопротивление соприкасающихся контактов и большая плотность тока в них быстро нагревают металл до температуры плавления, а в центре образующейся перемычки — до парообразного состояния. Благодаря большой скорости нагрева (исчисляемой тысячными долями секунды) происходит взрыв перемычки, под действием которого жидкий металл в виде искр выбрасывается из стыка. Быстрое непрерывное чередование возникновения и взрыва перемычек, происходящее при сближении деталей, и представляет собой процесс сварки оплавлением. Т. к. алюминиевые сплавы быстро окисляются и образуют тугоплавкую пленку Al_2O_3, процесс сварки должен протекать непрерывно, скорость осадки 200—400 *мм/сек*.

Трехфазные машины для сварки импульсом выпрямленного тока имеют существенные преимущества: наличие во вторичном контуре во время сварки практически постоянного тока позволяет уменьшить потребляемую мощность в 3—5 раз по сравнению с машинами переменного тока; отсутствуют пики мощности при включении машин; обеспечивается равномерная трехфазная загрузка сети. Возможность формирования импульса сварочного тока и давления и автоматическое поддержание заданных программой режимов и темпа работы машины создают необходимые условия для получения высокого стабильного качества соединения при сварке.

Применение нового сварочного оборудования и технологии позволяет повысить качество, долговечность и надежность конструкций из легких сплавов, автоматизировать процесс производства и улучшить условия труда. *И. Кочановский.*

Мощный кислородно-конвертерный цех

Кислородно-конвертерный цех, построенный в Нижнем Тагиле, предназначен для выплавки стали продувкой ванадиевых чугунов, полученных из качканарских руд. При этом ванадий переводится в шлак, который затем отделяется от металла и служит исходным сырьем для получения феррованадия.

Комплекс сооружений кислородно-конвертерного производства включает собственно конвертерный цех с миксерным отделением и отделениями подготовки сырья, обработки продукции и кислородной станцией. Первая очередь кислородно-конвертерного цеха введена в эксплуатацию в 1963 г. При сооружении цеха смонтировано св. 13 тыс. *т* металлических и 2800 *м*³ сборных железобетонных конструкций. Для уменьшения трудоемкости монтажа рабочие площадки были сделаны в виде блоков заводского изготовления, состоящих из балок с приваренным настилом, вес блока 12—22 *т*.

Все конструкции предварительно укрупнили, создавая максимально возможные блоки. Монтаж колонн весом 80 *т* осуществлялся краном БК-404, а также СКГ-50 тремя элементами с максимальным весом 40 *т*.

Наиболее сложным в монтаже был конвертерный пролет, представляющий многоэтажную этажерку высотой 55 *м*, насыщенную технологическим оборудованием. По всему пусковому комплексу необходимо было в короткие сроки смонтировать 6394 *т* технологического оборудования, св. 2000 *т* технологических металлоконструкций и 2198 *т* трубопроводов.

Особое внимание было уделено индустриализации монтажа и максимальному переносу электромонтажных работ со строительной площадки на заводы электропромышленности и на монтажно-заготовительный участок управления. Все трансформаторные подстанции, щиты пультов были выполнены в виде комплектных устройств, что существенно ускорило производство электромонтажных работ. На заводах были изготовлены камеры высоковольтных распределительных устройств, пульты управления и шкафы магнитных станций, распределительные щиты управления. Главная понизительная подстанция с двумя трансформаторами общей мощностью 100 *мва* в результате подготовки укрупненными узлами и блоками с предварительной контрольной сборкой была смонтирована и налажена за два месяца.

Сварка алюминиевых шин вертикальным и горизонтальным швом производилась угольными электродами с толстообмазанной присадкой, что позволило в три раза сократить трудоемкие работы. Высокая степень индустриализации, совмещение монтажных работ с другими строительными процессами, монтаж крупными блоками в сочетании с четкой организацией работ позволили сооружать кислородно-конвертерный цех на высоком техническом уровне. *Ю. Левин.*

Коренные изменения в способах изготовления и ремонта подин мартеновских печей

Среди простоев мартеновских печей значительное место занимают простои из-за восстановления рабочего слоя подин, стен и откосов. Длительное время сталеплавильщики изготовляли и ремонтировали подины мартеновской печи методом многослойной наварки из магнезитового порошка в смеси с мартеновским шлаком. Наваренный таким методом рабочий слой срабатывался неравномерно, ямами, на его восстановление затрачивалось значительное время. Имели место аварии—уходы металла через подину. На Кузнецком металлургическом комбинате разработан и внедрен способ наварки подин одним слоем (вместо применявшейся ранее многослойной наварки) с пропиткой его поверхности после прогрева окалиной, коренным образом меняющий уход за подинами. Одновременно механизированы все операции по наварке, заправке печей. Простои печей на ремонте подин были сокращены более чем в 2 раза. Прирост выплавки стали в мартеновских печах составляет ежегодно более 1 млн. *т* без капитальных затрат.

Металлургический комбинат им. Серова применил мелкозернистый магнезитовый порошок для изготовления и восстановления подин. Засыпанный на подину при помощи завалочной машины мелкозернистый порошок требует небольшого количества окалины для ошлакования; образующаяся корочка обеспечивает непроницаемость металла и шлака. Стойкость такой подины выше, а регулярное подновление верхнего слоя молотым магнезитовым порошком обеспечивает поддержание рабочей части подины с более богатой магнезией и минимальной концентрацией окислов железа. Текущий ремонт всех подин производится без длительного прогрева слоя. Рабочая часть подины во время капитального ремонта делается одним слоем, уплотненной набивкой; изготовление рабочей части новой подины по времени совмещается с кладочными и монтажными работами по капитальному ремонту печи.

Утонение зернового состава металлургических порошков значительно увеличило их суммарную поверхность, а следовательно, и реакционную способность; это позволило сократить время для создания износоустойчивого рабочего слоя и обеспечило металлонепроницаемость подины. В результате внедрения новой технологии простои мартеновских печей на ремонте подин снижены вдвое по сравнению с 1962 г.; дополнительно выплавлены сотни тыс. *т* стали. *М. Привалов.*

Прокатные станы

Развитие прокатных станов характеризуется дальнейшим повышением производительности и степени

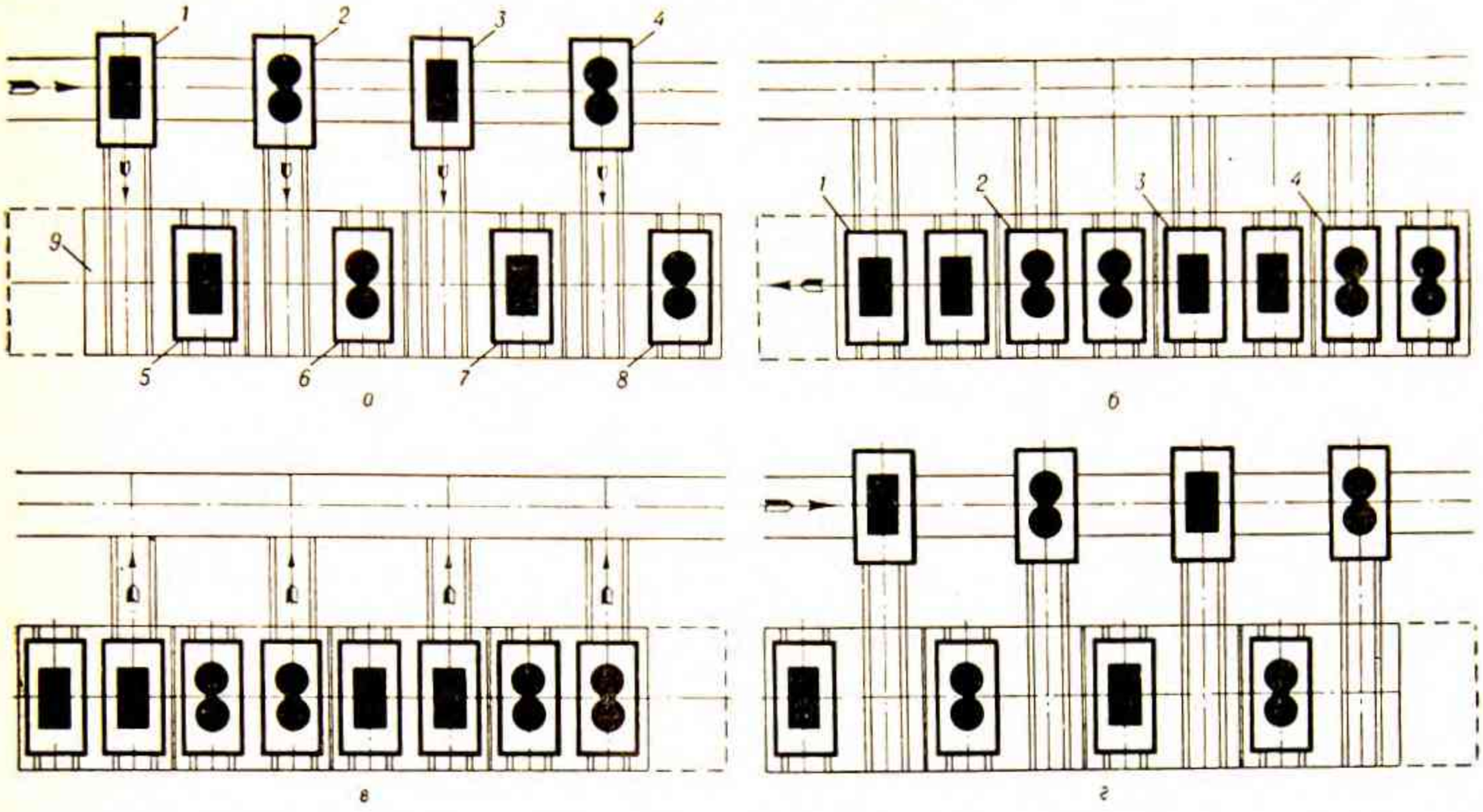

Рис. 1. Схема механизированной смены клетей у непрерывного стана: *а* — клети *1*, *2*, *3*, *4* работают в линии стана, а новые клети *5*, *6*, *7*, *8* установлены на платформе *9* и подготовлены для замены; *б* — стан остановлен для смены клетей *1*, *2*, *3*, *4*, которые выдвинуты на платформу; *в* — платформа с новыми и старыми клетями передвинута в продольном направлении; *г* — новые клети *5*, *6*, *7*, *8* выдвинуты в линию стана, и стан работает на новых валках.

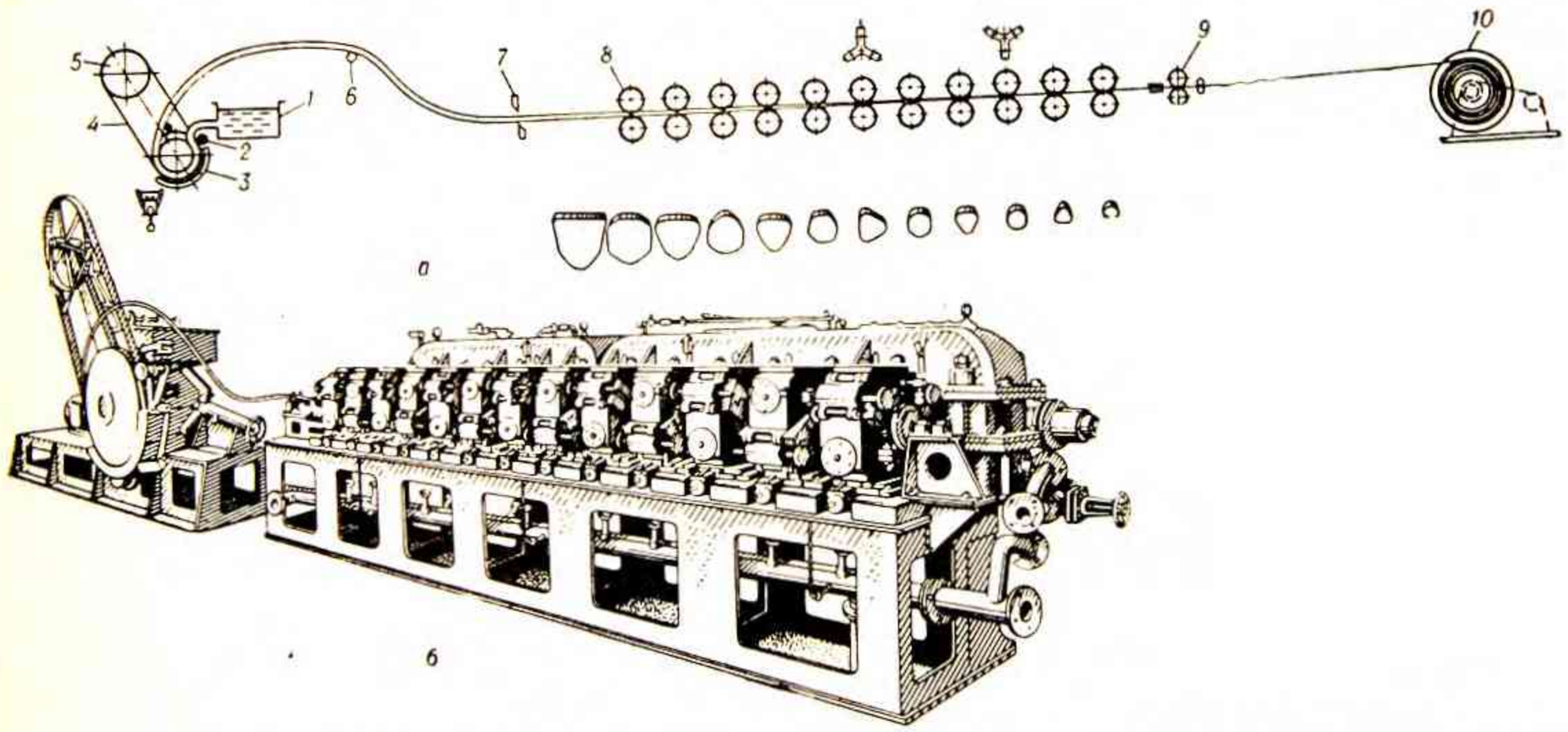

Рис. 2. Стан для непрерывной разливки и прокатки алюминиевой проволоки: *а* — схема стана и изменения прокатываемого сечения; *1* — ванна кристаллизатора; *2* — прижимный ролик; *3* — колесо кристаллизатора; *4* — стальная плита; *5* — натяжное колесо; *6* — поддерживающий ролик; *7* — аварийные ножницы; *8* — прокатный стан; *9* — летучие ножницы; *10* — мотолка; *б* — общий вид стана.

автоматизации. Спроектирован и изготовлен новый блуминг с диаметром валков 1300 *мм*, производительностью 5,5—6,0 млн. *т* в год, с автоматизированным управлением. Выпущен непрерывный заготовочный стан с высокой скоростью выхода металла. Проектируются непрерывные листовые станы производительностью 3,5—8 млн. *т* в год. Вес прокатываемого рулона доходит до 40 *т*, а скорость выхода полосы из валков последней клети до 25 *м/сек*. Выпущен новый стан для производства сварных водогазопроводных труб диаметром от 12 до 50 *мм*. На этом стане достигнута поточность и непрерывность технологического процесса; сварка и прокатка происходят в машинах, установленных в одну линию при прохождении через них трубы бесконечной длины.

Производительность стана свыше 4200 труб в час длиной по 6 *м*.

Принцип непрерывности стал более широко применяться также и в сортовых прокатных станах. Раньше непрерывные сортовые станы изготовлялись только для прокатки мелко-

сортной стали, проволоки и штрипсов. Теперь непрерывные станы строятся с диаметром валков 350 и 450 *мм* для среднесортной стали. Эти станы, по сравнению с полунепрерывными или станами других систем, имеющих возвратное движение металла, более производительны и требуют меньших капитальных затрат и производственных площадей. Смена валков у сортовых непрерывных станов для перехода с прокатки одного профиля на другой осуществляется переустановкой клетей с новыми валками. Клети установлены на передвижной платформе, на которую при смене валков надвигается старый комплект клетей (рис. 1).

У проволочных станов скорость выхода проволоки из последней клети достигла 38 *м/сек*, вес прокатываемых бунтов до 815 *кг*. На одном из заводов применена термическая обработка проволоки — патентирование — на пути ее движения от последней клети стана к моталке.

Комплексная автоматизация процесса прокатки достигается применением цифровых счетно-решающих машин. С помощью этих машин вычисляется оптимальный режим стана, по ходу прокатки даются соответствующие сигналы и автоматически осуществляется необходимая подстройка стана и всех его механизмов.

Применение счетно-решающих машин позволяет повысить точность профиля прокатываемого листа и уменьшить отходы при разрезании полосы на части путем автоматического безостаточного ее деления.

Благодаря успехам, достигнутым в непрерывной разливке металлов, можно полагать, что в ближайшие годы строительство слябингов и блумингов должно прекратиться. Особенно перспективно совмещение непрерывной разливки и последующей прокатки металла в одном общем агрегате. Такая проблема успешно решена для алюминия и меди и в частности для производства проволоки из этих металлов, такие агрегаты уже получили широкое распространение. В этом агрегате проволока производится непрерывным потоком: плавильная печь — кристаллизатор, представляющий собой желобчатое колесо, охватываемое стальной лентой, — непрерывный прокатный стан и моталка (рис. 2). Эти агрегаты характеризуются высокой экономичностью. Производительность для алюминиевой проволоки 1,5 — 5 *т/час*.

Для приближения формы прокатываемого изделия к готовой детали разработан ряд станов для производства осей, валов (и других круглых деталей переменного диаметра по их длине), шаров, втулок, винтов (с большим шагом и неограниченной длиной), червяков, звездочек, зубчатых колес и др. Большинство этих процессов основано на использовании принципа поперечно-винтовой прокатки.

Одним из наиболее эффективных является стан для прокатки круглых профилей периодического сечения (рис. 3). Три приводных валка вращают круглую заготовку, которая при этом двигается также в осевом направлении со значительным регулируемым натяжением, для чего ее передний конец зах-

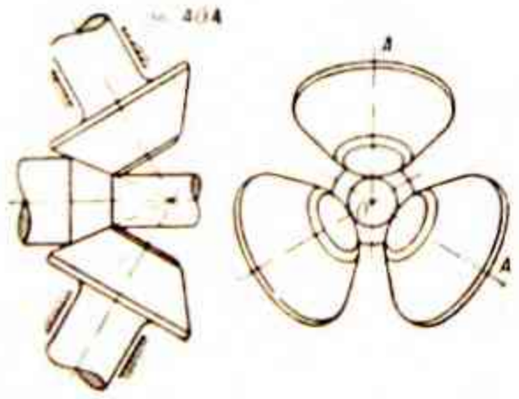

Рис. 3. Схема расположения валков у стана для прокатки круглых периодических профилей.

ватывается вращающимся патроном. Во время прокатки валки то приближаются к оси заготовки, то удаляются от нее с помощью гидравлической следящей системы; благодаря этому достигается требуемое изменение диаметра изделия по его длине.

Этот процесс прокатки при изготовлении осей, валов и других изделий переменного диаметра по длине позволяет исключить токарную обработку. Наибольшее применение стан получил для производства шпинделей текстильного веретена, осей автомобилей, тракторов, электродвигателей катков и вагонеток, где достигается экономия металла от 20 % до 35%.

За создание и внедрение новой технологии и комплекса станов для прокатки круглых периодических профилей группа специалистов удостоена Ленинской премии 1964 г.

А. Целиков.

Перестройка мелкосортных станов в полунепрерывные

Увеличение производства прокатной продукции в металлургической промышленности СССР осуществляется за счет ввода в действие новых непрерывных прокатных станов. Наряду с этим реконструируются в полунепрерывные действующие мелкосортные станы с диаметром валков от 260 *мм* до 360 *мм*. При этом используется в основном существующее технологическое, энергетическое и механическое оборудование. Так, на Металлургическом заводе им. Коминтерна реконструирован в полунепрерывный линейный мелкосортный стан «260», который катает различные профили. До реконструкции мелкосортный стан «260» завода им. Коминтерна был расположен в три линии (обжимная, черновая и чистовая). Чистовая линия стана приводилась от двигателя постоянного тока мощностью 1100 *квт*. Скорость прокатки в последней клети составляла до 6,5 *м/сек*. Прокатываемый металл между клетями передавался вручную.

При реконструкции стана был установлен приводной двигатель постоянного тока 270 *квт* с регулируемым числом оборотов; между приводным двигателем и первой клетью чистовой линии размещена шестеренная клеть. Чистовые клети смонтированы в отдельную линию. Таким образом, стан имеет теперь две линии с расстоянием между клетями 1700 *мм*.

Реконструкция стана позволила: полностью исключить ручной труд вальцовщика при прокатке металла; повысить производительность стана на 20%; увеличить скорость прокатки до 12 *м/сек*, т. е. вдвое; повысить стойкость валков в 2—2,5 раза; улучшить качество проката; сократить обслуживающий персонал на 30%.

В. Бахтинов.

Электроснабжение промышленных предприятий

Проектные и электромонтажные организации Госмонтажспецстроя СССР в содружестве с промышленными предприятиями осуществили коренные усовершенствования систем электроснабжения промышленных предприятий. С этой целью были осуществлены следующие технические и организационные мероприятия.

Разработаны и применены глубокие вводы линий электропередач 35—220 *кв* внутрь территорий и в отдельные цехи предприятий, что значительно сократило длину линий 6—10 *кв* и уменьшило потери электроэнергии, затраты цветных металлов и высоковольтных кабелей. Созданы новые схемы коммутации и компоновки понизительных подстанций, без мощных выключателей 35—220 *кв*, с применением крупноблочного оборудования, с выносом основного оборудования из зданий. Кабельные линии 6—10 *кв* заменены мощными токопроводами от главных подстанций к потребителям электроэнергии, что резко сократило потребность в кабелях, сделало ненужным сооружение дорогих и громоздких кабельных туннелей и блоков на территории предприятий и значительно повысило надежность электроснабжения предприятий.

Совокупность мероприятий по коренному усовершенствованию электроснабжения промышленных предприятий включает также работы по внедрению мощных кремниевых выпрямителей для питания энергоемких производств. Первый проект установки выпрямительного агрегата на ток 25 000 *а* при напряжении 425 *в* был выполнен для Богословского алюминиевого завода. Затем такие установки были запроектированы на комбинате «Североникель» для Красноярского алюминиевого завода, для Березниковского титано-магниевого комбината и для некоторых других предприятий. Разница в кпд между применявшимися ранее ртутными выпрямителями и новыми кремниевыми составляет от 2,5% до 5%. Ежегодная экономия электроэнергии только по одной серии электролиза алюминия, рассчитанной на ток 150 *ка* и напряжение 850 *в*, составляет ок. 30 млн. *квт-ч*. Общая экономия электроэнергии только на одном этом мероприятии составляет 660 млн. *квт-ч* в год.

В результате внедрения этих новшеств за последние 5 лет экономия капитальных затрат составила около 220 млн. руб., мощных выключателей напряжением от 35 *кв* до 220 *кв* уменьшилось на 4000 шт.; сэкономлено ок. 660 *км* кабелей среднего сечения 6—10 *кв*, потери электроэнергии уменьшились на 2,5 млрд. *квт-ч*.

Приближение подстанций непосредственно к точкам потребления электроэнергии в цехах предприятий позволило создать типовые комплектные подстанции и организовать их серийное производство. Только благодаря переходу на заводское изготовление комплектного электрооборудования для электроснабжения за пять лет получено ок. 50 млн. руб. экономии.

В. Крукович.

Крупногабаритные вращающиеся печи и мельницы для получения цемента

Основным типом оборудования для цементной промышленности на ближайшее время принимаются вращающиеся печи размером 4,5 *м* × 170 *м* и 5 *м* × 185 *м*, производительностью 50 и 75 *т* в час, цементные и сырьевые многокамерные мельницы размером 3,2 *м* × 15 *м*, производительностью 50—55 *т* в час. Современная конструкция печи с применением теплообменных устройств и др. приспособлений и оборудования обеспечивает снижение удельного расхода тепла на обжиг клинкера.

Высокая степень механизации, простота и надежность конструкции и низкая затрата труда на обслуживание делают печи весьма экономичными.

Для обслуживания вращающейся печи производительностью 1800 *т* в сутки, работающей по мокрому способу производства на естественном газе, оборудованной современными средствами контроля и управления, требуется не более двух человек.

Производительность труда в цементной промышленности увеличится с применением новых печей примерно в два раза по сравнению с 1960 г.

Корпуса печей диаметром менее 4 *м* поставляются в виде подготовленных под монтаж обечаек длиной 6—10 *м*. Эти обечайки можно перевозить по железным дорогам. Обечайки корпуса печи диаметром более 4 *м* не вписываются в габарит железнодорожного подвижного состава и для них необходимы дорогостоящие средства водного и автомобильного транспорта, что и делается в мировой практике при поставках крупногабаритных вращающихся печей.

В СССР корпуса печей начали изготавливать в виде двухметровых обечаек, перевозимых на железнодорожных транспортерах колодцевого типа, в виде готовых под сварку длинных сегментов, к-рые можно транспортировать на обычных железнодорожных платформах, или в виде длинных обечаек, имеющих один незамкнутый продольный шов, свернутых на заводе-изготовителе в рулон в пределах упругой деформации до размеров, вписывающихся в габарит подвижного железнодорожного состава. На месте установки печи эти элементы корпуса свариваются в монтажные блоки механизированными способами электросварки.

Вес вращающегося корпуса современной печи в рабочем состоянии (ок. 3 тыс. *т*) передается на опорные ролики бандажами. До сих пор бандажи поставлялись в виде литых или кованых весом несколько десятков тонн.

Ин-т электросварки им. Е. О. Патона и завод «Сибтяжмаш» разработали способ изготовления бандажей с помощью электрошлаковой сварки из двух полуколец (на месте установки печи) без последующей станочной обработки.

В настоящее время в эксплуатации находится более 200 сварных бандажей, обеспечивающих надежную и устойчивую работу вращающихся печей. Таким образом, впервые в практике цементного машиностроения специалистами машиностроительных заводов («Сибтяжмаш», «Уралмаш», Завода им. Носенко) в содружестве с Ин-том электросварки им. Е. О. Патона, ин-тами Юггипроцемент и Гипроцемент разработаны и широко внедрены принципиально новые методы изготовления и монтажа крупногабаритных высокопроизводительных вращающихся печей.

Оснащение современных цементных заводов крупногабаритными вращающимися печами потребовало создания шаровых многокамерных мельниц производительностью более 50 *т/час*. Коллективом конструкторов завода «Сибтяжмаш» создана многокамерная шаровая мельница размером 3,2 *м* × 15 *м*, которая нашла широкое применение на всех вновь строящихся и расширяемых цементных заводах. Удачное конструктивное решение привода многокамерной мельницы мощностью 2000 *квт* с использованием тихоходных двигателей и типовых редукторов делают эту машину устойчивой и надежной в работе.

Цементные заводы Белгородский, Ново-Здолубновский, на которых впервые были установлены первые образцы этого нового оборудования, достигли проектной производительности, а в ряде случаев и превзошли ее.

Крупногабаритные вращающиеся печи нашли также широкое применение в металлургической промышленности.

По данным ин-та «Гипроцемент», переход от старых печей к печам размером 4,5 *м* × 170 *м* дает за счет снижения себестоимости цемента экономию 540 тыс. руб. в год по каждой печи, а новые методы изготовления и монтажа печей позволили сократить срок ввода их в эксплуатацию на время, эквивалентное производству 180 тыс. *т* цемента.

В конце 1963 г. в стране в эксплуатации находилось ок. 50 печей диаметром св. 4 *м*, производительность этих печей составила 30% суммарной производительности всех печей цементной промышленности. *Л. Санько.*

Высокопрочный быстротвердеющий портландцемент марки «700»

Н.-и. ин-том цементов совместно с цементными заводами—Брянским, Ново-Здолбуновским, Новороссийским «Октябрь», Амвросиевским—разработан способ получения высокопрочного быстротвердеющего цемента марки «700» и организовано производство его в промышленных масштабах. Установлены новые технологические параметры подготовки сырьевой смеси для обжига клинкера по химическому составу и степени его измельчения. Определен оптимальный минералогический состав клинкера. Для каждого завода выбирается оптимальная микроструктура клинкера, что позволяет осуществлять экспрессный контроль за качеством обжигаемого клинкера.

Проверен и внедрен оптимальный режим обжига. Разработана схема помола и режим работы мельниц, подобран рациональный состав мелющих тел и установлены оптимальные удельные поверхности и гранулометрический состав для быстротвердеющих и высокопрочных цементов.

Опыт применения цемента марки «700» в производственных условиях на 12 заводах железобетонных конструкций показал экономическую эффективность материала. Расход цемента на кубический метр бетона сократился в пластичных и жестких бетонных смесях соответственно на 10 и 25%; уменьшилась продолжительность гидротермической обработки изделий, а при применении жестких бетонных смесей оказалось возможным полностью отказаться от нее; увеличилась на 10% прочность в бетонах с равными расходами цемента при твердении в нормальных условиях. Ново-Здолбуновским заводом выпущены опытные партии цементов с активностью в возрасте 28 суток 800 *кг/см²*.

Использование высокопрочного цемента марки «700» только в предварительно напряженных железобетонных конструкциях составляет более 8 млн. *м³* и дает экономию в размере 7,5 млн. руб. в год. Применение цемента дает возможность значительно сократить сроки строительства, облегчить вес конструкций и снизить расход металла и других строительных материалов, уменьшить строительно-монтажные и транспортные расходы, сократить капитальные вложения при строительстве заводов сборного железобетона. *Л. Санько.*

Московский способ сооружения туннелей метрополитена

Московскими метростроителями разработан закрытый способ производства работ при глубине заложения туннелей 2—7 *м*.

Проходка туннелей в неустойчивых песках естественной влажности осуществляется щитом с горизонтальными площадками, при вдавливании к-рых в забой песок располагается под углом естественного откоса и удаляется по мере продвижения щита. Благодаря расчленению на несколько этажей небольшой высоты забой не обрушивается. Для погрузки в вагонетки породы, осыпающейся с площадок, применяются погрузочные машины, для откатки вагонеток — электровозы. Железобетонная обделка монтируется специальным блокоукладчиком. Цементно-песчаный раствор нагнетается в зазор сразу же после сборки кольца обделки.

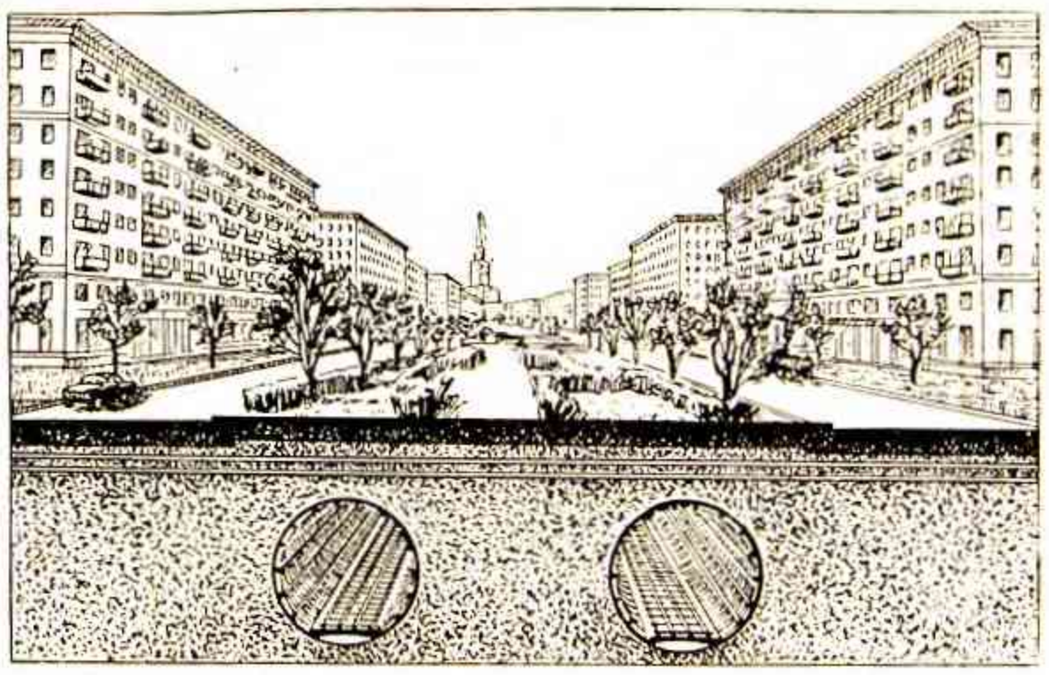

Туннели метрополитена, построенные Московским способом.

При сооружении туннелей Московским способом нет надобности иметь над кровлей выработки значительную толщу устойчивых коренных пород. Возможность осадок исключается благодаря применению специальных щитов, сборной железобетонной обделки и усовершенствованного технологического оборудования. При высоком уровне грунтовых вод забой осушается через иглофильтры, погруженные с поверхности.

В сравнении с закрытым способом сооружения туннелей глубокого заложения московский способ имеет следующие преимущества: исключается необходимость проходки шахтных стволов и длинных эскалаторных туннелей; не требуется мощных вентиляционных и водоотливных устройств; благо-

дара значительно меньшему горному и гидростатическому давлению облегчается конструкция обделок и открывается возможность широкого применения сборного железобетона, оздоровляются условия труда строителей, т. к. проходка ведется без применения буровзрывных работ.

При московском способе по сравнению с открытым способом сооружения туннелей проходка ведется без вскрытия поверхности, не нарушается нормальная работа городского транспорта, не нужны переустройство городских подземных коммуникаций на трассе, пересадка зеленых насаждений, снос сооружений, последующее восстановление дорожных покрытий и благоустройство улиц, работы проводятся независимо от времени года, металл не расходуется на временную крепь, резко увеличивается скорость проходки туннелей.

В различных геологических условиях этим способом было пройдено 4,8 км туннелей, осадок поверхности и каких-либо деформаций надземных сооружений не произошло. Экономическая эффективность способа очень высока. Переход с чугунной обделки туннелей на железобетонную экономит 7 *т* металла на 1 погонный *м*. По сравнению с закрытым способом сооружения туннелей глубокого заложения стоимость строительства снизилась в 2—2,5 раза, производительность труда возросла более чем вдвое. На каждый погонный метр туннеля, сооруженного Московским способом, экономится 1 *т* проката в сравнении с открытым способом, в 4—5 раз возрастает скорость сооружения и на 29% уменьшаются трудовые затраты при практически одинаковой стоимости строительства.

Московский способ принят в качестве основного для сооружения метрополитена в Москве. Этим способом построено на Фрунзенском, Покровском, Горьковском и Ждановском радиусах более 17 км туннелей, его применение предусмотрено в проектах Кировского, Арбатского, Калининского и Замоскворецкого радиусов. На строительстве Ждановского радиуса скорость проходки туннелей в песках в декабре 1963 г. доведена до 500 *м* в месяц, что является мировым рекордом.

Е. Величкин.

Мост через реку Оку у г. Горького

Мост через Оку у г. Горького из сборного железобетона (рис. 1) отличается гармоничными пропорциями и строгим, изящным силуэтом. Опоры моста сооружены на столбчатых фундаментах. Такой эксперимент осуществлен впервые в практике отечественного мостостроения. На строительной площадке изготавливались и проходили испытания различного типа долота и буровые агрегаты для вертикального и наклонного разбуривания стволов и погружения оболочек. На мосту впервые в практике мостостроения применены сборные железобетонные пролетные строения длиной 150 *м*. В русле реки 4 таких пролетных строения с объемом сборного железобетона более 9 тыс. $м^3$ (в т. ч. 2,5 тыс. $м^3$ предварительно напряженного) сооружены за 14 месяцев. Средний темп монтажа составил 1,5 погонных *м* моста в сутки. Расход металла по сравнению со стальными мостами снижен в 2,8 раза, стоимость стр-ва практически одинакова. Опыт эксплуатации моста подтвердил его высокое качество.

Речные пролетные строения — арочные, распорные, с ездой посредине. Арки коробчатого сечения высотой 4 *м* и шириной 2 *м*, собираемые из железобетонных плит (марки «500») заводского изготовления. Для поперечной жесткости пролетного строения арки объединены между собой горизонтальными крестовыми связями и портальными распорками (рис. 2). Нижний распорка, расположенная в месте пересечения проезжей части с арками, одновременно играет роль поперечной балки.

Проезжая часть моста состоит из поперечных рам, опирающихся на них продольных балок и ветровых поясов, обеспечивающих поперечную жесткость конструкции. Продольные балки и ветровые пояса объединены между собой и с ригелями поперечных рам монолитными напорными диафрагмами. Все элементы проезжей части предварительно напряженные из бетона, армированного пучками высокопрочной проволоки. Оригинальностью отличаются узлы сопряжения железобетонных элементов.

Железобетонные конструкции пролетных строений изготовлялись на механизированном полигоне по поточной технологии с применением универсальных металлических формокондукторов, обеспечивающих высокую точность и качество изделий. Для монтажа пролетных строений 2 пятитонных кабель-крана были объединены в один сваренный, синхронно работающий механизм грузоподъемностью 22 *т* и пролетом 860 *м*.

Одновременно с монтажом арок производилась сборка поперечных рам проезжей части на плашкоутах из понтонов и на бараже грузоподъемностью 1800 *т*. Эти средства заводились в пролеты и собранные рамы подвешивались на временных тягах к узловым диафрагмам. Затем натягивались пучки высокопрочной арматуры, выпущенные из торцов подвесок, и конструкции раскрепилась в продольном направлении при помощи инвентарных металлических пакетов, заанкеренных в узлах пересечения проезжей части с арками. Поперечные рамы монтировались без предварительной укрупнительной сборки. Продольные балки и ветровые пояса укладывались краном, перемещавшимся по ранее собранным панелям. Проволока в петлевых стыках продольных балок наматывалась при помощи специального автоматического станка. Окончательное натяжение арматуры производилось 500-тонными гидравлическими домкратами. Арматурные пучки в стыках ветровых поясов проезжей части натягивались 60-тонными домкратами. Осуществлен новый тип фундаментов (сооружаемых бескессонным способом) — траншейные, стоимость к-рых по сравнению с фундаментами на оболочках значительно ниже. С введением моста в эксплуатацию протяженность пробега поездов сократилась на 400 *км*.

Е. Величкин.

ТРАНСПОРТНАЯ И ВОЕННАЯ ТЕХНИКА

Управляемые снаряды

К концу 1963 г. количество межконтинентальных баллистических снарядов (МБС), поступивших на вооружение стратегической авиации США, возросло в два с лишним раза по сравнению с началом года; на вооружении состояло 126 МБС «Атлас» дальностью действия 10 000—12 000 *км*, несущих термоядерные заряды с тротиловыми эквивалентами до 3 *Мт*; 108 МБС «Титан» I и II дальностью 10 000—16 000 *км* с тротиловыми эквивалентами зарядов до 5 *Мт*; 340 МБС «Минитмэн» А и В дальностью 9000—10 000 *км* с тротиловыми эквивалентами зарядов соответственно 0,5 и 0,8 *Мт*. Производство снарядов «Атлас» и «Титан» прекращено, выпуск снарядов «Минитмэн» продолжается, отпущены ассигнования на 950 таких снарядов.

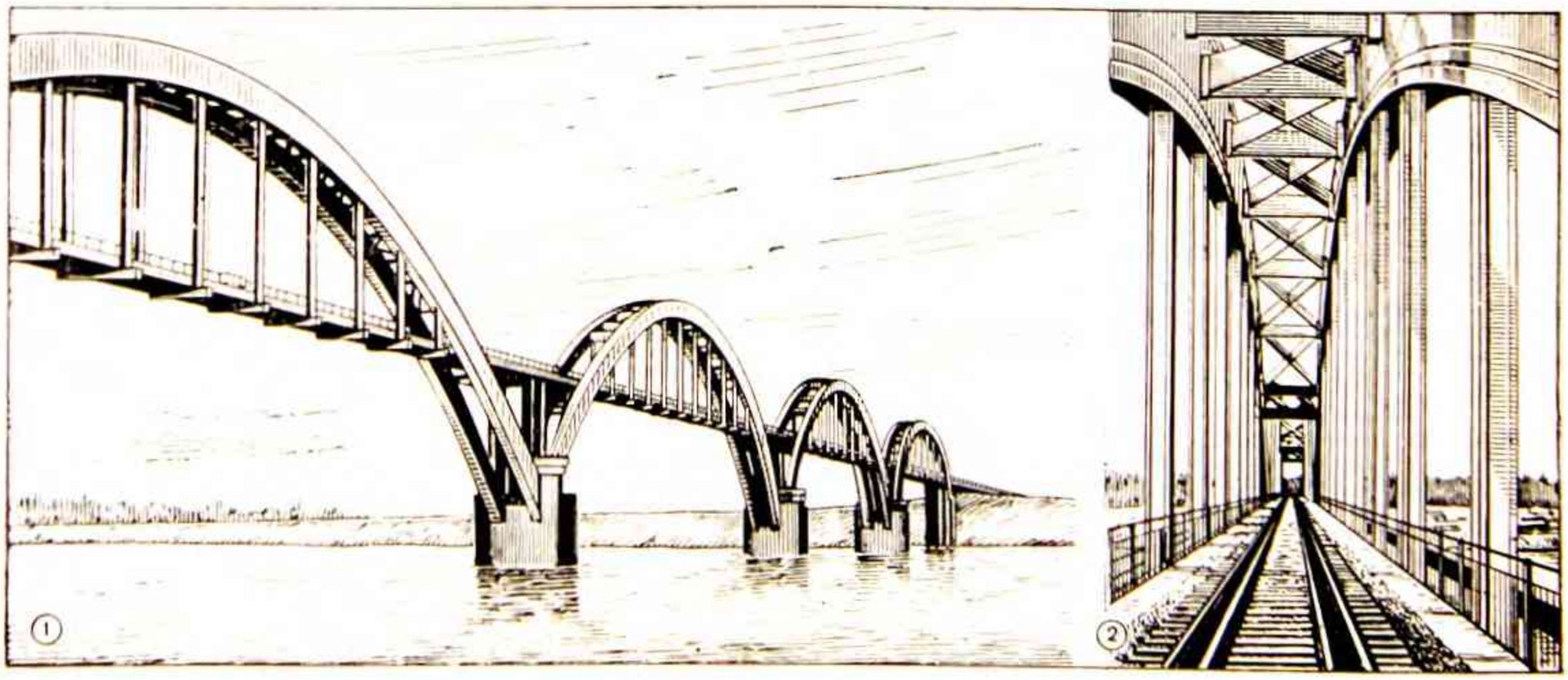

Оксский мост. 1. Общий вид. 2. Связи между арками.

Снаряд «Минитмэн» выгодно отличается от снарядов «Атлас» и «Титан» применением двигателей, работающих на твердом топливе, трехступенчатой конструкцией и меньшим весом боевого заряда; это позволило резко снизить стартовый вес (31—32 *т* вместо 100—136 *т* у снарядов «Атлас» и «Титан»), упростить обслуживание и уменьшить затраты на него в 20 раз, сократить время подготовки к запуску с 15 мин. до 31 сек. Пониженная мощность боевого заряда компенсируется повышением точности стрельбы; средняя круговая ошибка снаряда «Минитмэн» при дальности стрельбы 10 000 *км* ок. 1,6 *км*.

В 1963 г. начались летные испытания новой модификации снаряда «Минитмэн» F, дальностью более 11 000 *км* и большим весом головного конуса. Предполагается увеличить дальность снаряда «Минитмэн» до 16 000—19 000 *км*. Ведутся работы по совершенствованию МБС путем создания головных частей, несущих большое количество ложных целей, маневрирующих при входе в атмосферу и изменяющих в полете направление на другую цель, вместо первоначально заданной при запуске.

В США продолжались работы по созданию МБС, которые могут храниться длительное время в неблагоприятных условиях (пустыни, арктических районах, под водой), вдали от населенных пунктов и запускаемых дистанционно.

Во Франции с 1958 г. разрабатывается баллистический снаряд «SEREB» с РДТТ и дальностью 3200 *км*. Подобный же снаряд создается в США для стран НАТО. В США отрабатывался баллистический снаряд тактического назначения «Лэнс», имеющий дальность ок. 50 *км*. Этими снарядами будут заменяться устаревшие снаряды типа «Джон», состоящие на вооружении стран НАТО и США. В США в 1963 г. на боевом патрулировании находилось 10 подводных лодок, вооруженных 160 снарядами «Поларис» А-1 и А-2 с дальностями 2200 2800 *км*. Тротиловый эквивалент заряда 0,5 *Мт*. К концу 1963 г. было закончено изготовление еще шести лодок, которые предполагается вооружить снарядами модификации А-3 с дальностью 4500 *км*; эти снаряды запускались с погруженной лодки. Заказана 41 подводная лодка-носитель снарядов «Поларис» (рис. 1). В Англии начато проектирование двух подводных лодок-носителей снарядов «Поларис».

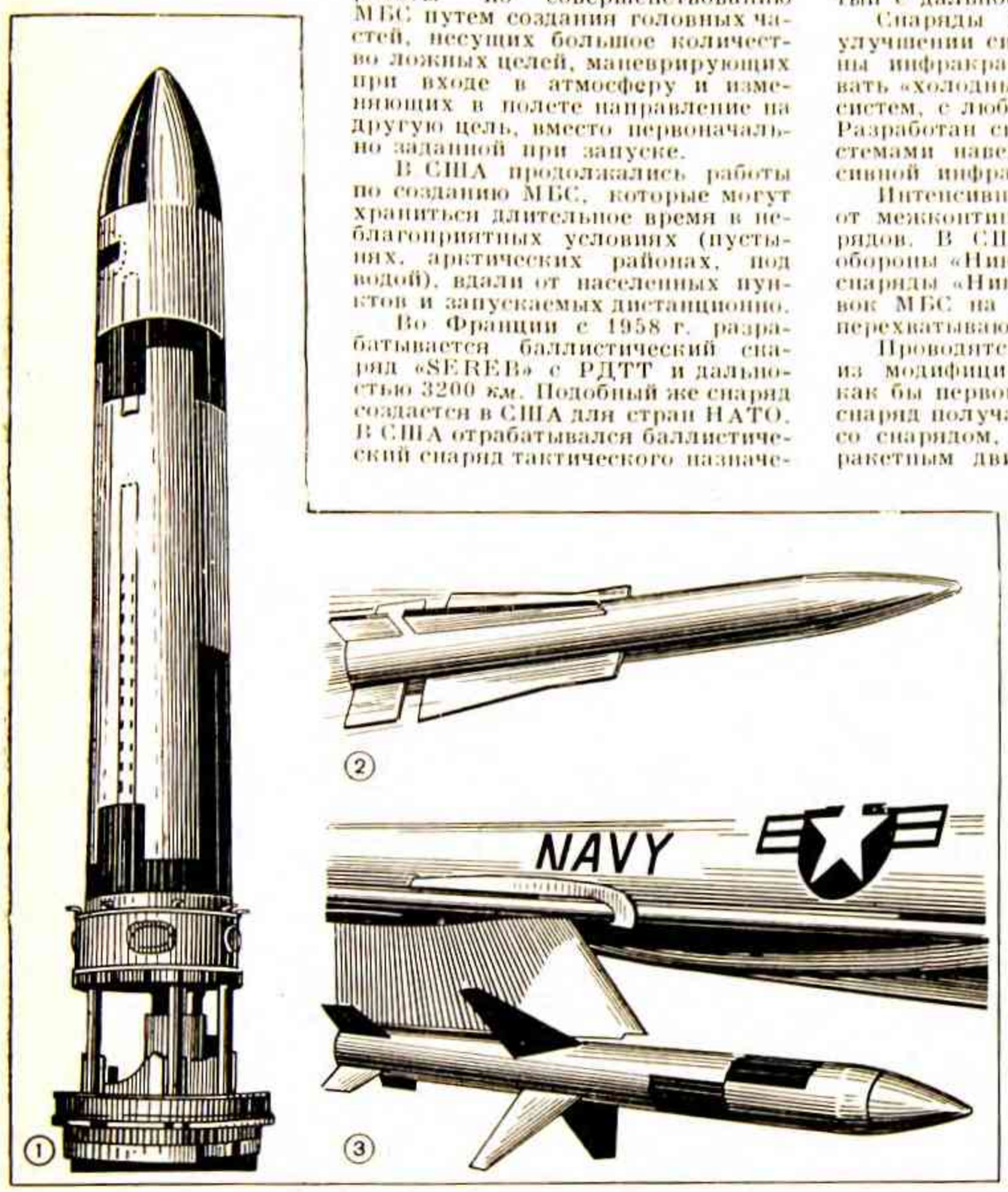

Управляемые снаряды: 1. «Поларис». 2. Самолетный снаряд «Феникс». 3. Самолетный снаряд «Шрайк».

Крылатые снаряды класса «воздух—земля» стратегического назначения, имеющиеся в США и Англии («Хауиддог» и «Блю Стил»), модифицируются для полета к целям на малых высотах; это приводит к уменьшению дальности, но повышает неуязвимость снарядов от средств ПВО. Во Франции ведется разработка баллистического снаряда этого класса «Гамма» с тротиловым эквивалентом боевого заряда 50 *кг* и дальностью ок. 300 *км*.

В области тактических снарядов класса «воздух — земля» разрабатывались усовершенствованные системы наведения; эти системы позволяют самолету-носителю не идти на цель при визуальном наведении снаряда, а посылать команды, пользуясь телевизионным изображением цели, получаемым от телекамеры, установленной на снаряде. Это увеличивает дальность стрельбы и повышает неуязвимость носителя.

В США проходил испытания противорадиолокационный самолетный снаряд «Шрайк» (рис. 3), самонаводящийся на наземные и бортовые радиолокационные станции. Существует тенденция создания самолетных снарядов многоцелевого назначения, которые могли бы применяться, например, против воздушных и наземных целей. В США фирма Хьюз разрабатывала снаряд «Феникс» (рис. 2), основным назначением которого является поражение воздушных целей, и вторичным — поражение наземных целей. Снаряд двухступенчатый с дальностью ок. 100 *км* и, вероятно, атомным зарядом.

Снаряды класса «воздух—воздух» совершенствовались в улучшении систем наведения и увеличения дальности. Созданы инфракрасные системы наведения, позволяющие атаковать «холодные» цели на дальностях больших, чем у прежних систем, с любых ракурсов (снаряд Де Хэвилленд «Ред Топ»). Разработан снаряд «Сайдуиндер» С с взаимозаменяемыми системами наведения полуактивной радиолокационной и пассивной инфракрасной.

Интенсивно ведутся работы по созданию систем обороны от межконтинентальных и тактических баллистических снарядов. В США разрабатывается система противоснарядной обороны «Ника Х», составными частями которой будут антиснаряды «Ника Зевс», предназначенные для перехвата головок МБС на высотах 90—160 *км*, и антиснаряды «Спринт», перехватывающие головки на высотах 60—90 *км*.

Проводятся эксперименты по запуску ракетных снарядов из модифицированных артиллерийских орудий, служащих как бы первой ступенью зенитного снаряда; вследствие этого снаряд получается значительно легче и дешевле по сравнению со снарядом, разгоняемым до такой же начальной скорости ракетным двигателем. Проводится исследование возможностей создания на этой базе системы обороны от МБС. Ведутся работы по созданию противотанковых снарядов более легких, обладающих большими точностью и скоростью по сравнению с имеющимися. В США разрабатывался противотанковый снаряд Хьюз «Тоу», обладающий сверхзвуковой скоростью; велись также работы по созданию снаряда Форд «Шилейла» — первого противотанкового снаряда баллистического типа с радиолокационной системой наведения миллиметрового диапазона.

Лит.: «Flight», 1962, № 2758, 2760, 2800; 1963, № 2852; «Aviation Week and Space Technology», 1962, v. 77, № 8; 1963, v. 78, № 2.

Е. Сухоцкий.

Военные самолеты

Дальние баллистические снаряды и совершенствование систем ПВО снизили значение стратегической авиации и привели к прекращению работ по созданию новых конструкций самолетов этого назначения. Ведутся изыскания новых пилотируемых летательных аппаратов, к-рые могут выполнить стратегические задачи в условиях мощного противодействия современных систем ПВО и при наличии у противника межконтинентальных баллистических снарядов, уничтожающих стратегическую авиацию на ее аэродромах. Проблему снижения боевой эффективности систем ПВО пытаются решить путем создания пилотируемых самолетов, вооружаемых управляемыми снарядами класса воздух—земля, прорывающих систему ПВО и сближающихся с целями в полете на очень малых высотах (50—100 *м*) со скоростями, близкими к звуковой, или, наоборот, на очень больших высотах (50—150 *км*) с гиперзвуковыми или орбитальными скоростями.

Проблему обеспечения неуязвимости авиации на аэродромах пытаются решить созданием самолетов-носителей управляемых снарядов класса воздух—земля, к-рые могут патрулировать в состоянии боевой готовности вблизи территории противника длительное время (2—3 суток).

Ведутся исследования самолета-командного пункта и пункта наблюдения, также обладающего большой продолжительностью полета, с которого обеспечивалось бы управление стратегическими видами оружия. Проектируются два типа самолетов ПВО — самолет раннего оповещения и самолет, снабженный оборудованием и вооружением для обнаружения и уничтожения летящих к целям самолетов и снарядов. Для стратегической авиации и авиации ПВО 1963 г. был годом поисков новых путей развития. Тактическая же и военно-транспортная авиация развивались в 1963 г. быстрыми темпами. Для современных самолетов тактической авиации характерны многоцелевое назначение, возможность прорыва системы ПВО и атаки целей в полете на малых высотах и снижение зависимости от аэродромов. Полет на малых высотах (15—150 *м*) потребовал, в частности, применения крыльев с изменяемой

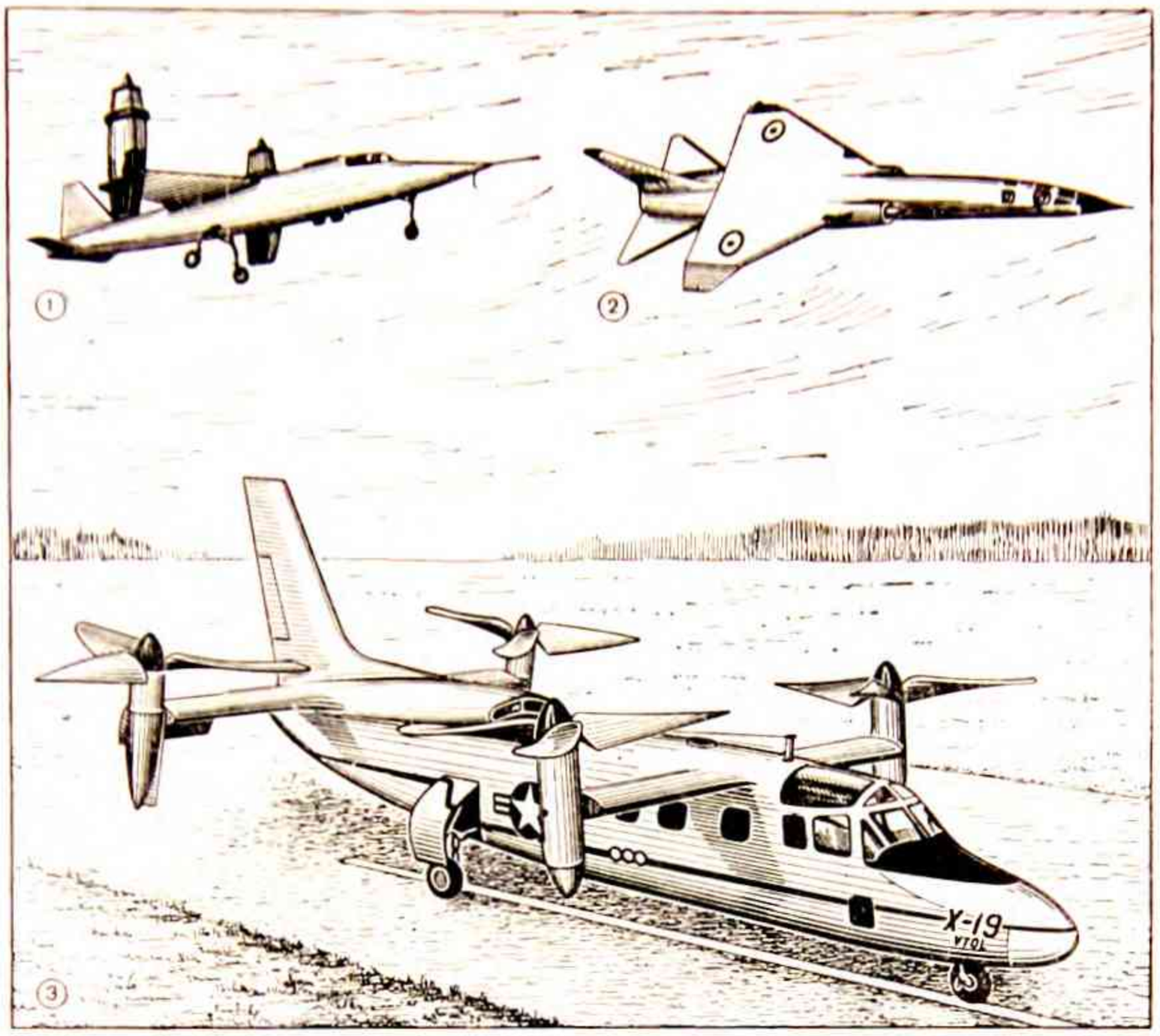

Военные самолеты. 1. «Энтвиклунгсринг» Зюд VJ101C. 2. Бомбардировщик и разведчик БАК TSR-2. 3. «Кертисс-Райт» X-19.

в полете геометрией и нового оборудования с автоматическим пилотированием самолета по траектории, следующей рельефу местности. Снижение зависимости от аэродромов обеспечивается улучшением взлетно-посадочных характеристик, а в пределе — вертикального взлета и посадки.

Пример современного многоцелевого тактического самолета — законченный сборкой в 1963 г. английский бомбардировщик и разведчик БАК TSR-2 (рис. 2). Самолет со взлетным весом 35—40 *т* снабжен двумя ТРД с форсажными камерами с тягой по 15 *т*, максимальная скорость у земли 1200 *км/час*, а на больших высотах — 2150 *км/час*; радиус действия 1600 *км*, разбег и пробег 550—600 *м*. Оборудование самолета обеспечивает автоматическое управление полетом на высоте 50 *м* по траектории, следующей рельефу местности. Разведывательное оборудование позволяет экипажу производить индикацию местности и передавать радиолокационные и инфракрасные карты местности на наземные командные пункты. Вспомогательная силовая установка и бортовые системы контроли оборудования дают возможность эксплуатировать самолет на удаленных элементарно оборудованных аэродромах.

В капиталистических странах в 1963 г. разрабатывались многоцелевые тактические самолеты, из них пять — вертикально взлетающие, и три — с малыми разбегами и пробегами. Самолет Конвар Грумман (США) F-111 обладает короткими разбегом и пробегом, обеспечиваемыми крылом изменяемой геометрии; вертикально взлетающий Хоукер Р. 1154 (Англия) имеет ТВРД с поворотными соплами для изменения направления вектора тяги; вертикально взлетающий Дассо «Мираж» 3 (Франция) снабжен специальными легкими ТРД для создания подъемной силы и ТРД для тяги; вертикально взлетающий Энтвиклунгсринг Зюд VJ 101 C (ФРГ) с двигателями на концах крыла, поворачивающимися в вертикальное положение для вертикального взлета, и двумя двигателями в фюзеляже, создающими подъемную силу (рис. 1), и др. Все эти самолеты рассчитываются на максимальные скорости 2200—2500 *км/час* на больших высотах и 1200—1400 *км/час* — у земли, потолок 18—20 *км*; дальность зависит от взлетного веса самолета.

Разрабатываются новые стратегические военно-транспортные самолеты, эксплуатируемые с аэродромов с твердым покрытием. В США в 1963 г. начались испытания самолета Локхид С-141 «Старлифтер». Самолет снабжен четырьмя ТВРД с тягой по 9,5 *т*; взлетный вес 143 *т*. Самолет может перевезти платную нагрузку 22,7 *т* на 7400 *км* со средней скоростью 815 *км/час*. В самолете размещаются 162 парашютиста. В Англии испытывался самолет такого же назначения Шорт SC. 5 «Белфаст» с четырьмя ТВД взлетной мощностью по 5700 *э. л. с.*; взлетный вес 100 *т*, платную нагрузку 36,7 *т* самолет перевозит на 1600 *км* (со средней скоростью 500 *км/час*) и нагрузку 11,3 *т* — на 8500 *км*; в США проектируется самолет СХ—X, рассчитываемый на перевозку 80 *т* грузов на 20 000 *км*, его взлетный вес 200—230 *т*.

Начались испытания тактического военно-транспортного самолета С. 160 «Трансэл», спроектированного и построенного совместно фирмами Франции и ФРГ. Самолет с двумя ТВД взлетной мощностью по 5665 *э. л. с.* имеет взлетный вес 47,2 *т*; платную нагрузку 8 *т* перевозит на 4500 *км* и 15 *т* на 1500 *км* со средней скоростью 500 *км/час*. Самолет может эксплуатироваться с грунтовых аэродромов при разбеге и пробеге 550—600 *м*.

Проектируются и строятся опытные образцы тактических вертикально взлетающих военно-транспортных самолетов. В частности, строился опытный самолет Дорнье Do. 31(ФРГ) с двумя ТВРД с поворотными соплами и 8 ТРД в съемных гондолах на крыле для создания вертикальной тяги. Он может взлетать вертикально при весе 23,5 *т*, перевозить платную нагрузку весом 6 *т* на расстояние 500 *км*, а с малой длиной разбега при весе 26 *т* перевозить платную нагрузку 6 *т* на 1500 *км* при крейсерской скорости 750 *км/час*.

В США испытывается экспериментальный вертикально взлетающий самолет «Кертисс-Райт» X-19 (рис. 3). Вертикальный взлет самолета обеспечивается при повороте четырех воздушных винтов, установленных на концах крыльев, расположенных тандем, приводимых во вращение через трансмиссию двумя ТВД взлетной мощностью по 2000 *л. с.*, размещенными в хвостовой части фюзеляжа. Самолет имеет взлетный вес 5,6 *т* и может перевозить платную нагрузку 360 *кг* на 1350 *км*.

Строился также транспортный самолет Чанс Воут — Райан — Хиллер XC-142, вертикальный взлет которого осуществляется путем поворота крыла с четырьмя установленными на нем ТВД с взлетной мощностью по 2650 *л. с.* Взлетный вес (при вертикальном взлете) 16 *т* и сможет перевозить 3,6 *т* грузов или 32 десантника на расстояние 370—550 *км*.

Лит.: «Amer. Aviat.», 1963, v. 26, № 7; «Interavia Air Letter», 1963, № 5359, 5361, 5362, 5380, № 5395, 5397; «Aviation Week and Space Technology», 1963, v. 79, № 17. *Е. Сухоцкий.*

Вертолеты

С каждым годом в СССР расширяется применение вертолетов в народном хозяйстве. В 1963 г. советскими вертолетами Ми-1 и Ми-4 выполнен большой объем работ по перевозке пассажиров и грузов в труднодоступных районах, обслуживанию геологоразведочных партий в тайге. Для грузов использовались тяжелые транспортные вертолеты Ми-6, с помощью которых перебазировались буровые вышки. Вертолеты Ми-6 применялись также для монтажа оборудования на стройках. Охрана лесов от пожаров осуществлялась вертолетами Ка-18, Ми-1 и Ми-4, снабженными устройствами для спуска людей и грузов; к вертолету Ми-4 разработано специальное устройство для создания с помощью воды или химикатов заградительных полос при пожарах.

Широкое распространение вертолеты Ка-18 и Ми-1 нашли в сельском х-ве, где они используются не только для борьбы с вредителями, но и для подкормки зерновых культур минеральными удобрениями. С.-х. вертолеты снабжаются специальными устройствами для распыления или разбрызгивания ядохимикатов или минеральных удобрений.

Конструкторским коллективом, возглавляемым М. Л. Милем, продолжалась доводка вертолетов В-2 и В-8. Вертолет В-2, который в пассажирском варианте перевозит 7 пассажиров или 700 *кг* груза, может использоваться и в качестве санитарного для перевозки четырех больных на носилках с сопровождающим санитаром. В с.-х. варианте вертолет снабжается устройством для распыления или разбрызгивания ядохимикатов, располагаемым в двух баках по бокам фюзе-

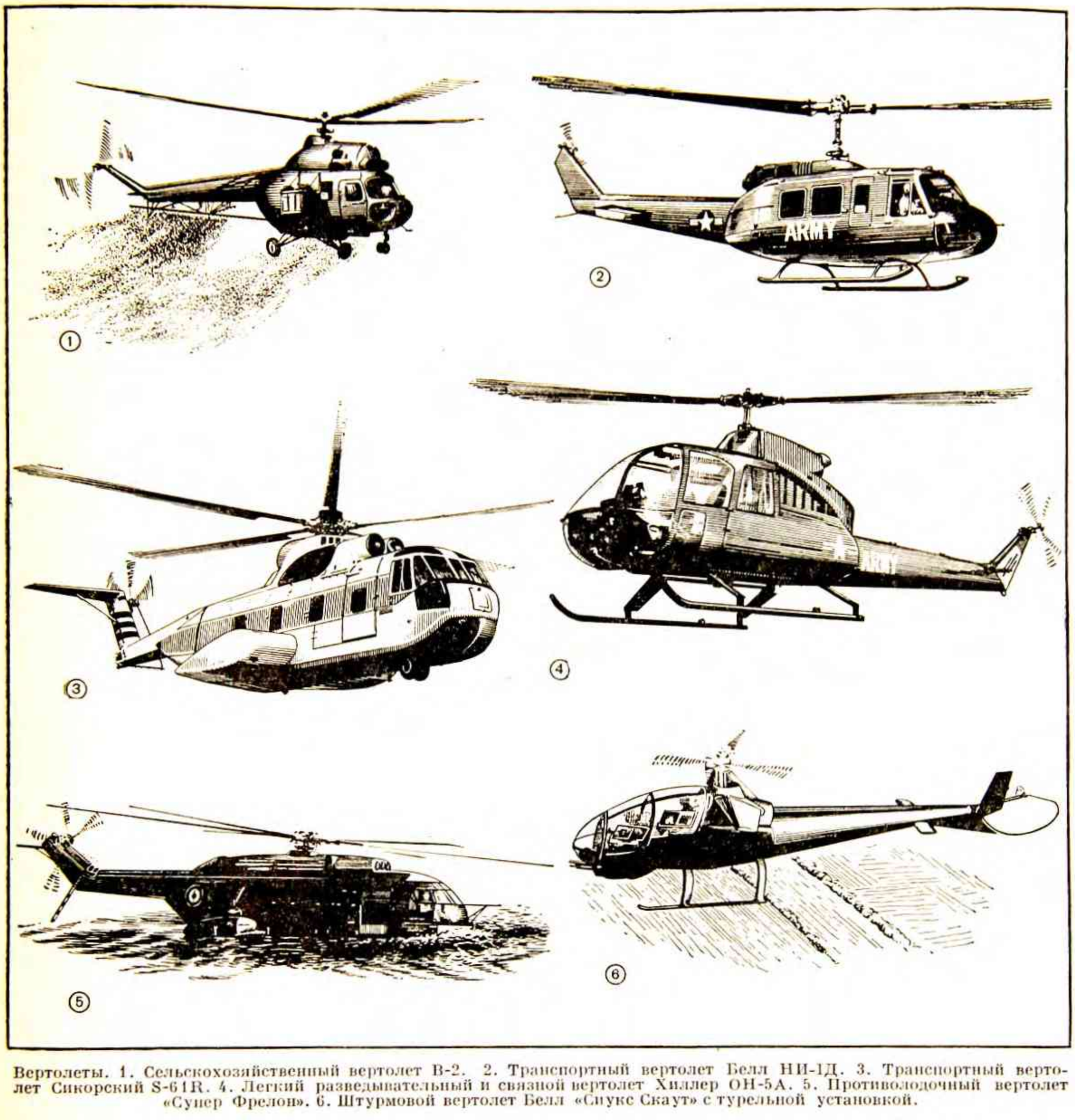

Вертолеты. 1. Сельскохозяйственный вертолет В-2. 2. Транспортный вертолет Белл НИ-1Д. 3. Транспортный вертолет Сикорский S-61R. 4. Легкий разведывательный и связной вертолет Хиллер ОН-5А. 5. Противолодочный вертолет «Супер Фрелон». 6. Штурмовой вертолет Белл «Сиукс Скаут» с турельной установкой.

ляжа. Вертолет имеет трехлопастной несущий винт и двухлопастной хвостовой винт с цельнометаллическими лопастями, гидравлическую систему управления и двухкамерные стойки шасси. Вертолет может продолжать полет при аварии одного двигателя, что увеличивает безопасность, снабжен оборудованием для полетов ночью и в условиях плохой видимости, перевозить на внешней подвеске грузы весом до 1 *т*. Вертолет В-8 оборудован внешней подвеской для перевозки грузов весом до 25 *т*. Над дверью находится лебедка для подъема грузов весом до 200 *кг*. В санитарном варианте в кабине вертолета может быть установлено 12 носилок.

В мае 1963 г. на вертолете В-2 установлен международный рекорд скорости 264 *км/час* по 100-километровому замкнутому маршруту для вертолетов с взлетным весом от 1750 до 3000 *кг*. Новый международный рекорд дальности полета — 1164 *км* по замкнутому маршруту для вертолетов той же весовой категории (вертолет Ми-1); рекорд дальности полета на вертолете Ми-1 — 811—814 *км* для женщин (1963).

За рубежом в 1963 г. было построено более 1000 вертолетов, а за период с 1945 по 1963 гг.— ок. 14 тыс.; из них в эксплуатации осталось немногим более половины (остальные выработали свой ресурс). Большая часть построенных вертолетов (ок. 11 тыс.) изготовлена в США. В Англии построено приблизительно 1500 вертолетов, во Франции — 900. В 1963 г. фирмой «Сикорский» в США начаты испытания нового транспортного вертолета Сикорский S-61R — модификация противолодочного вертолета S-61A. Новый вертолет отличается измененной конструкцией хвостовой части фюзеляжа, в которой размещается грузовой люк с опускающейся на землю рампой. По бокам фюзеляжа имеются обтекатели, в них размещаются топливные баки. При посадке на воду обтекатели играют роль поплавков, обеспечивая плавучесть вертолета. Особенности конструкции нового вертолета — трехколесное убирающееся шасси и вспомогательная силовая установка для привода агрегатов и систем вертолета. Вертолет снабжен пятилопастными несущим и хвостовым винтами. Взлетный вес 8760 *кг*, может перевозить груз весом 1100 *кг* на расстояние 1300 *км* со скоростью 235 *км/час*. Вертолет S-61R будет выпускаться серийно для ВВС и армии США.

Во Франции продолжаются испытания транспортного вертолета «Супер Фрелон» с тремя двигателями, на котором в 1963 г. установлен международный рекорд скорости 341,18 *км/час*. Построен противолодочный вариант вертолета, снабженный поплавками для обеспечения устойчивости при посадке на воду; он оборудован гидроакустической станцией для обнаружения подводных лодок и вооружен самонаводящимися противолодочными торпедами.

В армии США намечается оснащение подразделений новыми многоцелевыми и транспортными вертолетами с ТВД и обладающими высокими летными характеристиками вместо использующихся вертолетов с поршневыми двигателями. В 1963 г. начат выпуск новой модификации вертолета НИ-1Д, имеющей фюзеляж больших размеров; в кабине размещается до 12 десантников или 6 раненых на носилках с сопровождающим санитаром. Вертолет имеет двухлопастный несущий винт.

Рядом фирм США ведется работа по созданию штурмового вертолета для поддержки наземных войск с воздуха. Он должен обладать высокими летными характеристиками и большей, по сравнению с обычными вертолетами, маневренностью. Кроме того, он снабжается мощным вооружением. Проведены испытания различных образцов вооружения, состоящего из пушек, пулеметов, реактивных снарядов и управляемых снарядов, для серийных вертолетов. Фирмой Белл испытывается новый экспериментальный штурмовой вертолет «Сиукс Скаут». Для уменьшения сопротивления фюзеляжа сиденья стрелка и летчика расположены друг за другом. Вертолет снабжен крылом малого удлинения, обеспечивающим разгрузку несущего винта при увеличении скорости и улучшающим маневренность. Снизу под фюзеляжем находится установка, состоящая из двух пулеметов с дистанционным управлением.

Армией США проводятся летные испытания новых легких разведывательных и связных вертолетов с ТВД Белл ОН-4А, Хиллер ОН-5А и Хьюз ОН-6А, предназначенных для замены вертолетов Белл ОН-В и Хиллер ОН-2В. Все вертолеты выполнены по одновинтовой схеме с хвостовым винтом. Вертолеты ОН-4А и ОН-5А имеют двухлопастные несущие винты со стабилизирующими устройствами, повышающими устойчивость; вертолет ОН-6А снабжен четырехлопастным несущим винтом. Флотом США продолжаются испытания радиоуправляемых противолодочных вертолетов Джайродайн DSN-3. Из 93 переданных флоту вертолетов 26 разбилось вследствие неполадок в системе управления.

Важное направление научно-исследовательских работ в США — изучение возможностей улучшения аэродинамических качеств вертолетов. Фирмой Белл, в частности, разработано устройство для изменения угла атаки несущего винта, позволяющее сохранять горизонтальное положение фюзеляжа при увеличении скорости и обеспечивающее благодаря этому уменьшение вредного сопротивления. Исследуются новые схемы лопастей с расширяющейся концевой частью и с шарнирным креплением комлевой части, позволяющим изменять угол ее установки для улучшения условий протекания потока. В ФРГ предложена новая схема несущего винта с управляемым движением лопастей в плоскости вращения, обеспечивающим возможность достижения больших скоростей. Проведены испытания такого несущего винта на стенде, строится экспериментальный вертолет.

Лит.: «Сельская жизнь», 1963, 18 дек., № 296; «Гражданская авиация», 1963, № 7, с. 29; «Крылья Родины», 1963, № 12; «Aeroplane», 1963, № 2720; 1964, № 2725, 2727; «Flight», 1963, 10 October, № 2848; 7 February, № 2813; «Janes of the World Aircraft», 1963—64.

Е. Ружицкий.

Аппараты на воздушной подушке

В СССР продолжаются исследовательские работы по использованию принципа движения на воздушной подушке скоростных катеров и судов. В 1963 г. испытывались суда «Нева» и «Радуга» (см. Ежегодник БСЭ 1963 г.). Оба судна во время испытаний показали хорошую управляемость, двигались с большой скоростью над водой при волнении до 2—3 баллов, преодолевали мели и выходили на пологий берег. Судно «Радуга», кроме того, испытывалось при движении над льдом, развивая скорость ок. 100 *км/час*. Оба судна — экспериментальные, должны послужить основой для создания скоростных катеров и судов на воздушной подушке.

Проект 50-местного пассажирского судна на воздушной подушке разработан конструкторами завода «Красное Сормово» совместно с научными сотрудниками Центрального аэрогидродинамического ин-та им. Н. Е. Жуковского. Судно отличается плавными обводами. Корпус из алюминиевых сплавов имеет плоское днище и заостренную носовую часть; длина корпуса 26,5 *м*, ширина 10 *м*. В носовой части размещается двухместная кабина экипажа, за которой расположен просторный пассажирский салон. Особенность компоновки нового судна — размещение силовой установки в хвостовой части за звукоизолирующими переборками, что позволяет уменьшить уровень шума в пассажирском салоне. На судне устанавливается мощный ТВД, от которого через систему трансмиссий осуществляется привод многолопастного вентилятора и двух воздушных винтов. Вентилятор нагнетает воздух под днище, где образуется воздушная подушка, поддерживающая судно в воздухе. Горизонтальная тяга, необходимая для сообщения движения судну и обеспечения путевого управления, создается четырехлопастными авиационными воздушными винтами, заключенными в кольцевые каналы. В каналах также установлены 4 воздушных руля в потоке воздушных винтов для управления. Для движения ночью и в условиях плохой видимости судно снабжено навигационным оборудованием.

Принцип движения на воздушной подушке будет использован и при создании вездеходных средств транспорта для движения в условиях бездорожья. В 1963 г. проходил испытания экспериментальный аппарат на воздушной подушке «Вихрь». Корпус аппарата выполнен в виде прямоугольной платформы, в передней части которой размещена кабина экипажа, а в задней — два двигателя, от которых осуществляется привод двух четырехлопастных воздушных винтов и двух вентиляторов. Двигатели установлены в двух каналах в носовой части аппарата с тем, чтобы использовать при движении скоростной напор набегающего воздушного потока. Под основанием аппарата имеется кольцевое сопло для создания воздушной подушки, поддерживающей аппарат над землей.

Ведется работа по исследованию возможностей применения воздушной подушки для разгрузки колесных и гусеничных машин и повышения их проходимости. Машины должны снабжаться дополнительным устройством для образования воздушной подушки, которая будет воспринимать часть веса машин, что позволит использовать их при выполнении с.-х. работ для движения по мягкой пашне на рисовых полях, для резки камыша. Перспективно создание прицепного инвентаря на воздушной подушке, который сможет включаться в состав тракторного поезда и позволит вывозить на поле удобрения намного раньше, чем это допускают обычные колесные или гусеничные с.-х. машины. Такие прицепы смогут использоваться для вывозки удобрений на поля с переувлажненной почвой или для борьбы с вредителями сельского хозяйства.

За рубежом в 1963 г. работы по постройке аппаратов на воздушной подушке велись в двух направлениях: создание скоростных катеров и судов на воздушной подушке и транспортных аппаратов для движения в условиях бездорожья. Важнейшей задачей для аппаратов обоих типов является обеспечение возможности двигаться над волнами или преодолевать различные препятствия на местности, что являлось темой обширных исследовательских и конструкторских работ. Для аппаратов на воздушной подушке оказалась целесообразной подвижная механическая завеса, являющаяся продолжением сопла и свободно деформирующаяся при движении под волнами или препятствиями. Такие завесы выполняются в виде упругой юбки (из неопрена или резины), присоединяемой к соплу под основанием аппарата.

В Англии продолжались испытания на экспериментальных водных пассажирских линиях аппаратов Уэстленд SR.N.2, Виккерс VA-3 и Денни D.2. Построен тяжелый транспортный аппарат на воздушной подушке Уэстленд SR. N. 3 — модификация аппарата SR. N. 2, но отличающийся большими размерами и весом. Аппарат имеет грузовую кабину, в которой может разместиться до 12 *т* груза. Силовая установка состоит из четырех ТВД мощностью по 960 *л. с.*, приводящих во вращение два центробежных вентилятора и два воздушных винта на поворачивающихся пилонах. В конструкции аппарата применена упругая юбка высотой 1,2 *м*, что позволит аппарату при весе 37,5 *т* и скорости 110 *км/час* двигаться над волнами высотой до 1,5 *м*. Аппарат предполагается использовать в качестве парома для транспортных перевозок.

Первый тяжелый транспортный аппарат на воздушной подушке Белл SKMR 1 «Хайдроскиммер» построен в США. Вес аппарата 20 *т*, а вес платной нагрузки — 5 *т*. Он снабжен четырьмя ТВД мощностью по 1100 *л. с.*, от которых приводятся четыре центробежных вентилятора и два воздушных винта в кольцевых каналах, размещенных сверху аппарата. В потоке от винтов расположены рули. Аппарат может двигаться со скоростью 130 *км/час* на высоте ~ 0,5 *м* над водой. Опыт постройки и испытаний этого аппарата намечено использовать для создания скоростного противолодочного судна на воздушной подушке.

В Англии построен новый скоростной катер на воздушной подушке Виккерс VA-2, снабженный упругой юбкой высотой 0,9 *м*. При весе 2940 *кг* катер может перевозить 5 человек со скоростью до 110 *км/час*. На катере установлено два поршневых двигателя мощностью по 133 *л. с.*, приводящих два вентилятора и воздушный винт. Несколько подобных катеров сконструировано также в США, Швеции и Японии.

В США в 1963 г. продолжались исследования возможностей создания новых схем скоростных аппаратов, поддерживающихся подъемной силой крыла, движущегося вблизи поверхности воды или земли. Разработано несколько новых экспериментальных аппаратов такого типа, наз. экранопланами, и ряд проектов тяжелых скоростных экранопланов. Фирмой Винкл Рисерч в США создается проект транспортного экраноплана весом 100 *т* для управления торгового флота. Экраноплан должен иметь крылообразный корпус, опирающийся на два поплавка. Силовая установка из шести ТВД мощностью по 2270 *л. с.* приводит два вентилятора и два винта. В полете большая часть подъемной силы должна создаваться крылообразным корпусом. Максимальная скорость экраноплана 280 *км/час*.

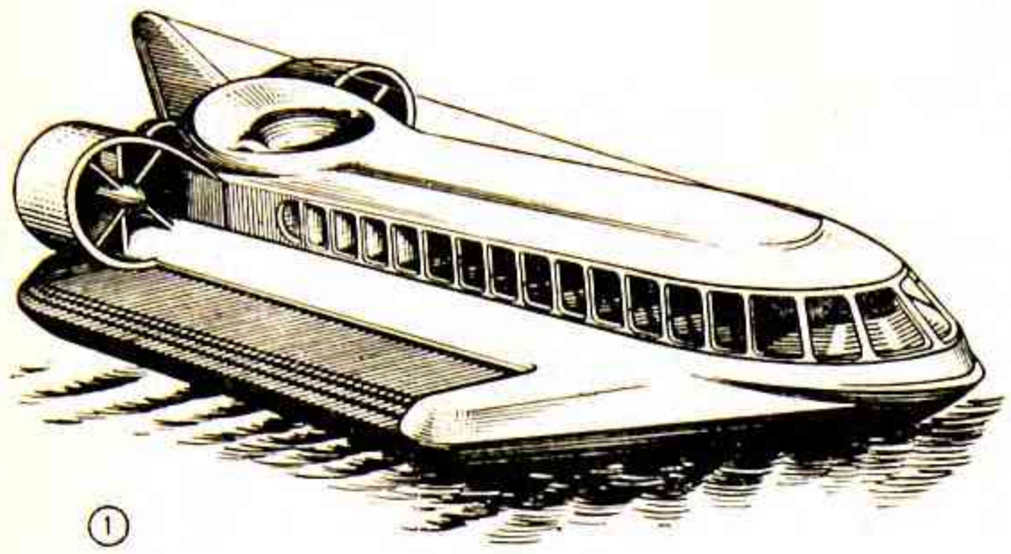

①

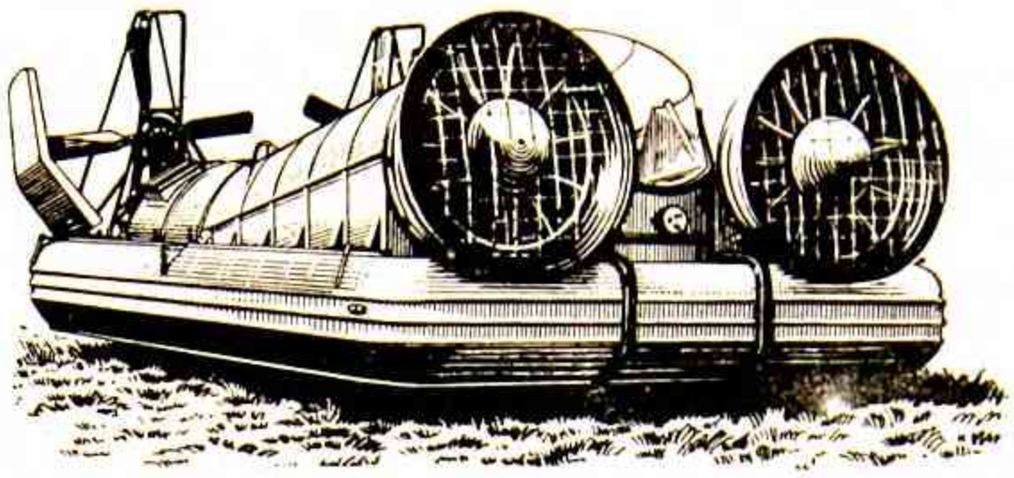

②

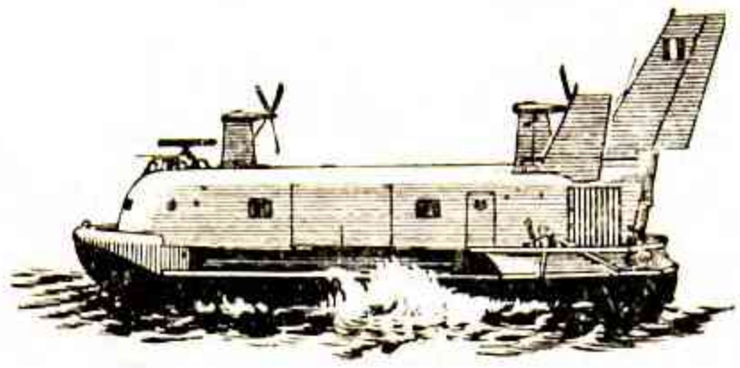

④

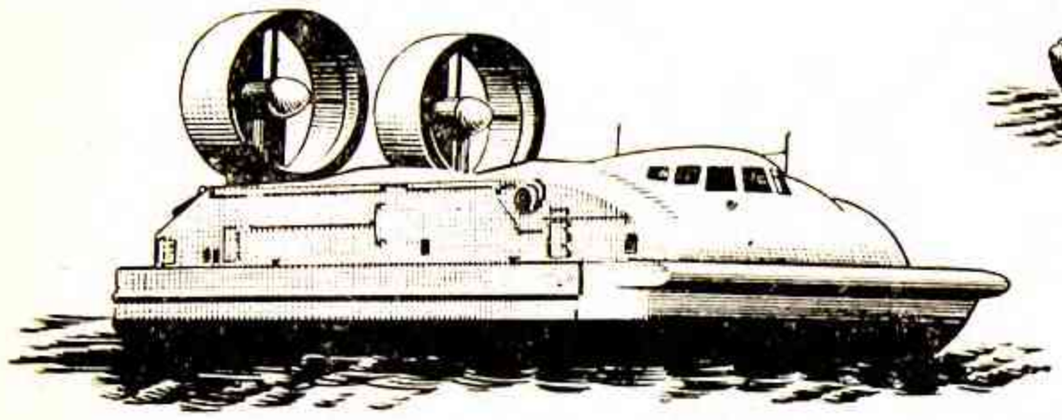

③



⑤

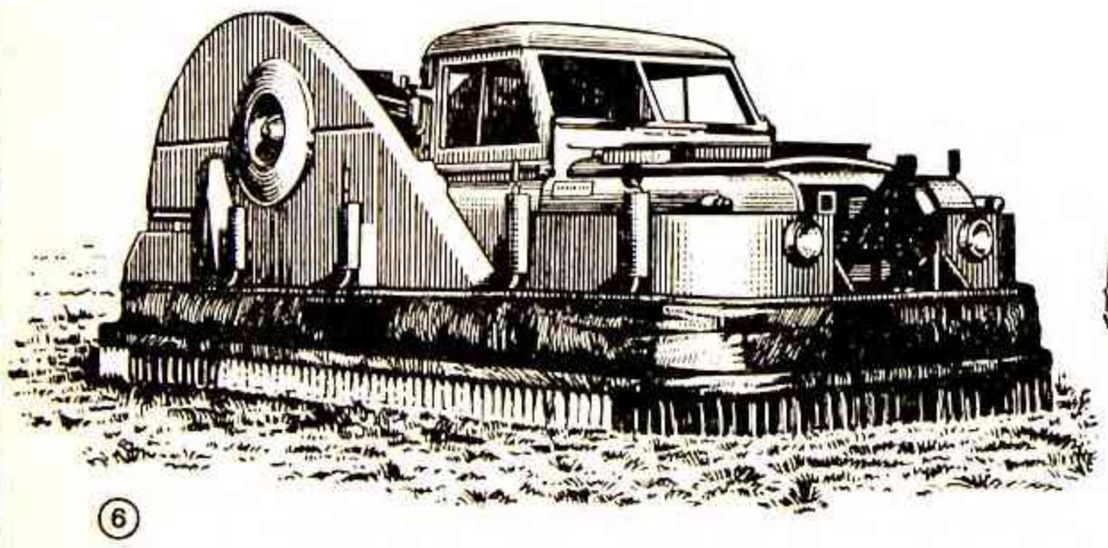

⑥

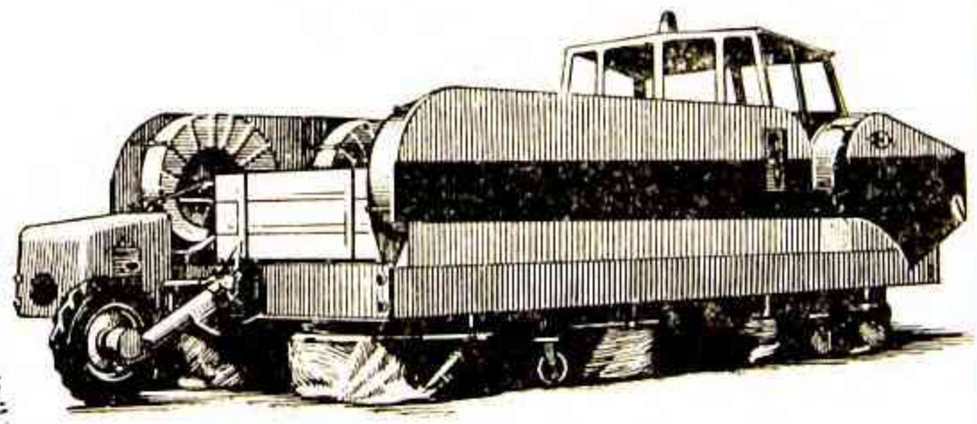

⑦

Аппараты на воздушной подушке. 1. Скоростное пассажирское судно (проект). 2. Экспериментальный аппарат «Вихрь». 3. Транспортный аппарат Белл SKMR I «Хайдроскиммер». 4. Транспортный аппарат Уэстленд SR.N. 3. 5. Скоростной катер Виккерс VA-2. 6. Автомобиль-вездеход «Лэндровер». 7. Транспортный аппарат Бертэн BC. 6.

В Англии, США и Франции ведутся работы над разработкой транспортных аппаратов на воздушной подушке повышенной проходимости для движения в условиях бездорожья. Принцип секционирования площади воздушной подушки с помощью ряда отдельных камер отражен в ряде экспериментальных аппаратов. В новом французском транспортном аппарате Бертэн BC.6 воздушная подушка образуется с помощью отдельных восьми камер, в каждую из которых поступает воздух от отдельного компрессора. Аппарат снабжен двумя колесами; он движется с помощью заднего колеса с отдельным приводом, а управляется передним колесом. Американский аппарат Белл «Карабао» имеет один компрессор, от которого воздух направляется в три отдельных камеры. У обоих аппаратов воздушные камеры снабжены упругими юбками высотой 0,5 *м*.

Оригинальное устройство для образования воздушной подушки использовано фирмой Виккерс для автомобиля-вездехода «Лэндровер». В кузове автомобиля установлен дополнительный двигатель, приводящий два центробежных вентилятора. Под корпусом автомобиля на гидравлических подъемниках установлена упругая юбка, стенки которой образуют воздушную камеру, в которую подается воздух от компрессоров; благодаря образующейся воздушной подушке разгружаются колеса автомобиля и облегчается его движение по свежевспаханному полю или заболоченной местности. Построено несколько таких автомобилей для использования в сельском хозяйстве Англии. *Е. Ружицкий.*

Танкеры «София» и «Ханой»

Ленинградским Балтийским заводом построен танкер «София», а Ленинградским Адмиралтейским заводом — однотипный танкер «Ханой», представляющие собой одновинтовые, однопалубные суда с баком, рубкой в средней части, ютом, с двумя продольными переборками, с машинно-котельным и грузовым насосным отделениями, расположенными в корме. Судно предназначено для перевозки нефтепродуктов (одновременно двух сортов). Танкер не тонет при затоплении любого отсека, в т. ч. машинно-котельного отделения.

Основные характеристики судна: наибольшая длина 230,2 *м*, длина между перпендикулярами 214 *м*, ширина 31,0 *м*,

высота борта 15,5 м, осадка 11,6 м, водоизмещение 62,6 тыс. *т*, мощность энергетической установки 19 000 *л. с.*, скорость хода 17 узлов, экипаж 64 чел.

Основной корпус сварной. 12 средних грузовых танков образованы волнистыми поперечными и двумя плоскими продольными водонепроницаемыми переборками. Бортовые танки (за исключением носового среднего) сдвоенные. Продольные переборки танков продолжены в машинное и котельное отделения, что повышает жесткость кормовой оконечности судна.

Грузовые помещения занимают 69% длины судна, благодаря этому груз распределяется равномерно, что позволило снизить вес корпуса, а также выделить специальные балластные танки емкостью на 11 тыс. *т* забортной воды. Грузовая система оснащена четырьмя дистанционно-управляемыми паровыми насосами, осуществляющими выгрузку нефтепродуктов. Предусмотрена система для выбора оптимального варианта распределения груза.

От остатков нефтепродуктов танки очищаются с помощью моечных машинок горячей водой по замкнутому циклу с применением химических препаратов. Система мойки обслуживается зачистными насосами, установленными в насосном отделении. Рулевая электрогидравлическая машина позволяет перекладывать обтекаемый балансирный руль за 15 сек. Управление рулем ведется из ходовой рубки автоматически по заданному курсу. Ходовая рубка совмещенная (рулевая и штурманская) дает возможность вести круговой обзор горизонта, не выходя на крылья мостика.

Якорное устройство состоит из трех становых якорей и одного стопанкера. Якорь поднимается электрическим брашпилем. Швартовые операции обеспечиваются электрическими шпилями.

Переходный мостик, проходящий от полубака до средней надстройки и далее до полуюта, имеет пролеты по 9 *м* и опирается на широкорасставленные в поперечном направлении опоры.

Шести моторных спасательных шлюпок из легкого сплава — 2 в районе средней и 4 в районе кормовой надстроек, вместимостью по 30 чел. каждая, обеспечивают безопасное для людей прохождение через зону горящих нефтепродуктов. Экипаж размещается в типовых одноместных комфортабельных каютах. На судне есть библиотека, закрытый спортзал, открытая спортплощадка, плавательный бассейн площадью 24 м². В жилых и общественных помещениях, в центральном посту управления машинно-котельной установки, медицинском блоке и радиорубке предусмотрено кондиционирование воздуха.

Для обеспечения безопасного плавания установлено электронавигационное и радиолокационное оборудование, мощные световая и звуковая сигнализации. Осуществлена двухсторонняя радиосвязь с судами и берегом.

Механическая установка питается паром от двух паровых водотрубных вертикальных котлов.

Дистанционное управление главным турбозубчатым агрегатом, автоматическое и аварийное управление котельной установкой, электростанцией и самообдувочным устройством котлов производится из центрального поста, в котором сосредоточена также основная информация о состоянии силовой установки. Система управления главным турбозубчатым агрегатом гидравлическая с воздействием на маневровые клапаны переднего и заднего хода.

Управление котельной установкой, конденсаторной системой, паровыми магистралями, температурой перегретого пара, котельного топлива и масла, гидравлической системой осуществляется автоматически на всех режимах работы механической установки.

И. Щукин.

Дизель-электрический трактор ДЭТ-250

Челябинским тракторным заводом освоен выпуск дизель-электрических тракторов ДЭТ-250, предназначенных для землеройных и транспортных работ на строительстве гидротехнических и мелиоративных сооружений, железных и шоссейных дорог и др. Трактор может быть эффективно использован в горнорудной, угольной, нефтяной и лесной пром-сти, а также в сельском хозяйстве (рис. 1, 2).

Двигатель — четырехтактный, двенадцатицилиндровый V-образный дизель В-30 мощностью 300 *л. с.* (при 1500 *об/мин*), пуск к-рого осуществляется электроинерционным стартером с места водителя. Предусмотрена возможность пуска дизеля от постороннего источника электроэнергии, от маховика инерционного стартера с помощью сжатого воздуха и вращением вручную. Поступая в цилиндры дизеля, воздух (сжатый в баллоне до 100—150 *кг/см²*) прокручивает коленчатый вал и осуществляет пуск дизеля. На тракторе установлены: силовой генератор ДК-510Б мощностью 215 *квт* при 2250 *об/мин* и тяговый электродвигатель ЭДТ-166А мощностью 166 *квт* и напряжением 300 *в*.

Тяговое усилие на крюке при скорости движения трактора 2,3 *км/час* составляет 22 *т*. Габаритные размеры в мм (длина × ширина × высота) 6236 × 3160 × 3180, колея — 2450 *мм*, дорожный просвет — 500 *мм*, вес (сухой) — 25 *т*.

Для пуска двигатели при низких температурах окружающего воздуха трактор имеет специальную систему подогрева охлаждающей жидкости, масла и топлива. Дизельное топливо, сгорая в горелке этой системы, подогревает охлаждающую жидкость и масло; специальный насос, работающий

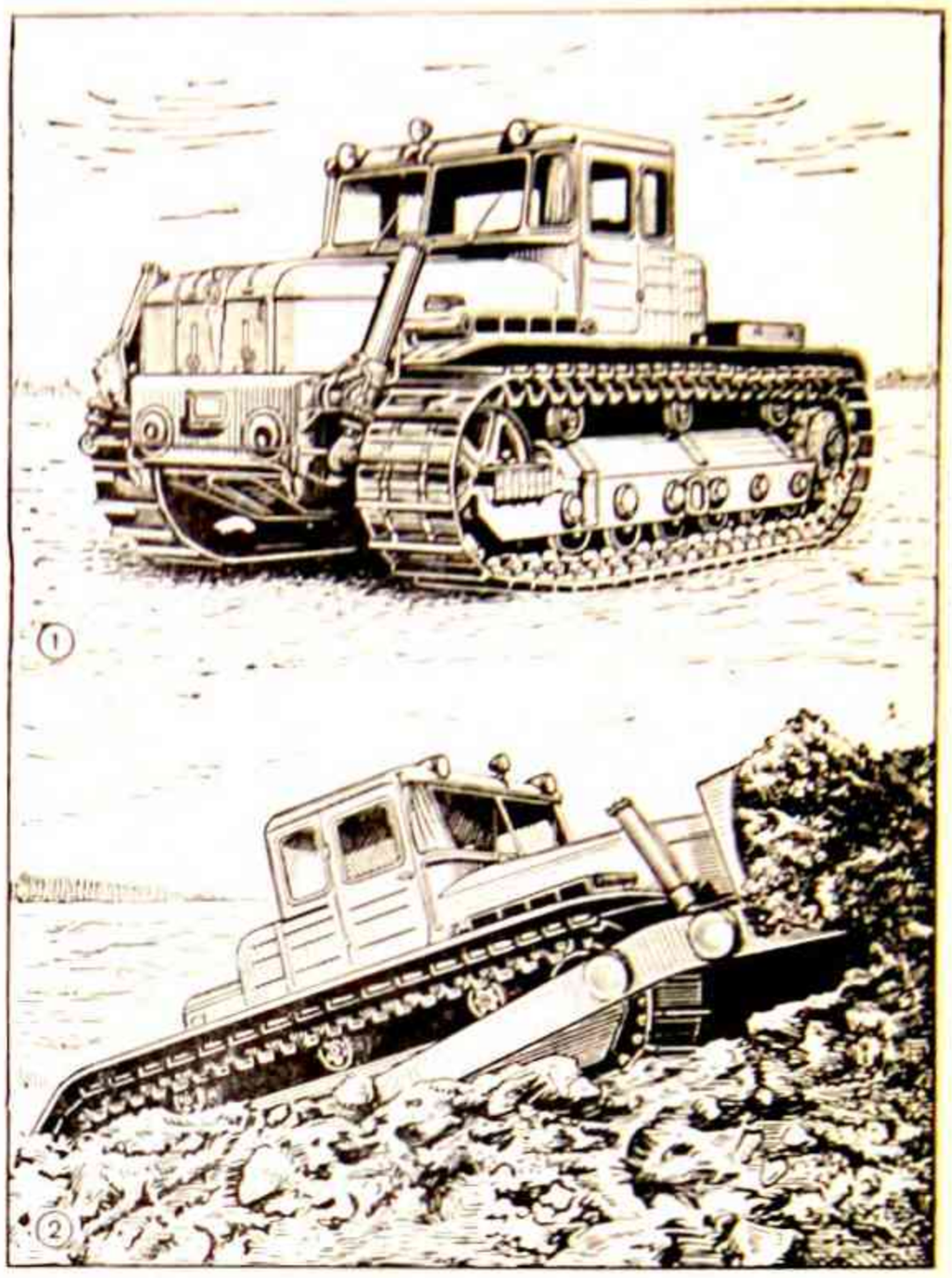

Трактор ДЭТ-250. 1. Общий вид. 2. Трактор с бульдозером в работе.

от электродвигателя, нагнетает подогретую жидкость в систему охлаждения и в пространство, образуемое двойными стенками картера. При этом обеспечивается прогрев головок и гильз цилиндров, а также коренных подшипников коленчатого вала. Для охлаждения воды и масла вместо вентилятора применена эжекционная система, использующая энергию выхлопных газов. При работающем дизеле эжекторы создают непрерывный воздушный поток, проходящий через водяные и масляные радиаторы. Система очистки воздуха, поступающего в дизель, имеет две ступени. Для первичной очистки используются инерционные решетки, в которых пыль удаляется автоматически путем использования энергии выхлопных газов. Вторичная (окончательная) очистка воздуха производится в фильтрах, состоящих из масляных ванн и кассет.

Крутящий момент дизеля передается силовому генератору, питающему постоянным током тяговый электродвигатель. Последний через зубчатую коническую пару, планетарные механизмы поворота и бортовые редукторы вращает ведущие колеса трактора. Электрическая трансмиссия автоматически изменяет скорость движения трактора и его тяговое усилие в зависимости от преодолеваемых внешних сопротивлений, создавая наиболее экономичный режим работы и обеспечивая высокую производительность.

При работающем дизеле (независимо от того, включен или выключен тяговый электродвигатель) карданный вал передает часть крутящего момента раздаточному редуктору, последний приводит в действие насос гидравлической системы управления навесным оборудованием трактора, вал отбора мощности и насос масляной системы трансмиссии. Трактор оборудован эластичной подвеской опорных катков, которая предохраняет механизмы от динамических перегрузок и улучшает условия работы водителя.

Эластичная подвеска опорных катков и малое удельное давление гусениц на грунт (0,565 *кг/см²*) обеспечивают высокую проходимость и транспортную скорость трактора (19 *км/час*).

Рама трактора состоит из двух лонжеронов коробчатого сечения, соединенных между собой поперечными балками и связями. Для защиты электрических машин и других механизмов трактора от ударов при наездах на камни, пни и другие препятствия, а также от попадания влаги рама имеет герметическое днище.

Гидравлическое управление трактора служит для подъема и опускания навесных рабочих органов. Оно состоит из

аксиального гидронасоса, двух подъемных гидроцилиндров, масляного бака с гидроциклоном, распределителя и системы трубопроводов. Гидронасос крепится к раздаточному редуктору трактора и приводится ведомым валом редуктора, с которым насос соединен подвижной зубчатой муфтой.

Распределитель золотникового типа установлен в правой передней части кабины под полом. Рукоятка управления распределителем может занимать четыре положения. Нейтральное положение рукоятки, в которое она возвращается автоматически из трех остальных, соответствует стопорению поршней гидроцилиндров в нижнем или верхнем положениях. При крайнем переднем (по ходу трактора) положении рукоятки отвал бульдозера занимает нижнее положение. При перемещении рукоятки на себя происходит подъем отвала. При крайнем заднем положении отвал находится в плавающем состоянии.

Оборудование кабины рассчитано на максимальное облегчение труда водителя. Для работы трактора в ночное время на крыше кабины установлены фары и прожектор, положение которого изменяется с места водителя.

Емкость топливных баков трактора ок. 700 *л*. Этого запаса хватает на 15—20 ч. работы. Для облегчения и ускорения заправки трактору придается заправочный агрегат, работающий от аккумуляторной батареи трактора. Баки заправляются за 15—20 мин. Производительность ДЭТ-250 на бульдозерных работах в 3 раза выше, чем у трактора Т-140.

Г. Авакимов.

НОВЫЕ СЕЛЬСКОХОЗЯЙСТВЕННЫЕ МАШИНЫ

В соответствии с решениями XXII съезда партии, пленумов ЦК КПСС и в частности Мартовского (1962) пленума ЦК КПСС создание новой с.-х. техники осуществляется в следующих главных направлениях: комплексное оснащение прогрессивных технологических процессов машинами, оборудованием, механизмами и другими средствами производства в различных отраслях сельского хозяйства, применение которых дает наибольший технико-экономический эффект в снижении затрат труда и себестоимости продукции, обеспечении высокого качества работ или получаемого продукта; создание новых машинно-тракторных агрегатов для работы на повышенных скоростях (до 9—15 *км/час*) на основе применения высокоэнергонасыщенных тракторов с двигателями увеличенной мощности; создание высокопроизводительных широкозахватных и многорядных машин и агрегатов; универсализация, комбинирование и совмещение операций в сельскохозяйственных машинах, позволяющие одну машину использовать на нескольких видах работ.

Н.-и. организациями разрабатывается, исследуется и внедряется новая прогрессивная технология в различных отраслях сельского хозяйства и в первую очередь на наиболее трудоемких или еще недостаточно механизированных работах.

Уже получила широкое распространение новая прогрессивная технология возделывания и уборки кукурузы, сахарной свеклы, хлопчатника с применением соответствующего комплекса машин без затрат ручного труда. Конструкторскими организациями созданы новые комбинированные машины, выполняющие одновременно несколько операций, а также широкозахватные и многорядные высокопроизводительные машины.

Значительные работы проведены по созданию новой техники для химизации сельского хозяйства.

Разрабатывается и внедряется новая технология работ на животноводческих и птицеводческих фермах с различными способами содержания животных и птицы и соответствующая ей техника.

Передовые хозяйства, механизаторы-новаторы, применяя прогрессивную технологию и необходимые средства производства для ее осуществления, достигают высоких показателей по производительности труда, в ряде случаев превышающие лучшие зарубежные. В опытном хозяйстве Кубанского н.-и. ин-та испытаний тракторов и с.-х. машин уже на протяжении нескольких лет в производстве кукурузы и сахарной свеклы применяется прогрессивная технология работ и комплекс соответствующих машин, удобрений, гербицидов и ядохимикатов. В результате Герой Социалистического Труда В. Я. Первицкий в 1963 на производство 1 *ц* кукурузы затратил 8,1 мин., а Герой Социалистического Труда В. А. Светличный на производство 1 *ц* корней сахарной свеклы затратил 9,2 мин.

По результатам проведенных Гос. испытаний ок. 150 новых машин, орудий, комплектов оборудования и механизмов в 1963 г. рекомендованы к серийному производству и внедрению в с.-х. производство колхозов и совхозов, а также к изготовлению опытными партиями для широкой проверки в эксплуатационных условиях хозяйств различных зон СССР.

Тракторы и самоходное шасси

Новое семейство тракторов класса 0,6 *т* включает: самоходное шасси Ш-101 (базовая модель) и унифицированные с ним по основным агрегатам модификации тракторов — универсальный колесный У-101 и гусеничный узкогабаритный В-101. Машины предназначены для комплексной механизации работ в овощеводстве, полеводстве, животноводстве, в садах, виноградниках и для транспортных, погрузочных и разгрузочных работ. Двигатель мощностью 30 *л. с.* с удельным расходом топлива 190 *г/э. л. с.-ч.* позволяет выполнять работы на скоростях до 15 *км/час*, а при тяге 600 *кг* на скорости 9 *км/час*. Трансмиссия, унифицированная по основным узлам,

Основные данные шасси и тракторов

	Шасси Ш-101	Универсальный колесный У-101	Гусеничный узкогабаритный В-101
Диапазон скоростей прямого хода (*км/час*)	4,73—22,85	4,58—22,14	2,69—13,01
Диапазон тягового усилия (*кг*)	681—202	748—225	1700—372
Диапазон скоростей на замедленных передачах при тяге не более 300 *кг* (*км/час*)	1,15—2,33	1,11—2,26	0,55—1,33
База (*мм*)	2500	1880	1410
Колея (*мм*)	. . .	. . .	774
по ведущим колесам	регулируемая от 1200 до 1800 с интервалом 150		
по направляющим колесам	регулируемая от 1200 до 1500 с интервалом 200		
Дорожный просвет (*мм*)	530	465	250
Радиус поворота (*м*)	2,4	2,7	0,8
Размеры: длина, ширина при наименьшей колее, высота по капоту (*мм*)	3650×1550×1370	3250×1550×1400	3250×960×1180
Вес (*кг*) общий	1630	1636	1800
на *л. с.*	54,3	54,5	60

обеспечивает движение агрегатов с 16 скоростями (5 рабочих, 3 транспортных, 4 замедленных и 4 заднего хода).

Для увеличения сцепного веса в камеры ведущих колес можно заливать воду, имеется догружатель ведущих колес. Управление тракторами — с помощью кнопочной системы. Машины снабжены полунезависимым и синхронным валами отбора мощности, электрооборудованием с рабочим напряжением 12 *в*, с электростартерным пуском двигателя, сигнализацией и освещением.

Колесный универсальный трактор Т-40А класса 0,9 *т* — модификация повышенной проходимости трактора Т-40М предназначен для выполнения различных работ в с.-х. производстве, гл. обр. для ухода за пропашными культурами, на транспортировке с.-х. грузов в тяжелых дорожных условиях. Имеет четыре ведущих колеса, с автоматическим включением переднего ведущего моста в зависимости от состояния почвы, обладает повышенными тягово-сцепными свойствами и может выполнять работы, аналогичные гусеничным тракторам, снабжен реверсивным устройством на всех передачах. Дизельный двигатель Д-37М воздушного охлаждения мощностью 40 *л. с.* с удельным расходом топлива 185 *г/э.л.с.=ч.*, запуск электростартерный.

Имеется вал отбора мощности с независимым и синхронными приводами в действие рабочих органов некоторых агрегатируемых с ним машин, приводной шкив, раздельно-агрегатная навесная гидравлическая система с 3 гидроцилиндрами, прицепное устройство и гидрокрюк для автосцепки, электроосвещение.

Основные данные трактора Т-40А.

Скорость движения (км/час)	
на замедленной передаче	1,52
на основных рабочих (I—V) передачах	6,13—18,63
на транспорте (VI передача)	26,68
на передаче заднего хода	5,28
Размеры (мм)	
колея переменная	1200—1800
дорожный просвет	500
длина (с прицепным устройством)	3820
ширина (с учетом переменной колеи)	1620—2100
высота (по верхней точке кабины)	2350
Вес (кг)	2400

Колесный трактор «Беларусь» МТЗ-50Х хлопковой модификации класса 1,4 *т*, предназначен для выполнения с.-х. работ в хлопководстве. Создан на базе универсального трактора МТЗ-50, снабжен дизельным двигателем Д-50 мощностью 50—55 *л. с.* и имеет следующие особенности: сдвоенные передние колеса с независимым копированием рельефа каждым, механизм реверса на всех передачах, рулевое управление с механическим приводом, дополнительные бортовые редукторы, повышающие дорожный просвет до 850 *мм*, съемные боковые валы отбора мощности с синхронными приводами и хвостовики от бортовых редукторов, повышенную маневренность за счет большого угла поворота передних колес, сокращающего радиус поворота до 4 *м*.

Диапазон скоростей на I—IX передачах при прямом ходе—1,52—23,4 *км/час*, при включении реверса — 1,36—20,94 *км/час*, задний ход соответственно: 3,2 — 5,45 и 2,86—4,87 *км/час*. Колея задних колес (2000 *мм*) позволяет работать в метровых междурядиях.

Наличие трактора МТЗ-50Х создает возможность применить в хлопководстве 6-рядную систему машин, вместо существующей 4-рядной с трактором класса 0,9 *т*, что обеспечивает повышение производительности агрегатов примерно в 1,5—1,6 раза.

Гусеничный виноградниковый узкогабаритный трактор Т-54В класса 2 *т*, предназначен для выполнения работ в виноградниках с междурядиями 1,5—2 *м*, может использоваться и на работах общего назначения в сельском и лесном хозяйстве, на строительстве и дорожных работах. Основные агрегаты трактора Т-54В унифицированы с узлами и деталями базового трактора «Беларусь» МТЗ-50. Двигатель Д-50 мощностью 50—55 *л. с.*, 9-ступенчатая коробка передач с диапазоном скоростей вперед от 1,02 (пониженная — 0,7) до 15,95 *км/час*, тягового усилия от 2000 до 423 *кг*, 2 передачи заднего хода 2,15 и 3,66 *км/час*, раздельно-агрегатная гидросистема с 3 гидроцилиндрами, вал отбора мощности с независимым и синхронным приводом, гидроувеличитель сцепного веса, жесткое прицепное устройство. В ходовой части предусмотрена централизованная жидкостная смазка опорных катков, надежные уплотнители подшипников катков и ленивцев.

Основные размеры (мм): длина — 3315, ширина — 1050, высота по кабине 2125, колея 800 и 900 с перестановкой уширенной гусеницы, ширина гусеницы — 200 и 300, продольная база — 1520. Вес — 3200 *кг*.

Болотоходный гусеничный трактор Т-130Б, модификации трактора Т-130, предназначен для выполнения мелиоративных работ и обработки заболоченных земель, на разработках торфа. Имеется двухскоростной ходоуменьшитель, задняя навесная система. Удельное давление на грунт 0,24 *кг/см²* за счет удлиненных гусениц с уширенными до 920 *мм* башмаками и увеличенной колеей на 400 *мм*. Дизельный двигатель Д-130М с турбонаддувом мощностью 140 *л. с.*, с удельным расходом топлива 175 *г/э.л. с.-ч*. Трансмиссия с 8-ступенчатой коробкой передач, диапазон скоростей вперед 3,1 — 10,2 *км/час*, с ходоуменьшителем 0,1—0,95 *км/час* и 4 передачи заднего хода 2,99—8,31 *км/час*. Вес — 14,2 *т*.

Гусеничный трактор Т-170 предназначен для работ в промышленности, а также сельском хозяйстве на тяжелых энергоемких работах (подъем плантажа, рыхление) и с землеройными машинами и орудиями. Дизельный двигатель мощностью 180 *л. с.* с турбонаддувом, удельный расход топлива 175—185 *г/э.л.с.-ч*. Рама усилена, значительно усилена гусеница, увеличена ее опорная поверхность, имеется гидравлический механизм для регулировки ее натяжения. Значительно улучшены и облегчены условия труда водителя: введены гидравлические приводы управления трактором, электрогидравлическое управление прицепными и навесными орудиями, сокращено количество точек управления, введены педаль деаксельратора и электрозапуск пускового двигателя. Кабина герметизирована с теплозвуковой изоляцией, вентиляцией и обогревом в холодное время.

8-ступенчатая коробка передач с диапазоном скоростей вперед от 3,38 до 11,16 *км/час*, тяговым усилием 11 200—2620 *кг*. 4 передачи заднего хода — 2,26—9,04 *км/час*; раздельно-агрегатная гидравлическая система для управления орудиями, топливный бак емкостью на 18—20 часов работы.

Почвообрабатывающие машины и орудия

Плуг 8-корпусный полунавесной ПН-8-35, предназначен для вспашки почв с удельным сопротивлением до 0,9 *кг/см²* под зерновые и технические культуры в степных районах СССР. Плуг может использоваться в навесном и полунавесном вариантах с трактором К-700 мощностью 220 *л. с.*

Плуг имеет 8 корпусов с захватом 35 *см* каждый с культурной формой рабочей поверхности отвалов, опорные колеса на жестком ободе с механизмом регулировки глубины пахоты, 8 углеснимов, выполняющих роль предплужников, 1 дисковый нож у заднего корпуса, заднее колесо с пневматической шиной и механизмом перевода задней части плуга в рабочее или транспортное положение, гидроцилиндры для управления плугом, устройство для прицепки борон при составлении комбинированных агрегатов, раму со сварно-литой балкой жесткости. Имеется устройство, позволяющее работать и с меньшим числом корпусов. Обслуживается трактористом.

Рабочая ширина захвата — 2,8 *м*, глубина пахоты — до 30 *см*; дорожный просвет — 550 *мм*; производительность — 1,7 *га/час*, транспортная скорость — до 30 *км/час*, вес — 1960 *кг*. С 1965 осваивается серийный выпуск.

Ротационный рыхлитель РП-2,1, предназначен для предпосевного послойного рыхления почвы на глубину до 16 *см* с применением различных рабочих органов — глубокорыхлителей и ротационных (фрезерных), взамен боронования и дискования на связных тяжелых почвах, особенно в районах хлопководства. Агрегатируется с трактором класса 3 *т*. Производительность — 1,5 *га/час*, вес 1000 *кг*. Обслуживается агрегат трактористом и рабочим.

Борона ножевая вращающаяся навесная БНВ-3,0, предназначена для рыхления верхнего слоя почвы, разрушения корки, уничтожения сорняков, размельчения глыб и выравнивания поля.

Рабочие органы скомпонованы в 4 ножевые батареи из правых и левых ножей, смонтированных винтообразно на квадратных осях.

Основные данные: ширина захвата — 3 *м*, производительность — 1,5 *га/час*, рабочая скорость до 6 *км/час*, глубина обработки до 10 *см*, вес 320 *кг*. Агрегатируется с тракторами классов 0,6 и 0,9 *т* по одной и с тракторами классов 1,4 и 2 *т* по 3 бороны со сцепками СН-35А.

Лункообразователь дисковый ЛОД-10, предназначен для образования замкнутых лунок по зяби в целях задержания и равномерного распределения на поверхности почвы осадков в виде дождя и талых вод на склонах до 4°. Рабочие органы лункообразователя — сферические диски диаметром 450 *мм* эксцентрично закреплены на оси и повернуты относительно друг друга на 180°, скомпонованы в 8 секций по 4 диска в каждой, с углом атаки секции — 30°.

Во время движения агрегата диски секций вращаются за счет сцепления с почвой, поочередно погружаясь в нее, подрезают и отваливают пласт в сторону, образуя лунки удлиненной формы размером: длина 1120—1210 *мм*, ширина 320—330 *мм* и глубина 130—140 *мм*. В лунках скапливаются дождевые и талые воды.

Основные данные: ширина захвата — 11 *м*, производительность — 7,6 *га/час*, рабочая скорость — 6—7 *км/час*, вес — 1725 *кг*. Агрегатируется с тракторами класса 3 *т*.

Машины для внесения удобрений

Разбрасыватель минеральных удобрений РУ-4,0, предназначен для внесения на поверхность почвы минеральных удобрений и их смесей на полях, в садах, а также для разбросного поверхностного посева семян трав (сидератов).

Разбрасыватель имеет: конический бункер для удобрений емкостью 325 *дм³*, разбрасывающий центробежный аппарат, состоящий из диска с 6 радиальными лопастями и дозирующим устройством, высевающий аппарат (для семян), транспортные катки, подножная доска, ветрозащитное устройство и редуктор. Навешивается на тракторы классов 0,6; 0,9 и 1,4 *т*, приводится в действие от вала отбора мощности.

Агрегат может работать на повышенных скоростях — 8,5—10 *км/час*. Обеспечивается внесение удобрений от 50 до 1165 *кг/га*, шириной: порошковидные туки до 9 *м*, гранулированные удобрения и семена сидератов — 12 *м*, при работе с ветрозащитным устройством — 4,5 *м*. Производительность при ширине захвата 4,5 и 12 *м* соответственно 3,8 и 10 *га/час*. Вес машины 215 *кг*. Применение разбрасывателя повышает производительность труда в 2,2 раза по сравнению с туковой сеялкой ЗСТН-2,8. С 1964 осваивается серийное производство.

Разбрасыватель садовый широкозахватный РСШ-6, предназначен для поверхностного внесения органо-минеральных и органических удобрений непосредственно под крону и приствольные полосы сада. Рабочий орган — специальное устройство, устанавливаемое на универсальном прицепе-разбрасывателе РПТМ-2, взамен обычного имеет вертикальный транспортер в виде двух замкнутых цепей, соединенных планками с захватывающими зубьями, с приводом от вала отбора мощности трактора. Основные данные: ширина захвата 3,5—6 *м*, норма внесения удобре-

ний — 16—40 *т/час*, рабочая скорость —3,6—5 *км/час*, производительность — 0,4—1 *га/час*, вес — 112 *кг*.

Приспособление АУ-4 к 4-рядной картофелесажалке СН-4Б для внесения органо-минеральных удобрений, позволяет одновременно с посадкой клубней вносить в борозду органо-минеральные удобрения в виде торфоаммиачных, навоза-сыпца и торфонавозных компостов при влажности до 65%.

Приспособление жестко соединяется с картофелесажалкой спереди, управление от гидросистемы трактора класса 3 *т*.

Основные данные: ширина захвата — 2,4—2,8 м, ширина междурядий — 60 и 70 *см*, расстояние между клубнями — 25, 30, 35 и 44 см, норма внесения удобрений — 4—10 *т/га*, рабочие скорости—от 4,65 до 5,6 *км/час*, производительность—0,4—0,7 *га/час*. Агрегат из картофелесажалки СН-4Б с приспособлением АУ-4 обслуживается трактористом, 2 рабочими на загрузке клубнями и трактористом на погрузчике ПГ-0,5 или другом для загрузки удобрениями.

Тележка заправочная вакуумная ТЗВ, предназначена для подвоза растворов ядохимикатов к местам работы опрыскивателей и их заправки, может быть использована на подвозе воды для технических целей.

Резервуар тележки емкостью 2000 *л*, имеются гофрированный заборный шланг, бачок для понижения температуры отработанных газов, распределительный кран, соединенный с впускным и выпускным коллектором трактора, предохранительный клапан и система коммуникаций. Забор раствора в емкость, а также заправка опрыскивателей осуществляется от вакуума, создаваемого отработавшими газами двигателя трактора, буксирующего тележку. Агрегатируется с тракторами класса 0,9 и 1,4 *т*. Заполняется емкость за 4—7 мин. Вес тележки 840 *кг*.

Машины для посева и ухода за посевами

Сеялка зернотуковая навесная СКН-24 — 24-рядная, предназначена для высева семян зерновых культур с одновременным внесением непосредственно в рядки гранулированных минеральных удобрений. Агрегатируется с трактором класса 1,4 *т*, а 3 сеялки со сцепкой СН-75 — с тракторами класса 3 *т* (ДТ-75, Т-74 и ДТ-54А).

Металлический зернотуковый ящик разделен стенкой на 2 отделения — переднее, емкостью 250 $дм^3$, семенное и заднее, емкостью 75 $дм^3$— для удобрений. На дне семенного ящика укреплены 2 секции катушечных высевающих аппаратов для семян, на задней стенке — 4 секции туковысевающих аппаратов с приводом от ходовых колес сеялки. Семена и удобрения из высевающих аппаратов попадают в семепроводы 24 двухдисковых сошников, снабженных загорточами.

Ширина захвата сеялки — 3,6 *м*, производительность — 2,8 *га/час*, глубина хода сошников — 4—8 *см*, дорожный просвет — 450 *мм*, вес — 850 *кг*. Обслуживается трактористом. Начат серийный выпуск.

Сеялка зернобобовая СЗН-24А — 24-рядная дисковая, предназначена для посева семян зерновых и бобовых культур на скоростях 9—10 *км/час*. Высевающие аппараты сеялки могут быть поставлены на верхний высев, обеспечивающий посев крупных семян зернобобовых культур без повреждений. Ширина захвата — 3,6 *м*, производительность — 3 *га/час*, глубина хода сошников — 6—8 *см*, емкость семенного ящика — 300 $дм^3$, вес — 742 *кг*. Сеялка навесная, агрегатируется: одна — с трактором класса 1,4 *т* «Беларусь», 3 — со сцепкой СН-75 — с тракторами класса 3 *т*. Обслуживаются трактористом.

Сеялки-культиваторы СТСН-6А, 2СТСН-6А и 3СТСН-6А, предназначены для точного высева калиброванных семян сахарной свеклы, с междурядиями 45 см, с одновременным внесением в рядки минеральных удобрений, а также для ухода за посевами свеклы в основной зоне свеклосеяния. Комплектуется из 1, 2 и 3 унифицированных секций.

При движении агрегата по полю диск высевающего аппарата в ячейках подводит семена свеклы в нижнюю часть сошника, где последние выталкивателем подаются в сошник и при небольшой высоте падения (40 *мм*) распределяются в рядке на равном расстоянии. Минеральные удобрения укладываются по сторонам рядка высеянных семян. Загорточи засыпают землей высеянные семена и удобрения, рядок прикатывается резиновым приводным колесом. Для междурядной обработки и рыхления посевов сахарной свеклы имеется культиваторное оборудование.

В агрегате при необходимости могут быть применены водоналивные катки для одновременного с посевом прикатывания почвы. Для рыхления следа за трактором имеются специальные рыхлители.

Агрегаты с сеялками-культиваторами обслуживаются трактористами. На 12-рядной сеялке маркеры сблокированы. С 1964 осваивается серийный выпуск.

Сеялка-культиватор СТСН-6А, 6-рядная, предназначена для точного высева калиброванных семян сахарной свеклы с одновременным внесением минеральных удобрений в рядки и для ухода за посевами в зоне поливного свеклосеяния и районах повышенного увлажнения с междурядиями 45 и 60 *см*. Основные механизмы унифицированы с сеялками-культиваторами СТСН-6А. Ширина захвата — 2,7 и 3,6 *м*, производительность — 2 *га/час*, вес — 725 *кг*. Агрегатируется с тракторами классов 0,9 и 1,4 *т*, обслуживается трактористом.

Основные показатели сеялок-культиваторов

	СТСН-6	2СТСН-6	3СТСН-6
Ширина захвата, *м*	2,8	5,4	8,1
Число рядков . . .	6	12	18
Глубина заделки семян, *см*	2—6	2—6	2—6
Норма высева семян, *кг/га*	4—12	4—12	4—12
Емкость семенных бункеров, $дм^3$ . . .	40	80	120
Норма внесения минеральных удобрений, *кг/га*	50—600	50—600	50—600
Производительность на посеве за час чистого времени, *га*	1,9	3,8	5,7
Рабочая скорость, *км/час*	5—7,2	5—7,2	5—7,2
Размеры, *мм* длина×ширина× высота	1550×2540×1415	2075×5300×1415	3940×7940×1415
Дорожный просвет	380	380	380
Вес, *кг*	665	1140	2050
Агрегатируется с тракторами . . .	классов 0,6 и 0,9 *т*	классов 1,4 и с соединительным брусом БСН-2	2 *т* с полунавесной сцепкой СН-35А и соединительными рамками РСН-1

Основные показатели прореживателей

	ПСН-6М	2ПСН-6М	3ПСН-6М
Ширина захвата, *м*	2,8	5,4	8,1
Число рядков . . .	6	12	18
Производительность за час чистого времени, *га*	0,9	1,9	3,8
Размеры, *мм*			
длина	1510	1510	6400
ширина	2770	5490	8200
высота	850	850	850
дорожный просвет	400	400	400
Вес, *кг*	350	700	105
Агрегатируется с тракторами . . .	класса 0,6 и 0,9 *т*	класса 1,4 и с соединительным брусом БСН-2	2*т* с полунавесной сцепкой СН-35А с соединительными рамками РСН-1

Прореживатели ПСН-6М, 2ПСН-6М и 3ПСН-6М, предназначены для вдольрядкового прореживания с одновременной шаровкой всходов сахарной свеклы, посеянной сеялками точного высева и обычными рядковыми сеялками с уменьшенной нормой высева в основной зоне свеклосеяния с междурядиями 45 *см*.

Комплектуются из 1, 2 и 3 секций. Каждая секция имеет раму из квадратного бруса, с шестью кронштейнами для крепления нажимных штанг с пружинами и три кронштейна для крепления квадратного вала привода рабочих органов (два комплекта ножей с длиной лезвия 53 и 25 *мм*, устанавливаются по 4—6 и 8 на диск и бритвы захватом 150 и 85 *мм*, укрепляются на кожухе). Привод рабочих органов — через коробки передач от двух опорных колес. Обеспечивается защитная зона до 8 см, глубина хода фрез и бритв —6 *см*, работают на скоростях 3,5 — 5 *км/час*. Обслуживается трактористом.

Прореживатель ППС-6, предназначен для вдольрядкового прореживания всходов сахарной свеклы на посевах с междурядиями 45 и 60 см в районах поливного свеклосеяния и повышенного увлажнения. Конструкция узлов и агрегатов унифицирована с прореживателем ПСН-6М. В комплект рабочих органов дополнительно включены 5 стрельчатых лап с захватом 220 *мм*. Ширина захвата — 3,6 *м*, производительность — 2,15 *га/час*, рабочая скорость 3,8—5,9 *км/час*, вес 350 *кг*, агрегатируется с тракторами класса 0,9 и 1,4 *т*. Обслуживается трактористом.

Зерноуборочные и кукурузоуборочные машины

Комбайн зерноуборочный ПБК-6 (РСМ-10) полуприцепной безмоторный,

предназначен для раздельной уборки зерновых культур, прямого комбайнирования и со специальными приспособлениями для уборки кукурузы на зерно, подсолнечника, зернобобовых культур. Работает в агрегате с трактором К-700 мощностью 220 *л. с.*, привод рабочих органов от вала отбора мощности через специальный поворотный редуктор. Имеется одноосная самосвальная тележка емкостью 7,0 *м*³ (с автосцепкой, позволяющей производить отцепку на ходу агрегата) для сбора и транспортировки соломы, которая располагается слева от комбайна, что обеспечивает агрегату высокую маневренность. Подборщик — с шириной захвата 3 *м*, с продольно-поперечным копированием рельефа поля и с регулируемым расстоянием между механизмом подборщика и шнеком. Молотилка — шириной 1600 *мм*, с пропускной способностью 6 *кг/сек* хлебной массы. Бункер для зерна — емкостью 3,7 *м*³, с выгрузкой с правой стороны молотилки, с включением механизма разгрузки водителем автомобиля.

Агрегат из трактора, комбайна и емкости для соломы обслуживается трактористом и комбайнером, которые находятся оба в кабине трактора, куда вынесены системы управления комбайном и сигнализации от его основных рабочих органов.

Вес комбайна 5500 *кг*, тележки — 3200 *кг*. В 1964 изготовляется опытная партия комбайнов.

Комбайны кукурузоуборочные «Херсонец-6» и «Херсонец-5» с очистителями початков, двухрядные, прицепные, предназначены для уборки кукурузы в початках с очисткой от оберток во всех стадиях спелости, а также для уборки на силос с отделением и без отделения початков. Убирают кукурузу, посеянную квадратно-гнездовым и пунктирным способами с междурядиями 90—102 *см* («Херсонец-6») и 140 *см* («Херсонец-5»).

При движении комбайнового агрегата режущий аппарат производит срез стеблей кукурузы, у которых при протягивании их через щель початко-отрывочного аппарата отрываются початки и поступают на очистной аппарат для очистки от оберток. После очистки початки элеватором подаются в саморазгружающийся транспорт. Листостебельная масса после измельчения поступает по трубам в рядом идущий транспорт.

При уборке на силос вместо отрывочных вальцов устанавливают битерные, отключают очистной аппарат, транспортеры початков и зерна. Агрегатируются комбайны с тракторами класса 3 *т*, обслуживаются трактористом и водителем транспорта для листостебельной массы.

Основные данные комбайнов

	«Херсонец-6»	«Херсонец-5»
Ширина захвата, *м*	2,04	2,8
Рабочая скорость, *км/час*	3,5–8	3,5–6,5
Производительность при урожае початков 50 *ц/га*, *га/час*	1,15	1,56
Вес, *кг*	3600	3910

С 1964 г. осваивается серийный выпуск.

Силосоуборочный комбайн СК — 1,8 прицепной, предназначен для скашивания и измельчения кукурузы и других культур при уборке на силос с урожайностью зеленой массы до 80 — 100 *т/га* при высоте стеблей 4 *м* и толщине до 50 *мм*; работает на посевах с междурядиями 70 *см*, а также на сплошных и широкорядных посевах. При движении агрегата стебли растений подводятся планками мотовила к режущему аппарату, срезаются им и по платформе транспортером подаются валиками в измельчающий аппарат, откуда измельченная масса поступает на выгрузной транспортер и подается в рядом идущий транспорт. Приводится в действие от вала отбора мощности трактора классов 1,4 и 3 *т*, управлением от гидросистемы трактора. Ширина захвата жатки 1,8 *м*. Производительность — 0,8—1,2 *га/час*, высота среза — 8—10 *см*, рабочая скорость — до 8 *км/час*; вес — 2200 *кг*. Качество измельчения отвечает предъявляемым требованиям. Рекомендован к серийному производству для уборки кукурузы без отделения початков.

Комплекты машин и оборудования для зерноочистительных и зерноочистительно-сушильных пунктов, предназначены для комплексно-механизированной очистки с сушкой или без нее и сортировки зерна и семян зерновых и некоторых технических культур с доведением до установленных продовольственных и семенных кондиций.

Поступающее на пункты с поля от комбайнов зерно из кузовов автомобилей или тракторных прицепов ссыпается в завальную яму, откуда норией подается на последующие операции. При очистке без сушки подается на зерноочистительные агрегаты (два — у 20-тонного и один — у 10-тонного пункта), состоящие из ветрорешетной машины ЗВС-10 и триерного блока БТ-10, имеющего четыре триерных цилиндра, работающих параллельно и последовательно. Очищенное зерно I и II сортов, отходы подаются норией в соответствующие отсеки блока бункеров и оттуда отгружаются в транспортные

Характеристика комплектов

	Зерноочистительные пункты		Зерноочистительно-сушильные пункты	
	20-тонный	10-тонный	20-тонный	10-тонный
Производительность, *тонн* на обработке продовольственного и фуражного зерна (без сушки)	20	10	20	10
то же с однократной сушкой	—	—	16	8
семенного зерна (без сушки)	10	5	10	5
то же с очисткой и сушкой	—	—	10	5
Потребная мощность, *квт*	34	24	107	63
Обслуживающий персонал, *чел.*	3	2	4	2

средства. Очищенное зерно может быть подано в автоматические весы, отсчитывающие суммарный вес пропущенного зерна.

При очистке с сушкой зерно из завальной ямы нориями подается на первичную очистку в зерноочистительную машину ОВР-20 и по выходе из нее — в сушилки (одну или две) последовательно или параллельно (при снижении влажности соответственно на 10—12% или на 6%). Просушенное зерно из сушилки поступает на вторичную очистку с сортировкой агрегатом из ворохоочистители ЗВС-10 и триерного блока БТ-10. Сухое очищенное зерно и отходы подаются в отсеки блока бункеров, откуда отгружаются в транспортные средства. Управление пунктом осуществляется со специального пульта, обеспечивающего частичную автоматизацию некоторых операций.

Сушилки зерновые стационарные СЗС-8; СЗСБ-8 и СЗСБ-4, предназначены для сушки зерна различных культур (СЗС-8) при снижении его влажности за один пропуск на 6%; семян трав, клеверной пыжины, семян овощных культур, предварительно измельченной массы бобовых трав для получения витаминной травяной муки (СЗСБ-8 и СЗСБ-4). Сушка осуществляется смесью топочных газов с воздухом. Температура теплоносителя в барабанных сушилках при сушке продовольственного зерна 180—210°, семенного — 145—165°.

Основные данные сушилок

	СЗС-8	СЗСБ-8	СЗСБ-4
Тип	шахтная 2-камерная	барабанная	барабанная
Производительность, *т/час* по сырому зерну (при снижении влажности с 20 до 14%)	8	8	4
по сухому зеленому корму (при снижении влажности с 70 до 10%)	—	0,4	0,2
Зерновая емкость сушилки, *м*³	11,4	—	—
Размеры сушильного барабана (диаметр, длина), *мм*	—	1600, 8000	1268, 6790
Расход условного топлива, *кг/час*	100	65	35
Вид топлива	дизельное, твердое (уголь, дрова, торф)	дизельное	дизельное
Установленная мощность электродвигателей, *квт*	32,5 при топке на твердом топливе	32,6	22
Вес, *кг*	8000 (без кирпичей)	8000	5000

Начат серийный выпуск.

Воздухоподогреватели ВПТ-400 и ВПТ-600, предназначены для сушки зерна колосовых и зернобобовых культур, початков кукурузы, льняного семенного вороха, семян подсолнечника, сена и других продуктов. Обработка продукта происходит в его слое путем продувания через специальную воздухораспределительную систему подогретого или неподогретого воздуха, или смеси топочных

газов с воздухом, подаваемых от вентиляторов (ЦАГИ № 8 или ЦАГИ К-0,6). Обслуживается одним сушильным мастером. Могут быть применены в хранилищах и на открытом

Основные данные воздухоподогревателей

	ВПТ-400	ВПТ-600
Полезная теплопроизводительность, тыс. *ккал/час* при работе на смеси топочных газов в воздухом	до 400	до 600
при работе с теплообменником	до 300	до 450
Предел нагрева воздуха, сверх температуры окружающего воздуха, *град*	до 60	до 60
Расход воздуха, *м³/час*	25000	40000
Напор, *мм* вод. ст.	80	90
Мощность электродвигателя, *квт*	10	22
Размеры: длина × ширина × высота, *мм*	4130×1200×1650	4710×1350×2000
Вес, *кг*	1000	1430

воздухе во всех зонах, где требуется воздушная сушка сельскохозяйственных продуктов.

Машины для технических культур

Хлопкоуборочная машина ХВСТ-1,2 двухрядная навесная на трактор Т-28Х3, предназначена для сбора хлопка-сырца из раскрывшихся коробочек хлопчатника, посеянного с междурядиями 60 *см*.

Создана на базе самоходной ХВС-1,2. Снабжена двумя аппаратами, состоящими из двух пар барабанов с вертикальными шпинделями, которые последовательно обрабатывают куст хлопчатника. Щеточный съемник снимает со шпинделей хлопок-сырец и сбрасывает его в приемную камеру, откуда через системы трубопроводов последний подается в бункер емкостью 5 *м³*. Имеются специальные пневматические подборщики опавшего с кустов хлопка-сырца, который собирается в малый бункер емкостью 1,7 *м³*. Работает машина на скоростях заднего хода трактора 3,6 и 4,8 *км/час*. с приводом рабочих органов от вала отбора мощности. Управление рабочими аппаратами открытием и закрытием бункеров с помощью гидросистемы трактора.

Основные данные: ширина захвата — 1,2 *м*, производительность — 0,3—0,4 *га/час*, размеры (*мм*): длина — 6220, ширина — 2800, высота — 3840 и дорожный просвет — 200, вес — 5400 *кг* (с трактором). Обслуживается трактористом. Навесная хлопкоуборочная машина является более прогрессивной по сравнению с самоходной.

Универсальный траншеекопатель ТКУ-0,9, предназначен для рытья траншей, в которые укладывают на хранение корни маточной сахарной свеклы, а также для укрытия кагатов и выемки корней свеклы из траншей.

Машина снабжена рабочими органами: для рытья траншей — 10 ковшей, закрепленных на цепи и имеющих ножи, заменяемые гребенками при выемке корней из траншей; ленточными транспортерами для отвода земли или для укрытия и прутковым транспортером для подачи корней при выемке из траншеи.

Привод рабочих органов — от вала отбора мощности трактора класса 1,4 *т*, который на прицепе буксирует машину. Обслуживается трактористом.

Основные данные: размеры траншеи — ширина 900 *мм*, глубина 1100 *мм*, рабочая скорость при рытье траншей — 55 *м/час*; производительность — 45 *м/час*, вес — 260 *кг*.

Оборудование для картофелеводства и овощеводства

Картофелесортировальный пункт КСП-15, предназначен для доочистки клубней, убранных комбайнами, с разделением их на фракции: крупную продовольственную с весом клубней св. 80 *г*, среднюю семенную — 80—40 *г*, мелкую кормовую — 40—20 *г* и мелочь.

Пункт обслуживает 2—3 картофелеуборочных комбайна, приводится в действие от трактора класса 0,6 *т* или электродвигателя мощностью 2,8 *квт*. Производительность — 15 *т/час*. Обслуживают его 8—11 чел. Оборудование пунктов выпускается серийно.

Автоматическая электрокалориферная система отопления, предназначена для обогрева весенне-летних теплиц при неблагоприятных метеорологических условиях.

В систему входят: передвижная электрокалориферная установка с теплопроизводительностью 40 тыс. *ккал/час*, полимерные пленочные перфорированные воздуховоды, приборы управления и защиты, обеспечивающие режим автоматического терморегулирования и надежность работы системы в целом.

Основное преимущество системы — использование пленочных труб постоянного сечения, расположенных вблизи почвы на специальных опорах, обеспечивающих равномерное распределение тепла по всей площади теплицы и подачу его непосредственно в зону произрастания растений. В 1964 выпускается опытная партия установок.

Оборудование для животноводческих ферм

Комплект оборудования УЗК-2500 для механизации свинарника-откормочника, предназначен для установки в свинарниках длиной 74 *м* и шириной 15 *м* с поголовьем 2000—2500 свиней разовой постановки. Механизирует процессы: раздачи концентрированных кормов, измельченных корнеклубнеплодов и силосных паст.

Для подготовки кормов используются машины: дробилки, корнерезки, пастоизготовители, для поения — автопоилка ПАС-2,5. Для уборки навоза из свинарника — транспортер ТСН-3,0. Для привода оборудования требуются два электродвигателя — 5,5 *квт*. С помощью комплекта транспортеров можно раздать 4 *т* кормов в час. Указанное оборудование позволяет одному свинарю обслуживать при откормке до 2500 свиней.

Комплект оборудования ОПШ-6, предназначен для комплексной механизации производственных процессов в птичниках (длиной 80 и шириной 12 *м*) кур-несушек при 6-тыс. поголовье, со свободным содержанием птицы на глубокой подстилке; осуществляется подача сухих и влажных кормов в кормушки, их очистка от остатков корма, поение, сбор яиц, централизованное открытие лазов и гнезд, ультрафиолетовое облучение птицы, механизированное удаление помета с помощью бульдозера. В птичниках на 12 тыс. кур-несушек могут устанавливаться 2 комплекта оборудования.

Оборудование позволяет 1 птичнице обслуживать 12 тыс. кур-несушек. Выпускается серийно.

Комплект оборудования ККГ, предназначен для механизации производственных процессов в птичниках (шириной 12 *м* и длиной 64—70 *м*), где выращивают и откармливают цыплят с суточного возраста и до убоя на мясо при свободном содержании птицы на глубокой подстилке.

Предназначенные для скармливания корма засыпают в приемный бункер, где они хранятся, и из его нижней части подаются шнеком в бункер кормораздатчика, раздающего до 240 *кг/час*, откуда они благодаря колебательному движению его дна поступают в секции кормушек для раздачи и скармливания. Вес оборудования — 2600 *кг*. Потребная мощность двигателя 18,7 *квт*.

Оборудование позволяет обслужить и осуществить откорм 10 тыс. цыплят 1 человеком. Выпускается серийно.

Электростригальный агрегат ЭСА-60, предназначен для механизированной стрижки овец на крупных овцеводческих фермах (поголовье 45—50 тыс. овец) в зоне отгонного животноводства.

Агрегатом за день можно остричь до 4000 овец. Обслуживают его 60 стригалей и механик. Вес электростанции ЖЭС-30 — 1960 *кг*. Мощность двигателя — 40 *л. с.* Рекомендован для серийного производства.

Погрузочные машины и транспортные средства

Транспортер пневматический ТП-30, предназначен для загрузки силосуемой измельченной массы в силосные сооружения, для транспортирования измельченного сена, соломы, а также фуражного зерна к местам хранения с помощью воздушной струи от вентилятора.

Транспортер имеет: вентилятор, приводной вал с редуктором, питатель, трубопровод диаметром 220 *мм*. Производительность при подаче силосуемой массы на высоту до 13 *м* — до 30 *т/час*, вес — 760 *кг*. Перевозится трактором или автомобилем, работает с тракторами классов 0,9 и 1,4 *т* или от электродвигателя мощностью 20 *квт*. Обслуживается 2—3 рабочими в зависимости от транспортируемого продукта.

Бульдозер-погрузчик ПБ-35, предназначен для погрузки в транспортные средства минеральных и органических удобрений, торфа, песка, других сыпучих и малосыпучих грузов и материалов и для планировочных работ. Агрегатируется с тракторами класса 3 *т*.

Создан на базе погрузчика РУ-0,6 и значительно усовершенствован за счет упрощенной навески на трактор; имеет меньший вес и снабжен бульдозером. Рабочий орган — ковш на стреле, работающий фронтальным и перекидным способами, управляемый с помощью двух гидроцилиндров от гидросистемы трактора. Грузоподъемность — 1200 *кг*, производительность — 56 *т/час*, высота погрузки — 23 *м*, вес — 1246 *кг*. Обслуживается трактористом.

Прицепы тракторные, предназначены для перевозки различных с.-х. грузов при буксировке тракторами.

Характеристика прицепов

	1-ПТС-5	2-ПТС-4	2-ПТС-6
Тип	одноосный	двухосный	двухосный
Грузоподъемность, кг	5000	4000	6000
Размеры, мм			
погрузочная высота	1050	1200	1040
длина и ширина платформы	3600, 2000	3600, 2000	3600, 2000
высота бортов: основных	550	415	650
надставных сплошных	460	420	540
надставных сетчатых	1000	1220	1000 (решетчатые)
Объем кузова, м³			
без надставных бортов	3,9	3,1	4,6
с надставными сплошными	7,2	6,3	8,7
с надставными сетчатыми	11	12,3	11,9
Ширина колеи, мм	1500	1700	1600
Дорожный просвет, мм	280	340	400
Разгрузка	на три стороны с приводом от гидросистемы трактора		
Размеры шин	390 мм — 980 мм	230 мм — 16 д	12 д — 16 д
Вес, кг	1690	1410	1670
Скорость движения, км/час	до 30	25	до 30
Агрегатируется с тракторами классов	1,4 т	1,4 т	1,4 т-колесный, 3 т-гусеничный

Прицепы оборудованы тормозами с гидравлическим приводом. Агрегаты с прицепом обслуживаются трактористом.

В. Лоловой.

НОВЫЕ РАДИОЛОГИЧЕСКИЕ УСТАНОВКИ

Диагностика с помощью радиоактивных изотопов основана на введении пациенту небольшого количества радиоактивного препарата. При этом для диагностических оценок необходимо знать характер изменения активности во времени для наблюдаемого участка, либо распределение активности по данному участку, либо активность биологических субстратов организма (кровь, слюна, моча и др.). В Ежегодниках БСЭ 1961, 1962, 1963 гг. описаны приборы, позволяющие определить характер изменения активности во времени и ее распределение. Много ценных диагностических сведений дает знание активности биосубстратов после введения в организм соответствующих препаратов. Это дает возможность, например, определить объем циркулирующих в организме крови, плазмы, а также эритроцитов и продолжительность жизни последних, содержание гормонального иода в крови при диагностике заболеваний щитовидной железы, количество крови, теряемой при кровотечениях из желудочно-кишечного тракта. Так, при определении теряемой крови с помощью радиоактивного изотопа хрома — Cr^{51}, являющегося гамма-излучателем, некоторое количество специальным образом отмытых эритроцитов, меченых Cr^{51}, вводит в вену больного. При этом в просвет желудочно-кишечного тракта Cr^{51} может попасть практически только, если в него проникают эритроциты, т. е. в случае кровотечения. Выделение изотопа, попавшего в тракт, происходит почти целиком с калом. Определив по активности количество Cr^{51} в суточной порции кала и в 1 *мл* крови больного (которую периодически берут у больного), легко рассчитать количество крови, выделившейся с калом за сутки. Изотоп Cr^{51} имеет период полураспада ок. 28 дней, что дает возможность определить кровь, теряемую при желудочно-кишечных кровотечениях в динамике в течение нескольких недель.

Количества радиоактивного препарата, вводимые больному с диагностической целью, должны быть по возможности меньшими, следовательно, и удельные активности измеряемых биосубстратов также будут малы. При указанных методиках удельные активности составляют 10^{-8}—10^{-12} *кюри/мл*. Это требует производить измерения в установках с большой чувствительностью.

Для указанных целей во Всесоюзном н.-и. ин-те медицинских инструментов и оборудования Минздрава СССР (ВНИИМИО) разработан спец. счетчик радиоактивности — сцинтилляционный счетчик, в котором часть энергии, теряемой излучением в сцинтилляционном кристалле, преобразуется в световые вспышки, регистрируемые фотоэлектронным умножителем. Для повышения чувствительности желательно, чтобы сцинтилляционный кристалл охватывал возможно большую часть измеряемой пробы, т. к. при этом большая часть излучения от пробы попадет на кристалл и будет зарегистрирована. Поэтому используют т. н. кристалл с колодцем, т. е. с цилиндрическим отверстием внутри, в которое помещается проба, отсюда название разработанного прибора — сцинтилляционный колодезный счетчик (рис. 2). В счетчике применен кристалл иодистого натрия, активированного таллием, диаметром 55 *мм*, высотой 60 *мм* и объемом колодца 20 $см^3$. Важным элементом счетчика является защитный экран, выполненный из свинца толщиной 50 *мм* и предназначенный для снижения фонового излучения. Чем меньше это излучение, тем быстрее и точнее можно определить измеряемую активность. При использовании проб относительно небольших объемов (кровь, слюна) их в пробирке помещают в колодец кристалла. Пробы большого объема (до 300 $см^3$) помещают в специальную кювету, которая одевается на кристалл. Прибор рассчитан на работу со стандартной пересчетной установкой типа ПС-10000, которая имеется в клиниках. Счетчик обеспечивает измерение удельных гамма-активностей до 10^{-11} *кюри/мл* в объеме колодца и до $2 \cdot 10^{-12}$ *кюри/мл* в объеме кюветы.

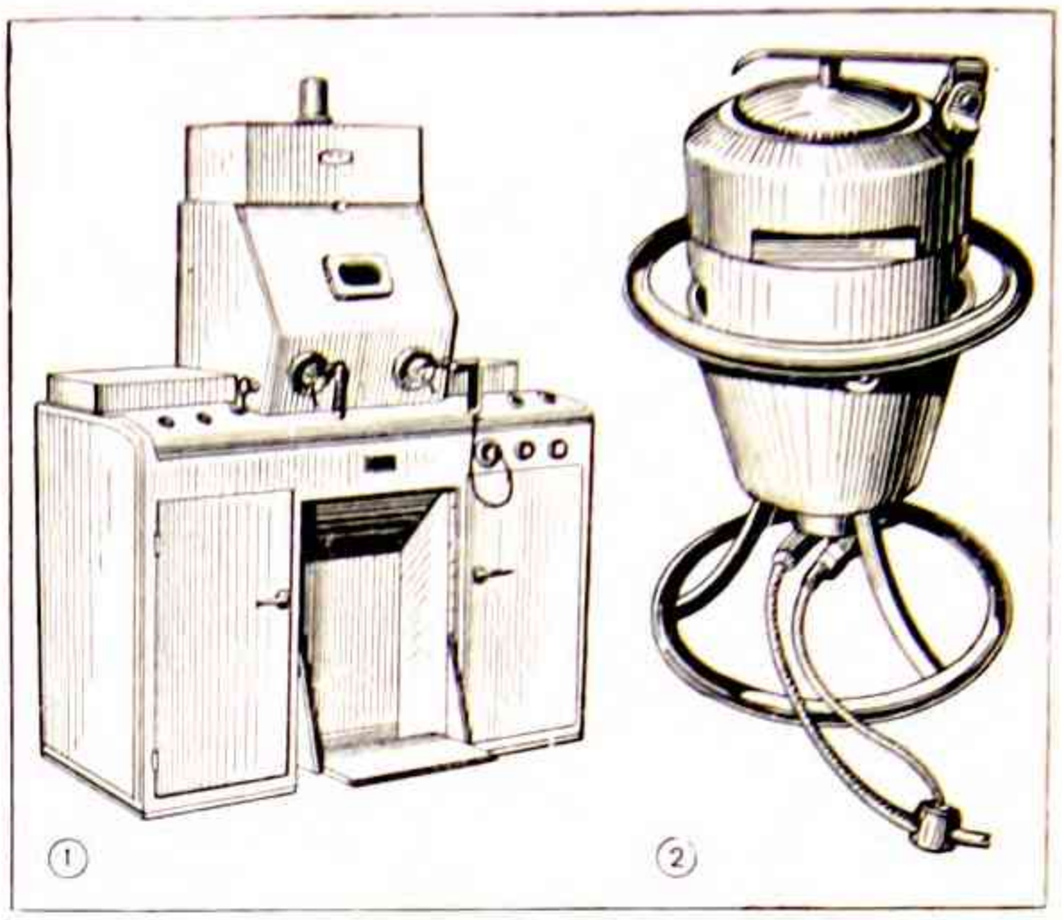

Радиологические установки: 1. Радиоманипуляционная установка РРК. 2. Сцинтилляционный колодезный счетчик.

Для многих медицинских учреждений, получающих радиоактивные изотопы, серьезным является вопрос приготовления диагностических и терапевтических порций, то есть фасовка поступающего изотопа, который имеет относительно большую активность. Для безопасного проведения всех операций, связанных с приготовлением нужных порций радиоактивных препаратов в клинических условиях, во ВНИИМИО разработана радиоманипуляционная установка РРК (рис. 1) — стационарное устройство, позволяющее наряду с радиоактивными препаратами обрабатывать также токсические и агрессивные химические вещества медицинского назначения. Установка представляет собой герметизованную камеру из нержавеющей стали, облицованную стальными защитными плитами и установленную на каркасе с листовой обшивкой. Все движения инструментов и приспособлений, а также операции с жидкостями осуществляются с помощью электромеханического и гидравлического приводов с кнопочным управлением, а отдельные операции — механизмами с ручным управлением. При этом обеспечивается защита обслуживающего персонала от внешнего облучения α, β, γ-излучением, а воздуха — от загрязнения газами и аэрозолями радиоактивных и токсичных веществ. С помощью установки можно производить следующие манипуляции: вскрытие запаянных стеклянных ампул, пробирок с притертой пробкой и других внутренних упаковок с препаратами; растворение препаратов дозированными порциями жидкости; переливание растворов из одной посуды в другую и их разбавление; стерилизацию растворов; выдачу приготовленных к употреблению порций. Установка позволяет работать с радиоактивными изотопами натрия (Na^{24}) активностью до 5 *мкюри*, иода (J^{131}) — до 200 *мкюри*, золота (Au^{198}) — до 200 *мкюри* и другими радиоактивными веществами, эквивалентными указанным по активности и энергиям излучения. Начальный объем раствора до 150 *мл*. Активность выдаваемой разовой порции Na^{24} — до 1 *мкюри*, J^{131} — до 100 *мкюри*, Au^{198} — до 100 *мкюри*. Разовый объем выдаваемой жидкости — от 0,001 до 20 *мл*. Температура стерилизации 125°.

Обе установки рекомендованы к серийному производству.

Лит.: «Вестник АМН СССР», 1963, № 10, с. 70—75; «Медицинская промышленность СССР», 1963, № 9, с. 50—53; «Атомная энергия», 1962, т. 13, в. 6, с. 611—615.

Ю. Мандельцвайг.

Часть XII

НЕКОТОРЫЕ СОБЫТИЯ МЕЖДУНАРОДНОЙ КУЛЬТУРНОЙ ЖИЗНИ

Международный конкурс скрипачей им. бельгийской королевы Елизаветы проходил в Брюсселе 1—26 мая. В конкурсе принимали участие св. 30 музыкантов из 15 стран. 1-е место занял А. Михлин (СССР), 2-е — С. Снитковский (СССР), 3-е — А. Штейнхардт (США), 4-е — З. Шихмурзаева (СССР), 5-е — Ч. Косльмен (США), 6-е — студентка Ленинградской консерватории М. Уэнода (Япония), 7-е — И. Зивони (Бельгия), 8-е — студент Московской консерватории Н. Сукари (Сирия), 9-е — Ж. Тер-Мергерян (СССР), 10-е — Х. Судзуки (Япония), 11-е — Н. Розенталь (США), 12-е — Д. Вайлеритейн (США). Спец. премии и диплома удостоен Г. Фейгин (СССР).

Шестнадцатый международный кинофестиваль в Канне (Франция) состоялся 9—23 мая. В фестивале принимали участие 30 стран, показавшие ок. 50 фильмов. Высшей наградой «Золотой пальмовой ветвью» отмечен итальянский фильм «Леопард» (реж. Л. Висконти). Премии за наилучшее воплощение революционной эпопеи удостоен советский фильм «Оптимистическая трагедия» (реж. С. Самсонов). Спец. премию жюри получили японский фильм «Харакири» (реж. М. Кобаяси) и чехословацкий фильм «Вот придет кот» (реж. В. Ясный). Премией за лучший сценарий отмечен румынский фильм «Кодин», поставленный французским режиссером А. Кольни. Премии за лучшее исполнение женской роли удостоена франц. киноактриса М. Влади (итальянский фильм «Пчелиная матка»), за лучшее исполнение мужской роли — английский актер Р. Гаррис (фильм «Это спортивная жизнь»). Премия им. Гарри Купера присуждена американскому фильму «Молчание и мрак» — экранизация романа Харпер Ли «Убить пересмешника» (реж. Р. Маллиган). Премии Международной ассоциации кинокритиков присуждены фильму «Это спортивная жизнь» (реж. Л. Андерсон) и французскому фильму «Прекрасный май» (реж. К. Маркер).

По разделу короткометражных фильмов «Золотую пальмовую ветвь» поделили швейцарский фильм «Блики на воде» и французский «Фасоль». Специальной премией жюри отмечен фильм «Моя квартира» (СФРЮ).

Восемнадцатый международный музыкальный фестиваль «Пражская весна» проходил 12 мая — 4 июня. По традиции фестиваль открылся исполнением цикла симфонических поэм Б. Сметаны «Моя Родина» и закрылся Девятой симфонией Бетховена. В рамках фестиваля был дан 41 концерт, в программе которых выступили 26 дирижеров и солистов из 14 стран и лучшие чехословацкие музыкальные коллективы и солисты, в т. ч.: оркестр Венской филармонии (дирижер Г. Караян), Чешский камерный оркестр под упр. К. Влаха, симфонический оркестр Чешской филармонии; дирижеры А. Янсонс (СССР), К. Мазур и И. Хеницер (ГДР), А. Эреде (Италия), Ж. Фурнье (Франция), З. Мехта (Индия), Я. Кромгольц, Л. Словак, Л. Нешек (ЧССР) и др.; скрипачи — Л. Коган (СССР), И. Озим (СФРЮ), К. Феррас (Франция) и др.; пианисты — Я. Зак (СССР), А. Чикколини (Италия); певцы — Стефания Войткевич (ПНР), З. Долуханова (СССР), Э. Гефлигер (Швейцария) и др. На фестивале исполнялись произведения И. Брамса, К. Дебюсси, С. Прокофьева, И. Стравинского, Б. Бриттена, П. Хиндемита, Ж. Ибера и др. Одним из центральных событий фестиваля явилось исполнение цикла опер и балетов С. Прокофьева театрами ЧССР: балеты «Ромео и Джульетта», «Золушка», «Блудный сын», «Каменный цветок», оперы «Повесть о настоящем человеке», «Любовь к трем апельсинам» показал национальный театр ЧССР, оперу «Семен Котко» — Остравский оперный театр, оперу «Обручение в монастыре» — Пльзеньский театр, оперу «Игрок» и балет «Стальной скок» — Пражское телевидение, оперы «Огненный ангел» и «Война и мир» — театр Брно.

В рамках фестиваля проходил 16-й международный конкурс молодых пианистов им. Сметаны. В конкурсе принимали участие 34 пианиста из 11 стран. 1-е место заняла Р. Атанасова (НРБ), 2-е — А. Кац (СССР) и В. Зелены (ЧССР), 3-е — С. Алумян (СССР) и З. Лейхнер (ЧССР).

Второй международный фестиваль современной музыки в Загребе (СФРЮ) состоялся в мае. В фестивале принимали участие: симфонический оркестр Московской филармонии (дирижер К. Кондрашин), скрипачка И. Бочкова, певица З. Долуханова (СССР), Гамбургский оперный театр, Краковский камерный оркестр, французский квинтет духовых инструментов и солисты из многих стран. За время фестиваля состоялось св. 35 концертов и спектаклей, а также была проведена дискуссия о проблемах современной музыки. В исполнении Гамбургского оперного театра были показаны оперы «Воццек» и «Лулу» А. Берга, «Потоп» И. Стравинского, «Узник» Л. Далланикколы. Белградский оперный театр показал оперу С. Прокофьева «Игрок». Оперы «Похождения повесы» И. Стравинского и «Сон в летнюю ночь» Б. Бриттена, балеты «Человек перед зеркалом» М. Келемена, «Встречи» И. Киригина показал Загребский театр. В концертах исполнялись произведения И. Стравинского, М. Равеля, советских композиторов: С. Прокофьева, Э. Мирзояна, М. Вайнберга. Широко было представлено на фестивале творчество югославских композиторов: А. Обрадовича, М. Ристича, Б. Сакача, Л. Марича и др.

Международный фестиваль мультипликационных и кукольных фильмов в Аннеси (Франция) проходил в июне. Большого приза фестиваля удостоен чехословацкий мульт. фильм «Плохо нарисованная курица». 1-я премия присуждена фильму «Игра» (СФРЮ). Советский фильм «Кто сказал мяу?» удостоен премии за лучший фильм для детей.

Второй международный конкурс молодых оперных певцов проходил в Софии в июне — июле. В конкурсе участвовали 70 чел. из 25 стран. 1-е премии присуждены Неней Тентам (США), Эйв Джун Купер (Англия) и И. Гюзелеву (НРБ); 2-е премии — Б. Карнобатловой и Т. Боневу (НРБ); 3-и — Ламаре Чкония, А. Врабелю (СССР), Н. Герджикову (НРБ), М. Евтимовой (СФРЮ); 4-я — Л. Молнар (СФРЮ), 5-е — Ф. Палиацци (Италия) и Э. Стойцевой (НРБ).

Третий международный кинофестиваль в Москве (7—21 июля). Фестиваль проходил под девизом «За гуманизм киноискусства, за мир и дружбу между народами!». В конкурсном показе фильмов участвовало 49 стран, 51 страна показала свои фильмы вне конкурса. Премии по разделу полнометражных художественных фильмов присуждены: Большой приз — фильму «Восемь с половиной» (реж. Ф. Феллини, Италия); Золотые призы: фильму «Смерть зовется Энгельхен» (реж. Я. Кадар и Э. Клос, ЧССР), «Козара» (реж. В. Булайич, СФРЮ); «Испорченная девчонка» (реж. Ураяма Кирио, Япония), особо отмечено исполнение главной роли актрисой Мисако Идзуми; Серебряные призы — фильму «Порожний рейс» (реж. В. Венгеров, СССР), «Черные крылья» (реж. Е. и Ч. Петельские, ПНР), «Рассказы в поезде» (реж. Т. Рени, ВНР); Серебряные призы: за режиссуру—Ф. Бейеру, постановщику фильма «Голый среди волков» (ГДР); за лучшую мужскую роль—актеру Стиву Мак-Куину (фильм «Великий побег», США); за лучшую женскую роль — актрисе Сухитра Сен (фильм «Брачный круг», Индия); Серебряный приз—поощрительную премию за успехи молодой кинематографии — фильму «Ты Хау» (ДРВ), особо отмечено исполнение главной роли актрисой Ча Жанг; Серебряный приз за высокое качество массовых сцен и поиски в области стереофонического звука — фильму «Лунень, 29» (РНР); Серебряный приз за операторское мастерство — фильму «Милое семейство» (Дания, оператор Й. Скоу). Почетный диплом за первую работу в качестве автора, режиссера и актера — создателю фильма «Вздыхатель» Н. Этексу (Франция).

По разделу короткометражных фильмов: Золотой приз — фильму «Песнь о железе» (ВНР); Серебряные призы — документальному фильму «История одного сражения» (Куба), документальному «Март — апрель» (СССР), мультипликационному фильму «Автомания, 2000» (Великобритания). Специальные дипломы присуждены фильмам: «Праздник надежды» (НРБ), «Бутоны» (Япония), «Кристо Хегедушич» (СФРЮ), «Что посеешь, то и пожнешь» (ГДР), «Земля обетованная» (Танганьика). Ряд почетных дипломов и призов присудили советские общественные организации и творческие союзы. Оргкомитет Союза работников кинематографии СССР — реж. С. Крамеру (США) за выдающееся художественное мастерство в решении важнейших тем современности в фильмах «Скованные цепью», «Пожнешь бурю» и «Нюренбергский процесс»; актрисе С. Синьоре (Франция); фильму «Двенадцать стульев» (Куба, реж. Томас Гутьеррес Алеа); фильму «Знаки Зодиака» (Мексика, реж. Серхио Вехар); Союз писателей СССР — фильму «Лунень, 29» (РНР); Союз советских обществ дружбы и культурной связи с зарубежными странами — фильму «Четыре дня Неаполя» (Италия); Советский комитет защиты мира — фильмам «Камни Хиросимы» (Япония) и «Алый цвет» (ЧССР); Союз журналистов СССР — фильму «Праздник надежды» (НРБ); редакция журнала «Искусство кино» — кинодраматургу Эбби Манну (США) за кинофильм «Нюренбергский процесс»; Комитет молодежных организаций СССР — фильму «Ох, вы, девчата» (МНР); Союз спортивных обществ и организаций СССР — актеру Стиву Мак-Куину (США). Приз Международной федерации кинокритики присужден фильму «Четыре дня Неаполя».

Во время фестиваля состоялась творческая дискуссия по теме «Кино и прогресс».

Н. С. Хрущев направил приветствие участникам фестиваля.

Третий международный фестиваль эстрадной песни проходил в Сопоте (ПНР) в августе. В конкурсе участвовали 24 страны (от каждой страны — одна песня). Программа фестиваля состояла из четырех концертов, первый был посвящен Польше. По условиям Польша не участвует в фестивале. Жюри отдельно присудило премии трем польским песням (1-я премия присуждена песне Е. Васовского и Е. Шиборы «Не помню», исполнительница Регина Писарек). 1-ю премию на конкурсе разделили СССР за песню А. Островского на слова Л. Ошанина «Пусть всегда будет солнце!» в исполнении Т. Миансаровой и Франция за песню «Ты и твоя улыбка» (композитор М. Ривегош, поэт Ж. Диваль, исполнительница С. Ланглуа). 2-й премии удостоены Бельгия и Израиль и 3-й — Монако.

24-й международный фестиваль художественных фильмов в Венеции проходил 24 августа — 7 сентября. В фестивале принимали участие 11 стран, представившие 28 фильмов. 1-я премия — «Золотой лев св. Марка» присужден итальянскому реж. Ф. Рози за фильм «Руки над городом». 2-я премия — спец. премия жюри поделена между фильмами «Вступление» (СССР, реж. И. Таланкин) и «Затухающий огонь» (Франция, реж. Л. Маль). Фильму «Вступление» присужден также приз «Сан-Джорджо». Премия за лучшее исполнение мужской роли присуждена английскому актеру А. Финни («Том Джонс»), за лучшее исполнение женской роли — французской актрисе Д. Сейриг (фильм «Мюриэль»), за режиссерский дебют — французскому фильму «Прекрасный май» (реж. К. Маркер) и шведскому фильму «Воскресенье в сентябре» (реж. Й. Донер). Премия Международной федерации кинокритики—испанскому фильму «Палач» (реж. Берланга). Приз итальянских журналистов был присужден итальянскому фильму «Террорист» (реж. Де Бозио), а лучшему иностранному фильму — «Затухающий огонь». Приз международного католического центра — американскому фильму «Худ, или самый дикий из всех».

Международный конкурс пианистов в Лидсе (Англия) проходил 12—21 сентября. В конкурсе принимали участие 94 пианиста из 22 стран. 1-я премия присуждена М. Роллу (Англия), 2-я — В. Крайневу (СССР), 3-я — С. Рислеру (Франция), 4-я — Арменте Адамс (США), 5-я — Алисе Мищенко и Е. Муриной (СССР).

Седьмой международный фестиваль современной музыки «Варшавская осень» проходил в сентябре. Во время фестиваля состоялось 17 концертов, на которых было исполнено ок. 100 произведений, из них 22 польских композиторов. Советская музыка была представлена 11 сочинениями. В фестивале принимали участие Большой симфонический оркестр Всесоюзного радио и телевидения под упр. Г. Рождественского, квартет им. Комитаса, виолончелист М. Ростропович, пианистка Б. Давидович. Исполнялись произведения Ф. Шопена, Б. Бартока, И. Стравинского, С. Прокофьева, К. Шима-

новского, Д. Шостаковича, Т. Шелиговского, В. Лютославского и др. Основу репертуара составляли новые произведения молодых композиторов: «Симфониетта 1960» для оркестра Г. Кохана (ГДР), Концерт для виолончели с оркестром А. Бабаджаняна (СССР), концерт для оркестра «Озорные частушки» Р. Щедрина (СССР), первый квартет Я. Карлштедта (Швеция), произведения К. Фукушима (Япония) и др. В программах фестиваля исполнялись произведения польских композиторов К. Пендерецкого, Т. Бейрда, В. Килара, Т. Сикорского. На фестивале был специальный концерт электронной и конкретной музыки.

Международная художественная выставка в Сан-Паулу (Бразилия) (VII Бьеннале) проходила в сентябре—декабре. В выставке принимали участие 56 стран. Премии присуждались за серии или группы работ, представленные на выставке. Жюри присудило гран-при американскому художнику-абстракционисту А. Готлибу. 1-е премии присуждены живописцу А. Дейви (Великобритания) и скульптору А. Помодоро (Италия). Специальная премия за так называемые новые искания вручена абстракционисту Я. Агану (Израиль). VII Бьеннале в целом представляла большую выставку абстрактного искусства. Это обстоятельство и определило отношение организаторов выставки к присуждению премий. Из капиталистических стран лишь Нидерланды наряду с небольшим количеством абстрактных композиций представили реалистическую живопись. Болгария и Румыния были представлены небольшим количеством графических работ реалистического плана. СССР на выставке выступил с 46 произведениями живописи и скульптуры, созданными за последнее десятилетие. Демонстрировались работы М. Сарьяна, А. Дейнеки, А. Пластова, А. Грицая, Г. Нисского, Я. Ромаса, В. Серова, Э. Калныня, Н. Томского, Л. Кербеля, В. Цигаля, Е. Вучетича, Ф. Фивейского, И. Агапова, Г. Клебаха и др. Советская экспозиция пользовалась у зрителей неизменным успехом, в книге отзывов были оставлены благодарственные записи.

Седьмой международный конкурс молодых исполнителей в Будапеште проходил 5—22 октября. Он включал конкурс виолончелистов им. П. Касальса и конкурс квартетных и сонатных ансамблей памяти Л. Вайнера. В конкурсе виолончелистов принимали участие 37 чел. из 17 стран. 1-е премии присуждены М. Хомицеру (СССР), Л. Мёзе (ВНР), Т. Цуцуми (Япония), 2-е—Л. Евграфову (СССР), М. Переньи (ВНР), Р. Леонарду (США), 3-я — Тамаре Габаранвили (СССР). М. Виллеруш (СССР) получил диплом. В конкурсе квартетных и сонатных ансамблей принимали участие 100 музыкантов из 20 стран (1-е премии не были присуждены). Две вторые премии присуждены квартету «Болгария» и венгерскому квартету им. Бартока, две третьи — советскому квартету им. Лысенко и венгерскому им. Вайнера. Среди сонатных ансамблей: 1-я премия не присуждалась, 2-я присуждена П. Мессиереуру и Я. Коздерковой (ЧССР), две третьи — Н. Кулешовой и А. Штильману, А. Черкасову и А. Гельфату (СССР).

Второй международный конкурс скрипачей им. Паганини в Генуе проходил в октябре. В конкурсе принимали участие ок. 20 исполнителей. 1-я премия («Премия Паганини») присуждена О. Крысе (СССР), 2-я — В. Жуку (СССР), 3-я — С. Ишии (Япония), 4-я — П. Жуковскому (США), 5-я — Диане Камминг (Англия), 6-я — И. Политковскому (СССР). Почетный диплом — Г. Смбатяну (СССР).

Седьмой международный кинофестиваль в Сан-Франциско проходил 30 октября — 12 ноября. В фестивале принимала участие 31 страна, показавшая 21 художественный и 55 короткометражных фильмов. Главный приз фестиваля присужден польскому фильму «Как быть любимой» (реж. В. Хас). Лучшим сценарием признан сценарий этого фильма (автор К. Брандыс) и лучшей актрисой — Б. Крафтувна (исполнительница главной роли в этом фильме). Приз за лучшую режиссуру получил Л. Мейер (США) за фильм «Указующий перст». Лучшим актером признан Игнасио Лопес Тарса (Мексика, фильм «Бумажный человек»). Приз за лучшее исполнение второй мужской и второй женской роли получили Б. Андреев (СССР, фильм «Оптимистическая трагедия») и Юлия Ливикоу (Греция, фильм «Деревенский джентельмен»).

Высшая награда фестиваля за документальный фильм присуждена советскому фильму «На грани двух миров». 1-е место за лучшую мультипликацию разделили советский фильм «История одного преступления» и югославский фильм «Игра». Лучшим короткометражным фильмом для детей признан чехословацкий фильм «Плохо нарисованная курица».

Международный конкурс скрипачей и пианистов им. М. Лонг и Ж. Тибо проходил 12—25 ноября в Париже. В конкурсе скрипачей принимали участие 25 чел. из 11 стран. 1-я премия присуждена И. Бочковой (СССР), 2-я — Н. Бейлиной (СССР), 3-я — В. Ланцману (СССР), 4-я — Р. Ноделю (СССР), 5-я — Лилиан Кайон (Франция), 6-я — Ж. Канторову (Франция). В конкурсе пианистов принимал участие 41 чел. из 14 стран. 1-я премия присуждена В. Ересько (СССР), 2-я — О. Яблонской (СССР), 5-я — В. Кастельскому (СССР). И. Смородинова (СССР) получила бронзовую медаль.

Третий международный конкурс пианистов и вокалистов им. Шумана проходил в ноябре в Цвиккау (ГДР). В конкурсе участвовало св. 50 музыкантов из 11 стран. 1-я премия присуждена Нелли Акопян (СССР), 2-е премии — П. Резель (ГДР) и Р. Чаракчиевой (НРБ), 3-я — А. Сегеди (ВНР). В конкурсе вокалистов принимал участие 31 чел. 1-я премия присуждена К. Штрауцек (ГДР), 2-я — Е. Исакову (СССР), 3-я — Ф. Апельт (ГДР). Советские исполнители Н. Афанасьева и Д. Королев удостоены звания дипломантов конкурса.

Часть XIII

ГАЗЕТЫ И ИНФОРМАЦИОННЫЕ АГЕНТСТВА ЗАРУБЕЖНЫХ СТРАН

(на конец 1963 г.)

В перечень включены названия зарубежных газет и агентств, чаще других упоминаемых в советской периодической печати. Политическая характеристика их, как правило, не дается, т. к. в своем большинстве называемые газеты и агентства выражают взгляд партий и правительств, оценку деятельности которой читатель может найти в статьях Ежегодника, посвященных отдельным странам.

Газеты той или иной страны перечисляются в алфавитном порядке. Указывается город, где издается газета (или находится управление агентства), время основания газеты или агентства, причем, как правило, о различных переименованиях, имевших место в истории газеты или агентства, не сообщается. Приводится также средний современный тираж газеты. В тех случаях, когда газета издается не на основном разговорном языке страны или когда население говорит на нескольких языках, указывается язык издания. Периодичность оговаривается только тогда, когда газета издается не ежедневно.

АВСТРАЛИЙСКИЙ СОЮЗ

«Геральд» («The Herald» — «Вестник»). Вечерняя. Мельбурн. 1840 г. 500 тыс. экз. Близка к либеральной партии.

«Сидней морнинг геральд» («The Sydney Morning Herald» — «Сиднейский утренний вестник»). Сидней. 1831 г. Св. 300 тыс. экз.

«Трибюн» («Tribune» — «Трибуна»). Еженедельная. Сидней. 1938 г. 20 тыс. экземпляров. Центральный орган ЦК КП Австралии.

«Эйдж» («The Age» — «Век»). Мельбурн. 1854 г Св. 170 тыс. экз. Проправительственной ориентации.

* * *

Острейлиан Ассошиэйтед пресс (Australian Associated Press — Австралийская ассоциированная печать). Мельбурн. 1935 г. Принадлежит крупнейшим австралийским газетным объединениям. Один из акционеров английского агентства Рейтер.

Острейлиан юнайтед пресс (Australian United Press — Австралийская объединенная печать). Занимается сбором и распространением преимущественно внутриполитической информации. Сидней. 1932 г.

АВСТРИЯ

«Арбейтер цейтунг» («Arbeiter-Zeitung» — «Рабочая газета»). Вена. 1889 г. Ок. 110 тыс. экз. Центральный орган СПА.

«Винер цейтунг» («Winer Zeitung» — «Венская газета»). Вена. 1703 г. Св. 100 тыс. экз. Официальный орган правительства.

«Курир» («Kurier» — «Курьер»). Вена. Св. 200 тыс. экз.

«Фольксблатт» («Volksblatt» — «Народный листок»). Вена. 1945 г. Св. 100 тыс. экз. Центральный орган АНП.

«Фольксштимме» («Volksstimme» — «Народный голос»). Вена. 1945 г. Центральный орган КПА.

* * *

Аустрия прессе агентур, АПА (Austria Presse Agentur, APA — Австрийское агентство печати). Официозное. Вена. 1946 г.

АЛБАНИЯ

«Башкими» («Bashkimi» — «Единство»). Тирана. 1943 г. Центральный орган ДФА.

«Зери и популлит» («Zeri i Popullit» — «Голос народа»). Тирана. 1942 г. 55 тыс. экз. Центральный орган ЦК АПТ.

«Зери и ринис» («Zeri i Rinisë» — «Голос молодежи»). Выходит 2 раза в неделю. Тирана. 1942 г. Орган ЦК СТМА.

«Пуна» («Puna» — «Труд»). Выходит 2 раза в неделю. Тирана. 1945 г. Орган Центрального совета профсоюзов Албании.

* * *

Албанское Телеграфное Агентство, АТА (Agjensia Telegrafike Shqiptare). Государственное агентство. Тирана. 1944 г.

АЛЖИР

«Альже репюбликен» («Alger Républicain» — «Республиканский Алжир»). На французском языке; г. Алжир. 1938 г. 50 тыс. экз. С апреля 1964 г. орган ФНО.

«Эль-Муджахид» («Борец»). Еженедельная. На арабском и французском языках; г. Алжир. 10 тыс. экз. Центральный орган ФНО.

«Революсьон э травай» («Révolution et Travail» — «Революция и труд»). На французском языке. 1963 г. Орган Всеобщего союза алжирских трудящихся.

«Аш-Шааб», «Пёпль» («Народ»). На арабском и французском языках; г. Алжир. 1962 г. 6 тыс. экз. Орган правительства.

* * *

Альжери пресс сервис, АПС (Algerie Presse Service, APS — Алжирская служба печати). Правительственное информационное агентство; г Алжир. 1961 г.

АНГОЛА

«Вуа де ла насьон англез» («Voix de la Nation Angolaise» — «Голос ангольской нации»). На языках кибунду, киконго, португальском и французском. 1960 г. Орган партии Союз народов Анголы. Выходит нелегально.

«Провинсия де Ангола» («A Provincia de Angola» — «Провинция Ангола»). Луанда. 1923 г. 15 тыс. экз. Издается португальскими властями.

«Юните англез» («Unite Angolaise» — «Ангольское единство») Леопольдвиль. Орган партии Народное движение за освобождение Анголы. Выходит нелегально.

АРГЕНТИНА

«Вангуардиа» («La Vanguardia» — «Авангард»). Буэнос-Айрес. Газета Социалистической партии Аргентины.

«Демократия» («Democracia» — «Демократия»). Буэнос-Айрес. 1945 г. 60 тыс. экз. Правая буржуазная.

«Нотисиас графикас» («Noticias Gráficas» — «Печатное слово»). Вечерняя. Буэнос-Айрес. 1931 г. Св. 100 тыс. экз. Либерального направления

«Нуэстра палабра» («Nuestra Palabra» — «Наше слово») Еженедельная. 1950 г. Орган ЦК КПА. С 1959 г. издается нелегально.

«Пренса» («La Prensa» — «Пресса»). Буэнос-Айрес. 1869 г. Св. 300 тыс. экз.

АФГАНИСТАН

«Анис» («Дружба»). Вечерняя. На языках пушту и фарси. Кабул. 1927 г. 12—13 тыс. экз. Правительственный полуофициоз.

«Ислах» («Реформа»). На языках пушту и фарси. Кабул. 1929 г. 18 тыс. экз. Официальный орган правительства.

* * *

Бахтар. Правительственное информационное агентство. Кабул. 1939 г.

БАСУТОЛЕНД

«Моелетси оа Басото» («Moeletsi oa Basotho» — «Советник басото»). Еженедельная. На языках сесото и английском. Мазенод. 1933 г. 14 тыс. экз.

БЕЛЬГИЯ

«Драпо руж» («Le Drapeau Rouge» — «Красное знамя»). Выходит 5 раз в неделю. Брюссель. 1921 г. Центральный орган КПБ.

«Либр Бельжик» («Libre Belgique» — «Свободная Бельгия»). Брюссель. 1885 г. 170 тыс. экз. Орган католических кругов.

«Пёпль» («Le Peuple» — «Народ»). 1885 г. 100 тыс. экз. Орган Социалистической партии Бельгии.

«Роде ваан» («Rode Vaan» — «Красное знамя»). Еженедельная. На фламандском языке. Брюссель. 1924 г. Орган ЦК КПБ.

«Суар» («Le Soir» — «Вечер»). Брюссель. 1887 г. 300 тыс экз. Отражает взгляды Партии свободы и прогресса (либеральной).

«Хет лаатсте ньивс» («Het Laatste Nieuws» — «Последние новости»). На фламандском языке. Брюссель. 1888 г. 290 тыс экз. Орган Партии свободы и прогресса (либеральной)

* * *

Агентство Бельга (Agence Telegraphique Bélge de Presse — Бельгийское телеграфное агентство печати). Брюссель. 1920 г. Является собственностью крупнейших газет.

БЕРЕГ СЛОНОВОЙ КОСТИ

«Фратернитэ» («Fraternité» — «Братство»). Еженедельная. На французском языке. Абиджан. Официальный орган Демократической партии.

* * *

Агентство Печати Берега Слоновой Кости (Agence Ivoirienne de Presse»). Правительственное информационное агентство. 1962 г.

БИРМА

«Ботатаун» («Авангард»). На бирманском языке. Рангун 4500 экз. Поддерживает Революционный совет Бирмы.

«Люду» («Народ»). На бирманском языке. Мандалай. 1945 г. 6 тыс. экз.

«Люду пиду нейзин» («Working People's Daily» — «Рабочий народ»). На бирманском и английском языках. Рангун. С октября 1963 г. 20 тыс. экз. Официальный орган Революционного совета Бирмы.

* * *

Информационное агентство Бирмы, НАБ (News Agency of Burma, NAB). Рангун. 1963 г.

БОЛГАРИЯ

«Земеделско знаме» («Знамя земледельцев»). София. 1902 г. 150 тыс. экз. Орган БЗНС.

«Народна младеж» («Народная молодежь»). София. 1944 г. 200 тыс. экз. Орган ЦК ДКСМ.

«Отечествен фронт» («Отечественный фронт»). София. 1942 г. 200 тыс. экз. Орган президиума Народного собрания и ОФ.

«Работническо дело» («Рабочее дело»). София. 1927 г. 508 тыс. экз. Орган ЦК БКП.

«Труд». София. 1946 г. 130 тыс. экз. Орган Центрального совета болгарских профсоюзов.

* * *

Болгарское Телеграфное Агентство, БТА. Государственное. София. 1944 г. (на базе агентства, основанного в 1898 г.).

БОЛИВИЯ

«Диарио» («El Diario» — «Газета»). Ла-Пас. 1904 г. 40 тыс. экз. Выражает интересы латифундистов и иностранных монополий.

«Насьон» («La Nación» — «Нация»). Ла-Пас. 1952 г. 25 тыс. экз. Орган партии «Национально-революционное движение».

«Пуэбло» («El Pueblo» — «Народ») Еженедельная. Ла-Пас. Ок 20 тыс. экз. Прогрессивного направления.

«Унидад» («Unidad» — «Единство»). Еженедельная. Ла-Пас. 1951 г 3 тыс. экз. Орган КП Боливии

БРАЗИЛИЯ

«Глобу» («O Globo» — «Земной шар»). Рио-де-Жанейро. 1925 г. Ок. 200 тыс экз. Крайне правого направления.

«Коррею да манья» («Correio da Manha» — «Утренняя почта»). Рио-де-Жанейро, Сан-Паулу, Белу-Оризонти, Порту-Алегри 1901 г. Ок. 80 тыс. экз. (в Рио-де-Жанейро). Открыто проамериканской ориентации.

«Новус румус» («Novos Rumos» — «Новые пути») Еженедельная. Рио-де-Жанейро. 1950 г. 40 тыс. экз. Газета КП Бразилии.

«Ултима ора» («Ultima Hora» — «Последний час»). Рио-де-Жанейро, Сан-Паулу, Порту-Алегри, Белу-Оризонти, Сантус, Нитерой, Кампинас, Ресифи и др. 1951 г. Св. 350 тыс. экз. (общий тираж). Проводит линию Бразильской рабочей партии.

* * *

Аженсия Насионал (Agencia Nacional — Национальное агентство). Официальное. Подчиняется министерству юстиции и внутренних дел. Рио-де-Жанейро.

ВАТИКАН

«Оссерваторе романо» («Osservatore Romano» — «Римский обозреватель»). Рим. 1861 г. Ок. 50 тыс. экз. Центральный орган печати государства Ватикан.

ВЕЛИКОБРИТАНИЯ

«Гардиан» («Guardian» — «Страж»). Манчестер и Лондон. 1821 г. Св. 265 тыс. экз. Поддерживает либеральную партию. Обозреватель — В. Зорза.

«Дейли мейл» («Daily Mail» — «Ежедневная почта») Лондон, Манчестер и Эдинбург. 1896 г. Св. 2 млн. 610 тыс. экз. Принадлежит газетной монополии лорда Ротермира

«Дейли миррор» («Daily Mirror» — «Ежедневное зеркало»). Лондон. 1903 г. Св. 4,5 млн. экз. В ряде вопросов поддерживает правое крыло лейбористской партии. Помещает материалы сенсационного характера. Принадлежит газетному тресту Сесила Хармсуорта Кинга. Имеет воскресное издание «Санди миррор».

«Дейли скетч» («Daily Sketch» — «Ежедневный очерк»). Лондон. 1909 г. Ок. 1 млн. экз. Поддерживает консервативную партию. Относится к разряду бульварных изданий. Принадлежит газетной монополии лорда Ротермира.

«Дейли телеграф» («Daily Telegraph» — «Ежедневный телеграф»). Лондон и Манчестер. 1855 г. Св. 1 млн. 250 тыс. экз. Близка к консервативной партии. Обозреватель — Д. Флойд.

«Дейли уоркер» («Daily Worker») — ежедневная рабочая газета. Лондон. 1930 г. Св. 61 тыс. экз. Издается кооперативом «Дейли уоркер кооператив сосайети лимитед». Фактический орган КП Великобритании.

«Дейли экспресс» («Daily Express» — «Ежедневный курьер»). Лондон, Манчестер и Глазго. 1900 г. Св. 4 млн. экз. Принадлежит газетному тресту лорда Биверброка.

«Ивнинг ньюс» («The Evening News» — «Вечерние новости»). Вечерняя. Лондон. 1881 г. Ок. 1 млн. 450 тыс. экз. Принадлежит газетной монополии лорда Ротермира.

«Ивнинг стандард» («Evening Standard» — «Вечернее знамя»). Вечерняя. Лондон. 1827 г. Св. 740 тыс. экз. Принадлежит газетному тресту лорда Биверброка.

«Йоркшир пост» («Yorkshire Post» — «Йоркширская почта»). Лидс. 1754 г. 116 тыс. экз.

«Ньюс оф уорлд» («News of the World» — «Новости мира»). Воскресная. Лондон и Манчестер. 1843 г. Св. 6 млн. 600 тыс. экз. Уделяет большое внимание скандальной судебной хронике и сенсациям.

«Обсервер» («Observer» — «Наблюдатель»). Воскресная. Лондон. 1791 г. 720 тыс. экз. Принадлежит газетной группе Астеров. Обозреватель — Э. Крэнкшоу.

«Пипл» («The People» — «Народ»). Воскресная. Лондон и Манчестер. 1881 г. 5 млн. 530 тыс. экз. Принадлежит газетному тресту Сесила Х. Кинга.

«Санди ситизен» («Sunday Citizen») — воскресная газета. Лондон. 1850 г. Св. 360 тыс. экз. Орган кооперативного движения. По основным политическим вопросам солидаризируется с лейбористами.

«Санди таймс» («The Sunday Times» — «Воскресный Таймс»). Воскресная. Лондон и Манчестер. 1822 г. Св. 1 млн. 110 тыс. экз. Придерживается курса правого крыла консервативной партии. Принадлежит газетной монополии Роя Томсона.

«Санди экспресс» («Sunday Express» — «Воскресный курьер»). Воскресная. Лондон, Манчестер и Глазго. 1918 г. Св. 4 млн. 350 тыс. экз. Принадлежит газетному тресту лорда Биверброка.

«Скотсмен» («The Scotsman» — «Шотландец»). Эдинбург. 1817 г. 68 тыс. экз. Принадлежит газетной монополии Роя Томсона.

«Таймс» («The Times» — «Времена») Лондон. 1785 г. Св. 250 тыс. экз. Наиболее влиятельная английская газета. Принадлежит газетной группе Астеров.

«Файнаншел таймс» («Financial Times» — «Финансовый Таймс») Лондон. 1888 г. Св. 135 тыс. экз. Орган английских деловых кругов.

* * *

Пресс Ассошиэйшен (The Press Association, Ltd., — Ассоциация прессы). Лондон. 1868 г. Специализируется на сборе и распространении внутренней информации.

Рейтер (Reuter, Ltd.) Лондон 1851 г. Названо по имени его основателя немца П. Ю. Рейтера. Специализируется

на распространении иностранной информации. Обслуживает всю прессу Содружества и множество зарубежных газет. Является трестом частных предпринимателей. Фактически занимает положение официозного информационного агентства. Одно из крупнейших в мире.

Экчейндж телеграф (The Exchange Telegraph Co., Ltd., — Телеграфный обмен). Акционерное. Лондон. 1872 г. Специализируется главным образом на распространении информации экономического, финансового и статистического характера.

ВЕНГРИЯ

«Мадьяр ифьюшаг» («Magyar Ifjuság» — «Венгерская молодежь»). Еженедельная. Будапешт. 1957 г. Орган ЦК ВКСМ.

«Мадьяр немзет» («Magyar Nemzet» — «Венгерская нация»). Будапешт. 1954 г. 75 тыс. экз. Орган ОНФ.

«Непсабадшаг» («Nepszabadsag» — «Свобода народа»). Будапешт. 1942 г. (до 1956 г. называлась «Сабад неп»). 650—750 тыс. экз. Центральный орган ВСРП.

«Непсава» («Nepszava» — «Слово народа»). Будапешт. 1872г. Центральный орган венгерских профсоюзов.

«Сабад фёльд» («Szabad Föld» — «Свободная земля»). Еженедельная. Будапешт. Орган ОНФ. Предназначен для сельского населения.

* * *

Венгерское Телеграфное Агентство. МТИ (Magyar Tavirati Iroda — MTI). Государственное. Будапешт. 1945 г. (на базе агентства, основанного в 1881 г.).

ВЕНЕСУЭЛА

«Кларин» («El Clarin» — «Горнист»). Каракас. Выражает взгляды партии Республиканско-демократический союз.

«Насьональ» («El Nacional» — «Национальная»). Каракас. 1943 г. 70 тыс. экз. Либерального направления.

«Трибуна популар» («La Tribuna Popular» — «Народная трибуна»). Орган КПВ. В марте 1963 г. запрещена. Выходит нелегально.

«Ультимас нотисиас» («Últimas Noticias» — «Последние известия»). Каракас. 1941 г. 50—80 тыс. экз. Правого направления.

ВЕРХНЯЯ ВОЛЬТА

«Каррфур африкен» («Carrefour Africain» — «Африканский перекресток»). Еженедельник. Уагадугу. 1960 г.

* * *

Агентство печати Верхней Вольты (Agence de Presse Voltaïque). 1963 г. Правительственное информационное агентство.

ВЬЕТНАМ

Демократическая Республика Вьетнам

«Кыу куок» («Cuu-quoc» — «Спасение родины»). Еженедельная. Ханой. 1941 г. 20 тыс. экз. Орган Отечественного фронта Вьетнама.

«Лао донг» («Lao Dong» — «Труд»). Выходит 2 раза в неделю. Ханой. 10 тыс. экз. Орган Федерации профсоюзов Вьетнама.

«Нян зан» («Nhan Dan» — «Народ»). Ханой. 100 тыс. экз. Орган ЦК ПТВ.

«Нян зан нонг тхон» («Nhan Dan Nong Thon» — «Крестьянство»). Выходит 2 раза в неделю. Ханой. 21 тыс. экз. Специальное издание газеты «Нян зан» для сельского населения.

«Тьен фонг» («Tien Phong» — «Авангард»). Выходит 3 раза в неделю. Ханой. 1957 г. 16 тыс. экз. Орган Союза трудящейся молодежи Вьетнама.

* * *

Вьетнамское Информационное Агентство (Viêt Nam Thông Tân Xã). Государственное. Ханой. 1945 г.

Южный Вьетнам

(на конец октября 1963 г.)

«Виен донг нят бао» («Vien Dong Nhut Bao» — «Ежедневная дальневосточная газета»). Тёлон. 1939 г. 10 тыс. экз.

«Кать манг куок зя» («Cach Mang Quoc Gia» — «Национальная революция»). Сайгон. 1955 г. 35 тыс. экз.

«Сайгон мой» («Saigon Moi» — «Новый Сайгон»). Сайгон. 30 тыс. экз.

* * *

Вьетнам Пресс (Viet-Nam Presse). Телеграфное информационное агентство Южного Вьетнама. Сайгон. 1951 г.

«Освобождение» (Liberation Press Agency). Информационное агентство Национального фронта борьбы за освобождение Южного Вьетнама. 1961 г. Нелегальное.

ГАБОН

«Эффор Габоне» («Effort Gabonais» — «Дело Габона»). На французском языке. Еженедельная. Либревиль. Правительственная.

* * *

Габонское Информационное агентство (Agence Gabonaise d'Information). Правительственное. 1961 г.

ГАИТИ

«Вуа дю пёпль» («Vois du Peuple» — «Голос народа»). Порт-о-Пренс. 1961 г. Центральный орган Партии народного единения Гаити. Выходит нелегально.

«Аити журналь» («Haiti Journal» — «Газета Гаити»). Порт-о-Пренс. 1930 г. 2—3 тыс. экз. Связана с руководством Партии национального единства.

ГАМБИЯ

«Гамбия аутлук» («The Gambia Outlook» — «Взгляд Гамбии»). Еженедельник. На английском языке. Батёрст. 1922 г. 1500 экз.

ГАНА

«Ганиен таймс» («Ghanaian Times» — «Ганское время»). На английском языке. Аккра. 1958 г. Ок. 50 тыс. экз.

«Ивнинг ньюс» («Evening News» — «Вечерние новости»). На английском языке. Аккра. 1948 г. 65 тыс. экз. Официоз Народной партии конвента.

* * *

Агентство Гана ньюс (Ghana News Agency). Официальное телеграфное агентство. 1957 г.

ГВАТЕМАЛА

«Вердад» («La Verdad» — «Правда»). Орган Гватемальской партии труда. Выходит нелегально.

«Пренса либре» («Prensa libre» — «Свободная пресса»); г. Гватемала. 1951 г. 32 тыс. экз. Правого направления.

«Эстудианте» («El Estudiante» — «Студент»). Еженедельная; г. Гватемала. 1955г. 10 тыс. экз. Прогрессивная оппозиционная.

ГВИАНА БРИТАНСКАЯ

«Дейли кроникл» («Daily Chronicle» — «Ежедневная хроника»). Джорджтаун. 1881 г. Ок. 10 тыс. экз. Консервативного направления.

«Тандер» («Thunder» — «Гром»). Еженедельная. Джорджтаун. 1950 г. Орган Народно-прогрессивной партии.

ГВИНЕЯ

«Оройя» («Horoya» — «Достоинство»). Выходит 3 раза в неделю. На французском языке. Конакри. 1961 г. Орган ДПГ.

* * *

Гвинейское Агентство Печати (Agence Guinéene de Presse). Правительственное информационное агентство. 1960 г.

ГЕРМАНСКАЯ ДЕМОКРАТИЧЕСКАЯ РЕСПУБЛИКА

«Берлинер цейтунг» («Berliner Zeitung» — «Берлинская газета»). Берлин. 1945 г. Ок. 500 тыс. экз.

«Дер морген» («Der Morgen» — «Утро»). Берлин. 1945 г. 50 тыс. экз. Центральный орган ЛДПГ.

«Националь цейтунг» («National Zeitung» — «Национальная газета»). Берлин. 1948 г. 50 тыс. экз. Центральный орган НДПГ.

«Нёйе цейт» («Neue Zeit» — «Новое время»). Берлин. 1945 г. Ок. 50 тыс. экз. Центральный орган ХДСГ.

«Нёйес Дёйчланд» («Neues Deutschland» — «Новая Германия»). Берлин. 1946 г. 600 тыс. экз. Орган ЦК СЕПГ.

«Трибюне» («Tribüne» — «Трибуна»). Берлин. 1947 г. Св. 200 тыс. экз. Орган центрального правления ОСНП.

«Юнге вельт» («Junge Welt» — «Юный мир»). Берлин. 1947 г. Орган центрального совета ССНМ.

* * *

Альгемейнер Дёйчер Нахрихтендинст АДН (ADN — Allgemeiner Deutscher Nachrichtendinst — Всеобщее немецкое телеграфное агентство). Берлин. Основано в 1946 г. как акционерное общество. В 1953 г. получило статут государственного информационного агентства.

ГОНДУРАС

«Гасета» («La Gaceta» — «Газета»). Еженедельная. Тегусигальпа. 1906 г. 3 тыс. экз. Собственность правительства.

«Диа» («El Dia» — «День»). Тегусигальпа. 1948 г. 12 тыс. экз. Связана с североамериканскими монополиями.

ГРЕЦИЯ

«Авги» («Заря»). Афины. 1951 г. 15 тыс. экз. Близка к ЭДА.

«Акрополис» («Акрополь») Афины. 1881 г. Св. 73 тыс. экз. Отражает взгляды ЭРЭ.

«Вима» («Трибуна») Афины. 1922 г. Ок. 34 тыс. экз. Близка к «Союзу центра».

«Катимерини» («Ежедневная»). Афины. 1919 г. 39 тыс. экз. Близка к ЭРЭ.

«Неа» («Новости»). Афины. 1931 г. Ок. 100 тыс. экз. Близка к «Союзу центра»

«Элефтерия« («Свобода»). Афины. 1944 г. Св. 20 тыс. экз. Отражает точку зрения «Союза центра».

* * *

Афинское Агентство. Афины. 1905 г. Частная организация, однако контролируется и финансируется правительством.

ДАГОМЕЯ

«Об нувель» («L'Aube Nouvelle» — «Новая заря»). Еженедельник. На французском языке. Порто-Ново. 1940 г. 2 тыс. экз.

ДАНИЯ

«Актуэльт» («Aktuelt» — «Актуально»). Копенгаген. 1872 г. Св. 40 тыс. экз. Центральный орган СДПД.

«Берлингске тиденне» («Berlingske Tidende» — «Ведомости Берлинга»; Берлинг — основатель газеты). Копенгаген. 1749 г. Св. 160 тыс. экз. Центральный орган Консервативной народной партии.

«Ланд ог фольк» («Land og Folk» — «Страна и народ»). Копенгаген. 1941 г. Ок. 15 тыс. экз. Центральный орган КПД.

«Политикен» («Politiken»—«Политика»). Копенгаген. 1834г. Ок. 150 тыс. экз. Отражает взгляды партии «Радикальная Венстре».

«Фюнс тиденне» («Fyns Tidende» — «Фюнские ведомости»). Оденсе. 1872 г. Ок. 35 тыс. экз. Центральный орган Венстре-Либеральной партии.

* * *

Ритсаус-Бюро (Ritzaus Bureau). Копенгаген. 1866 г. Акционерное общество, значительная часть капитала которого принадлежит газетам.

ДОМИНИКАНСКАЯ РЕСПУБЛИКА

«Карибе» («El Caribe»—«Карибская газета»). Санто-Доминго. 1948 г. Ок. 40 тыс. экз. Правого направления.

«Популар» («El Popular» — «Народная»). Санто-Доминго. 1962 г. Орган Доминиканской народно-социалистической партии. Выходит нелегально.

ЗАНЗИБАР

«Африка квету» («Africa Kwetu»). Еженедельная. На языках суахили и английском, г. Занзибар.

ЗАПАДНЫЙ БЕРЛИН

«Берлинер моргенпост» («Berliner Morgenpost» — «Берлинская утренняя почта»). 1898 г. 220 тыс. экз. Правого направления.

«Б.Ц.» («B.Z.» — «Берлинер цейтунг» — «Берлинская газета»). Вечерняя. 1953 г. Св. 300 тыс. экз.

«Ди вархейт» («Die Wahrheit» — «Правда»). Выходит 3 раза в неделю. 1955 г. 20 тыс. экз. Орган западноберлинской организации СЕПГ.

«Дер тагесшпигель» («Der Tagesspiegel» — «Ежедневное зеркало»). 1945 г. Св. 95 тыс. экз. Крайне правого направления.

ИЗРАИЛЬ

«Аль-Гамишмар» («На страже»). Тель-Авив. 1943 г. 15 тыс. экз. Орган партии МАПАЙ (Объединенная рабочая партия).

«Давар» («Слово»). Тель-Авив. 1925 г. 32 тыс. экз. Формально орган Всеобщей федерации еврейских рабочих «Гистадрута», фактически выражает взгляды партии МАПАЙ.

«Кол гаам» («Голос народа»). Тель-Авив. 1937 г. 6 тыс. экз. Орган ЦК КПИ.

* * *

ИТИМ (Итоноут Израэль Меагудет — Израильское информационное агентство). Акционерное. Тель-Авив. 1950 г.

ИНДИЯ

«Амрита базар патрика» («Amrita Bazar Patrika»). На английском языке. Калькутта и Аллахабад. 1868 г. 75 тыс. экз. Поддерживает политику партии Индийский национальный конгресс.

«Блитц» («Blits» — «Молния»). Еженедельная. На языках английском, урду и хинди. Бомбей. 1941 г. 175 тыс. экз. Близка к левому крылу партии Индийский национальный конгресс.

«Индиан экспресс» («Indian Express» — «Индийский курьер»). На английском языке. Дели, Бомбей, Мадураи, Виджаявада и Читтур. 1932 г. Ок. 250 тыс. экз. Отражает интересы крупнейших индийских монополистов. Воскресное издание «Санди стандард».

«Нью эйдж» («New Age» — «Новый век»). Еженедельная. На английском языке. Дели. 1953 г. Центральный орган КПИ.

«Пэтриот» («Patriot» — «Патриот»). На английском языке. Дели. 1963 г. 25 тыс. экз. Отражает взгляды прогрессивной общественности.

«Стейтсмен» («Statesman» — «Государственный деятель»). На английском языке. Дели, Калькутта. 1875 г. Свыше 100 тыс. экз.

«Таймс оф Индия» («Times of India» — «Время Индии»). На английском языке. Бомбей, Дели. 1838 г. 150 тыс. экз. Тесно связана с правительственными кругами.

«Фри пресс джорнал» («Free Press Journal» — «Газета свободной прессы»). На английском языке. Бомбей. 1930 г. 85 тыс. экз. Вечерний выпуск — «Фри пресс буллетин». Воскресный выпуск «Бхарат Джиоти». Отражает взгляды партии Индийский национальный конгресс.

«Хиндустан таймс» («Hindustan Times» — «Индийское время»). На английском языке. Дели. 1923 г. Св. 70 тыс. экз. Принадлежит крупнейшему промышленнику Бирле.

* * *

Индия Пресс Эйджеисн (India Press Agency — Индийское агентство печати). Независимое агентство. 1957 г.

Пресс траст оф Индиа (Press Trust of India — Печатный трест Индии). Бомбей. 1948 г. Собственность более чем 250 индийских газет.

Юнайтед ньюс оф Индия (United News of India — «Объединенное агентство «Новости Индии»). Калькутта. Субсидируется из частных источников.

ИНДОНЕЗИЯ

«Бинтанг тимур» («Bintang Timur» — «Звезда Востока»). Джакарта. 30 тыс. экз.

«Дута машаракат» («Duta Masjarakat» — «Посланец народа»). Джакарта. 20 тыс. экз. Орган партии «Нахдатул улама».

«Мердека» («Merdeka» — «Свобода»). Джакарта. 1945 г. 29 тыс. экз.

«Сулу Индонесия» («Suluh Indonesia» — «Факел Индонезии»). Джакарта. 1953 г. 40 тыс. экз. Орган НПИ.

«Хариан ракьят» («Harian Rakjat» — «Народная газета»). Джакарта. 1951 г. 50 тыс. экз. Орган КПИ.

* * *

Антара (Antara—Агентство). Национальное телеграфное агентство Джакарта. 1937 г.

ИОРДАНИЯ

«Фалястын» («Палестина»). На арабском языке. Иерусалим. 1911 г. 2,5 тыс. экз.

ИРАК

«Аль-Джумхурия» («Республика»). На арабском языке. Багдад. 1963 г. (До ноября 1963 г. называлась «Аль-Джамахир» —«Народные массы»).

«Ирак таймс» («Iraq Times» — «Иракское время»). На английском языке. Багдад. 1914 г.

* * *

Иракское Информационное Агентство (Iraqi News Agency — INA). Правительственное. Багдад. 1959 г.

ИРАН

«Кейхан» («Вселенная»). Вечерняя. Тегеран. 1942 г. 75—80 тыс. экз.

«Эттелаат» («Известия»). Вечерняя. Тегеран. 1925 г. 50—60 тыс. экз. Близка к правительственным кругам.

* * *

ПАРС (PARS). Официальное информационное агентство. Тегеран. 1936 г.

ИРЛАНДСКАЯ РЕСПУБЛИКА

«Айриш пресс» («Irish Press» — «Ирландская пресса»). Дублин. 1931 г. 130 тыс. экз. Отражает взгляды партии «Фианна Файл».

«Айриш уоркерс войс» («Irish Workers Voice»—«Голос ирландского рабочего»). Дублин. 1949. Орган Ирландской рабочей партии.

ИСЛАНДИЯ

«Альтидубладид» («Althydubladid» — «Народная газета»). Рейкьявик. 1916 г. 6—7 тыс. экз. Центральный орган Социал-демократической партии.

«Моргунбладид» («Morgunbladid» — «Утренняя газета»). Рейкьявик. 1913 г. Ок. 30 тыс. экз. Орган Партии независимости (Консервативной).

«Тиминн» («Timinn» — «Время»). Рейкьявик. 1917 г. 15 тыс. экз. Центральный орган Прогрессивной партии.

«Тьодвильинн» («Thjödviljinn» — «Воля народа»). Рейкьявик. 1936 г. Св. 10 тыс. экз. Центральный орган Единой социалистической партии.

ИСПАНИЯ

АБС (АВС). Мадрид. 1905 г. Правая монархистская.

«Арриба» («Arriba» — «Вверх»). Мадрид. 1935 г. Орган партии «Испанская фаланга».

«Вангуардия эспаньола» («La Vanguardia Española» — «Испанский авангард»). Барселона. 1881 г.

«Я» («Ya» — «Уже»). Мадрид. 1935 г. 100 тыс. экз. Газета организации «Католическое действие».

«Мундо обреро» («Mundo Obrero» — «Рабочий мир»). 1931 г. Орган КПИ. Издается нелегально.

* * *

ЭФЭ (EFE — Editorial Falange Española — Издательство Испанской фаланги). Информационное агентство. Акционерное. Мадрид. 1938 г.

ИТАЛИЯ

«Аванти» («L'Avanti!» — «Вперед!»). Рим и Милан. 1896 г. 60 тыс. экз. Орган ИСП.

«Джорно» («Il Giorno» — «День»). Милан. 1956 г. 270 тыс. экз. Принадлежит Институту промышленной реконструкции и Национальному обществу жидкого топлива (ЭНИ).

«Корриере делла сера» («Il Corriere della Sera» — «Вечерний вестник»). Милан. 1875 г. 500 тыс. экз. Принадлежит текстильным фабрикантам Кресни.

«Мессаджеро» («Il Messaggero» — «Вестник»). Рим. 1878 г. Ок. 230 тыс. экз. Принадлежит семье Перроне, бывшим магнатам металлургической промышленности. Считается официозом правительства.

«Ора» («La Ora» — «Час»). Вечерняя. Палермо. 1900 г. 26 тыс. экз. Демократического направления.

«Паэзе сера» («Il Paese Sera» — «Страна вечером»). Вечерняя. Рим. 1949 г. 90 тыс. экз. Демократического направления.

«Пополо» («Il Popolo» — «Народ»). Рим. 1944 г. Ок. 50 тыс. экз. Центральный орган ХДП.

«Стампа» («La Stampa» — «Печать»). Турин. 1861 г. 200 тыс. экз. Близка к концерну ФИАТ.

«Темпо» («Il Tempo» — «Время»). Рим. 1943 г. Св. 200 тыс. экз. Правой ориентации.

«Унита» («L'Unità» — «Единство»). Рим и Милан. 1924 г. Св. 400 тыс. экз. Воскресный тираж до 860 тыс. экз. Орган ИКП.

* * *

АНСА (Agenzia Nazionale Stampa Associata — ANSA, Национальное агентство объединенной печати). На кооперативных началах. Рим. 1945 г.

Италиа (Italia). 1950 г. Официозное агентство ХДП.

ЙЕМЕН

«Ас-Савра» («Революция»). Выходит под этим названием с октября 1962 г. Еженедельная. Издается Бюро информации. Таиз. Ок. 15 тыс. экз.

КАМБОДЖА

«Депеш дю Камбодж» («La Dépêche du Cambodge» — «Телеграмма Камбоджи»). На французском языке. Пном-Пень. 1907 г. 2 тыс. экз. Отражает взгляды мелкобуржуазных кругов и демократически настроенной интеллигенции.

«Реалите камбодьенн» («Realites Cambodigiennes» — «Камбоджийская действительность»). Еженедельная. На французском языке. Пном-Пень. 4 тыс. экз. Правительственный полуофициоз.

* * *

Кхмер Пресс (Agence Khmere de Presse). Национальное информационное агентство. Пном-Пень. 1951 г.

КАМЕРУН

«Пресс дю Камерун» («La Presse du Cameroun» — «Печать Камеруна»). На французском языке. Дуала. 1927 г. 10 тыс. экз.

* * *

Камерунское Агентство Печати (Agence Camerounaise de Presse). Правительственное. Яунде. 1960 г.

КАНАДА

«Глоб энд мейл» («Globe and Mail» — «Мир и новости»). Торонто. 1937 г. 226 тыс. экз. Ориентируется на Прогрессивно-консервативную партию.

«Девуар» («Le Devoir» — «Долг»). На французском языке. Монреаль. 1910 г. 30 тыс. экз.

«Канейдиан трибюн» («Canadian Tribune» — «Канадская трибуна»). Еженедельная. Торонто. 1940 г. 9 тыс. экз. Центральный орган КП Канады.

«Оттава Джорнал» («Ottawa Journal» — «Оттавская газета»). Оттава. 1885 г. Ок. 76 тыс. экз. Выражает взгляды Консервативной партии. Связана с католическими кругами.

«Торонто дейли стар» («Toronto Daily Star» — «Ежедневная звезда Торонто»). Вечерняя. Торонто. 1892 г. 344 тыс. экз. Придерживается политики Либеральной партии.

* * *

Канейдиан Пресс (Canadian Press — Канадская пресса). Информационное агентство. На кооперативных началах. Торонто. 1917 г.

КЕНИЯ

«Ист Африкан стандард» («East African Standard» — «Восточно-африканское знамя»). На английском языке. Найроби. 1902 г. 28 тыс. экз.

«Саути я Мвафрика» («Sauti ya Mwafrika» — «Голос Африки»). Еженедельная. На языке суахили. Найроби. 18 тыс. экз. Орган партии Африканский национальный союз Кении.

* * *

Национальное агентство информации Кении (Kenyan National News Agency). Найроби.

КИПР

«Махи» («Борьба»). На греческом языке. Никосия. 1960 г. 9—10 тыс. экз.

«Халкын сеси» («Halkin Sesi» — «Голос народа»). На турецком языке. Никосия. 1941 г. 3 тыс. экз. Орган организации «Национальный союз кипрских турок».

«Харавги» («Рассвет»). На греческом языке. Никосия. 1956 г. 14 тыс. экз. Орган АКЭЛ.

«Элефтерия» («Свобода»). На греческом языке. Никосия. 1905 г. 7 тыс. экз.

КИТАЙ

«Бэйцзин жибао» («Пекинская ежедневная газета»). Пекин. Орган Пекинского горкома КПК и Народного комитета Пекина.

«Гуанмин жибао» («Свет»). Пекин. 1949 г. Центральный орган демократических партий Китая.

«Гунжэнь жибао» («Рабочая ежедневная газета»). Пекин. 1949 г. Центральный орган Всекитайской федерации профсоюзов.

«Жэньминь жибао» («Народная ежедневная газета»). Пекин. 1948 г. Центральный орган КПК.

«Наньфан жибао» («Южная ежедневная газета»). Гуанчжоу. Орган Гуандунского провинциального комитета КПК и Народного комитета провинции Гуандун.

«Синьцзян жибао» («Синьцзянская ежедневная газета»). На китайском, казахском, киргизском, монгольском и уйгурском языках. Урумчи (Дихуа). Орган комитета КПК и Народного комитета Синьцзян-Уйгурского автономного района.

«Сицзан жибао» («Тибетская ежедневная газета»). На китайском и тибетском языках. Лхаса. Орган Подготовительного комитета по созданию Тибетского автономного района.

«Тяньцзинь жибао» («Тяньцзиньская ежедневная газета»). Тяньцзинь. Орган Тяньцзиньского горкома КПК Китая и Народного комитета Тяньцзиня.

«Цзефан жибао» («Освобождение»). Шанхай. 1949 г. Орган Шанхайского горкома КПК.

«Чжунго цинянь бао» («Китайская молодежь»). Выходит три раза в неделю. Пекин. 1951 г. Центральный орган ЦК КСМ Китая.

* * *

Синьхуа (Синьхуа шэ — Новый Китай. Агентство «Новый Китай»). Пекин. 1937 г. С 1949 г.— официальное информационное агентство КНР.

КОЛУМБИЯ

«Вос пролетария» («La Voz Proletaria» — «Рабочий голос»). Еженедельная. Богота. 1963 г. Раньше выходила под названием «Вос де ла демократиа». Орган КП Колумбии.

«Тьемпо» («El Tiempo» — «Время»). Богота. 1911 г. Ок. 175 тыс. экз. Правого направления.

КОНГО (Леопольдвиль)

«Прогре» («Le Progrès» — «Прогресс»). На французском языке. Леопольдвиль. Формально — независимая, фактически — правительственный официоз.

«Эко дю Катанга» («Echo du Katanga» — «Эхо Катанги»). На французском языке. Элизабетвиль.

* * *

Конголезское Агентство Печати (Agence Congolaise de Presse). 1957 г. Контролируется правительством.

КОНГО (Браззавиль)

«Курье д'Африк» («Le Courrier d'Afrique» — «Африканская почта»). На французском языке. Браззавиль. 1929 г. 45 тыс. экз.

КОРЕЯ

Корейская Народно-Демократическая Республика

«Минчжу чосон» («Демократическая Корея»). Пхеньян. 1945 г. 35 тыс. экз. Орган Президиума Верховного народного собрания и Кабинета министров КНДР.

«Минчжу чхоннён» («Демократическая молодежь»). Пхеньян. 1946 г. Ок. 100 тыс. экз. Орган ЦК Демократического союза молодежи Кореи.

«Нодон синмун» («Рабочая газета»). Пхеньян. 1945 г. Ок. 300 тыс. экз. Орган ЦК ТПК.

«Нодончжа синмун» («Рабочая газета»). Пхеньян. 1953 г. Ок. 40 тыс. экз. Орган ЦК Объединенных профессиональных союзов Кореи.

«Пхеньян синмун» («Пхеньянская газета»). Пхеньян. 1957 г. Ок. 30 тыс. экз. Газета Пхеньянского горкома ТПК и Пхеньянского городского народного комитета.

«Чогук тхониль» («Объединение родины»). Выходит 2 раза в неделю. Пхеньян. 5 тыс. экз. Орган ЦК ЕДОФ.

* * *

Центральное Телеграфное Агентство Кореи — ЦТАК. Информационное агентство при Кабинете министров КНДР. Пхеньян. 1947 г.

Южная Корея

«Кориа таймс» («The Korea Times»— «Корейский таймс»). На английском языке. Сеул и Пусан. 1950 г. 10 тыс. экз. Проправительственная.

«Сеул синмун» («Сеульская газета»). Сеул. 1938 г. Св. 300 тыс. экз. Формально — независимая, фактически правительственный официоз.

* * *

Хабтон Тхонсин. Телеграфное агентство Южной Кореи. Пусан. 1946 г. Пользуется информацией Юнайтед Пресс Интернэйшнл.

КОСТА-РИКА

«Диарио де Коста-Рика» («Diario de Costa Rica» — «Костариканская газета»). Сан-Хосе. 1919 г. 12 тыс. экз. Газета партии «Национальный союз».

«Искьерда» («Izquierda»— «Левая»). Выходит нерегулярно. Сан-Хосе. 1963 г. Орган партии «Народно-демократическое действие».

«Насьон» («La Nación» — «Нация»). Сан-Хосе. 1946 г. 40 тыс. экз. Рупор крупной буржуазии.

КУБА

«Аделанте» («Adelante» — «Вперед»). Камагуэй. Орган провинциального руководства ЕПСР в провинции Камагуэй.

«Вангуардия» («Vanguardia» — «Авангард»). Санта-Клара. Орган провинциального руководства ЕПСР в провинции Лас-Вильяс.

«Нотисиас де Ой» («Noticias de Hoy» — «Новости дня»). С мая 1964 г.—«Ой». Гавана. 1938 г. Св. 200 тыс. экз. Орган Национального руководства ЕПСР.

«Революсьон» («Revolucion» — «Революция»). Основана в 1958 г. повстанцами в горах Сьерра-Маэстра. Гавана. Ок. 180 тыс. экз.

«Сосиалиста» («El Socialista» — «Социалист»). Пинар-дель-Рио. Орган провинциального руководства ЕПСР в провинции Пинар-дель-Рио.

«Сьерра Маэстра» («Sierra Maestra» — «Сьерра Маэстра»). Сантьяго-де-Куба. Орган провинциального руководства ЕПСР в провинции Ориенте.

«Хирон» («Giron»). Матансас. Орган провинциального руководства ЕПСР в провинции Матансас.

* * *

Пренса Латина (Prensa Latina — Латинская пресса). Информационное агентство Кубы. Гавана. 1959 г.

КУВЕЙТ

«Кувейт аль-Яум» («Кувейт сегодня»). Еженедельная. Эль-Кувейт. 1954 г. Правительственная.

ЛАОС

«Лао Лай Ван» («Lao Lai Van» — «Лаосская ежедневная газета»). Саваннакет. Официоз саваннакетской группировки.

«Лао Хак Сат» («Lao Hakha Sat» — «Патриот Лаоса») Орган ЦК партии Нео Лао Хак Сат.

«Нейтралист» («Neutraliste»). Еженедельная. Орган Нейтралистской партии, возглавляемой Суванна Фумой.

«Пассасанком» «(Paxasangkham» — «Голос народа»). Вьентьян. Отражает взгляды саваннакетской группировки.

* * *

Лао Пресс (Lao Presse). Информационная служба министерства информации Лаоса. Вьентьян. 1953 г.

ЛИБЕРИЯ

«Лиснер» («The Listener» — «Слушатель»). На английском языке Монровия. 1950 г. 8 тыс. экз. Орган партии истинных вигов.

* * *

Либерийская информационная служба (Liberian Information Service). Монровия.

ЛИВАН

«Аль-Джарида» («Газета»). На арабском языке. Бейрут. 1953 г. 7 тыс. экз.

«Ан-Нида» («Призыв»). На арабском языке. Бейрут. 1959 г.

«Ориан» («L'Orient» — «Восток»). На французском языке. Бейрут. 1924 г. 7—10 тыс. экз.

ЛИВИЯ

«Тараблус аль-Гарб» («Триполи»). Триполи. 1943 г. 3,5 тыс. экз. Правительственная.

ЛЮКСЕМБУРГ

«Люксембургер ворт» («Luxemburger wort»— «Люксембургское слово»). На немецком и французском языках. Люксембург. 1848 г. 65 тыс. экз. Официальный орган правительства.

«Цейтунг» («Zeitung» — «Газета»). Люксембург. 1946 г. Ок. 3 тыс. экз. Орган КПЛ.

МАВРИТАНИЯ

«Моритания» («Мавритания»). 3 раза в месяц. На арабском языке. Нуакшот. Правительственная.

МАЛЬТА

«Войс оф Мальта» («Voice of Malta» — «Голос Мальты»). Еженедельная. На английском языке. Ла-Валлетта. Орган Лейбористской партии. (На мальтийском языке партия издает газету «Хелсиен»).

«Мальта Тагна» («Malta Taghna»). Еженедельная. На мальтийском языке. Ла-Валлетта. 1956 г. Орган Демократической националистической партии.

МАЛАВИ (Ньясаленд)

«Малави ньюс» («Malawi News» — «Новости Малави»). Еженедельник. На английском языке. Лимбе. 1959 г. 12 тыс. экз. Орган партии «Конгресс Малави».

МАЛИ

«Эссор» («L'Essor» — «Подъем»). На французском языке. Бамако. 1948 г. 3 тыс. экз. Тираж специального еженедельного выпуска достигает 5 тыс. экз. Орган партии Суданский Союз.

* * *

Национальное Информационное Агентство Мали (Agence Nationale d'Information du Mali). Правительственное. Бамако 1962 г.

МАЛЬГАШСКАЯ РЕСПУБЛИКА

«Имунгу Ваувау» («Imongo Vaovao» — «Новости Имунгу») Имунгу — имя основателя газеты. На мальгашском языке. Тананариве. Издается группой деятелей партии Конгресс независимости Мадагаскара.

«Курье де Мадагаскар» («Le Courrier de Madagascar» — «Мадагаскарская почта»). На французском языке. Тананариве. 15 тыс. экз. Орган правительства.

МАРОККО

«Аксьон Африкен» («Action Africaine» — «Африканское действие»). Еженедельник. На французском языке. С мая 1963 г. Орган правительственной партии «Народное движение».

«Аль-Алам» («Знамя») На арабском языке. Рабат. 1944 г. 15 тыс. экз. Орган партии «Истикляль».

«Насьон африкен» («Nation Africaine» — «Африканская нация»). На французском языке. Рабат. 1962 г. 16 тыс. экз. Официоз правительства.

«Ат-Тахрир» («Освобождение»). На арабском языке. Касабланка. 1959 г. 18 тыс. экз. Орган партии «Национальный союз народных сил».

* * *

Магриб Араб Пресс, МАП (Maghreb Arabe Presse, MAP — Арабская пресса Магриба). 1959 г. Акционерное. Фактически — официальное агентство.

МАРТИНИКА

«Жюстис» («Justice» — «Справедливость»). Еженедельник. На французском языке. Фор-де-Франс. Орган Мартиникской КП.

«Энформасьон» («Information» — «Информация»). На французском языке. Фор-де-Франс. 1935 г.

МЕКСИКА

«Вос де Мехико» («La Voz de Mexico» — «Голос Мексики»). Выходит нерегулярно, примерно раз в месяц. 1923 г. Орган КП Мексики.

«Насьональ» («El Nacional» — «Национальная»). Мехико. 1929 г. Ок. 50 тыс. экз. Правительственный официоз.

«Новедадес» («Novedades» — «Новости»). Мехико. 1935 г. Ок. 80 тыс. экз. Связана с промышленными и банковскими кругами. Воскресное приложение — «Мехико эн ла культура».

«Популар социалиста» («Popular Socialista» — «Народно-социалистическая»). Мехико. 1961 г. Орган Народно-социалистической партии Мексики.

«Пресса» («La Prensa» — «Пресса»). Мехико. 1928 г. 150 тыс. экз.

«Эксельсиор» («Excelsior» — «Эксельсиор»). Мехико. 1917 г. Св. 100 тыс. экз. Крайне правого направления.

МОЗАМБИК

«Нотисиас» («Noticias» — «Известия»). Лоуренсу-Маркиш. На португальском языке. 1926 г.

МОНГОЛЬСКАЯ НАРОДНАЯ РЕСПУБЛИКА

«Залуучудын үнэн» («Молодежная правда»). Выходит 2 раза в неделю. Улан-Батор. 1924 г. Орган ЦК МРСМ.

«Үнэн» («Правда»). Улан-Батор. 1925 г. Орган ЦК МНРП и Совета Министров МНР.

«Хүдулмүр» («Труд»). Выходит 2 раза в неделю. Улан-Батор. 1947 г. Орган Центрального совета профсоюзов Монголии.

* * *

Монгольское телеграфное агентство, МОНЦАМЭ. Государственное. Улан-Батор. 1957 г.

НЕПАЛ

«Горкха патра» («Гуркхская газета»). Катманду. На языке непали. 9 тыс. экз. Правительственный официоз.

«Коммонер» («The Commoner» — «Простой человек»). На английском языке. Катманду. 1956 г. Ок. 2 тыс. экз.

* * *

Национальное Информационное Агентство Непала. 1962 г. Финансируется правительством.

НИГЕР

«Нижер» («Le Niger» — «Нигер»). Еженедельник. На французском яз. Ниамей. 1961 г. 1500 экз. Правительственный.

НИГЕРИЯ

«Дейли таймс» («Daily Times» — «Ежедневный Таймс»). На английском языке. Лагос. 1925 г. 110 тыс. экз. Принадлежит английскому газетному магнату Сесилю Кингу.

«Морнинг пост» («Morning Post» — «Утренняя почта»). На английском языке. Лагос. 1961 г. 50—60 тыс. экз. Правительственная.

«Уэст-Африкан пайлот» («West African Pilot» — «Западноафриканский лоцман»). На английском языке. Лагос. 40 тыс. экз. Принадлежит президенту Нигерии — Азикиве, выражает взгляды партии Национальный совет нигерийских граждан.

НИДЕРЛАНДЫ

«Де ваархейд» («De Waarheid» — «Правда»). Амстердам и Гаага. 1940 г. Центральный орган КПН.

«Трау» («Trouw» — «Верность»). Амстердам. 1943 г. Св. 114 тыс. экз. Орган Антиреволюционной партии, отражает также взгляды другой протестантской партии — Христианско-исторического союза.

«Де волкскрант» («De Volkskrant» — «Народная газета»). Амстердам. 1920 г. Ок. 170 тыс. экз. Основной орган КНП.

«Хет фрейе волк» («Het Vrije Volk» — «Свободный народ»). Амстердам. 1931 г. 310 тыс. экз., а вместе с провинциальными изданиями — 500 тыс. экз. Центральный орган Партии труда.

* * *

Алгемен недерландсе персбюро, АНП (Algemeen Nederlandsch Persbureau, ANP — Всеобщее нидерландское бюро печати). Акционерное объединение. Гаага. 1934 г.

НИКАРАГУА

«Новедадес» («Novedades» — «Новости»). Манагуа. 1937 г. 10 тыс. экз. Правительственный официоз. Принадлежит семье братьев Сомоса.

«Ориентасьон популар» («Orientacion Popular» — «Народная ориентация»). Еженедельная. Манагуа. 1956 г. Прогрессивного направления. Выходит нелегально.

«Пресса» («La Prensa» — «Пресса»). Вечерняя. Манагуа. 1926 г. 23 тыс. экз. Является неофициальным органом Традиционной консервативной партии.

НОВАЯ ЗЕЛАНДИЯ

«Доминион» («The Dominion»). Уэллингтон. 1907 г. 80 тыс. экз. Близка к Национальной партии.

«Нью Зиланд геральд» («The New Zealand Herald» — «Новозеландский вестник»). Окленд. 1863 г. 200 тыс. экз. Близка к руководству Национальной партии.

«Пипле войс» («People's Voice» — «Голос народа»). Еженедельная. Орган КП Новой Зеландии.

* * *

Нью Зиланд Пресс Ассошиэйшен (New Zealand Press Association — Новозеландская ассоциация прессы). Акционерное общество. Уэллингтон. 1879 г.

НОРВЕГИЯ

«Арбейдербладет» («Arbeiderbladet» — «Рабочая газета»). Осло. 1884 г. Ок. 70 тыс. экз. Центральный орган НРП.

«Афтенпостен» («Aftenposten» — «Вечерняя почта»). Выходит утром и вечером. Осло. 1860 г. Утренний выпуск — ок. 150 тыс. экз., вечерний выпуск — св. 170 тыс. экз. Органы партии Хейре (Правой).

«Дагбладет» («Dagbladet» — «Дневная газета»). Осло. 1869 г. Ок. 100 тыс. экз. Центральный орган партии Венстре (Левой).

«Нашунен» («Nationen» — «Нация»). Осло. 1896 г. Ок. 30 тыс. экз. Центральный орган Партии центра.

«Фрихетен» («Friheten» — «Свобода»). Осло. 1923 г. Св. 20 тыс. экз. Центральный орган КПН.

* * *

Норвежское Телеграфное Бюро, НТБ (Norsk Telegrambyrâ — NTB). Акционерное общество. Осло. 1867 г.

ОБЪЕДИНЕННАЯ АРАБСКАЯ РЕСПУБЛИКА

«Аль-Ахрам» («Пирамиды»). На арабском языке. Каир. 1875 г. 133 тыс. экз.

«Аль-Ахбар» («Известия»). На арабском языке. Каир. 1952 г. 160 тыс. экз. Субботнее издание — «Ахбар эль-Яум».

«Аль-Гумхурия-Гаридат аш-Шааб» («Республика — орган народа»). На арабском языке. Каир. 1959 г.

«Иджипшн газетт» («Egyptian Gazette» — «Египетская газета»). На английском языке. Каир. 1880 г. 20 тыс. экз.

«Прогре эжипсьен» («Le Progres Egyptien» — «Прогресс Египта»). На французском языке. Каир. 1890 г.

* * *

МЕН — Мидл Ист Ньюс Эйдженси (Middle East News Agency. MEN — Средневосточное информационное агентство). Каир. 1955 г.

ПАКИСТАН

«Джанг» («Война»). На языке урду. Карачи и Равалпинди. 1937 г. Ок. 100 тыс. экз. Крайне правого направления.

«Доон» («Dawn» — «Рассвет»). На английском языке. На гуджератском языке выходит под названием «Ватан». Карачи. 1942 г. 25 тыс. экз. Орган партии Мусульманская лига. Отражает взгляды правительства.

«Пакистан таймс» («The Pakistan Times» — «Пакистанский таймс»). На английском языке. Лахор, Равалпинди и др. 1940 г. Проправительственный орган.

* * *

Ассошиэйтед Пресс оф Пакистан (Associated Press of Pakistan — Ассоциированная пресса Пакистана). Карачи. 1947 г. С 1961 г. официально контролируется правительством.

ПАНАМА

«Масо» («El Mazo» — «Молот»). Орган ЦК Народной партии Панамы. Издается нелегально.

«Панама — Америка» («Panamá — América»); г. Панама. 1925 г. 20 тыс. экз. Правого направления.

«Эстрелья де Панама» («Estrella de Panamá» — «Звезда Панамы»). На английском языке — под названием «Стаэнд Геральд»; г. Панама. 1953 г. 15 тыс. экз. Крайне правая газета проамериканской ориентации.

ПАРАГВАЙ

«Патрия» («Patria» — «Родина»). Асунсьон. 1946 г. 25 тыс. экз. Официальный орган Национально-республиканской партии («Колорадо»).

«Унидад парагуая» («La Unidad Paraguaya» — «Парагвайское единство»). Орган КП Парагвая. Выходит нелегально.

ПЕРУ

«Комерсио» («El Comercio» — «Торговля»). Лима. 1839 г. 90 тыс. экз. Правого направления. Принадлежит семье Миро Кесада.

«Пренса» («La Prensa» — «Пресса»). Лима. 1903 г. Ок. 90 тыс. экз. Крайне правая.

«Унидад» («Unidad» — «Единство»). Ежемесячная. Лима. 1957 г. Орган КП Перу.

ПОЛЬША

«Глос працы» («Głos Pracy» — «Голос труда»). Варшава. 1951 г. 120 тыс. экз. Орган Центрального совета профсоюзов.

«Дзенник людовы» («Dziennik Ludowy» — «Народная газета»). Варшава. 1957 г. Орган ОКП.

«Жиче Варшавы» («Życie Warszawy» — «Жизнь Варшавы»). Варшава. 1944 г. 240 тыс. экз. Провинциальные выпуски: «Жиче Бялостоцке», «Жиче Ченстоховы», «Жиче Ольштыньске» и «Жиче Радомске».

«Зелёны штандар» («Zielony Sztandar» — «Зеленое знамя»). Выходит 2 раза в неделю. Варшава. 1934 г. 60 тыс. экз. Орган ОКП.

«Курьер польски» («Kurier Polski»— «Польский курьер»). Вечерняя. Варшава. 1958 г. 130 тыс. экз. Орган ДП.

«Трибуна люду» («Trybuna Ludu» — «Трибуна народа»). Варшава. 1948 г. 320 тыс. экз. Орган ЦК ПОРП.

«Трибуна роботнича» («Trybuna Robotnicza» — «Рабочая трибуна»). Катовице. 1945 г. 450 тыс. экз. Орган Катовицкого воеводского комитета ПОРП.

«Тыгодник демократичны» («Tygodnik Demokratyczny» — «Демократический еженедельник»). Еженедельная. Варшава. 1953 г. 15 тыс. экз. Орган ЦК ДП.

«Штандар млодых» («Sztandar Młodych»—«Знамя молодых»). Варшава. 1950 г. Св. 100 тыс. экз. Орган ЦК ССМ.

* * *

Западное агентство печати (Zachodnia Agencja Prasowa). Государственное. Познань. Освещает развитие западных земель ПНР.

Польское Агентство Печати, ПАП (Polska Agencja Prasowa, PAP). Государственное. Варшава. 1945 г.

Рабочее агентство (Agencja Robotnicza). Варшава. Поставляет информацию воеводским партийным газетам.

ПОРТУГАЛИЯ

«Аванти» («Avante» — «Вперед»). 1932 г. Орган ПКП. Выходит нелегально.

«Диариу да маньян» («Diário da Manhã» —«Утренняя газета»). Лисабон. 1930 г. Орган партии «Национальный союз».

«Диариу ду говерну» («Diário do Governo» — «Правительственная газета»). Лисабон. 1820 г. Официальный правительственный орган.

* * *

Аженсия ди нотисиаш э ди информасойнш— АНИ (Agencia de Noticias e de Informaçoes — ANI, Агентство «Новости и информация»). Лисабон. 1947 г.

Лузитания (Luzitánia). Португальское информационное агентство. Лисабон. 1944 г.

ПУЭРТО-РИКО

«Вангуардия» («Vanguardia» — «Авангард»). Выходит нерегулярно. Понсе. Газета пуэрториканских коммунистов.

«Импарсиаль» («El Imparcial» — «Беспристрастная»). Сан-Хуан. 1933 г. 60 тыс. экз.

РЕЮНЬОН

«Журналь де л'Иль де ла Реюньон» («Le Journal de l'Ile de la Réunion» — «Газета острова Реюньон»). Сен-Дени. 16 тыс. экз.

«Темуаньяж» («Temoignages» —«Свидетельство»). Официальный орган Реюньонской КП.

РОДЕЗИЯ СЕВЕРНАЯ

«Нозерн ньюс» («The Northern News»—«Северные новости»). На английском языке. Ндола. 1943 г.

РОДЕЗИЯ ЮЖНАЯ

«Доминион таймс» («Dominion Times»—«Таймс доминиона»). Еженедельник. На английском языке. Солсбери. 1961 г. Орган Партии доминиона.

«Зимбабве ньюс» («Zimbabwe News» — «Новости Зимбабве»). Бюллетень. Каир. Орган партии Союз африканского народа Зимбабве.

РУМЫНИЯ

«Вёрёш засло» («Vörös Zászló» — «Красное знамя»). На венгерском языке. Тыргу-Муреш. 8,5 тыс. экз. Орган областного комитета РРП и областного народного совета Муреш-Венгерской авт. обл.

«Мунка» («Munca» — «Труд»). Бухарест. 1944 г. Орган ЦСП.

«Нёйер вег» («Neuer Weg» — «Новый путь»). На немецком языке. Бухарест. 1949 г. Орган Народных советов РНР.

«Ромыния либерэ» («Romînia Liberă» — «Свободная Румыния». Бухарест. 1943 г. 250 тыс. экз. С 1950 г.— орган Народных советов РНР.

«Скынтейя» («Scînteia» — «Искра»). Бухарест. 1931 г. 880 тыс. экз. Орган ЦК РРП.

«Скынтейя тинеретулуй» («Scînteia Tineretului» — «Молодежная искра»). Бухарест. 1944 г. Орган ЦК СТМ.

«Стягул рошу» («Steagul Roşu» — «Красное знамя») Бухарест. Орган Бухарестского областного и городского комитетов РРП и Народного совета.

«Элоре» («Előre» — «Вперед»). На венгерском языке. Бухарест. 1947 г. Орган Народных советов РНР.

* * *

Румынское Агентство Печати, Аджерпрес (Agerpres—Agentia Romîna de Presă»). Государственное. Бухарест. 1949 г.

САЛЬВАДОР

«Вердад» («La Verdad» — «Правда»). Орган КП Сальвадора. Выходит нелегально.

«Пренса графика» («La Prensa Gráfica» — «Печатное слово»). Сан-Сальвадор. 1903 г. 43 тыс. экз. Принадлежит семье Дутрис. Крайне правая.

САН-МАРИНО

«Сан-Марино» («San-Marino»); г. Сан-Марино. Газета ХДП.

«Шинтилла» («La Scintilla» — «Искра»); г. Сан-Марино. Газета КП Сан-Марино.

САУДОВСКАЯ АРАВИЯ

«Эр-Рияд». Еженедельная. Джидда. 1959 г. 2 тыс. экз.

«Умм аль-Кура» («Мать городов»). Еженедельная. Мекка. 1924 г. 1 тыс. экз. Правительственная.

СВАЗИЛЕНД

«Таймс оф Свазиленд» («Times of Swaziland» — «Таймс Свазиленда»). Еженедельник. На английском языке. Мбабане. 1902 г.

СЕНЕГАЛ

«Дакар-Матэн» («Dakar-Matin»—«Утро Дакара»). На французском языке. Дакар. 1933 г. 20 тыс. экз. Официоз правительства.

* * *

Сенегальское Агентство Печати (Agence de Presse Senegalaise). Правительственное. Дакар. 1959.

СИРИЙСКАЯ АРАБСКАЯ РЕСПУБЛИКА

«Аль-Баас» («Возрождение») Дамаск. 1962 г. Орган Социалистической партии арабского возрождения (БААС).

СОЕДИНЕННЫЕ ШТАТЫ АМЕРИКИ

«Афро-Американ» («Afro American» — «Афро-американец»). Еженедельная. Негритянская. Балтимора, Вашингтон, Филадельфия, Ричмонд, Ньюарк. В Балтиморе — 31 тыс. экз., в Вашингтоне — 12 тыс. экз.

«Балтимор сан» («Baltimore Sun» — «Солнце Балтиморы»). Балтимора. 1837 г. 188 тыс. экз.

«Вашингтон дейли ньюс» («Washington Daily News» — «Вашингтонские ежедневные новости»). Вашингтон. 1921 г 193 тыс. экз. Принадлежит газетному тресту Скриппса-Говарда.

«Вашингтон пост энд таймс геральд» («Washington Post and Times Herald» — «Вашингтонская почта и Вестник времени»). Вашингтон. 1877 г. Св. 400 тыс. экз. Обозреватели — Д. Пирсон, С. Олсоп и др.

«Де-Мойн реджистер» («Des Moines Register» —«Журнал Де-Мойна»). Вечернее издание — «Де-Мойн трибюн». Де-Мойн. 1849 г. 224 тыс. экз. Принадлежит издательскому концерну Коулсов.

«Джорнэл оф коммерс энд коммершел» («Journal of Commerce and Commercial» — «Торговая и коммерческая газета»). Нью-Йорк. 1827 г. 27 тыс. экз Принадлежит газетному тресту Риддеров. Газета американских деловых кругов.

«Крисчен сайенс монитор» («Christian Science Monitor» — «Наставник христианской науки»). Бостон. 1908 г. Ок. 175 тыс. экз. Издается «Обществом христианской науки», но не является изданием религиозного характера.

«Нью-Йорк геральд трибюн» («New York Herald Tribune»— «Вестник и трибуна Нью-Йорка»). Нью-Йорк. 1924 г. (путем слияния двух газет). Имеет специальное европейское издание, публикуемое в Париже. 360 тыс. экз. Принадлежит Джону Х. Уитни. Обозреватели — У. Липман, Дж. Олсон, Д. Леренс, Р. Друммонд, А. Бухвальд и др.

«Нью-Йорк дейли ньюс» («New York Daily News»—«Нью-йоркские ежедневные новости»). Нью-Йорк. 1919 г. Св. 2 млн. экз. Издается компанией «Ньюс синдикейт компани», принадлежащей газетному тресту Мак-Кормика—Патерсона. Крайне правого направления. Относится к числу бульварных изданий.

«Нью-Йорк джорнэл-Американ» («New York Journal — American» — «Нью-йоркская газета—„Американец“»). Вечерняя. Нью-Йорк. 1896 г. 602 тыс. экз. Принадлежит издательскому тресту Хэрста.

«Нью-Йорк пост» («New York Post» — «Нью-йоркская почта»). Нью-Йорк. 1801 г. Свыше 317 тыс. экз. Принадлежит Д. Шифф.

«Нью-Йорк таймс» («New York Times» — «Нью-йоркский таймс»). Нью-Йорк. Имеет латиноамериканское и европейское издания, публикуемые в Лиме (Перу) и в Париже, а также воскресное приложение — «Нью-Йорк таймс мэгэзин». 1851 г. Св. 681 тыс. экз., в воскресенье — 1304 тыс. экз. Издается «Нью-Йорк таймс компани», основными владельцами которой являются семейства Оксов и Сульцбергеров. Самая информированная и влиятельная газета США. Обозреватели Д. Рестон, Х. Болдуин, А. Сульцбергер и др.

«Нью-Йорк уорлд телеграмм энд сан» («New York World-Telegram and Sun») Вечерняя. Нью-Йорк. 1867 г. 443 тыс. экз. Принадлежит газетному тресту Скриппса—Говарда.

«Пиплс — уорлд» («Peoples World» — «Народы мира»). Еженедельная. Сан-Франциско, Лос-Анжелос и Сиэтл. 1938 г. Ок. 10 тыс. экз. Прогрессивного направления.

«Плейн дилер» («Plain Dealer» — «Простой человек»). Кливленд. 1842 г. Св. 336 тыс. экз.

«Сан-Франциско кроникл» («San Francisco Chronicle» — «Хроника Сан-Франциско»). Сан-Франциско. 1865 г. Св. 300 тыс. экз.

«Сент-Луис пост диспетч» («St-Louis Post Dispatch» — «Почта Сент-Луиса»). Сент-Луис. 1878 г. Ок. 350 тыс. экз.

«Стар» («Star» — «Звезда»). Утренняя, но по воскресеньям выходит вечером. Канзас-Сити. 1880 г. Св. 336 тыс. экз.

«Уолл-стрит джорнал» («Wall-Street Journal» — «Газета Уолл-стрита»). Нью-Йорк. Имеет также 4 региональных издания. 1889 г. Св. 812 тыс. экз. Газета финансовых и деловых кругов США.

«Уоркер» («The Worker» — «Рабочий»). Выходит 2 раза в неделю. Нью-Йорк. Преемник ежедневной прогрессивной газеты «Дейли уоркер» (1924—1958 гг.), чьим воскресным приложением она была с 1935 г. Ок. 16 тыс. экз. Газета американских трудящихся.

«Филадельфия инкуайрер» («Philadelphia Inquirer» — «Филадельфийский информатор»). Филадельфия. 1771 г. Ок. 612 тыс. экз.

«Фри пресс» («Free Press» — «Свободная пресса»). Детройт. 1831 г. 509 тыс. экз.

«Чикаго дейли ньюс» («Chicago Daily News» — «Ежедневные новости Чикаго»). Чикаго. 1876 г. Св. 500 тыс. экз. Принадлежит М. Филду. В газете сотрудничает М. Хиггинс (с начала 1964 г.).

«Чикаго трибюн» («Chicago Tribune» — «Чикагская трибуна»). Чикаго. 1847 г. Св. 830 тыс. экз. Принадлежит газетному тресту Мак-Кормика—Паттерсона. Крайне правого направления.

* * *

Ассошиэйтед пресс, АП (Associated Press — AP, Ассоциированная пресса). Нью-Йорк. 1848 г. Кооперативное объединение издателей многих американских газет (две трети всех ежедневных газет США). Обслуживает более 4 тыс. газет и радио- и телевизионных станций. Имеет клиентов в более чем 80 странах мира. Одно из крупнейших в мире.

Юнайтед пресс интернейшонал — ЮПИ (United Press International — Международная объединенная пресса). Нью-Йорк. 1958 г. (путем слияния двух агентств). Имеет более 260 отделений в США и за границей. Контролируется частным капиталом. Одно из крупнейших в мире.

СОМАЛИ

«Корриере делла Сомалия» («Corriere della Somalia» — «Почта Сомали»). На итальянском и арабском языках. Могадишо. 5 тыс. экз. Правительственная.

СУДАН

«Ас-Савра» («Революция»). Хартум. 1960 г. Правительственная.

«Судан дейли» («The Sudan Daily» — «Суданская ежедневная газета»). На английском языке. Хартум. 1960 г. 7 тыс. экз. Официоз правительства.

* * *

Суданское информационное агентство (Sudan News Agency). Хартум.

СЬЕРРА-ЛЕОНЕ

«Дейли мейл» («Daily Mail» — «Ежедневная почта»). Фритаун. На английском языке. 14 тыс. экз. Полуофициоз правительства.

ТАИЛАНД

«Бангкок пост» («Bangkok Post» — «Почта Бангкока»). Вечерняя. На английском языке. Бангкок. 1947 г. 5 тыс. экз.

«Сан сери» («Свободная периодика»). На языке таи. Бангкок. 1953 г. 23 тыс. экз. Правительственный официоз.

«Синьсянь жибао» («Новости»). На китайском языке. Бангкок. 1946 г. 40 тыс. экз.

«Шицзе жибао» («Ежедневная газета „Мир“»). На китайском языке. Бангкок. 1955 г. 10 тыс. экз. Поддерживает чанкайшистскую клику.

ТАНГАНЬИКА

«Танганьика газетт» («Tanganyika Gazette» — «Газета Танганьики»). Еженедельная. На английском языке. Дар-эс-Салам. Официальный орган правительства.

«Ухуру» («Uhuru» — «Свобода»). Еженедельник. На английском языке и на языке суахили. Дар-эс-Салам. Орган ТАНУ.

ТОГО

«Того пресс» («Togo Presse» — «Печать Того»). На французском языке. Ломе. 1962 г. Правительственная.

* * *

Тоголезская служба информации (Service de l'Information Togolais). Служба информации при Государственном секретариате информации, печати и радио. Ломе.

ТРИНИДАД И ТОБАГО

«Тринидад гардиан» («Trinidad Guardian» — «Страж Тринидада»). На английском языке Порт-оф-Спейн. 1917 г. 40 тыс. экз.

ТУНИС

«Аксьон» («L'Action» — «Действие»). На французском языке. г. Тунис. 6 тыс. экз. Орган партии «Новый дустур».

«Аль-Амаль» («Труд»). На арабском языке; г. Тунис. 1934 г. 20 тыс. экз. Орган партии «Новый дустур».

«Пти матэн» («La Petit Matin» — «Раннее утро»). На французском языке. г. Тунис. 1923 г. 12 тыс. экз. Газета французских финансовых и промышленных кругов.

* * *

Тунис Африк Пресс, ТАП (Tunis Afrique Presse, TAP). Акционерное агентство; г. Тунис. 1961 г.

ТУРЦИЯ

«Джумхуриет» («Cumhuriyet» — «Республика»). Стамбул. 1924 г. 95 тыс. экз. Выражает взгляды НРП.

«Дюнья» («Dünya» — «Мир, вселенная»). Стамбул. 1952 г. 28 тыс. экз. Неофициальный орган НРП.

«Ени Истанбул» («Yeni Istanbul» — «Новый Стамбул»). Стамбул. 1949 г. 55 тыс. экз. Орган «Партии справедливости».

«Миллиет» («Milliyet» — «Национальность»). Стамбул. 1950 г. 170 тыс. экз.

«Улус» («Ulus» — «Нация»). Анкара. 1919 г. 30 тыс. экз. Орган НРП.

* * *

Анатолийское Агентство (Anadolu Ajansi). Полуофициальное. Анкара. 1920 г.

УГАНДА

«Уганда Аргус» («Uganda Argus» — «Аргус Уганды»). На английском языке. Кампала. 1955 г. Св. 15 тыс. экз.

УРУГВАЙ

«Дебате» («El Debate» — «Дебаты»). Монтевидео. 1931 г. 65 тыс. экз. Орган эррористской группировки Национальной партии.

«Диа» («El Dia» — «День»). Монтевидео. 1886 г. Св. 100 тыс. экз. Орган одной из группировок Батлистской партии.

«Популар» («El Popular» — «Народная»). Монтевидео. С 1957 г. (вместо газеты «Хустисия»). Орган КП Уругвая.

«Трибуна» («La Tribuna» — «Трибуна»). Монтевидео. 1879 г. 75 тыс. экз. Орган одной из группировок Национальной партии «Бланко».

* * *

Ахенсия Насьональ де информасьонес, АНИ (Agencia Nacional de Informaciones, ANI — Национальное информационное агентство). 1945 г. Монтевидео. Принадлежит союзу владельцев ежедневных газет «Патрональ графика».

ФЕДЕРАТИВНАЯ РЕСПУБЛИКА ГЕРМАНИИ

«Ди вельт» («Die Welt» — «Мир»). Гамбург. 1946 г. 270 тыс. экз.

«Генераль-анцейгер» («General-Anzeiger für Bonn und Umgegend» — «Всеобщий вестник для Бонна и окрестностей»). Бонн. 1891 г. 50 тыс. экз. Тесно связана с правительственными кругами.

«Дёйче цейтунг» («Deutsche Zeitung mit Wirschaftszeitung» — «Немецкая газета и экономическая газета»). Кёльн. 1946 г. 50 тыс. экз. Газета финансово-монополистических кругов ФРГ.

«Зюддёйче цейтунг» («Süddeutsche Zeitung» — «Южногерманская газета»). Мюнхен. 1945 г. 220 тыс. экз.

«Индустри курир» («Industrie kurier» — «Промышленный курьер»). Выходит 3 раза в неделю. Дюссельдорф. 1948 г. Св. 26 тыс. экз. Отражает интересы крупных монополий.

«Кёльнише рундшау» («Kölnische Rundschau» — «Кёльнское обозрение»). Кёльн. 1946 г. Св. 150 тыс. экз. Газета ХДС.

«Рейнише пост» («Rheinische Post» — «Рейнская почта»). Дюссельдорф. 1946 г. 275 тыс. экз. Газета ХДС.

«Форвертс» («Vorwärts» — «Вперед»). Еженедельная. Бад-Годесберг. 1948 г. 60 тыс. экз. Центральный орган СДПГ.

«Франкфуртер альгемейне» («Frankfurter Allgemeine» — «Франкфуртская всеобщая газета»). Франкфурт-на-Майне. 1949 г. Ок. 270 тыс. экз. Представляет интересы торгово-промышленных кругов ФРГ.

«Фрейес фолк» («Freies Volk» — «Свободный народ»). Центральный орган КПГ. После запрещения КПГ (1956 г.) издается нелегально.

* * *

Дёйче Прессе Агентур — ДПА (Deutsche Presse Agentur — DPA — Немецкое агентство печати. Гамбург. 1949 г. Акционерное общество.

ФЕДЕРАЦИЯ МАЛАЙЗИЯ

«Стрейтс таймс» («Straits Times»). На английском языке. Куала-Лумпур и Сингапур. 1845 г. 117 тыс. экз.

«Санди таймс» («Sunday Times» — «Воскресный таймс»). Воскресная. На английском языке. Сингапур, Куала-Лумпур. 1931 г. 125 тыс. экз.

ФИЛИППИНЫ

«Манила таймс» («Manila Times» — «Манильский таймс»). На английском языке. Манила. 130 тыс. экз. Консервативного направления.

* * *

Филиппин Ньюс Сервис (Philippine News Service). Кооперативное. Манила. 1950 г.

ФИНЛЯНДИЯ

«Кансан уутисет» («Kansan Uutiset» — «Народные новости»). Хельсинки. 1957 г. (путем слияния двух газет). Ок. 60 тыс. экз. Центральный орган КПФ и ДСНФ.

«Маакансa» («Maakansa» — «Сельский люд»). Хельсинки. 1909 г. 35 тыс. экз. Центральный орган Аграрного союза.

«Пяйвян саномат» («Päivän Sanomat» — «Новости дня»). Хельсинки. 1957 г. Ок. 20 тыс. экз. Орган Социал-демократического союза рабочих и мелких земледельцев.

«Ууси Суоми» («Uusi Suomi» — «Новая Финляндия»). Хельсинки. 1847 г. Ок. 90 тыс. экз. Центральный орган Коалиционной партии.

«Хельсингин саномат» («Helsingin Sanomat» — «Хельсинские новости»). Хельсинки. 1889 г. Ок. 240 тыс. экз. Поддерживает Народную партию. Принадлежит Э. Эркко.

* * *

Финское Телеграфное Бюро — ФТБ (Suomen Tietotoimisto — Finska Notisbyran). Хельсинки. 1887 г. Акционерное общество. Принадлежит газетам. Пользуется поддержкой государства.

ФРАНЦИЯ

«Ви увриер» («La Vie Ouvrière» — «Рабочая жизнь»). Еженедельная. Париж. 1909 г. 200 тыс. экз. Орган ВКТ.

«Депеш дю миди» («Dépêche du Midi» — «Депеша Юга»). Тулуза. 1870 г. 300 тыс. экз. Орган партии радикалов и радикал-социалистов.

«Комба» («Combat» — «Борьба»). Париж. 1940 г. 45 тыс. экз. Принадлежит А. Смадже. В газете сотрудничает Ж. Андерсен.

«Круа» («La Croix» — «Крест»). Вечерняя. Париж. 1879 г. 130 тыс. экз. Орган французского епископата.

«Либерасьон» («Libération» — «Освобождение»). Париж. Основана в 1941 г. Э. д'Астье де ла Вижери. 89 тыс. экз.

«Монд» («Le Monde» — «Мир»). Париж. 1944 г. (заменила выходившую до Второй мировой войны газету «Тан»). 245 тыс. экз. Считается официозом французского МИД. В газете сотрудничает Ж. Фове, А. Фонтен.

«Насьон» («Nation» — «Нация»). Париж. 1962 г. 7 тыс. экз. Орган ЮНР.

«Орор» («L'Aurore» — «Заря»). Париж. 1944 г. 470 тыс. экз. Принадлежит французскому текстильному королю Буссаку.

«Пари-пресс — л'энтрансижан» («Paris-Presse — L'Intransigeant» — «Парижская печать — Неподкупный»). Вечерняя. Париж. 1944 г. (в результате слияния двух газет). 300 тыс. экз. Принадлежит авиационному промышленнику Дассо.

«Паризьен либере» («Le Parisien Libéré» — «Освобожденный парижанин»). Париж. 1944 г. 900 тыс. экз. Правого направления.

«Популер де Пари» («Le Populaire de Paris» — «Народный Париж»). Выходит 4 раза в неделю. Париж. 13 тыс. экз. 1916 г. Орган СФИО.

«Провансаль» («Le Provençal» — «Провансалец»). Марсель. 1945 г. 130 тыс. экз. Орган СФИО.

«Прогре де Лион» («Le Progrès de Lyon» — «Прогресс Лиона»). Лион. 1859 г. 450 тыс. экз. Поддерживает партию радикалов и радикал-социалистов. Финансируется местными магнатами шелковой промышленности.

«Фигаро» («Le Figaro» — «Фигаро»). Париж. 1826 г. 500 тыс. экз. Отражает интересы крупного финансового капитала и католического духовенства. В газете сотрудничают Р. Арон, С. Груссар, Франсуа-Понсе.

«Форс нувель» («Les Forces Nouvelles» — «Новые силы»). Еженедельная. Париж. 1945 г. 17 тыс. экз. Официальный орган МРП.

«Франс обсерватёр» («France-Observateur» — «Франция-Наблюдатель»). Еженедельная. Париж. 1950 г. 80 тыс. экз. Выражает взгляды ОСП.

«Эко» («Les Echos» — «Эхо»). Париж. 1903 г. 40 тыс. экз. Выражает взгляды влиятельных промышленных кругов французской буржуазии.

«Экспресс» («L'Express» — «Экспресс»). Еженедельная. Париж. 1958 г. 250 тыс. экз. Отражает взгляды радикально настроенной интеллигенции. Считается органом группы сторонников Мендес-Франса.

«Юманите» («L'Humanité» — «Человечество»). Воскресный выпуск — «Юманите диманш». Париж. 1904 г. (основана Ж. Жоресом и до образования в 1920 г. ФКП являлась органом социалистической партии). Св. 200 тыс. экз. Центральный орган ФКП. В газете сотрудничают Э. Фажон, Р. Вайян, Ив Моро, А. Вюрмсер, А. Стиль и др.

* * *

Агентство Франс Пресс, АФП (Agence France Presse, AFP). Париж. 1944 г. Действует на коммерческой основе, а также субсидируется правительством. Одно из крупнейших в мире.

Юньон Франсез д'энформасьон (L'Union Française d'Information — Французский союз информации). Информационное агентство ФКП. Париж. 1948 г. Снабжает информацией провинциальную печать ФКП.

ЦЕЙЛОН

«Дешабхимани». Еженедельная. На тамильском языке. Коломбо. 6 тыс. экз. Орган КПЦ.

«Мавбима» («Родина»). Еженедельная. На сингальском языке. Коломбо. 10 тыс. экз. Орган КПЦ.

«Синхали». Еженедельная. На сингальском языке. Коломбо. 18 тыс. экз. Орган партии «Шри ланка фридом».

«Таймс оф Цейлон» («Times of Ceylon» — «Цейлонский таймс»). Вечерняя. Воскресное издание — «Санди таймс». На английском языке. Коломбо. 1846 г. 18 тыс. экз. Оппозиционная

«Форвард» («Forward» — «Вперед»). Еженедельная. На английском языке. 7 тыс. экз. Орган КПЦ.

«Цейлон дейли ньюс» («Ceylon Daily News» — «Ежедневные новости Цейлона»). На английском языке. Коломбо. 1918 г. 57 тыс. экз.

ЦЕНТРАЛЬНОАФРИКАНСКАЯ РЕСПУБЛИКА

«Пресс» («La Presse» — «Печать»). На французском языке. Банги.

ЧАД

«Юните» («Unité» — «Единство»). Ежемесячная. На французском языке. Форт-Лами. Орган Прогрессивной партии.

ЧЕХОСЛОВАКИЯ

«Лидова демократие» («Lidová demokracie» — «Народная демократия»). Прага. 1945 г. 122 тыс. экз. Центральный орган Чехословацкой народной партии.

«Люд» («Lud» — «Народ»). Братислава. 1949 г. 5 тыс. экз. Центральный орган Партии словацкого возрождения.

«Млада фронта» («Mladá fronta» — «Молодой фронт»). Прага. 1945 г. 175 тыс. экз. Центральный орган ЧСМ.

«Правда» («Pravda» — «Правда»). Братислава. 1920 г. 450 тыс. экз. Центральный орган ЦК КП Словакии.

«Праце» («Práce» — «Труд»). Прага. 1945 г. 251 тыс. экз. Центральный орган чехословацких профсоюзов.

«Руде право» («Rudé právo» — «Красное право»). Прага. 1920 г. 1100 тыс. экз. Центральный орган ЦК КПЧ.

«Свободне слово» («Svobodné slovo» — «Свободное слово»). Прага. 1907 г. 122 тыс. экз. Центральный орган Чехословацкой социалистической партии.

«Слобода» («Sloboda» — «Свобода»). Еженедельная. Братислава. Центральный орган Партии свободы.

* * *

Чехословацкое телеграфное агентство. ЧТК (ČTK Československá Tisková Kancelař). Государственное. Прага. 1945 г. (на базе агентства, основанного в 1918 г.).

ЧИЛИ

«Диарио илустрадо» («El Diario Ilustrado» — «Иллюстрированная газета»). Сантьяго. 1902 г. Св. 40 тыс. экз. Орган консервативной партии.

«Меркурио» («El Mercurio» — «Меркурий»). Вечернее издание «Сегунда». Сантьяго; Вальпараисо и Антофагаста. 1827 г. 125 тыс. экз. Орган либеральной партии.

«Сигло» («El Siglo — «Век»). Сантьяго. 1940 г. 35 тыс. экз. Орган КП Чили.

ШВЕЙЦАРИЯ

«Вуа увриер» («Voix Ouvriére» — «Рабочий голос»). На французском языке. Женева. 1945 г. 8 тыс. экз. Орган ШПТ.

«Журналь де Женев» («Journal de Genève» — «Женевская газета»). На французском языке. Женева. 1826 г. 12 тыс. экз. Орган либерально-демократической партии.

«Нейе цюрхер цейтунг» («Neue Zuricher Zeitung» — «Новая цюрихская газета»). На немецком языке. Цюрих. 1780 г. Св. 75 тыс. экз. Орган радикал-демократической партии.

«Сюис» («La Suisse» — «Швейцария»). На французском языке. Женева. 1898 г. Св. 40 тыс. экз. Умеренно-либерального направления.

«Трибюн де Лозанн» («La Tribune de Lausanne» — «Лозаннская трибуна»). На французском языке. Лозанна. 1862 г. Ок. 40 тыс. экз. Либерального направления.

«Форвертс» («Vorwärts» — «Вперед»). На немецком языке. Женева. 1920 г. Орган ШПТ.

* * *

Швейцарское Телеграфное Агентство (Agence Télégraphique Suisse. Schweizerische Depeschenagentur). Берн. 1894 г. Акционерное. В основном освещает внутреннюю жизнь страны.

ШВЕЦИЯ

«Афтонбладет» («Aftonbladet» — «Вечерняя газета»). Стокгольм. 1830 г. Ок. 200 тыс. экз. Тесно связана с СДПШ и ЦОПШ.

«Дагенс нюхетер» («Dagens Nycheter» — «Новости дня»). Стокгольм. 1864 г. Ок. 350 тыс. экз. Орган правого крыла Народной (либеральной) партии.

«Ню даг» («Ny Dag» — «Новый день»). Стокгольм. 1930 г. Центральный орган КПШ.

«Свенска дагбладет» («Svenska Dagbladet» — «Шведская ежедневная газета»). Стокгольм. 1884 г. Ок. 180 тыс. экз. Центральный орган Правой (консервативной) партии.

«Стокгольмстиднинген» («Stockholms-Tidningen» — «Стокгольмская газета»). Стокгольм. 1889 г. Ок. 140 тыс. экз. Орган ЦОПШ. Считается также основным органом СДПШ.

* * *

Шведское Телеграфное Бюро (Tidningarnas Telegrambyrå). Акционерное. Стокгольм. 1921 г.

ЭКУАДОР

«Комерсио» («El Comercio» — «Торговля»). Кито. 1906 г. 32 тыс. экз. Связана с торгово-финансовыми кругами Экуадора.

«Пуэбло» («El Pueblo» — «Народ»). Еженедельная. Орган КП Экуадора. Выходит нелегально.

«Универсо» («El Universo» — «Вселенная»). Гуаякиль. 1921 г. Ок. 60 тыс. экз. Газета олигархических кругов страны.

ЭФИОПИЯ

«Аддис зэмэн» («Новое время»). Еженедельная. На амхарском языке. Аддис-Абеба. 10 тыс. экз. Правительственная.

«Войс оф Этиопия» («Voice of Ethiopia» — «Голос Эфиопии»). На английском и амхарском языках. Аддис-Абеба. 1955 г. 4 тыс. экз. Орган Национальной патриотической ассоциации.

«Этиопиен геральд» («Ethiopian Herald» — «Вестник Эфиопии»). На английском языке. Аддис-Абеба. 3,5 тыс. экз. Правительственная.

ЮГОСЛАВИЯ

«Борба» («Борба», «Borba» — «Борьба»). Белград и Загреб. 1922 г. 260 500 экз. Орган ССТНЮ.

«Виесник» («Vjesnik» — «Вестник»). Загреб. Ок. 100 тыс. экз. Орган ССТН Хорватии.

«Дело» («Delo» — «Дело»). На словенском языке. Любляна. 1959 г. 80 тыс. экз. Орган ССТН Словении.

«Дневник» («Dnevnik» — «Дневник»). Нови-Сад. 1942 г. Ок. 29 тыс. экз. Орган краевой организации ССТН Воеводины.

«Комунист» («Комунист», «Komunist» — «Коммунист»). Еженедельная. Белград. 1957 г. 240 тыс. экз. Орган СКЮ.

«Мадьяр со» («Magyar Szo» — «Венгерское слово»). На венгерском языке. Нови-Сад. 1944 г. 30 тыс. экз. Орган краевой организации ССТН Воеводины.

«Младост» («Младост», «Mladost» — «Молодость»). Еженедельная. Белград. 1956 г. 96 тыс. экз. Орган СМЮ.

«Нова Македония» («Новая Македония»). На македонском языке. Скопле. 1944 г. 28 тыс. экземпляров Орган ССТН Македонии.

«Ослободжене» («Освобождение»). Сараево. 65 тыс. экз. Орган ССТН Боснии и Герцеговины.

«Победа» («Побиједа» — «Победа»). Титоград. 115 тыс. экз. Орган ССТН Черногории.

«Политика» («Политика»). Белград. 1904 г. 310 тыс. экз.

«Рад» («Рад», «Rad» — «Труд»). Еженедельная. Белград. 110 тыс. экз. Центральный орган СПЮ.

«Рилиндя» («Rilindja» — «Возрождение»). На албанском языке. Приштина. 7 тыс. экз. Орган краевой организации ССТН Косова и Метохии.

* * *

Телеграфное агентство Новая Югославия, ТАНЮГ (TANJUG — Telegrafska Agencija Nova Jugoslavija). Государственное. Белград. 1943 г.

ЮЖНО-АФРИКАНСКАЯ РЕСПУБЛИКА

«Ди Бюргер» («Die Burger» — «Гражданин»). На языке африкаанс. Кейптаун. 1915 г. Газета Националистической партии.

«Ранд дейли мейл» («Rand Daily Mail» — «Ежедневная почта Ранда»). На английском языке. Йоханнесбург. 1902 г. 115 тыс. экз. Газета Прогрессивной партии.

«Умтуньява» («Umthunywa»). Еженедельная. На английском языке и на языке ксоза. Умтата. Выступает против политики правительства ЮАР.

* * *

Саут-Африкан Пресс Ассошиэйшен (South African Press Association — Южно-Африканская ассоциация прессы). Акционерное. Принадлежит основным газетам страны. Йоханнесбург. 1938 г.

ЯМАЙКА

«Дейли глинер» («Daily Gleaner» — «Ежедневный информатор»). На английском языке. Кингстон. 1834 г. Св. 60 тыс. экз.

ЯПОНИЯ

«Акахата» («Красное знамя»). Токио. 1928 г. 160 тыс. экз. Центральный орган КПЯ.

«Асахи» («Страна Утреннего Солнца»). Имеет вечерний выпуск. Токио, Осака, Нагоя, на о-вах Кюсю и Хоккайдо. 1879 г. св. 4 млн. экз. Буржуазная газета умеренного направления.

«Джапан таймс» («Japan Times» — «Японский Таймс»). На английском языке. Токио. 1897 г. Св. 78 тыс. экз. Полуофициальный орган японского МИД.

«Дзию минсю» («Свободный народ»). Выходит 3 раза в месяц. Токио. 1955. 150 тыс. экз. Орган Либерально-демократической партии.

«Йомиури» («Газета для чтения»). Имеет вечерний выпуск. Токио, Осака, Йокохама, Нагоя, Саппоро. 1874 г. 2600 тыс. экз.

«Майнити» («Ежедневная»). Имеет вечерний выпуск. Токио, Осака, Нагоя, Китакюсю и на Хоккайдо. 1872 г. 3500 тыс. экз.

«Сякай симпо» («Социальный прогресс»). Еженедельная. 300 тыс. экз. Центральный орган Социалистической партии.

«Токио симбун» («Газета Токио»). Имеет вечерний выпуск. Токио. 1942 г. 660 тыс. экз. Связана с кругами МИД.

* * *

Дзидзи цусин (агентство «Текущие события»). Токио. 1945 г. Существует на коммерческой основе.

Киодо цусин (Объединенное агентство). Акционерное. Токио. 1945 г.

О. Овчаренко.

Часть XIV

МЕЖДУНАРОДНАЯ СПОРТИВНАЯ ЖИЗНЬ

МЕЖДУНАРОДНЫЕ СОРЕВНОВАНИЯ В 1963 г.

ЧЕМПИОНАТ МИРА ПО СКОРОСТНОМУ СПУСКУ НА САНКАХ (ТОБОГАН). Имст (Австрия). 26—27 января.

Мужчины

Санки-одиночка

1. Ф. Нахман (ФРГ)
2. Х. Пленк (ФРГ)
3. К. Бонзак (ГДР)

Санки-двойка

1. Р. Педрак и Л. Кудзя (ПНР)
2. Э. Фендер и М. Павелкевич (ПНР)
3. А. Венир и Э. Вальх (Австрия)

Женщины

Санки-одиночка

1. И. Гейслер (ГДР)
2. Э. Турнер (Австрия)
3. Я. Сущевска (ПНР)

ЧЕМПИОНАТ МИРА ПО БОБСЛЕЮ. Инсбрук (Австрия). 26 января — 3 февраля.
ледяная трасса 1,5 *км*, с 13 поворотами.

Сани-двойки

1. Италия I (Э. Монти, С. Сиорпаес)
2. Италия II
3. Великобритания

Сани-четверки

1. Италия I (С. Зардини, Р. Бонагура, Ф. делла Торре, С. Мочеллини)
2. Италия II
3. Австрия I

ЧЕМПИОНАТ ЕВРОПЫ ПО СКОРОСТНОМУ БЕГУ НА КОНЬКАХ СРЕДИ МУЖЧИН. Гётеборг (Швеция). 2—3 февраля.

500 *м*

1. Б. Стенин (СССР)	—	42,4
2. Н. Онесс (Норвегия)	—	43,0
3. Р. Меркулов (СССР)	—	43,1

1500 *м*

1. Б. Стенин (СССР)	—	2.10,2
2. Н. Онесс (Норвегия)	—	2.10,7
3. К. Юханнесен (Норвегия)	—	2.12,2

5000 *м*

1. К. Юханнесен (Норвегия)	—	7.55,2
2. Й. Нильсон (Швеция)	—	7.59,3
3. Н. Онесс (Норвегия)	—	7.59,7

10 000 *м*

1. Й. Нильсон (Швеция)	—	15.53,4
2. К. Юханнесен (Норвегия)	—	16.00,3
3. Ив. Нильсон (Швеция)		16.02,9

Многоборье

1. Н. Онесс (Норвегия)	—	183,547
2. К. Юханнесен (Норвегия)	—	184,602
3. П. И. Му (Норвегия)	—	185,072

ЧЕМПИОНАТ МИРА ПО БИАТЛОНУ (современному зимнему двоеборью — лыжная гонка на 20 *км* со стрельбой на четырех рубежах). Инсбрук (Австрия). 3 февраля.

Личное первенство

1. В. Меланин (СССР)	—	1:32.06,8 (18 попаданий)
2. А. Тюрвяйнен (Финляндия)	—	1:33.46,7 (18 попаданий)
3. Х. Пости (Финляндия)	—	1:35.02,1 (18 попаданий)

Командное первенство

(сумма времени трех участников)

1. СССР	—	4:45.56,7
2. Финляндия	—	4:46.02,5
3. Норвегия	—	5:03.55,5

ЧЕМПИОНАТ ЕВРОПЫ ПО ФИГУРНОМУ КАТАНИЮ НА КОНЬКАХ. Будапешт (Венгрия). 5—10 февраля.

Женщины

1. С. Дейкстра (Нидерланды)	—	9(2324,5)*
2. Н. Аслер (Франция)	—	25(2188,6)
3. Р. Хейцер (Австрия)	—	27 (2187,4)

Мужчины

1. А. Кальма (Франция)	—	10 (2255,0)
2. М. Шнельдорфер (ФРГ)	—	17 (2227,4)
3. Э. Данцер (Австрия)	—	40 (2093,5)

Парное катание

1. М. Килиус и Х.-Ю. Боймлер (ФРГ)	—	9(211,0)
2. Л. Белоусова и О. Протопопов (СССР)	—	18(207,6)
3. Т. Жук и А. Гаврилов (СССР)	—	33(195,8)

Парные танцы

1. Л. Шермэн и М. Филипс (Великобритания)	—	10(252,2)
2. Е. Романова и П. Роман (ЧССР)	—	11(251,8)
3. Дж. Собридж и Д. Хикенботом (Великобритания)	—	21 (242,1)

ЧЕМПИОНАТ МИРА ПО ХОККЕЮ С МЯЧОМ. Швеция. 20—24 февраля.

Страны	Игр	Поб.	Нич.	Пор.	Очки	Мячи
1. СССР	3	3	—	—	6	22:2
2. Финляндия	3	1	1	1	3	4:8
3. Швеция	3	1	—	2	2	12:9
4. Норвегия	3	—	1	2	1	3:22

ЧЕМПИОНАТ МИРА ПО СКОРОСТНОМУ БЕГУ НА КОНЬКАХ СРЕДИ ЖЕНЩИН. Каруидзава (Япония). 21—22 февраля.

500 *м*

1. Л. Скобликова (СССР)	—	45,4
2. И. Егорова (СССР)	—	45,8
3. Г. Якобсон (Швеция)	—	46,7

1000 *м*

1. Л. Скобликова (СССР)	—	1.31,8
2. Ван Шу-юань (КНР)	—	1.34,6
3. И. Воронина (СССР)	—	1.35,0

1500 *м*

1. Л. Скобликова (СССР)	—	2.23,3
2. В. Стенина (СССР)	—	2.23,5
3. И. Воронина (СССР)	—	2.25,1

3000 *м*

1. Л. Скобликова (СССР)	—	5.10,5
2. В. Стенина (СССР)	—	5.12,6
3. И. Воронина (СССР)	—	5.13,6

* Сначала указана сумма мест, названных девятью судьями (она играет решающую роль), в скобках же — сумма очков.

Многоборье

1. Л. Скобликова (СССР) — 190,817
2. И. Воронина (СССР) — 194,934
3. В. Стенина (СССР) — 195,283

ЧЕМПИОНАТ МИРА ПО СКОРОСТНОМУ БЕГУ НА КОНЬКАХ СРЕДИ МУЖЧИН. Каруидзава (Япония). 23—24 февраля.

500 м

1. Е. Гришин (СССР) — 39.8
2. Э. Рудольф (США) — 40,2
3. Б. Стенин (СССР) — 40,7

1500 м

1. Ло Чжи-хуань (КНР) — 2.09,2
2. К. Юханнесен (Норвегия) — 2.09,4
3. Н. И. Му (Норвегия) — 2.09,5

5000 м

1. Й. Нильсон (Швеция) — 7.34,3
2. К. Юханнесен (Норвегия) — 7.38,1
3. П. И. Му (Норвегия) — 7.45,7

10 000 м

1. Й. Нильсон (Швеция) — 15.33,0
2. Н. Онесс (Норвегия) — 15.54,9
3. К. Юханнесен (Норвегия) — 15.57,1

Многоборье

1. Й. Нильсон (Швеция) — 178,447
2. К. Юханнесен (Норвегия) — 179,598
3. Н. Онесс (Норвегия) — 180,405

ЧЕМПИОНАТ МИРА ПО ФИГУРНОМУ КАТАНИЮ НА КОНЬКАХ. Кортина-д'Ампеццо (Италия). 27 февраля—3 марта.

Женщины

1. С. Дейкстра (Нидерланды) — 9 (2318,8)*
2. Р. Хейцер (Австрия) — 22 (2224,5)
3. Н. Аслер (Франция) — 30 (2191,0)

Мужчины

1. Д. Макферсон (Канада) — 18 (2219,8)
2. А. Кальма (Франция) — 22 (2214,1)
3. М. Шнельдорфер (ФРГ) — 22 (2203,9)

Парное катание

1. М. Калиус и Х.-Ю. Боймлер (ФРГ) — 9 (109,9)
2. Л. Белоусова и О. Протопопов (СССР) — 20 (101,8)
3. Т. Жук и А. Гаврилов (СССР) — 31 (99,2)

Парные танцы

1. Е. Романова и П. Роман (ЧССР) — 14 (321,4)
2. Л. Шермэн и М. Филипс (Великобритания) — 15 (322,4)
3. П. Доун и К. Ормсби (Канада) — 26 (313,6)

ЧЕМПИОНАТ МИРА ПО ХОККЕЮ С ШАЙБОЙ. Стокгольм (Швеция). 7—17 марта. Участвовали команды 21 страны, разбитые на три группы.

Итоговое положение команд сильнейшей группы

Страны	Игр	Поб.	Нич.	Пор.	Шайбы	Очки
1. СССР	7	6	—	1	50:9	12
2. Швеция	7	6	—	1	44:10	12
3. ЧССР	7	5	1	1	41:16	11
4. Канада	7	4	1	2	46:23	9
5. Финляндия	7	1	1	5	20:35	3
6. ГДР	7	1	1	5	16:43	3
7. ФРГ	7	1	1	5	18:56	3
8. США	7	1	1	5	21:64	3

В случае равенства очков у двух команд преимущество отдавалось той, которая имела лучшую разницу заброшенных и пропущенных шайб.

XXVII ЧЕМПИОНАТ МИРА ПО НАСТОЛЬНОМУ ТЕННИСУ. Прага (ЧССР). 5—14 апреля.

Командное первенство

Мужчины: 1. КНР (в финале выиграла у Японии — 5:1); 2. Япония; 3—4. Швеция и ФРГ.

Женщины: 1. Япония (в финале выиграла у РНР—3:0); 2. РНР; 3—4. ВНР и КНР.

Личное первенство

Мужское одиночное

Финал: Чжуан Цзэ-дун (КНР)—Ли Фу-жун (КНР) — 21:16, 21:15, 10:21, 21:18.

Мужское парное

Финал: Чжан Ши-линь и Ван Чжи-лян (КНР) — Чжуан Цзэ-дун и Сюй Инь-шэн (КНР) — 21:18, 21:15, 21:17.

Женское одиночное

Финал: К. Мацудзаки (Япония) — А. Александру (РНР) — 21:14, 21:13, 20:22, 15:21, 21:17.

Женское парное

Финал: К. Мацудзаки и М. Сэки (Япония) — Д. Роу и М. Шэннон (Англия) — 21:16, 15:21, 21:15, 21:16.

Смешанное парное первенство

Финал: К. Ито и К. Кимура (Япония) — М. Сэки и К. Мики (Япония) — 21:18, 21:14, 21:18.

ЧЕМПИОНАТ ЕВРОПЫ ПО БОРЬБЕ «ДЗЮ-ДО». Женева (Швейцария). 10—11 мая.

Чемпионат любителей

Легкий вес (до 68 кг)

1. А. Бурро (Франция)
2. Б. Кармени (Италия)
3—4. А. Цаттер (ФРГ) и Я. Окрой (ПНР)

Средний вес (до 82 кг)

1. Ж. Лебер (Франция)
2. О. Смират (ГДР)
3—4. А. Стоянович (СФРЮ) и П. Херрман (ФРГ)

Тяжелый вес (св. 82 кг)

1. К. Глан (Франция)
2. А. Киброцашвили (СССР)
3—4. Б. Мищенко (СССР) и Г. Ниман (ГДР)

Абсолютное первенство

1. А. Ниц (ГДР)
2. А. Темпеста (Италия)
3—4. Ш. Грес (Франция) и Э. Суинней (Англия)

Командное первенство

1. СССР
2. ФРГ
3—4. Франция
3—4. Бельгия

Открытое первенство (любители и профессионалы)

Легкий вес (до 68 кг)

1. Боголюбов А. (СССР)
2. А. Пенфолд (Англия)
3—4. Р. Джгамадзе (СССР) и А. Робер (Франция)

Средний вес (до 82 кг)

1. Ж. Норрис (Франция)
2. Дж. Керр (Англия)
3—4. А. Бернард (Англия) и М. Нотална (Франция)

Тяжелый вес (св. 82 кг)

1. А. Гезинк (Нидерланды)
2. А. Дадема (Нидерланды)
3—4. А. Линднер (ГДР) и А. Янг (Англия)

Абсолютное первенство

1. А. Гезинк (Нидерланды)
2. А. Вармердам (Нидерланды)
3—4. А. Якубович (Франция) и А. Ховиллер (ГДР).

IV ЧЕМПИОНАТ МИРА ПО БАСКЕТБОЛУ СРЕДИ МУЖСКИХ КОМАНД. Рио-де-Жанейро (Бразилия). 10—25 мая.

Результат в финальной группе

Страны	Игр	Поб.	Нич.	Пор.	Мячи
1. Бразилия	6	6	—	—	485:411
2. Югославия	6	5	—	1	472:424
3. СССР	6	4	—	2	426:399
4. США	6	3	—	3	498:433
5. Франция	6	2	—	4	369:438
6. Пуэрто-Рико	6	1	—	5	366:426
7. Италия	6	0	—	6	407:492

XV ЧЕМПИОНАТ МИРА ПО ВОЛЬНОЙ БОРЬБЕ. София (НРБ). 31 мая — 2 июня.

Наилегчайший вес

1. Я. Джемаль (Турция)
2. А. Алиев (СССР)
3. С. Малов (НРБ)

Легчайший вес

1. А. Ибрагимов (СССР)
2. Х. Икеда (Япония)
3. М. Георгиев (НРБ)

Полулегкий вес

1. О. Ватанабэ (Япония)
2. С. Сейфпур (Иран)
3. С. Колев (НРБ)

Легкий вес

1. И. Хариучи (Япония)
2. З. Бериашвили (СССР)
3. М. Аталай (Турция)

* Сначала указана сумма мест, названных девятью судьями (она играет решающую роль), в скобках же — сумма очков.

Полусредний вес
1. Г. Сагарадзе (СССР)
2. П. Дерменджиев (НРБ)
3. Й. Оган (Турция)

Средний вес
1. П. Гарджев (НРБ)
2. А. Албул (СССР)
3. Д. Мехти-заде (Иран)

Полутяжелый вес
1. А. Медведь (СССР)
2. Х. Каплан (Турция)
3. В. Костов (НРБ)

Тяжелый вес
1. А. Иваницкий (СССР)
2. Л. Ахмедов (НРБ)
3. Я. Резнак (ВНР)

Командный зачет
1. СССР — 39 очков
2. НРБ — 33 очка
3. Турция — 24 очка

XV. ЧЕМПИОНАТ ЕВРОПЫ ПО БОКСУ. Москва (СССР). 25мая —2 июня.

Наилегчайший вес (до 51 кг)
1. В. Быстров (СССР)
2. С. Панайотов (НРБ)
3—4. К. Чуку (РНР)
3—4. П. Вакку (Италия)

Легчайший вес (до 54 кг)
1. О. Григорьев (СССР)
2. Б. Петрич (СФРЮ)
3—4. Р. Позер (ГДР)
3—4. Н. Пуйю (РНР)

Полулегкий вес (до 57 кг)
1. С. Степашкин (СССР)
2. Дж. Джирдженти (Италия)
3—4. Е. Адамский (ПНР)
3—4. А. Олтяну (РНР)

Легкий вес (до 60 кг)
1. Я. Кайди (ВНР)
2. Б. Никоноров (СССР)
3—4. А. Халонен (Финляндия)
3—4. Дж. Сабри (Италия)

Первый полусредний вес (до 63,5 кг)
1. Е. Кулей (ПНР)
2. А. Туминьш (СССР)
3—4. Б. Аркари (Италия)
3—4. Г. Дитер (ФРГ)

Второй полусредний вес (до 67 кг)
1. Р. Тамулис (СССР)
2. С. Бертини (Италия)
3—4. Я. Кальман (ВНР)
3—4. Б. Немечек (ЧССР)

Первый средний вес (до 71 кг)
1. Б. Лагутин (СССР)
2. А. Уайпер (Шотландия)
3—4. З. Олех (ПНР)
3—4. В. Бадя (РНР)

Второй средний вес (до 75 кг)
1. В. Попенченко (СССР)
2. И. Моня (РНР)
3—4. Д. Яковлевич (СФРЮ)
3—4. Э. Шульц (ФРГ)

Полутяжелый вес (до 81 кг)
1. З. Петшиковский (ПНР)
2. Д. Позняк (СССР)
3—4. Ф. Полачек (ЧССР)
3—4. Б. Тебо (Франция)

Тяжелый вес (св. 81 кг)
1. Й. Немец (ЧССР)
2. А. Абрамов (СССР)
3—4. К. Дегенхардт (ГДР)
3—4. Д. Канс (Италия)

Командный приз
1. СССР — 62 очка
2. Италия — 24 очка
3. Румыния — 19 очков

УИМБЛДОНСКИЙ ТУРНИР (неофициальное первенство мира по теннису среди любителей). 77-й розыгрыш. Уимблдон — предместье Лондона (Великобритания). 24 июня — 8 июля.

Мужчины

Одиночное первенство

Финал: Ч. Мак-Кинли (США) — Ф. Столле (Австралия) — 9:7, 6:1, 6:4.

Парное первенство

Финал: Р. Осуна и А. Палафокс (Мексика) — П. Дармон и Ж. Д. Барклай (Франция) — 4:6, 6:2, 6:2, 6:2.

Женщины

Одиночное первенство

Финал: М. Смит (Австралия) — Б. Дж. Моффит (США) — 6:3, 6:4.

Парное первенство

Финал: Д. Хард (США) и М. Э. Буэну (Бразилия) — М. Смит и Р. Эбберн (Австралия) — 8:6, 9:7.

Смешанный разряд

Финал: М. Смит и К. Флетчер (Австралия) — Д. Хард (США) и Р. Хьюитт (Австралия) — 11:9, 6:4.

ЧЕМПИОНАТ МИРА ПО КЛАССИЧЕСКОЙ БОРЬБЕ. Хельсингборг (Швеция). 1—3 июля.

Наилегчайший вес (до 52 кг)
1. Б. Вуков (СФРЮ)
2. И. Фабра (Италия)
3. С. Рыбалко (СССР)

Легчайший вес (до 57 кг)
1. Я. Варга (ВНР)
2. И. Швец (ЧССР)
3. Д. Петров (НРБ)

Полулегкий вес (до 62 кг)
1. Г. Сапунов (СССР)
2. Й. Пойяк (ВНР)
3. И. Иванов (НРБ)

Легкий вес (до 67 кг)
1. С. Хорват (СФРЮ)
2. Д. Гванцеладзе (СССР)
3. К. Рост (ФРГ)

Полусредний вес (до 73 кг)
1. А. Колесов (СССР)
2. Р. Веспер (ГДР)
3. Б. Нюстрем (Швеция)

Средний вес (до 79 кг)
1. Т. Кис (Турция)
2. В. Симич (СФРЮ)
3. Г. Гурич (ВНР)

Полутяжелый вес (до 87 кг)
1. Р. Абашидзе (СССР)
2. Н. Мартинеску (РНР)
3. Х. Каплан (Турция)

Тяжелый вес (свыше 87 кг)
1. А. Рощин (СССР)
2. Р. Свенсон (Швеция)
3. Дж. Рашке (США)

Командный зачет
1. СССР — 37,5 очка
2. ВНР — 17,75 »
3. СФРЮ — 17,25 »

КУБОК ЕВРОПЫ ПО ГИМНАСТИКЕ СРЕДИ МУЖЧИН*. Белград (СФРЮ). 6—7 июля.

Многоборье

1. М. Церар (СФРЮ)	— 57,75	балла
2. Б. Шахлин (СССР)	— 57,65	»
3. В. Кердемелиди (СССР)	— 57,45	»

Вольные упражнения

1. Ф. Меникелли (Италия)	— 19,55	балла
2. В. Кердемелиди (СССР)	— 19,45	»
3. М. Церар (СФРЮ)	— 19,15	»

Конь

1. М. Церар (СФРЮ)	— 19,65	балла
2. В. Кердемелиди (СССР)	— 19,40	»
3. Б. Шахлин (СССР)	— 19,30	»

---

* На этих соревнованиях разыгрываются также звания чемпионов Европы на отдельных снарядах. Обладателем Кубка становится победитель в многоборье.

Кольца

1—3. Б. Шахлин (СССР) — 19,25 балла
1—3. М. Церар (СФРЮ) — 19,25 »
1—3. В. Капсазов (НРБ) — 19,25 »

Опорный прыжок

1. Н. Крбец (ЧССР) — 19,55 балла
2. М. Церар (СФРЮ) — 19,05 »
3—4. М. Шрот (СФРЮ) — 18,95 »
3—4. В. Кердемелиди (СССР) — 18,95 »

Брусья

1. Д. Карминуччи (Италия) — 19,40 балла
2. Б. Шахлин (СССР) — 19,25 »
3. Ф. Меникелли (Италия) — 19,20 »

Перекладина

1—2. Б. Шахлин (СССР) — 19,70 балла
1—2. М. Церар (СФРЮ) — 19,70 »
3. В. Кердемелиди (СССР) — 19,45 »

ЧЕМПИОНАТ МИРА ПО ФЕХТОВАНИЮ. Гданьск (Польша). 17—28 июля.

Женщины

Рапира

Личное первенство	Командное первенство
1. И. Рейтё (ВНР)	1. СССР
2. Ж. Шакович (ВНР)	2. ВНР
3. К. Юхас (ВНР)	3. Италия

Мужчины

Рапира

1. Ж.-К. Маньян (Франция)	1. СССР
2. Р. Парульский (ПНР)	2. ПНР
3. Э. Франке (ПНР)	3. Франция

Шпага

1. Р. Лозерт (Австрия)	1. ПНР
2. И. Дрейфус (Франция)	2. Франция
3. Г. Костава (СССР)	3. ВНР

Сабля

1. Я. Рыльский (СССР)	1. ПНР
2. Е. Павловский (ПНР)	2. СССР
3. В. Каларезе (Италия)	3. ВНР

ЛЕГКОАТЛЕТИЧЕСКИЙ МАТЧ МУЖСКИХ И ЖЕНСКИХ КОМАНД СССР И США. Москва. 20 и 21 июля.

Мужчины

Бег на 100 м

1. Р. Хейес (США) — 10,2
2. Э. Озолин (СССР) — 10,4
3. Дж. Гилберт (США) — 10,5
4. С. Прохоровский (СССР) — 10,6

Бег на 200 м

1. Г. Карр (США) — 20,9
2. П. Дрейтон (США) — 21,3
3. Э. Озолин (СССР) — 21,5
4. А. Туников (СССР) — 21,7

Бег на 400 м

1. Ю. Уильямс (США) — 46,2
2. В. Архипчук (СССР) — 46,3
3. Л. Милбери (США) — 46,7
4. Г. Свербетов (СССР) — 47,8

Бег на 800 м

1. Дж. Дюпре (США) — 1.47,8
2. В. Булышев (СССР) — 1.48,0
3. М. Грот (США) — 1.48,6
4. А. Кривошеев (СССР) — 1.50,8

Бег на 1 500 м

1. Д. Барлесон (США) — 3.41,0
2. Т. О'Хара (США) — 3.41,3
3. В. Савинков (СССР) — 3.44,8
4. И. Белицкий (СССР) — 3.45,6

Бег на 5 000 м

1. Ю. Тюрин (СССР) — 13.50,0
2. Л. Иванов (СССР) — 13.50,4
3. Д. Киф (США) — 14.30,0
4. Д. Фишбэк (США) — 14.51,4

Бег на 10 000 м

1. Л. Иванов (СССР) — 29.10,2
2. Б. Ефимов (СССР) — 29.25,8
3. П. Мак-Ардель (США) — 29.45,0
4. Л. Эделен (США) — 30.04,0

РЕКОРДЫ

(ПО СОСТОЯ

ЛЕГ

Рекорды даны в номерах

Виды	Рекорды		
	Результат	Фамилия	Страна
Бег			
100 м	10,0	А. Хари	ФРГ
	10,0	Х. Джером	Канада
200 м (по прямой)	20,0	Д. Зим	США
	20,0	Ф. Бадд	США
200 м (по повороту)	20,3	Г. Карр	США
400 м	44,9	О. Дейвис	США
	44,9	К. Кауфман	ФРГ
	44,9	А. Пламмер	США
800 м	1.44,3	П. Снелл	Нов. Зеландия
1500 м	3.35,6	Х. Эллиот	Австралия
5000 м	13.35,0	В. Куц	СССР
10000 м	28.18,2	П. Болотников	СССР
	28.15,6*	Р. Кларк	Австралия
110 м с/б	13,2	М. Лауэр	ФРГ
	13,2	Л. Кэлхаун	США
400 м с/б	49,2	Г. Дейвис	США
	49,2	С. Морале	Италия
3000 м с/пр.	8.29,6	Г. Рулантс	Бельгия
Эстафеты			
4×100 м	39,1	Сборная США	
4×400 м	3.02,2	Сборная США	
Ходьба (по дорожке)			
20000 м	1:27.05,0	В. Голубничий	СССР
50000 м	4:14.02,4	А. Палич	Италия
Прыжки			
Высота	2,28 м	В. Брумель	СССР
Длина	8,31 м	И. Тер-Ованесян	СССР
Шест	5,13 м**	Дж. Пеннел	США
Тройной	17,03 м	Ю. Шмидт	ПНР
Метание			
Диск	62,62 м	А. Ортур	США
Копье	86,74 м	К. Лиеворе	Италия
Ядро	20,08 м	Д. Лонг	США
Молот	70,67 м	Г. Коннолли	США
Многоборье			
Десятиборье	9121 очко**	Ян Чуань-куан	С острова Тайвань
Бег			
100 м	11,2	В. Рудольф	США
200 м	22,9	В. Рудольф	США
	22,9*	М Барвилл	Австралия
400 м	53,3	Б. Катберт	Австралия
800 м	2 01,2	Д. Уиллис	Австралия
80 м с/б	10,5	Г. Биркемейер	ГДР
	10,5	Б. Мур	Великобритания
Эстафета			
4×100 м	44,3	Сборная США	
Прыжки			
Высота	1,91 м	И. Балаш	РНР
Длина	6,62 м	Т. Щелканова	СССР
Метание			
Диск	59,29 м	Т. Пресс	СССР
Копье	59,78 м	Э. Озолина	СССР
Ядро	18,55 м	Т. Пресс	СССР
Многоборье			
Пятиборье	5137 очков	Ир. Пресс	СССР

* Результат находится в стадии оформления как рекорд. ** Оба

МИРА, ЕВРОПЫ И СССР

нию на 1 апреля 1964 г.

КАЯ АТЛЕТИКА

программы Олимпийских игр. Официальные рекорды регистрируются только на открытых стадионах

мира		Рекорды Европы				Рекорды СССР			
Год установления	Результат	Фамилия	Страна	Год установления	Результат	Фамилия	Город	Год установления
			МУЖЧИНЫ					
1960	10,0	А. Хари	ФРГ	1960	10,2	Э. Озолин	Ленинград	1962
1960								
1956	20,4	М. Гермар	ФРГ	1957	20,7	А. Игнатьев	Ленинград	1956
1962								
1963	20,5	П. Рэдфорд	Великобритания	1960	20,9	Б. Токарев	Москва	1955
	20,5	Л. Беррути	Италия	1960				
1960	44,9	К. Кауфман	ФРГ	1960	46,0	А. Игнатьев	Ленинград	1955
1960								
1963								
1962	1.45,7	Р. Муис	Бельгия	1955	1.47,4	В. Савиников	Алма-Ата	1961
1960	3.37,8	М. Жази	Франция	1963	3.41,0	И. Белицкий	Одесса	1962
1957	13.35,0	В. Куц	СССР	1957	13.35,0	В. Куц	Москва	1957
1962	28.18,2	П. Болотников	СССР	1962	28.18,2	П. Болотников	Москва	1962
1963								
1959	13,2	М. Лауэр	ФРГ	1959	13,7	А. Михайлов	Ленинград	1959
1960								
1958	49,2	С. Морале	Италия	1962	50,4	Ю. Литуев	Ленинград	1953
1962								
1963	8.29,6	Г. Руланте	Бельгия	1963	8.31,2	Г. Таран	Киев	1961
1961	39,4	Сборная СССР		1961	39,4	Сборная СССР		1961
1960	3.02,7	Сборная ФРГ		1960	3.08,6	Сборная СССР		1963
1958	1:27.05,0	В. Голубничий	СССР	1958	1:27.05,0	В. Голубничий	Сумы	1958
1961	4:14.02,4	А. Памич	Италия	1961	4:11.18,6	М. Лавров	Воронеж	1959
1963	2,28 м	В. Брумель	СССР	1963	2,28 м	В. Брумель	Москва	1963
1962	8,31 м	И. Тер-Ованесян	СССР	1962	8,31 м	И. Тер-Ованесян	Москва	1962
1963	5,00 м	П. Никула	Финляндия	1963	4,70 м	Г. Близнецов	Харьков	1963
1960	17,03 м	Ю. Шмидт	ПНР	1960	16,71 м	В. Креер	Моск. обл.	1961
1963	61,64 м	В. Трусенев	СССР	1962	61,64 м	В. Трусенев	Ленинград	1962
1961	86,74 м	К. Лиеворе	Италия	1961	86,04 м	Я. Лусис	Рига	1962
1962	19,56 м	А. Роу	Великобритания	1961	18,93 м	В. Липсниc	Ленинград	1962
1962	70,42 м	Д. Живоцки	ВНР	1962	68,95 м	В. Руденков	Москва	1961
1963	8360	Ю. Кутенко	СССР	1961	8360	Ю. Кутенко	Львов	1961
			ЖЕНЩИНЫ					
1961	11,3	В. Крепкина	СССР	1958	11,3	В. Крепкина	Киев	1958
	11,3	Д. Хаймен	Великобритания	1963				
1960	53,4	М. Иткина	СССР	1959	23,4	М. Иткина	Минск	1956
1964	53,2*	М. Иткина	СССР	1963	53,2	М. Иткина	Минск	1963
1963	53,2*	Дж. Гривсон	Великобритания	1963				
1962	2.02,8	Г. Краан	Нидерланды	1962	2.04,3	Л. Лысенко	Днепропетровск	1960
1960	10,5	Г. Биркемейер	ГДР	1960	10,6	Г. Быстрова	Горький	1958
1962	10,5	Б. Мур	Великобритания	1962				
	44,5	Сборная СССР		1961	44,5			
1961	44,5	Сборная Польши		1962		Сборная СССР		1961
1961	1,91 м	И. Балаш	РНР	1961	1,78 м	Т. Ченчик	Челябинск	1959
1962	6,62 м	Т. Щелканова	СССР	1962	6,62 м	Т. Щелканова	Ленинград	1962
1963	59,29 м	Т. Пресс	СССР	1963	59,29 м	Т. Пресс	Ленинград	1963
1963	59,78 м	Э. Озолина	СССР	1963	59,78 м	Э. Озолина	Ленинград	1963
1962	18,55 м	Т. Пресс	СССР	1962	18,55 м	Т. Пресс	Ленинград	1962
1961	5137 очков	Ир. Пресс	СССР	1961	5137 очков	Ир. Пресс	Ленинград	1961

атлета использовали шесты «катапультирующего» типа, из фибергласса.

Бег на 110 м с барьерами

1. А. Михайлов (СССР) — 13,8
2. Б. Линдгрен (США) — 13,9
3. Х. Дэкопс (США) — 14,0
4. А. Контарев (СССР) — 14,3

Бег на 400 м с барьерами

1. В. Эттерберри (США) — 50,4
2. У. Коули (США) — 50,9
3. В. Анисимов (СССР) — 51,3
4. И. Куклич (СССР) — 52,6

Бег на 3000 м с препятствиями

1. Э. Осипов (СССР) — 8.35,0
2. Н. Соколов (СССР) — 8.41,6
3. Н. Трейнор (США) — 8.50,4
4. В. Зволак (США) — 9.19,6

Эстафета 4×100 м

1. Команда СССР (С. Прохоровский, А. Туяков, Г. Косанов, Э. Озолин) — 40,2

Команда США, закончившая бег первой (39,3), была дисквалифицирована за неправильные передачи палочки.

Эстафета 4×400 м

1. Команда США (Ю. Уильямс, Р. Сэдлер, Л. Милбери, Г. Карр) — 3.04,4
2. Команда СССР (Г. Свербетов, В. Булышев, В. Архипчук, В. Анисимов) — 3.08,6 (новый рекорд СССР).

Спортивная ходьба на 20 км (по шоссе)

1. Г. Солодов (СССР) — 1:33.45,0
2. В. Зенин (СССР) — 1:35.06,0
3. Р. Зинн (США) — 1:41.34,0
4. Р. Лэйрд (США) — 1:42.24,0

Прыжки в высоту

1. В. Брумель (СССР) — 2 м 28 см, новый рекорд мира, Европы и СССР.
2. Дж. Джонсон (США) — 2 м 15 см
3. В. Большов (СССР) — 2 м 10 см
4. П. Стубер (США) — 2 м 10 см

Прыжки в длину

1. Р. Бостон (США) — 8 м 19 см
2. Тер-Ованесян (СССР) — 8 м 07 см
3. Д. Хори (США) — 7 м 98 см
4. Л. Барковский (СССР) — 7 м 90 см

Прыжки с шестом

1. Дж. Юлсес (США) — 4 м 90 см
2. Дж. Пеннел (США) — 4 м 70 см
3 — 4. И. Петренко (СССР) — 4 м 40 см
3 — 4. Г. Близнецов (СССР) — 4 м 40 см

Тройной прыжок

1. О. Федосеев (СССР) — 16 м 11 см
2. В. Креер (СССР) — 15 м 97 см
3. Д. Хори (США) — 15 м 68 см
4. В. Шарп (США) — 15 м 59 см

Метание диска

1. Дж. Сильвестр (США) — 61 м 44 см
2. Р. Бабка (США) — 56 м 39 см
3. А. Балтушникас (СССР) — 54 м 42 см
4. В. Трусенев (СССР) — 53 м 95 см

Метание копья

1. Я. Лусис (СССР) — 83 м 09 см
2. Ф. Ковелли (США) — 78 м 36 см
3. Л. Стюарт (США) — 71 м 80 см
4. В. Цыбуленко (СССР) — 71 м 59 см

Толкание ядра

1. Д. Дейвис (США) — 18 м 88 см
2. П. О'Брайен (США) — 18 м 87 см
3. В. Липснис (СССР) — 18 м 22 см
4. Н. Карасев (СССР) — 18 м 21 см

Метание молота

1. Г. Коннолли (США) — 66 м 75 см
2. Г. Кондрашов (СССР) — 65 м 78 см
3. Ю. Бакаринов (СССР) — 65 м 32 см
4. А. Холл (США) — 61 м 61 см

Десятиборье

1. Вас. Кузнецов (СССР) — 7666 очков (100 м—11,0; длина—7 м 13 см; ядро — 13 м 60 см; высота — 1 м 88 см; 400 м — 51,1; 110 м с/б 15,4; диск — 46 м 91 см; 400 м — 51,1; 110 м с/б 15,4; диск — 46 м 91 см; шест — 4 м 10 см; копье — 67 м 12 см; 1500 м—4.53,6).
2. А. Овсеенко (СССР) — 7631 очко. 3. С. Поули (США)—7536 очков. 4. Р. Эмбергер (США) — 7113 очков.

Счет в матче мужских команд: США—119, СССР — 114 очков.

Женщины

Бег на 100 м

1. Г. Попова (СССР) — 11,7
2. Э. Мак-Гуайр (США) — 11,8
3. М. Иткина (СССР) — 11,8
4. В. Тайес (США) — 12,0

Бег на 200 м

1. М. Иткина (СССР) — 24,1
2. Г. Попова (СССР) — 24,2
3. В. Браун (США) — 24,5
4. Д. Уилсон (США) — 25,2

Бег на 800 м

1. Т. Дмитриева (СССР) — 2.07,8
2. В. Муханова (СССР) — 2.08,0
3. Ц. Хэгерти (США) — 2.18,0

С. Нотт (США) снята за фальстарты.

Бег на 80 м с барьерами

1. Н. Кулькова (СССР) — 10,9
2. А. Чернышева (СССР) — 11,0

Дж. Э. Терри (США) не закончила дистанции; Р. Бонда (США) снята за фальстарты.

Эстафета 4×100 м

1. Команда СССР (В. Крепкина, В. Масловская, М. Иткина, Г. Попова) — 45,0
2. Команда США (В. Уайт, В. Тайес, В. Браун, Э. Мак-Гуайр) — 45,2

Прыжки в высоту

1. Т. Ченчик (СССР) — 1 м 73 см
2. Э. Монтгомери (США) — 1 м 70 см
3. Г. Костенко (СССР) — 1 м 65 см
4. Б. П. Даниелс (США) — 1 м 60 см

Прыжки в длину

1. Т. Щелканова (СССР) — 6 м 35 см
2. Т. Талышева (СССР) — 6 м 12 см
3. В. Уайт (США) — 6 м 10 см
4. Э. Мак-Гуайр (США) — 5 м 69 см

Метание диска

1. Т. Пресс (СССР) — 55 м 61 см
2. А. Елькина (СССР) — 51 м 97 см
3. Ш. Шеперд (США) — 45 м 02 см
4. Ц. Уайатт (США) — 42 м 24 см

Метание копья

1. Э. Озолина (СССР) — 54 м 41 см
2. А. Шаститко (СССР) — 50 м 77 см
3. Р. Бейр (США) — 48 м 90 см
4. Ф. Давенпорт (США) — 48 м 82 см

Толкание ядра

1. Т. Пресс (СССР) — 17 м 59 см
2. Г. Зыбина (СССР) — 16 м 29 см
3. Ш. Шеперд (США) — 14 м 22 см
4. Ц. Уайатт (США) — 13 м 99 см

Счет в матче женских команд: СССР—75 очков, США—28 очков.

КУБОК ЕВРОПЫ ПО ПРЫЖКАМ. Лейпциг (ГДР). 27—28 июля.

Женщины

Вышка

1. И. Кремер (ГДР) — 111,93 балла
2. Г. Шёне (ГДР) — 100,94 »
3. Н. Крутова (СССР) — 100,11 »

Трамплин

1. И. Кремер (ГДР) — 151,15 балла
2. Н. Кузнецова (СССР) — 134,82 »
3. Д. Рейнхард (ГДР) — 133,57 »

Мужчины

Вышка

1. Г. Фёлкер (ГДР) — 160,81 балла
2. Э. Гаврилов (СССР) — 144,69 »
3. Ю. Веллниц (ГДР) — 142,22 »

ТРАМПЛИН

1. Б. Полулях (СССР) — 152,85 балла
2. Х. П. Пофаль (ГДР) — 148,92 »
3. Ю. Мельников (СССР) — 147,71 »

ЧЕМПИОНАТ МИРА ПО ВЕЛОСИПЕДНОМУ СПОРТУ. Льеж (Бельгия). 31 июля—7 августа.

ТЯЖЕЛАЯ АТЛЕТИКА
(на 1 апреля 1964 г.)

Весовая категория	Рекорды мира				Рекорды СССР			
	Результат кг	Фамилия	Страна	Год установления	Результат кг	Фамилия	Город	Год установления
Жим двумя руками								
Наилегчайший (до 52 кг)	—	—	—	—	100	В. Сметанин	Свердловск	1963
Легчайший (до 56 кг)	116	С. Ульянов	СССР	1962	116	С. Ульянов	Алма-Ата	1962
Полулегкий (до 60 кг)	125,5	И. Фельди	ВНР	1963	125	В. Ли	Фрунзе	1964
Легкий (до 67,5 кг)	139,5	С. Лопатин	СССР	1963	139,5	С. Лопатин	Москва	1963
Полусредний (до 75 кг)	146	Д. Вереш	ВНР	1961	143,5	М. Яглы-Оглы	Харьков	1963
	147*	А. Курынов	СССР	1964	147*	А. Курынов	Казань	1964
Средний (до 82,5 кг)	160	Д. Вереш	ВНР	1963	154	Ф. Богдановский	Ленинград	1963
					156*	Ф. Богдановский	Ленинград	1964
Полутяжелый (до 90 кг)	163	В. Голованов	СССР	1963	163,5	В. Голованов	Хабаровск	1964
	163,5*	В. Голованов	СССР	1964				
1-й тяжелый (до 102 кг)	—	—	—	—	169	Р. Шейерман	Свердловск	1963
2-й тяжелый (св. 102 кг)	192,5	Ю. Власов	СССР	1963	192,5	Ю. Власов	Москва	1963
Рывок двумя руками								
Наилегчайший (до 52 кг)	—	—	—	—	95,5	А. Дынников	Рига	1961
Легчайший (до 56 кг)	108	С. Исиносеки	Япония	1963	107,5	А. Вахонин	Шахты	1964
Полулегкий (до 60 кг)	120	И. Миякэ	Япония	1963	115	С. Муртазаев	Фергана	1964
Легкий (до 67,5 кг)	131,5	С. Лопатин	СССР	1963	131,5	С. Лопатин	Москва	1963
Полусредний (до 75 кг)	140,5	В. Беляев	СССР	1963	140,5	В. Беляев	Киев	1963
Средний (до 82,5 кг)	146,5	Я. Кайлаярви	Финляндия	1962	143,5	В. Войцеховский	Львов	1963
Полутяжелый (до 90 кг)	147	В. Берлизов	СССР	1963	149	В. Берлизов	Харьков	1964
	149*	В. Берлизов	СССР	1964				
1-й тяжелый (до 102 кг)	—	—	—		149	В. Двигун	Душанбе	1962
2-й тяжелый (св. 102 кг)	167,5	Л. Жаботинский	СССР	1963	168,5	Л. Жаботинский	Запорожье	1964
	168,5*	Л. Жаботинский	СССР	1964				
Толчок двумя руками								
Наилегчайший (до 52 кг)	—	—	—	—	122,5	В. Сметанин	Свердловск	1963
Легчайший (до 56 кг)	141	Ли Хон чон	КНДР	1963	140	А. Вахонин	г. Шахты	1964
Полулегкий (до 60 кг)	150,5	И. Миякэ	Япония	1963	145	Р. Чимшикян	Тбилиси	1959
Легкий (до 67,5 кг)	163,5	А. Маясин	СССР	1963	163,5	А. Маясин	Рига	1963
Полусредний (до 75 кг)	173,5	Х. Здражила	ЧССР	1963	175,5	В. Беляев	Киев	1964
	175,5*	В. Беляев	СССР	1964				
Средний (до 82,5 кг)	187	Д. Вереш	ВНР	1963	181,5	В. Шишов	Киев	1964
Полутяжелый (до 90 кг)	190	И. Палинский	ПНР	1961	185,5	А. Калиниченко	Волгоград	1963
1-й тяжелый (до 102 кг)	—	—	—	—	188,5	В. Двигун	Душанбе	1961
2-й тяжелый (св. 102 кг)	212,5	Ю. Власов	СССР	1963	213	Л. Жаботинский	Запорожье	1964
	213*	Л. Жаботинский	СССР	1964				
Сумма троеборья								
Наилегчайший (до 52 кг)	—	—	—	—	310	В. Сметанин	Свердловск	1963
Легчайший (до 56 кг)	352,5	И. Миякэ	Япония	1962	350	В.Марзагулов	Куйбышев	1962
Полулегкий (до 60 кг)	377,5	И. Миякэ	Япония	1963	375	Е. Кацура	Казань	1962
Легкий (до 67,5 кг)	417,5	С. Лопатин	СССР	1963	420	С. Лопатин	Москва	1963
Полусредний (до 75 кг)	440	А. Курынов	СССР	1961	440	А. Курынов	Казань	1961
					442,5*	А. Курынов	Казань	1964
Средний (до 82 кг)	477,5	Д. Вереш	ВНР	1963	470	Р. Плюкфельдер	г. Шахты	1964
Полутяжелый (до 90 кг)	480	Л. Мартин	Великобритания	1962	477	В. Голованов	Хабаровск	1964
1-й тяжелый (до 102 кг)	—	—	—	—	492,5	В. Червяков	Тула	1963
2-й тяжелый (св. 102 кг)	557,5	Ю. Власов	СССР	1963	560	Л. Жаботинский	Запорожье	1964
	560*	Л. Жаботинский	СССР	1964				

Примечание: Звездочкой * отмечены результаты, находящиеся в стадии утверждения как рекорды.
В СССР в 1961 г. введены две дополнительные категории против семи, принятых Международной федерацией гиревого спорта и физической культуры (ФИХК): наилегчайшая и тяжелый вес разделен на два — первый и второй.

Женщины

Спринтерская гонка

1. Г. Ермолаева (СССР)
2. И. Кириченко (СССР)
3. В. Савина (СССР)

Гонка преследования

1. Б. Бёртон (Великобритания)
2. И. Рендерс (Бельгия)
3. Л. Рябченко (СССР)

Шоссейная гонка

1. И. Рендерс (Бельгия)
2. Р. Сельс (Бельгия)
3. А. Пуронен (СССР)

Мужчины

Спринтерская гонка

1. П. Серку (Бельгия)
2. С. Бьянкетто (Италия)
3. П. Трентин (Франция)

Индивидуальная гонка преследования

1. Ж. Валшартс (Бельгия)
2. С. Москвин (СССР)
3. А. Портер (Великобритания)

Командная гонка преследования

1. СССР
2. ФРГ
3. Дания

Часовая гонка за лидером

1. Р. Де Лой (Бельгия) — 70 км 229 м
2. К. Х. Маттес (ФРГ) — 150 м сзади
3. У. Лугинбуль (Швейцария) — 520 м сзади

Шоссейная гонка (командная)

1. Франция
2. Италия
3. СССР

Шоссейная гонка (индивидуальная)

1. Ф. Вицентини (Италия)
2. Ф. Бизир (Франция)
3. В. Больке (ФРГ)

ЧЕМПИОНАТ ЕВРОПЫ ПО АКАДЕМИЧЕСКОЙ ГРЕБЛЕ СРЕДИ МУЖЧИН.[1] Копенгаген (Дания). 15—18 августа.

Одиночка

1. В. Козак (ЧССР) — 7.11,84
2. Р. Гройен (Нидерланды) — 7.14,22
3. Х. Леберт (ОГК)[2] — 7.19,47

Двойка распашная без рулевого

1. Италия — 6.53,28
2. ОГК — 6.55,34
3. Нидерланды — 6.57,50

Двойка распашная с рулевым

1. ОГК — 7.21,70
2. Нидерланды — 7.30,08
3. РНР — 7.33,31

Двойка парная

1. ЧССР — 6.43,54
2. США — 6.47,06
3. СССР — 6.52,78

Четверка с рулевым

1. ОГК — 6.29,60
2. ЧССР — 6.33,81
3. СССР — 6.37,92

Четверка без рулевого

1. ОГК — 6.13,88
2. Италия — 6.16,53
3. Франция — 6.17,97

Восьмерка

1. ОГК — 6.04,19
2. СССР — 6.07,98
3. ЧССР — 6.13,94

ЧЕМПИОНАТ ЕВРОПЫ ПО СТРЕЛЬБЕ. Стокгольм (Швеция). 25—30 августа. Сандвикен (Швеция). 10—13 августа. Брно (ЧССР). 15—18 августа. Осло (Норвегия)[3]. 18—24 августа.

Пистолет (50 м)

Личный зачет

1. В. Столыпин (СССР) — 559 очков
2. Г. Косых (СССР) — 556 »
3. М. Акулов (СССР) — 556 »

Командный зачет

1. СССР — 2221
2. ВНР — 2185
3. ФРГ — 2171

Пистолет (по силуэту)

1. А. Кропотин (СССР) — 595 очков
2. А. Забелин (СССР) — 591 »
3. Ч. Заёнц (ПНР) — 589 »

Командный зачет

1. СССР — 2359
2. ГДР — 2336
3. РНР — 2326

Пистолет (по мишени)

Личный зачет

1. И. Удачин (СССР) — 591 очков
2. И. Бакалов (СССР) — 589 »
3. Э. Штолль (Швейцария) — 588 »

[1] Во всех заездах дистанция — 2 км.

[2] Объединенная германская команда.

[3] Стокгольм — стрельба из пистолета, Сандвикен — охотничья стрельба, Брно — стендовая стрельба, Осло — стрельба из винтовки.

В связи с дискриминационными действиями норвежских властей, отказавшихся выдать визы спортсменам ГДР, команды СССР, РНР, ВНР, ПНР, ЧССР, НРБ не участвовали в соревнованиях, проходивших в Осло.

РЕКОРДЫ МИРА,
(на 1
Рекорды даны

Виды и дистанции	Рекорды		
	Результат	Фамилия	Страна
Вольный стиль			
100 м	53,6	М. дус Сантус	Бразилия
200 м	1.58,4	Д. Шолландер	США
400 м	4.13,4	М. Роуз	Австралия
800 м	8.51,5	М. Роуз	Австралия
1500 м	17.05,5	Р. Саари	США
Эстафеты			
4×100 м	3.36,1	Сборная США	
4×200 м	8.03,7	Сборная США	
Брасс			
100 м	1.07,5	Ч. Ястремски	США
	1.07,4*	Г. Прокопенко	СССР
200 м	2.29,6	Ч. Ястремски	США
Баттерфляй			
100 м	57,0	Л. Николао	Аргентина
200 м	2.08,2	К. Роби	США
На спине			
100 м	1.00,9	Т. Сток	США
200 м	2.10,9	Ч. Сток	США
Эстафета комбинир.			
4×100 м	4.00,1	Сборная США	
Комплексное плавание			
400 м	4.50,2	Г. Хетц	ФРГ
Вольный стиль			
100 м	59,5	Д. Фрейзер	Австралия
	58,9*	Д. Фрейзер	Австралия
400 м	4.44,5	К. фон Зальца	США
800 м	9.51,6	К. Хаус	США
Эстафета			
4×100 м	4.08,9	Сборная США	
Брасс			
200 м	2.48,0	К. Байер	ГДР
Баттерфляй			
100 м	1.06,1	А. Кок	Нидерланды
На спине			
100 м	1.08,9	Д. де Варона	США
Эстафета комбинированная			
4×100 м	4.40,1	Сборная ГДР	
Комплексное плавание			
400 м	5.16,5	Д. де Варона	США

* Результат находится в стадии оформления как рекорд.

Командный зачет

1. СССР — 2347
2. Швейцария — 2330
3. ЧССР — 2322

«Бегущий олень» (одиночные выстрелы)

Личный зачет

1. И. Никитин (СССР) — 227 очков
2. Р. Флодман (Швеция) — 226 »
3. О. Закуренов (СССР) — 224 »

Командный зачет

1. СССР — 883
2. Финляндия — 869
3. Швеция — 854

ЕВРОПЫ И СССР ПО ПЛАВАНИЮ

апреля 1964 г.)

на основных дистанциях, для «больших» бассейнов — 50 м, с любой водой — пресной, соленой или смешанной

мира		Рекорды Европы			Рекорды СССР			
Год установления	Результат	Фамилия	Страна	Год установления	Результат	Фамилия	Город	Год установления
		МУЖЧИНЫ						
1961	54,0	Р. Мак-Грегор	Шотландия	1963	Нет	Исходный норматив с VII. 1963 г. 56,0		
1963	2.00,2	Г. Хетц	ФРГ	1963	2.04,8	А. Парамонов	Москва	1963
1962	4.21,8	И. Блэк	Англия	1960	4.26,5	С. Белиц-Гейман	Москва	1963
1962	9.08,0	Г. Хетц	ФРГ	1962	9.22,7	С. Белиц-Гейман	Москва	1963
1963	17.31,7	Г. Хетц	ФРГ	1962	17.44,8	П. Пикалов	Волгоград	1963
1963	3.42,5	Сборная Франции		1962	3,46,1	Сборная СССР		1962
1963	8.16,2	Сборная Швеции		1963	8.18,4	Сборная СССР		1963
1961	1.09,2	Г. Прокопенко	СССР	1963	1.07,4	Г. Прокопенко	Львов	1964
	1.09,0*	Э. Хеннингер	ГДР	1964				
1964	1.07,4*	Г. Прокопенко	СССР	1964				
1961	2.31,9	И. Каретников	СССР	1963	2.30,2	Г. Прокопенко	Львов	1964
	2.30,2*	Г. Прокопенко	СССР	1964				
1962	59,5	Ж. Жискот	Нидерланды	1962	1.00,9	В. Кузьмин	Москва	1963
1963	2.12,6	Ф. Деннерлейн	Италия	1962	2.12,7	В. Кузьмин	Москва	1963
1962	1.01,5	В. Мазанов	СССР	1963	1.01,5	В. Мазанов	Москва	1963
1962	2.13,4	Х. й. Кюпперс	ФРГ	1962	2.15,7	В. Мазанов	Москва	1963
1963	4.07,6	Сборная ФРГ		1963	4.09,9	Сборная СССР		1963
1963	4.50,2	Г. Хетц	ФРГ	1963	4.58,6	Г. Андросов	Львов	1963
		ЖЕНЩИНЫ						
1962	1.01,5	А. Хагберг	Швеция	1963	1.04,4	Н. Устинова	Ташкент	1963
1964								
1960	4.46,9	Я. Сёдерквист	Швеция	1961	5.05,6	Н. Михайлова	Москва	1963
1962	9.55,6	Я. Сёдерквист	Швеция	1960	10.45,8	Н. Михайлова	Москва	1964
1960	4.15,1	Сборная Нидерландов		1962	4.23,1	Сборная СССР		1962
1961	2.48,0	К. Байер	ГДР	1961	2.49,6	Г. Прозуменщикова	Севастополь	1963
1963	1.09,1	А. Кок	Нидерланды	1963	1.09.9	В. Яковлева	Львов	1963
1963	1.09,6	К. Карон	Франция	1963	1.11,3	Л. Викторова	Ленинград	1963
1962	4.40,1	Сборная ГДР		1962	4.53,4	Сборная УССР		1963
1964	5.27,8	А. Ластерис	Нидерланды	1962	5.45,3	С. Бабанина	Ташкент	1964

«Бегущий олень» (двойные выстрелы)

Личный зачет

1. О. Закуренов (СССР) — 233 очка
2. П. Клинг (Финляндия) — 227 очков
3. В. Старателев (СССР) — 220 »

Командный зачет

1. СССР 892
2. Финляндия 845
3. Швеция 822

«Бегущая косуля»

Личный зачет

1. Р. Флодман (Швеция) — 167 очков
2. И. Нестеров (СССР) — 152 очка
3. П. Клинг (Финляндия) — 151 очко

Командный зачет

1. СССР — 570
2. Финляндия — 565
3. Швеция — 563

Траншейный стенд

Личный зачет

1. К. Крамер (ГДР) — 192 мишени
2. П. Сеничев (СССР) — 188 мишеней
3. Г. Россини (Италия) — 184 мишени

Командный зачет

1. СССР — 720
2. ГДР — 717
3. Италия — 712

РЕКОРДЫ МИРА И СССР ПО СКОРОСТНОМУ БЕГУ НА КОНЬКАХ
(на 15 марта 1964 г.)

Дистанции	Результаты	Рекорды мира	Результаты	Рекорды СССР
		МУЖЧИНЫ		
500 м	39,5	Е. Гришин (СССР), 1963 г.	39,5	Е. Гришин (Москва), 1963 г.
	39,5*	Т. Грей (США), 1964 г.		
1500 м	2.06,3	Ю. Ярвинен (Финляндия), 1959 г.	2.06,3	Л. Зайцев (Куйбышев), 1964 г.
	2.06,3*	Л. Зайцев (СССР), 1964 г.		
3000 м	4.27,6	Й. Нильсон (Швеция), 1963 г.	4.27,3	А. Антсон (Таллин), 1964 г.
	4.27,3*	А. Антсон (СССР), 1964 г.		
5000 м	7.34,3	Й. Нильсон (Швеция), 1963 г.	7.43,5	А. Антсон (Таллин), 1964 г.
10000 м	15.33,0	Й. Нильсон (Швеция), 1963 г.	15.49,2	В. Косичкин (Москва), 1960 г.
Большое многоборье	178,447 очка	Й. Нильссон (Швеция), 1963 г.	180,085	В. Гейдерих (Алма-Ата), 1964 г.
		ЖЕНЩИНЫ		
500 м	44,9	И. Воронина (СССР), 1962 г.	44,9	И. Воронина (Москва), 1962 г.
	44,4*	Ж. Смит (США), 1964 г.		
1000 м	1 31,8	Л. Скобликова (СССР), 1963 г.	1 31,8	Л. Скобликова (Челябинск), 1963 г.
1500 м	2 19,0	И. Воронина (СССР), 1962 г.	2 19,0	И. Воронина (Москва), 1962 г.
3000 м	5 06,0	И. Воронина (СССР), 1962 г.	5 04,2	Л. Скобликова (Челябинск), 1964 г.
	5 04,2*	Л. Скобликова (СССР), 1964 г.		
Многоборье	189,033 очка	И. Воронина (СССР), 1962 г.	189,033	И. Воронина (Москва), 1962 г.

* Результат находится в стадии утверждения как рекорд.

Круглый стенд

Личный зачет

1. О. Лосев (СССР) — 145 мишеней
2. Ю. Цуранов (СССР) — 144 мишени
3. К. Вирнхир (ФРГ) — 140 мишеней

Командный зачет

1. СССР — 552
2. ФРГ — 534
3. Швеция — 528

ЧЕМПИОНАТ МИРА И ЕВРОПЫ ПО ГРЕБЛЕ НА БАЙДАРКАХ И КАНОЭ. Яйце (СФРЮ). Пливское озеро. 23—25 августа.

Женщины

Байдарка-одиночка. 500 м

1. М. Шубина (СССР) — 2.08,20
2. Л. Хведосюк (СССР) — 2.08,90
3. Шпитц (Австрия) — 2.11,60

Байдарка-двойка. 500 м

1. ФРГ — 1.54,51
2. СССР-I — 1.54,62
3. СССР-II. — 1.56,46

Мужчины

Байдарка-одиночка. 500 м

1. А. Вернеску (РНР) — 1.51,88
2. Э. Хансен (Дания) — 1.54,57
3. Л. Ковач (ВНР) — 1.55,74

Байдарка-двойка. 500 м

1. РНР-I — 1.42,43
2. РНР-II — 1.42,72
3. ФРГ — 1.43,73

Байдарка-одиночка. 1000 м

1. Э. Хансен (Дания) — 3.56,30
2. А. Вернеску (РНР) — 3.56,32
3. З. Росберг (ФРГ) — 3.59,12

Байдарка-двойка. 1000 м

1. РНР — 3.35,11
2. ГДР — 3.35,59
3. СССР — 3.37,27

Байдарка-одиночка. 10 000 м

1. Ф. Бриль (ФРГ) — 45.18,36
2. С. Шёделиус (Швеция) — 45.20,83
3. Л. Киш (ВНР) — 45.20,90

Байдарка-двойка. 10 000 м

1. ВНР — 41.30,0
2. Швеция — 41.32,18
3. ФРГ — 41.33,33

Байдарка-четверка. 1000 м

1. ГДР — 3.14,60
2. РНР — 3.14,80
3. СССР — 3.17,37

Байдарка-четверка. 10 000 м

1. ВНР-I — 35.22,23
2. ГДР — 37.29,33
3. ВНР-II — 37.44,37

Байдарка. Эстафета 4×500 м

1. РНР — 7.43,59
2. СССР — 7.43,60
3. ГДР — 7.44,05

Каноэ-одиночка. 1000 м

1. С. Исмаильчук (РНР) — 4.33,85
2. Д. Лёве (ФРГ) — 4.34,50
3. А. Миллер (ГДР) — 4.36,34

Каноэ-двойка. 1000 м

1. РНР — 4.02,35
2. СССР — 4.04,84
3. ВНР — 4.05,79

Каноэ-одиночка. 10 000 м

1. М. Замотин (СССР) — 52.13,70
2. А. Игоров (РНР) — 52.30,86
3. А. Миллер (ГДР) — 52.37,69

Каноэ-двойка. 10 000 м

1. СССР — 46.33,90
2. ГДР — 46.35,59
3. РНР — 47.43,74

ЧЕМПИОНАТ ЕВРОПЫ ПО АКАДЕМИЧЕСКОЙ ГРЕБЛЕ СРЕДИ ЖЕНЩИН.* Москва (СССР). 6—8 сентября.

Одиночка

1. Г. Константинова (СССР) — 3.37,70
2. Р. Камю (Франция) — 3.40,11
3. Э. Мозер (РНР) — 3.42,19

Двойка-парная

1. СССР — 3.27,05
2. ОГК — 3.28,83
3. ВНР — 3.36,25

Четверка распашная

1. СССР — 3.28,71
2. РНР — 3.31,54
3. ЧССР — 3.36,10

Четверка парная

1. СССР — 3.21,15
2. ОГК — 3.21,80
3. ВНР — 3.21,98

* Все заезды — на 1000 м.

Восьмерка

1. СССР — 3.12,75
2. ОГК — 3.16,49
3. РНР — 3.18,40

ЧЕМПИОНАТ МИРА И ЕВРОПЫ ПО ТЯЖЕЛОЙ АТЛЕТИКЕ. Стокгольм (Швеция). 7—14 сентября.

Легчайший вес (до 56 кг)

1. А. Вахонин (СССР) — 345 кг (105+102,5+137,5)
2. Х. Фукуда (Япония) — 340 кг (100+105+135)
3. С. Исиносеки (Япония) — 330 кг (95+100+135)

Полулегкий вес (до 60 кг)

1. И. Миякэ (Япония) — 375 кг (110+117,5+147,5)
2. И. Бергер (США) — 367,5 кг (117,5+105+145)
3. И. Фёльди (ВНР) — 365 кг (120+105+140)

Легкий вес (до 67,5 кг)

1. М. Зелинский (ПНР) — 417,5 кг (135+122,5+160)
2. В. Бажановский (ПНР) — 410 кг (125+125+160)
3. В. Каплунов (СССР) — 410 кг (132,5+122,5+155)

Полусредний вес (до 75 кг)

1. А. Курынов (СССР) — 437,5 кг (140+130+167,5)
2. М. Хуска (ВНР) — 437,5 кг (145+127,5+165)
3. Х. Здражила (ЧССР) — 422,5 кг (125+132,5+165)

Средний вес (до 82,5 кг)

1. Д. Вереш (ВНР) — 477,5 кг (155+137,5+185)
2. Р. Плюкфельдер (СССР) — 467,5 кг (152,5+142,5+172,5)
3. Г. Тот (ВНР) — 450 кг (140+135+175)

Полутяжелый вес (до 90 кг)

1. Л. Мартин (Великобритания) — 480 кг (150+145+185)
2. И. Палинский (ПНР) — 475 кг (150+140+185)
3. Э. Бровко (СССР) — 470 кг (150+137,5+182,5)

Тяжелый вес (св. 90 кг)

1. Ю. Власов (СССР) — 557,5 кг (187,5+160+210)
2. Н. Шеманский (США) — 537,5 кг (180+160+197,5)
3. Л. Жаботинский (СССР) — 527,5 кг (170+157,5+200)

Командный зачет

1. СССР. 2. ВНР. 3. ПНР. 4. США. 5. Япония.

ЧЕМПИОНАТ МИРА ПО СОВРЕМЕННОМУ ПЯТИБОРЬЮ. Берн (Швейцария). 22—26 сентября.

Личное первенство

1. А. Бальцо (ВНР) — 5267 очков
2. Ф. Тёрёк (ВНР) — 5185 »
3. И. Новиков (СССР) — 5060 »

Командное первенство

1. ВНР — 15 316 очков
2. СССР — 14 917 »
3. США — 13 936 »

ЧЕМПИОНАТ ЕВРОПЫ ПО БАСКЕТБОЛУ СРЕДИ МУЖЧИН. Вроцлав (ПНР). 4—13 октября.

Полуфиналы

ПНР — СФРЮ — 83:72 СССР — ВНР — 89:51

Финалы

за 1—2 места: СССР — ПНР — 61:45
за 3—4 места: СФРЮ — ВНР — 89:61

ЧЕМПИОНАТ ЕВРОПЫ ПО ВОЛЕЙБОЛУ. Бухарест, Брашов, Констанца, Крайова, Тыргу-Муреш (РНР). 21 октября — 2 ноября.

Женщины	*Мужчины*
1. СССР	1. РНР
2. ПНР	2. ВНР
3. РНР	3. СССР
4. ГДР	4. НРБ
5. НРБ	5. ЧССР
6. ЧССР	6. ПНР

КУБОК ДЕЙВИСА по теннису (неофициальное командное первенство мира для мужских команд). Разыгрывался в период с марта по декабрь в трех зонах. Участвовали команды 50 стран. Победители: в европейской зоне — Великобритания, в азиатской — Индия, в американской — США. В межзональном финале США выиграли (5:0) у Великобритании, а затем и у Индии. В «защитном круге» США выиграли у Австралии (обладательницы Кубка 1959—1962 гг.) — 3:2.

П. Каминский, Б. Львов.

ШАХМАТЫ

Главным событием международной шахматной жизни был матч на первенство мира, проходивший в Москве 22 марта—22 мая 1963 г. Советский шахматист М. Ботвинник после 15-летнего владения высочайшим спортивным званием (с двумя перерывами по 1 году) вынужден был уступить его представителю молодого поколения Т. Петросяну (результаты матча см. в таблице № 1).

У шахматисток состоялась II Олимпиада (Сплит, СФРЮ, 21 сентября — 10 октября). Сборная команда СССР выиграла 12 матчей, 2 закончила вничью и вторично завоевала звание чемпиона мира (см. таблицу № 2).

Лучший результат показала на первой доске Н. Гаприндашвили (11½ очков из 12). Т. Затуловская набрала 8 из 10 и К. Зворыкина — 5½ из 6.

10-й чемпионат мира для студенческих команд (Будва, СФРЮ, 6—23 июля) принес успех молодым шахматистам ЧССР,

Таблица 1

Участники	№№ партий	1	2	3	4	5	6	7	8	9	10	11	12	13	14	15	16	17	18	19	20	21	22
Ботвинник	Счет матча	1	1½	2	2½	2½	3	3	3½	4	4½	5	5½	6	7	7	7½	8	8	8	8½	9	9½
	Результат партии	1	½	½	½	0	½	0	½	½	½	½	½	½	1	0	½	½	0	0	½	½	½
Петросян	Результат партии	0	½	½	½	1	½	1	½	½	½	½	½	½	0	1	½	½	1	1	½	½	½
	Счет матча	0	½	1	1½	2½	3	4	4½	5	5½	6	6½	7	7	8	8½	9	10	11	11½	12	12½

Таблица 2

№№ пп	Команды	1	2	3	4	5	6	7	8	9	10	11	12	13	14	15	Кол-во очков	Место
1	СССР	●	1	1	1½	1½	2	2	2	2	2	2	2	2	2	2	25	1
2	Югославия	1	●	1½	1	1½	2	1½	2	2	2	2	2	2	2	2	24½	2
3	ГДР	1	½	●	1	2	½	1	2	2	2	2	1½	2	1½	2	21	3
4	Румыния	½	1	1	●	0	1½	1½	1½	1	2	1½	2	1	2	2	18½	4
5	Болгария	½	½	0	2	●	1½	½	½	1	2	1½	2	2	1½	2	17½	5
6	Венгрия	0	0	1½	½	½	●	1	1½	1½	1½	2	2	2	1½	1½	17	6
7	Голландия	0	½	1	½	1½	1	●	1	1½	1	1½	1	1	2	2	15½	7
8	Польша	0	0	0	½	1½	½	1	●	1	2	½	2	2	2	2	15	8
9	США	0	0	0	1	1	½	½	1	●	0	2	1½	1	2	2	12½	9
10	МНР	0	0	0	0	0	½	1	0	2	●	1	½	2	2	1½	10½	10—11
11	ФРГ	0	0	0	½	½	0	½	1½	0	0	●	1½	1½	2	1½	10½	10—11
12	Австрия	0	0	½	0	0	0	1	0	½	½	½	●	1	1	2	8	12
13	Бельгия	0	0	0	1	0	0	1	0	1	0	½	1	●	½	0	5	13—14
14	Монако	0	0	½	0	½	½	0	0	0	0	0	1	1½	●	1	5	13—14
15	Шотландия	0	0	0	0	0	½	0	0	0	½	½	0	2	1	●	4½	15

набравшим в финале 24 очка из 36, 2-е место заняла команда СФРЮ, 3-е — НРБ. Советские студенты (В. Багиров, Г. Ходос, Э. Мнацаканян, Р. Нельц, А. Кораин, Е. Вебчук) с 22 очками вынуждены были довольствоваться 4-м местом. Неудача постигла и советского шахматиста А. Захарова в юношеском первенстве мира (Врнячка-Баня, СФРЮ, август). Он разделил 4—8-е места. Чемпионом мира среди студентов, после дополнительного матча с М. Ината (ЧССР), стал Ф. Георгиу (РНР).

Из товарищеских международных командных встреч крупнейшей был 7-й традиционный матч советских и югославских шахматистов (Риека, СФРЮ, июнь). Общую победу со счетом 33½ : 24½ обеспечили мужчины (21½ : 14½) и юноши (8 : 4), в то время как шахматистки принесли только ничью (6 : 6).

Команда РСФСР выезжала в Будапешт (апрель) и выиграла у венгерских шахматистов со счетом 32½ : 15½. В Софии хозяева поля потерпели поражение 13½ : 6½ от команды УССР (июнь). Эстонские шахматисты выиграли у команды Финляндии (Тарту, май) со счетом 14½ : 7½. Встреча юношеских команд РСФСР и Швеции (Ленинград, январь) принесла победу первой из них (16½ : 3½). Шахматисты Кишинева потерпели поражение в Яссах (сентябрь) со счетом 8 : 2, а у себя ответный матч свели вничью (5 : 5). Иркутский «Буревестник» выезжал в Улан-Батор и закончил вничью встречу со сборной командой МНР (22½ : 22½). В турнире армейских команд (Варшава, октябрь) шахматисты Советских Вооруженных Сил заняли 1-е место, набрав 20½ очков из 24.

В СССР прошло 2 международных турнира. Памяти М. И. Чигорина было посвящено соревнование в Сочи (июнь). Здесь Л. Полугаевский набрал 8½ очков из 11, а В. Смыслов — 7. Зато в 5-м традиционном турнире Центрального шахматного клуба (Москва, октябрь —ноябрь) В. Смыслов был первым (11½ из 15), опередив М. Таля (10½) и югославского шахматиста С. Глигорича (10).

За рубежом шахматный год начался в Гастингсе (Англия), где А. Котов разделил победу с С. Глигоричем (по 6½ из 9), а В. Смыслов был третьим (6). Затем, также в январе, в Бевервейке (Нидерланды), Д. Бронштейн отстал на пол-очка от местного гроссмейстера И. Доннера, набравшего 12 очков из 17. Только седьмым был Ю. Авербах. В женском турнире чемпионка мира Н. Гаприндашвили выиграла все 9 партий. Оба советских участника турнира в Бад-Либенштейне (ГДР) — А. Гипслис и Л. Полугаевский — пришли к финишу первыми, набрав по 10½ очков из 15.

В весенне-летний период М. Тайманов выиграл небольшой турнир в Люксембурге (8½ из 9), М. Таль победил на традиционном турнире памяти Л. Асталоша в Мишкольце (ВНР). Он набрал 12½ очков из 15, а Д. Бронштейн был вторым (10½). Соревнование сильнейших гроссмейстеров мира на кубок, учрежденный известным виолончелистом Г. Пятигорским, проходило в Лос-Анжелосе. В этом турнире чемпионов победу разделили П. Керес и Т. Петросян (по 8½ очков из 14) (см. таблицу № 3).

Крупная международная встреча состоялась в Гаване, где В. Корчной оказался первым (16½ из 21), а Е. Геллер, М. Таль и Л. Пахман (ЧССР) отстали от победителя на полочка.

Не совсем удачно для советских шахматистов закончились два международных турнира в СФРЮ. В Сараево вслед за Л. Портишем (7½ из 11) В. Симагин набрал 6½ очков, как С.Глигорич, Б. Ивков и В. Ульман, а Л. Шамкович остался на десятом месте. В Белграде А. Быховский занял 4-е место с 6 очками из 10 (1-е — М. Матулович, 2—3-е — А. Минич и Д. Чирич), а Р. Холмов делил только 9-е и 10-е места. В конце года на небольшом турнире в Амстердаме М. Ботвинник занял 1-е место, а С. Флор — 2-е.

Кроме того, советские шахматисты выезжали и выступали в Австрии, Австралии и Швеции (А. Котов), в КНР (В. Заговровский, А. Лилиенталь и М. Юдович), в Финляндии (М. Тайманов), в ВНР (Е. Васюков и Я. Эстрин), в Швейцарии (В. Смыслов и С. Флор) и в Мексике (П. Керес и Т. Петросян).

Таблица 3

Участники	Керес	Петросян	Найдорф	Олафссон	Решевский	Глигорич	Бенко	Панно	Очки			Место
									1 круга	2 круга	Всего	
Керес		½ ½	½ 0	1 1	0 0	½ 1	1 1	½ 1	4	4½	8½	1—2
Петросян	½ ½		½ ½	½ ½	½ ½	0 1	1 1	½ 1	3½	5	8½	1—2
Найдорф	½ 1	½ ½		½ 0	1 ½	½ ½	0 ½	1 ½	4	3½	7½	3—4
Олафссон	0 0	½ ½	½ 1		½ 1	½ 1	1 0	½ ½	3½	4	7½	3—4
Решевский	1 1	½ ½	0 ½	½ 0		½ ½	1 ½	0 ½	3½	3½	7	5
Глигорич	½ 0	1 0	½ ½	½ 0	½ ½		½ 0	1 ½	4½	1½	6	6
Бенко	0 0	0 0	1 ½	0 1	0 ½	½ 1		1 0	2½	3	5½	7—8
Панно	½ 0	½ 0	0 ½	½ ½	1 ½	0 ½	0 1		2½	3	5½	7—8

Л. Абрамов.

Часть XV

БИОГРАФИЧЕСКИЕ СПРАВКИ*

А

АБДУЛЛАЕВ, Микаил Гусейн-оглы (1921 г.) — советский художник, нар. художник СССР (1963 г.), заслуженный деятель искусств Азерб. ССР (1955 г.). Член-корреспондент АХ СССР (с 1958 г.). Член КПСС с 1954 г. Окончил (1949 г.) Московский художественный ин-т им. В. И. Сурикова. Автор индустриальных пейзажей («Огни Мингечаура», 1948 г., и др.), жанровых картин («Строители счастья», 1951 г., и мн. др.), серий станковых рисунков и иллюстраций; живописных и графических работ, созданных в результате поездок в Индию, Италию, ВНР (1956—58 гг.).

АБД-АЛЬ-КЕРИМ, Мухаммед (1881 г.—7 февраля 1963 г.)— политический и государственный деятель Марокко. Сын вождя одного из рифских племен. Получил богословское образование в Фесе, с 1910 г. — преподаватель, затем судья в Мелилье. В 1915 г. за призывы к борьбе за нац. независимость Марокко был заключен исп. колонизаторами в тюрьму. В 1916 г. бежал в горы; в 1921—26 гг. возглавлял нац.-освободительную войну рифов, сначала против испанских, а с 1925 г. и французских колонизаторов. В 1921—26 гг. — президент (эмир) независимой Рифской республики. В 1926 г. попал в плен к французам и сослан на о. Реюньон. В 1947 г. получил разрешение на въезд во Францию при условии полного отказа от политической деятельности. Бежал с парохода в Порт-Саиде и поселился в Египте, где постоянно выступал за освобождение Марокко и Алжира. Возглавлял Комитет освобождения Северной Африки, созданный представителями политич. партий стран Магриба.

АБЖАЛИЛОВ, Халил Галеевич (29 сентября 1896 г. — 18 марта 1963 г.) — сов. татарский актер, нар. арт. СССР с 1957 г. Член КПСС с 1944 г. Сценическую деятельность начал в 1916 г. в оренбургской татарской драм. труппе «Ширкат» («Товарищество»). Основатель татарского «Восточного театра» в Оренбурге (1919 г.). В 1920—23 гг. участвовал в организации узбекских театров в Ташкенте, Бухаре и Хиве. С 1928 г. — актер Татарского акад. театра им. Камала в Казани. Среди ролей: Биктимир («Потоки» Гиззата), Хужа Насретдин (в одноименной пьесе Исанбета), Лир и Отелло (в одноименных драмах Шекспира), профессор Полежаев («Беспокойная старость» Рахманова) и др. Снимался в кино.

АБРАСИМОВ, Петр Андреевич (р. 1912 г.) — посол СССР в ГДР с 1962 г. Имеет ранг чрезвычайного и полномочного посла. В 1951 г. окончил Белорусский гос. ун-т (заочно). В 1942—46 гг., 1950—52 гг. и в 1955—56 гг. — на партийной, в 1946—50 гг. и в 1952—55 гг. — на гос. работе. На дипломатической работе — с 1956 гг. В 1956—57 гг. — советник-посланник посольства СССР в КНР, в 1957—61 гг. — посол СССР в ПНР, в 1961—62 гг. — первый секретарь Смоленского обкома КПСС. Член ЦК КПСС с 1961 г. Деп. Верховных Советов СССР 3-го, 4-го, 6-го, БССР 3-го и 4-го созывов.

АВАЛОВ, Сергей Артемьевич (1877 г. — декабрь 1963 г.)— активный участник революционного движения. Член КПСС с 1904 г. Рабочий-слесарь. Участвовал в организации рабочих кружков в Баку. За революционную деятельность был дважды арестован. Участник гражданской войны в Баку, на Северном Кавказе, на Украине и в Сибири. В 1919—20 гг. работал в органах ВЧК в Челябинске. С 1921 г. — на хоз. работе в Москве. С 1933 г. — персональный пенсионер.

АВИЛОВ, Виктор Иванович (р. 1900 г.) — посол СССР в Австрии с 1960 г. Имеет ранг чрезвычайного и полномочного посла. В 1928 г. окончил 3 курса Саратовского ун-та. На дипломатической работе — с 1945 г. В 1949—52 гг. — советник посольства СССР во Франции, в 1952—58 гг. — посол СССР в Бельгии, одновременно в 1952—56 гг. —посланник СССР в Люксембурге. В 1958—60 гг. — зам. зав. отделом печати МИД СССР.

АДНО, Леонид Маркович (15 сентября 1888 г. — август 1963 г.) — активный участник революционного движения в Латвии. Член КПСС с 1906 г. За революционную деятельность подвергался арестам и был приговорен к тюремному заключению. С мая 1917 г. по май 1918 г. работал в продовольственной управе в Петрограде, затем в СНХ коммун Северной области, далее — в ВСНХ. Участник гражданской войны. С 1922 г. — на хоз. работе (в системе Наркомвнешторга, Министерства лесной промышленности СССР, Латв. ССР, и др.). С 1954 г. — персональный пенсионер.

АЙТМАТОВ, Чингиз Айтматович (р. 1928 г.) — советский писатель, в 1963 г. удостоен Ленинской премии за сборник «Повести гор и степей» («Джамиля», «Тополек мой в красной косынке», «Верблюжий глаз», «Первый учитель»). Член КПСС с 1960 г. В 1953 г. окончил с.-х. ин-т. Работал зоотехником. Выступил в печати в 1952 г. с рассказом на рус. яз. «Газетчик Дзюйдо». В 1956—58 гг. учился на Высших лит курсах в Москве. Пишет на киргизском и русском языках. Автор рассказов, повестей, очерков. Известен как переводчик произведений русской литературы на киргизский язык и произведений киргизской лит-ры на рус. яз. С 1959 г. — корр. «Правды» по Киргизии. С 1962 г. — первый секретарь Союза кинематографистов Киргизии.

АКУЛОВ, Александр Иванович (р. 1926 г.) — советский инженер-механик, в 1963 г. удостоен Ленинской премии за участие в разработке и внедрении в промышленность нового процесса автоматической и полуавтоматической сварки в углекислом газе плавящимся электродом. Член КПСС с 1950 г. С 1949 г. по окончании МВТУ им. Баумана работает там же. Канд. технич. наук с 1953 г., доцент с 1957 г.

АЛЕКПЕРОВ, Алескер Гаджи Ага оглы (1910 г. — 31 января 1963 г.) — азербайджанский советский актер. Народный артист СССР (1961 г.). Член КПСС с 1944 г. Сценическую деятельность начал в 1927 г. в Рабочем театре (Баку). С 1933 г. — актер Театра им. Азизбекова. Основные роли: Шах-Зеир («Шахнаме» Джанана), Макдуф, Тибальд, Отелло («Макбет», «Ромео и Джульетта», «Отелло» Шекспира), Вагиф, Ханлар («Вагиф», «Ханлар» Вургуна), Прохор («Васса Железнова» Горького) и др. Снимался в кино («Кендлиляр», «Черные скалы» и др.).

АЛЕКСЕЕВ, Александр Иванович (р. 1913 г.) — посол СССР в Республике Куба с 1962 г. Имеет ранг чрезвычайного и полномочного посла. Окончил исторический факультет МГУ. На дипломатической работе—с 1941 г. В 1954—58 гг.—1-й секретарь посольства СССР в Аргентине, в 1959—60 гг.—зав. отделом стран Латинской Америки Гос. комитета Совета Министров СССР по культурным связям с зарубежными странами. В 1960—62 гг. — советник посольства СССР на Кубе.

АЛЕКСЕЕВ, Николай Борисович (р. 1912 г.) — чрезвычайный и полномочный посол СССР в Аргентине с декабря 1959 г. Имеет ранг чрезвычайного и полномочного посланника 1-го класса. В 1940 г. окончил МГУ. На дипломатической работе — с 1943 г. В 1949—54 гг. — поверенный в делах СССР в Уругвае, в 1954—57 гг. — зав. отделом и зам. нач. управления МИД СССР. В 1959 г. — советник представительства СССР при ООН.

АНДРИАНОВ, Кузьма Андрианович (р. 1904 г.) — советский ученый-химик, в 1963 г. удостоен Ленинской премии за исследования в области полимеров с неорганическими главными цепями молекул, опубликованные в 1952—62 гг. Член-корр. АН СССР с 1953 г. Член КПСС с 1949 г. В 1930 г. окончил хим. фак-т МГУ. В 1930—54 гг. работал во Всесоюзном электротехническом ин-те. С 1954г.—в Ин-те элементоорганн-

---

* В Ежегоднике БСЭ 1964 г. публикуются краткие биографические справки о советских и зарубежных государственных деятелях, занявших посты после составления биографического раздела предшествующего выпуска Ежегодника, статьи о лауреатах Ленинской премии 1963 года, лауреатах международной Ленинской премии «За укрепление мира между народами», о советских послах и посланниках, а также представителях СССР в международных организациях и некоторых других советских и иностранных деятелях. Сведения даются в основном по состоянию на 1 марта 1964 г.

ческих соединений АН СССР. Одновременно преподает в 1930—41 гг. в Московском химико-технологическом ин-те, с 1941 г. — в Московском энергетическом ин-те (с 1946 г. — проф.) Основные труды посвящены синтезу и технологии высокомолекулярных соединений, в особенности кремнийорганических. Лауреат Гос. премий СССР 1943, 1946, 1950 гг.

АНИКУШИН, Михаил Константинович (р. 1917 г.) — советский скульптор, нар. художник СССР с 1963 г. Действит. чл. АХ СССР (с 1963 г.). Член КПСС с 1944 г. В 1937—1947 гг. учился в АХ в Ленинграде. Автор скульптурных портретов, памятника А. С. Пушкину в Ленинграде (открыт в 1957 г., Ленинская премия 1958 г.) и др.

АНИСИМОВ, Александр Михайлович (р. 1918 г.) — советский горный инженер, специалист по нефтепромысловому делу, в 1963 г. удостоен Ленинской премии за участие в комплексном решении проблемы бурения и эксплуатации газовых и газоконденсатных месторождений. Член КПСС с 1944 г. По окончании в 1941 г. Грозненского нефтяного ин-та работал мастером по добыче нефти в тресте «Малгобекнефть». В 1941—1945 гг. — в Советской Армии. С 1945 г.— на руководящих должностях в нефтепромышленности. С 1959 г. — гл. инженер треста «Краснодарнефтеразведка».

АНТОНОВ, Сергей Федорович (р. 1911 г.) — посол СССР в Афганистане с 1960 г. Имеет ранг чрезвычайного и полномочного посла. В 1937 г. окончил Ленинградский ин-т инженеров молочной промышленности. На дипломатической работе — с 1958 г. В 1958—60 гг.— советник-посланник посольства СССР в КНР.

АПЕДО-АМА, Жорж (р. 1914 г.) — министр иностранных дел Того с мая 1963 г. Активный деятель партии Демократический союз населения Того. С 1930 г. работал во французской колониальной администрации в Того. В 1956—58 гг. — министр финансов Того в рамках Французского Союза. С 1958 г. служил в представительстве Франции при ЕЭС в Брюсселе.

АРАЙС, Ян Андреевич (1878 г. — 1963 г.) — активный участник революционного движения. Член КПСС с 1905 г. Начал революционную деятельность в 1895 г. среди матросов Рижского порта. Участник демонстраций рижских рабочих в 1905 г. Подвергался репрессиям со стороны царского правительства. В 1917 г. — в рядах Красной гвардии, затем в военно-продовольственном отряде. В первые годы Советской власти работал в органах ВЧК в Великих Луках. С 1922 г.— токарь на заводах Москвы. С 1942 г. — персональный пенсионер.

АРЕФ, Абдель Салям Мухаммед (р. 1921 г.) — президент Иракской Республики с февраля 1963 г. В 1958 г. в чине полковника принял активное участие в антиимпериалистической революции 14 июля. Занимал пост заместителя премьер-министра и министра внутренних дел. В феврале 1959 г. был приговорен к смертной казни по обвинению в попытке убийства президента Касема. Позже был помилован и вышел в отставку. Один из организаторов государственных переворотов в феврале и ноябре 1963 г.

АРИСТОВ, Аверкий Борисович (р. 1903 г.) — чрезвычайный и полномочный посол СССР в ПНР с 1961 г. В 1932 г. окончил Ленинградский металлургический ин-т. Кандидат технических наук. С 1940 г. — на руководящей парт. и советской работе. С 1961 г. — на дипломатической работе. Член ЦК КПСС с 1952 г. Деп. Верховных Советов СССР 2—5-го и РСФСР 4—5-го созывов.

АРУТЮНОВ, Алексей Иванович (р. 1914 г.) — советский горный инженер, специалист по нефтепромысловому делу, в 1963 г. удостоен Ленинской премии за участие в комплексном решении проблемы бурения и эксплуатации газовых и газоконденсатных месторождений. Член КПСС с 1945 г. С 1930 г. работает в нефтяной пром-сти. В 1936 г. окончил Азербайджанский индустриальный ин-т. В 1936—42 гг. работал инженером в тресте «Кировнефть», в объединении «Азнефть», в Азерб. нефтяном исследовательском ин-те, одновременно в 1940—42 гг. учился в аспирантуре. В 1942—57 гг. работал в нефтяной пром-сти Средней Азии. В 1957—62 гг. — рук. лаб. во Всес. н.-и. ин-те природного газа. В 1962—63 гг. — гл. специалист Гос. комитета по топливной пром-сти при Госплане СССР. С мая 1963 г. — гл. специалист Гос. комитета химической и нефтяной пром-сти при Госплане СССР. Автор и соавтор ок. 50 научных работ, в т. ч. «Продуктивность нефтяных скважин» (1941 г.), «Измерение дебитов газовых скважин» (1959 г.).

АРУТЮНЯН, Нагуш Хачатурович (р. 1912 г.) — председатель Президиума Верховного Совета Армянской ССР (с апреля 1963 г.). Член КПСС с 1942 г. В 1936 г. окончил Военно-инженерную академию в Москве. В 1936—37 гг. — инженер Севано-Зангинского стройуправления. С 1937 г. — аспирант Ленинградского политехнического ин-та им. Калинина. Во время Великой Отечественной войны — в Советской Армии. После демобилизации работал в АН Арм. ССР (младший, затем старший научный сотрудник). Действительный член и член Президиума АН Арм. ССР (с 1950 г.). В 1952—56 гг. был академиком-секретарем в отделении техники АН Арм. ССР, впоследствии — зав. лабораторией в Ин-те математики и механики. В 1960—61 гг. — вице-президент Академии. В 1961—63 гг. — ректор Ереванского гос. ун-та. Преподавал в политехническом ин-те и в гос. ун-те в Ереване. Деп. Верховных Советов СССР 6-го и Арм. ССР 3-го и 6-го созывов.

АСЕЕВ, Николай Николаевич (10 июля 1889 г. — 16 июля 1963 г.) — русский советский поэт. Начал печататься в 1913 г., тогда же познакомился с Маяковским, оказавшим на него большое влияние. В 1923 г. был одним из организаторов футуристической группы «Леф», от которой вскоре отошел. Автор поэм: «Двадцать шесть» (1925 г.), «Семен Проскаков» (1928 г.), «Маяковский начинается» (1940 г., Гос. премия СССР 1941 г., дополнит. глава 1950 г.), «Урал» (1944 г.), «Пламя победы» (1946 г.), «Поэма о Гоголе» (1952—53 гг.) и др.; сборников стихов «Наша сила» (1939 г.), «Раздумья» (1955 г.), «Лад» (1961 г.), «Самые мои стихи» (1962 г.) и др. Переводил поэтов нац.-республик. Вел преподавательскую работу.

АФАНАСЬЕВ, Сергей Алексеевич (р. 1912 г.) — посол СССР в Лаосе с 1962 г. Имеет ранг чрезвычайного и полномочного посла. В 1934 г. окончил инженерно-экономический ф-т Ленинградского учебного комбината. На дипломатической работе — с 1939 г. В 1943—47 гг. — пом. министра иностранных дел СССР, в 1947 г. — советник посольства, в 1947—54 гг. — посол СССР в Норвегии, в 1954—55 гг. — зам. зав. 3-м Европейским отделом, в 1955—58 гг. — зам. зав. отделом Скандинавских стран МИД СССР, в 1958—62 гг.— посол СССР в Бельгии.

АФЛЯК, Мишель (р. 1910 г.) — политический деятель Сирии. Основатель и ген. секретарь партии БААС, руководитель и «теоретик» ее правого, экстремистского крыла. Получил образование в Париже. В 1932—40 гг. — преподаватель в лицее Дамаска. Принимал непосредственное участие в руководстве баасистскими государственными переворотами в Ираке (февраль 1963 г.) и Сирии (март 1963 г.). Выступал в поддержку политики террора баасистских экстремистов в Ираке (см. статью «БААС»).

Б

БАБОЧКИН, Борис Андреевич (р. 1904 г.) — советский актер и режиссер, нар. арт. СССР с 1963 г. Член КПСС с 1948 г. Сценическую деятельность начал в 1921 г. С 1927 г. работал в ленинградских театрах (в 1931—35 гг. — в Академическом театре драмы, в 1935—40 гг. — в Большом драм. театре им. Горького). В 1952—53 гг.— гл. режиссер Московского театра им. Пушкина, в 1948 — 51 гг. и с 1955 г. — актер и режиссер Малого театра. Среди ролей: Самозванец («Борис Годунов» Пушкина), Влас («Дачники» Горького), Клаверов («Тени» Салтыкова-Щедрина) и др. Поставил спектакли: «Вечный источник» Зорина, «Иванов» Чехова (исполнял гл. роль) в Малом театре и др. В 1934 г. создал образ Чапаева в одноименном фильме (Гос. премия СССР, 1941 г.).

БАЗАРОВ, Семен Тарасович (р. 1914 г.) — посол СССР в Мексике с 1962 г. Имеет ранг чрезвычайного и полномочного посла. В 1938 г. окончил Саратовский юридический ин-т. На дипломатической работе—с 1939 г. В 1946—49 гг.— советник посольства СССР в Швеции, в 1949—50 гг.— зам. нач. договорно-правового управления, в 1950—53 гг.—зам. зав. и зав. отделом стран Ближнего и Среднего Востока МИД СССР, в 1953—1957 гг.— советник посольства СССР в Ираке, в 1957—59 гг.— зам. зав. и с 1959 г. — зав. 1-м Европейским отделом МИД СССР.

БАЙБАКОВ, Николай Константинович (р. 1911 г.) — председатель Гос. комитета нефтедобывающей промышленности при Госплане СССР с января 1964 г., министр СССР с марта 1963 г., в 1963 г. удостоен Ленинской премии за участие в комплексном решении проблемы бурения и эксплуатации газовых и газоконденсатных месторождений. Член КПСС с 1939 г. В 1932 г. окончил Азербайджанский нефтяной ин-т им. Азизбекова. В 1932—35 гг. работал на промыслах объединения «Азнефть». В 1935 — 37 гг.— в Советской Армии. В 1937—1938 гг. — ст. инженер, гл. инженер, управляющий трестом «Лениннефть» объединения «Азнефть». С 1938 г. — на руководящих должностях в нефтяной пром-сти, в 1948—55 гг.— мин. нефтяной пром-сти СССР. В 1955—57 гг. — пред. Госплана СССР. В 1957—58 гг. — пред. Госплана РСФСР и зам. пред. Совета Министров РСФСР. В 1958—63 гг. — пред. Краснодарского совнархоза, в январе — марте 1963 г.— пред. Северо-Кавказского совнархоза. В марте—мае 1963 г. — пред. Гос. комитета по химии при Госплане СССР. В мае 1963 г.— январе 1964 г. — пред. Гос. комитета химической и нефтяной промышленности при Госплане СССР. Член ЦК КПСС в 1952—1961 гг. Деп. Верховных Советов СССР 2-го, 4-го и 5-го созывов и РСФСР 6-го созыва.

БАКЛАШОВ, Василий Евдокимович (р. 1925 г.) — советский инженер-механик, в 1963 г. удостоен Ленинской премии за участие в разработке и внедрении трубчатых печей беспламенного горения с излучающими стенами из панельных горелок. Член КПСС с 1962 г. В 1944 г. работал строгальщиком на Московском заводе обработки цветных металлов. В августе 1944 г. поступил на подготовительное отделение Московского нефтяного ин-та им. Губкина; с 1952 г., по окончании этого ин-та, работает в Гос. н.-и. и проектном ин-те нефтяного машиностроения.

БАЛАФРЕДЖ, Ахмед (р. 1908 г.)—министр иностранных дел (с янв. 1963 г.) и зам. премьер-министра (с июня 1963 г.) Марокко. Происходит из аристократической семьи. Получил образование в Рабате, Каире и Париже. С 1931 г. преподавал в Рабате. В 1943—44 гг. был одним из создателей партии «Истиклялъ» (партия Независимости), в 1944—45 гг. — ген. секретарь. В 1945 г. арестован французскими колониальными

властями и сослан на о. Корсика, освобожден в 1946 г. В 1946—1956 гг. находился в эмиграции. В 1956—58 гг., после получения независимости Марокко, — министр иностр. дел. В 1958—1959 гг. — премьер-министр.

БАНДА (Banda), Хестингс (р. 1902 г.)— премьер-министр Малави (до 6 июля 1964 г.—Ньясаленда) с февраля 1962 г. Род. в бедной крестьянской семье в Ньясаленде. Врач, образование получил в США, где изучал также историю и социологию в ун-те штата Индиана. В 1938—53 гг. работал врачом в Великобритании. Активно выступал против создания колониалистской Федерации Родезии и Ньясаленда. В 1953 г. возвратился в Африку и занимался врачебной практикой в Гане. В 1958 г. вернулся в Ньясаленд, где возглавил партию Африканский национальный конгресс Ньясаленда. В 1959—60 гг. был арестован расистским правительством Федерации. В 1959 г. сторонники Банды создали партию Конгресс Малави, к-рую он возглавил после своего освобождения.

БАРАБАНОВ, Павел Иванович (р. 1909 г.) — советский инженер, специалист по монтажу нефтепромыслового оборудования, в 1963 г. удостоен Ленинской премии за участие в комплексном решении проблемы бурения и эксплуатации газовых и газоконденсатных месторождений. В 1935 г. окончил Московский нефтяной ин-т им. акад. Губкина. В 1935—36 гг. работал на Ишимбаевском нефтепромысле. В 1936—46 гг.— в тресте «Востокнефтепроект», в 1946—48 гг.— гл. инженер треста «Грознефтепроект». В 1948—59 гг. и с сентября 1963 г. — в ин-те «Краснодарнефтепроект» (с 1963 г.— гл. специалист этого ин-та по сбору и транспорту нефти и газа). В 1959—63 гг. — нач. отдела н.-и. части ин-та «Гипровостокнефть».

БАРАНСКИЙ, Николай Николаевич (26 июля 1881 г.— 29 ноября 1963 г.) — советский ученый-географ, профессиональный революционер, государственный деятель. Член КПСС с 1920 г., член-корр. АН СССР с 1939 г., заслуженный деятель науки РСФСР с 1943 г., Герой Социалистического Труда с 1962 г. В 1914 г. окончил Московский коммерческий ин-т. В 1897 г. вступил в первый марксистский кружок. В 1901 г. за участие в студенческой политической забастовке был исключен со 2-го курса Томского ун-та. С 1902 г.— один из руководителей социал-демократических организаций Сибири. Был представителем сибирских большевиков на Таммерфорской конференции в декабре 1905 г., где имел беседы с В. И. Лениным. Трижды был арестован царским правительством за революционную деятельность. После Великой Октябрьской революции работал в ВСНХ, затем до 1926 г. в НК РКИ и ЦКК НК РКИ. Одновременно с 1918 г. занимался экономической географией. С 1929 г. — проф. МГУ. Один из основоположников районного направления в советской экономической географии. Автор ряда учебников, в т. ч. учебника по экономической географии СССР для средней школы, выдержавшего с 1926 по 1955 гг. 16 изданий. Большую роль сыграл в развитии советской картографии и особенно экономической картографии. Лауреат Гос. премии СССР 1952 г.

БАРКОВСКИЙ, Анатолий Александрович (р. 1921 г.) — чрезвычайный и полномочный посол СССР в САР с 1961 г. В 1948 г. окончил Московский историко-архивный ин-т. На дипломатической работе — с 1951 г. В 1952—58 гг. — секретарь посольства СССР в Египте, в 1958—59 гг. — 1-й секретарь отдела стран Ближнего Востока МИД СССР, в 1959—61 гг.— советник посольства СССР в ОАР, в 1961 г.— ген. консул СССР в Дамаске.

БАТЛЕР (Butler), Ричард Остен (р. 1902 г.) — министр иностранных дел Великобритании с октября 1963 г. Образование получил в Кембриджском ун-те. Член парламента от Консервативной партии с 1929 г. С 1931 г. занимает руководящие посты в гос.аппарате. Канцлер казначейства в 1951—55 гг. Пред. Консервативной партии в 1959—61 гг. Зам. премьер-министра и мин. по делам федерации Центральной Африки в 1962—63 гг.

БАХМЕТЬЕВ, Владимир Матвеевич (14 августа 1885 г.— 16 октября 1963 г.)— русский советский писатель. Член КПСС с 1909 г. С юношеских лет участвовал в революционном движении. Как журналист выступил в печати в 1905 г. Первые художественные произведения появились в печати в 1910 г. После Великой Октябрьской социалистической революции работал членом Томского губкома партии и членом губисполкома, народным комиссаром по просвещению Западно-Сибирского округа, редактировал ряд партийно-советских и литературных газет и журналов. Автор романов («Преступление Мартына», 1928 г.; «Наступление», 1933—40 гг., в переработанном виде опубликован в 1957 г. под названием «У порога»), повестей, рассказов и др.

БАХШИЯН, Цолак Аршавирович (р. 1909 г.) — советский инженер-механик, специалист в области энергетики, в 1963 г. удостоен Ленинской премии за руководство разработкой и внедрением трубчатых печей беспламенного горения с излучающими стенами из панельных горелок. В 1937 г. окончил Московский механико-машиностроительный ин-т им. Баумана. Канд. технич. наук с 1962 г. В 1937—39 гг. —инженер-конструктор на Коломенском машиностроит. заводе им. Куйбышева. В 1939 — 41 гг. — ст. инженер в ин-те «Нефтемаш». В 1941—44 гг. — нач. тех. отдела Ишимбаевского машиностроительного завода. С 1945 г. в Гос. н.-и. и проектном ин-те нефтяного машиностроения, сначала гл. конструктор проекта, затем нач. отдела.

БЕКР, Ахмед Хасан (р. 1912 г.) — премьер-министр Ирака в феврале — ноябре 1963 г. Бригадный генерал. Участник революции 14 июля 1958 г. В 1959 г. уволен из армии после судебного процесса по делу Арефа; обвинялся в заговоре против режима Касема. С ноября по декабрь 1963 г. — вице-президент. На посту премьер-министра проводил политику массовых репрессий против коммунистов и демократов, руководил военными действиями против курдских патриотов.

БЕЛАУНДЕ ТЕРРИ (Belaunde Terry), Фернандо (р. 1912 г.)— президент Перу с 1963 г. Род. в семье видного перуанского дипломата. Окончил архитектурный ф-т ун-та в Техасе (США). Политич. деятельность начал в 1943 г. Основатель и лидер партии Народное действие (1958 г.). 9 июня 1963 г. избран президентом страны.

БЕЛАШОВА, Екатерина Федоровна (р. 1906 г.) — советский скульптор, народный художник СССР с 1963 г. Училась в Ленинградском художественном техникуме. В 1926—32 гг. занималась во Всероссийской академии художеств. Автор портретных работ («Ударница Днепростроя», 1930 г.; «Мужской портрет», 1935 г.; «Непокоренная», 1943 г.; «Партизан», 1944—45 гг.; «Зоя», 1948 г., и др.), памятников Герою Советского Союза летчику В. С. Хользунову в Волгограде, А. С. Пушкину в Пушкинских горах, скульптору А. С. Голубкиной в Зарайске и др.

БЕЛОБОРОДОВ, Афанасий Павлантьевич (р. 1903 г.)— советский военный деятель, Генерал Армии с 1963 г. Дважды Герой Советского Союза (1944 г., 1945 г.). Член КПСС с 1926 г. В Советской Армии в 1919—20 гг. и с 1923 г. В 1936 г. окончил Военную академию им. М. В. Фрунзе. В годы Великой Отечественной войны командовал дивизией, корпусом и армией. В послевоенные годы командовал войсками военного округа. В 1957—63 гг. — нач. Главного управления кадров Министерства обороны. С апреля 1963 г.— командующий войсками Московского военного округа. Деп. Верховных Советов СССР 3-го и РСФСР 5-го и 6-го созывов.

БЕЛОХВОСТИКОВ, Николай Дмитриевич (р. 1918 г.)— посол СССР в Швеции с 1962 г. Имеет ранг чрезвычайного и полномочного посла. В 1940 г. окончил Московский ин-т истории, философии и литературы. На дипломатической работе — с 1942 г. В 1944—49 гг. —1-й секретарь, советник посольства СССР в Канаде, одновременно в 1945—49 гг. — временный поверенный в делах СССР в Канаде. В 1949—52 гг. — пом. зав., в 1956—58 гг. — зам. зав., в 1958—62 гг. — зав. 2-м Европейским отделом МИД СССР, в 1952—56 гг. — советник посольства СССР в Великобритании.

БЕНЕДИКТОВ, Иван Александрович (р. 1902 г.) — посол СССР в Индии в 1953 г. и с 1959 г. Имеет ранг чрезвычайного и полномочного посла. В 1927 г. окончил Сельскохозяйственную академию им. Тимирязева. С 1937 г. — на руководящей гос. работе. На дипломатической работе — с 1953 г. Член ЦК КПСС с 1939 г. Деп. Верховных Советов СССР 2-го, 4-го, 5-го и РСФСР 1-го созывов.

БЕНЕДИКТСОН (Benediktsson), Бьярни (р. 1908 г.)— премьер-министр Исландии с ноября 1963 г. В 1930 г. окончил Рейкьявикский университет, после чего продолжал образование за границей. В 1932—40 гг. — профессор Рейкьявикского университета. С 1936 г. — член исполкома Партии независимости (Консервативной). В 1940—47 — мэр Рейкьявика. В 1947—53 гг. — министр иностранных дел и юстиции, а затем — министр просвещения. С 1956 г. — редактор главного органа Партии независимости газеты «Моргунбладид». В 1959—63 гг. — министр юстиции и промышленности.

БЕРГ, Аксель Иванович (р. 1893 г.) — советский ученый в области радиотехники, академик с 1946 г., 10 ноября 1963 г. присвоено звание Героя Социалистического Труда за выдающиеся заслуги в развитии радиотехники и в связи с семидесятилетием со дня рождения. Член КПСС с 1944 г. В 1-й мировой войне участвовал в качестве штурмана подводной лодки, в период гражданской войны — командир подводной лодки. В 1925 г. окончил Военно-морскую академию и одновременно Военно-морское инженерное училище в Ленинграде, затем был на преподавательской и научной работе в высших военно-морских учебных заведениях. С 1926 г. — в Ленинградском электротехническом ин-те. Одновременно — пред. Всесоюзного научного совета по радиофизике и радиотехнике АН СССР и с 1960 г. — гл. редактор энциклопедии по автоматизации производства и промышленной электронике.

БЕРОЯН, Артем Коноевич (10 июня 1878 г. — 1963 г.) — армянский советский актер, нар. арт. Груз. ССР (1941 г.). Один из основателей армянского советского театра. Сценическую деятельность начал в 1899 г. в Тифлисе. С 1922 г.— актер Армянского театра драмы в Тбилиси. Играл драм. и характерные роли: Яго («Отелло» Шекспира), Замбахов, Зимзимов, Парсиг («Хатабала», «Пэпо», «Разоренный очаг» Сундукяна), Элизбаров («Из-за чести» Ширванзаде) и др.

БИБИКОВ, Петр Васильевич (р. 1909 г.) — советский конструктор-механик, в 1963 г. удостоен Ленинской премии за участие в создании типового высокоскоростного агрегата непрерывной печной сварки труб. Член КПСС с 1947 г. В 1932 г. окончил Харьковский машиностроительный техникум. В 1928—32 гг. работал на Харьковском машиностроит. заводе. В 1932—41 гг. и в 1946—49 гг. —на Новокраматорском машиностроит. заводе. В 1941—46 гг. — в Советской Армии. В 1949—63 гг. — рук. группы Электростальского завода тяжелого машиностроения. С 1963 г. — рук. группы в СКБ завода «Большевик» в Киеве.

БИРЮЗОВ, Сергей Семенович (р. 1904 г.) — советский военный деятель, Маршал Советского Союза, Герой Советского Союза, с апреля 1963 г. — начальник Генерального штаба Вооруженных Сил и первый заместитель министра обороны СССР. Член КПСС с 1926 г. В 1956—61 гг. — кандидат в члены, а с 1961 г. — член ЦК КПСС. В Советской Армии с 1922 г. В 1937 г. окончил Военную академию им. М. В. Фрунзе. В период Великой Отечественной войны был нач. штаба армии и ряда фронтов, командующим армией. В 1946—47 гг.— зам. главкома сухопутных войск. В 1947—54 гг. — командующий войсками военного округа и группой войск. В 1954—1955 гг. — первый зам. главкома, а в 1955—62 гг.— главком войск ПВО СССР. В 1962—63 гг.— главнокомандующий ракетными войсками СССР. В 1955—63 гг. — зам. мин. обороны СССР. Деп. Верховного Совета СССР 2-го, 4—6-го созывов.

БИТАР, Салах-ад-дин (р. 1912 г.) — премьер-министр и мин. иностранных дел САР с марта 1963 г. Один из основателей (1954 г.) межарабской реакционной партии БААС. Окончил факультет естественных наук Парижского ун-та. В 1934—42 гг. занимался преподавательской деятельностью в Сирии. В 1956—58 гг. — министр иностр. дел. С марта 1958 г., после объединения Сирии с Египтом,—министр культуры и национального руководства ОАР. В 1959 г. вышел в отставку. С 1961 г., после выхода Сирии из ОАР, возобновил деятельность как ген. секретарь сирийского филиала партии БААС и гл. редактор газеты «Аль-Баас». В 1962 г., после запрещения правительством этой газеты, был приговорен к тюремному заключению.

БЛИННИКОВ, Сергей Капитонович (р. 1901 г.) — русский советский актер, нар. арт. СССР с 1963 г. С 1922 г. — в труппе МХАТа. Среди ролей: Алешка и Бубнов («На дне» Горького), Яша и Лопахин («Вишневый сад» Чехова), Гаврила и Курослепов («Горячее сердце» Островского), Прокофий Пазухин («Смерть Пазухина» Салтыкова-Щедрина), Собакевич («Мертвые души» по Гоголю), Васька Окорок («Бронепоезд 14-69» Вс. Иванова) и др. Выступает как режиссер. Снимается в кино. Гос. премии СССР 1946 и 1951 гг.

БОГДЕСКО, Илья Трофимович (р. 1923 г.) — советский график, нар. художник СССР с 1963 г. В 1951 г. окончил Художественный ин-т им. Репина. Автор иллюстраций к произведениям молдавских и русских писателей, станковых рисунков, плакатов (серия иллюстраций к поэме «Цыганы» Пушкина, 1956 г., «Русский лес» Леонова, 1960 г., и др.). Работает в Молд. ССР.

БОДРОВ, Михаил Федорович (р. 1903 г.) — посол СССР в государстве Израиль с 1958 г. Имеет ранг чрезвычайного и полномочного посла СССР. Окончил Московский финансовый институт. На дипломатической работе — с 1946 г. В 1946—1948 гг.— советник посольства СССР в Чехословакии, в 1948—54 гг. — посол СССР в НРБ, в 1954—58 гг. — зам. нач. управления МИД СССР.

БОЖИЙ, Михаил Михайлович (р. 1911 г.) — советский живописец, нар. художник СССР с 1963 г. Действит. член АХ СССР с 1962 г. В 1933 г. окончил Николаевский художественный техникум. Автор портретов (Героя Советского Союза Р. М. Кушлянского, 1945 г.; Д. З. Мануильского, 1947 г.; артистки О. Я. Кусенко, 1952 г.; «Медсестра», 1955, и др.), полотен «Ленин» (1959—61 гг.), «Думы, мои думы...» (1960 г.) и др. Депутат Верховного Совета СССР 6-го созыва. Работает в УССР.

БОКШАЙ, Иосиф Иосифович (р. 1891 г.) — советский живописец и график, нар. художник СССР с 1963 г. Чл.-корр. АХ СССР с 1958 г. Учился в Академии художеств в Будапеште (1910—14 гг.). С 1918 г. выступает как станковый живописец и график. Начиная с 30-х гг. работает также в области монументальной живописи. Автор пейзажей, картин («Бокараши», 1946—47 гг., «Молотьба в артели им. 30 лет Октября» и «Панорама Ужгорода», 1949 г., и др.).Работает в Ужгороде.

БОТСИО, Койо (р. 1916 г.) — министр иностранных дел Ганы с марта 1963 г. Получил образование в Гане и Англии. В 1948 г. —редактор газеты «Аккра ивнинг ньюс». В 1949 г., после основания Народной партии конвента, был ее секретарем, с тех пор бессменно член ЦК. В 1950 г.арестован английскими колониальными властями. В 1952—56 гг. — министр образования и социального благосостояния в местном пр-ве. В 1959 г. — министр внутренних дел, в 1960 г. — министр экономики, в 1961 г. — министр с. х-ва независимой Ганы. В 1962—63 гг. — председатель Нац. совета по вопросам высшего образования.

БРАГИН, Виктор Алексеевич (р. 1912 г.) — советский горный инженер, специалист по нефтепромысловому делу, в 1963 г. удостоен Ленинской премии за участие в комплексном решении проблем бурения и эксплуатации газовых и газоконденсатных месторождений. Член КПСС с 1943 г. Трудовую деятельность начал в 1929 г. слесарем. В 1935 г. окончил Азербайджанский индустриальный ин-т. С 1933 г. работает в нефтяной пром-сти. В 1959—63 гг. — нач. упр. нефтяной и газовой пром-сти Краснодарского совнархоза. С февраля 1963 г. — нач. объединения «Краснодарнефтегаз». Автор 21 научно-технической работы по вопросам нефтяной и газовой пром-сти, а также 12 изобретений, технических усовершенствований и крупных рационализаторских предложений.

БУДАКОВ, Аркадий Васильевич (р. 1916 г.) — посол СССР в Эфиопии с 1959 г. Имеет ранг чрезвычайного и полномочного посла. В 1937 г. окончил Кировский гос. пед. ин-т им. Ленина. На дипломатической работе — с 1945 г. В 1946—1948 гг. — 2-й секретарь посольства СССР во Франции, в 1949—50 гг. — 2-й, 1-й секретарь, в 1956—58 гг. — советник 1-го Европейского отдела МИД СССР, в 1951—54 гг. — пом. зам. министра иностранных дел СССР, в 1954—56 гг.— советник посольства СССР в Чехословакии, в 1958—59 гг.— зам. зав. отделом стран Африки МИД СССР.

БУДЕННЫЙ, Семен Михайлович (р. 1883 г.) — советский военный и государственный деятель, Маршал Советского Союза с 1935 г., 24 апреля 1963 г. награжден второй медалью «Золотая Звезда» за выдающиеся заслуги в деле создания Вооруженных Сил СССР и защиты Советского государства от врагов нашей Родины и в связи с восьмидесятилетием. Член КПСС с 1919 г. В Советской Армии с 1918 г. В 1932 г. окончил Военную академию им. Фрунзе. Активный участник гражданской войны. С 1919 г. — на ответственных командных постах в Советской Армии. В 1943—53 гг. — командующий кавалерией Советской Армии. Канд. в члены ЦК КПСС в 1934—39 гг. и с 1952 г. Член ЦК КПСС в 1939—52 гг. Деп. Верховного Совета СССР 1—6-го созывов. Член Президиума Верховного Совета СССР с 1938 г. Звание Героя Советского Союза присвоено в 1958 г.

БУМЕДЬЕН, Хуари (р. 1925 г.) — первый заместитель председателя Совета Министров и министр обороны Алжира. Образование получил в университетах Туниса и Каира. Преподавал арабскую литературу. В 1955 г. нелегально прибыл в Алжир и принял активное участие в боевых действиях Национально-освободительной армии, заняв пост командующего военным округом. В 1960 г. назначен начальником штаба НОА Алжира. С 1960 г. — член Политбюро ФНО. В сент. 1962 г. назначен министром обороны. Осенью 1963 г. посетил СССР во главе правительственной делегации.

БУРОВ, Алексей Степанович (р. 1921 г.) — советский конструктор в области металлургического машиностроения, в 1963 г. удостоен Ленинской премии за участие в создании типового высокоскоростного агрегата непрерывной печной сварки труб. Член КПСС с 1944 г. Окончил 4-й курс Московского заочного политехнического ин-та (поступил в 1949 г.). В 1940—46 гг.— в Советской Армии. С 1947 г. работает во Всесоюзном н.-и. и проектно-конструкторском ин-те металлургического машиностроения.

БУТЫРИН, Александр Степанович (р. 1905 г.) — советский инженер, специалист в области турбостроения, в 1963 г. удостоен Ленинской премии за участие в создании паровой турбины ПВК-200-130 мощностью 200 000 *квт* на параметры 130 *ата*, 565°С с промежуточным перегревом до 565°С. Член КПСС с 1947 г. В 1927 г. окончил Ленинградский индустриальный политехникум, а в 1931 г. квалификационной комиссией Ленинградского механического ин-та после защиты представленных работ присвоено звание инженера-теплотехника. С 1927 г. работает на Ленинградском металлическом заводе им. XXII съезда КПСС. Лауреат Гос. премии СССР 1952 г.

В

ВАРГА, Евгений Самуилович (р. 1879 г.) — советский экономист, академик с 1939 г., в 1963 г. удостоен Ленинской премии за научную разработку проблем современного капитализма, изложенную в книгах: «Основные вопросы экономики и политики империализма (после второй мировой войны)», 1957 г., «Капитализм двадцатого века», 1961 г., «Современный капитализм и экономические кризисы», 1962 г., и других работах. Член КПСС с 1920 г. Род. в Венгрии. В 1919 г. — народный комиссар финансов, затем пред. Высшего совета нар. хозяйства Венгерской Советской Республики. В 1920 г. переехал в Москву. Был активным работником Коминтерна. В 1927—47 гг. возглавлял Ин-т мирового хозяйства и мировой политики АН СССР, был гл. редактором журн. «Мировое хозяйство и мировая политика».

ВАЧУКУ, Джаджа (р. 1918 г.) — министр иностранных дел Нигерии с 1962 г. Учился в 1939—43 гг. в Дублинском ун-те (Ирландия). В 1944—47 гг. занимался юридической практикой в Ирландии. С 1947 г.— член партии Национальный совет нигерийских граждан. С 1952 г.— член палаты представителей Нигерии. В 1955—57 гг. — зам. лидера оппозиции в Федеральном парламенте. В 1958—59 гг. — член парламентской комиссии по вопросам «нигеризации» государственных органов. В 1960 г.— спикер палаты представителей Нигерии.

ВВЕДЕНСКИЙ, Борис Алексеевич (р. 1893 г.) — советский ученый в области радиофизики и радиотехники, 18 апреля 1963 г. удостоен звания Героя Социалистического Труда за большие заслуги в развитии радиотехники и подготовке научных кадров и в связи с семидесятилетием со дня рождения. Академик с 1943 г., чл.-корр. АН СССР с 1934 г. В 1915 г. окончил Московский ун-т. В 1915—27 гг. работал в н.-и. организациях и преподавал в высших учебных заведениях. В 1927—35 гг. — во Всесоюзном электротехническом ин-те (с 1929 г. — проф.). В 1935—40 гг. — рук. лаб. Н.-и. ин-та. В 1941—46 гг.— в Физическом ин-те АН СССР. Член Президиума АН СССР в 1946—53 гг., академик-секретарь Отделения технических наук АН СССР в 1946—51 гг. В 1944—53 гг.— пред. секции по научной разработке проблем радиотехники АН СССР. С 1947 г. — пред. Всесоюзного научного совета по радиофизике и радиотехнике. С 1953 г. работает в Ин-те радиотехники и электроники АН СССР. Одновременно в 1949—1951 гг.— член гл. редакции БСЭ (второе издание). С 1951 г.—

гл. редактор БСЭ и МСЭ (третье издание). С 1959 г. — председатель научного совета издательства «Советская энциклопедия». Основные труды посвящены (с 1922 г.) изучению распространения ультракоротких волн (УКВ). Лауреат Гос. премии СССР 1952 г. В 1949 г. присуждена Золотая медаль им. А. С. Попова.

ВЕКСЛЕР, Владимир Иосифович (р. 1907 г.) — советский ученый — физик, академик-секретарь Отделения ядерной физики АН СССР с 1963 г., 30 июля 1963 г. удостоен премии «Атом на службе мира» (учрежденной в 1955 г. рядом американских научных организаций) за выдающиеся достижения в области мирного использования атомной энергии. Член КПСС с 1937 г. Академик с 1958 г. В 1931 г. окончил Московский энергетический ин-т. В 1930—36 гг. работал во Всесоюзном электротехническом ин-те. В 1936—56 гг.— в Физическом ин-те АН СССР. С 1956 г. работает в Объединенном ин-те ядерных исследований.

ВЕКУА, Илья Несторович (р. 1907 г.) — советский математик, академик АН СССР с 1958 г. и АН Груз. ССР с 1946 г., в 1963 г. удостоен Ленинской премии за научный труд «Обобщенные аналитические функции», опубликованный в 1959 г. Член КПСС с 1943 г. В 1930 г. окончил Тбилисский Гос. ун-т. С 1952г.—проф. МГУ, одновременно в 1955—59 гг.— зам. дир. Математического ин-та АН СССР. С 1959 г. — ректор Новосибирского Гос. ун-та. Основные работы в области применения методов теории аналитических функций комплексного переменного к решению дифференциальных и интегральных уравнений, встречающихся в задачах физики и механики, в частности в теории упругости. Лауреат Гос. премии СССР 1950 г.

ВЕНИЗЕЛОС, Софоклис (4 ноября 1894 г. — 7 февраля 1964 г.) — вице-премьер и министр иностранных дел Греции в ноябре — декабре 1963 г. Сын известного греческого госуд. и политич. деятеля Э. Венизелоса. Окончил кадетскую офицерскую школу. Служил в армии до 1920 г. В 1922—29 гг. — военный атташе в Париже. После выхода в отставку занялся политической деятельностью. В 1936 году вошел в руководство партии либералов. В 1936—40 гг. жил в Париже, затем, до 1943 г., в США. В 1943—44 гг. — министр морского флота, премьер, вице-премьер в греческом эмигрантском правительстве в Каире. В 1946—47 гг.— министр без портфеля, вице-премьер, министр торгового флота Греции. В 1949 г. стал лидером партии либералов. В 1949—51 гг. — премьер-министр, вице-премьер, министр иностранных дел. С 1958 г. — лидер партии либералов. В 1961 г. вошел в блок буржуазных оппозиционных партий «Союз центра» и стал одним из его лидеров.

ВЕРНИК, Александр Борисович (р. 1912 г.) — советский инженер-конструктор, в 1963 г. удостоен Ленинской премии за участие в создании типового высокоскоростного агрегата непрерывной печной сварки труб. Член КПСС с 1944 г. В 1938 г. окончил Уральский политехнический ин-т. Доцент с 1962 г. В 1931—51 гг. работал на Уралмашзаводе; в 1951—1956гг.— на Сибирском заводе тяжелого машиностроения; с 1956 г.на Электростальском заводе тяжелого машиностроения. Одновременно с 1938 г. с небольшими перерывами преподает в технических вузах. Лауреат Гос. премии 1948 г.

ВЕРШИГОРА, Петр Петрович (16 мая 1905 г. — 27 марта 1963 г.) — русский советский писатель. Герой Советского Союза (1944 г.). Член КПСС с 1943 г. Окончил режиссерское отделение Одесской консерватории. Был актером и режиссером. В годы Великой Отечественной войны — один из командиров партизанского соединения С. А. Ковпака. Автор книг: «Люди с чистой совестью» (1946 г., Гос. премия СССР 1947 г.), «Карпатский рейд» (1950 г.), «Рейд на Сан и Вислу» (1959 г.), романа «Дом родной» (1962 г.), исторического очерка «Военное творчество народных масс» (1961 г.) о партизанском движении в России и др.

ВИГНЕР (Wigner), Юджин Пол (р. 1902 г.) — американский ученый, 5 ноября 1963 г. удостоен Нобелевской премии (совместно с Гёпперт-Майер М. и Енсеном Х., получившими по 25% премии) по физике за вклад в теорию атомных ядер и элементарных частиц — за открытие принципов фундаментальной симметрии. Род. в Будапеште. В 1925 г. окончил Высшее техническое училище в Берлине. В 1928—30 гг. — лектор и приват-доцент там же. С 1931 г. — проф. математики Принстонского ун-та США. Участвовал в конструировании первого ядерного реактора в Чикаго. В 1959 г. получил премию «Атом на службе мира».

ВИЛЬСОН (Wilson), Гарольд (р. 1916 г.)— лидер Лейбористской партии Великобритании с февраля 1963 г. Образование получил в Оксфордском ун-те. Читал лекции по экономике, занимал ответственные посты в министерстве топлива и энергетики. В 1945 г. избран в парламент от Лейбористской партии. С 1952 г. — член исполкома партии. В 1947 — 51 гг. — министр торговли в кабинете К. Эттли (подал в отставку в знак протеста против бюджетной политики министра финансов, урезавшего ассигнования на здравоохранение при усиленных расходах на военные цели). В 1961—62 гг.— председатель исполкома Лейбористской партии. Неоднократно посещал СССР. После смерти Х. Гейтскелла избран лидером партии.

ВИНОГРАДОВ, Владимир Михайлович (р. 1921 г.) — посол СССР в Японии с 1962 г. Имеет ранг чрезвычайного и полномочного посла. В 1944 г. окончил Московский химико-технологический ин-т им. Менделеева и в 1948 г. — Всесоюзную академию внешней торговли. Работал в системе Министерства внешней торговли СССР. В 1956—62 гг. — нач. управления торговли с западными странами МВТ СССР.

ВИНОГРАДОВ, Сергей Александрович (р. 1907 г.) — посол СССР во Франции с 1953 г. Имеет ранг чрезвычайного и полномочного посла. В 1929 г. окончил Ленинградский обл. комвуз, в 1934 г.— 4 курса ЛГУ и в 1938 г.— 2 курса ин-та Красной профессуры. На дипломатической работе — с 1940 г. В 1940 г. — советник полпредства СССР в Турции, в 1940—1948 гг.—посол СССР в Турции, в 1948—49 гг.—зав. отделом по делам ООН, в 1949—50 гг.—зав. 1-м Европейским отделом МИД СССР. Член Центральной Ревизионной Комиссии КПСС с 1956 г.

ВИХМАН, Георгий Львович (р. 1902 г.) — советский энергетик, специалист в области нефтехимического машиностроения, в 1963 г. удостоен Ленинской премии за участие в разработке и внедрении трубчатых печей беспламенного горения с излучающими стенами из панельных горелок. В 1930 г. окончил Московский химико-технологический ин-т им. Менделеева. Доцент. С 1947 г. работает в Гос. н.-и. и проектном ин-те нефтяного машиностроения.

ВЛАСЕНКО, Степан Наумович (1888 г. — март 1963 г.)— активный участник революционного движения. Член КПСС с 1913 г. Трудовую деятельность начал с 10 лет на шахтах Донбасса, затем работал на заводах юга России. За революционную деятельность в 1916 г. был арестован и выслан в Иркутскую губ. В период Великой Октябрьской социалистической революции — комиссар Екатеринославской ж. д. Участник гражданской войны на Украине и в Туркестане. С 1921 г. — на сов. работе на Украине. В 1927—29 гг. — секретарь ВУЦИК. С 1930 г. — на ответственной хоз. работе. С 1954 г. — персональный пенсионер.

ВОЛИК, Алексей Лукич (р. 1921 г.) — советский специалист по бурению нефтяных и газовых скважин, в 1963 г. удостоен Ленинской премии за участие в комплексном решении проблемы бурения и эксплуатации газовых и газоконденсатных месторождений. Член КПСС с 1943 г. В 1941 г. окончил Грозненский нефтяной техникум. В 1941—42 гг. работал в тресте «Малгобекнефть». В 1942—45 гг.—в Советской Армии. С 1945 г. работает на предприятиях объединения «Краснодарнефтегаз», с февраля 1963 г. — зам. нач. этого объединения.

ВОЛЬПИН, Марк Ефимович (р. 1923 г.) —советский ученый-химик, в 1963 г. удостоен (совместно с Д. Н. Курсановым) Ленинской премии за исследования новых небензоидных ароматических систем, опубликованные в 1957—62 гг. Член КПСС с 1945 г. Доктор хим. наук с 1960 г. В 1949 г. окончил хим. фак-т МГУ. В 1941—42 гг. — в Советской Армии. В 1942—45 гг. работая на Уральском автомобильном заводе. В 1949—52 гг. — аспирант. В 1953—58 гг. — ст. научный сотр. Всес. ин-та научной и технической информации. В 1958—63 гг. — ст. научный сотр. Ин-та элементоорганических соединений АН СССР, а с 1963 г. — зам. дир. этого ин-та.

ВЫЧЕГЖАНИН, Арсений Антонович (р. 1904 г.) — советский инженер-механик по сварочному производству, в 1963 г. удостоен Ленинской премии за участие в разработке и внедрении в промышленность нового процесса автоматической и полуавтоматической сварки в углекислом газе плавящимся электродом. Член КПСС с 1931 г. В 1947 г. окончил Киевский политехнический ин-т. Трудовую деятельность начал в 1917 г. батраком. В 1926—30 гг. служил во флоте. В 1930—37 гг. работал слесарем. В 1937—41 гг. учился в Лесотехнической академии им. Кирова, затем в Киевском политехническом ин-те. В 1941 г. — в Советской Армии. В ноябре 1941 г.—сентябре 1943 г. жил в с. Корнин Житомирской обл., работал слесарем на Корнинском сахарном заводе. В сентябре — ноябре 1943 г. — в партизанском отряде. В 1943—44 гг. — инженер по оборудованию на заводе «Большевик» в Киеве. В 1947—50 гг.— на заводе им. 61 коммунара в Николаеве, в 1950—51 гг. — на заводе им. Куйбышева в Херсоне. С 1951 г. — нач. отдела сварки, затем гл. сварщик Херсонского судостроительного завода.

Г

ГАБИЕВ, Саид Ибрагимович (1883 г. — 1963 г.) — активный участник революционного движения. Член КПСС с 1918 г. В 1904 г. поступил в Петербургский ун-т, где вел подпольную революционную работу. После окончания ун-та — профессиональный революционер. Вел легальную общественно-политическую работу, издавал в Петербурге газеты «Заря Дагестана» и «Мусульманская газета». За антиправительственные статьи неоднократно привлекался к суду. Участвовал в борьбе за установление Советской власти в Дагестане. В 1918 г.— пред. Народного Совета Терской Советской Республики. В 1920—21 гг. — член Северо-Кавказского Ревкома, Ревсовета трудовой армии Юго-Востока России, пред. Дагестанского обл. революционного к-та, член президиума Дагкома РКП(б). С 1927 г. работал в Грузии: зам. нар. комиссара финансов ЗСФСР и зам. нач. Закавказского водного хозяйства. Занимался научной и литературной деятельностью. Основатель лакской советской литературы. Автор работы «Лаки, их прошлое и быт» (1905 г.), сб. стихов «Звуки лакской чунгуры» (1927 г.) и др. Перевел на лакский яз. стихи М. Ю. Лермонтова, басни И. А. Крылова и др.

ГАЛЕЕВ, Гайфутдин Салахутдинович (р. 1911 г.) — советский ученый-селекционер, в 1963 г. удостоен Ленинской премии за участие в создании высокоурожайных гибридов и сортов кукурузы и переводе их семеноводства на стериль-

ную основу. Член КПСС с 1948 г. В 1934 г. окончил ин-т селекции и семеноводства. Доктор с.-х. наук с 1962 г. В 1934—41 гг. работал агрономом в совхозе, затем мл. научным сотр. на гос. селекционной станции. В 1941—46 гг. — в Советской Армии. С 1946 г. работает в отделе кукурузы Кубанской опытной станции Всес. ин-та растениеводства, с 1952 г. — зав. этим отделом.

ГАЛЛИ-КУРЧИ (Galli-Curci), Амелита (18 ноября 1882 г.— 28 ноября 1963 г.) — итальянская певица (колоратурное сопрано). В 1903 г. окончила Миланскую консерваторию по классам фортепьяно и композиции. Пению обучалась самостоятельно. Дебютировала в 1909 г. в Риме, исполнив партию Джильды («Риголетто» Дж. Верди). Выступала во многих странах. Имела исключительный успех. В ее репертуаре были колоратурные и лирические партии из опер итальянских и французских композиторов. С 1916 г. жила в США. В 1930 г. оставила сцену.

ГАМЗАТОВ, Расул Гамзатович (р. 1923 г.) — советский поэт, в 1963 г. удостоен Ленинской премии за книгу стихов «Высокие звезды». Народный поэт Дагестана. Член КПСС с 1944 г. В 1939—45 гг. работал учителем, артистом аварского театра, журналистом. В 1945—50 гг. учился в Литературном ин-те им. Горького в Москве. Печатается с 1937 г. Автор сборников стихов: «Песни гор» (1949); «Год моего рождения» (1950); «Слово о старшем брате» (1952); «Лирика» (1954); «О тебе я думаю» (1956); «В горах мое сердце» (1959); «Восьмистишия и надписи» (1962) и др. Гос. премии СССР 1952 г. Пред. правления Союза писателей Дагестана с 1951 г. Деп. Верховного Совета СССР и член Президиума Верховного Совета СССР 6-го созыва.

ГАПУРОВ, Мухамедназар (р. 1922 г.) — председатель Совета Министров и министр иностранных дел Туркм. ССР (с марта 1963 г.). Член КПСС с 1944 г. В 1954 г. окончил Чарджоуский пед. ин-т. В 1941—43 гг. — в рядах Советской Армии. С 1944 г. — на руководящей парт. и комсомольской работе. В 1957—59 гг. — секретарь, в 1959—61 гг. — первый секретарь Чарджоуского обкома, с января 1962 г. по март 1963 г. — секретарь ЦК КП Туркменистана. Член ЦК и член Президиума ЦК КП Туркменистана, деп. Верховных Советов СССР 6-го и Туркм. ССР 5-го созывов.

ГАРКАВОЙ, Прокофий Фомич (р. 1908 г.) — советский селекционер, в 1963 г. удостоен Ленинской премии за участие в выведении высокоурожайных сортов озимой и яровой пшеницы, озимого и ярового ячменя. Член КПСС с 1943 г. В 1928г. окончил Масловский ин-т селекции и семеноводства. Канд. с.-х. наук и ст. научный сотр. с 1937 г. В 1928—30 гг. работал в Киевской контрольно-селекционной станции. В 1930—32 гг.— в аспирантуре. С 1933 г. — во Всес. селекционно-генетическом ин-те им. Т. Д. Лысенко. Автор 12 сортов ярового и озимого ячменя, а также св. 40 научных работ. Лауреат Гос. премии СССР 1949 г.

ГАУК, Александр Васильевич (15 августа 1893 г. — 30 марта 1963 г.)— советский дирижер, нар. арт. РСФСР с 1954 г. В 1917 г. окончил Петроград. консерваторию. С 1920 г.—дирижер (позже гл. дирижер) Академического театра оперы и балета в Ленинграде. С 1927 г. — профессор Ленинградской консерватории, с 1930 г. — художественный руководитель и гл. дирижер Ленинградской филармонии. С 1934 г. работал в Москве (симфонический оркестр Всесоюзного радио и телевидения, Гос. симфонический оркестр СССР и др.). С 1948 г. — профессор Московской консерватории.

ГЕЙТСКЕЛЛ (Gaitskell), Хью Тодд Нейлор (9 апреля 1906 г. — 18 января 1963 г.) — англ. политический деятель. С 1926 г. — член Лейбористской партии, с 1945 г. — член палаты общин. В 1947—50 гг.— мин. топлива и энергетики, в 1950—51 гг. — мин. финансов в правительстве Эттли. В 1955—63 гг.— лидер Лейбористской партии; в 1957—63 гг.— вице-пред. Социалистич. интернационала.

ГЁППЕРТ-МАЙЕР (Goeppert-Mayer), Мария (р. 1906 г.)— американский ученый, 5 ноября 1963 г. удостоена Нобелевской премии (совместно с Вигнером Ю. П. и Енсеном Х., получившими соответственно 50% и 25% премии) по физике за открытия в области ядерной спектроскопии. Первая женщина, получившая Нобелевскую премию после М. Кюри (1903 г.). Родилась в г. Катовице (Польше, в то время под властью Германии). С 1930 г. живет в США. В 1930—40 гг. преподавала в ун-те Дж. Гопкинса (Балтимор). Была проф. Чикагского ун-та. С 1960 г. — проф. Калифорнийского ун-та.

ГЕРАСИМОВ, Александр Васильевич (12 августа 1881 г.— 23 июля 1963 г.) — советский живописец. Нар. художник СССР с 1943 г., действит. член АХ СССР с 1947 г. Член КПСС с 1950 г. В 1903—15 гг. учился в Московском Училище живописи, ваяния и зодчества. Ряд его работ находится в Третьяковской галерее («Тройка зимой», 1914 г.; «После дождя», 1935 г.; портрет О. Б. Лепешинской, 1939 г.; групповой портрет старейших советских художников, 1944 г.; портрет М. П. Крести, 1951 г., и др.); в Центральном музее В. И. Ленина («В. И. Ленин на трибуне», 1929—30 гг.). Гос. премии СССР 1941, 1943, 1946 и 1949 гг. В 1947—57 гг. был президентом АХ СССР.

ГЕРАСИМОВ, Павел Иванович (р. 1915 г.) — посол СССР в Бельгии с 1962 г. Имеет ранг чрезвычайного и полномочного посла. В 1939 г. окончил Ленинградский индустриальный ин-т. На дипломатической работе — с 1945 г. В 1953—54 гг. — зам. зав. отделом стран Ближнего и Среднего Востока МИД СССР, в 1954—59 гг.—советник посольства СССР в ОАР, в 1959 г.— посол СССР в Гвинейской Республике, в 1960—61 гг. — зам. зав. отделом стран Ближнего Востока МИД СССР. В 1961—1962 гг. — посол СССР в Люксембурге.

ГИЙЯБЕР, Андре (р. 1918 г.) — министр иностранных дел Сенегала с ноября 1962 г. Окончил фак-т права Бордоского ун-та во Франции. Занимаясь адвокатской практикой, принимал активное участие в политической жизни страны. В октябре 1957 г. — июне 1958 г. — вице-председатель собрания Французского Союза. В сентябре 1960 г. — ноябре 1962 г.— верховный представитель Сенегала во Франции.

ГИРИ, Тулси (р. 1927 г.) — председатель совета министров, министр иностранных дел и министр двора Королевского правительства Непала с апреля 1963 г. Окончил университет в г. Патна (Индия), получил степень доктора. В 1959—60 гг. последовательно — министр иностранных дел, министр общинного развития.

ГЛЕЗОС, Манолис (р. 1921 г.) — общественный и политический деятель, национальный герой Греции, лауреат Международной Ленинской премии «За укрепление мира между народами» за 1962 г. Когда Греция была оккупирована немцами, сорвал (в ночь на 31 мая 1941 г.) с Акрополя фашистский флаг. Активно участвовал в движении Сопротивления. В 1948—49 гг. был приговорен греческим военным судом за участие в демократическом движении к смертной казни, которую в результате массового движения протеста заменили 10-летним тюремным заключением. В 1954 г. освобожден из тюрьмы. В 1956—59 гг. — директор печатного органа партии ЭДА газеты «Авги». В 1958 г. вновь арестован греческими властями по провокационному обвинению в «шпионаже». В 1962 г. в результате упорной борьбы общественности Греции и всего мира снова освобожден. С 1962 г. — член исполкома ЭДА. В 1951 г. и 1961 г. избирался депутатом парламента, однако его мандат власти оба раза аннулировали.

ГЛЫБИН, Альберт Павлович (р. 1931 г.) — советский технолог сажевого производства, в 1963 г. удостоен Ленинской премии за участие в разработке процесса и промышленной технологии получения печной активной высокодисперсной сажи ПМ-70 из жидких углеводородов. Член КПСС с 1960 г. В 1951 г. окончил Московский техникум резиновой пром-сти, а в 1964 г. — заочный ин-т текстильной и легкой пром-сти. В 1951 — 58 гг. и с 1961 г. (нач. технического отдела) работает на Кудиновском сажевом заводе. В 1958—61 гг. работал в н.-и. ин-те шинной пром-сти.

ГРИМАУ (Grimau), Хулиан Гарсия (18 февраля 1911 г.— 20 апреля 1963 г.) — испанский антифашист, член ЦК КП Испании. По профессии типографский рабочий. Во время гражданской войны 1936—39 гг. сражался в республиканской армии. Член КП Испании с 1936 г. В конце гражданской войны вынужден был покинуть родину. В 1954 г. на V съезде КПИ избран членом ЦК КПИ. В течение ряда лет возглавлял подпольную организацию КПИ в Мадриде. 8 ноября 1962 г. был арестован там франкистской охранкой. Специальный военный трибунал в Мадриде в нарушение всех, даже франкистских, законов и принципов гуманности, вынес по ложному обвинению смертный приговор. В своем последнем слове Гримау заявил: «Я был коммунистом четверть века и я останусь коммунистом». В его защиту выступили Н. С. Хрущев и другие государственные деятели и вся мировая общественность. Однако испанские фашисты не посчитались с этим и привели смертный приговор в исполнение.

ГРИНБЕРГ, Марк Иосифович (22 февраля 1896 г. — 25 февраля 1957 г.) — советский ученый, специалист в области турбостроения, в 1963 г. удостоен посмертно Ленинской премии за участие в создании паровой турбины ПВК-200-130 мощностью 200 000 *квт* на параметры 130 *ата*, 565°С с промежуточным перегревом до 565°С. В 1922 г. окончил Ленинградский Политехнический ин-т. С 1923 г. работал на Ленинградском металлическом заводе, с 1944 г. — Гл. конструктор паровых и газовых турбин. Одновременно с 1929 г. вел научную и педагогическую работу в технических ин-тах Ленинграда. Проф. с 1935 г., доктор технич. наук с 1947 г. Лауреат Гос. премий СССР 1946 и 1948 гг.

ГРОДСКИЙ, Олег Георгиевич (р. 1909 г.) — советский инженер-конструктор паровых турбин, в 1963 г. удостоен Ленинской премии за участие в создании паровой турбины ПВК-200-130 мощностью 200 000 *квт* на параметры 130 *ата*, 565°С с промежуточным перегревом до 565°С. В 1937 г. окончил Ленинградский заочный котлотурбинный ин-т. В 1928—1930 гг. работал на заводе в Подольске. В 1930—34 гг. и с 1935 г. — на Ленинградском металлургическом заводе им. XXII съезда КПСС. В 1934—35 гг. — на Ленинградском машиностроительном заводе.

ГРЮНИЦКИЙ, Николас (р. 1913 г.) — президент Того с мая 1963 г. Сын выходца из Польши и африканки. Окончил Высшее училище общественных работ в Париже, работал в управлении общественных работ Франции. В 1946 г. создал Партию прогресса Того, выступавшую за предоставление стране независимости. В 1951 г. избран депутатом Национального собрания Франции от Того. В 1956—58 гг. — премьер-министр правительства Того в рамках Французского Союза. С 1959 г.—председатель партии Демократический союз населения Того, руководство которой с 1962 г. находилось в иммиграции.

ГУРЕВИЧ, Азриель Ефимович (р. 1898 г.) — советский инженер-электрик, в 1963 г. удостоен Ленинской премии за участие в создании типового высокоскоростного агрегата непре-

рывной печной сварки труб. В 1930 г. окончил электропромышленный фак-т Московского ин-та им. Плеханова. В 1929—32 гг. работал в тресте ВСНХ СССР. В 1932—35 гг. — на Ижевском сталеделательном заводе. В 1935—38 гг. — групповой инженер и научный сотр. МВТУ им. Баумана. В 1938—40 гг. — ст. инженер и научный сотр. Московского ин-та стали. В 1941—1944 гг.—ст. инженер металлургического отдела Гос. проектного ин-та «Тяжпромэлектропроект». С 1944 г. работает во Всесоюзном н.-и. и проектно-конструкторском ин-те металлургического машиностроения. Лауреат Гос. премии СССР 1948г.

Д

ДАДДА, Моктар Ульд (р. 1924 г.) — президент Мавританской Исламской Республики с августа 1961 г. Получил юридическое образование во Франции. В 1949—55 гг. —адвокат в Дакаре. С 1956 г.—ген. секретарь Партии мавританского объединения (в 1961 г. вошла в состав Партии мавританского народа). В 1957 г. избран в конгресс. В 1958—61 гг. — последовательно пред. правительственного совета, пред. временного пр-ва, премьер-министр, мин. иностр. дел, мин. нац. обороны.

ДАЛЕЦКИЙ, Павел Леонидович (3 февраля 1903 г.—8 июля 1963 г.) — русский советский писатель. Окончил филологический ф-т Дальневосточного ун-та. Печататься начал в 1919 г. Автор романов: «Концессия» (1932 г.), «Торфмейстер» (1933 г.), «На сопках Маньчжурии» (1951 г.), «На краю ночи» (1952 г.) и др.

ДЕБОРИН, Абрам Моисеевич (19 июня 1881 г. — 8 марта 1963 г.) — советский философ и историк, академик с 1929 г. Член КПСС с 1928 г. Участник нелегальных марксистских кружков с 14-летнего возраста. В 1903 г. был вынужден эмигрировать за границу, где в 1908 г. окончил философский фак-т Бернского ун-та. В 1908—17 гг. — меньшевик. В 1917 г. после Февральской революции был избран зам. пред. Полтавского Совета рабочих и крестьянских депутатов. Вскоре после Октябрьской революции вышел из меньшевистской партии. Сыграл большую роль в деле пропаганды марксизма, развития общественных наук и воспитания кадров. В 1922—30 гг.— отв. редактор журнала «Под знаменем марксизма». Одновременно в 1920—31 гг. вел научную и преподавательскую работу в ун-те им. Свердлова, Ин-те красной профессуры, Коммунистической академии, Ин-те Маркса—Энгельса, был зам. дир. ин-та истории науки и техники, дир. ин-та философии при 1-м МГУ. В 1935—39 гг. — член президиума АН СССР, в 1939—41 гг. — академик-секретарь Отделения истории и философии АН СССР. С 1941 г. в Ин-те истории АН СССР. Основные работы в области диалектического материализма, истории философии и истории общественной мысли, в т. ч. «История социально-политических идей нового времени», 1960, т. 1; сборник статей «Философия и политика», 1961.

ДЕГТЯРЬ, Дмитрий Данилович (р. 1904 г.) — посол СССР в Гвинее с 1962 г. Имеет ранг чрезвычайного и полномочного посла. В 1930 г. окончил Московский плановый ин-т. В 1935—38 гг.—на руководящей профсоюзной, с 1938 г.— на гос. работе (в 1939—47 гг. — пред. Госплана РСФСР, зам. пред. Совета Министров РСФСР, в 1949—57 гг. — зам. пред. Госплана, затем Госэкономкомиссии СССР, в 1957—60 гг.— член Гос. комитета Совета Министров СССР по внешним экономическим связям, в 1960—62 гг.— зам. пред. этого комитета). На дипломатической работе — с 1962 г.

ДЕЙНЕКА, Александр Александрович (р. 1899 г.) — советский живописец, график, скульптор, нар. художник СССР с 1963 г. Действит. член АХ СССР с 1947 г. В 1921—24 гг. учился во Вхутемасе. Среди его работ: «Текстильщица» (1927г., Русский музей), «Оборона Петрограда» (1927—28 гг., Центральный музей Советской Армии), «Оборона Севастополя» (1942 г., Русский музей), «Окраина Москвы. Ноябрь 1941 года» (1941 г., Третьяковская галерея), «Эстафета» (1947 г., там же). Много работает как монументалист (мозаичные плафоны для станций Московского метрополитена «Маяковская», 1938 г., «Новокузнецкая», 1943 г., и др.). Скульптурные работы посвящены гл. обр. темам спорта. Вице-президент АХ СССР с 1962 г. В 1964 г. за комплекс мозаичных работ «Красногвардеец», «Доярка», «Хорошее утро», «Хоккеисты» ему присуждена Ленинская премия.

ДЕНИСОВ, Георгий Аполинарьевич (р. 1909 г.) — посол СССР в ВНР с 1963 г. Имеет ранг чрезвычайного и полномочного посла. С 1929 г.— на комсомольской, с 1935 г. — на парт. работе. На дипломатической работе — с 1960 г. В 1960—63 гг.— посол СССР в НРБ. Член ЦК КПСС с 1952 г. Деп. Верховных Советов СССР 2-го, 4-го,5-го и РСФСР 3-го, 4-го созывов.

ДЖАЛИЛОВ, Абид (ноябрь 1896 г.—сентябрь 1963 г.)—узбекский советский актер, нар. арт. Узб. ССР (1939 г.). Член КПСС с 1943 г. Сценическую деятельность начал в 1918 г., с 1919 г. — в театре им. К. Маркса, с 1930 г. — актер театра им. Хамзы. Основные роли: Вершинин («Бронепоезд 14-69» Иванова), Арслан, Пулатов («Два коммуниста», «Честь и любовь» Яшена), Пулат («Заря Востока» Сафарова), Кошкин («Любовь Яровая» Тренева), Маджиддин («Алишер Навои» Уйгуна и Султанова, Гос. премия СССР 1949 г.), Мавлон («Шелковое сюзанэ» Каххара), граф Моор («Разбойники» Шиллера) и др. Снимался в кино.

ДЖАПАРИДЗЕ, Уча Малакиевич (1906 г.) — советский художник, народный художник СССР (1963 г.) и Груз. ССР (1946 г.). Действительный член АХ СССР (с 1958 г.). Член КПСС с 1944 г. Учился в Народной художественной студии М. И. Тоидзе (1922—24 гг.) и в Тбилисской АХ (окончил в 1931 г.), где с 1936 г. преподает (с 1944 г. — профессор). Работает главным образом в области портрета (З. П. Палиашвили, 1941 г., А. Казбеги, 1948 г., В. Анджапаридзе, 1956 г., и др.) и бытового жанра («Напутствие», 1957, и др.). Создал монументальную картину «Первомайская демонстрация в Тифлисе в 1901 г.» (1939—41 гг., Гос. премия 1942 г.).

ДЖОНСОН (Johnson), Линдон Бейнс (р. 1908 г.) — президент США с 22 ноября 1963 г. Род. в протестантской семье богатого техасского землевладельца. В 1932—34 гг. был секретарем члена конгресса США от штата Техас Р. М. Клеберга; один из директоров Нац. администрации молодежи — в 1935—37 гг. Получил юридическое образование в ун-те Джорджтауна. Член палаты представителей в 1937—48 гг. с перерывом в 1941—42 гг., когда служил в ВМС. В 1948 г. избран в сенат от штата Техас. С 1953 г.— лидер Демократической партии в сенате. 8 ноября 1960 г. был избран вице-президентом США, вступил в должность 20 января 1961 г. После убийства президента Дж. Ф. Кеннеди 22 ноября 1963 г., согласно конституции, стал президентом США.

ДЕРЕГУС, Михаил Гордеевич (р. 1904 г.) — советский график и живописец, нар. художник СССР с 1963 г. Чл.-корр. АХ СССР с 1958 г. Член КПСС с 1951 г. Учился в Харьковском художественном ин-те. В 1930-е гг. выступил как живописец, с нач. 1940-х гг. работает преимущественно в области графики. Автор пейзажей, офортов и акварелей на темы украинских исторических песен и дум, иллюстраций к произведениям Н. Гоголя, Леси Украинки, Н. Рыбака и др. Работает в УССР.

ДОБРЫНИН, Анатолий Федорович (р. 1919 г.) — посол СССР в США с 1962 г. Имеет ранг чрезвычайного и полномочного посла. В 1942 г. окончил Московский авиационный ин-т. Кандидат исторических наук. На дипломатической работе — с 1946 г. В 1949—52 гг.— пом. зам. министра иностранных дел СССР, в 1952—55 гг. — советник, затем советник-посланник посольства СССР в США, в 1955—57 гг. — пом. министра иностранных дел СССР, в 1957—59 гг. — зам. ген. секретаря ООН. В 1959—62 гг. — зав. отделом США и член коллегии МИД СССР.

ДОЛИНСКИЙ, Эммануил Давидович (р. 1914 г.) — советский инженер-механик, технолог, в 1963 г. удостоен Ленинской премии за участие в создании паровой турбины ПВК-200-130 мощностью 200 000 *квт* на параметры 130 *ата*, 565°С с промежуточным перегревом до 565°С. Член КПСС с 1940 г. С 1937 г., по окончании Ленинградского политехнического ин-та, работает на Ленинградском металлическом заводе им. XXII съезда КПСС, с 1948 г. — нач. цеха этого завода.

ДОЛЯ, Федор Павлович (р. 1907 г.) — посол СССР в Нигерии с 1961 г. до апреля 1964 г. Имеет ранг чрезвычайного и полномочного посла. В 1936 г. окончил Московский авиационный ин-т. На дипломатической работе — с 1938 г. В 1944—49 гг. — советник посольства СССР в Афганистане, одновременно с 1947 г. — пред. Советской делегации смешанной советско-афганской комиссии по демаркации государственной границы между СССР и Афганистаном. В 1950—56 гг.— посланник СССР в Таиланде, в 1956—60 гг.— зам. зав. отделом стран Юго-Восточной Азии МИД СССР. В 1960—61 гг. — советник-посланник посольства СССР в Индии.

ДУБОВЕЦКИЙ, Василий Яковлевич (р. 1922 г.) — советский технолог-сварщик, в 1963 г. удостоен Ленинской премии за участие в комплексном решении проблемы бурения и эксплуатации газовых и газоконденсатных месторождений. Член КПСС с 1948 г. В 1938—41 гг. и с 1946 г. учился в Киевском механическом техникуме, который окончил в 1948 г. В 1941—1946 гг. — в Советской Армии. С 1948 г. работает в Ин-те электросварки им. Е. О. Патона АН УССР.

ДУБРОВСКИЙ-ЭШКЕ, Борис Владимирович (30 марта 1897 г. — 7 сентября 1963 г.) — советский художник кино. Заслуженный деятель искусств РСФСР с 1940 г. Профессор ВГИК с 1940 г. Член КПСС с 1948 г. Учился в Академии художеств в Ленинграде (1918—20 гг.). С 1924 г. работал в кино. В течение многих лет был гл. художником студий «Ленфильм», «Мосфильм» и др. Как художник-постановщик работал в фильмах «На дальнем берегу» (1930 г.), «Встречный» (1932 г.) и др. Принимал участие в создании фильмов «Ленин в Октябре» (1937 г.) и «Ленин в 1918 году» (1939 г., совместно с В. Ивановым), «Фронт» (1943 г.) и др.

ДУБЧЕК (Dubček), Александр (р. 1921 г.) — первый секретарь ЦК КП Словакии с апреля 1963 г. В 1925—38 гг. жил в СССР вместе с родителями, работавшими там. После возвращения в Чехословакию (1938 г.) работал слесарем. С 1939 г. — член КПЧ. Во время немецко-фашистской оккупации Чехословакии участвовал в подпольной работе КПЧ. Активно участвовал в Словацком народном восстании. После освобождения страны работал до 1949 г. на заводах города Тренчина. В 1949 г. учился на курсах при Центральной политической школе КПЧ. В 1950—55 гг. занимал ряд ответственных партийных постов. В 1955—58 гг. учился в ВПШ при ЦК

КПСС в Москве. В 1958—60 гг. — первый секретарь Братиславского обкома КПС. В 1960—62 гг. — секретарь ЦК КПЧ. В ноябре 1962 г. — апреле 1963 г. — секретарь ЦК КП Словакии. С 1958 г. — член ЦК КПЧ, в декабре 1962 г.— апреле 1963 г. — кандидат в члены Президиума ЦК КПЧ; с апреля 1963 г. — член Президиума ЦК КПЧ.

ДУГЛАС-ХЬЮМ (Douglas-Home), Александр (р. 1903 г.)— премьер-министр Великобритании с октября 1963 г. Род. в семье богатого шотландского землевладельца лорда Хьюма. Образование получил в Оксфордском ун-те. В 1937—39 гг.— личный парламентский секретарь премьер-министра Н. Чемберлена. Член палаты общин в 1931—45 гг. и 1950—51 гг. В 1951 г. после смерти отца унаследовал титул лорда Хьюма и перешел в палату лордов. Министр по делам Содружества в 1955—60 гг., министр иностранных дел в 1960—63 гг. 5 августа 1963 г. по поручению англ. правительства подписал в Москве договор о запрещении ядерных испытаний в трех сферах.

В октябре 1963 г. после кризиса правительства Макмиллана Хьюм пришел к руководству Консервативной партией и правительством. Отказавшись от места в палате лордов, он был избран в палату общин.

ДУГЭРСҮРЭН, Мангалын (р. 1922 г.) — министр иностранных дел МНР с 1963 г. Член Монгольской народно-революционной партии с 1950 г. Высшее образование получил в СССР в 1946—51 гг. В 1951—53 гг. последовательно — зам. заведующего, заведующий отделом МИД. В феврале—сентябре 1953 г. — секретарь ЦК Монгольского революционного Союза молодежи. В 1953—56 гг. — зам. министра юстиции, в 1956—58 гг. — зам. министра ин. дел. В 1958—1962 гг. — посол МНР в Индии.

ДУДКО, Даниил Андреевич (р. 1921 г.) —советский инженер, специалист по сварочному производству, в 1963 г. удостоен Ленинской премии за участие в разработке и внедрении в промышленность нового процесса автоматической и полуавтоматической сварки в углекислом газе плавящимся электродом. Член КПСС с 1948 г. С 1944 г., по окончании Уральского политехнического ин-та, работает в Ин-те электросварки им. Е. О. Патона АН УССР, с 1954 г. — рук. отдела, а с 1962 г.— зам. дир. по научной части. Канд. техн. наук с 1950 г. Лауреат Гос. премии СССР 1950 г.

ДУРДЕНЕВСКИЙ, Всеволод Николаевич (9 февраля 1889г.— 13 ноября 1963 г.) — советский ученый, юрист-международник, заслуженный деятель науки РСФСР с 1957 г., доктор юридических наук с 1946 г., чрезвычайный и полномочный посланник 2-го класса с 1947 г. В 1911 г. окончил юридический фак-т Московского ун-та. С 1915 г. — приват-доцент Моск. ун-та. С 1917 г. — проф. Пермского, а с 1922 г.—Московского ун-тов. В 1923—39 гг. преподавал в Белорусском ун-те, в Иркутском ун-те, в Свердловском юридическом ин-те. С 1941 г. — эксперт-консультант Договорно-правового отдела МИД СССР. С 1957 г. — член советской группы постоянной палаты третейского суда в Гааге и член Исполкома советской ассоциации международного права. С 1948 г. работал в Московском государственном ин-те международных отношений. Автор и соавтор работ по международному государственному праву.

ДЫГАЙ, Николай Александрович (11 ноября 1908 г. — 6 марта 1963 г.) — советский государственный деятель. Член КПСС с 1929 г. Трудовую деятельность начал в возрасте 15 лет. В 1925—26 гг. — в Донском окружном комитете ВЛКСМ. В 1927—29 гг. — котельщик на Таганрогском металлургическом заводе. Совмещая работу с учебой, окончил в 1929 г. Таганрогский вечерний рабочий фак-т. В 1935 г. окончил Военно-инженерную Академию Красной Армии. В 1935—36 гг.— на строительстве Ново-Тагильского металлургического комбината. В 1937 г. — пред. исполкома Нижне-Тагильского Совета депутатов трудящихся. В 1938—46 гг. — на руководящей работе в области строительства. В 1946—57 гг. — зам. мин., мин. строительства военных и военно-морских предприятий, мин. строительства предприятий машиностроения, мин. строительства СССР. В 1958 г.—зам. пред. Совета Министров РСФСР. В 1959—61 гг. — пред. Комиссии Президиума Совета Министров СССР по вопросам капитальных вложений — министр СССР. В 1961 г. — первый зам. мин. транспортного строительства СССР. С сентября 1961 г. — пред. Исполкома Московского городского Совета депутатов трудящихся. В 1952—61 гг. — кандидат в члены, а с 1961 г. — член ЦК КПСС. Деп. Верховного Совета СССР 4—6-го созывов.

ДЮБУА (Dubois), Уильям (23 февраля 1868 г. — 27 августа 1963 г.) — американский негритянский историк, философ, писатель и общественный деятель. Один из основоположников америк. негритянской литературы; сыграл большую роль в формировании общественного сознания негритянского народа в США. Его произведения: «Джон Браун» (1909 г.), «За серебряным руном» (1911 г.), «Черная реконструкция» (1935 г.), «Мир и Африка» (1947 г.); трилогия — «Испытание Мансарта» (1957 г.), «Мансарт строит школу» (1959 г.), «Цветные миры» (1961 г.). Активный борец за мир, член ВСМ с 1950 г. В 1950 г. арестовывался властями США за активную деятельность по сбору подписей под Стокгольмским воззванием. Лауреат Международной премии мира (1953 г.) и Международной Ленинской премии «За укрепление мира между народами» (1959 г.). В 1961 г. вступил в КП США. В 1962 г. переехал в Гану и принял ганское подданство.

Е

ЕЖЕВСКИЙ, Александр Александрович (р. 1915 г.) — председатель всесоюзного объединения Совета Министров СССР «Совсельхозтехника» с 26 декабря 1962 г. Член КПСС с 1945 г. Трудовую деятельность начал в 1930 г. учеником слесаря на Иркутском машиностроительном заводе. В 1939 г. окончил Иркутский с.-х. ин-т, работал ассистентом и ст. преподавателем этого ин-та, затем был нач. ремонтно-механических мастерских. В 1943—45 гг. — гл. инженер Авторемонтного завода, а в 1945—51 гг. — гл. инженер, затем дир. Иркутского автосборочного завода. В 1951—53 гг. — дир. Алтайского тракторного завода, а в 1953—54 гг. — дир. Ростсельмаша. В 1954—57 гг. — зам. мин. тракторного и с.-х. машиностроения. В 1957—62 гг. — зам. нач., затем нач. отдела Госплана СССР.

ЕЖОВ, Игорь Матвеевич (р. 1921 г.) — посол СССР в Люксембурге с 1963 г. Имеет ранг чрезвычайного и полномочного посланника 2-го класса. В 1944 г. окончил МГУ. На дипломатической работе — с 1945 г. В 1959—61 гг. — советник посольства СССР во Франции, в 1961—63 гг. — зам. зав. отделом печати МИД СССР.

ЕНСЕН (Jensen), Ханс (р. 1907 г.) — немецкий ученый. 5 ноября 1963 г. удостоен Нобелевской премии (совместно с Вигнером Ю. П. и Гёпперт-Майер М., получившими соответственно 50% и 25% премии) по физике за открытия в области ядерной спектроскопии. Родился в Гамбурге. Преподавал в Ганноверском технологическом ин-те. Был ассистентом профессора Гамбургского ун-та. С 1949 г. — проф. теоретической физики Гейдельбергского ун-та.

ЕРМОШИН, Павел Константинович (р. 1907 г.) — посол СССР в Республике Кипр с 1960 г. Имеет ранг чрезвычайного и полномочного посла. В 1930 г. окончил Казанский пед. ин-т. На дипломатической работе — с 1941 г. В 1952—54 гг.— советник посольства СССР в Швеции, в 1954—55 гг.— посланник СССР в Исландии, в 1955—58 гг. — посол СССР в Исландии, в 1958—59 гг. — советник 2-го Европейского отдела МИД СССР, в 1959—60 гг.— зам. зав. этим отделом.

ЕРОФЕЕВ, Владимир Иванович (р. 1920 г.) — посол СССР в Сенегале с 1962 г. Имеет ранг чрезвычайного и полномочного посланника 1-го класса. В 1941 г. окончил 1-й Московский гос. ин-т иностранных языков. На дипломатической работе — с 1942 г. В 1955 г. — пом. министра иностранных дел СССР, в 1955—59 гг. — советник посольства СССР во Франции, в 1959—62 гг. — зам. зав. 1-м Европейским отделом МИД СССР.

ЕРОФЕЕВ, Владимир Яковлевич (р. 1909 г.) — посол СССР в ОАР с 1959 г. и одновременно (до 1962 г.) посланник СССР в Йемене. Имеет ранг чрезвычайного и полномочного посла. В 1938 г. окончил 3 курса Московского станкоинструментального ин-та. На дипломатической работе — с 1939 г. В 1939—40 гг.— зам. зав., затем зав. консульским отделом НКИД СССР, в 1940—42 гг. — советник посольства СССР в Турции, в 1942 — 48 гг. — зам. зав. 2-м Европейским отделом, в 1948—49 гг. — зав. отделом Латиноамериканских стран МИД СССР, в 1949—52 гг. — советник посольства СССР в Великобритании, в 1952—54 гг. — советник МИД СССР, в 1954—55 гг. — советник-посланник посольства СССР во Франции, в 1955—58 гг. — зав. 2-м Европейским отделом, в 1958—59 гг. — зав. отделом стран Ближнего Востока МИД СССР.

Ж

ЖЕГАЛИН, Иван Кузьмич (р. 1906 г.) — посол СССР в РНР с 1961 г. Имеет ранг чрезвычайного и полномочного посла. В 1936 г. окончил Уфимский индустриальный ин-т хозяйственников. С 1939 г. — на парт. работе. На дипломатической работе — с 1960 г. Член ЦК КПСС с 1952 г. Деп. Верховных Советов СССР 3—5-го и Туркм. ССР 2-го созывов.

ЖИГАРЕВ, Павел Федорович (19 ноября 1900 г. — 2 октября 1963 г.) — советский военный деятель, Главный маршал авиации. Член КПСС с 1920 г. В 1932 г. окончил Военно-Воздушную Академию им. Жуковского. В Советской Армии с 1919 г. Участник гражданской войны. В годы Великой Отечественной войны был зам. командующего ВВС Советской Армии, затем командующим ВВС Дальневосточного фронта. Во время военных действий против Японии командовал 10-й Воздушной армией. С 1946 г.—первый зам. командующего ВВС. С 1949 г. — зам. мин. обороны СССР. С 1957 г.— нач. Главного управления гражданского воздушного флота. С 1959 г. — нач. Военной командной Академии ПВО. В 1952—1961 гг.—канд. в члены ЦК КПСС. Деп. Верховного Совета СССР 3—5-го созывов.

ЖИЛИНА, Елена Ефимовна (9 мая 1890 г. — 29 января 1963 г.) — русская советская актриса, нар. арт. СССР с 1957г. Выступала на любительской сцене. По окончании в 1922 г. театральной студии при Наркомпросе в Казани была принята в труппу Казанского Большого драматического театра. В 1936—42 гг. работала в Архангельском театре, с 1942 г. — снова в Казанском театре. Среди ролей: Фелицата, Домна Пантелевна («Правда хорошо, а счастье лучше», «Таланты и поклонники» Островского), Коробочка

(«Мертвые души» Гоголя), Таланова («Нашествие» Леонова) и другие.

ЖУКОВ, Николай Николаевич (р. 1908 г.) — советский график, нар. художник СССР с 1963 г. Чл.-корр. АХ СССР с 1948 г. Член КПСС с 1945 г. Автор иллюстраций, рисунков, посвященных деятельности К. Маркса, Ф. Энгельса, В. И. Ленина, событиям Великой Отечественной войны и др. Гос. премия СССР 1943 и 1951 гг.

З

ЗАБОТИН, Всеволод Федорович (р. 1917 г.) — советский инженер-кораблестроитель, в 1963 г. удостоен Ленинской премии за участие в разработке и внедрении в промышленность нового процесса автоматической и полуавтоматической сварки в углекислом газе плавящимся электродом. Член КПСС с 1945 г. В 1941 г. окончил Николаевский кораблестроительный ин-т. В 1941—42 гг. — в Советской Армии. С 1942 г. работает в судостроительной пром-сти. В 1955—61 гг. — гл. инженер, а с 1961 г. — дир. Херсонского судостроительного завода.

ЗАБРОДИН, Евгений Григорьевич (р. 1907 г.) — посол СССР в Непале с 1959 г. Имеет ранг чрезвычайного и полномочного посла. В 1935 г. окончил ин-т Востоковедения. На дипломатической работе — с 1938 г. В 1945—48 гг. — зам. зав. 2-м Дальневосточным отделом, в 1949 г. — зам. ген. секретаря МИД СССР, в 1950—53 гг. — зав. 2-м Дальневосточным отделом МИД СССР, в 1954—57 гг. — советник посольства СССР в Индонезии, в 1957—58 гг. — советник-посланник посольства СССР в Японии.

ЗАДОВ, Александр Григорьевич (р. 1914 г.) — советский горный инженер, специалист по нефтепромысловому делу, в 1963 г. удостоен Ленинской премии за участие в комплексном решении проблемы бурения и эксплуатации газовых и газоконденсатных месторождений. Член КПСС с 1939 г. В 1940 г. окончил Азербайджанский индустриальный ин-т им. Азизбекова. В 1931—32 гг. работал на нефтяных промыслах. В 1933—35 гг. — на комсомольской работе. В 1940—1943 гг.— в Советской Армии. В 1943—48 гг.— на партийной работе в Баку. В 1948—57 гг. — на руководящих должностях в нефтяной промышленности Баку и Краснодара. В 1957—63 гг. — первый зам. пред. Краснодарского совнархоза. С февраля 1963 г. — первый зам. пред. Северо-Кавказского совнархоза. Деп. Верховного Совета Азерб. ССР 3-го созыва.

ЗАИКИН, Дмитрий Иванович (р. 1909 г.) — посол СССР в Ливии с 1959 г. Имеет ранг чрезвычайного и полномочного посла. В 1934 г. окончил Ленинградский машиностроительный ин-т. На дипломатической работе — с 1939 г. В 1939—43 гг. — вице-консул генконсульства СССР в Нью-Йорке, в 1943—46 гг. — советник миссии СССР на Кубе, в 1947—48 гг. — зам. зав. 6-м Европейским отделом МИД СССР, в 1948—50 гг. — пред. Смешанной советско-румынской комиссии, в 1950—54 гг. — советник посольства СССР в Польше, в 1954—56 гг. — временный поверенный в делах СССР в Уругвае, в 1957—58 гг. — пред. делегации СССР в Смешанной советско-польской комиссии по демаркации гос. границы между СССР и ПНР, в 1958—59 гг. — пред. делегации СССР в Смешанной советско-монгольской комиссии по демаркации гос. границы между СССР и МНР.

ЗАЙЦЕВ, Григорий Титович (р. 1902 г.) — посол СССР в Иране с 1963 г. Имеет ранг чрезвычайного и полномочного посла. В 1930 г. окончил Московский ин-т востоковедения и в 1938 г. ин-т Красной профессуры. На дипломатической работе — с 1944 г. В 1944—45 гг. — зам. зав. Средневосточным отделом НКИД СССР, в 1945—49 гг. — чрезвычайный посланник СССР в Ираке, в 1949—50 гг. — зам. зав. Средневосточным отделом МИД СССР, в 1950—53 гг. — посол СССР в Нидерландах, в 1953—56 гг. — зав. отделом стран Ближнего и Среднего Востока, в 1956—58 гг. — зав. отделом стран Ближнего Востока МИД СССР. В 1958—61 гг. — посол СССР в Иракской Республике. В 1961—63 гг. — зав. отделом стран Среднего Востока МИД СССР.

ЗАКОМОЛДИН, Алексей Петрович (1881 г.—1963 г.) — активный участник революционного движения. Член КПСС с 1900 г. Трудовую деятельность начал в Баку, затем работал в Тбилиси. С 1898 г. — член рабочего марксистского кружка. За революционную деятельность неоднократно подвергался арестам и ссылке. Трижды бежал из ссылки. После Февральской революции участвовал в борьбе за установление Советской власти на Украине. В 1923 г. возвратился в Тбилиси, где работал на з-де им. 26 комиссаров. Избирался членом контрольной комиссии ЦК КП(б) Грузии. Персональный пенсионер.

ЗАЛЕССКИЙ, Виктор Феофанович (24 сентября 1901 г.—22 ноября 1963 г.) — русский советский театровед и критик. Член КПСС с 1927 г. В 1922 г. окончил Одесско-Новороссийский ун-т. Печататься начал в 1921 г. В 1931—32 гг.— зам. редактора «Литературной газеты», в 1937—41 гг. и в 1946—51 гг.— зам. гл. редактора журнала «Театр», в 1932—36 гг. — зам. директора МХАТ 2-го. Автор книг: «А. В. Поляков. Очерк о творчестве» (1940 г.), «А. К. Тарасова» (1949 г.), «С. В. Гиацинтова» (1949 г.), «И. М. Толчанов» (1952 г.), «Сурен Акимович Кочарян» (1955 г.), «Искусство актера» (1959 г.) и др.

ЗАСЯДЬКО, Александр Федорович (7 сентября 1910 г.—5 сентября 1963 г.) — один из руководителей советской угольной промышленности. Член КПСС с 1931 г. В 1935 г. окончил Донецкий горный ин-т. В 1935—43 гг. — на руководящей инженерно-технической работе в Донбассе. В 1943—1947 гг. — зам. наркома угольной пром-сти СССР, зам. мин. строительства топливных предприятий. С 1947 г.— мин. угольной пром-сти зап. районов СССР, затем мин. угольной пром-сти СССР. В 1956—57 гг.—мин. угольной пром-сти УССР. В 1957 г.— член Госплана СССР, затем зам. пред. Госплана СССР. С 1958 г.— зам. пред. Совета Министров СССР. В 1960—62 гг. — пред. Гос. научно-экономического совета Совета Министров СССР. Герой Соц. Труда (1957 г.). Член ЦК КПСС с 1952 г. Деп. Верховного Совета СССР 2-го, 4—6-го созывов.

ЗАХАРОВ, Алексей Васильевич (р. 1913 г.)—посол СССР в Финляндии с 1959 г. Имеет ранг чрезвычайного и полномочного посла. В 1939 г. окончил Ин-т народного хозяйства им. Плеханова. В 1951—53 гг. — зам. министра внешней торговли СССР, в 1953—56 гг. — представитель, затем зам. представителя СССР в СЭВ. В 1956—59 гг. — зам. министра иностранных дел СССР.

ЗВЕРЕВ, Сергей Алексеевич (р. 1912 г.) — пред. Гос. комитета по оборонной технике СССР — министр СССР с 13 марта 1963 г. Член КПСС с 1942 г. В 1936 г. окончил Ленинградский ин-т точной механики и оптики. В 1936—47 гг. — конструктор, гл. технолог, гл. инженер ряда военных заводов. С 1947 г. — на руководящей работе в оборонной пром-сти. В 1957 — 63 гг.—зам., затем первый зам. пред. Гос. комитета Совета Министров СССР по оборонной технике.

ЗЕМЛЯНСКИЙ, Дмитрий Семенович (1912 г. — 23 сентября 1963 г.) — второй секретарь ЦК КП Грузии. Член КПСС с 1931 г. В 1955 г. окончил Академию общественных наук при ЦК КПСС, кандидат исторических наук. С 1929 г.— на активной комсомольской работе. В 1934—37 гг. — секретарь Коротоякского, затем Мордовского РК комсомола Воронежской обл., позднее работал в аппарате ЦК ЛКСМ Казахстана. В 1941—52 гг. — секретарь Кустанайского обкома КП Казахстана, Коми обкома, затем Орловского обкома КПСС. В 1955—61 гг. — секретарь Алма-Атинского обкома партии, директор партшколы при ЦК КП Казахстана, секретарь Куйбышевского обкома КПСС. В 1961—62 гг. — в аппарате ЦК КПСС. С 1962 г. по сентябрь 1963 г. — второй секретарь ЦК КП Грузии. Деп. Верховного Совета Груз. ССР.

ЗИМЯНИН, Михаил Васильевич (р. 1914 г.) — посол СССР в ЧССР с 1960 г. Имеет ранг чрезвычайного и полномочного посла. В 1939 г. окончил Могилевский пед. ин-т. В 1939—1946 гг. — на руководящей комсомольской работе, в 1946—1953 гг.—на парт. и гос. работе. На дипломатической работе— с 1953 г. В 1953—56 гг.—зав. 4-м Европейским отделом МИД СССР, в 1956—57 гг.— посол СССР в ДРВ, в 1957—60 гг.— зав. Дальневосточным отделом МИД СССР. В 1954—56 гг. и 1957—60 гг. — член коллегии МИД СССР. Член Центральной Ревизионной Комиссии КПСС с 1956 г. Деп. Верховных Советов СССР 3-го и БССР 3-го созывов.

ЗОЛОТЬКО-КАЛИНИНА, Дарья Кузминична (19 марта 1879 г. — 1963 г.) — активная участница революционного движения. Член КПСС с 1906 г. Вела парт. работу в Донбассе, Орехово-Зуеве, Баку. Неоднократно подвергалась репрессиям со стороны царского правительства. С 1907 г. в течение 10 лет находилась в тюрьмах и ссылке. Во время гражданской войны была на парт. работе в Красной Армии, затем до 1927 г.—на продработе в Уфе, Самаре; Орле. С 1931 г. — персональный пенсионер.

ЗУЕВ, Виктор Павлович (р. 1907 г.) — советский инженер-химик, специалист в области сажевого производства, в 1963 г. удостоен Ленинской премии за руководство разработкой процесса и промышленной технологии получения печной активной высокодисперсной сажи ПМ-70 из жидких углеводородов. Член КПСС с 1946 г. В 1932 г. окончил Ленинградский химико-технологический ин-т. Канд. техн. наук с 1962 г. В 1931—38 гг. работал на гос. опытном заводе синтетического каучука. С 1938 г. — в Н.-и. ин-те шинной пром-сти. Лауреат Гос. премии СССР 1951 г.

И

ИВАНОВ, Всеволод Вячеславович (24 февраля 1895 г.—15 августа 1963 г.) — русский советский писатель. Первая книга рассказов опубликована в 1919 г. Автор повестей «Партизаны» (1921 г.) и «Бронепоезд 14-69» (1922 г.), в 1927 г. на ее основе создал пьесу «Бронепоезд 14-69», прочно вошедшую в число лучших произведений советской литературы; автобиографического романа «Похождения факира» (1934—35 гг.) и явившегося его продолжением романа «Мы идем в Индию» (1956 г.), романа «Пархоменко» (1938—39 гг.) и др.

ИВАНОВ, Николай Васильевич (р. 1905 г.) — временный поверенный в делах СССР в Новой Зеландии с 1960 г. Имеет ранг чрезвычайного и полномочного посланника 2-го класса. В 1933 г. окончил Московский станкоинструментальный ин-т. В прошлом — инженер-механик. На дипломатической работе— с 1938 г. В 1944—45 гг.— советник главного представителя СССР в Европейской консультативной комиссии в Лондоне; в 1946—48 гг.—зам. политсоветника Советской военной администрации в Германии. В 1950—52 гг.— зам. ген. секретаря МИД СССР, в 1952—53 гг.— зам. политсоветника при пред.

СКК в Германии, в 1953—54 гг.— зам. нач. отдела по внешнеполитическим вопросам аппарата Верховного Комиссара СССР в Австрии, в 1954—55 гг.— советник посольства СССР в Австрии, в 1955—56 гг.— ген. консул СССР в Претории, в 1957—1960 гг.— советник МИД СССР.

ИВАНЮКОВ, Демид Васильевич (р. 1907 г.) — советский инженер-технолог по переработке нефти и газа, в 1963 г. удостоен Ленинской премии за участие в разработке и внедрении трубчатых печей беспламенного горения с излучающими стенами из панельных горелок. Член КПСС с 1929 г. Трудовую деятельность начал в 1922 г. рассыльным. В 1942 г. окончил без отрыва от производства Грозненский нефтяной ин-т. В 1927—35 гг.— на комсомольской работе. С 1935 г. работает в нефтяной пром-сти. В 1939—47 гг.— дир. нефтеперерабатывающих заводов. В 1947—49 гг.— первый зам. нач. Главгазтоппрома при Совете Министров СССР. В 1949—52 гг.— зам. нач. Главнефтесбыта. С 1952 г.— дир. Московского нефтеперерабатывающего завода.

ИКОВ, Андрей Константинович (р. 1916 г.) — советский инженер, специалист в области сажевого производства, в 1963 г. удостоен Ленинской премии за участие в разработке процесса и промышленной технологии получения печной активной высокодисперсной сажи ПМ-70 из жидких углеводородов. В 1941 г. окончил Московский ин-т химического машиностроения. В 1941—56 гг.— инженер сажевого отдела в Н.-и ин-те шинной пром-сти, ст. инженер Резинопроекта, гл. механик Омского сажевого завода, ст. инженер Главшинпрома. В 1946—61 гг.— гл. инженер проектов сажевых заводов и гл. технолог по сажевым производствам в Резинопроекте. С 1961 г.— гл. специалист по механизации в Гипрокаучуке.

ИЛЛИА (Illia), Артуро Умберто (р. 1900 г.) — президент Аргентины с августа 1963 г. Род. в семье землевладельца, эмигранта из Италии. Окончил медицинский ф-т ун-та Ла-Платы. В 1962 г. был избран губернатором пров. Кордова, но под давлением реакц. военщины президент Фрондиси аннулировал результаты выборов. 31 июля 1963 г. избран президентом как кандидат партии Гражданско-радикальный союз народа.

ИЛЬЯШЕНКО, Кирилл Федорович (р. 1915 г.) — председатель Президиума Верховного Совета Молд. ССР с апреля 1963 г. Член КПСС с 1945 г. В 1939 г. окончил Тираспольский педагогический ин-т. В 1940—45 гг.— в Советской Армии. С 1945 г.— на советской и партийной работе. В 1962 г.— пред. Гос. комитета Совета Министров МССР по координации н.-и. работ, а в янв.—апр. 1963 г.— зам. пред. Совета Министров МССР. Член Президиума ЦК КП Молдавии с 1963 г. Деп. Верховного Совета МССР 4—6-го созывов.

ИОАНН XXIII, Р о н к а л л и (Ronkalli), Анджело Джузеппе (25 ноября 1881 г.— 3 июня 1963 г.) — папа римский в 1958—63 гг., лауреат премии имени Бальцана «За мир и гуманизм» за 1962 г. Получил образование в Римской семинарии. В 1904 г. посвящен в сан священника. В 1914—18 гг. служил капелланом в итальянской армии. С 1925 г.—в сане епископа. В 1925—34 гг.— представитель римского папы в Болгарии, а в 1934—44 гг.— в Афинах и Турции. В 1944—51 гг.— папский нунций в Париже. В 1953—58 гг.— патриарх Венеции. С 1953 г.— в сане кардинала. В энциклике «Мир на земле» (1963 г.) высказался за запрещение ядерного оружия, за прекращение гонки вооружений, за мирное сосуществование государств.

ИОКУБОНИС, Гедиминас Альбино (р. 1927 г.) — советский скульптор, в 1963 г. удостоен Ленинской премии за памятник жертвам фашизма в дер. Пирчупис. В 1952 г. окончил Каунасский Гос. ин-т прикладного и декоративного искусства. С 1955 г. участвует на выставках. Работает в плане монументально-декоративной скульптуры. Автор ряда работ для павильона Литовской ССР на ВДНХ. На Всесоюзной худ. выставке 1957 г. была представлена работа «Председатель колхоза». В 1958 г. создал скульптуру «Литовский народный танцор». За памятник жертвам фашизма, открытый в дер. Пирчупис в 1960 г., удостоен Гос. премии Лит. ССР в том же году и серебряной медали АХ СССР в 1961 г. На Всесоюзной худ. выставке 1961 г. были представлены скульптура «Работница» и пилон-рельеф «Мы наш, мы новый мир построим...», созданный совместно со скульптором Б. Вишняускасом.

К

КАБАЛЕВСКИЙ, Дмитрий Борисович (р. 1904 г.) — советский композитор, нар. арт. СССР с 1963 г. Член КПСС с 1940 г. В 1929 г. окончил Московскую консерваторию по классу композиции у Н. Я. Мясковского и в 1930 г. по классу фортепьяно у А. Б. Гольденвейзера. Автор опер «Кола Брюньон» («Мастер из Кламси», 1937 г.), «Семья Тараса» (1950 г.), «Никита Вершинин» (1954 г.), оперетты «Весна поет» (1957 г.). Написал 4 симфонии, 5 концертов, квартеты, фортепьянные пьесы, музыку к кинофильмам и др. В 1962 г. создал «Реквием» (на слова Р. Рождественского). Гос. премия СССР 1946, 1949 и 1951 гг.

КАВАКАМИ, Дзётаро (р. 1889 г.) — председатель Социалистической партии Японии с марта 1961 г. Окончил фак-т права Токийского ун-та. В 1918—27 гг. преподавал в колледже г. Кобе. С 1928 г. — депутат японского парламента. После второй мировой войны возглавил правую социалистическую партию Японии. Принял участие в 1955 г. в объединительном съезде социалистической партии.

КАГАН, Наум Иосифович (10 сентября 1918 г. — 22 мая 1963 г.) — советский инженер-трубопрокатчик, в 1963 г. удостоен Ленинской премии за участие в создании типового высокопроизводительного агрегата непрерывной печной сварки труб. Член КПСС с 1954 г. В 1941 г. окончил Днепропетровский металлургический ин-т. В июле—сентябре 1941 г. работал на Южно-трубном металлургическом заводе в Никополе, затем на Первоуральском Новотрубном заводе. С августа 1943 г. последовательно конструктор, технолог и зам. нач. цеха на трубопрокатном заводе в Челябинске.

КАЗАКОВ, Аристарх Андреевич (1878 г.—1963 г.) — активный участник революционного движения и гражданской войны в Туркестане. Трудовую деятельность начал рабочим. В годы гражданской войны — пред. Туркестанского ЦИК Советов и пред. Реввоенсовета Туркреспублики. В первые годы восстановления нар. х-ва — секретарь Самарского губкома партии. Член ВЦИК двух созывов, делегат X съезда РКП(б). 20 лет находился на руководящей парт., сов. и хоз. работе — в политотделе Донбасской ж. д., в управлении строительства Турксиба и др. В 1937 г. был оклеветан и незаконно репрессирован. После разоблачения культа личности полностью реабилитирован. Автор воспоминаний, опубликованных в сб. «Октябрьская социалистическая революция и гражданская война в Туркестане» (Таш., 1957 г.), «За Советский Туркестан» (Таш., 1963 г.). С 1956 г.— персональный пенсионер союзного значения.

КАЗАНЕЦ, Иван Павлович (р. 1918 г.) — пред. Совета Министров УССР с июня 1963 г. Член ЦК КПСС с 1961 г. Член КПСС с 1944 г. В 1944 г. окончил Сибирский металлургический ин-т. В 1937—44 гг. работал на Кузнецком металлургическом комбинате, в 1944—52 гг.— на Енакиевском металлургическом з-де. В 1952—53 гг.— первый секретарь Енакиевского, затем Макеевского горкома КПУ Донецкой обл. В 1953—1960 гг.— первый секретарь Донецкого обкома КПУ. В 1960—1962 гг.—второй секретарь ЦК КПУ, с 1960 г.—член Президиума ЦК КПУ. В 1956—61 гг.— канд. в члены ЦК КПСС. Деп. Верховных Советов СССР 4—6-го и УССР 5—6-го созывов.

КАЗИЕВА, Севиль Гамзат кызы (1940 г.—27 сентября 1963 г.) — знатная хлопкоробка, бригадир комплексной тракторно-полеводческой бригады Мильского совхоза № 5 Азерб. ССР. Член КПСС с 1962 г. В 1958 г. окончила среднюю школу в г. Закаталах, затем Бакинское ремесленное училище механизации с. х-ва. С 1960 г.—механик-водитель хлопкоуборочных машин. В 1962 г. собрала 190 *т* хлопка-сырца. Член ЦК ЛКСМ Азербайджана (1962—63 гг.). Деп. Верховного Совета Азерб. ССР 6-го созыва. Трагически погибла при исполнении служебных обязанностей.

КАИРОВ, Иван Андреевич (р. 1893 г.) — советский ученый-педагог и деятель в области народного образования. 26 декабря 1963 г. присвоено звание Героя Социалистического Труда за большие заслуги в области народного образования, активную общественно-политическую деятельность и в связи с семидесятилетием со дня рождения. Член КПСС с 1917 г. В 1917 г. окончил МГУ. Доктор пед. наук с 1935 г. Дейст. член АПН РСФСР с 1943 г. В 1920—33 гг. работал в области народного просвещения. В 1933—38 гг.— в аппарате ЦК КПСС. В 1937—42 гг.— зав. каф. педагогики МГУ. В 1938—1945 гг.— проф., зав. каф. педагогики Московского гос. пед. ин-та им. В. И. Ленина. В 1944—46 гг.— первый вице-президент, а с 1946 г.— президент АПН РСФСР. Одновременно в 1949—56 гг.— мин. просвещения РСФСР. Канд. в члены ЦК КПСС в 1952—56 гг. и с 1961 г. Член Центр. Ревизионной Комиссии КПСС в 1956—61 гг. Деп. Верховного Совета СССР 3—6-го созывов. Зам. пред. Совета Национальностей Верховного Совета СССР с 1958 г.

КАЙИБАНДА, Грегуар (р. 1925 г.) — президент Руанды с окт. 1961 г. Изучал теологию в католической семинарии и учительствовал в столице Руанды — г. Кигали. С 1953 г.— школьный инспектор. В 1955 г. начал издавать газету на языке банту — «Кинияматека». Являясь основателем и председателем партии Пармехуту, возглавил в окт. 1960 г. временное пр-во Руанды. В январе—октябре 1961 г.— премьер-министр.

КАЛИНИН, Семен Иванович (апрель 1887 г.— май 1963 г.) — активный участник революционного движения. Член КПСС с 1904 г. Трудовую деятельность начал 13 лет в Ревеле. Работал на заводах Петербурга и Баку. Участник демонстрации 9 января 1905 г. В 1917 г.— красногвардеец, затем участник гражданской войны на Кавказе. С 1921 г.— на хоз. работе (в 1938—44 гг.— директор ленинградского з-да «Красный инструментальщик», с 1945 г.— директор з-да «Комсомолец»). С 1947 г.— на руководящей работе в Министерстве станкостроительной и инструментальной пром-сти СССР.

КАЛНБЕРЗИН, Ян Эдуардович (р. 1893 г.) — видный деятель Коммунистической партии и Советского государства, 16 сентября 1963 г. присвоено звание Героя Социалистического Труда за большие заслуги перед Коммунистической партией и Советским государством и в связи с семидесятилетием со дня рождения. Член КПСС с 1917 г. В 1931—33 гг. учился в ин-те Красной профессуры. В 1936—40 гг.— на подпольной партийной работе в Латвии. В 1940—59 гг.— первый секретарь ЦК КП Латвии. С 1959 г.— пред. Президиума Верховного Совета Латв. ССР, с 1960 г.— зам. пред. Президиума Верховного Совета СССР. Канд. в члены ЦК КПСС в 1941—52 гг., член ЦК КПСС с 1952 г. Канд. в члены Президиума ЦК КПСС в 1957—1961 гг. Деп. Верховных Советов СССР 1—6-го и Латв. ССР 1—6-го созывов.

КАРАЕВ, Али-Овсат Керимович (р. 1914 г.) — советский горный инженер, специалист по нефтепромысловому делу, в 1963 г. удостоен Ленинской премии за участие в комплексном решении проблемы бурения и эксплуатации газовых и газоконденсатных месторождений. Член КПСС с 1956 г. В 1935 г. окончил Азербайджанский индустриальный ин-т. С 1934 г. работает в нефтедобывающей пром-сти, в 1956—63 гг.— зам. нач. управления нефтяной и газовой пром-сти «Краснодарнефть»; с января 1963 г.— нач. управления нефтяной и газовой пром-сти Северо-Кавказского совнархоза.

КАРДЕЛЬ (Кардель, Kardelj), Эдвард (р. 1910 г.) — председатель Союзной скупщины СФРЮ с июня 1963 г. Окончил педагогическое училище в Любляне. В 1927 г. вступил в Союз коммунистической молодежи Югославии. Член КП Югославии с 1928 г. В 1930 г. был арестован полицией и осужден на два года тюремного заключения. После освобождения из тюрьмы возобновил в 1932 г. нелегальную партийную работу в Словении. С апреля 1937 г. — член ЦК КП Словении. С 1938 г.— член ЦК КПЮ, а с 1940 г. — член Политбюро ЦК КПЮ. В 1941—45 гг.— зам. председателя Освободительного фронта Словении, член Верховного штаба народно-освободительных партизанских отрядов Югославии; с 1943 г.— зам. председателя Национального комитета освобождения Югославии, а с марта 1945 г.— зам. председателя Совета Министров и министр по делам Учредительного собрания демократической федеративной Югославии. В 1946—53 гг.— зам. председателя правительства, в 1948—53 гг — министр иностранных дел, в 1953—1963 гг.— зам. председателя Союзного исполнительного вече ФНРЮ. В 1953—60 гг.— генеральный секретарь Социалистического союза трудового народа Югославии. С 1952 г.— член ЦК Исполкома и Секретариата Исполкома ЦК Союза коммунистов Югославии, а с 1958 г.— секретарь ЦК СКЮ.

КАШКИН, Иван Александрович (24 июня 1899 г.— 26 ноября 1963 г.) — русский советский литературовед и переводчик. В 1924 г. окончил 2-й МГУ. Ему принадлежат переводы соч. Дж. Конрада, Л. Стивенсона, Э. Хемингуэя, Э. Колдуэлла. В 1939 г. (совм. с М. Зенкевичем) выпустил антологию «Поэты Америки. XX век». В 1946 г. перевел и опубликовал (совм. с О. Румером) «Кентерберийские рассказы» Д. Чосера. Автор исследований о творчестве английских и американских писателей: Д. Чосера, Э. Хемингуэя, Э. Колдуэлла, К. Сендберга, У. Фолкнера и др., работ по теории перевода. В 1960 г.— опубликовал антологию американских поэтов «Слышу, поет Америка».

КВАТЕР, Иосиф Шоломович (р. 1911 г.) — советский инженер-металлург, специалист по термической обработке металлов, в 1963 г. удостоен Ленинской премии за участие в создании паровой турбины ПВК-200-130 мощностью 200 000 *квт* на параметры 130 *ата*, 565°С с промежуточным перегревом до 565°С. Член КПСС с 1939 г. В 1933 г. окончил Ленинградский политехнический ин-т. Канд. техн. наук с 1947 г. В 1933—1941 гг. работал в центральной лаб. Кировского завода в Ленинграде. С 1941 г.— на Уралмаше. Лауреат Гос. премии СССР 1942 г.

КЕЙТА, Модибо (р. 1915 г.) — президент и глава пр-ва Республики Мали с сент. 1960 г. В мае 1963 г. удостоен международной Ленинской премии «За укрепление мира между народами». В 1930 г. окончил педагогический колледж в Дакаре. Преследовался колониальной администрацией. В 1945 г. основал первую в стране партию «Суданский блок» («Суданский союз»), в 1946 г. принял участие в создании Африканского демократического объединения. В 1953—59 гг.— депутат Национального Собрания Франции от Судана, в июне 1956 г.— июне 1957 г. его первый вице-председатель из числа африканцев. В 1957—58 гг. входил в состав франц. пр-ва, занимая пост гос. секретаря по делам заморских территорий. В мае 1957—апреле 1959 г.— член Большого Совета Франц. Западной Африки, в 1958—59 гг.— его председатель. В апр. 1959 г. — сент. 1960 г. — пред. пр-ва Федерации Мали. В мае 1962 г. посетил с официальным визитом СССР.

КЕЛЬН, Артур Робертович (р. 1928 г.)—советский инженер, специалист в области сажевого производства, в 1963 г. удостоен Ленинской премии за участие в разработке процесса и промышленной технологии получения печной активной высокодисперсной сажи ПМ-70 из жидких углеводородов. Член КПСС с 1960 г. С 1953 г., по окончании Омского химико-механического техникума, работает на Омском сажевом заводе: в 1953—60 гг.— нач. цеха, в 1960—62 гг.— зам. гл. инженера и гл. технолог, а с 1962 г.— гл. инженер этого завода.

КЕННЕДИ (Kennedy), Джон Фицджералд (29 мая 1917 г.— 22 ноября 1963 г.) — американский государственный деятель, президент США в 1961—63 гг. Род. в католической семье миллионера и политического деятеля (отец его занимал ряд постов в правительстве Ф. Д. Рузвельта; в 1937—40 гг. был послом в Великобритании). Окончил Гарвардский ун-т. В 1941—1945 гг. служил в ВМС. После войны занимался журналистикой. Член палаты представителей в 1947—53 гг. В 1953 г. избран в сенат от штата Массачузетс. Автор публицистических книг «Почему проспала Англия» (1940 г.), «Примеры мужества» (1956 г.). 8 ноября 1960 г. Кеннеди избран на пост президента США, вступил в должность 20 января 1961 г. Дж. Кеннеди принадлежал к тем реалистически мыслящим представителям правящего класса США, к-рые понимали необходимость приспособления внешней и внутренней политики США к новому соотношению сил на международной арене. Он пытался органичить расовую дискриминацию негритянского населения, настаивал на ратификации конгрессом США Московского договора о запрещении ядерных испытаний в трех сферах. Подобные его шаги встречали резкие нападки со стороны крайних американских реакционеров, т. наз. «бешеных». 22 ноября 1963 г. Кеннеди злодейски убит в г. Даллас (штат Техас) во время поездки по стране в связи с начавшейся фактически избирательной кампанией по выборам президента.

КИАЧЕЛИ, Лео (псевдоним, настоящая фамилия — Шенгелая, Леон Михайлович, 7 февраля 1884 г.— 25 декабря 1963 г.)—грузинский советский писатель. Участвовал в революционном движении, с 1906 г. подвергался репрессиям. В 1912—17 гг. находился в эмиграции. Выступал в печати с 1909 г. В повести «Тариэл Голуа» (1915 г., изд. 1917 г.) показал борьбу грузинского народа в период революции 1905—1907 гг. Автор романа «Кровь» (1927 г.) о сопротивлении народа реакции после поражения первой русской революции, новелл «Княжна Майя» (1927 г.) и др. Наиболее значительное произведение — роман «Гвади Бигва» (1938 г., Гос. премии 1941 г.), рисующий жизнь грузинской колхозной деревни. Роман «Человек гор» (1950 г.) посвящен самоотверженной борьбе советского народа в период Великой Отечественной войны.

КИБАЛЬНИКОВ, Александр Павлович (р. 1912 г.) — советский скульптор, нар. художник СССР с 1963 г. Действит. член АХ СССР с 1954 г. В 1929—31 гг. учился в Саратовском художественно-промышленном училище. Автор памятника Н. Г. Чернышевскому (1953 г.) и памятника-бюста А. Н. Радищева (1956 г.) в Саратове, памятника В. В. Маяковскому (1958 г., в Москве. Ленинская премия 1959 г.) и др. Гос. премии СССР 1949 и 1951 гг.

КИРХЕНШТЕЙН, Август Мартынович (18 сентября 1872 г.— 3 ноября 1963 г.) — советский ученый-биолог и гос. деятель. Академик АН Латв. ССР с 1946 г. Герой Социалистического Труда с 1957 г. Член КПСС с 1941 г. В 1903 г. окончил ветеринарный ин-т в Тарту. В 1904 г. примкнул к революционному движению, в 1905 г.— эмигрировал в Швейцарию. В 1917 г. возвратился в Латвию, принимал участие в революционном движении. Профессор, доктор биол. наук с 1923 г. В 1940 г.— президент и премьер-министр демократической Латвии. После установления Советской власти в 1940—52 гг. был пред. Президиума Верховного Совета Латв. ССР и зам. пред. Президиума Верховного Совета СССР (1941—54 гг.).

КИТЧЛУ, Сайфуддин (1885 г. — 8 октября 1963 г.) — общественный деятель Индии. Окончил ун-ты в Аллахабаде (Индия) и Кембридже (Англия). Получил степень доктора юридических наук в Германии. Видный деятель партии Индийский национальный конгресс. Принимал активное участие в борьбе за независимость Индии. Подвергался неоднократным арестам со стороны английских колониальных властей. С 1951 г. активно участвовал в движении сторонников мира, в 1951—60 гг.— пред. Всеиндийского совета мира, член Всемирного Совета Мира. Международная премия Мира в 1952 г.

КЛЫЧЕВ, Аннамухамед (р. 1912 г.) — председатель Президиума Верховного Совета Туркм. ССР (с марта 1963 г.). Член КПСС с 1947 г. В 1955 г. окончил ВПШ при ЦК КПСС. В 1941—45 гг.— в Советской Армии. В 1947—51 гг.— на хозяйственной, в 1951—53 гг. и с 1955 г. по март 1963 г.— на партийной и советской работе (первый секретарь Челекенского, затем Небит-Дагского горкомов партии, пред. исполкома Ашхабадского горсовета депутатов трудящихся). Член ЦК и Президиума ЦК КП Туркменистана (с марта 1963 г.). Деп. Верховного Совета Туркм. ССР 3-го, 5-го и 6-го созывов.

КНУШЕВИЦКИЙ, Святослав Николаевич (6 января 1908 г.—19 февраля 1963 г.) — советский виолончелист. Заслуженный деятель искусств РСФСР с 1956 г. Окончил Московскую консерваторию (ученик С. М. Козолупова). С 1940 г.— преподавал в Московской консерватории (с 1950 г.— профессор). В 1929—43 гг.— солист оркестра Большого театра СССР. Выступал в концертах как солист и участник ансамблей. Гос. премия СССР 1950 г.

КОБАХИДЗЕ, Пьер Калистратович (1907 г.— 1963 г.) — грузинский советский актер, нар. артист Груз. ССР (1946 г.). Член КПСС с 1946 г. Окончил в 1924 г. театральную студию в Тбилиси. В 1924—30 гг. —актер театра им. Руставели, с 1930 г.— театра им. К. Марджанишвили. Роли: Уриэль Акоста («Уриэль Акоста» Гуцкова), Арман («Маргарита Готье» Дюма), Паратов («Бесприданница» Островского), Онисэ («Пастырь» Казбеги), Зандукели («Его звезда» Мосашвили, Гос. премия 1952 г.). Один из первых актеров, создавших на грузинской сцене образ В. И. Ленина («Кремлевские куранты» Погодина, «1917 год» Асатиани и Чиаурели).

КОЗУБЕНКО, Василий Евсеевич (р. 1899 г.) — советский ученый-селекционер, в 1963 г. удостоен Ленинской премии за участие в создании высокоурожайных гибридов и сортов кукурузы и переводе их семеноводства на стерильную основу. Участник гражданской войны. В 1928 г. окончил Полтавский с.-х. ин-т, а в 1934 г. аспирантуру по селекции при Всесоюзном ин-те кукурузы. Доктор с.-х. наук с 1959 г. В 1933—59 гг. работал по селекции кукурузы на Кубанской опытной Артемовской селекционной и Черновицкой опытной станциях. С 1959 г.—в Украинском н.-и. ин-те растениеводства, селекции и генетики им. В. Я. Юрьева. Вывел ряд широко распространенных гибридов кукурузы — Буковинский 1, Буковинский 2, Буковинский 3 и др.

КОЗЫРЕВ, Семен Павлович (р. 1907 г.) — посол СССР в Италии с 1957 г. Имеет ранг чрезвычайного и полномочного посла. В 1938 г. окончил Московский юридический ин-т. На

дипломатической работе — с 1939 г. В 1939 г. — пом. ген. секретаря НКИД СССР, в 1939—43 гг. — старший пом. наркома иностранных дел СССР, в 1943 г. — ген. секретарь и член коллегии НКИД СССР, затем советник посольства СССР при Союзных правительствах в Лондоне, в 1943—45 гг. — советник полпредства СССР при Французском комитете нац. освобождения в Алжире и посольства СССР во Франции. В 1945—49 гг. — зав. 1-м Европейским отделом МИД СССР, в 1950—53 гг. — посланник СССР в Египте, в 1953—57 гг. — нач. управления кадров и член коллегии МИД СССР.

КОЙЧУБАЕВА, Рахия (1913 г.—1963 г.) — казахская актриса, нар. арт. Каз. ССР (1947 г.). Сценическую деятельность начала в Карагандинском театре (1933—37 гг.). С 1938 г. — актриса Казахского театра драмы в Алма-Ате. Из сыгранных ролей: Макпал, Джамелы («Коза Корпеш и Баян Слу», «Ахансерэ и Актоты» Мусрепова), Зере («Абай» по Ауэзову, Гос. премия 1952 г.), Анна Андреевна («Ревизор» Гоголя), Домна Пантелеевна («Таланты и поклонники» Островского) и др.

КОКТО (Cocteau), Жан (5 июля 1889 г.— 11 октября 1963 г.) — французский поэт, драматург, театральный художник, деятель кино и балета. Член Французской академии. В двадцатые годы участвовал во многих «левых» группировках в искусстве, однако все его увлечения носили чисто эстетский, а отнюдь не бунтарский характер. Автор пьес «Парад» (1921 г.), «Антигона» (1922 г.), «Орфей» (1927 г.), «Адская машина» (1934 г.), «Рыцари круглого стола» (1937 г.), «Голос человеческий» (1938 г.), «Двуглавый орел» (1946 г.). Наибольший интерес представляют его психологические драмы из жизни буржуазной семьи «Трудные родители» (1938 г.), «Священные чудовища» (1940 г.) и «Пишущая машинка» (1941 г.). Внимание в них сосредоточено только на психологической стороне конфликтов, раздирающих буржуазную семью, а социальная основа игнорируется.

КОЛМОГОРОВ, Андрей Николаевич (р. 1903 г.) — советский математик. 24 апреля 1963 г. присвоено звание Героя Социалистического Труда за выдающиеся заслуги в области математики и в связи с шестидесятилетием со дня рождения, в марте 1963 г. удостоен премии Больцана за достижения в области математических исследований. В 1925 г. окончил МГУ. С 1931 г. — проф. МГУ. Академик с 1939 г. Работы в области теории функций действит. переменного, математич. логики, топологии, функционального анализа и особенно теории вероятностей, а также статистической теории турбулентности. Лауреат Гос. премии СССР 1941 г.

КОНАШЕВИЧ, Владимир Михайлович (20 мая 1888 г.— 27 февраля 1963 г.) — советский художник. Заслуженный деятель искусств РСФСР с 1945 г., доктор искусствоведения, профессор. В 1908—13 гг. учился в Московском Училище живописи, ваяния и зодчества. Мастер акварели, рисунка и станковой автолитографии. Особенно известны его иллюстрации детских книг.

КОРИН, Павел Дмитриевич (р. 1892 г.) — советский живописец, в 1963 г. удостоен Ленинской премии за портреты современников: М. С. Сарьяна, Р. Н. Симонова, Кукрыниксов (М. В. Куприянов, П. Н. Крылов, Н. А. Соколов), Ренато Гуттузо. Трудовую деятельность начал в 1907 г. В 1916 г. окончил Московское Училище живописи, ваяния и зодчества. Заслуженный деятель искусств с 1945 г. Народный художник РСФСР с 1958 г. и СССР — с 1962 г. Чл.-корр. АХ СССР с 1954 г., действит. чл.— с 1958 г. С 1961 г.— научный рук. Гос. центр. художественно-реставрационной мастерской им. акад. Грабаря. Создал портреты гл. обр. деятелей советской культуры (М. Горького, 1932; М. В. Нестерова, 1939; Н. Ф. Гамалея, 1941; С. Т. Конёнкова, 1947), пейзажи («Моя родина», 1928—47), триптих «Александр Невский» (1942—43), мозаики для станций Московского метрополитена «Комсомольская-кольцевая» (1951) и «Смоленская» (1953), витражи для станции «Новослободская», мозаику для МГУ (1952) и др. Лауреат Гос. премии СССР 1952 г.

КОРОБОВ, Анатолий Васильевич (р. 1907 г.) — зам. пред. Госплана СССР — министр СССР с июня 1963 г. Член КПСС с 1942 г. В 1931 г. окончил Кировский пед. ин-т, канд. экономических наук с 1936 г. В 1938—53 гг. работал в Госплане СССР: нач. отдела, чл. Госплана СССР и с 1951 г.— зам. пред. Госплана СССР. В 1953—58 гг.— управляющий делами Совета Министров СССР. В 1959—60 гг.— зам. мин. финансов СССР. В 1961—62 гг.— зам. пред. Гос. научно-экономического Совета Министров СССР. Автор ряда научных работ по вопросам экономики СССР.

КОРЮКИН, Николай Иванович (р. 1915 г.) — посол СССР в Греции с 1962 г. Имеет ранг чрезвычайного и полномочного посла. В 1940 г. окончил Горьковский пед. ин-т. На дипломатической работе — с 1944 г. В 1948—49 гг. и 1960—62 гг.— зам. зав. 1-м Европейским отделом МИД СССР, в 1949—52 гг.— советник миссии СССР в Швейцарии, в 1952—53 гг.— советник посольства СССР во Франции, в 1953—57 гг.— зам. нач. управления кадров МИД СССР. В 1957—59 гг.— советник-посланник посольства СССР во Франции, в 1959—60 гг.— посол СССР в Швейцарии.

КОСТАНДОВ, Леонид Аркадьевич (р. 1915 г.) — председатель Государственного комитета химической промышленности при Госплане СССР с января 1964 г., министр СССР с мая 1963 г. Член КПСС с 1942 г. Трудовую деятельность начал в 1930 г. машинистом хлопкового завода. В 1940 г. окончил Московский ин-т химического машиностроения. В 1940—53 гг. работал на Чирчикском электрохимическом комбинате, с 1949 г.— дир. этого комбината. В 1953—57 гг.— нач. Гл. управления азотной пром-сти, а в 1957—59 гг.— нач. управления азотной пром-сти и продуктов органического синтеза на основе переработки природных газов мин-ва хим. пром-сти. В 1958—63 гг.— зам. пред. и член Гос. комитета Совета Министров СССР по химии. В мае 1963 г.— январе 1964 г.— пред. Гос. комитета химического и нефтяного машиностроения при Госплане СССР. Лауреат Гос. премии СССР 1951 г.

КРАВЧЕНКО, Андрей Григорьевич (30 ноября 1899 г.— 18 октября 1963 г.) — советский военный деятель, генерал-полковник танковых войск. Дважды Герой Советского Союза (1944 и 1945 гг.). Член КПСС с 1925 г. В Советской Армии с 1918 г. Участник гражданской войны. В 1923 г. окончил пехотную школу, а в 1928 г. — Военную академию им. Фрунзе. В годы Великой Отечественной войны командовал танковой бригадой, был нач. штаба танкового корпуса, командовал танковым корпусом, затем танковой армией. В сентябре 1945 г. командовал танковой армией, участвовавшей в разгроме вооруженных сил империалистической Японии. В послевоенное время командовал бронетанковыми и механизированными войсками ряда военных округов. С 1955 г.— в отставке. Был деп. Верховного Совета СССР 2-го созыва.

КРУПНОВ, Евгений Игнатьевич (р. 1904 г.) — советский археолог, в 1953 г. удостоен Ленинской премии за научный труд «Древняя история Северного Кавказа», опубликованный в 1960 г. Член КПСС с 1952 г. В 1924—27 гг. учился в Северо-Кавказском пед. ин-те, а в 1930 г. окончил историко-философский фак-т 1-го МГУ. Доктор исторических наук с 1960 г. В 1930—41 гг. и в 1945—51 гг. работал в Гос. Историческом музее. Одновременно в 1937—41 гг. и с 1945 г.— в Ин-те археологии АН СССР, с 1963 г.— зав. сектором этого ин-та, с 1964 г.— проф. и засл. деятель науки Ч.-И. АССР. В 1941—45 гг.— в Советской Армии.

КРУТИКОВ, Константин Александрович (р. 1920 г.) — посол СССР в Камбодже с 1962 г. Имеет ранг чрезвычайного и полномочного посла. В 1941 г. окончил Московский пед. ин-т иностранных языков. На дипломатической работе — с 1943 г. В 1953—54 гг.— пом. зав. Дальневосточным отделом МИД СССР, в 1954—55 гг.— генконсул СССР в Шанхае, в 1955—1958 гг.— советник посольства СССР в КНР. В 1958 г.— эксперт-консультант Дальневосточного отдела МИД СССР, в 1958—62 гг.— зам. зав. этим отделом.

КРУШЕЛЬНИЦКИЙ, Марьян Михайлович (18 апреля 1897 г.— 5 апреля 1963 г.) — советский актер и режиссер. Нар. арт. СССР с 1944 г. Профессор с 1947 г. Член КПСС с 1943 г. Сценическую деятельность начал в 1915 г. С 1924 г.— актер, в 1933—52 гг.— актер и худ. руководитель Харьковского укр. драм. театра им. Шевченко. С 1952 г. в Киевском укр. драм. театре им. Франко (с 1954 г.— гл. реж.), в последнее время гл. реж. Киевского театра оперы и балета им. Шевченко. Создал сценический образ В. И. Ленина («Правда» Корнейчука). Среди ролей: Мартын («Мартын Боруля» Карпенко-Карого), Булычов («Егор Булычов и другие» Горького) и др. Среди постановок: «Дай сердцу волю, заведет в неволю» Кропивницкого, «Ярослав Мудрый» Кочерги, опера Данькевича «Богдан Хмельницкий» и др. Гос. премии СССР 1947 и 1948 гг.

КРЫЛОВ, Николай Иванович (р. 1903 г.) — советский военный деятель, с апреля 1963 г.— Главнокомандующий Ракетными войсками и зам. министра обороны СССР. Член КПСС с 1927 г. В Советской Армии с 1919 г. Участник гражданской войны. В 1926 г. окончил курсы «Выстрел». В годы Великой Отечественной войны был нач. штаба армии, командующим армией, участвовал в руководстве обороной Одессы, Севастополя, Волгограда. В 1945—60 гг.— зам. командующего и командующий войсками ряда военных округов. В 1960—63 гг.— командующий войсками Московского военного округа. Маршал Советского Союза с 1962 г. Дважды Герой Советского Союза. Член ЦК КПСС с 1961 г. Депутат Верховного Совета СССР 3—6-го созывов.

КТОРОВ, Анатолий Петрович (р. 1898 г.) — советский актер, нар. арт. СССР с 1963 г. На сцене с 1917 г. В 1920—33 гг.— в театре Корша в Москве. С 1933 г.— в труппе МХАТ. Роли: Шервинский («Дни Турбиных» Булгакова), Сэм Уэллер («Пикквикский клуб» по Диккенсу), Джозеф («Школа злословия» Шеридана), Бернард Шоу («Милый лжец» Килти) и др. Снимался в кино. Гос. премия СССР 1952 г.

КУЗНЕЦОВ, Владимир Дмитриевич (12 мая 1887 г.— 13 октября 1963 г.) — советский ученый физик, академик с 1958 г. Герой Социалистического Труда с 1957 г. Заслуженный деятель науки РСФСР с 1934 г. Член КПСС с 1945 г. В 1910 г. окончил Петербургский ун-т. С 1911 г. работал в вузах Томска, с 1917 г. — в Томском ун-те (с 1920 г.— проф.). С 1929 г., с небольшим перерывом,— дир. организованного по его инициативе Сибирского физико-технического ин-та. Основное направление работ — комплексное изучение свойств твердых тел и явлений, происходящих в твердых телах в процессе их технологической обработки. Лауреат Гос. премии СССР 1942 г.

КУЛАЖЕНКОВ, Анатолий Георгиевич (р. 1911 г.) — посол СССР в Тунисе с 1962 г. Имеет ранг чрезвычайного и полномочного посла. В 1931 г. окончил Московский пед. ин-т. На дипломатической работе — с 1937 г. В 1942 г.— генконсул СССР в Тавризе, в 1942—44 гг.— советник посольства СССР в Турции, в 1944—45 гг.— зам. зав. 1-м Европейским отделом НКИД СССР, в 1945—46 гг.— советник посольства СССР в Греции, в 1946 г.— зав. 6-м Европейским отделом МИД

СССР. В 1946—50 гг.—посланник СССР в Швейцарии. В 1950—1953 гг.—зав. протокольным отделом МИД СССР. В 1953—1957 гг.—посол СССР в Мексике, в 1957—59 гг.—зам. зав. отделом стран Америки МИД СССР, в 1959—61 гг.— постоянный представитель СССР при ЮНЕСКО, в 1962 г.— зам. зав. отделом стран Латинской Америки МИД СССР.

КУЛТЫГИН, Василий Семенович (р. 1910 г.) — советский инженер-металлург, в 1963 г. удостоен Ленинской премии за участие в разработке и внедрении в промышленность принципиально нового высокоэффективного способа повышения качества специальных сталей и сплавов — электрошлакового переплава расходуемых электродов в металлической водоохлаждаемой изложнице (кристаллизаторе). Член КПСС с 1939 г. В 1935 г. окончил Московский ин-т стали. В 1935—41 гг. и в 1942—62 гг. работал на заводе «Электросталь», в 1957—62 гг.— гл. инженер этого завода. В 1941—42 гг.— в г. Златоусте. С 1962 г.— гл. инженер Управления черной и цветной металлургии Моссовнархоза. Дважды лауреат Гос. премии СССР.

КУПЕР (Cooper), Лерой Гордон (р. 1927 г.) — космонавт США, совершил космический полет вокруг Земли (22 витка) 15—17 мая 1963 г. на борту космического корабля «Фейт-7». С 1945 г. служил в морской пехоте, а затем в ВВС. В 1956 г. получил диплом инженера авиации. В 1957 г. окончил школу летчиков-испытателей при военно-воздушной базе Эдвардс (штат Калифорния). За время службы в ВВС Купер налетал 2300 часов, в т. ч. 1400 — на реактивных самолетах. В 1959 г. включен в группу космонавтов.

КУПРИЯНОВ, Петр Андреевич (7 февраля 1893 г.—13 марта 1963 г.) — советский хирург, действит. член АМН СССР с 1944 г. Генерал-лейтенант мед. службы. Заслуженный деятель науки РСФСР с 1942 г. В 1915 г. окончил Военно-мед. академию; в 1918—24 гг.— прен. и приват-доцент той же академии. В 1924—38 гг.— ст. ординатор и нач. хирургич. отделения военного госпиталя в Ленинграде. В 1938—41 гг.— гл. хирург Ленинградского военного округа. В 1926—48 гг. работал (с 1930 г.— проф.) в 1-м Ленинградском мед. ин-те. С 1944 г.— проф. Военно-мед. академии. В 1944—50 гг.— вице-президент АМН СССР. Во время Великой Отечественной войны — гл. хирург фронта. Работы посвящены оперативной, частной и военно-полевой хирургии. Лауреат Ленинской премии 1960 г.

КУРСАНОВ, Дмитрий Николаевич (р. 1899 г.) — советский химик-органик, член-корр. АН СССР с 1953 г., профессор с 1936 г., в 1963 г. удостоен (совместно с М. Е. Вольпиным) Ленинской премии за исследования новых небензоидных ароматических систем, опубликованные в 1957—62 гг. В 1924 г. окончил МГУ. В 1930—47 гг. работал в Моск. текстильном ин-те, с 1943 г. одновременно—в Ин-те элементоорганических соединений АН СССР, а с 1953 г. работает одновременно в Ин-те научной информации АН СССР. Основные работы — по изучению механизма реакций органических веществ.

КУРТАД (Courtade), Пьер (3 января 1915 г.—14 мая 1963 г.) — французский журналист и писатель. Получил филологическое образование. Работал преподавателем, затем журналистом. В период фашистской оккупации Франции вступил во французскую КП; редактировал информационный бюллетень Национального Совета Сопротивления. С 1954 г. — член ЦК ФКП. Автор ряда публицистических книг (в их числе «Учение Чарльза Дарвина», 1944, «Заметки об антикоммунизме», 1946, «Убийство в Афинах», совм. с К. Руа, 1952), романов «Эльсенёр» (1949), «Джимми» (1951), «Черная река» (1953), «Красная площадь» (1961), новелл, репортажей и многочисленных передовых статей по вопросам международной политики в газете «Юманите». С 1955 г. вплоть до своей смерти был корреспондентом «Юманите» в Москве.

КУЧЕРЕНКО, Владимир Алексеевич (18 июля 1909 г.—26 ноября 1963 г.) — советский государственный деятель. Член КПСС с 1942 г. По окончании в 1933 г. Харьковского строительного ин-та работал на крупных стройках в качестве производителя работ, гл. инженера, управляющего трестом. В годы Великой Отечественной войны руководил строительством и восстановлением крупнейших заводов тяжелой пром-сти в Макеевке, Харькове, Донецке, Стерлитамаке, Днепропетровске. С 1950 г. — на руководящей гос. работе. В 1955—1956 гг.—зам. пред. Совета Министров СССР, в 1955—61 гг.— пред. Гос. комитета Совета Министров СССР по делам строительства. В 1956—63 гг.—действит. член АС и А СССР. В 1961—1963 гг.—президент АС и А СССР. С августа 1963 г.—министр СССР, зам. пред. Госстроя СССР. Лауреат Гос. премии СССР 1951 г. Член ЦК КПСС с 1956 г. Деп. Верховных Советов СССР 5-го, 6-го созывов и РСФСР 4-го созыва.

КУЧКАРОВ, Анвар Марасулович (р. 1916 г.) — посол СССР в Того с 1961 г., с 1963 г. одновременно посол СССР в Дагомес. Имеет ранг чрезвычайного и полномочного посла. В 1941 г. окончил Ташкентский пед. ин-т. В 1951—53 гг.— зам. пред. Совета Министров и министр иностранных дел Узб. ССР, в 1953—57 гг. — министр культуры Узб. ССР, в 1957—61 гг.— секретарь Бухарского обкома КП Узбекистана.

Л

ЛАВРОВ, Владимир Сергеевич (р. 1919 г.) — посол СССР в Кении с января 1964 г. Имеет ранг чрезвычайного и полномочного посла. Образование высшее техническое и гуманитарное. Кандидат исторических наук. На дипломатической работе — с 1947 г. В 1952—53 гг.—1-й секретарь посольства СССР в Великобритании, в 1953—56 гг.— пом. зам. министра иностранных дел СССР, в 1956—59 гг.— советник посольства СССР в США, в 1959—60 гг.— временный поверенный в делах СССР в Йемене, в 1960—62 гг.—зам. зав., в 1962—64 гг.—зав. 2-м Европейским отделом МИД СССР.

ЛАМБРАКИС, Григорис (1918 г.— 27 мая 1963 г.) — общественный деятель Греции, зам. председателя Греческого комитета борцов за мир и разрядку международной напряженности. Получил медицинское образование. В период второй мировой войны, будучи военным врачом, участвовал в борьбе с фашизмом. В последние годы жизни преподавал в Афинском университете. С 1961 г.— независимый левый депутат парламента. Неутомимо выступал против сил греческой реакции. Неоднократно участвовал в международных форумах за мир и разоружение. 22 мая 1963 г. был тяжело ранен фашиствующими элементами, напавшими на митинг сторонников мира в Салониках, и через пять дней скончался. 11 июня 1963 г. Всемирный Совет мира решил учредить премию мира имени Г. Ламбракиса.

ЛАРИОНОВ, Андрей Николаевич (16 июля 1889 г.— 7 февраля 1963 г.)— советский ученый, электротехник, чл.-корр. АН СССР с 1953 г. В 1919 г. окончил МВТУ и до 1930 г. преподавал там же. С 1930 г. преподавал в МЭИ (с 1933 г.— проф.). В 1921—41 гг. работал также во Всесоюзном электротехническом ин-те. С 1953 г.— в Ин-те автоматики и телемеханики АН СССР. Основные труды посвящены теории, расчету и конструированию специальных электрических машин и электропривода.

ЛАТАШ, Юрий Вадимович (р. 1930 г.) — советский инженер-металлург, в 1963 г. удостоен Ленинской премии за участие в разработке и внедрении в промышленность нового высокоэффективного способа повышения качества специальных сталей и сплавов — электрошлакового переплава расходуемых электродов в металлической водоохлаждаемой изложнице (кристаллизаторе). С 1953 г., по окончании Киевского политехнического ин-та, работает в Ин-те электросварки им. Е. О. Патона АН УССР. Канд. технич. наук с 1960 г.

ЛЕВИН, Арон Вульфович (р. 1905 г.) — советский ученый, специалист в области турбостроения, в 1963 г. удостоен Ленинской премии за участие в создании паровой турбины ПВК-200-130 мощностью 200 000 *квт* на параметры 130 *ата*, 565°С с промежуточным перегревом до 565°С. В 1929 г. окончил физико-математический фак-т ЛГУ, а в 1931 г.— Всесоюзный котлотурбинный (ныне Ленинградский политехнический) ин-т. С 1931 г. работает на Ленинградском металлическом заводе. Одновременно ведет научную и педагогическую работу. Проф. доктор технич. наук с 1962 г. Лауреат гос. премии СССР 1948 г.

ЛЕВЫЧКИН, Климент Данилович (р. 1907 г.) — посол СССР в Дании с 1959 г. Имеет ранг чрезвычайного и полномочного посла. В 1932 г. окончил Ленинградский технологический ин-т. На дипломатической работе — с 1936 г. В 1945—1947 гг.—зам. полит. советника Союзной контрольной комиссии в Болгарии, в 1947—49 гг.— советник посольства СССР в Болгарии. В 1949—52 гг.— зам. зав. отделом Балканских стран МИД СССР. В 1952—53 гг.— посланник СССР в НРА, в 1953—1955 гг.— посол СССР в НРА, в 1955—57 гг.— зам. зав. 5-м Европейским отделом МИД СССР. В 1958—59 гг.— зам. постоянного представителя СССР в ООН и Совете Безопасности.

ЛЕДОВСКИЙ, Андрей Мефодьевич (р. 1914 г.) — посол СССР в Бирманском Союзе. Имеет ранг чрезвычайного и полномочного посла. В 1938 г. окончил Астраханский учительский ин-т. На дипломатической работе — с 1942 г. В 1943—1944 гг.— консул СССР в Ланьчжоу (Китай), в 1946—47 гг.— генконсул СССР в Пекине, в 1950—52 гг.— генконсул СССР в г. Шэньян (г. Мукден, КНР). В 1952—55 гг.— зам. зав. Дальневосточным отделом МИД СССР, в 1955—59 гг.— советник посольства СССР в США.

ЛЕНАРТ (Lenart), Йозеф (р. 1923 г.)—председатель правительства ЧССР с сентября 1963 г. В юности — рабочий, затем лаборант. Во время гитлеровской оккупации Чехословакии включился в подпольную работу Коммунистической партии. С 1943 г. — член КПЧ. Активно участвовал в Словацком народном восстании 1944 г. После освобождения страны работал на различных постах в партийном и хозяйственном аппарате. С 1951 г.— член ЦК КП Словакии, с 1958 г.— член ЦК КПЧ. В 1953—56 гг. учился в ВПШ при ЦК КПСС в Москве. В 1956—1957 гг.— первый секретарь Братиславского обкома КПС, в 1958—62 гг.— секретарь ЦК КПС во вопросам агитации и пропаганды. В 1962—63 гг.— председатель Словацкого национального совета. С 1960 г.— член Бюро (с 1962 г.— Президиума) ЦК КПС и депутат Национального собрания ЧССР, с 1962 г.— член Президиума ЦК КПЧ.

ЛЕОНТЬЕВ, Алексей Николаевич (р. 1903 г.) — советский ученый-психолог, в 1963 г. удостоен Ленинской премии за научный труд «Проблемы развития психики», опубликованный в 1952 г. Член КПСС с 1948 г. В 1924 г. окончил МГУ. Доктор пед. наук с 1942 г., проф. с 1945 г. Действит. член АПН РСФСР с 1950 г. В 1924—27 гг. и с 1937 г.— в Московском ин-те психологии, в 1927—31 гг.— в Академии коммунистического воспитания им. Крупской, в 1931—36 гг.— в Украинской психоневрологической Академии в Харькове. С 1941 г. работает в МГУ, в последнее время — зав. Отделением психологии философского фак-та. В 1950—60 гг.— член Президиума и вице-президент АПН РСФСР. Пред. советского Общества психологов с 1963 г.

ЛЕПЕШИНСКАЯ, Ольга Борисовна (18 августа 1871 г.— 2 октября 1963 г.) — старейшая большевичка, член КПСС с 1898 г., советский биолог, действит. член АМН СССР с 1950 г. В 1897 г. окончила Рождественские фельдшерские курсы в Петербурге. В девяностых годах участвовала в студенческом движении и марксистских кружках, а затем — в деятельности петербургского «Союза борьбы за освобождение рабочего класса». В 1897—1900 гг. вместе с мужем, революционером П. И. Лепешинским, находилась в ссылке в Сибири, где встречалась с В. И. Лениным и Н. К. Крупской, вместе с другими ссыльными марксистами подписала написанный В. И. Лениным протест (1899 г.) против оппортунистического манифеста экономистов «Credo». В 1900—03 гг. была тесно связана с ленинской «Искрой». В 1902 г. училась в Лозанне. В 1903 г.— снова последовала с П. И. Лепешинским в ссылку в Сибирь, откуда организовала его побег. В 1903—06 гг. — в Женеве. Вернувшись в 1906 г. в Россию, училась на частных женских мед. курсах в Москве. В 1915 г., выдержав экзамены при Моск. ун-те, была оставлена ассистентом при каф. терапии, но вскоре была уволена по политич. мотивам. Затем — участковый врач под Москвой, работала в Крыму. В 1919 г.— ассистент Ташкентского, а в 1920—26 гг. — Московского ун-тов. С 1926 г.— в гистологич. лаб. Биологического ин-та им. Тимирязева. С 1936 г. — в цитологич. лаборатории Всес. ин-та экспериментальной медицины и АМН СССР. С 1949 г. — в Ин-те экспериментальной биологии АМН СССР. Доктор биологич. наук с 1935 г., проф. с 1939 г. Основные работы — по изучению живого вещества неклеточной структуры и его роли в организме. Лауреат Гос. премии СССР 1950 г.

ЛОГИНОВ, Виталий Абрамович (р. 1910 г.)— посол СССР в Австралийском Союзе с 1963 г. Имеет ранг чрезвычайного и полномочного посла. В 1936 г. окончил Московский литературный ин-т. По специальности — журналист. На дипломатической работе — с 1944 г. В 1944—54 гг. работал во 2-м Европейском отделе МИД СССР (второй секретарь, первый секретарь, пом. зав. отделом). В 1954—56 гг.— советник посольства СССР в Канаде. В 1956—59 гг.— советник, пом. зав. и зам. зав. 2-м Европейским отделом МИД СССР. В 1959—1963 гг.—советник и советник-посланник в посольстве СССР в Великобритании.

ЛОЩАКОВ, Александр Иванович (р. 1910 г.)— посол СССР в Швейцарии с 1963 г. Имеет ранг чрезвычайного и полномочного посла. На дипломатической работе — с 1942 г. В 1947—1948 гг.—пом. зам. министра иностранных дел СССР, в 1954—1956 гг.—советник посольства в ВНР. В 1956 г.—советник 5-го Европейского отдела МИД СССР, в 1960—62 гг.— посол СССР в Республике Мали.

ЛУКОВ, Леонид Давыдович (2 мая 1909 г.— 24 апреля 1963 г.)— советский кинорежиссер, нар. арт. РСФСР с 1957 г. Член КПСС с 1941 г. Работу в кино начал как сценарист. Первая режиссерская работа — фильм «Накипь» (1928 г.). Поставил фильмы: «Большая жизнь» (1939 г.), «Александр Пархоменко» (1942 г.), «Два бойца» (1943 г.), «Рядовой Александр Матросов» (1948 г.), «Васса Железнова» (1953 г.), «Олеко Дундич» (1958 г.), «Разные судьбы» (1956 г.), «Две жизни» (1961 г.) и др. Гос. премии СССР 1941, 1948 и 1952 гг.

ЛУНЬКОВ, Николай Митрофанович (р. 1919 г.) — посол СССР в Норвегии с 1962 г. Имеет ранг чрезвычайного и полномочного посла. В 1943 г. окончил ВПШ при ЦК КПСС. На дипломатической работе — с 1943 г. В 1951—52 гг.— пом. министра иностранных дел СССР, в 1952—54 гг.— зам. политсоветника СКК, советник по вопросам внешних сношений Верховного Комиссара СССР в Германии. В 1954—57 гг.— советник посольства СССР в Швеции. В 1957 г.— зам. зав. отделом международных организаций МИД СССР, в 1957—59 гг.— зам. зав. 3-м Европейским отделом, в 1959—62 гг.— зав. отделом Скандинавских стран.

ЛЫСЕНКО, Михаил Григорьевич (р. 1906 г.) — советский скульптор, нар. художник СССР с 1963 г. Чл.-корр. АХ СССР с 1958 г. Член КПСС с 1948 г. В 1926—31 гг. учился в Харьковском художественном ин-те. Профессор (с 1944 г.) Киевского художественного ин-та. Работает гл. обр. в области монументальной скульптуры, а также портрета. Среди работ: группы для советского павильона на Международной выставке в Нью-Йорке (1939 г., совм. с Л. Муравиным), памятник Н. Щорсу в Киеве (1950—54 гг., соавторы Н. Суходолов и В. Бородай), портреты.

ЛЮБАВСКИЙ, Константин Васильевич (р. 1907 г.) — советский ученый, специалист в области металлургии сварочных процессов, в 1963 г. удостоен Ленинской премии за участие в разработке и внедрении в промышленность нового процесса автоматической и полуавтоматической сварки в углекислом газе плавящимся электродом. Член КПСС с 1944 г. В 1931 г. окончил Дальневосточный политехнический ин-т. В 1940—1954 гг.—зав. лаб., а в 1954—56 гг.—нач. отдела Центр. н.-и. ин-та технологии и машиностроения, одновременно в 1947—1956 гг.—проф. Московского авиационного технологического ин-та. В 1956—61 гг.— зав. каф. Московского вечернего машиностроит. ин-та. С 1961 г.— зав. лаб. Центр. н.-и. ин-та технологии и машиностроения. Доктор техн. наук с 1947 г. Автор св. 100 печатных работ по металлургии и технологии сварки металлов. Лауреат Гос. премий СССР 1949 и 1952 гг.

ЛЮТФИ, Омар (1908 г.— 17 мая 1963 г.) — политический деятель ОАР. Окончил юридический фак-т Каирского ун-та. В 1930—49 гг.—на службе в различных правительственных учреждениях. В 1949 г.— юридический советник египетской миссии при ООН. В 1950—52 гг. — советник миссии ООН в Ливии. В 1953—54 гг.—зав. правовым отделом МИД. В 1954—1963 гг.—постоянный представитель ОАР (до 1958 г.—Египта) в ООН. В 1963 г. был назначен зам. ген. секретаря ООН.

М

МАКСИМОВИЧ, Болеслав Иванович (р. 1934 г.) — советский металлург, в 1963 г. удостоен Ленинской премии за участие в разработке и внедрении в промышленность принципиально нового высокоэффективного способа повышения качества специальных сталей и сплавов — электрошлакового переплава расходуемых электродов в металлической водоохлаждаемой изложнице (кристаллизаторе). С 1958 г. по окончании Киевского политехнического ин-та работает в Ин-те электросварки им. Е. О. Патона АН УССР. Канд. технич. наук с февраля 1963 г.

МАМОНТОВА, Валентина Николаевна (р. 1895 г.) — советский селекционер, в 1963 г. удостоена Ленинской премии за участие в выведении высокоурожайных сортов озимой и яровой пшеницы, озимого и ярового ячменя. В 1923 г. окончила Саратовский с.-х. ин-т. Канд. биологич. наук, ст. научный сотр. с 1936 г. С 1919 г. работает в Н.-и. ин-те сельского хозяйства Юго-Востока (бывшие: Саратовская областная с.-х. опытная станция, затем Всесоюзный ин-т зернового хозяйства, Ин-т земледелия Юго-Востока), с 1951 г.— зав. лаб. селекции яровой пшеницы этого ин-та.

МАРЕЙНЕН (Marijnen), Виктор (р. 1917 г.) — премьер-министр Нидерландов с июля 1963 г. Получил юридическое образование. Юношей активно участвовал в католическом движении молодежи. В 1941—45 гг. работал бухгалтером и одновременно учился в Высшей торговой школе Роттердама. В 1945—57 гг. занимал различные должности в министерстве сельского хозяйства. В 1957—59 гг.— ген. секретарь католического объединения предпринимателей. В 1959—63 гг.— министр сельского хозяйства и рыболовства.

МАРТИН (Martin), Поль (р. 1903 г.)—министр иностранных дел Канады с апреля 1963 г. Образование получил в Торонтском, Гарвардском и Кембриджском ун-тах; доктор прав. Занимался преподавательской деятельностью. С 1935 г.— член парламента. Занимал ряд ответственных гос. и дипломатических постов; представлял Канаду на важных международных конференциях, в частности на ряде сессий Генеральной Ассамблеи ООН. С 1958 г.— зам. лидера Либеральной партии в парламентской фракции партии.

МАРШАК, Самуил Яковлевич (4 ноября 1887 г.—4 июля 1964 г.)— советский поэт, переводчик, драматург, в 1963 г. удостоен Ленинской премии за книгу стихов «Избранная лирика» и книги для детей: «Тихая сказка», «Большой карман», «Приключение в дороге», «Угомон», «От одного до десяти», «Вакса-кляксa», «Кто колечко найдет», «Веселое путешествие от А до Я». В 1898—1906 гг. учился в 3-й Петербургской и в Ялтинской гимназиях, а в 1912—14 гг.— в Лондонском ун-те. Начал печататься в 1907 г. Один из создателей советской детской литературы. Автор широко известных стихов для детей: «Пожар» (1923), «Вот какой рассеянный» (1930), «Мистер Твистер» (1933), «Багаж» (1926), а также пьес, сказок («Двенадцать месяцев», 1943, «Сказка о глупом мышонке», 1923) и лирических стихов (циклы «Стихи о войне и мире», «Часы и минуты» и др.). Переводил на рус. яз. сонеты В. Шекспира, стихи Р. Бернса, Д. Байрона, Г. Гейне, английские народные песни и др. В 1922—38 гг. был зав. лит. частью Театра юного зрителя и лит. консультантом ряда журналов для детей. Лауреат Гос. премий СССР 1942, 1946, 1949, 1952 гг.

МАСКИЛЕЙСОН, Анатолий Моисеевич (р. 1919 г.) — советский инженер-механик, в 1963 г. удостоен Ленинской премии за участие в создании типового высокоскоростного агрегата непрерывной печной сварки труб. Член КПСС с 1948 г. В 1942 г. окончил МВТУ им. Баумана. В 1942—47 гг. работал на Уралмашзаводе. С 1947 г. — ст. инженер-конструктор, гл. инженер проекта, нач. бюро, нач. конструкторского отдела Всес. н.-и. и проектно-конструкторского ин-та металлургического машиностроения.

МАССАЛЬСКИЙ, Павел Владимирович (р. 1904 г.) — русский советский актер, нар. арт. СССР с 1963 г. С 1925 г. — в труппе МХАТ. Основные роли: граф Альмавива («Безумный день, или Женитьба Фигаро» Бомарше), Чарльз («Школа злословия» Шеридана), лорд Горинг («Идеальный муж» Уайльда), Вронский («Анна Каренина» по Толстому), Лейстер («Мария Стюарт» Шиллера) и др. Гос. премия СССР 1952 г.

МАТВЕЕВ, Юрий Михайлович (р. 1917 г.) — советский ученый-металлург, специалист в области трубного производства, в 1963 г. удостоен Ленинской премии за участие в создании типового высокоскоростного агрегата непрерывной печной сварки труб. Член КПСС с 1944 г. С 1938 г., по окончании Днепропетровского металлургического ин-та, на научной и педагогической работе в том же ин-те. Канд. техн. наук с 1941 г., доктор техн. наук с 1962 г., проф. с 1963 г. В годы Великой Отечественной войны и до 1948 г. работал на трубных заводах Урала. В 1948—56 гг. и в 1958 —63 гг.— на проектной работе в Гос. союзном ин-те по проектированию металлургических заводов. В 1956—58 гг.— на руководящей работе в Мин-ве черной металлургии СССР и Госплане СССР. С января 1963 г.— дир. Уральского н.-и. трубного ин-та.

МЕДОВАР, Борис Израилевич (р. 1916 г.) — советский ученый, специалист в области электросварки, в 1963 г. удостоен Ленинской премии за участие в разработке и внедрении в промышленность принципиально нового высокоэффективного способа повышения качества специальных сталей и сплавов — электрошлакового переплава расходуемых электродов в металлической водоохлаждаемой изложнице (кристаллизаторе). Член КПСС с 1943 г. В 1940 г. окончил Киевский политехнический ин-т. С 1941 г. работает в Ин-те электросварки им. Е. О. Патона АН УССР. Доктор технич. наук с 1960 г., проф. с 1963 г. Лауреат Гос. премии СССР 1950 г.

МЕЗИЛАНЕ, Альберт Михайлович (12 июня 1894 г.—27 ноября 1963 г.) — активный участник революционного движения. Член КПСС с 1915 г. Один из организаторов Красной гвардии в Нарве в 1917 г. Участвовал в ликвидации Корниловского мятежа. Вел подпольную парт. работу в оккупированной немцами Нарве. Участвовал в освобождении Эстонии от оккупантов и работал в органах правительства Эстонской Трудовой Коммуны. В 1919—22 гг.— политработник в Красной Армии. После гражданской войны — на руководящей работе в текстильной пром-сти в Ленинграде и Сибири. После Великой Отечественной войны работал в ЭССР. С 1956 г.— персональный пенсионер.

МЕЛЬНИК, Иван Александрович (р. 1914 г.)— посол СССР в Мали с 1962 г. Имеет ранг чрезвычайного и полномочного посланника 1-го класса. В 1949 г. окончил ВПШ при ЦК КПСС. На дипломатической работе — с 1953 г. В 1953—54 гг.— зам. зав. 4-м Европейским отделом МИД СССР, в 1954 г.— советник посольства СССР в ПНР, в 1956—61 гг.— посланник СССР в Люксембурге, в 1962 г.— советник 1-го Африканского отдела МИД СССР.

МЕЛЬНИЧУК, Юрий Степанович (7 мая 1921 г.—11 августа 1963 г.) — украинский советский писатель, публицист и литературовед. Член КПСС с 1942 г. Окончил экстерном Львовский ун-т в 1950 г. С 1951 г.— гл. редактор журнала «Жовтень» (Львов). Печатался с 1939 г. Автор лит.-критических работ, посвященных творчеству Я. Галана, А. Гаврилюка и др. украинских писателей («Слово о писателях», 1958 г.), сб. памфлетов и фельетонов.

МЕНУШЕНКОВ, Павел Павлович (р. 1918 г.) — советский инженер-металлург, в 1963 г. удостоен Ленинской премии за участие в разработке и внедрении в промышленность принципиально нового высокоэффективного способа повышения качества специальных сталей и сплавов — электрошлакового переплава расходуемых электродов в металлической водоохлаждаемой изложнице (кристаллизаторе). Член КПСС с 1944 г. В 1941 г. окончил Ленинградский политехнический ин-т. В 1941—63 гг. работал на Златоустовском металлургическом заводе, в 1955—63 гг.— дир. этого завода. С сентября 1963 г.— гл. инженер управления черной металлургии Южно-Уральского совнархоза (Челябинск).

МЕШКОВ, Василий Васильевич (4 апреля 1893 г.— 6 августа 1963 г.) — советский живописец, народный художник РСФСР с 1963 г. Действит. чл. АХ СССР с 1958 г. В 1909—1917 гг. учился в Московском Училище живописи, ваяния и зодчества. Работал гл. обр. в области пейзажа. Автор картин: «На заводе „Серп и Молот"», 1923 г., «Сказ об Урале», 1949 г. (Третьяковская галерея), «Черное море осенью», 1945 г., «Кама», 1950 г. (Русский музей) и др. Гос. премия СССР 1951 г.

МИХАЙЛОВ, Николай Александрович (р. 1906 г.) — посол СССР в Индонезии с 1960 г. Имеет ранг чрезвычайного и полномочного посла. В 1954—55 гг.— посол СССР в ПНР. В 1937—54 гг. и 1955—60 гг. на руководящей комсомольской, партийной и гос. работе. Член ЦК КПСС с 1939 г. Деп. Верховных Советов СССР 2—5-го и РСФСР 3-го созывов.

МОЛОДЕНСКИЙ, Михаил Сергеевич (р. 1909 г.) — сов. геофизик, гравиметрист и геодезист, член-корр. АН СССР с 1946 г., в 1963 г. удостоен Ленинской премии за создание метода определения гравитационного поля, фигуры Земли и теории земных приливов. По окончании в 1932 г. МГУ работал в Центр. н.-и. ин-те геодезии, аэрофотосъемки и картографии. В 1946—56 гг.— в Геофизическом ин-те АН СССР. С 1956 г.— в Ин-те физики Земли АН СССР. Лауреат Гос. премии СССР 1946 и 1951 гг.

МОЛЯКОВ, Николай Иванович (р. 1910 г.) — постоянный представитель СССР при Европейском отделении ООН в Женеве с 1962 г. Имеет ранг посланника 2-го класса. В 1936 г. окончил Ленинградский пед. ин-т им. Герцена. На дипломатической работе — с 1944 г. В 1954—57 гг.— советник посольства СССР в Норвегии, в 1961—62 гг.— и. о. зав. отделом Юго-Восточной Азии МИД СССР.

МОРО (Мого), Альдо (р. 1916 г.) — председатель Совета министров Италии с декабря 1963 г. Получил юридическое образование. Преподавал уголовное право в университете. В 1939—42 гг.— председатель «Итальянской католической университетской федерации», а затем — ген. секретарь «Ассоциации католиков с высшим образованием». В 1946—47 гг. был членом комиссии Учредительного собрания по выработке первой конституции Итальянской республики. С 1948 г.— депутат парламента. В 1948 г. — заместитель министра иностранных дел, в 1955—57 гг. — министр юстиции, в 1957—1958 гг.—министр просвещения. В 1956 г. вошел в состав руководства Христианско-демократической партии. С 1958 г. до конца 1963 г.— политический секретарь ХДП.

МОРОЗОВ, Дмитрий Георгиевич (18 октября 1888 г.—июнь 1963 г.) — один из активных деятелей революционного движения. Член КПСС с 1905 г. Рабочий-текстильщик. Вел революционную работу в Иваново-Вознесенске. В 1913 г. был арестован и выслан в Олонецкую губ. Февральская революция застала его на Румынском фронте, он был избран членом дивизионного комитета солдатских депутатов. После Великой Октябрьской социалистической революции — зам. пред. Комитета солдатских депутатов 6-й армии. В 1919—22 гг. работал в органах ВЧК в Иванове и Самаре. В 1923—28 гг.— на руководящей парт. и сов. работе в Иваново-Вознесенской губ. В 1930—32 гг.— секретарь Ярославского окружкома партии. Участник XIII—XVII парт. съездов. На XIV и XV съездах избирался членом ЦКК ВКП(б). В 1932—37 гг. работал в контрольных органах партии. С 1937 г.— персональный пенсионер.

МОСКОВСКИЙ, Василий Петрович (р. 1904 г.) — чрезвычайный и полномочный посол СССР в КНДР с июня 1962 г. Имеет ранг чрезвычайного и полномочного посла. В 1960—1962 гг.—зам. пред. Совета Министров РСФСР. На дипломатической работе — с 1962 г. Член Центральной Ревизионной Комиссии КПСС с 1952 г. Деп. Верховного Совета РСФСР 5-го созыва.

МОТОВИЛОВ, Георгий Иванович (28 июня 1894 г.— 14 июня 1963 г.) — советский скульптор. Учился во Вхутемасе. Мастер монументальной и декоративной скульптуры. Автор скульптурного оформления ряда станций Московского метрополитена («Электрозаводская», 1939—46 гг.; «Калужская», 1949 г.; «Ботанический сад», 1952 г.), сооружений Волго-Донского канала им. Ленина (1952 г.). Создал ряд памятников — А. П. Чехову в Ялте (1953 г.), М. И. Кутузову в Смоленске (1954 г.), А. Н. Толстому в Москве (1957 г.), Н. А. Некрасову в Ярославле (1958 г.) и др. Профессор. Гос. премия СССР 1950 г.

МУСИЙКО, Александр Самсонович (р. 1903 г.) — советский ученый-селекционер, в 1963 г. удостоен Ленинской премии за участие в создании высокоурожайных гибридов и сортов кукурузы и переводе их семеноводства на стерильную основу. Член КПСС с 1938 г. В 1927 г. окончил Полтавский с.-х. ин-т. Доктор с.-х. наук с 1951 г., проф. с 1952 г., чл.-корр. ВАСХНИЛ с 1956 г. В 1927—39 гг. работал агрономом. В 1939—41 гг. и с 1945 г. — во Всесоюзном селекционно-генетическом ин-те им. Лысенко; до 1958 г.—зав. отделом селекции и семеноводства кукурузы, а с 1958 г. одновременно и дир. этого ин-та. В 1941—45 гг.— в Советской Армии. Автор 95 научных работ; за период с 1950 г. вывел 10 гибридов и сортов кукурузы. Лауреат Гос. премии СССР 1947 г.

МУТЕСА II (Mutesa), Эдуард Фредерик (р. 1924 г.) — президент Уганды с октября 1963 г. Король (кабака) Буганды — королевства, входящего в состав Уганды с 1943 г. Образование получил в колледже Макерере (Уганда) и в Кембриджском ун-те. За выступления против англ. планов создания Восточноафриканской федерации с включением в нее Уганды был выслан в Лондон в 1953—55 гг. 4 октября 1963 г. Национальное собрание избрало Мутесу первым президентом Уганды.

Н

НАЗЫМ, Хикмет (Nazim Hikmet) (20 января 1902 г.— 3 июня 1963 г.)—выдающийся турецкий поэт, писатель, драматург, общественный деятель. Член бюро Всемирного Совета Мира с 1951 г. Член Союза советских писателей. Родился в Салониках. В 1919 г. за революционную деятельность уволен из военно-морского училища. В 1921 г. приехал в СССР, учился в Коммунистическом ун-те народов Востока. В 1924 г. вступил в КП Турции. В 1928 г. вернулся в Турцию. Неоднократно подвергался арестам и репрессиям, в 1937 г. приговорен к 28 годам тюремного заключения. В 1950 г. в результате международной кампании протестов освобожден. С 1951 г. жил и работал в СССР. Печататься начал с 1917 г. Сборники стихов «835 строк» (1929 г.), «Третий» (1930 г.), «1 + 1=1» (1930 г.) и др. посвящены тяжелой доле турецкого народа. Сборник сатирических стихов «Портреты» (1935 г.), поэма «Письмо к Таранта-Набу» (1935 г.) разоблачают фашизм, итальянскую агрессию в Абиссинии. Пьесы «Легенда о любви» (1948 г.), «Чудак» (1955 г.), «Забытый всеми» (1958 г.), «Дамоклов меч» (1959 г.), «Два упрямца» (совместно с В. Туликовой, 1959 г.) и др. насыщены идеями гуманизма и борьбы за мир. Ряд пьес Хикмета был успешно экранизирован в СССР и др. странах. В 1963 г. опубликован автобиографич. роман «Романтика». Гражданственная, страстная, следующая традициям Маяковского поэзия Хикмета пользуется большой популярностью. Международная премия Мира в 1950 г.

НАКАШИДЗЕ, Нино Иосифовна (1872 г.— 1963 г.) —грузинская советская писательница и общественная деятельница. Литературную деятельность начала в 1902 г. (первый рассказ— «Кормилица»). Автор популярной пьесы «Кто виноват» (1908 г.). С 1904 г.— сотрудница детского журнала «Накадули». С 1910 г. в течение многих лет была редактором этого журнала, руководила секцией детской литературы СП Грузии. За участие в революционном движении гурийского крестьянства в 1905 г. была дважды арестована и на год сослана в Вятскую губернию. Перевела на грузинский яз. «Детство» и «Отрочество» Л. Н. Толстого, сказки Андерсена и др.

НАРИТА, Томоми (р. 1912 г.) — генеральный секретарь Социалистической партии Японии с 1962 г. Окончил Токийский ун-т. Работал в горной пром-сти, в концерне «Мицуи».

После второй мировой войны неоднократно избирался в палату представителей от левой социалистической партии. После объединительного съезда правой и левой социалистических партий в 1955 г. занимал ряд руководящих постов в Социалистической партии Японии.

НАТТА (Natta), Джулио (р. 1903 г.) — итальянский ученый, в 1963 г. удостоен (совместно с Циглером К.) Нобелевской премии по химии за открытие в области химии и технологии полимеров, приведшие к разработке новых материалов — пластмасс, синтетических детергентов, антиударных прибавок для высокооктанового горючего, синтетических волокон. Был проф. ун-тов Павии, Рима и Турина, с 1939 г. — проф. Технологического ин-та в Милане.

НАУМЕНКО, Петр Васильевич (р. 1905 г.) — пред. Гос. комитета по пищевой промышленности при Госплане СССР с 26 декабря 1962 г. Член КПСС с 1925 г. Трудовую деятельность начал в 1917 г. В 1935 г. окончил Харьковский химико-технологический ин-т. В 1935—37 гг. — зав. производством, гл. инженер 1-го гос. мыловаренного завода в Харькове. С 1937 г. — на руководящей работе гл. обр. в пищевой пром-сти. В 1957—1958 гг. — пред. технико-экономического Совета Московского городского совнархоза. В 1958—61 гг. — зам. пред. Гос. научно-технического комитета Совета Министров РСФСР. В 1961—62 гг. — зам. пред. Гос. комитета Совета Министров РСФСР по координации н.-и. работ. Дважды лауреат Гос. премии СССР.

НГАНГТАР, Морис (р. 1932 г.) — министр иностранных дел Чада с октября 1963 г. Получил среднее образование. В 1958 г. — депутат учредительного собрания, в 1960—62 гг. — министр по делам служащих государственных учреждений и гражданской ориентации. В 1962 г. — министр животноводства.

НЕНАШЕВ, Иван Кузьмич (25 августа 1888 г. — май 1963 г.) — активный участник революционного движения в Сибири. Член КПСС с 1905 г. За революционную деятельность неоднократно арестовывался царским правительством. В 1917—18 гг. — в Красной гвардии, член Алтайского губисполкома, военный комиссар губернии. В годы гражданской войны — на военной и полит. работе на Восточном и Петроградском фронтах. В 1926—43 гг. — на хоз. работе в Москве и на Урале. С 1953 г. — персональный пенсионер.

НЕСТЕРЕНКО, Алексей Ефремович (р. 1915 г.) — посол СССР в Пакистане с 1961 г. Имеет ранг чрезвычайного и полномочного посла. В 1941 г. окончил Ленинградский электротехнический ин-т. На дипломатической работе — с 1949 г. В 1960—61 гг. — советник, старший советник представительства СССР при ООН.

НИКИТИН, Николай Николаевич (8 августа 1895 г. — 26 марта 1963 г.) — русский советский писатель. В 1915 г. поступил в Петербургский ун-т. В 1918 г. добровольцем вступил в Красную Армию. Автор пьесы «Баку» (1937 г., поставлена под названием «Апшеронская ночь»), повести «Поговорим о звездах» (1935 г.), романов «Это началось в Коканде» (1939 г.), «Северная Аврора» (1950 г., Государственная премия СССР 1951 г.). По мотивам романа написана пьеса «Северные зори».

НИКИФОРОВ, Дмитрий Семенович (р. 1917 г.) — чрезвычайный и полномочный посол СССР в Ливане с 1962 г. В 1940 г. окончил Ленинградский кораблестроительный ин-т. На дипломатической работе — с 1946 г. В 1947—51 гг. — третий, второй, затем первый секретарь 1-го Европейского отдела МИД СССР, в 1952—56 гг. — первый секретарь посольства СССР во Франции, в 1956—58 гг. — первый секретарь, затем советник 1-го Европейского отдела, в 1958—62 гг. — зам. зав. протокольным отделом МИД СССР.

НИКОЛАЕВ, Анатолий Николаевич (р. 1915 г.) — посол СССР в Таиланде с 1960 г. Имеет ранг чрезвычайного и полномочного посла. Кандидат юридических наук. На дипломатической работе — с 1948 г. В 1953—55 гг. — зам. нач. договорно-правового управления МИД СССР, в 1955—57 гг. — советник представительства СССР при ООН, в 1957—60 гг. — зам. зав. договорно-правовым отделом МИД СССР.

НИКОЛАЕВА, Галина Евгеньевна (псевдоним; наст. фамилии Волянская) (18 февраля 1914 г. — 18 октября 1963 г.) — русская советская писательница. По образованию врач. Начала печататься в 1945 г. Автор сб. стихов «Сквозь огонь» (1946 г.), рассказа «Гибель командарма» (1945 г.), «Повести о директоре МТС и главном агрономе» (1954 г.), романов «Жатва» (1950 г., Гос. премия СССР 1951 г.), «Битва в пути» (1957 г.) и др.

НИМЕЙЕР, Нимейер Суарис Фильо (Niemeyer Soares Filho), Оскар (р. 1907 г.) — бразильский архитектор и общественный деятель; удостоен Международной Ленинской премии за укрепление мира между народами 1963 г. Автор ряда крупнейших зданий в г. Бразилиа и в Рио-де-Жанейро. Один из авторов зданий ООН в Нью-Йорке и др.

НОВОЖИЛОВ, Николай Михайлович (р. 1916 г.) — советский инженер, металлург-сварщик, в 1963 г. удостоен Ленинской премии за участие в разработке и внедрении в промышленность нового процесса автоматической и полуавтоматической сварки в углекислом газе плавящимся электродом. Член КПСС с 1948 г. Канд. техн. наук с 1953 г., ст. научный сотр. с 1956 г. Трудовую деятельность начал в 1930 г. В 1941 г. окончил Московский ин-т стали. В 1941—44 гг. работал на заводах Урала. В 1944—45 гг. — в Советской Армии. В 1945—50 гг. — на заводе «Красный котельщик», а затем преподавал в Машиностроительном техникуме в Таганроге. С 1950 г. — в Центральном н.-и. ин-те технологии и машиностроения.

НОВОСЕЛОВ, Ефим Степанович (р. 1906 г.) — пред. Гос. комитета строительного, дорожного и коммунального машиностроения при Госстрое СССР — министр СССР с 26 апреля 1963 г. Член КПСС с 1925 г. В 1933 г. окончил Харьковский машиностроительный ин-т. В 1922—29 гг. и в 1933—38 гг. работал на Старо-Краматорском машиностроительном заводе в Краматорске (начал трудовую деятельность слесарем, последняя должность на заводе — нач. конструкторского бюро). В 1938—39 гг. — в Народном комиссариате тяжелого машиностроения. В 1939—42 гг. — гл. инженер, дир. Центрального н.-и. ин-та технологии и машиностроения. В 1942—49 гг. — дир. Ново-Краматорского машиностроительного завода в г. Электросталь. В 1949—53 гг. — зам. мин. строительного и дорожного машиностроения. В 1953—54 гг. — нач. Главтяжмаша Министерства тяжелого и транспортного машиностроения. В 1954—57 гг. — министр строительного и дорожного машиностроения. В 1957—60 гг. — мин. СССР, нач. отдела тяжелого машиностроения Госплана СССР. В 1960—62 гг. — мин. СССР, зам. пред. Государственного экономического совета СССР.

О

ОБУХ, Варвара Петровна (1871 г. — 29 марта 1963 г.) — одна из старейших участниц революционного движения. Член КПСС с 1894 г. Революционную деятельность начала в Петербургском союзе борьбы за освобождение рабочего класса. В 1898—1916 гг. работала в парт. организациях Киева и Москвы. В 1917 г. — член большевистской фракции Моссовета. Активная деятельница в области народного образования в Москве. В 1920—30 гг. — работник женотдела МК ВКП(б) и Моссовета. С 1930 г. — персональный пенсионер.

ОКАС, Эвальд Карлович (р. 1915 г.) — советский живописец и график, нар. художник СССР с 1963 г. Чл.-корр. АХ СССР с 1962 г. Автор тематических композиций, пейзажей, графических циклов, иллюстраций к произведениям эстонской литературы (картины «Освобождение Эстонской ССР», «Война в Махтра», серия литографий «Калевипоэг», «Строительство цементного завода» и др.). Работает в Эстонии.

ОРГАНОВ, Николай Николаевич (р. 1901 г.) — посол СССР в НРБ с 1962 г. Имеет ранг чрезвычайного и полномочного посла. В 1938 г. окончил ВПШ при ЦК КПСС (заочно). С 1925 г. — на парт., гос. и сов. работе. На дипломатической работе — с 1962 г. Член ЦК КПСС с 1952 г. Деп. Верховных Советов СССР 3—6-го и РСФСР 2-го и 5-го созывов.

ОСАДЧИЙ, Яков Павлович (р. 1901 г.) — советский инженер-металлург, специалист в области трубного производства, в 1963 г. удостоен Ленинской премии за участие в создании типового высокоскоростного агрегата непрерывной печной сварки труб. Член КПСС с 1925 г. В 1937 г. окончил Всесоюзную промышленную академию в Москве. Трудовую деятельность начал в возрасте 14 лет, работал коногоном, откатчиком вагонеток, грузчиком на известковых карьерах и на руднике в Донецкой обл. В 1925—29 гг. — ответственный инструктор рабочкома Днепрострой. В 1937—38 гг. — зам. дир. трубного завода им. Андреева в Таганроге. В 1938—54 гг. — дир. Первоуральского новотрубного завода. В 1954—56 гг. — зам. мин. черной металлургии УССР. С 1956 г. — дир. Челябинского трубопрокатного завода. Дважды лауреат Гос. премии СССР.

ОЦУП, Петр Адольфович (1883—1963 гг.) — советский фотохудожник. Один из зачинателей советской фотожурналистики. Автор многочисленных фотографий, отражающих события Великой Октябрьской социалистической революции, первых дней Советской власти, события гражданской войны. Создатель фотографической «Ленинианы» — серии портретов В. И. Ленина, в т. ч. известного портрета В. И. Ленина, читающего «Правду».

П

ПАВЕЛ VI, Монтини (Montini), Джованни Батиста (р. 1897 г.) — папа римский с июня 1963 г. В 1920 г. после окончания духовной семинарии принял сан священника. Изучал философию и римское право в католическом Грегорианском университете в Риме, а также литературу в Римском университете. Позднее окончил Ватиканскую академию, готовящую дипломатические кадры Ватикана. Доктор философии, канонического и гражданского права. С 1923 г. — на дипломатической службе Ватикана. В 1931—39 гг. — личный секретарь гос. секретаря Ватикана Э. Пачелли. После избрания в 1939 г. Э. Пачелли папой был до 1954 г. заместителем гос. секретаря Ватикана. В 1954—63 гг. — архиепископ крупнейшей в Италии миланской епархии. С 1958 г. — в сане кардинала.

ПАВЛОВ, Алексей Павлович (р. 1905 г.) — постоянный представитель СССР при ЮНЕСКО с 1961 г. Имеет ранг чрез-

вычайного и полномочного посла. В 1926 г. окончил Ленинградский гос. ун-т и в 1929 г. аспирантуру при Московском ин-те советского права. Кандидат юридических наук, профессор. На дипломатической работе—с 1939 г. В 1939—45 гг. — зам. зав. и зав. правовым отделом НКИД СССР, в 1945 г. — политсоветник Союзной контрольной комиссии в Румынии, в 1945—46гг. —зав. 4-м Европейским отделом, в 1940—1946 гг.—член коллегии МИД СССР. В 1946—50 гг.—посол СССР в Бельгии, одновременно —посланник СССР в Люксембурге. В 1950—53 гг. — посол СССР во Франции. В 1953—1956 гг. —зам. зав. отделом стран Ближнего и Среднего Востока, с 1957 г. — зав. отделом стран Среднего Востока МИД СССР.

ПАПАНДРЕУ, Георгиос (р. 1888 г.) — премьер-министр Греции в ноябре — декабре 1963 г.; снова стал премьер-министром с февраля 1964 г. Получил юридическое образование. В 1915—17 гг. — номарх и представитель правительства на о. Лесбос, в 1917—20 гг. — генерал-губернатор о. Хиос. В 1920 г. примкнул к партии либералов. В 1923—25 гг. — министр внутренних дел, министр экономики. В 1930—32 гг.— министр просвещения, министр транспорта. В 1935 г. основал демократическую партию, позже переименованную в демократическо-социалистическую. В 1942 г. был арестован гитлеровскими оккупантами и посажен в тюрьму; в 1944 г. бежал на Ближний Восток. В 1944—45 гг. — премьер-министр греческого эмигрантского правительства в Каире. В 1946—47 гг.— министр без портфеля, министр внутренних дел Греции. В 1950—51 гг. — вице-премьер, министр координации. В 1958 г. основал либерально-демократическую партию. В 1961 г. стал лидером блока буржуазных оппозиционных партий «Союз центра».

ПАЩЕНКО, Александр Софронович (14 сентября 1906 г.— 13 июня 1963 г.) — советский художник-график. Нар. художник УССР с 1960 г., чл.-корр. АХ СССР с 1954 г. Профессор с 1947 г. Член КПСС с 1939 г. Учился в Киевском художественном ин-те (1928—32 гг.). Ректор Киевского художественного ин-та (с 1955 г.). Мастер цветной гравюры на линолеуме и офорта. Автор многочисленных гравюр, входящих в «Киевскую сюиту» (1936—60 гг.), работ, посвященных социалистическому строительству, портретов, пейзажей и др.

ПАЩЕНКО, Григорий Степанович (р. 1913 г.) — посол СССР в Сьерра-Леоне с 1962 г. Имеет ранг чрезвычайного и полномочного посланника 2-го класса. В 1940 г. окончил Ленинградский пед. ин-т им. Крупской. На дипломатической работе—с 1942 г. В 1943—49 гг.—второй, первый секретарь посольства СССР в Австралии, в 1950—51 гг.—первый секретарь 2-го Европейского отдела МИД СССР. В 1951—53 гг.—первый секретарь посольства СССР в ЧСР. В 1955—59 гг. — советник 4-го Европейского отдела МИД СССР, в 1959—62 гг.— советник, советник-посланник посольства СССР в ПНР.

ПЕГОВ, Николай Михайлович (р. 1905 г.) — посол СССР в Алжире с 1964 г. Имеет ранг чрезвычайного и полномочного посла. В 1935—38 гг. — слушатель промакадемии. В 1938—1956 гг. — на руководящей партийной и советской работе. На дипломатической работе—с 1956 г. В 1956—63 гг.—посол СССР в Иране. Член ЦК КПСС с 1939 г. Деп. Верховных Советов СССР 1—4-го и РСФСР 3-го созывов.

ПЕТКЕР, Борис Яковлевич (р. 1902 г.) — русский советский актер, нар. арт. СССР с 1963 г. Член КПСС с 1945 г. Сценическую деятельность начал в 1919 г. В 1921—33 гг. играл в театре Корша в Москве. С 1933 г. — актер МХАТ. Основные роли: Плюшкин («Мертвые души» по Гоголю), председатель суда («Воскресение» по Толстому), Часовщик («Кремлевские куранты» Погодина), Гроссман («Плоды просвещения» Толстого) и др. Снимается в кино.

ПЕТРОВ, Александр Васильевич (р. 1918 г.) — советский инженер, специалист в области сварочного производства, в 1963 г. удостоен Ленинской премии за участие в разработке и внедрении в промышленность нового процесса автоматической и полуавтоматической сварки в углекислом газе плавящимся электродом. В 1941 г. окончил МВТУ им. Баумана. Канд. технич. наук с 1953 г., ст. научный сотр. с 1955 г. В 1941 г. — мастер по сварке московского управления работ треста «Стальконструкция». В 1941—47 гг. — инженер по сварке, нач. сварочного цеха на авиационных заводах. С 1947 г. работает в н.-и. ин-те технологии и организации производства. Лауреат Гос. премии СССР 1950 г.

ПЕТРОВ, Николай Николаевич (15 декабря 1876 г. — 2 марта 1964 г.) — советский хирург-онколог, в 1963 г. удостоен Ленинской премии за цикл работ, посвященных вопросам экспериментальной и клинической онкологии, опубликованных в книгах: «Динамика возникновения и развития злокачественного роста в эксперименте на обезьянах», 1951 г., «Руководство по общей онкологии», 1958 г. и 1961 г., «Злокачественные опухоли» (в 3 томах), 1947—62 гг. Член-корр. АН СССР с 1939 г. Действит. член АМН СССР с 1944 г. Засл. деятель науки РСФСР с 1935 г. Герой Социалистического Труда с 1957 г. В 1899 г. окончил Военно-медицинскую академию в Петербурге. С 1913 г. — проф. ин-та усовершенствования врачей в Петербурге (Ленинграде). С 1926 г.—научный руководитель, а затем научный консультант Ин-та онкологии АМН СССР. Лауреат Гос. премии СССР 1942 г. и премии им. И. И. Мечникова 1953 г.

ПИАФ (Piaf), Эдит (19 декабря 1915 г.—11 октября 1963 г.)— французская певица, исполнительница популярных песен. Начала выступать на эстраде еще в детстве. Выделялась необыкновенно выразительной манерой исполнения. Оказала большое влияние на развитие французского эстрадного искусства.

ПИРСОН (Pearson), Лестер Боулс (р. 1897 г.) — премьер-министр Канады с апреля 1963 г. Образование получил в Торонтском и Оксфордском ун-тах. В 1923—28 гг. преподавал историю в Торонтском ун-те. В годы 1-й мировой войны служил в армии. С 1928 г. — на дипломатической службе. В 1945—46 гг. — посол в США; в 1946—48 гг. — зам. министра иностранных дел. С 1948 г. — член парламента. В 1948—57 гг. — министр иностранных дел. С 1958 г. — лидер Либеральной партии.

ПИСАРЕВ, Анатолий Иванович (1886 г.—26 июня 1963 г.)— активный участник революционного движения. Член КПСС с 1905 г. Один из организаторов вооруженного восстания в Сормове во время революции 1905—07 гг., член подпольного комитета партии. В 1914 г. участвовал в организации подпольной типографии Сормовского комитета партии. Неоднократно подвергался арестам, в 1916 г. был выслан в Туруханский край. Во время Великой Октябрьской социалистической революции— член Сормовского и Нижегородского комитетов партии, нач. Нижегородского гарнизона, позднее пред. губернской ЧК. В 1918—21 гг. — на руководящей полит. работе в Красной Армии. Делегат VIII съезда РКП(б). В 1921—25 гг. — секретарь Сормовского райкома партии, окружного комитета партии на Урале, ответственный инструктор Сибкрайкома ВКП(б). В 1927—30 гг. — на хоз. работе в Новороссийске и Москве.

ПЛУДОН, Матис Янович (21 апреля 1892 г.—13 декабря 1963 г.) — советский гос. деятель, зам. пред. Совета Министров Латв. ССР, член ЦК КП Латвии. Член КПСС с 1917 г. В 1918 г. избран зам. пред. исполкома Талсинского уезда. Участник гражданской войны. После войны — на ответственной работе в рыбной пром-сти. В 1944—45 гг. — зам. наркома рыбной пром-сти СССР, с мая 1945 г. — первый зам. и зам. пред. Совета Министров Латв. ССР. Депутат Верховных Советов СССР 4—5-го созывов и Латвийской ССР 2—6-го созывов.

ПОЛИНГ (Pauling), Линус Карл (р. 1901 г.) — американский физик и химик, а также общественный деятель, 10 октября 1963 г. удостоен Нобелевской премии Мира за 1962 г. В 1922 г. окончил Орегонский колледж. С 1931 г. — проф. Калифорнийского технологического ин-та. Основные работы посвящены теории химич. связи и исследованию структуры сложных молекул. Лауреат Нобелевской премии по химии 1954 г. Решительно выступает за прекращение испытаний ядерного оружия. В 1958 г. собрал под петицией, требовавшей объявлении ядерных испытаний вне закона, подписи 11 тыс. ученых из 49 стран, в т. ч. 33 лауреатов Нобелевских премий. Особое внимание уделяет угрозе генетического эффекта для будущих поколений в результате воздействия радиоактивных осадков. Вице-президент Всемирной федерации научных работников. Член Нац. АН в Вашингтоне, иностранный член АН СССР с 1958 г.

ПОНОМАРЕНКО, Пантелеймон Кондратьевич (р. 1902 г.)— постоянный представитель СССР при Международном агентстве по атомной энергии в Вене с 1963 г. Имеет ранг чрезвычайного и полномочного посла. В 1932 г. окончил Московский ин-т инженеров транспорта. С 1938 г.—на парт. и гос. работе. На дипломатической работе—с 1955 г. В 1955—57 гг.—посол СССР в ПНР, в 1957—59 гг.—посол СССР в Индии и с 1957 г.— одновременно посол СССР в Непале. В 1959—62 гг. — посол СССР в Нидерландах.

ПОНТЕКОРВО, Бруно Максимович (р. 1913 г.) — советский физик, в 1963 г. удостоен Ленинской премии за экспериментальные и теоретические исследования физики нейтрино и слабых взаимодействий. Член-корр. АН СССР с 1958 г. Академик с 1964 г. Член КПСС с 1955 г. В 1930 г. окончил Пизанский ун-т, а в 1933 г. — Римский ун-т. В 1933—36 гг. преподавал в этом ун-те. В 1936—40 гг. работал в научных учреждениях Франции, в 1940—43 гг.—США, в 1943—48 гг.— Канады. В 1948—50 гг.—лаборатории Харуэлл (Великобритания). С 1950 г. — в СССР в Объединенном ин-те ядерных исследований. Проф. с 1955 г. Работы в области ядерной физики.

ПОСКОНОВ, Алексей Андреевич (р. 1904 г.) — пред. правления Гос. банка СССР с 14 августа 1963 г. Член КПСС с 1928 г. Трудовую деятельность начал в возрасте 11 лет, рабочим. На финансовой работе с 1923 г. В 1934 г. окончил Ленинградский финансово-экономический ин-т. В 1940—45 гг. — народный комиссар финансов РСФСР. В 1945—60 гг. — зам., а в 1960—63 гг. — первый зам. мин. финансов СССР.

ПОТАПЬЕВСКИЙ, Аркадий Григорьевич (р. 1926 г.)— советский специалист по сварочному производству, в 1963 г. удостоен Ленинской премии за участие в разработке и внедрении в промышленность нового процесса автоматической и полуавтоматической сварки в углекислом газе плавящимся электродом. С 1952 г., по окончании Киевского политехнического ин-та, работает в Ин-те электросварки им. Е. О. Патона АН УССР. Канд. техн. наук с 1960 г.

ПРАСАД, Раджендра (3 дек. 1884 г. — 28 февр. 1963 г.)— президент Индии с 1952 г. Образование получил в Калькуттском ун-те. Занимался адвокатской деятельностью (1911—1920 гг.) в Верховном суде Калькутты и Патны. С 1917 г.— один из ближайших сподвижников Махатмы Ганди. В 1922 г. избирался ген. секретарем, а в 1934, 1939 и 1947 гг. — председателем партии Индийский национальный конгресс. Несколько раз подвергался арестам со стороны английских вла-

стей. В 1946—47 гг. — министр сельского хоз-ва и продовольствия. В 1946—50 гг. — пред. Учредительного собрания. В янв. 1950 г. избран временным президентом Индии. С мая 1952 г. — президент. Переизбирался на этот пост в 1957 г.

ПРЕБИШ (Prebish), Рауль (р. 1901 г.) — генеральный секретарь конференции ООН по торговле и развитию (Женева, март—июнь 1964 г.), аргентинский экономист и общественный деятель. Окончил ун-т в Буэнос-Айресе, где в 1925—48 гг. преподавал политическую экономию. В 1925—43 гг. занимал руководящие посты в финансовых и экономич. органах страны, в т. ч. зам. мин. финансов в 1931—32 гг., организатор и первый директор Центрального банка Аргентины в 1935—43 гг. В 1948—62 гг. — исполнительный секретарь ЭКЛА. С 1962 г.— генеральный директор Латиноамериканского института экономического и социального планирования.

ПУЗАНОВ, Александр Михайлович (р. 1906 г.) — посол СССР в СФРЮ с 1962 г. Имеет ранг чрезвычайного и полномочного посла. В 1934—44 гг. и в 1952—57 гг. — на гос., в 1944—46 гг. — на сов., в 1946—52 гг. — на парт. работе. На дипломатической работе — с 1957 г. В 1957—62 гг.— посол СССР в КНДР. Член ЦК КПСС с 1952 г. Деп. Верховных Советов СССР 2—4-го и РСФСР 4-го созывов.

Р

РАВИЧ, Марк Борисович (р. 1906 г.)— советский ученый, технолог-теплоэнергетик, в 1963 г. удостоен Ленинской премии за участие в разработке и внедрении трубчатых печей беспламенного горения с излучающими стенами из панельных горелок. В 1930 г. окончил технологический фак-т московского ин-та народного хозяйства им. Плеханова. Доктор технич. наук с 1940 г., проф. с 1941 г. В 1930—35 гг. — ассистент, затем доцент химико-технологического ин-та им. Менделеева. В 1935—60 гг. — зав. лаб. и ст. научный сотр. энергетического ин-та им. Кржижановского АН СССР. Одновременно с 1948 г.— проф., зав. каф. Всесоюзного заочного энергетического ин-та и с 1961 г. — редактор реф. журнала «Теплоэнергетика» Всес. ин-та научн. и технич. информации. Автор ок. 100 работ, в т. ч. «Поверхностное беспламенное горение», 3 изд., 1949, М.; «Упрощенная методика теплотехнических расчетов», 3 изд., 1961, М.

РАКОВСКИЙ, Михаил Евгеньевич (р. 1908 г.) — пред. Гос. комитета по приборостроению, средствам автоматизации и системы управления при Госплане СССР — министр СССР с апреля 1963 г. Член КПСС с 1942 г. В 1931 г. окончил Московский химико-технологический ин-т им. Менделеева. Канд. технич. наук с 1946 г., специалист в области автоматизации. В 1931—56 гг. работал в проектных и конструкторских организациях инженером, ст. инженером, гл. инженером, нач. КБ. В 1956—57 гг. — зам. мин. приборостроения и средств автоматизации СССР. В 1957—60 гг. — на руководящей работе в Госплане СССР, в 1959—60 гг. — нач. Вычислительного центра Госплана СССР. В 1960—63 гг. — зам. пред. Гос. комитета Совета Министров СССР по автоматизации и машиностроению.

РАМИШВИЛИ, Нина Шалвовна (р. 1910 г.) — советская артистка балета и балетмейстер. Народная артистка СССР (1963 г.). В 1927—30 гг. и 1935—38 гг. — артистка театра оперы и балета им. Палиашвили. С 1945 г. — солистка и художественный руководитель Гос. заслуженного ансамбля народного танца Груз. ССР. Гос. премия 1949 г.

РАНКОВИЧ (Ранковић, Ranković), Александр (р.1909 г.)— вице-президент СФРЮ с июня 1963 г. В 1922—28 гг. — рабочий в швейных мастерских и на фабриках Белграда. В 1927 г. вступил в Союз коммунистической молодежи Югославии. Член КП Югославии с 1928 г. В 1929 г. был арестован полицией и осужден на шесть лет каторжной тюрьмы. С 1936 г. — член Краевого комитета КПЮ в Сербии. С 1937 г.— член ЦК КПЮ, а с 1940 г.— член Политбюро ЦК КПЮ. В 1941—45 гг. — член Верховного штаба народно-освободительных партизанских отрядов Югославии; с 1943 г. — член Национального комитета освобождения Югославии. В 1946—53 гг. — министр внутренних дел ФНРЮ. В 1948—53 гг. — зам. председателя правительства, а в 1953—63 гг. — зам. председателя Союзного исполнительного вече ФНРЮ. В 1960—63 гг. — генеральный секретарь Социалистического союза трудового народа Югославии. С 1952 г. — член ЦК, Исполкома и Секретариата Исполкома ЦК Союза коммунистов Югославии, а с 1958 г.— секретарь ЦК СКЮ.

РЕДЬКИН, Андрей Михайлович (4 февраля 1900 г. — 19 апреля 1963 г.) — советский военный и государственный деятель. Инженер контр-адмирал. Член КПСС с 1927 г. В 1926 г. окончил Высшее Военно-морское инженерное училище, а в 1931 г.— Военно-морскую академию. В 1931—37 гг.— на инженерно-технических должностях в Военно-Морском Флоте. С 1937 г. работал в судостроительной пром-сти СССР, в 1956—59 гг. — мин. судостроительной пром-сти СССР. С 1959 г. был в отставке.

РЕМЕСЛО, Василий Николаевич (р. 1907 г.) — советский ученый-селекционер зерновых культур, в 1963 г. удостоен Ленинской премии за участие в выведении высокоурожайных сортов озимой и яровой пшеницы, озимого и ярового ячменя. Член КПСС с 1942 г. В 1929 г. окончил Масловский ин-т селекции и семеноводства и в 1944 г. окончил Высший Военно-педагогический ин-т. Канд. биологич. наук с 1956 г., ст. научн. сотрудник с 1959 г. В 1929—33 гг. работал агрономом-семеноводом в совхозе, служил в рядах Красной Армии, работал на Дербентской селек. станции. В 1933—38 гг. — на Ульяновской селек. станции. В 1938—42 гг. и в 1947—48 гг. — зам. дир. и зав. отделом Северо-Донецкой Госселекстанции. В 1942—47 гг. — в Советской Армии. С 1948 г. — зам. дир. и зав. отделом селекции пшеницы на Мироновской селекционно-опытной станции. Деп. Верховного Совета УССР с 1963 г.

РИХТЕР, Адольф Генрихович (10 января 1884 г. — 10 августа 1963 г.) — активный участник революционного движения в Латвии. Член КПСС с 1904 г. Революционную деятельность начал в Либаве. Участвовал в революции 1905—07гг. Был арестован. После освобождения эмигрировал в Англию, затем жил в Бельгии, не порывая связей с Латв. секцией РСДРП. В мае 1917 г. вернулся в Россию и был направлен на парт. работу в Ригу. В 1918—24 гг. — в Красной Армии на командно-политических должностях. В 1924—30 гг. работал в торгпредствах СССР в Швеции и Норвегии. В 1930—37 гг.— на руководящей работе в системе Наркомвнешторга, затем инженер на заводах Москвы. С 1948 г. — персональный пенсионер.

РОДИОНОВ, Георгий Михайлович (р. 1915 г.) — посол СССР в Гане с 1962 г. Имеет ранг чрезвычайного и полномочного посла. В 1939 г. окончил Московский планово-экономический ин-т. По специальности — экономист. На дипломатической работе — с 1946 г. В 1948—49 гг.— первый секретарь секретариата зам. министра иностранных дел СССР, в 1949—50 гг.— первый секретарь секретариата министра иностранных дел СССР. В 1950—54 гг. — первый секретарь посольства СССР в Великобритании. В 1954—55 гг. — пом. зам. министра иностранных дел СССР. В 1956—60 гг. — советник миссии СССР в Новой Зеландии, в 1960—61 гг. — пом. зам. министра иностранных дел СССР. В 1961—62 гг. —зам. министра иностранных дел РСФСР.

РОМАНОВ, Александр Иосифович (р. 1912 г.) — посол СССР в Федеративной Республике Нигерия с апреля 1964 г. Имеет ранг чрезвычайного и полномочного посланника 2-го класса. Образование высшее техническое и гуманитарное. Кандидат исторических наук. На дипломатической работе — с 1946 г. Занимал ответственные посты в центральном аппарате МИД СССР и посольстве СССР в Великобритании. В 1963—64 гг. — советник-посланник посольства СССР в Великобритании.

РОМАНОВ, Михаил Федорович (28 октября 1896 г.— 4 сентября 1963 г.) — русский советский актер, нар. арт. СССР с 1951 г. Член КПСС с 1950 г. Сценическую деятельность начал в 1920 г. в Петрограде. В 1924—36 гг.— актер Ленинградского театра драмы им. Пушкина, с 1936 г. — актер Киевского русского драм. театра им. Леси Украинки (с 1953 г.—гл. режиссер). Роли: Федя Протасов («Живой труп» Толстого), Павел Протасов («Дети солнца» Горького), Войницкий («Дядя Ваня» Чехова), Телегин («Хождение по мукам» по А. Толстому) и др.

РОМАНОВ, Павел Константинович (р. 1913 г.)—председатель Государственного комитета Совета Министров СССР по печати, министр СССР с августа 1963 г. Член КПСС с 1939г. В 1938 г. окончил Ленинградский ин-т инженеров ж.-д. транспорта, а в 1941 г.—ВПШ при ЦК КПСС. В 1941—45 гг.— в Советской Армии. Ок. 20 лет занимается вопросами печати. В 1945—57 гг. на ответственной работе в аппарате ЦК КПСС. В 1957—63 гг.—нач. Главлита СССР.

РУЗВЕЛЬТ (Roosevelt), Элеонора (11 октября 1884 г.— 7 ноября 1962 г.) — американская общественная деятельница. Была представителем США в ООН в 1945 г., 1947—52 гг.; пред. Комиссии ООН по правам человека в 1946—51 гг. Активный деятель Демократической партии. Супруга Фр. Д. Рузвельта.

РУСАКОВ, Михаил Петрович (21 ноября 1892 г. — 25 октября 1963 г.) — академик Академии наук Казахской ССР, геолог, заслуженный деятель науки и техники Казахстана, профессор. В 1921 г. окончил геологоразведочный ф-т Петербургского горного ин-та. Ему принадлежит честь открытия Коунрадского медного месторождения, месторождения корунда-андалузита Семизбугу, Карагайлинского свинцово-баритового месторождения и др. Св. 20 лет был экспертом и действительным членом Гос. комиссии по запасам. Им выращены многочисленные кадры геологов.

РЫЖОВ, Никита Семенович (р. 1907 г.) — посол СССР в Турции с 1957 г. Имеет ранг чрезвычайного и полномочного посла. В 1940 г. окончил Московскую промышленную академию. В 1955—57 гг. — министр текстильной и легкой промышленности СССР. На дипломатической работе — с 1957 г.

РЫЖОВА, Варвара Николаевна (27 января 1871 г.— 18 мая 1963 г.) — русская советская актриса, нар. арт. СССР с 1937 г. Ученица А. П. Ленского. С 1893 г. выступала в Малом театре. Ею создано св. 300 ролей, в т. ч. Акулина («Власть тьмы» Толстого), Лиза («Горе от ума» Грибоедова), Улита, Анфуса Тихоновна и Фелицата («Лес», «Волки и овцы» и «Правда хорошо, а счастье лучше» А. Островского), Марья («Любовь Яровая» Тренева) и др. Гос. премии СССР, 1943 г.

С

САМОЙЛО, Александр Александрович (26 октября 1869 г.— 8 ноября 1963 г.) — советский военный деятель, генерал-лей-

тенант авиации. Член КПСС с 1944 г. В 1892 г. окончил Алексеевское военное училище, а в 1898 г. — академию Генерального штаба. Великую Октябрьскую социалистическую революцию встретил в чине генерал-майора старой армии. С первых дней революции решительно перешел на сторону Советской власти, принял активное участие в организации Красной Армии и защищал молодое советское государство на фронтах гражданской войны, гл. образом на Севере, занимая высокие посты. В 1918 г. участвовал в переговорах о заключении мирного договора с кайзеровской Германией, а в 1920 г. — с Финляндией. После гражданской войны — на ответственных постах в Центральном аппарате Красной Армии и ВВС. В годы Великой Отечественной войны и в послевоенный период преподавал в Военно-воздушной академии (с 1943 г. — проф., с 1946 г. — зав. каф.). С 1948 г., будучи в отставке, работал в военно-научном обществе при Центральном музее Советской Армии. Автор св. 50 научных трудов, в т. ч. мемуарно-биографического «Две жизни» (1958) и воспоминаний о гражданской войне на Севере — «Поучительный урок» (1962 г.).

САРАГАТ (Saragat), Джузеппе (р. 1898 г.) — министр иностранных дел Италии с декабря 1963 г. По образованию — экономист. В 1922 г. вступил в социалистическую партию; в 1925 г. стал членом ее руководства. В 1926—43 гг. находился в эмиграции (сначала в Австрии, а затем во Франции). В 1943 г. вернулся в Италию, где вскоре был арестован и передан нацистам, однако бежал. С июня по декабрь 1944 г. — министр без портфеля в правительстве Бономи, а затем, до середины 1946 г., — посол Италии во Франции. В 1946 г. был избран председателем Учредительного собрания Италии. В 1947 г. с группой сторонников осуществил раскол соц. партии и создал новую правосоциалистическую партию, впоследствии принявшую название итальянской социал-демократической партии. В 1947—63 гг. — ген. секретарь этой партии. С 1948 г. — депутат итальянского парламента. В 1947—49 и в 1954—57 гг. — заместитель председателя Совета министров в правительствах, возглавлявшихся христианскими демократами. Занимает антикоммунистические позиции. В области внешней политики безоговорочно поддерживает НАТО.

САРКСЯН, Ара Мигранович (р. 1902 г.) — советский скульптор, народный художник СССР (1963 г.) и Арм. ССР (1950 г.). Действительный член АХ СССР (1958 г.). Член КПСС с 1939 г. Окончил (1924 г.) Академию Художеств в Вене. Автор многочисленных портретов (С. С. Спандаряна, 1947 г., Е. Чаренца, 1957 г., и др.), памятников — С. М. Кирову в Кировакане (1942 г.), Н. Г. Степаняну в Ереване (1950 г.), В. И. Ленину в г. Камо (1959 г.), декоративных рельефов и др.

САТПАЕВ, Каныш Имантаевич (12 апреля 1899 г.—31 января 1964 г.) — президент Академии наук Казахской ССР в 1946—52 гг. и с 1955 г. Член КПСС с 1944 г. В 1925 г. окончил Томский гос. технологический ин-т. Геолог, занимался изучением недр Казахстана. В 1926—41 гг. — руководитель Джезказганской геологоразведочной партии. С 1941 г. — директор Ин-та геологических наук, зам. пред., затем пред. Президиума Казахского филиала Академии наук СССР. С 1946 г. (в связи с преобразованием Казахского филиала АН СССР в республиканскую Академию наук) — президент АН Каз. ССР. В 1943 г. избран членом-корреспондентом, в 1946 г. — действительным членом АН СССР. С 1951 г. — почетный академик АН Тадж. ССР. Автор св. 200 научных трудов. Под его руководством разработаны комплексные металлогенические прогнозные карты Центрального Казахстана. За выдающиеся работы в области разработки важнейших геологических проблем Казахстана удостоен Гос. (1942 г.) и Ленинской премий. Деп. Верховных Советов СССР и Каз. ССР, был зам. пред. Совета Союза Верховного Совета СССР.

САУЛИНА, Варвара Васильевна (р. 1913 г.) — советский технолог-химик, в 1963 г. удостоена Ленинской премии за участие в разработке процесса и промышленной технологии получения печной активной высокодисперсной сажи ПМ-70 из жидких углеводородов. В 1935 г. окончила Московский политехникум им. Ленина. В 1935—38 гг. работала на Государственном опытном заводе синтетического каучука. В 1938—41 гг. и с 1943 г. — в Н.-и. ин-те шинной пром-сти. В 1941—43 гг. работала на заводе боеприпасов.

САФОНОВ, Дмитрий Федорович (р. 1909 г.) — посол СССР в Уганде с 1963 г. Имеет ранг чрезвычайного и полномочного посланника 2-го класса. В 1941 г. окончил Московское высшее техническое училище им. Баумана. Кандидат исторических наук. На дипломатической работе — с 1945 г. В 1946—48 гг. — второй секретарь советской части Международного секретариата ООН. В 1949—50 гг. — второй секретарь отдела по делам ООН МИД СССР, в 1951—56 гг. — первый секретарь 2-го Европейского отдела. В 1956—60 гг. — первый секретарь, советник посольства СССР в Великобритании. В 1960—63 гг. — советник 2-го Европейского отдела МИД СССР.

САХЪЯНОВА, Лариса Петровна (р. 1930 г.) — советская артистка балета, нар. арт. СССР с 1963 г. В 1946 г. окончила Московское хореографическое училище. С 1946 г. работает в Бурятском театре оперы и балета в Улан-Удэ. Основные роли: Одиллия-Одетта («Лебединое озеро» Чайковского), Жизель («Жизель» Адана), Эсмеральда («Эсмеральда» Пуни), Мария («Бахчисарайский фонтан» Асафьева), Сюимбике («Шурале» Яруллина) и др.

СВЕМП, Лео Симанович (р. 1897 г.) — советский живописец, нар. художник СССР с 1963 г. Профессор с 1947 г. Учился в Риге, Москве и Париже. Мастер пейзажа, натюрморта. Многие произведения находятся в Русском музее, в музее латышского и русского искусства в Риге, а также в музеях Парижа, Брюсселя, Мальме (Швеция).

СЕРГИЕВ, Петр Григорьевич (р. 1893 г.) — советский паразитолог и эпидемиолог, действит. член АМН СССР с 1944 г., 5 июля 1963 г. присвоено звание Героя Социалистического Труда за большие заслуги в развитии советской медицинской науки и здравоохранения и в связи с семидесятилетием со дня рождения. Член КПСС с 1919 г. В 1918 г. окончил медицинский фак-т Казанского ун-та. С 1934 г. — дир. ин-та медицинской паразитологии и тропической медицины им. Марциновского. В 1937 г. был наркомом здравоохранения РСФСР. Редактор ж. «Медицинская паразитология и паразитарные болезни». Автор 170 научных работ по эпидемиологии и методике борьбы с малярией, лихорадкой Паппатачи, по биологии клещей и клопов, гельминтозам и др. Почетный член АН ВНР. Лауреат Гос. премий 1946 и 1952 гг.

СЕРЕБРЯКОВ, Константин Федорович (р. 1905 г.) — советский инженер-технолог, специалист в области сажевого производства, в 1963 г. удостоен Ленинской премии за участие в разработке процесса и промышленной технологии получения печной активной высокодисперсной сажи ПМ-70 из жидких углеводородов. Член КПСС с 1950 г. Трудовую деятельность начал в 1918 г. батраком. В 1931 г. окончил Ленинградский с.-х. ин-т, а в 1955 г. — высшие инженерные курсы повышения квалификации ИТР химической пром-сти в Москве. В 1931—38 гг. работал техноруком в совхозах. В 1939—40 гг. — ассистент каф. агрохимии в Ленинградском с.-х. ин-те. В 1940—42 гг. — на Урицком сажевом заводе. В 1942—62 гг. — на Омском сажевом заводе, с 1946 г. — гл. инженер завода. С 1963 г. — нач. экспериментально-технологического отдела н.-и. Конструкторско-технологического ин-та.

СЕФЕРИАДИС (Seferiades), Георгиос (р. 1900 г.) — греческий поэт и дипломат, 24 октября 1963 г. удостоен Нобелевской премии по литературе за лирическую поэзию, глубоко выражающую дух культуры эллинистического мира. Род. в Смирне. В 1914 г. переехал с семьей в Афины. Учился в Афинском ун-те и в Сорбонне, изучал юриспруденцию и литературу. В 1926—62 гг. — на греческой дипломатической службе; в 1953—57 гг. — посол в Ливане, в 1957—62 гг. — посол в Великобритании. В 1931 г. опубликовал первую книгу стихов «Поворотный пункт»; в 1935 г. вышла «Мифисторема»; в 1947 г. — «Дрозд»; в 1950 г. в Афинах вышел сборник «Избранные поэмы». Перевел на новогреческий язык «Пустошь» Э. Эллиота. Многие произведения представляют собой переложения классической греческой поэзии.

СИДОРОВ, Николай Александрович (р. 1915 г.) — советский горный инженер, специалист в области бурения нефтяных и газовых скважин, в 1963 г. удостоен Ленинской премии за участие в комплексном решении проблемы бурения и эксплуатации газовых и газоконденсатных месторождений. Член КПСС с 1948 г. В 1943 г. окончил Московский нефтяной ин-т им. акад. Губкина. Канд. техн. наук с 1961 г., ст. научный сотр. с янв. 1963 г. В 1941—52 гг. — на руководящих должностях в конторах бурения ряда нефтяных трестов. В 1952—56 гг. — зам. нач. Управления по бурению, затем — зам. нач. объединения «Краснодарнефть» по бурению и разведке. С 1956 г. — зав. лаб. Краснодарского филиала Всесоюзного н.-и. нефтегазового ин-та, а с 1958 г. — одновременно и зав. отделом бурения там же.

СКУЙБИН, Владимир Николаевич (3 июня 1929 г.—15 ноября 1963 г.) — советский кинорежиссер. В 1955 г. окончил режиссерский ф-т ВГИКа. Поставил фильмы: «На графских развалинах» (1957 г.), «Жестокость» (1959 г.), «Чудотворная» (1960 г.) и «Суд» (1962 г., совм. с А. Манасаровой).

СЛИМ, Монжи (р. 1908 г.) — государственный секретарь по иностранным делам Туниса с августа 1962 г. Из аристократической семьи. Получил высшее юридическое образование в Париже. С 1936 г. — один из лидеров партии Новый дустур. Преследовался французскими колонизаторами: в 1938—43 гг. находился в заключении во Франции, затем дважды арестовывался. В 1945 г. — пред. политбюро Нового дустура. В 1954 г. — министр, вел переговоры с Францией о предоставлении Тунису внутренней автономии. В 1956—62 гг. — последовательно государственный министр, посол в США и Канаде и одновременно представитель Туниса в ООН.

СЛЮСАРЕНКО, Петр Константинович (р. 1912 г.) — посол СССР в Иорданском Хашимитском Королевстве с 1964 г. Имеет ранг чрезвычайного и полномочного посланника 2-го класса. Образование — высшее техническое. На дипломатической работе — с 1939 г. В 1945—46 гг. — 1-й секретарь посольства СССР в Нидерландах, в 1956—58 гг. — советник посольства СССР в ДРВ, в 1958—61 гг. — советник отдела стран Ближнего Востока МИД СССР, в 1961—63 гг. — советник-посланник посольства СССР в ОАР.

СМИРНОВ, Андрей Андреевич (р. 1905 г.) — посол СССР в ФРГ с 1956 г. Имеет ранг чрезвычайного и полномочного посла. В 1934 г. окончил Ленинградский плановый ин-т. На дипломатической работе — с 1936 г. В 1940—41 гг. — советник посольства СССР в Германии, в 1941—43 гг. — посол СССР в Иране. В 1943—46 гг. — зав. 3-м Европейским отделом МИД СССР, в 1946—49 гг. — зам. министра иностранных дел РСФСР. В 1956 г. — посол СССР в Австрии.

СМИРНОВ, Борис Александрович (р. 1908 г.) — русский советский актер, нар. арт. СССР с 1963 г. Работал в Ленин-

градском театре комедии, Московском театре им. Пушкина. С 1955 г. — в МХАТе. Создал образ В. И. Ленина в спектаклях МХАТ «Кремлевские куранты», «Третья патетическая» Погодина, в кинофильме «Коммунист» и др. Среди др. ролей: Иванов («Иванов» Чехова), Иван Карамазов («Братья Карамазовы» по Достоевскому) и др.

СМОРОДИНЦЕВ, Анатолий Александрович (р. 1901 г.) — советский бактериолог и вирусолог, в 1963 г. удостоен (совместно с М. П. Чумаковым) Ленинской премии за научную разработку, организацию массового производства и внедрение в медицинскую практику живой противополиомиелитной вакцины. Член-корр. АМН СССР с 1945 г. В 1923 г. окончил мед. фак-т Томского ун-та. В 1926—38 гг. — зав. бактериологическим отделом Центрального н.-и. ин-та акушерства и гинекологии, одновременно в 1932—38 гг. — зав. отделом Ин-та эпидемиологии им. Пастера в Ленинграде. С 1938 г. — зав. отделом вирусов ВИЭМ (Москва), а с 1946 г. — зав. отделом вирусологии Ленинградского ин-та экспериментальной медицины. Проф. с 1938 г. Почетный член Американского общества бактериологов (1945 г.), Нью-Йоркской академии наук (1959 г.), общества Пуркинье (ЧССР, 1960 г.). Лауреат Гос. премии СССР, 1941 г.

СОБОЛЕВСКИЙ, Сергей Иванович (25 августа 1864 г. — 6 мая 1963 г.) — советский ученый-филолог, член-корр. АН СССР с 1928 г. В 1890 г. защитил магистерскую, а в 1892 г. — докторскую диссертации. С 1892 г. — проф. Московского ун-та. Вел научную работу и преподавал также в московском Архитектурном ин-те и других вузах. С 1928 г. работал гл. образом в Ин-те мировой литературы им. А. М. Горького АН СССР. Автор св. 200 научных работ в области изучения древнегреческого и лат. языков. Переводил произведения Лисия, Ксенофонта и других греческих авторов. Редактор и соавтор трехтомной «Истории греческой литературы» (1946—60 гг.) и двухтомной «Истории римской литературы» (1959—62 гг.).

СОКОЛОВ, Борис Павлович (р. 1897 г.) — советский ученый-селекционер, в 1963 г. удостоен Ленинской премии за участие в создании высокоурожайных гибридов и сортов кукурузы и переводе их семеноводства на стерильную основу. Действительный член-академик ВАСХНИЛ с 1956 г. Доктор с.-х. наук с 1953 г., проф. с 1954 г. В 1923 г., по окончании Харьковского с.-х. ин-та, работал агрономом в совхозе. С 1924 г. — во Всесоюзном н.-и. ин-те кукурузы в Днепропетровске (бывшая Днепропетровская областная с.-х. опытная станция, затем Украинский н.-и. ин-т зернового хозяйства). В 1941—44 гг. — в Саратовской области (вместе с ин-том). Вывел лично и совместно с другими селекционерами 14 гибридов и сортов кукурузы и сорго. Автор св. 70 работ по селекции и семеноводству кукурузы. Лауреат Государственной премии СССР, 1951 г.

СОЛДАТОВ, Александр Алексеевич (р. 1915 г.) — посол СССР в Великобритании с 1960 г. В 1939 г. окончил Гос. пед. ин-т им. К. Либкнехта. Кандидат исторических наук. На дипломатической работе — с 1941 г. Работал атташе посольства СССР в Иране, вице-консулом Генконсульства СССР в Претории. В 1942—46 гг. — первый секретарь и советник миссии СССР в Австралии. В 1948—52 гг. был старшим советником по политическим вопросам представительства СССР при ООН, работал представителем СССР в Совете по опеке ООН. В 1953—1954 гг. — зав. отделом по делам ООН МИД СССР. В 1954—1960 гг. — зав. отделом стран Америки. Член коллегии МИД СССР (1958—60 гг.). Член Центральной Ревизионной Комиссии КПСС с 1961 г.

СОЛОВЬЕВ, Леонид Николаевич (р. 1906 г.) — чрезвычайный и полномочный посол СССР в МНР с 1963 г. Имеет ранг чрезвычайного и полномочного посла. В 1935 г. окончил Ленинградский ин-т инженеров водного транспорта. В 1942—1963 гг. — на руководящей профсоюзной работе. На дипломатической работе — с 1963 г. Член ЦК КПСС с 1961 г. Деп. Верховных Советов СССР 4—6-го и РСФСР 3—4-го созывов.

СПИРИДОНОВ, Константин Алексеевич (р. 1902 г.) — советский инженер, специалист в области турбостроения, в 1963 г. удостоен Ленинской премии за участие в создании паровой турбины ПВК-200-130 мощностью 200 000 *квт* на параметры 130 *ата*, 565° С с промежуточным перегревом до 565° С. Член КПСС с 1926 г. В 1929 г. окончил механический фак-т Иваново-Вознесенского политехнического ин-та. В 1929—31 гг. работал в текстильном тресте и на текстильной фабрике в Иваново-Вознесенске. С 1931 г. работает на Ленинградском металлическом заводе им. XXII съезда КПСС (с 1946 г. — зам. гл. конструктора, а с мая 1963 г. — и. о. гл. конструктора паровых и газовых турбин). Лауреат Гос. премии СССР, 1952 г.

СТАМБОЛИЧ (Стамболић, Stambolić), Петар (р. 1912 г.) — председатель Союзного исполнительного вече СФРЮ с июня 1963 г. Получил агрономическое образование. В 1933 г. вступил в Союз коммунистической молодежи Югославии. С 1935 г. — член КП Югославии. Активный участник народно-освободительной войны и революции в Югославии. После освобождения страны занимал ряд ответственных государственных постов (в частности, был председателем правительства Сербии). В 1948—57 гг. — секретарь ЦК КП (с 1952 г. — Союза коммунистов) Сербии. В январе — декабре 1953 г. — председатель Исполнительного вече Сербии. С декабря 1953 г. по 1957 г. — председатель Народной скупщины Сербии. В 1957—63 гг. — председатель Союзной народной скупщины ФНРЮ. С 1948 г. — член ЦК КПЮ, с 1952 г. — член ЦК СКЮ, с 1954 г. — член Исполкома ЦК СКЮ.

СТРИГАНОВ, Сергей Романович (р. 1916 г.) — посланник СССР в Восточной Республике Уругвай с 1960 г. Имеет ранг чрезвычайного и полномочного посланника 2-го класса. В 1939 г. окончил Московский гос. пед. ин-т. В системе МИД СССР работает с 1939 г. В 1946—49 гг. — первый секретарь, в 1955—58 гг. — советник посольства СССР в США. В 1958—1960 гг. — зам. зав. отделом стран Америки МИД СССР.

СУАН ТХЮИ (р. 1912 г.) — министр иностранных дел ДРВ с мая 1963 г. В 1945 г. — член народно-революционного комитета Бакбо (Северный Вьетнам). С 1946 г. — депутат Нац. Собрания ДРВ. С 1955 г. — член ЦК ПТВ. В 1960—63 гг. — последовательно зам. председателя и ген. секретарь Постоянного комитета Нац. Собрания.

СУБАНДРИО (р. 1914 г.) — министр иностранных дел (с апреля 1957 г.), зам. премьер-министра и министр по внешнеэкономическим связям (с сентября 1963 г.) Индонезии. Получил медицинское образование в Голландии. В 1945—46 гг. — последовательно нач. отдела и ген. секретарь министерства информации. В 1947—54 гг. — представитель Индонезии, а затем посол Индонезии в Англии. В 1954—56 гг. — посол в СССР. В 1956—57 гг. — ген. секретарь мин-ва ин. дел.

СУЛИЦКИЙ, Николай Пантелеевич (р. 1906 г.) — посол СССР в ОАР с 1963 г. Имеет ранг чрезвычайного и полномочного посла. В 1935 г. окончил Свердловский пед. ин-т. На дипломатической работе — с 1946 г. В 1952—54 гг. — советник посольства СССР в Румынии, в 1954—59 гг. — советник посольства СССР в Ливане. В 1959—60 гг. — советник отдела стран Ближнего Востока МИД СССР. В 1960—62 гг. — временный поверенный в делах СССР в Йемене, в 1962—63 гг. — посланник СССР в Йемене.

СУРОВИКИН, Виталий Федорович (р. 1933 г.) — советский специалист в области химической технологии, в 1963 г. удостоен Ленинской премии за участие в разработке процесса и промышленной технологии получения печной активной высокодисперсной сажи ПМ-70 из жидких углеводородов. Член КПСС. В 1956 г. окончил Владивостокское Высшее мореходное училище. С 1958 г. работает в Н.-и. конструкторско-технологическом ин-те шинной промышленности. С 1962 г. — в заочной аспирантуре.

Т

ТАНСЫКБАЕВ, Урал (р. 1904 г.) — советский живописец-пейзажист, народный художник СССР (1963 г.) и Узб. ССР (1944 г.). Действительный член АХ СССР (с 1958 г.). Окончил (1929 г.) Пензенское художественное училище. Автор поэтических пейзажей-картин («Родной край», «Вечер на Иссык-Куле», обе 1951 г., «Сыр-Дарья», 1955 г., «Утро Кайрак-Кумской ГЭС», 1957 г., и др.). Работает также как монументалист (Узбекский павильон ВДНХ, театр им. А. Навои в Ташкенте).

ТАРАКАНОВ, Николай Яковлевич (р. 1913 г.) — посол СССР на Цейлоне с 1960 г. Имеет ранг чрезвычайного и полномочного посла. В 1941 г. окончил Московский городской пед. ин-т им. Потемкина. На дипломатической работе — с 1951 г. В 1951—55 гг. — советник посольства СССР в Чехословакии, в 1958—60 гг. — ген. консул СССР в Бомбее (Индия).

ТАРАСОВ, Николай Никифорович (р. 1911 г.) — пред. Гос. комитета по легкой промышленности при Госплане СССР с 26 декабря 1962 г. Член КПСС с 1942 г. В 1935 г. окончил Московский текстильный ин-т. В 1935—42 гг. работал на хлопчатобумажном комбинате в Орехово-Зуеве от мастера до нач. отдела. В 1942—45 гг. — в Советской Армии. В 1945—52 гг. — на руководящей работе в хлопчатобумажной пром-сти. В 1952—53 гг. — зам. мин. легкой пром-сти СССР. В 1953—55 гг. — зав. отделом товаров широкого потребления Совета Министров СССР. В 1955—57 гг. — зам. пред. Госплана СССР. В 1958—1960 гг. — зам. пред. Владимирского совнархоза. В 1960—1962 гг. — зам. пред. Всероссийского совнархоза.

ТЕСНЕР, Павел Александрович (р. 1910 г.) — советский ученый-химик, в 1963 г. удостоен Ленинской премии за участие в разработке процесса и промышленной технологии получения печной активной высокодисперсной сажи ПМ-70 из жидких углеводородов. В 1936 г. окончил Московский химико-технологический ин-т им. Менделеева. Канд. хим. наук с 1939 г. Доктор хим. наук с 1952 г. Проф. с 1955 г. В 1941—43 гг. — в Советской Армии. В 1943—48 гг. — рук. лаб. Всесоюзного н.-и. ин-та искусственного жидкого топлива и газа. С 1948 г. — рук. лаб., затем отдела Всесоюзного н.-и. ин-та природного газа, одновременно в 1958—62 гг. — зам. дир. по научной части этого ин-та. Лауреат Гос. премии СССР, 1951 г.

ТИМОЩЕНКО, Андрей Михайлович (р. 1910 г.) — посол СССР в Танганьике с 1962 г., с 1964 г. — Объединенной Республики Танганьики и Занзибара. Имеет ранг чрезвычайного и полномочного посла. В 1937 г. окончил Московский энергетический ин-т. На дипломатической работе — с 1941 г. В 1946—1947 гг. — посланник СССР в Эфиопии, в 1948—50 гг. — пом. зав. экономическим отделом МИД СССР. В 1950—53 гг. — зам. политического представителя СССР при правительстве Австрии, в 1954—57 гг. — советник-посланник посольства СССР в Австрии. В 1957—59 гг. — эксперт-консультант отдела международных экономических организаций МИД СССР. В 1959—62 гг. — советник-посланник посольства СССР в ФРГ.

ТИТО (Тито, Tito), Иосип Броз-Тито (р. 1892 г.) — президент СФРЮ, переизбран в июне 1963 г. В юности — рабочий-

металлист. В 1910 г. вступил в С.-д. партию Хорватии и Славонии. Член КП Югославии с 1920 г. В 1928 г. избран секретарем Загребского комитета КПЮ. В 1928 г. был арестован полицией и осужден на пять лет каторжной тюрьмы. Выйдя из тюрьмы, возобновил в 1934 г. нелегальную партийную работу как член Крайкома КПЮ в Хорватии. С августа 1934 г.— член ЦК и Политбюро ЦК КПЮ. В 1937 г. возглавил ЦК КПЮ. В октябре 1940 г. избран генеральным секретарем ЦК КПЮ. В 1941—45 гг. — Верховный главнокомандующий Народно-освободительной армией и партизанскими отрядами Югославии, с 1943 г. — председатель Национального комитета освобождения Югославии, а с марта 1945 г. — председатель Совета министров, министр обороны и Верховный главнокомандующий вооруженными силами демократической федеративной Югославии. В 1946—53 гг. — председатель правительства ФНРЮ. В 1953—63 гг. — президент ФНРЮ, председатель Союзного исполнительного вече, Верховный главнокомандующий вооруженными силами страны. С 1945 по 1953 гг. — председатель Исполкома Народного фронта, а в 1953—63 гг. — председатель Социалистического союза трудового народа Югославии. С 1952 г. — генеральный секретарь Союза коммунистов Югославии.

ТОВМАСЯН, Сурен Акопович (р. 1909 г.) — посол СССР в ДРВ с 1961 г. Имеет ранг чрезвычайного и полномочного посла. В 1948 г. окончил Ереванский гос. ун-т. На дипломатической работе — с 1961 г. Член ЦК КПСС в 1956—61 гг. Деп. Верховных Советов СССР 4—5-го и Арм. ССР 2—5-го созывов.

ТОПЧИЕВ, Алексей Васильевич (р. 1912 г.) — председатель Государственного комитета тяжелого, энергетического и транспортного машиностроения при Госплане СССР— Министр СССР с апреля 1963 г. Член КПСС с 1949 г. В 1935 г. окончил Московский горный ин-т. Затем работал ст. инженером, нач. цеха, нач. конструкторского отдела и гл. инженером ин-та. В 1947—57 гг. — дир. Гипроуглемаш. В 1957—59 гг. — член Госплана СССР. В 1959—63 гг. — зам. пред. Гос. комитета Совета Министров СССР по автоматизации и машиностроению. Профессор с 1956 г., доктор техн. наук с 1962 г. Автор и соавтор 345 работ по комплексной механизации и автоматизации добычи угля; имеет 16 изобретений. Лауреат Гос. премий СССР, 1946, 1949 и 1952 гг.

ТРАЙКОВ, Георги (р. 1898 г.) — болгарский госуд. и политич. деятель, лауреат Международной Ленинской премии «За укрепление мира между народами» за 1962 г. С 1919 г.— член Болгарского земледельческого народного союза (БЗНС). При фашистском режиме неоднократно арестовывался и сидел в тюрьме. После освобождения Болгарии от власти фашизма (1944 г.) — председатель обл. комитета Отечеств. фронта в Варне; в 1946—50 гг. — министр земледелия. С 1947 г. — секретарь БЗНС. В 1947—56 гг. — заместитель, а с 1956 г.— первый зам. председателя Совета Министров НРБ. С 1957 г.— зам. председателя исполкома Национ. совета Отечеств. фронта. С 1964 г. — председатель Президиума Народного собрания НРБ. Много сделал для объединения усилий крестьянских движений и организаций разных стран во имя защиты мира и сотрудничества между народами.

ТРЕГУБЕНКО, Александр Федорович (14 апреля 1904 г.— 20 июня 1963 г.) — советский инженер-электрометаллург, в апреле 1963 г. удостоен Ленинской премии за участие в разработке и внедрении в промышленность принципиально нового высокоэффективного способа повышения качества специальных сталей и сплавов — электрошлакового переплава расходуемых электродов в металлической водоохлаждаемой изложнице (кристаллизаторе). Член КПСС с 1924 г. Трудовую деятельность начал в 1920 г. токарем в ж.-д. мастерских Ростова-на-Дону. Член ВЛКСМ с 1921 г. В 1924—30 гг. — на руководящей комсомольской работе, в 1926—28 гг. — в Советской Армии. В 1934 г. окончил Днепропетровский металлургический ин-т. В 1934—39 гг. работал на комбинате «Запорожсталь». В 1939—62 гг. — дир. завода «Днепроспецсталь». Деп. Верховного Совета УССР 3-го и 4-го созывов.

ТУГАРИНОВ, Иван Иванович (р. 1905 г.) — посол СССР в Нидерландах с 1963 г. Имеет ранг чрезвычайного и полномочного посла. В 1948 г. окончил ВПШ при ЦК КПСС. На дипломатической работе — с 1948 г. В 1948—60 гг. — зам., затем нач. управления МИД СССР, в 1960—63 гг. — зав. Дальневосточным отделом, член коллегии МИД СССР.

ТУПИЦЫН, Николай Кузьмич (р. 1910 г.) — посол СССР в Исландии с 1963 г. Имеет ранг чрезвычайного и полномочного посла. В 1937 г. окончил Томский гос. ун-т. На дипломатической работе — с 1944 г. В 1955—58 гг. — первый секретарь посольства СССР в Югославии, в 1958—59 гг. — зав. отделом, зам. нач. управления МИД СССР. В 1959—63 гг.— эксперт-консультант МИД СССР.

ТУРЧАНИНОВА, Евдокия Дмитриевна (14 марта 1870 г.— 27 декабря 1963 г.) — русская советская актриса. Нар. арт. СССР с 1943 г. В 1891 г. окончила Московское театральное училище по классу А. П. Ленского и была принята в труппу Малого театра. Среди ролей: Таня («Плоды просвещения» Л. Толстого), Ульяна, Поликсена и Барабошева, Лель («Воевода», «Правда хорошо, а счастье лучше», «Снегурочка» Островского), Мария Антоновна, сваха («Ревизор», «Женитьба» Гоголя), Горностаева («Любовь Яровая» Тренева), Мотылькова («Слава» Гусева), Богаевская («Варвары» Горького), госпожа Гранде («Евгения Гранде» по Бальзаку) и мн. др. Гос. премии СССР 1943 и 1948 гг.

ТУСКИЯ, Иона Праклиевич (24 декабря 1901 г. — 8 октября 1963 г.) — грузинский советский композитор. Член КПСС с 1949 г. В 1926 г. окончил Тифлисскую консерваторию по классу скрипки и композиции, в 1931 г.— Ленинградскую консерваторию по классу композиции. С 1932 г. — преподаватель (с 1947 г.—профессор), в 1932—38 гг. и с 1952 г. — зав. кафедрой композиции, в 1952—62 гг.— директор Тбилисской консерватории им. В. Сараджишвили. В 1935—37 гг.—пред. Союза композиторов Грузии. Основные работы: струнный квартет «Чела» (1925 г.), «Марш-гротеск» (для оркестра, 1925 г.), симфонические поэмы «Змееед» (по поэме В. Пшавела, 1927 г.), «У мавзолея» (1939 г.), опера «Родина» (1939 г.), музыка к спектаклям (более 40), в т. ч. «Арсен», «Отелло», «Великий государь», и фильмам «Дарико», «Золотистая долина» и др.

У

УСАЧЕВ, Игорь Михайлович (р. 1927 г.) — советский инженер-механик, в 1963 г. удостоен Ленинской премии за участие в создании типового высокоскоростного агрегата непрерывной печной сварки труб. Член КПСС. С 1952 г., по окончании Уральского политехнического ин-та в Свердловске, работает на Челябинском трубопрокатном заводе.

УСЕНБАЕВ, Алымкул (16 мая 1894 г.—2 августа 1963 г.)— кирг. нар. акын. Нар. артист Кирг. ССР с 1936 г. Член КПСС с 1944 г. С 12 лет нанялся в пастухи. Тогда же начал слагать песни. Ученик акына-демократа Токтогула Сатылганова. В 1936 г. принят солистом в Кирг. гос. филармонию. В 1938 г. вышла его первая книга стихов и песен. Автор более 20 сборников на кирг. и русском языках — «Степные поэмы», «Героям-фронтовикам», «Комуз», «Стихи о мире и о труде», «Счастливые дети» и др. Депутат Верховного Совета Кирг. ССР 1—6-го созывов.

УШАКЕВИЧ, Михаил Михайлович (р. 1922 г.) — советский инженер-энергетик, в 1963 г. удостоен Ленинской премии за участие в разработке и внедрении трубчатых печей беспламенного горения с излучающими стенами из панельных горелок. Член КПСС. В 1941 г. окончил Политехнический ин-т им. Калинина, а в 1953 г. — Военно-политическую академию им. Ленина. С 1953 г. работает в Гос. н.-и. и проектном ин-те нефтяного машиностроения.

УШАКОВ, Георгий Алексеевич (30 января 1901 г.— 3 декабря 1963 г.) — советский полярный исследователь, доктор геогр. наук с 1950 г. Член КПСС с 1924 г., активный участник партизанского движения на Дальнем Востоке (1919—20 гг.). Учился в Дальневосточном Гос. ун-те. В 1926—29 гг. возглавил экспедицию, в результате которой о-ва Врангеля и Геральда, ранее оккупированные английскими и американскими империалистами, были закреплены за СССР. В 1930—1932 гг. возглавил экспедицию из 4-х чел., открывшую и нанесшую на карту архипелаг Северная Земля. В 1934 г. руководил спасательными работами в ледовом лагере челюскинцев. В 1935 г. возглавил Первую высокоширотную экспедицию на л/п «Садко», в результате которой была обследована северная часть Карского моря и открыт остров. В 1932—36 гг. был зам. нач. Гл. управления Северного морского пути. В 1936—1940 гг.—нач. Гл. управления гидрометслужбы. В 1940—43 гг. и в 1945—58 гг. работал в учреждениях АН СССР. В 1943—1945 гг.— зам. дир. Ин-та прикладной геофизики мин-ва нефтяной пром-сти. С 1957 г.—персональный пенсионер. Именем Ушакова названы: о. в Карском море, мыс и поселок на о. Врангеля, ледник и река на Северной Земле, гора в Антарктиде.

Ф

ФЕДОРЕНКО, Николай Трофимович (р. 1912 г.) — постоянный представитель СССР при ООН и представитель СССР в Совете Безопасности ООН с 1962 г. Имеет ранг чрезвычайного и полномочного посла. В 1937 г. окончил Московский ин-т востоковедения и в 1939 г.— аспирантуру при этом институте. Доктор филологических наук, профессор. Член-корреспондент АН СССР. На дипломатической работе — с 1939 г. В 1946—48 гг.— советник посольства СССР в Китае, в 1948—1949 гг. и в 1952—53 гг.—зав. 1-м Дальневосточным отделом МИД СССР. В 1950—52 гг.— советник посольства СССР в КНР, в 1953—55 гг.— зав. Дальневосточным отделом, в 1954—1955 гг.— член коллегии МИД СССР. В 1955—58 гг.—зам. министра иностранных дел СССР. В 1958—62 гг.— посол СССР в Японии.

ФИГУРНОВ, Петр Константинович (29 января 1901 г.— 6 мая 1963 г.) — советский ученый, специалист в области политической экономии, проф. с 1938 г., доктор экономических наук с 1962 г. Член КПСС с 1917 г. Трудовую деятельность начал в 1915 г. токарем на Сормовском заводе. В 1917 г. вступил в Красную Гвардию. Активный участник Февральской и Великой Октябрьской социалистической революций. В 1918—1922 гг.—на фронтах гражданской войны. С 1925 г., по окончании Военно-инженерной академии им. Ленина, на педагогической и научной работе. В 1932 г. окончил Экономический ин-т Красной профессуры. В годы Великой Отечественной войны — на фронтах. После войны работал в Гос. экономическом ин-те, в Ин-те экономики АН СССР, в академии Внешней торговли и с 1954 г.— в Академии общественных наук при ЦК КПСС.

ФОМИН, Андрей Андронович (р. 1918 г.) — посол СССР в Бразилии с 1962 г. Имеет ранг чрезвычайного и полномочного посла. В 1943 г. окончил Николаевский кораблестроительный ин-т. На дипломатической работе — с 1946 г. В 1946—54 гг. работал в отделе по делам ООН МИД СССР, в 1954—59 гг. — первый секретарь, советник, затем старший советник в представительстве СССР при ООН. В июле 1960 г. — временный поверенный в делах СССР в Конго (Леопольдвиль). В 1960—61 гг. — советник отдела стран Америки МИД СССР. В декабре 1961 г. — ноябре 1962 г. — советник-посланник в посольстве СССР в Бразилии.

ФОМИН, Геннадий Иванович (р. 1914 г.) — посол СССР в Сомалийской Республике (1960 г. — июль 1964 г.). Имеет ранг чрезвычайного и полномочного посла. В 1936 г. окончил Московский ин-т инженеров коммунального строительства. На дипломатической работе — с 1939 г. В 1941—45 гг. — зам. зав. протокольным отделом МИД СССР, в 1945—48 гг. — первый секретарь посольства СССР в Венесуэле, в 1948—52 гг. — советник миссии СССР на Кубе, в 1953—55 гг. — советник миссии СССР в Израиле. В 1955—56 гг. — нач. протокола Президиума Верховного Совета СССР. В 1956—57 гг. — пом. зам. министра иностранных дел СССР. В 1958—60 гг. — советник-посланник посольства СССР в Италии.

ФОРНАЛЬСКАЯ (Fornalska), Марцанна (3 января 1870 г. — 25 декабря 1963 г.) — ветеран польского революционного движения. Была членом Социал-демократии Королевства Польского и Литвы, КП Польши, КПСС, Польской рабочей партии, ПОРП. Родилась в бедной крестьянской семье на Люблинщине. Стремясь дать хоть какое-нибудь образование своим детям, перебралась в город, где работала прачкой, прислугой, уборщицей. В 1915 г., во время первой мировой войны, была эвакуирована в Россию. В Царицыне, в 1918 г., работая уборщицей, вступила вместе с младшей дочерью Малгожатой в местную группу СДКПиЛ, являвшуюся составной частью большевистской партии. Трое ее детей участвовали в борьбе за Советскую власть. В 1919 г. возвратилась с детьми на родину, вела партийную работу. В 1921 г. была арестована, в 1922 г., после выхода из заключения, в соответствии с решением ЦК КПП выехала в СССР. Работала воспитательницей польского детского дома в Минске. Непрерывно помогала своим детям, трое из которых — Фелиция, Александр и Малгожата — ряд лет вели жизнь профессиональных революционеров в буржуазно-помещичьей Польше, воспитывала внучку — дочь младшей дочери Малгожаты и Б. Берута. В 1936—37 гг., в условиях сталинского произвола, четверо ее детей были арестованы (в 1956 г. они были полностью реабилитированы). В конце 1944 г. возвратилась в освобожденную Польшу, перешла в ПНР, одним из организаторов и руководителей которой была погибшая в гитлеровском застенке в 1944 г. Малгожата. В 1960 г. выпустила написанные простыми чистыми словами «Воспоминания матери» (рус. перевод 1961 г.) — волнующую книгу, отразившую целую эпоху польского революционного движения.

Х

ХАДЖИНОВ, Михаил Иванович (р. 1899 г.) — советский селекционер, в 1963 г. удостоен Ленинской премии за участие в создании высокоурожайных гибридов и сортов кукурузы и переводе их семеноводства на стерильную основу. В 1926 г. окончил Харьковский с.-х. ин-т. Канд. биол. наук и ст. научный сотр. с 1936 г. В 1926—40 гг. работал во Всесоюзном ин-те растениеводства в Ленинграде. С 1941 г. — в Краснодарском н.-и. ин-те сельского хозяйства. Автор и соавтор 5 гибридов и сортов кукурузы.

ХАКСЛИ (Huxley), Андру Филдинг (р. 1918 г.) — английский ученый, 17 октября 1963 г. удостоен (совместно с Ходжкиным А. Л. и Эклсом Дж. К.) Нобелевской премии по медицине и физиологии за открытие ионных механизмов возбуждения и торможения в окраинных и центральных частях оболочек нервных клеток. Вместе с Ходжкиным провел экспериментальные исследования синапсов нервных волокон для установления физических и химических изменений, имеющих место при передаче нервного импульса. В 1941—60 гг. преподавал, а в течение последних 8 лет был деканом Тринити-колледжа в Кембридже. С 1960 г. — проф. философии университетского колледжа в Лондоне. Член Британского Королевского медицинского общества.

ХАКСЛИ (Huxley), Олдос (26 июля 1894 г. — 22 ноября 1963 г.) — английский писатель. С конца 30-х гг. жил в США. В романах «Шутовской хоровод» (1923 г.), «Контрапункт» (1928 г.) и др. произведениях описывал духовный кризис буржуазной интеллигенции. Его реакционные фантастич. романы «Славный новый мир» (1932 г.), «Обезьяна и сущность» (1949 г.), «Вновь посещенный славный новый мир» (1958 г.), «Остров» (1962 г.) оказали влияние на современную буржуазную социологию.

ХАЛИЛОВ, Заид Исмаил оглы (р. 1911 г.) — советский ученый-математик, президент АН Азерб. ССР (с марта 1962 г.). Член КПСС с 1945 г. В 1932 г. окончил математический ф-т Азерб. гос. пед. ин-та им. В. И. Ленина. Доктор математических наук, действит. член АН Азерб. ССР (с 1955 г.). В 1940—1960 гг. — зав. кафедрой теоретической механики Азгосуниверситета им. С. М. Кирова. С 1942 г. работает в АН Азерб. ССР (ст. научный сотрудник, руководитель сектора математики, д-р Инста физики и математики, с января 1957 г. по сентябрь 1962 г. — академик-секретарь Отд. физико-математических и технических наук). Деп. Верховного Совета СССР 6-го созыва, член ЦК КП Азербайджана с 1964 г.

ХАЧИЯН, Григорий Аракелович (1896 г. — 1963 г.) — участник революционного движения в Азербайджане. Член КПСС с 1917 г. С юношеских лет под руководством большевиков вел агитационную работу среди молодежи г. Шуши. Вел подпольную парт. работу. С 1923 г. — на руководящей работе в Нагорно-Карабахской автономной области и г. Баку. Участник Великой Отечественной войны. Занимался педагогической деятельностью.

ХИНДЕМИТ (Hindemith), Пауль (1895 г. — 29 декабря 1963 г.) — немецкий композитор, в 1963 г. удостоен премии Бальцана (получил ее 11 раз). Изучал теорию композиции в консерватории Франкфурта-на-Майне. В 1927—35 гг. — профессор Высшей музыкальной школы в Берлине. После захвата власти гитлеровцами подвергся политическим преследованиям, исполнять его музыку в Германии было запрещено. В 1939 г. приехал в США. С 1953 г. — профессор Цюрихского университета (по классу композиции). Автор многочисленных опер (в т. ч. «Убийца, надежда женщин», «Нуш-Нуши», 1921 г.), трех балетов, симфоний («Матис», 1934 г., «Гармония мира», 1953 г.), камерных и др. произведений. Написал также ряд муз.-теоретич. работ. Один из лидеров музыкального модернизма.

ХОДЖКИН (Hodgkin), Алан Ллойд (р. 1914 г.) — английский ученый, 17 октября 1963 г. удостоен (совместно с Хаксли А. Ф. и Эклсом Дж. К.) Нобелевской премии по медицине и физиологии за открытие ионных механизмов возбуждения и торможения в окраинных и центральных частях оболочек нервных клеток. Вместе с Хаксли провел экспериментальные исследования синапсов нервных волокон для установления физических и химических изменений, имеющих место при передаче нервного импульса. Проф. Фуллертонской исследовательской лаборатории в Тринити-колледже в Кембридже. Член Британского Королевского медицинского общества.

ХОЛОВ, Махмадулло (р. 1920 г.) — председатель Президиума Верховного Совета Тадж. ССР (с марта 1963 г.). В 1954 г. окончил партийную школу в Таджикистане. Трудовую деятельность начал в 1940 г. учителем. В 1940—47 гг. — в Советской Армии. В 1947—51 гг. — на комсомольской, с 1954 г. по 1963 гг. — на руководящей партийной и советской работе (первый секретарь Оби-Гармского, Московского РК партии, пред. Куйбышевского райисполкома). Член Президиума ЦК КП Таджикистана, деп. Верховного Совета Тадж. ССР 6-го созыва.

ХРЕННИКОВ, Тихон Николаевич (р. 1913 г.) — советский композитор и общественный деятель, нар. арт. СССР с 1963 г. Член КПСС с 1947 г. Первый секретарь правления Союза композиторов СССР с 1948 г. В 1936 г. окончил Московскую консерваторию по классу В. Шебалина. Автор опер «В бурю» (1939 г., 2-я ред. 1952 г.), «Фрол Скобеев» (1950 г.), «Мать» (1957 г.), симфоний, концертов для фортепьяно и скрипки с оркестром, музыки к спектаклям (в т. ч. «Много шума из ничего»), кинофильмам и др. Гос. премия СССР 1942, 1946 и 1952 гг. Депутат Верховного Совета РСФСР 3—5-го созывов и Верховного Совета СССР 6-го созыва.

ХУДИК (Chudík), Михал (р. 1914 г.) — председатель Словацкого национального совета с сентября 1963 г. В юности — рабочий, затем — служащий. С 1945 г. — член КПЧ. Активно участвовал в Словацком народном восстании 1944 г. С 1946 г. — депутат Словацкого национального совета. В 1948—49 гг. — уполномоченный по снабжению, в 1949—55 гг. — председатель Кошицкого областного национального комитета, в 1955—60 гг. — зам. председателя Корпуса уполномоченных и уполномоченный по сельскому хозяйству. В 1960—1963 гг. — председатель сельскохозяйственной комиссии Словацкого национального совета. В 1958—60 гг. — депутат Национального собрания ЧССР. С 1950 г. — член ЦК КП Словакии, с 1962 г. — член ЦК КПЧ и член Президиума ЦК КП Словакии, с 1964 г. — член Президиума ЦК КПЧ.

Ц

ЦАРЕВСКИЙ, Михаил Михайлович (19 марта 1898 г. — 29 июля 1963 г.) — генерал-майор инженерно-технических войск, Герой Социалистического Труда. Член КПСС с 1917 г. С 1918 г. — в Советской Армии. С 1925 г. работал в области строительства. Руководил постройкой Горьковского автозавода, Нижнетагильского металлургического завода и других крупнейших промышленных объектов на Урале и в Сибири.

ЦИГЛЕР (Ziegler), Карл (р. 1897 г.) — немецкий ученый, в 1963 г. удостоен (совместно с Натта Дж.) Нобелевской премии по химии за открытия в области химии и технологии полимеров, приведшие к разработке новых материалов — пластмасс, синтетических детергентов, антиударных прибавок для высокооктанового горючего, синтетических волокон. Был ректором в ун-тах Магдебурга, Гейдельберга и Галле. С 1943 г. — дир. ин-та углеродных исследований Макса Планка в Мюльхейме (ФРГ).

Ч

ЧЕН ИР КВОН (р. 1923 г.) — министр иностранных дел Южной Кореи с декабря 1963 г. Получил образование в Сеуле

и Токио. В 1957—61 гг.— начальник штаба сухопутных войск Юж. Кореи.

ЧЕРВОНЕНКО, Степан Васильевич (р. 1915 г.) — посол СССР в КНР с 1959 г. Имеет ранг чрезвычайного и полномочного посла. В 1936 г. окончил Киевский гос. ун-т им. Шевченко. Кандидат философских наук. В 1949—59 гг.— на парт. работе. На дипломатической работе — с 1959 г. Член ЦК КПСС с 1961 г. Деп. Верховных Советов СССР 5-го и Укр. ССР 4—5-го созывов.

ЧЕРКАСОВ, Михаил Фролович (р. 1909 г.) — посол СССР в государстве Кувейт с июня 1963 г. Имеет ранг чрезвычайного и полномочного посланника 2-го класса. В 1955 г. окончил Саратовский плановый институт. На дипломатической работе — с 1942 г. Занимал ответственные должности в центральном аппарате МИД СССР и за границей. В 1948—50 гг.— советник посольства СССР в Италии, в 1952—56 гг. — советник посольства СССР в Мексике, в 1956—58 гг.—советник управления МИД СССР, в 1959—62 гг.—ген. консул СССР в Калькутте, в 1962—63 гг.—советник-посланник посольства СССР в Индии.

ЧЕРНЫШЕВ, Сергей Егорович (16 октября 1881 г.— 26 апреля 1963 г.) — советский архитектор, почетный член АСиА СССР с 1956 г. В 1907 г. окончил Академию художеств в Петербурге. В 1934—41 гг.— гл. архитектор Отдела планировки, а в 1944—48 гг.— Архитектурно-планировочного управления Мосгорисполкома. В 1939 г.— гл. архитектор ВСХВ. Основные работы: здание Ин-та В. И. Ленина в Москве на Советской пл. (ныне Ин-т марксизма-ленинизма, 1924—27 гг.), участвовал в сооружении нового здания МГУ на Ленинских горах (1949—53 гг., Гос. премия СССР 1949 г.) и др.

ЧИЖИК, Александр Игнатьевич (р. 1912 г.) — советский ученый-металлург, в 1963 г. удостоен Ленинской премии за участие в создании паровой турбины ПВК-200-130 мощностью 200 000 *квт* на параметры 130 *ата*, 565° С с промежуточным перегревом до 565°С. Член КПСС с 1954 г. В 1935 г. окончил металлургический фак-т Ленинградского политехнического ин-та. Доктор технич. наук с 1963 г. В 1934—38 гг. и с 1940 г. работает в Центральной лаборатории Ленинградского металлического завода им. XXII съезда КПСС, с 1943 г.— нач. этой лаборатории. В 1938—40 гг. учился в аспирантуре, затем служил в Советской Армии. Лауреат Гос. премии СССР 1952 г.

ЧУЙКОВ, Семен Афанасьевич (р. 1902 г.) — советский живописец, нар. художник СССР с 1963 г., действит. чл. АХ СССР с 1958 г. Учился в 1921—30 гг. в Москве во Вхутемасе и Вхутеине. При его активном участии в Киргизии созданы Союз советских художников, художественный музей и училище. Лучшие произведения: «Дочь советской Киргизии» (1948 г., Третьяковская галерея), «На мирных полях моей родины» (1950 г., Русский музей), «Дочь чабана» (1956 г., Дирекция художественных выставок и панорам Министерства культуры СССР), в результате поездок в Индию (в 1952 и 1957 гг.) создал серию картин «О простых людях Индии» (1957—60 гг.) и др. Лауреат Гос. премий СССР 1949 и 1951 гг.

ЧУМАКОВ, Михаил Петрович (р. 1909 г.) — советский ученый микробиолог и вирусолог, в 1963 г. удостоен (совместно со Смородинцевым А. А.) Ленинской премии за научную разработку, организацию массового производства и внедрение в медицинскую практику живой противополиомиелитной вакцины. Член КПСС с 1940 г. Действит. член АМН СССР с 1960 г. Проф., доктор мед. наук с 1944 г. В 1931 г. окончил Первый московский медицинский ин-т. С 1955 г.— дир. Ин-та полиомиелита и вирусных энцефалитов АМН СССР.

ЧХЕИДЗЕ, Нина Платоновна (25 сентября 1881 г.—16 августа 1963 г.) — грузинская советская актриса. Народная артистка Груз. ССР с 1925 г. Впервые выступила на сцене в 13 лет. С 1896 г.— профессиональная актриса труппы Кутаисского театра под руководством В. Месхишвили. В 1922—1925 гг.— актриса Театра госдрамы (впоследствии театр им. Ш. Руставели) и в 1938—48 гг. — актриса этого театра. Из ролей, сыгранных Чхеидзе: Нора («Нора» Ибсена), Офелия («Гамлет» Шекспира), Амалия («Разбойники» Шиллера), Юдифь («Уриэль Акоста» К. Гуцкова), Иокаста и Антигона («Царь Эдип», «Антигона» Софокла), Кручинина («Без вины виноватые» Островского), Кетеван («Родина» Эристави), Зейнаб («Измена» Сумбаташвили-Южина) и др. Снималась в кино («Дарико», «Арсен» и др.).

Ш

ШАЗАР, Залман (подлинное имя — Рубашов, Шнеор Залманович) (р. 1890 г.)— президент Израиля с мая 1963 г. Выходец из России. Образование получил в Петербургском ун-те и ун-тах Германии, изучая историю и философию. С 1924 г. живет в Палестине. Долгие годы работал в органе Гистадрута газете «Давар», стал ее издателем. В 1949 г.— первый министр просвещения Израиля. С 1951 г.— член исполкома Всемирного сионистского движения в Иерусалиме. Активный деятель партии Мапай.

ШВЕДОВ, Алексей Алексеевич (р. 1915 г.) — посол СССР в Марокко с 1962 г. Имеет ранг чрезвычайного и полномочного посла. В 1937 г. окончил Московский ин-т железнодорожного транспорта и в 1952 г.—Московский историко-архивный ин-т. На дипломатической работе — с 1944 г. В 1945—50 гг.— первый секретарь миссии СССР в Египте. В 1950—55 гг.— первый секретарь, затем советник 1-го Европейского отдела МИД СССР, в 1956—58 гг.— зам. зав. отделом стран Ближнего Востока, в 1958—60 гг.— зав. отделом стран Африки, затем зав. 1-м Африканским отделом МИД СССР.

ШЕБАЛИН, Виссарион Яковлевич (11 июня 1902 г.— 28 мая 1963 г.)— советский композитор и педагог, нар. арт. РСФСР с 1947 г. В 1928 г. окончил Московскую консерваторию по классу Н. Мясковского. С 1935 г.— профессор, в 1942—48 гг.— директор Московской консерватории. Автор опер «Укрощение строптивой» (1955 г.), «Солнце над степью» (1958 г.), симфоний, кантат, квартетов, музыки к спектаклям, фильмам. Гос. премия СССР 1943 и 1947 гг.

ШЕВЯКОВ, Лев Дмитриевич (15 января 1889 г.— 3 июля 1963 г.) — советский ученый в области горного дела, академик с 1939 г. В 1912 г. окончил Екатеринославский (Днепропетровский) горный ин-т. С 1913 г.— преп. этого ин-та (с 1920 г.— проф.). С 1929 г.— проф. Сибирского технологического ин-та, с 1932 г.— Свердловского горного ин-та, а в 1944—52 гг.— Московского горного ин-та. С 1939 г. одновременно работал в Ин-те горного дела АН СССР. В 1946—49 гг.— пред. Совета по изучению производит. сил АН СССР. Член Госплана СССР с 1947 г. Автор трудов «Основы теории проектирования угольных шахт» (1950), «Разработка месторождений полезных ископаемых» (1928, 3 изд. 1956), «Шахтный водоотлив» (1954) и др. Лауреат Гос. премии СССР 1942 г.

ШЕЛЕСТ, Петр Ефимович (р. 1908 г.) — первый секретарь ЦК КПУ с июля 1963 г., кандидат в члены Президиума ЦК КПСС с декабря 1963 г. Член КПСС с 1928 г. В 1935 г. окончил вечерний Мариупольский металлургический ин-т. В 1932—41 гг. работал на заводах Мариуполи и Харькова. В 1941—54 гг.— на ответственной парт. и хоз. работе в Челябинске, Москве, Саратове, Ленинграде и Киеве. В 1954—57 гг.— второй секретарь Киевского горкома, затем второй секретарь Киевского обкома КПУ. В 1957—62 гг.— первый секретарь Киевского обкома КПУ. С 1961 г. — член ЦК КПСС и член Президиума ЦК КПУ, в 1962—63 гг.— секретарь ЦК КПУ. Депутат Верховных Советов СССР 5—6-го и УССР 4—6-го созывов.

ШИНШИН, Омар (1879 г.— июнь 1963 г.) — народный акын Казахстана (1960 г.). До 35 лет был батраком. Участник национально-освободительного восстания в Казахстане 1916 г. под руководством Амангельды Иманова. Ближайший друг и соратник Амангельды. О восстании 1916 г. им созданы поэмы «Торгай согысы» и «Аманкелді». Из его поэм известны также «Эли-дастан», «Масаты кыз», «Ыбырай», «Койши кулен», «Жеткеншек», «Сыбыен уні», «Соколов пен Сарыбай». Отдельные сборники: «Аманкелді» (1943 г.), «Торгай торабында» (1948 г.), «Халық атынан» (1950 г.), «Өмір ерегі» (1952 г.), «Стихи и песни» (1954 г.), «Туган жер» (1955 г.), «Екі дастан» (1957 г.), «Тын устіндегіту» (1957 г.), «Тандамалы шыгармалары» (1961 г.). Член Союза Советских писателей с 1944 г. Деп. Верховного Совета Каз. ССР 2-го и 4-го созывов.

ШИШКИН, Борис Константинович (19 апреля 1886 г.— 21 марта 1963 г.)— советский ботаник, член-корр. АН СССР с 1943 г. В 1911 г. окончил Томский ун-т и работал там же. С 1931 г.— в Ботаническом ин-те АН СССР (в 1938—49 гг.— дир. ин-та). Крупный систематик и ботанико-географ, специалист по семействам гвоздичных, лютичных, сложноцветных. Лауреат Гос. премии СССР 1952 г.

ШМАЛЬГАУЗЕН, Иван Иванович (23 апреля 1884 г.— 7 октября 1963 г.) — советский зоолог, специалист в области сравнительной анатомии, академик АН СССР с 1935 г. и АН УССР с 1922 г. Засл. деятель науки УССР с 1935 г. В 1907 г. окончил Киевский ун-т. Проф. Воронежского (с 1918 г.), Киевского (с 1921 г.) и Московского (1938—48 гг.) ун-тов. В 1930—41 гг.— дир. ин-та зоологии и биологии АН УССР. В 1938—48 гг.— дир. Ин-та эволюционной морфологии АН СССР. С 1948 г. работал в Зоологическом ин-те АН СССР. Основные труды — по эволюционной морфологии, по изучению закономерностей роста животных, а также факторов и закономерностей эволюционного процесса.

ШПЕДЬКО, Иван Фаддеевич (р. 1918 г.) — посол СССР в Канаде с 1963 г. Имеет ранг чрезвычайного и полномочного посла. В 1939 г. окончил Харьковский пед. ин-т. В прошлом — преподаватель истории. На дипломатической работе — с 1941 г. В 1942—45 гг. — вице-консул генерального консульства СССР в Реште (Иран), в 1949—53 гг.— советник посольства СССР в Афганистане. В 1953—56 гг.— пом. зав. отделом стран Ближнего и Среднего Востока МИД СССР. В 1956—1960 гг.—посол СССР в Пакистане, в 1961—63 гг.— зам. зав. отделом Южной Азии МИД СССР.

ШУЛЬТЕ, Юрий Августович (р. 1910 г.)— советский ученый-металлург, в 1963 г. удостоен Ленинской премии за участие в разработке и внедрении в промышленность принципиально нового высокоэффективного способа повышения качества специальных сталей и сплавов — электрошлакового переплава расходуемых электродов в металлической водоохлаждаемой изложнице (кристаллизаторе). В 1931 г. окончил Днепропетровский металлургический ин-т. Канд. техн. наук с 1946 г., доцент с 1947 г. Доктор техн. наук, проф. с 1956 г. В 1931—41 гг.— на заводе Запорожсталь. В 1941—45 гг.— зам. нач. цеха на Кузнецком металлургическом комбинате. В 1945—47 гг.— нач. центр. лаборатории завода Днепроспецсталь. С 1947 г.— зав. каф., проректор Запорожского машиностроительного ин-та.

ШУТОВ, Степан Федорович (30 января 1902 г.— 17 марта 1963 г.)— офицер Советской армии, полковник, дважды Герой

Советского Союза (10 января и 13 сентября 1944 г.). Член КПСС с 1924 г. В Советской Армии с 1920 г. В годы Великой Отечественной войны в должности командира гвардейской танковой бригады присвоено звание Героя Советского Союза за успешное форсирование бригадой Днепра и умелые действия по захвату и удержанию плацдарма на его западном берегу. Второй медалью «Золотая Звезда» награжден за умелое руководство боевыми действиями бригады по прорыву обороны противника, за достигнутые успехи в ходе наступательных боев и освобождение важных центров Румынии (Фокшаны, Рымник, Плоешти). С 1945 г.— в отставке.

Э Ю Я

ЭККЛС (Eccles), Джон Карью (р. 1903 г.)— австралийский ученый, проф. Австралийского Нац. ун-та в Канберре, 17 октября 1963 г. удостоен (совместно с Ходжкиным А. Л. и Хаксли А. Ф.) Нобелевской премии по медицине и физиологии за открытие ионных механизмов возбуждения и торможения в окраинных и центральных частях оболочек нервных клеток; показал, как нервный импульс, полученный в одной клетке, воздействует на соседнюю клетку. Родился и получил образование в Австралии. Был президентом АН Австралии. Преподавал в колледже св. Магдалины Оксфордского ун-та. Член Британского Королевского медицинского общества.

ЭРХАРД (Erhard), Людвиг (р. 1897 г.)— канцлер ФРГ с октября 1963 г. Окончил Франкфуртский университет, где изучал экономику и социологию. В 1928—42 гг.— сначала ассистент, затем руководитель отдела и директор Института конъюнктурных исследований при Высшем коммерческом училище в Нюрнберге. В 1942—45 гг.— руководитель Института промышленных исследований. В 1945—46 гг.— министр хозяйства Баварии. В 1947—48 гг. возглавлял кредитно-финансовое управление, готовившее проведение денежной реформы в западных оккупационных зонах Германии. В 1948—49 гг.— директор главного управления хозяйства объединенной англо-американской зоны (Бизонии). С 1949 г.— депутат бундестага от ХДП. В 1949—63 гг.— министр хозяйства ФРГ, в 1957—63 гг.— вице-канцлер ФРГ.

ЭШКОЛ, Леви (р. 1896 г.) — премьер-министр и министр обороны Израиля с июня 1963 г. Родился в России, в г. Вильно. В 1913 г. уехал в Палестину. В первую мировую войну служил добровольцем в английской армии. В послевоенный период принимал деятельное участие в сионистском движении; являлся секретарем Гистадрута. После образования гос-ва Израиль работал в министерстве обороны. В 1951 г.— министр сельского хозяйства, в 1952 г.— министр финансов. Один из лидеров партии Мапай.

ЮРКУНАС, Витаутас Миколо (р. 1910) — советский график, нар. художник СССР с 1963 г. Учился в Каунасской художественной школе (1929—35 гг.). В 1945—52 гг. преподавал в Художественном ин-те в Вильнюсе (с 1960 г.— профессор). Автор иллюстраций к произведениям литовских писателей и станковой гравюры («Мать с ребенком», 1936 г.; «Здесь был дом», 1943 г.; «Буду доркой», 1960 г.; иллюстрации к поэме К. Донелайтиса «Времена года», 1955 г.; к избранным произведениям Ю. Жемайте «Осенний вечер», 1959 г., и др.).

ЯКОБСОН, Август Михкелевич (2 сентября 1904 г. — 23 мая 1963 г.)— эстонский советский писатель и гос. деятель. Нар. писатель ЭССР. Член КПСС с 1942 г. Учился в ун-те в Тарту. В 1950—58 гг.— пред. Президиума Верховного Совета ЭССР и зам. пред. Президиума Верховного Совета СССР. Автор романов «Поселок бедных грешников» (1927 г.), «Путь хищника» (1936 г.); пьес «Жизнь в цитадели» (1946 г., Гос. премии СССР, 1947 г.), «Борьба без линии фронта» (1947 г., Гос. премии СССР, 1948 г.), «Ржавчина» (1947 г.), «Два лагеря» (1948 г.), «Наша жизнь» (1949 г.), «Строители» (1950 г.), «Шакалы» (1951 г.), «Ангел-хранитель из Небраски» (1953 г.), «Старый дуб» (1954 г.), «День зимнего солнцеворота» (1957 г.) и др.

ЯКОВЛЕВ, Анатолий Михайлович (р. 1902 г.) — советский инженер-конструктор паровых турбин, в 1963 г. удостоен Ленинской премии за участие в создании паровой турбины ПВК-200-130 мощностью 200 000 *квт* на параметры 130 *ата*, 565° С с промежуточным перегревом до 565° С. Член КПСС с 1943 г. В 1928 г. окончил физ.-мат. фак. ЛГУ, а с 1931 г. по окончании Всесоюзного котло-турбинного ин-та работает на Ленинградском металлическом заводе. Лауреат Гос. премии СССР 1952 г.

ЯКОВЛЕВ, Михаил Данилович (р. 1910 г.) — посол СССР в Ираке с 1961 г. Имеет ранг чрезвычайного и полномочного посла. В 1931 г. окончил Ленинградский гос. ун-т, кандидат экономических наук, доцент. На дипломатической работе — с 1959 г. В 1959—60 гг.— министр иностранных дел РСФСР, в 1960—61 гг.— чрезвычайный и полномочный посол СССР в Республике Конго (Леопольдвиль).

ЯКУБОВСКИЙ, Фуад Борисович (р. 1908 г.) — пред. Гос. производственного к-та по монтажным и специальным строительным работам СССР — министр СССР с июня 1963 г. Член КПСС с 1940 г. В 1930 г. окончил Московский энергетический ин-т. В 1930—37 гг. работал на инженерных должностях по проектированию электрооборудования промышленных предприятий. В 1937—44 гг.—на инженерной и руководящей работе в электромонтажных организациях. В 1944—47 гг.— управляющий трестом «Уралэлектромонтаж». В 1947—54 гг.— на руководящих постах в министерствах строительства военных и военно-морских предприятий, строительства предприятий машиностроения, строительства СССР. В 1954—63 гг.— зам. мин. строительства СССР, зам. мин., первый зам. мин. строительства РСФСР, первый зам. мин. монтажных и специальных строит. работ РСФСР. В 1963 г.—первый зам. пред. Гос. производственного комитета по монтажным и спец. строит. работам СССР. Деп. Верховного Совета РСФСР 6-го созыва.

ЯКУШИН, Иван Нестерович (р. 1913 г.) — посол СССР в Судане с 1963 г. Имеет ранг чрезвычайного и полномочного посла. В 1939 г. окончил Московский авиационный ин-т. На дипломатической работе — с 1946 г. В 1946—51 гг.— стажер, атташе, третий секретарь посольства СССР в Иране, в 1951—52 гг.— третий, второй секретарь отдела стран Ближнего и Среднего Востока МИД СССР, в 1952—55 гг.— первый секретарь, советник миссии СССР в Ираке. В 1955 г.— зам. зав. протокольным отделом МИД СССР. В 1955—60 гг. — посланник, посол СССР в Таиланде. В 1960—63 гг.— зам. зав. отделом стран Среднего Востока МИД СССР.

ЯРОН, Григорий Маркович (25 февраля 1893 г.— 31 декабря 1963 г.) — советский артист оперетты и режиссер. Нар. арт. РСФСР с 1940 г. В 1912 г. окончил театральную школу в Петербурге. Работал в театрах Петербурга и Москвы. Один из организаторов и актер Московского театра оперетты (1927 г.). В 1927—30 гг. и 1942—45 гг. был его художественным руководителем. Создал острые комедийные образы во многих классических и советских опереттах: Менелай («Прекрасная Елена» Оффенбаха), Воляпюк («Сильва» Кальмана), Попандопуло («Свадьба в Малиновке» Александрова) и др. Постановщик спектаклей: «Сорочинская ярмарка» Рябова (1937 г.), «На берегу Амура» Блантера (1939 г.), «Марица», «Фиалка Монмартра» Кальмана (1943 и 1954 гг.) и др. Автор книги «О любимом жанре» (1960 г.).

Ежегодник Большой Советской Энциклопедии. 1964.
Ред. кол. Л. С. Шаумян (гл. ред.) и др.
М., «Советская Энциклопедия», 1964.
616 с. с илл., 2 л. илл.

Адрес Редакции Ежегодника Большой Советской Энциклопедии и издательства «Советская Энциклопедия»:
Москва, Ж-28, Покровский бульвар, д. 8.
Сдано в набор 11 марта 1964 г. Том подписан к печати 29 мая 1964 г.
Т-07492. Формат 84 × 108¹/₁₆. Объем: физич. п. л. 38,5; усл. п. л. 63,14 + вкл. 0,41 (2 вклейки), всего 63,55 усл. п. л.; уч.-издат. л. 120,48 + вкл. 0,68, всего 121,16 уч.-издат. л. Тираж 40000 экз. Заказ № 3134. Цена 3 р. 85 к.

Московская типография № 2 «Главполиграфпрома» Государственного комитета Совета Министров СССР по печати.
Москва, Проспект Мира, 105.