

ПРОЛЕТАРИИ ВСЕХ СТРАН,
— СОЕДИНЯЙТЕСЬ! —

ИТОГИ БОРЬБЫ С ГОЛОДОМ В 1921-22 г.г.

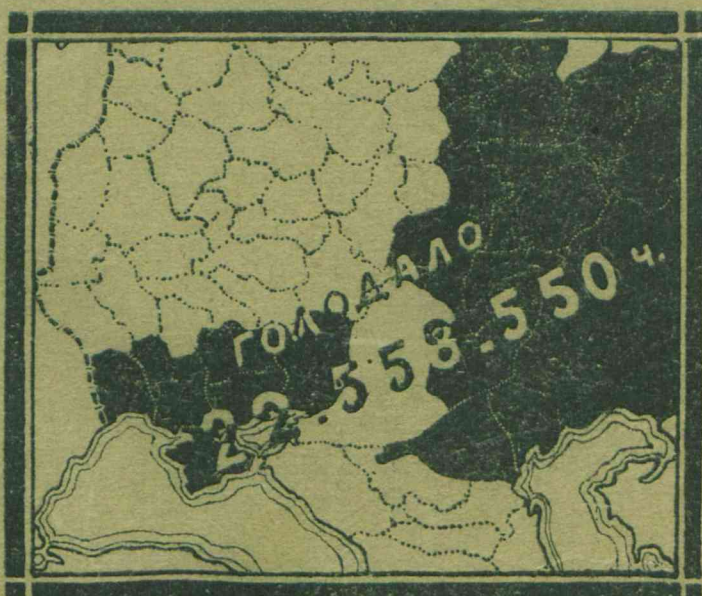

МОСКВА

ИЗДАНИЕ Ц.К. ПОМГОЛ ВЦИК.
— 1922 —

КРЕМЛЬ

Пролетарии всех стран, соединяйтесь!

ИТОГИ БОРЬБЫ С ГОЛОДОМ В 1921—22 г.г.

СБОРНИК СТАТЕЙ И ОТЧЕТОВ.

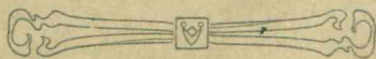

ИЗД. Ц. К. ПОМГОЛ.
МОСКВА, КРЕМЛЬ. 1922 г.

к

ОГЛАВЛЕНИЕ.

Статьи.	Стр.
Год работы. М. И. Калинин	3
Итоги голодной кампании. А. Н. Винокуров	6
15 месяцев голодного фронта. М. М. Моргенштерн	9
Заграничная помощь голодающим России. О. Д. Каменева	23
В приемной тов. Калинина. М. И. Моргунов	26
Голод и здоровье. Н. А. Семашко	29
Дети и голод	31
Промышленность и голод	37
Оазисное орошение и концессии в деле восстановления хозяйства Юго-Востока	47
К восстановлению лесного хозяйства в районах пострадавших от стихийных бедствий	54

Работа Центра.

Работа Президиума и Пленума ЦКИГ ВЦИК	59
Народный Комиссариат Продовольствия. Арт. Халатов	70
Потребительская Кооперация (Центросоюз)	83
Народный Комиссариат Земледелия	88
Высший Совет Народного Хозяйства	93
Госплан	100
Народный Комиссариат Финансов	104
Народный Комиссариат Путей Сообщения	108
Центральное Эвакуационное Управление Н. Баевский	114
Народный Комиссариат Труда	123
Народный Комиссариат Здравоохранения	128
Российское Общество Красного Креста	133
Народный Комиссариат Просвещения. Главполитпросвет, Роств.	141
Агитационная кампания помгол. С. Ингулов	152
Тезисы по борьбе с последствиями голода Агитпроп. Главполитпросвета	156
Народный Комиссариат Социального Обеспечения	159
Народный Комиссариат Рабоче-Крестьянской Инспекции Н. Реске	164
Народный Комиссариат Юстиции	167
Государственное Политическое Управление. Ашмарин	171
Профсоюзы и голод	174
Красная Армия	179
Студентство	184

V Голодающие районы.

Астраханская губерния	189
Башкирская ССР	193
Вятская губерния	197
Калмыцкая автон. область	202
Киргизская ССР	205
Крымская ССР	220
Марийская автон. область	225
Область Немцев Поволжья	227
Пермская губерния	230
Самарская "	232
Саратовская "	236
Симбирская "	243
Татарская ССР	245
Украинская ССР	253
Уфимская губ.	267
Чувашская автон. область	271
Челябинская губерния	273
Царицынская губерния	277

Районы благополучные и частично пострадавшие от неурожая.

Азербейджанская ССР, Архангельская губ., ССР Белоруссии, Брянская губ., Витебская губ., Владимирская губ., Вологодская губ., Воронежская губ., Гомельская губ., Грузинская ССР, Дагестанская ССР, Донская обл., Зырянская автон. область, Иваново-Вознесенская губ., Калужская губ., Карельская Трудовая Коммуна, Костромская губ., Курская губ., Московская губ., Новгородская губ., Олонецкая губ., Орловская губ., Пензенская губ., Петроградская губ., Псковская губ., Рыбинская губ., Северо-Двинская губ., Сибирь, Смоленская губ., Тамбовская губ., Тверская губ., Терекская область, Тульская губ., Череповецкая губ., Ярославская губ.	28
---	----

Заграничная помощь голодающим.

Полномочное представительство РСФСР	331
Международный Рабочий Комитет Помощи Голодающим России	371
Заграничные рабочие организации	379
Дальне-Восточная Республика	380
Монголия	382
Помощь Китая	38

С'езды и совещания.

2 конференции организаций помощи России в Берлине	387
Областная конференция голодающих губерний в Самаре. В. А. Антонов-Овсеенко	391
Совещание представителей бывш. гол. мест.	396

Декреты и распоряжения	401
Финансово-материальный отчет	431
Статистические таблицы	457
Библиография о голоде	475

СТАТЬИ.

М. КАЛИНИН.

ГОД РАБОТЫ ¹⁾.

Невероятно трудно подвести итоги, учесть результаты работы произведенной на голодном фронте. Что они значительны, — в этом вряд ли кто может усомниться.

Лишь ЦК Помгол ВЦИК, — начиная с первых чисел августа прошлого года, — провела за этот год не менее ста заседаний Пленума Помгола и его Президиума, где участвуют несколько членов Президиума ВЦИК и Наркомы. Этот внешний показатель ярко иллюстрирует, насколько центральная власть учитывает важность и значение борьбы с голодом.

Соответствующая постановка работы в центре дала огромный толчок, подняла в ряды борцов на голодный фронт всю советскую федерацию.

И сейчас, в середине сентября 1922 г., можно смело сказать, что 70—80% взрослого населения, прямо или косвенно, участвуют в борьбе с бедствиями голода.

Я не знаю ни одной значительной профессиональной, промышленной политической, религиозной группы, которая бы не участвовала на общем фронте своей работой, или помощью.

Несомненно, здесь играло роль не только доброе желание отдельных групп, и в особенности, отдельных лиц, но и серьезное принудительное начало.

Момент принудительности играет огромную роль, в особенности, в увеличении собираемых материальных и денежных сумм. Я говорю не о принудительности со стороны государственных органов власти, а о так называемой, общественно-профессиональной принудительности.

Человек, предоставленный самому себе, быстро устает от постоянной регулярной помощи; довольно чувствительное систематическое отчисление от его, в массе, — скудного бюджета, в иных случаях доходящее до 10—15%, быстро утомляет плательщика. Собственные невзгоды и недостатки притупляют его восприимчивость к страданиям других; наиболее слабые начинают отставать, чем дезорганизуют общие ряды, вносят разложение и, в конечном счете, ведут к полному прекращению помощи.

Вот почему в таких случаях, имеет огромное значение принцип принуждения, — принуждения, исходящего от корпоративного коллектива.

Завод, учреждение и, в особенности, деревня, — лишь моральным давлением коллектива, могут проявить максимальное напряжение своих сил в борьбе с голодом, ибо это коллективное давление на отдельное лицо бывает сильнее принудительного аппарата.

Можно безошибочно сказать, что на голодном фронте отдельный человек, если он является членом сплоченной федерации, принес жертв гораздо больше, чем неорганизованный элемент.

¹⁾ От редакции. Статья тов. Калинина доставлена нам до постановления ВЦИК, о ликвидации ЦК Помгол и организации ЦК последгол.

Конкретно это выражается так: наибольшие жертвы несет красноармеец, а за ним,—в нисходящей степени,—рабочий и крестьянин.

В начале продовольственного года, не вполне ясна была картина голода, число голодающих насчитывалось максимально до 10.000.000 человек. Но с развертыванием работы, шло и непрерывное истощение продовольственных ресурсов в тех местах, которые не считались голодными вначале.

✓ С каждым месяцем площадь голодных районов все увеличивалась; увеличивалось число голодающих, нуждающихся в поддержке организаций Помгол.

Поэтому, несмотря на регулярный систематический рост материальной помощи помголов,—она не поспевала, за все расширяющимся и углубляющимся бедствием голода.

Целые районы оставались вне помощи и лишь с апреля месяца, помощь всех организаций, более или менее, охватила все остро голодающие районы.

В Украине, в Крыму эта помощь пришла в разгар голодного бедствия, когда тысячи людей умирали от голода, другие тысячи стояли в очереди, дожидаясь смертного часа.

Появление массовой помощи спасло жизнь одних, подняло энергию в борьбе с голодом—у других.

Сейчас, в конце сентября, мы можем спокойно оглянуться на страшное поле битвы, где свыше года происходила отчаянная борьба. Может быть, только одна тысячная доля из трагических эпизодов попадает в историю голодовок человечества. Может быть, одна миллионная доля страдания народа будет зафиксирована потомством.

Мы, официальные руководители этой титанической кровавой борьбы получили возможность оглянуться, получили возможность увидеть конец страшного бед-

ствия. Конечно, работы еще много, опасность велика, случаи повторения возможны, но нет сомнения в увеличении силы сопротивления, в увеличении средств самозащиты.

С первых дней работы ЦК Помгола, мы били в одну точку—это втянуть в борьбу с голодом широкие массы; заставить все органы государственной власти часть своих средств и организационных сил бросить на голодный фронт.

Мы дали местам широкую инициативу в выборе форм помощи. Нашей задачей было засеять поля голодающих, дать им возможность выжить до нового урожая, и эта задача решена—битва выиграна.

✓ Не говоря о центральных советских и профессиональных органах, я должен подчеркнуть работу коммунистической партии. ЦК партии ни на минуту не упустил из своего взора работу помголов, при малейшем замедлении темпа работы он бил тревогу, усиливал аппарат помгола работниками.

На Пленуме присутствует его ответственный Представитель. Агитационный аппарат ЦКРКП был настоящим возбудителем ЦК Помгол. Его органы—„Правда“ и др.—уделяли максимальное внимание работе помгола.

Несомненно, работа помголов дала большие результаты и в области политического завоевания крестьянских масс, их политического просвещения, ознакомления с той стороной Советской государственности, которая спасала их от голодной смерти, восстановила их разрушающиеся хозяйства или, по крайней мере, способствовала обсеменению полей.

Все это конечно, подымало авторитет Советской власти, показывало крестьянину ценность пролетарского государства.

В достижении результатов в борьбе с голодом в представление материальных

средств голодающим, несомненно сыграли большую роль заграничные организации, в частности, АРА.

Нет никакого сомнения, Америка размахом своей помощи солидно укрепила свое влияние в Р.С.Ф.С.Р., которое даст свои результаты, в ближайшее время, при налаживании товарообмена с Америкой.

Через ЦК Помгол ВЦИК'а прошли солидные денежные и материальные суммы. Лишь минимальная их часть прошла непосредственно голодающим через ЦК Помгол, а большая их часть передавалась местным и заграничным организациям, непосредственно работавшим в местах голода.

Например, в августе месяце ЦК Помгол на содержание лишь заграничных организаций издержала свыше триллиона рублей. По современным ценам Москвы—это равняется стоимости свыше 200 тысяч пудов хлеба. Я лишь считаю расход без провоза заграничных продуктов, также падающих на нас, и не считаю расходов, производимых местами для заграничных организаций и финансируемых из Центра.

Столь необычайные расходы, требующие громадных денежных сумм на организационный аппарат помощи, заставили Президиум ВЦИК вынести постановление о сжатии аппаратов помгола в том числе и заграничных организаций, куда, как я уже сказал, идет львиная доля денежных средств центра.

Первая основная задача помощи голодающим разрешена. Сейчас перед нами стоит более сложная задача—открыть борьбу с последствиями голода, которая в будущем может превратиться в борьбу вообще с голодовками в Р. С. Ф. С. Р.

Но это дело отдаленного будущего, в данный момент, настоящими средствами, вряд ли мы можем широко развернуть борьбу—это лишь наша тенденция, стремление.

Нашими же текущими нуждами является поддержка миллионов детей, находящихся в детских домах; борьба с безпризорностью, выросшей до огромной степени за период голода; помощь инвалидам и совершенно потерявшим трудоспособность пролетариям; оставшимся без посева и беженцам.

Часть заграничных организаций, несомненно, примет участие в ликвидации голода. Рабпомгол (Коминтерн) уже наметил примерно формы своего участия: он гарантирует содержание 20.000 детей и принимает участие в ряде предприятий в голодающих местах, — производственная помощь, организация групповых и одиночных посылок голодающим рабочим. Вероятно, и ряд других заграничных организаций примет посильное участие.

Правительство уже сделало позин на предстоящий продовольственный год,—помимо десятков миллионов пудов, определенных им на семенную ссуду нуждающимся крестьянам, оно выделило шесть миллионов пудов хлеба в распоряжение помгола.

Трудно сейчас дать конкретные формы предстоящей работы помголов. Одно для нас несомненно, что они должны целиком перейти на общественные средства, что их технический аппарат должен сжаться до минимума, являясь уже, не аппаратом боевых экстрординарных мер правительства в острый момент государственного бедствия, а лишь вспомогательным аппаратом, главным образом, общественной организации, в задачи которой входит принести посильную помощь Советской власти, в ликвидации, в изживании последствий голода.

Я не остановился на помощи заграничных организаций в надежде, что она будет полно освещена в сборнике. В том, что их роль, в особенности АРА, была огромна, нет никакого сомнения.

ИТОГИ ГОЛОДНОЙ КАМПАНИИ.

Голодная кампания началась в июле прошлого года. В течение почти 15 месяцев центральными и местными органами проделана колоссальная работа по борьбе с голодом, в результате которой, голод сломлен.

23 губернии, области и союзные республики, с населением более 30.000.000 человек, охвачены были давно невиданным неурожаем.

Ко времени сбора нового урожая около 23 милл. человек стояли под угрозой голодной смерти.

Чтобы победить на этом огромном фронте, охватившем Советскую Россию с востока и юга, нужно было мобилизовать все силы и бросить их на борьбу с голодом, нужно было бросить в голодные районы максимум средств. И Советское государство, при поддержке рабочих, крестьян и всех честных граждан, с успехом совершило эту работу.

В первую голову, нужно было обсеменить озимые и яровые поля, дабы в будущем году опять не очутиться перед новым, еще большим, бедствием. Было отправлено более 12 мил. пуд. озимого семизерна, около 31½ мил. пуд. ярового зерна и, более 4 мил. пуд. семенного картофеля. Благодаря этому, удалось засеять более 10 мил. дес., т.-е., обеспечить себя на будущий год несколькими сотнями миллионов пудов хлебпродуктов.

Второй важнейшей задачей было—организовать питание многомиллионной армии голодных, которая с каждым месяцем все возрастала, достигнув перед сбором нового урожая громадной цифры в 23 мил. человек и, эта задача с честью была выполнена органами Цкпомгол, Наркомпрода, Центросоюза и заграничными организациями. С огромным напряжением сил и средств, в конце-концов удалось организовать кормление более 14 мил. человек. В некоторых, наиболее пострадавших районах, как Самарская губ., Немкоммуна и др., кормилось более 90% населения.

Третьей важнейшей задачей было—разредить массы голодающего населения, путем эвакуации в благополучные губернии, и внести организованность в стихийное бегство жителей из пострадавших районов.

Более 900.000 беженцев (рабочих, крестьян, детей и др.) перевезены были организованным путем в урожайные места, кроме того, около 600.000 беженцев двинулись „самотеком“. Таким образом, около 1½ мил. чел. вырвалось из кольца голода. Часть из них, главным образом, из „самотека“, погибло в пути, но остальные, так или иначе, устроились в благополучных губерниях и, с весны стали возвращаться обратно. В настоящее время зарегистрировано уже более 250.000 чел. таких обратников.

Кроме указанных мер, в голодрайонах были организованы общественные работы, (лесные, мелиоративные, дорожные), а также помощь кустарям. Работы дали заработок некоторой части населения. На общественное питание и государственное снабжение было отпущено продовольствия в переводе на зерно около 22 мил. пуд.

Однако, продовольственной и семенной помощью не ограничилось участие государства в борьбе с голодом. Через Наркоматы и непосредственно на местах, было отпущено для голодающих мест более 45 триллионов рублей, которые были, в значительной части, использованы для борьбы с голодом и усиления ресурсов внавшего в голод края.

От государства не отставала и общественная помощь. Рабочие, красноармейцы и крестьяне живо откликнулись на бедствие и оказали существенную помощь голодающим. Собрано было более 10 миллионов пуд. продовольствия и около 7 триллион. руб. дензнаками. Одна Красная Армия собрала около 1 мил. пуд. продовольствия, а профессиональные союзы одними дензнаками собрали более 4 триллионов рублей. Голодающие губернии были привязаны к благополучным; между ними устанавливалась тесная связь, и на этой почве крепла солидарность между рабочими и крестьянами, между крестьянами, отдаленных, друг от друга, районов.

Наконец, зарубежные страны, несмотря на бешеную агитацию белогвардейцев, надеявшихся на голоде скопить себе политический капитал и, везде пытавшихся разстроить организуемую заграницей помощь голодающим России, пришли на помощь России.

В первую очередь, здесь нужно указать международную помощь рабочих, которые в тяжелых условиях кризиса все же собрали 1 миллиард марок и закупили

на них продовольствие, с.-х. орудия и пр. и отправили в Россию на помощь голодающим.

Кроме рабочей помощи, многие филантропические буржуазные организации Запада и Америки пришли в этот тяжелый момент на помощь России.

Помощь всех заграничных организаций очень велика. Она составляет более 32 м. пуд. продовольствия, на сумму около 100 мил. руб. зол. Около 11 мил. голодающих кормилось этими организациями, и Советская Россия не забудет этой помощи в тяжелый для нее момент.

Если бы мы пожелали подытожить все те продрессурсы, которые были отправлены в голодающие места, то увидели бы, что нигде и никогда не была еще оказана в таких крупных размерах помощь голодающим. Всего, считая здесь и заграничную помощь и продрессурсы, полученные путем товарообмена, было отправлено более 120 мил. пуд. Если принять во внимание, что дефицит голодрайонов, по последним данным, исчисляется в 180 мил. пуд., то более 2/3 дефицита было покрыто государственной и общественной помощью и самодеятельностью голоднаселения (товарообмен). В переводе на деньги это составит около 240 мил. руб. зол.

Но это только натуральная продовольственная помощь, кроме того, как уже было сказано, было отправлено в голодрайоны большое количество денежных средств, рабочий скот и с.-х. машины. Нельзя здесь не отметить колоссальной работы, проделанной НКПродом по снабжению продрессурами голодрайонов и НКПути по перевозке грузов и людских контингентов. НКПутем перевезено было по ж. д. 118.787 вагонов с семенным продовольств. и другими грузами и 31.000 вагонов с людским контингентом. Кроме того, водным транспортом пере-

везено 14.871.000 пуд. грузов и более 134.000 чел. людских контингентов.

Со сбором нового урожая, бывшие голодные районы вышли из полосы голода. Правда, далеко еще до полного благополучия; правда, некоторые местности и в этом году мало собрали, но самые худшие времена остались позади, и в настоящее время, мы можем приступить к залечиванию тех ран, которые оставил после себя голод. А раны эти велики. Много людских хозяйств выбыло из строя благодаря беженству, отсутствию инвентаря, смерти работников. Большие

разрушения остаются в промышленности. Осталось много беспризорных детей, инвалидов, безработных, бесхозяйственников. Работа предстоит еще огромная. Правда, страдные дни борьбы с голодом прошли, но осталась еще большая работа по борьбе с последствиями голода, и на эту борьбу должны быть направлены силы. И не может быть никакого сомнения, что и из этой борьбы Советская Россия выйдет победителем, как неоднократно она выходила победителем из других, еще более тяжелых, бедствий.

М. М. МОРГЕНШТЕРН.

15 МЕСЯЦЕВ ГОЛОДНОГО ФРОНТА.

Во все времена и при всех правительствах, голод по меньшей мере замалчивался; результаты и значение его значительно уменьшались.

Над голодом вечно висел какой то покров таинственности. Государственная власть, неуверенная в своей силе и крепости, боялась лишнего повода к подрыву своего авторитета и могущества. Кроме того, государственная власть буржуазного или дворянского характера, сознательно или инстинктивно чувствуя себя виновницей назревающего или назревшего голода, умышленно старается уменьшить его значение и размеры, чтобы этим самым нравственно умалить свою вину.

Советская власть никогда не скрывает от своего народа, от пролетариев и крестьян, тех бед и несчастий, которые ее постигают; ибо, в катастрофических случаях и обстоятельствах она черпает силы и бодрость духа в тех многомиллионных широких рабоче-крестьянских массах, которые при тяжелых обстоятельствах приходят ей на помощь.

Так было во время гражданской войны, так случилось и во время голодной катастрофы.

Предвестники голода.

Возможности засухи и перспектива грядущего голода предсказывались метеорологическими данными, еще в конце 1920 года. Партийная и Советская печать и, в частности, „Известия В.Ц.И.К.“, еще в декабре 1920 года, забили тревогу о неизбежности вспышек голода в ближайшие годы, и в первую голову, в 1921 г. Помещая в „Известиях В.Ц.И.К.“ ряд статей виднейших специалистов, по затронутому вопросу, Наркомзем тов. Середина в своей статье предупреждает и зовет крестьянство подготовиться и предупредить наступающее голодное бедствие, не дав ему проявиться. Но широкие крестьянские массы, к несчастью, остались инертными и равнодушными к этому предостережению.

1921 г.

1921 г., голодный по существу, в преобладающей части губерний России, был особенно тяжелым для Поволжья. Скот — неизменный барометр состояния урожая на Поволжье, уменьшился в значительной степени. Во многих пунктах юго-востока уже к весне 1921 года пи-

тались суррогатами. Так что, экономическое положение крестьянства юго-востока, в результате недорода 1921 г. было крайне тяжелым.

Не лучше было экономическое состояние города. Положение рабочих и служащих к середине лета 1921 г. было крайне тяжелым, благодаря общепромышленному кризису, застою в производстве, и массовому сокращению штатов. Совокупность этих условий вызвала значительное ухудшение положения городского пролетариата и, к началу голода, город и деревня были уже достаточно истощены.

Первые шаги.

При таких обстоятельствах, советским, партийным и профессиональным органам предстояла громадная задача наладить экономические условия и благополучие населения; накормить деревню, дать работу городу, поднять продуктивность сельского хозяйства и фабричного производства. Серьезность положения в достаточной степени была учтена местами вполне своевременно.

В докладах с мест мы находим ряд детально разработанных производственных программ и планов работы по голоду, представленных рядом губисполкомов и Ц.И.К. Республик еще в июне и июле 1921 г. Печать юго-востока проявляет не меньше инициативы и самостоятельности по освещению причин засухи и голода; проводит энергичную интенсивную кампанию по борьбе с косностью и суеверным мракобесием, по агитации и пропаганде мелиоративно-землеоросительных мероприятий, подрывающих в корне причины голода. Печать первая бросила лозунг о деревенских комитетах взаимопомощи. Этот лозунг был своевременно подхвачен деревней и, в деле борьбы с голодом, сыг-

рал чрезвычайно большую, не поддающуюся учету, роль организатора деревни в минуту отчаяния и растерянности и, тем самым, спас много жизней от гибели и полного разорения.

Эта работа проводилась в деревне коммунистами, а в городах—партийными и профессиональными органами, которые руководили и направляли борьбу с голодом в первые минуты, пока не подоспела духовная и материальная помощь Центра и урожайных губерний.

Центр во время учел обстановку и положение вещей и, с начала июня стал активно помогать юго-востоку. Происходившие в начале лета 1921 г. один за другим съезды Коминтерна и Профинтерна весьма чутко реагировали на перспективы голода в Поволжье и в своих пламенных воззваниях к мировому пролетариату, разъяснили истинные причины, смысл и значение разразившегося бедствия на юго-востоке России; призывали к активной помощи, причем, характерно, что в этих воззваниях подчеркивался момент производственной помощи.

10-го июня постановлением В.Ц.И.К. отправляется специальная делегация из представителей Наркомзема, Ц.С.У., Наркомпрод, для обследования положения на Среднем и Нижнем Поволжье и в первую очередь Самарской губернии, которая, по сведениям с мест, очутилась в особенно тяжелом положении. Этим же постановлением снят продналог с Самарской и ряда других губерний и, предложено Комиссии по оказанию помощи голодающему крестьянскому населению, детально рассмотреть вопрос о помощи Самарской губернии.

14-го июля 1921 года по докладу тов. Каменева, вопрос о помощи пострадавшим губерниям ставится перед Президиумом В.Ц.И.К. во всей своей остроте и серьезности. В.Ц.И.К. для предупреждения растерянности на местах, оста-

новился в первый момент на организационной стороне помощи и, решил: 1) мобилизовать триста свердловцев для работы в голодных местностях, 2) решили просить тов. Калинина лично выехать на Поволжье и 3) поручить Специальной Комиссии обследовать положение голодающих губерний и урегулировать беженское движение, которое вспыхнуло с особой остротой и стремительностью.

Комиссия помощи голодающим В.Ц.И.К.

Зарождение Центральной Комиссии помощи голодающим В.Ц.И.К. приурочивается еще к 17-му февраля 1921 г., т.е., приблизительно, к периоду печатной кампании вокруг вопроса о грядущем голоде, поднятой тов. Середою.

17-го февраля 1921 года постановлением В.Ц.И.К. создана Комиссия помощи сельскому населению, пострадавшему от неурожая в губерниях: Рязанской, Калужской, Тульской, Орловской и Царицынской. Официальный мотив создания этой Комиссии был недород 1920 года. Состав Комиссии (Калинин, Сидович, Каменев—Президиум В.Ц.И.К., Смирнов—Наркомпрод, и Селецкий—В.Ц.С.П.С.) свидетельствует о том, что на Комиссию возлагались большие задачи, чем в официальном мотиве организации таковой.

Перестраивают ряды.

18-го июля 1921 года постановлением В.Ц.И.К., Комиссия помощи голодающим крестьянскому населению при В.Ц.И.К. реорганизуется во Всероссийскую Центральную Комиссию помощи голодающим В.Ц.И.К. в следующем составе: Председатель—тов. Калинин, т.т. Председателя—т.т. Сидович, Рыков, Каменев, Члены Прези-

диума—т.т. Лобачев, Теодорович, Середа и представитель В.Ц.С.П.С., Члены Комиссии—т.т. Емшанов, (Н.К.П.С.), Пауфлер—(Н. К. Собез), Семашко—(Наркомздрав), Красин—(Н.К.В.Т.), Попов—(Н.К.В.Д.), Баранский—(Н.К.Р.К.И.), Завадовский—(Н.К.Труд), Карклин—(Н.К.Нап.), Свицерский—(Н.К.Прод.).

Конституция, права и обязанности Ц.К. Помгол В.Ц.И.К. следующие:

1) Комиссии предоставляются права объединения и согласования деятельности всех советских учреждений в деле борьбы с голодом, как в центре, так и на местах.

2) Комиссия В.Ц.И.К. не создает при себе никакого особого аппарата, а пользуется аппаратом Президиума В.Ц.И.К. и Наркоматов.

3) Все Комиссии при Наркоматах, по оказанию помощи голодающим, ведут работу по своим Наркоматам. Межведомственные совещания Комиссии могут быть допускаемы только по утверждению Комиссии В.Ц.И.К.

Друзья и недруги.

Когда рельефно выступили контуры голода, советская власть, в сознании ответственности за жизнь десятков миллионов людей, обратилась к Российскому и мировому пролетариату с призывом о помощи. Одновременно в своих воззваниях партийные, советские и профессиональные органы указывали, что они ждут помощи и приветствовали все зачатки гуманитарной помощи, которые то тут, то там просвечивались за границей и в России.

К этому моменту, тут как тут, вынырнули и наши отечественные „живые“ силы, общественные деятели старой до-октябрьской формации, предлагавшие свои услуги в деле помощи голодающим.

21-го июля 1921 года декретом В.Ц.И.К.

утвержден устав и состав Комитета помощи голодающим из общественных деятелей, в составе 63-х членов. Комитет просуществовал один месяц и шесть дней и, за это время его „организационной полосы“, успел выпустить два номера газеты „Помощь“, к слову сказать, достаточно бесцветные и, в тоже время, повел широкую подпольную работу, направленную к захвату власти „в момент неизбежного падения большевиков, в результате голода“. Комитету до голодающих было мало дела и в области борьбы с голодом, он ничего не сделал, даже по части подготовки работы.

Генеральный смотр.

Всероссийский староста, тов. Калинин объехал юго-восток с поездом Октябрьской революции, в начале голода. Эта поездка носила особо исключительный характер. В ней принимали участие все Наркоматы, которые имели возможность на местах ознакомиться с положением и нуждами соответствующих отделов. На совещаниях в поезде „Октябрьской революции“, в губисполкомах и в волисполкомах всесторонне выяснилось положение на местах и картина, грядущей борьбы с голодом стала ясной для всех. Кроме громадной практической пользы, в смысле освещения положения на местах, поездка тов. Калинина имела еще, не поддающееся учету, нравственное значение.

Приезд тов. Калинина приносил с собою успокоение и утешение. Расклеенные по голодающим городам и деревням газетки, выходившие в поезде „Октябрьская революция“, звали к бодрости и самостоятельности, к твердой уверенности в преодолении и уничтожении голода. Подготовка к боевым действиям на голодном фронте велась и по партийной линии. Ц.К.Р.К.П. разослал ответ-

ственных представителей на места для выяснения положения и для подготовки аппаратов по борьбе с голодом.

Первая помощь.

Советская власть при наличии наступившего голода, стихийно-массового и неорганизованного беженства, имела перед собой серьезную задачу проведения осенней посев-кампании в новых, невиданных и небывалых условиях ужасающего голода.

И здесь советские органы в совокупности, сдали блестящий экзамен на зрелость. В декрете от 21-го июля 21 г., в этом боевом приказе, пролетариат и крестьянство призываются к активной борьбе на голодном фронте, оказанием посевной помощи.

Надо было, во что бы то ни стало, собрать продналог. Требовалось 13 милл. пудов срочно перебросить в голодные губернии; развести, распределить, уберечь, чтобы голодное население не съело посев-материала, а бросило его в землю.

Куда делась наша междоуведомственная ненадежность и неговорчивость. Скромно притаилась даже наша пресловутая транспортная разруха, мигом улетучилось наше неумение ценить время, все наши прорехи, крупные и малые недочеты механизма куда то исчезли. Небывалая стройность проявляется во всем, и в проведении посев-кампании почти не встречается перебоев.

Стоит пересмотреть страницы провинциальных газет: Тульской „Коммуны“, Саратовских „Известий“, Самарской „Коммуны“, Уфимских „Известий“, Гомельской „Полесской Правды“ и сразу заметишь ту стройность и плановость, с которой грузы отправляются, прибывают и распределяются с определенной плановостью, без случайностей и, главное, без всякой волокиты и недоразумений.

Конечно, недремлющее око контр-революции и тут не дало маху и милостью эс-эров пущена пара поездов с сем-грузами под откос, но в общем и целом, озимая посев-кампания 1921 г. блестяще удалась. Порыв и жертвенность Тульского, Калужского и Полесского крестьянства (заметьте, тех самых крестьян, для которых, отчасти, 17-го февраля того же года организованы комиссии помощи голодающему крестьянству) железнодорожного и городского пролетариата совершили чудо.

Мрачные перспективы заграничных корреспондентов, предрекавших нам многолетний голод, базировались, именно на неизбежности провала озимой посев-кампании. „Об озимой посев-кампании, — говорит в своем докладе представитель американской администрации помощи, — смешно и говорить; необходимо подумывать хоть о яровой посев-кампании в 1922 г., если, конечно, во время придут заграничные семена и российский транспорт сумеет кое-как развозить его“.

И действительно, советская Россия, не удайся ей озимая посев-кампания 1921 года, стояла бы перед громадной опасностью длительного многолетнего голода, но небывалым напряжением, воодушевлением и энтузиазмом, пролетариат в смычке с крестьянством плавно и стройно совершил эту операцию первой производственной помощи голодающему Поволжью. 7-го октября посев-кампания считается официально законченной и своим результатом имеет более 14 миллионов, привезенных семян, брошенных в землю.

Беженский поток.

Стихийно и неорганизованно разлился массовый поток беженства. Таборами уходили целые деревни без плана, цели и направления.

Смерть и болезни, разруха и эпидемии сопутствовали беженской лаве. Надо было, во что бы то ни стало, ввести стройность и плановость, систему и определенность, успокоение и утешение в эту вбодораженную, выведенную из равновесия, стихию.

28-го июля президиум ВЦИК издает постановление и инструкцию по эвакуации населения из голодных губерний. Основной принцип этих двух актов — по возможности удержать стихию, не давать ей разбушеваться, помогать тем крестьянам, которые имеют хоть какую-нибудь возможность оставаться на местах.

В виду предстоящей посев-кампании производить первое время широкую эвакуацию не было возможности. Но зато использовано было время, чтобы органы Центрэвака на местах Губтруды, Губземотделы и Губздравы подготовились к предстоящей эвакуации.

Наркомздрав весьма чутко отозвался на разразившуюся катастрофу.

В начале сентября создан был в Самаре съезд из представителей Губздравов и медработников голодгуберний, на котором был выработан ряд мер санитарного и здравоохранительного характера эвакуирующимся.

ЦК Помгол предложил всем органам борьбы с голодом в благополучных губерниях выяснить возможность размещения детей и предоставления работы беженцам. Соответственно с сведениями с мест, эвакуация регулировалась по строго обусловленному плану и по заранее заготовленным нарядам. Эта мера в значительной степени, предупредила много бедствий и несчастий, скоплений и пробок и, спасла массу детских жизней. Одновременно была оказана большая производственная помощь тем местам, которые нуждались в рабочей силе.

Организационный момент.

Постановлением Центральной Комиссии помощи голодающим ВЦИК от 25-го августа, вся Россия покрылась сплошной сетью Губкомиссий Помгол, Облкомгол и ЦК Помгол при ЦИК Федеративных Республик. Постановлением президиума ВЦИК от 1-го августа образованы Укомпомголы и Волкомпомголы. В том же постановлении, президиум ВЦИК рекомендовал провести среди крестьян благополучных губерний широкую агитацию идеи помощи голодающим, особенно, семенной.

3-го августа президиум ВЦИК утверждает и рассылает по радио циркулярное письмо НК Собеза, об организации Комитетов Взаимопомощи. Идея Комитетов Взаимопомощи, как нельзя более кетати и своевременно появилась. Места, особенно голодающие, весьма сочувственно относились к этой взаимопомощи.

Заграничная помощь.

Воззвание ВЦИК и обращение Максима Горького взбудоражили, в свое время, весь мир и, европейская буржуазия заколебалась и показала вид, что собирается помочь; наша отечественная белая эмиграция подняла вопль, вой и крик, что помощь, мол, пойдет на удовлетворение нужд Красной Армии. Буржуазная Европа, которая о серьезной помощи и не помышляла, нашла удобный повод, чтобы сорвать эту помощь и, там, где производились сборы в пользу голодающих Поволжья, их пожертвования пошли на удовлетворение нужд наших „бедных“, несчастных эмигрантов (Румыния, Бельгия и пр.).

Но советская власть сделала все возможное, чтобы помощь извне поступала, и в августе месяце ВЦИК утверждает ряд постановлений и декретов о работе

Красного Креста, Нансеновских организаций и других заграничных учреждений помощи.

20-го августа 1921 г. т. Литвиновым подписывается договор с представителем американской администрации помощи „Ара“, об организации питания миллиона детей в России. Согласно этому договору, „Ара“ представляет продовольственные грузы в определенные гавани. Все расходы по организации питания и помощи (перевозки, содержание персонала, квартиры, помещение, топливо и пр.) берет на себя советское правительство, причем, советское правительство, в интересах голодающих, отказалось от одного из основных принципов, кровно затрагивающих интересы пролетариата, а именно: представило „Ара“ права найма служащих помимо Биржи Труда, по принципу „демократического свободного труда“. Это было очень трудно и тяжело. Организации на местах протестовали против этого принципа, голодное учительство волновалось, сетуя на безработицу свою при фактическом наличии работы, представляемой более состоятельному кругу населения.

Работа „Ара“ стала разворачиваться все шире и шире и, попутно росли расходы Советского Правительства на аппарат и содержание учреждений „Ара“.

Надо помнить, что продвигая грузы „Ара“, Совправительство приостанавливало часто свои грузы помощи и даже, иногда, семгрузы.

Попутно с „Ара“, стали образовываться и прибыли в Россию другие заграничные организации, вроде Нансеновской, Красного Креста, Квакеров и пр.

Рабочая помощь.

В Центре рабочей помощи стоит организованный при Коминтерне Межрабкомпомгол. Эта организация проявила

максимум энергии и пролетарской самостоятельности. Вокруг вопроса о помощи Поволжью создано положительно массовое рабочее движение. Работа Межрабкомпомгола направлялась почти исключительно в сторону производственной помощи.

Международный Рабочий Комитет помощи голодающим популяризирует и пропагандирует за границей идеи рабочего займа для России и организации производственных и сельскохозяйственных учреждений на помощь голодающим в России. К этой помощи Межрабкомпомгол приступил всерьез и надолго и, в ней видна та реальная заинтересованность мирового пролетариата в экономическом оздоровлении пролетарской России вообще и голодающего юго-востока, в частности.

На тот же путь, что и Межрабкомпомгол, стали „Друзья советской России“ в Америке. Их тоже интересует и волнует вопрос производственной помощи. И отправка тракторных отрядов, организованных производственных артелей является той задачей и той работой, в которых они проявляют максимум инициативы и самостоятельности.

Массовое наступление на голод.

В августе 1921 г. вопрос борьбы с голодом стал волновать и интересовать широкие массы и, идея помощи стала чрезвычайно популярна во всей Федерации; повсюду чувствовался большой подъем и стремление помочь голодающим. Благополучные губернии стали организовывать помощь, и первым объектом помощи были беженцы, устремившиеся в благополучные губернии. Тот небывалый подъем, который замечался особо среди городского пролетариата и красноармейцев, надо было во что бы то ни стало использовать целесообразно и планомерно.

И Ц. К. Помгол ВЦИК стала на путь правильной и планомерной организации помощи, посредством „привязки“ и „приписки“. Определенные голодающие губернии прикреплялись к ряду урожайных губерний и этим самым достигалась двойная цель. Центр взял на себя заботу по урегулированию и направлению работой помощи. Непосредственной же техникой организации помощи должны были весть места. Централизована была только та помощь, которая исходила от государственных органов и учреждений, но в этом отношении, предоставлена была, достаточная инициатива местам.

Идея привязки совпала с лозунгом брошенным ЦК Помгол, партией и профсоюзами: „десять сытых кормят одного голодного“. В деле организации приписки и привязки необходимо было учесть ряд моментов, как степень урожайности, экономическое положение прикрепляемой урожайной и прикрепленной голодной губернии, географические, транспортные условия и целый ряд других обстоятельств. В деле прикрепления и привязки много инициативы и самостоятельности проявили красноармейские массы, целыми дивизиями прикреплявшиеся то к одной, то к другой губернии, в зависимости от размеров бедствия. В общем и целом, идея привязки и приписки вполне оправдала себя. Создавалась обычно живая связь между прикрепляемой и прикрепленной губернией. Прикрепляемая губерния, считая себя шефом приписываемой голодной губернии, посылала в прикрепленную голодную губернию делегации для ознакомления с положением; голодная губерния посылала своих представителей в прикрепляемую благополучную губернию. Эти представители обыкновенно участвовали в работах Помгол уездных и волостных. Губкомы и Губ-

профсоюзы связанных губерний общались и часто совещались о согласовании проводимых кампаний. Профессиональные Союзы голодных губерний посылали представителей в соответственные Профсоюзы прикрепленных благополучных губерний, связывались и сообщали организовывали помощь городскому пролетариату и деревне. Приписка и привязка явились актом самопомощи масс и проявления солидарности пролетарско-крестьянских масс Советской России, в момент катастрофы. Всюду организовывались субботники, воскресники, выпускались специальные газеты, создавались отряды помощи, строились детские дома. В голодгуберниях проявилась особенно интенсивно самодеятельность масс в деле самопомощи. Растерянность первых моментов наступления голода скоро пришла к концу. Комитеты взаимопомощи в деревнях. Помголы в уездах и городах явились руководящими органами, завершавшими ту колоссальную и неизмеримую работу, которая проделывалась в низах. Росли и строились Детские Дома и детские учреждения; каждая мало-мальски организованная группа считала своим долгом что-нибудь делать для детей. Помощь деревне, голодающей и вымирающей деревне, волновала и возмущала умы городского населения и, городской пролетариат; по мере сил, делал все возможное, чтобы чем-нибудь ей помочь.

Помощь центра.

После семенной кампании, пред Центром стала очередная задача, обеспечение голодного края продовольствием, и в первую очередь, картофелем. Но опасность была в том отношении, что близились заморозки и картофелю грозила порча. И здесь транспортный пролетариат, после напряженной работы по только что законченной посев-кампании,

снова напряг силы и, в короткое время, перебросил несколько миллионов пудов картофеля. Картофель был во время привезен и роздан населению; до заморозков.

Одновременно стали организовываться столовые общественного питания. В первое время общественное питание почти полностью было поручено организовывать Кооперативным учреждениям: Губсоюзам, обладавшим необходимым аппаратом. В октябре количество столовых было незначительно и выразилось в сумме 707 с количеством питающихся в 365.580; в декабре оно поднялось до 4.965 столовых с количеством едоков в 1.362.724 чел., а в мае оно достигло 13.669 столовых, с количеством питающихся в 3.190.032 чел. В деле организации общественного питания кроме продуктов питания, стоял во всей остроте вопрос транспортный, передвижения и переброски продуктов, особенно в местах находящихся далеко от ж. д. полосы. И население, голодное население, изворачивалось, проявляло особую изобретательность, перевозило продукты на тракторах, танках, коровах наконец, на себе, изыскивая все способы к доставке продуктов в голодающие губернии.

Всероссийское совещание.

Центральная комиссия помощи голодающим, учитывая наступающее, особенно тяжелое время для голодающих, в январе, феврале и марте, решила созвать Голодный Съезд, который имел двоякую цель: с одной стороны сблизить голодающие места с благополучными, ввести представителей благополучных губерний в курс положения голодных местностей, а с другой стороны — необходимо было голодным местностям выработать общую единую линию борьбы с голодом, на дальнейшее время. И декабрьское сове-

щание именно оправдало эти обе задачи. Стоит посмотреть на работу мест и, в преобладающей части голодных и неблагополучных губерний и мы заметим определенный водораздел работы Помгола в период до декабря и после декабря. В то время, когда работа до декабрьская носила случайный и не систематический характер, без определенной программы, отчетливых задач и плана работы Помгола, после декабря мы именно этот план находим у большинства Помголов благополучных губерний. То же самое в голодгуберниях. Там видим новые формы работы, работы не случайной, а отчетливо направленной к прямой непосредственной своей цели, накормить как можно больше голодающих. Это совещание оказалось очень полезным, как в смысле фактического сближения голодгуберний с благополучными, так и в смысле выявления формы задач работы по борьбе с голодом и помощи голодающим.

Общественные работы.

Организация помощи должна была принять форму не только благотворительную, но и производственную, общественно полезную. И те работы, которые предполагались и начали организовываться, имеют по существу громадное государственное экономическое значение. Большое внимание в организации общественных работ сосредоточено на лесоподготовке в Маробласти, на починке мостов, мелиоративных работах и устройстве шоссе, работах по транспорту и пр. Отсутствие продовольствия, целый ряд организационных изъёнов помешали в достаточной степени значительному развитию общественных работ.

Заграничные организации.

Заграничные организации стали фактически развертывать свою работу лишь

в конце октября и начале ноября. Как бы ни была значительна заграничная помощь, но исчерпать голод она не была в состоянии.

В деле заграничной помощи также необходимо было регулировать учет и распределение; должна была вырабатываться особая стратегия размещения заграничных организаций помощи, разделения сфер деятельности, в зависимости от характера и специфичности организации, степени голода, положения данной местности и т. п.

В общем и целом, столкновений в работе с заграничными организациями не было.

Центральное место среди заграничных организаций прибывших в Россию, занимает АРА, приступившая, почти первой к реальной помощи голодающим.

Помощь АРА стала расти и развиваться, и к июлю она кормила более десяти миллионов населения. За АР-ой по размерам помощи голодающим, идут Межрабпомгол, Комитет Нансена, Международный Красный Крест и пр.

Международные Организации, как известно, первое время кормили исключительно детей. Создавались такие условия, что дети спасаются от голода, но родители погибают и уж само собой, погибают и дети. Поэтому задачей общественного питания явилась организация, параллельно со столовыми заграничной помощи, столовых для взрослых. Количество столовых росло с каждым месяцем. Но и рост голода, не только не уменьшался, но еще больше увеличивался, ширился и развивался. Если в первые месяцы голода у крестьянства еще имелись и хранились, хоть какие-нибудь запасы суррогатов, то к декабрю они уже совершенно истощились. Деревня напрягла все свои усилия; организовала отряды для производства товарообменных операций, скарб своей обме-

нивала, бережно и экономно тратила те скудные средства и ресурсы, которые ей попадали; комитеты взаимопомощи развивали небывалую энергию, в смысле самопомощи, стремясь преодолеть технические затруднения в деле организации столовых заграничных организаций или многолавок.

Помощь партии, Красной Армии и профсоюзов.

После организации Ц.К.П.Г. В.Ц.И.К. Центральным Комитетом Р.К.П. был опубликован 1-й циркуляр, призвавший всех членов партии к длительной и напряженной борьбе и давший первые директивы о ходе кампании.

— „Бедствие имеет такие огромные размеры, что справиться с ним можно только при единодушном напряжении всех организованных сил советской власти“. — „Надо немедленно организовать планомерную, систематическую борьбу со стихийными бедствиями, создать могучую организацию помощи голодающему населению“. — „Разверните самую широкую устную и печатную агиткампанию. Ознакомьте всех партработников с размерами бедствия, с истинным положением страны, призовите к стойкой выдержке, пробудите организацию к деятельности, как вы умели ее пробудить в дни военных нашествий. Немедленно выделите особенно энергичные комиссии“.

Одновременно циркуляр предлагал напрячь все силы на сбор продналога, на возврат семсуды, на озимую посевкампанию.

По линии партийных и политикопросветительных органов был дан подробный циркуляр, определивший содержание агитации, как в голодных, так и в благополучных губерниях.

Руководящие статьи в „Правде“, в

„Вестнике агитации и пропаганды“, подсобный материал для агитаторов, — давали широкое освещение этим вопросам.

Для объединения и руководства всей агитацией при Ц.К. Р.К.П. в августе была организована центральная Агиткомиссия по борьбе с голодом, в которую первоначально входили, кроме зав. Агитотделом Ц.К. Р.К.П., представитель от Главполитпросвета и от В.Ц.С.П.С. На регулярных заседаниях этой комиссии давались отчеты о проводимой работе и намечались новые задачи. Все издаваемые материалы проходили через эту комиссию, долженствовавшую руководить всей агитацией в связи с голодом.

7-го ноября циркуляр Ц.К. Р.К.П. призвал к усилению постоянной помощи, давая лозунг „Десять сытых кормят одного голодного“.

Ослабление помощи и усиление бедствия заставляли Ц.К. Р.К.П. усиливать агитработу, чтобы вызвать максимальное напряжение в деле помощи со стороны широких масс.

В январе с целью охвата всего населения Республики в состав агиткомиссии были введены представители Ц.К.П.Г., В.Ц.И.К., В.Ц.С.П.С., П.У.Р.а, Роста, Женотдела Ц.К.Р.К.С.М., Межрайкомпомгол.

Давая циркуляр по партийной линии, одновременно вырабатывались и рассылались циркуляры по всем указанным учреждениям и организациям.

Новый циркуляр Ц.К. Р.К.П. в марте 1922 г. призвал организации на местах осуществить во что бы то ни стало лозунг „Десять сытых кормят одного голодного“, усилить помощь детям и провести Всеросс. двухнедельник проверки состояния помощи, подвести итоги, выяснить и сообщить все виды и формы борьбы с голодом, усилить

дело помощи, превратив ее в постоянную.

Женотдел поставил перед работницами и крестьянками задачу усиления помощи и дал ряд конкретных указаний о ее формах, предлагая ввести своего представителя в состав Губкомиссии помгол, организовать ряд конференций, ставить отчетные доклады о ходе помощи на всех делегатских собраниях, делегировать агитаторов-работниц на общие собрания союзов и предприятий, призвать работниц транспорта к максимальному напряжению сил в работе продвижения голодных грузов, к борьбе с хищениями, провести собрания домохозяек, призывая к участию в сборах по домам, вести агитацию среди школьников, усилить агитацию среди крестьянок, организовать постоянные пошивочные вечеринки; в голодающих местностях оказывать содействие органам власти, участвовать в распределении помощи, в детской инспекции, организовывать трудпомощь. Каждому Женотделу предлагалось взять на себя содержание детдома, призывать население к организации детучреждений и сборов пожертвований; вовлекать крестьянок в посевную кампанию, в общественные работы.

В отчетах Губженотделов есть сведения о том, что в некоторых губерниях эвакуация детей выполнена исключительно силами коммунисток и делегатов. В голодных губерниях силами работниц производилось обследование голодающего населения, организовывались субботники, дежурства по детдомам и столовым для собирания детей с улиц, в некоторых местностях работницы привлекались к уборке трупов с улиц. В отдельных губерниях организовывались артели и мастерские для безработных женщин.

Ц.К. Р.К.С.М. отдал всех членов союза

на проведение двухнедельника проверки. Для усиления работы в деле помощи детям, члены союза выделялись для сопровождения детей, для их приема, для дежурств на станциях и пристанях с целью подбирания бесприютных. Членам союза вменялось в обязанность вести агитацию на крестьянских и рабочих собраниях, организовать постоянные летучие отряды сборщиков, выделять дежурных для сопровождения прод и посев маршрутов, организуя связь с Губкомолами прикрепленных губерний.

Красная Армия и Профсоюзы больше всех несли тяжесть борьбы с голодом.

Красная Армия первая откликнулась на призыв ВЦИК о помощи, с каждым месяцем углубляя и расширяя дело помощи регулярными денежными и продуктовыми отчислениями, содержанием детдомов, агитацией среди родных и односельчан в деревнях. Мартовский циркуляр призывал к еще большему напряжению сил, к проверке и отчетности о постановке работы, к усилению агитационного воздействия на население.

ВЦСПС не довольствуясь проводившимися видами помощи голодающим, призывал „развить инициативу самих масс, принять меры к тому, чтобы не было ни одной местной союзной организации без ячейки содействия помгол“.

К делу помощи была привлечена также и кооперация. Центросоюз в своем циркуляре призывал все кооперативные организации поддержать жизнь и силы землероба в момент предстоящего засева полей, особенно привлекая их к делу заготовки продвижения семенного материала. Кроме денежных и продукто-вых отчислений со всех операций предлагалось использовать аппараты Губсоюзов для сбора пожертвований, направлять усилия для организации детских

приютов, мобилизовать аппараты потребительской кооперации для работы по разгрузке и распределению среди населения приходящих семенных грузов и по организации и обслуживанию общественных столовых.

По линии сельско-хозяйственной кооперации были даны указания об участии в заготовке семенного материала, о содействии при транспортировании грузов, при организации пунктов и т. д. по пунктам соглашения Сельсоюза с ЦКПГ ВЦИК.

Двухнедельник проверки, связанный с изъятием церковных ценностей, вызвал на местах огромную напряженную агитационную работу, повсеместное проведение собраний в селах и городах, повсеместное усиление работы прессы, вызвал рост помощи голодающим среди всех слоев населения.

Широко развитая агитация способствовала одновременно безболезненному проведению кампании по изъятию ценностей и сильно повлияла на ход поступлений обще-гражданского целевого налога.

Ц.К. Помгол В.Ц.И.К. и все руководящие партийные и профессиональные организации развили небывалую агитацию среди благополучных губерний. Наша Красная Армия оказалась весьма отзывчивой, и жертвенность ее занимает первое место в ряду всех помогавших групп. Городской пролетариат производил громадные отчисления; помгол стала боевой, ударной задачей всех слоев трудового населения.

Значительно усилился темп общественных работ, особенно в области лесозаготовок. Главкустиром обратил свое внимание на кустарную промышленность в голодающих губерниях и организовал обмен кустарных товаров на хлеб. Ввиду громадного вымирания и

убоя скота в голод. местностях, Главкож организует закупку на местах, в обмен на хлеб, ходкие для заграницы продукты местного производства или лом товаров. Но все эти мероприятия были незначительны и недостаточны для прокормления того многомиллионного кадра голодающих, который необходимо было во что бы то ни стало спасти от лютой, голодной смерти. На почве голода усилилась смертность, развивались эпидемии, стало появляться трупоедство и даже людоедство. Тревожная мысль голодающих, естественно, натолкнула на мысль об использовании церковного золота для голодающих. Уже в конце января среди многочисленных делегаций в центр „к Калинину“, раздаются ясные и отчетливые требования об изъятии церковных ценностей. Декрет В.Ц.И.К. об изъятии церковных ценностей в пользу голодающих был актом самозащиты тридцати миллионного населения, четверти всей нации, всего населения РСФСР. Казалось бы, проповедникам Христовой любви к ближнему, необходимо было приветствовать этот гуманный, человеколюбивый акт Советского Правительства. Но не тут то было. Началась вакханалия змеиного шипения, самоорганизации церкви против этого акта. Церкви превратились положительно в политические клубы, где идея изъятия всячески поносились. Попутно велась бешеная травля Советской власти. И носители идеалов „вечной любви, кротости и непротивления“, стали готовиться к моменту изъятия. Центральным моментом противодействия изъятию должно было стать давно испытанное и так удачно практикуемое церковью и божьими помазанниками средство — погромы.

Главковерх воинствующей церкви оказался недурным стратегом, и первый удар по мятежному, взбунтовавшемуся

Яровая посевкампания.

Подготовка к яровой посевной кампании началась немедленно по окончании озимой посевкампании и переброски продовольственного картофеля. Еще в ноябре и декабре Н.К.Зем входит в Совнарком и СТО со своими предположениями о борьбе с вредителями, о приобретении с.х. инвентаря и, главным образом, тракторов за границей. Одновременно постановлением СТО организуется государственная закупка с.х. инвентаря у населения гол. губ., в предупреждение массовой закупки его спекулянтами и мародерами. Круглая и точная цифра брошенных яровых семян в землю 43 мил. Но момент заготовки, перевозки и распределения требовал чрезвычайной напряженности и самодеятельности масс. Сотни коммунистов, тысячи членов профсоюзов мобилизовывались, отправлялись на эту тяжелую и ответственную работу; по дороге заболевали и безвестно умирали; заботливо и любовно крестьяне благополучных губерний подвозили семязерно для голодающих мест. Самоотверженно и беззаветно отдавали транспортники последние свои силы, напрягая все свои способности и быстро продвигая семгруз к голодающей полосе.

Производственная помощь.

Как только, с наступлением лета, облегчилось положение голодающих, формы борьбы с голодом, как в центре, так и на местах переносятся в другую плоскость, в плоскость производственную.

Восстановление разрушенного с. х. промышленности в голод. местностях, становится центральным пунктом, во главу угла всей работы помгол. Весь смысл, все содержание работы органов помгол направляется к устране-

народу, осмелившемуся притронуться к неприкосновенным церковным святыням, он направил на места, близ лежащие к центру Советской власти (Шуя, Смоленск, даже в самой Москве), дабы Совнарком, услышав возмущенный голос верующих, во время образумился. Патриарх Тихон, как и подобает при соответствующих торжественных обстоятельствах и случаях, выпустил воззвание-манифест к верующим, в котором далеко не двусмысленно призывал к активному противодействию изъятию.

Голод усиливался, крепчал; единственный ресурс спасения голодающих — изъятие церковных ценностей, — встретил организованный отпор со стороны черносотенной церковной верхушки. Больше того, патриарх Тихон повел далеко не тихую политику по отношению к Советской власти и трудовому народу, а повел и развил большую контр-революционную кампанию. Показке выше, в ряде городов и деревень, процесс изъятия сопровождается „церковным бунтом“. Но массы верующих остались равнодушными к этому зову сверху; низовое духовенство в большей части не пошло за „верхами“ и добросовестно выполнило акт об изъятии. Но, конечно, не мало ловкачей среди духовенства воспользовалось сумятицей и припрятало церковные ценности. Цифровые результаты изъятия читатель увидит ниже в таблицах. Еще до реализации изъятых церковных ценностей В.Ц.И.К. отпустил 1 миллион зол. руб. для закупки за границей хлеба голодающим. Уже в конце апреля голодающие ели церковный хлеб, т.е. закупленный на реализованные церковные ценности. Политические результаты изъятия ц. ц. — церковный раскол, низложение Тихона и пр. достаточно известны.

нию последствий голода. Об этом говорило Самарское голодное совещание летом 1922 г.; об этом свидетельствует вся работа, как в центре, так и на местах. И Президиум ВЦИК своим постановлением от 7 сентября о ликвидации ЦК помгол и его органов на местах и создании Цкпоследгол сделал только логический вывод из создавшегося положения. А логика вещей такова, что массовый порыв, в деле борьбы с

голодом, вместе с ликвидацией голода, исчерпал себя. Эпоха энтузиазма и подъема в деле помощи голодающим изжили себя, и теперь мы вступаем в новую полосу длительной, многолетней, тяжелой и упорной будничной, повседневной борьбы с последствиями голода и предупреждения такового, не только в голодных местностях, но и по всей Федерации, где так же требуется широкая помощь всех трудящихся.

О. Д. КАМЕНЕВА.

ЗАГРАНИЧНАЯ ПОМОЩЬ ГОЛОДАЮЩИМ РОССИИ.

Голодное бедствие разразилось над Юго-Востоком и Югом России в тот момент, когда многолетние надежды Европейских держав на падение Советской власти еще не исчерпали себя. Естественно поэтому, что первым откликом на голод господствующих кругов капиталистического мира было злорадное оживление надежд на ускорение краха революционной власти. Этот взгляд на голод, как на счастливую перспективу в борьбе с Советами остался определяющим для целого ряда групп Европы и Америки во все время голодной кампании.

Теперь можно смело сказать, что верхи финансовой и промышленной буржуазии всех стран, правительства богатейших государств*), капиталистическая пресса и русская эмиграция остались в стороне от реальной помощи голодающим. Одной тысячной части средств, которые были употреблены этими кругами за протекший год на дискредитирование русской Революции, конечно, хватило бы на ликвидацию всех последствий голода в России, но они менее всего были заинтересованы в последнем. Негодующие

слова, исторические выступления д-ра Нансена, ярко клеймившие бездушные и черствость руководителей экономической и политической жизни капиталистического мира, не нашли отклика в сердцах Лиги наций.

Политика блокады, проводившаяся этими кругами в вопросе о помощи голодающим, однако, не могла выдержать натиска самых разнообразных интересов и стремлений других групп населения и блокада была прорвана.

Рабочим организациям Европы и Америки принадлежит заслуга первого прорыва этой блокады. Их помощь русским рабочим и крестьянам Советской Республики была продиктована ясными мотивами пролетарской солидарности, была проявлением братской симпатии к трудящимся массам России и данью уважения к ранам русских рабочих и крестьян, полученным в борьбе за международные идеалы Социализма. Потока рабочей помощи не могла прервать никакая агитация капиталистической прессы и русской эмиграции. Естественно что во главе организации этой помощи стали коммунисты всех стран. Стремление рабочих масс оказать помощь Социалистической Республике, окруженной ненавистью всего старого мира,

*) Исключая Северно-Американских Соединенных Штатов, о чем ниже.

было настолько сильно, что ему не решился открыто противостоять и Амстердамский Интернационал. Не прекращая ни на минуту своей — столь полезной для буржуазии — политики дискредитирования Советской России, он все же должен был приложить свою руку к сбору пожертвований для русских голодных детей, их отцов и матерей.

Другие мотивы заставили пойти по этому же пути организации, связанные с широкими слоями мелкой буржуазии. Призыв лучших представителей интеллигенции, Гауптмана, Горького, Анатолия Франса и десятка других, упали на благоприятную почву во всех почти странах. Если уже верхи капиталистического общества в лице министров, представителей Трестов и председателей „Обществ русских кредиторов“ пришли к заключению о неизбежности включения России в мировой хозяйственный оборот, то для широких масс городского и сельского населения Европы и Америки помощь голодающим явилась наиболее удобной и приемлемой формой заявить, что им надоела, что их разоряет четырехлетняя политика изолирования Советской России. Поддерживая своими пожертвованиями „Краснокрестовские“ и другие гуманитарные организации („Международн. Союз Помощи детям“, „Общество друзей—Квакеры“ и пр.), эти группы видели в этих организациях нечто в роде передовых разведчиков в неведомую страну Социальной Революции. Эти организации несомненно проделали значительную и заслуживающую всяческой благодарности работу в голодных деревнях и селах, но работа эта, опиравшаяся на частную благотворительность, неизбежно носила кустарный и случайный характер.

Только там, где эта работа могла опереться на правительственную под-

держку—она могла принять действительно значительные размеры.

Это относится только к единственному случаю, именно к АРА. Эта организация работала не только на средства отдельных жертвователей, но опиралась на поддержку финансового и административного аппарата американского правительства. Здесь не место разбирать, какие именно интересы внутренней и какие расчеты внешней политики руководили американскими правительственными деятелями в их решении, — сохраняя враждебную позицию к Советской власти и к Советской России, — оказать реальную помощь русскому населению. Русская эмиграция в лице г. Милюкова пыталась истолковать эти шаги г. Гувера, как осуществление определенной политики, отнюдь не расходящейся с анти-советской, политикой самого г. Милюкова. Во всяком случае, Америка могла, благодаря оказанной ею значительной помощи, лучше какой-либо иной страны ознакомиться с экономическими и иными условиями России. С другой стороны, поддержка американского правительства дала возможность АРА вести работу помощи систематически, в широких размерах и превзойти все то, что было сделано другими организациями.

Вся эта работа зарубежных организаций имела не только прямые последствия в виде помощи голодающим, но и косвенные последствия в виде той широкой бреши в стене экономической и политической блокады, которую она проломила, еще до того, как Генуя и Гаага засвидетельствовали, что эта стена вообще предназначена уже на слом. Более точное ознакомление с Советской Россией, с ее хозяйственным и административным аппаратом, разоблачение годами нагромождавшейся лжи, наконец, простое знакомство с деятелями

Советской России на местах, вынесенные работавшими в России заграничными организациями, несомненно принесет свои плоды.

Последнее сказывается уже сейчас в том, что большинство этих организаций не собирается прекращать своей деятельности, а готово направить свои силы на ликвидацию последствий голода, иначе говоря, на производственную помощь, на восстановление подорванного хозяйства Советской России.

Это — именно та работа, в которой больше всего нуждается Советская Россия, которая по существу выходит за пределы чистой благотворительности и на которой мы узнаем своих искренних друзей. Не даром на этот путь производственной помощи первым выступил Международный Рабочий Комитет Помощи голодающим, а его американские сочлены своими тракторами уже демонстрируют плодотворность подобной работы.

М. МОРГУНОВ.

В ПРИЕМНОЙ ТОВ. КАЛИНИНА.

Основной мерой для оказания действительной помощи голодающим в постигшем их несчастье, являлась усиленная концентрация продовольственных запасов и непосредственная раздача таковых нуждающимся потребителям.

В этой части на фронте борьбы с голодом проделана огромная работа и в результате ее достигнуты колоссальные успехи.

Мобилизацией всех сил РСФСР и дружным содействием Красной Армии, партийных, профессиональных, кооперативных и заграничных организаций, а также крестьянства и частных граждан благополучных местностей, удалось вырвать голодающее население из железных когтей голодной смерти.

Но следует отметить, что на ряду с указанными мерами борьбы со стихийным бедствием, одним из наиболее ярких факторов в деле оказания помощи населению является живая связь голодного населения с Центром Советской власти.

Эта связь, выразилась в том, что в течение голодной кампании в приемную Председателя ВЦИК т. Калинина, свободно приходили из неурожайных местностей голодные просители и там они свободно и задумчиво-просто излагали свои наболевшие нужды.

Начиная с декабря 1921 года по 1-е августа 1922 г. явилось в приемную тов. Калинина 2.588 делегаций, возбуждавших различного рода ходатайства об оказании всемерной помощи голодающим.

Кривая месячного распределения указанного количества делегаций рисуется в следующем виде:

1. За декабрь м-ц 1921 г.	101
2. „ январь 1922 г.	444
3. „ февраль	440
4. „ март	590
5. „ апрель	703
6. „ май	227
7. „ июнь	65
8. „ июль	18
Итого	2.588

Из числа всех этих делегаций обращались с ходатайством:

1. По товарообмену	1.752
2. О пом. прод. и сем. фуража-ми и пр.	89
3. О переселении	68
4. О разреш. проезда как беж.	555
5. С загранич. помощи	4
6. О помощи детям	15
7. По делам изъятия Церк. Цен.	59
8. По разным вопросам	46
Итого	2.588

Если коснуться деловых распоряжений по заявленным ходатайствам перечисленных делегаций, то по ним в 1922 году сделано такое направление:

I. По товарообмену.

1. Направлено в НКпрод для выдачи разрешений на вывоз прод. из запрещ. зоны	232
2. Направлено в НКпуть для продвижения застрявших в пути прогрузов	77
3. Направлено в НКзем для выдачи разрешений на перевозку скота	6
4. Направлено в Цсоюз для указания благополучного района должествующего обеспечить голодающим реальную заготовку продов.	172
5. Направлено разным общ. организ.	9
6. Выдано удостоверений о свободном проезде по жел. дор. и провозе продов.	107
Всего разрешено заявленных обращений непосредственно в центре	603
7. Сверх того направлено в нижепоименованные благополучные губ. для производства в них товарообменных операций:	

В Белоруссию	17
„ Брянскую	37
„ Витебскую	172
„ Владимирскую	10
„ Вологодскую	6
„ Гомельскую	21
„ Ив.-Вознесенскую	8
„ Костромскую	9
„ Курскую	2
„ Могилевскую	2
„ Московскую	2
„ Новгородскую	62
„ Орловскую	9
„ Псковскую	64
„ Рыбинскую	10
„ Смоленскую	44
„ Тверскую	252
„ Тульскую	28
„ Украини	15
„ Череповецкую	5
„ Ярославскую	22

Итого направлено по губ. 797

8. Отказано в ходатайстве	280
-------------------------------------	-----

Таким образом, за 7 месяцев 1922 года исключительно по товарообмену принято 1.680 делегаций.

II. По ходатайствам о помощи продовольствием, семенами, фуражом и проч.

1. Направлено в НКпрод	1
2. „ „ НКзем	10
3. „ „ Цсоюз	4
4. „ „ НКсобес	8

5. Направлено Мест. компомгол.	40
6. Отказано	10
Итого	73

III. По ходатайству о переселении.

1. Направлено в Цэвак	6
2. „ „ НКтруд	50
Итого	56

IV. О разрешении проезда, как беженцам.

1. Направлено в Цэвак	284
2. „ „ НКтруд	30
3. „ „ Мосгубкомг	55
4. Отказано	186
Итого	555

Распределение по губерниям ходочков за 1922 год рисуется в следующем виде:

А. Голодающие районы.

1. Астраханская губ.	1
2. Башреспублика	2
3. Вотоблать	4
4. Вятской губ.	13
5. Калмоблать	1
6. Кирреспублика	12
7. Крымреспублика	3
8. Мароблать	6
9. Немкоммуна	2
10. Пермская	8
11. Самарская	218
12. Саратовская	163
13. Симбирская	547
14. Татреспублика	677
15. Уфимская	12
16. Украини	19
17. Царицинская	10
18. Челябинская	7
19. Чувоблать	519
Итого	2.221

Б. Неурожайные губернии.

1. Воронежская	10
2. Екатеринбургская	8
3. Нижегородская	55
4. Пензенская	25
5. Тамбовская	10
6. Тюменская	2
7. Юго-Восток	5
Итого	111

В. Благополучные губернии.

1. Батум	1
2. Виленская	1
3. Владимирская	1
4. Гомельская	1
5. Гродненская	2
6. Иркутская	1
7. Калужская	2
8. Ковенская	1
9. Костромская	4
10. Могилевская	2
11. Московская	78
12. Новгородская	3
13. Олонеккая	2
14. Орловская	1
15. Псковская	4
16. Рязанская	19
17. Сибирь	1
18. Смоленская	4
19. Тверская	14
20. Тульская	7
21. Ярославская	1
Итого	151
А всего	2.477

Установлено на приеме, что только в редких случаях количественный состав особых делегаций определялся минимальной группой в 5 и 10 чел., уполномоченных от организаций. В большинстве же своем, делегации просителей, были более многочисленны, достигая нередко 50—100 человек. Так, обр. количество делегаций по август 1922 г. составляет 2.588, а число просителей обратившихся

к Всероссийскому Старосте доходило до нескольких десятков тысяч человек, т. к. делегации в отдельности по каждому делу состояли от 50 до 100 человек, смотря по важности вопросов и по величине того населенного пункта, откуда были присланы уполномоченные.

Множественный состав делегаций объясняется разными причинами и условиями быта деревни:

1. Некоторые деревни принимали за единицу каждые десять дворов и по расчету на них в определенном процентном размере командировали в центр своих уполномоченных.

2. Население голодающих районов за отсутствием у него наличности денежных знаков, для обмена на продовольствие отправляло в благополучные местности свои хозяйственные пожитки и снабжало их охраной делегата на небольшую упаковку скарба.

3. На местах до сих пор не могли достаточно оценить экономической пользы кооперации вследствие чего практиковались командировки уполномоченных от мелких объединений сельского типа.

Вся эта огромная масса доверенных людей получила от центра надлежащее содействие в тех нуждах, благодаря которым она являлась в родную их сердцу Рабоче-Крестьянскую столицу.

Н. СЕМАШКО.

ГОЛОД И ЗДОРОВЬЕ.

Неурожай и недород—явления социально-экономического порядка; они означают подрыв производительных и продовольственных сил и средств в стране, подрыв народного хозяйства.

Голод, недоедание—явления социально-биологического порядка; они означают подрыв питания, как основного фактора жизнеспособности и трудоспособности населения со всеми биологическими, экономическими и социальными последствиями.

Вот почему борьба с голодом больше всего связана с борьбой за охрану жизни и здоровья населения и в основе ее должны лежать социально-санитарные мероприятия.

Так и старались мы ставить дело в минувшую голодную кампанию. Обслуживание голодающих губерний в санитарном отношении сделалось основным вопросом в деятельности Народного Комиссариата Здравоохранения в минувшем году. Даже в эпоху наибольшего сокращения и урезывания нашей деятельности, в момент снятия большей половины наших учреждений с госнабжения, все лечебно-санитарное дело во всех голодающих губерниях было оставлено на государственном (центральном) бюджете.

Это обстоятельство, а также значитель-

ная помощь, которую мы получили от заграничных организаций (АРА, германский „Кр. Крест“, организации квакеров и Нансена, итальянский „Кр. Кр.“ и т. д.) дали возможность не только сохранить, но местами (как в Самаре) значительно расширить и улучшить нашу лечебно-санитарную сеть.

Помимо этих основных, принципиальных моментов сама жизненная практика толкала на усиление этого рода деятельности. Лечебные заведения (больницы), по мере улучшения положения и, прежде всего, питания в них, стали приютами, местами убежищ для голодающего населения. Истощенные, изстрадавшиеся от голода, потерявшие последнюю надежду жители брели на огонек больницы, как в последнее убежище, где они могут получить хоть какую-нибудь пищу, тепло, свет, уход, человеческое отношение. В газетах нередко встречались описания целого паломничества голодающих—кто плетется пешком, кого несут, кого везут на салазках—в лечебные заведения. Благодаря этому, большая часть больниц потеряла свой настоящий облик лечебных заведений и свое узкое назначение—лечить: они стали приютом для всех голодных, т. е. потерявших жизненное равновесие на почве голода.

Как велик тот урон, который нанес

минувший голод жизни и здоровью населения?

Мы не имеем пока, хотя бы приблизительных фактических данных для более или менее точного учета этих последствий голода. Однако, в Наркомздраве имеются отдельные сведения по докладкам с мест, указывающие, что эти последствия, довольно значительны.

Эти сведения доказывают, что в жизни населения произведено большое потрясение минувшим неурожаем и голодовками; они во весь рост ставят вопрос о широкой интенсивной борьбе с последствиями голода. Нанесена глубокая, тяжелая рана всему населению и всему народному хозяйству. Рана еще зияет, кровоточит. Надо немедленно приняться за остановку кровотечения и залечивание раны.

Это относится ко всем сторонам нашей деятельности и в первую очередь к работам по охране здоровья населения. Эти смерти, болезни, эпидемии бы-

ли несчастьем вовсе не одних только поволжских и южных крестьян. Эти миллионы умерших вовсе не умерли „в лежку“ на полатах; смерть, болезни, эпидемии сеялись по всей стране, неся всюду разрушение. Да и из оставшихся в живых едва ли многие не искалечены голодом: голодные болезни вносят глубокое расстройство в организм человека. И как всегда и везде при массовых стихийных бедствиях первым страдающим элементом являются дети: их хрупкий, неустойчивый к внешним бурям, организм поддается первым.

Вот почему последствия голода в области санитарно-биологической еще долго, долго будут сказываться среди населения. Во многих местах скорее выправятся экономические бедствия голода, чем санитарно-биологические. Вот почему, следовательно, на борьбу с последствиями голода в этой области должно быть обращено особое внимание.

ДЕТИ И ГОЛОД.

Стихийное бедствие—голод, обрушившийся на Поволжье, Крым и частично Украину с его неизменными спутниками—различными эпидемическими заболеваниями, тяжелым бременем легли на население указанных районов и, прежде всего, на наиболее слабую его часть—детей.

Пережитые за год борьбы на голодном фронте, ужасы, в общем и целом, достаточно известны всем. Этот черный год бросивший в объятия смерти тысячи взрослых и детей, год доведший людей до людоедства и трупоедства, до убийства матерями своих детей, этот год, когда недавно крепкое в хозяйственном отношении многомиллионное население было разорено и приведено на край нищеты,—этот год своими последствиями еще долгое время будет остро чувствоваться и потребует колоссальных усилий и средств, чтобы залечить нанесенные раны, с тою только разницей, что центр тяжести работы будет лежать не непосредственно на спасении отдельных жизней, а на восстановлении хозяйственной жизни вообще.

И как уже было отмечено, в этой напряженной борьбе с небывалым в истории социальным бедствием наибольшие страдания пали на слабые плечи детей. Последствия голода на детском населе-

нии выявляются также в тяжелых формах и естественно поэтому, что в общем плане восстановления Поволжья и Крыма детскому вопросу должно быть отведено одно из первых мест.

Подвести полный итог нанесенных голодом разрушений в детском мире, сейчас, когда идет еще борьба, пока не представляется возможным, но мы знаем достаточно фактов и данных, чтобы иметь общее впечатление об их страшных размерах.

Сельская школа — ее нет или почти нет.

Работали с большими перебоями, да и то не все школы городские,—в деревне же можно видеть лишь школьные здания покосившиеся и с выбитыми стеклами. В лучшем случае, некоторые школы в период голода превращались в столовые и преследовали вполне правильную в окружающих условиях задачу не воспитания, а просто питания, спасения жизни детей. Однако, сослужить и этой задаче у большинства школ не было возможности. Детские дома пережили и переживают тяжелые лишения. Переполненные на 500%, со слабыми материально-финансовыми ресурсами они едва, едва перебивались, не говоря уже о полном выполнении той культурной роли, во имя которой они призваны к жизни.

Смертность детского населения достигала громадных размеров. Можно без преувеличения сказать, что 30% детского населения Поволжья и Крыма вычеркнуто голодом и эпидемиями из списков живых. Голод в общей сложности, не считая Украины, захватил до 10½ миллионов детей, из которых голодало 7½.

Голод выбросил на улицу массу сирот, полу-сирот и просто оставленных своими родителями детей. В поисках хлеба дети целыми потоками направлялись из деревень в города, переполняя детские дома, приемники, истощенные от голода, с мольбой о помощи они скоплялись на станциях железных дорог, пробирались в благополучные по урожаю губернии. Этот детский скорбный путь отмечен также сотнями и тысячами детских трупов.

На почве голода развились до крайних размеров детское нищенство, преступность, уличная торговля, проституция; махровым цветком разрослась и эксплуатация труда детей.

Перечисленные, в общем виде, разрушения голода рисуют достаточно тяжелую картину, и понятно почему и в общем плане работ по восстановлению пораженных губерний и местностей, детскому вопросу должно быть уделено максимальное внимание. Но размер или темп помощи, оказываемой до сих пор детям, не могут быть сокращены до минимума и ослаблены с новым урожаем могут и должны быть сделаны лишь некоторые организационные изменения. Изменены формы, но не существо помощи.

До сих пор, т.е. в период голодной кампании помощь детям оказывалась из нескольких источников и выражалась преимущественно следующими видами: а) питание, б) эвакуация, г) матер-финанс. и трудовая помощь на месте, д) патронат и детство.

Питание голодающих детей развертывалось постепенно, оно шло за счет государственных средств и пожертвований в виде госснабжения, общепитания, врач-питпоездов, питпунктов и за счет иностранных организаций, как АРА, Межрабпомгол, Международ. Ком. пом. детям, Нансен, Красный Крест, Квакеры и др.

К июлю размер этой помощи достигает 85—90% потребности, при чем работы отдельных учреждений и организаций в Поволжье и Крыме выражались следующими данными.

АРА питала около	2.916.100 детей.
Остальные иностр. организац.	662.132 „
На обществ. питан. находилось до	1.070.750 „
Врач.-пит. поезда питали	30.000 детей

(но затем эта цифра сократилась в 6.000 ч. и в данный момент врач. пит. поезда сняты с работы совсем). На Госснабжении находилось 215.000 детей.

Приведенные цифры в общей сложности дают до 5.000.000 кормившихся детей.

В отношении продовольственной помощи была развита большая работа Профсоюзами и Красной Армией. Рабочие и красноармейцы, сами полуголодные, выделяли, все же, часть своих пайков для голодных детей. В этом отношении необходимо отметить работу Цектрана имеющего сеть своих детучреждений и питат. пунктов. По отдельным губерниям цифры питающихся детей, конечно, различны: по некоторым они больше и почти равны 100% потребности в питании, в других же много меньше, как, например, отдельных губерний Кирреспублики (Букеевская губ.).

Одновременно с развитием продовольственной помощи детям, пришлось прибегнуть к другому виду ее, наиболее трудному по выполнению, но неизбежному в дни кризиса, — к эвакуации детей. За весь эвакуационный период эвакуиро-

вано детей до 150.000. Эвакуированные в благополучные по урожаю районы, дети размещены в них по вновь организованным детским домам и лишь небольшая часть отдана на прокормление в крестьянские семьи. Все они находятся на обеспечении из местных средств. Цифра—150.000 очень небольшая и места легко могли бы справиться с нею, но нужно принять во внимание, что помимо организованной эвакуации, шел и самотек давший еще большую цифру до 100.000 детей, которых благополучные губернии должны были также приютить у себя. Материально-финансовые средства, обращенные непосредственно в голодающие районы на поддержание сети детских домов, детских больниц, приемников, на расходы по эвакуации и прочее, помимо средств, ассигнованных Наркоматами, исчисляются следующими цифрами.

На дополнительное питание детей:

в октябре месяце 1921 г.	20 миллиардов руб.
на поддержание детских домов	
в 4 месяца 21 г.	до 21 „
на расходы по эвакуации до 27,5 „	
разассигновано на места в	
июне 1922 г.	200 „
мануфакт. и готового детского	
платья в переводе на мануф. до 1.500.000 аршин.	

Обуви отпущено до 25.000 пар, некоторое количество головных уборов и других предметов детского снаряжения.

Указанные данные не исчерпывают этого вида помощи детям. Цифры касаются лишь работы Детской Комиссии ВЦИК. Для полной картины необходимо учесть работу НКПроса, НКЗД, Кр. Креста, Профсоюзов и иностранных организаций. В отношении работы Профсоюзов необходимо кроме того учесть трудовую помощь. Последняя заключалась в том, что рабочие путем воскресников, отдельных работ производили ремонт детских учреждений, шили детскую одежду, дет-

скую обувь, принимали участие в снабжении детдомов топливом и проч. Большая работа выполнена ими также в другой форме, как-то: патронирование детей и принятие шефства над отдельными детучреждениями (прикрепление). Патронат, особенно индивидуальный, дал, в общей сложности, очень незначительные результаты и имея у себя ряд отрицательных сторон, как, например, возможность эксплуатации детского труда в семьях, трудность врач. педагогическ. надзора, он, как вид помощи, может заслуживать внимания, пожалуй, лишь в сторону его ликвидации.

Шефство, прикрепление детучреждений к различным организациям и учреждениям дало сравнительно большие результаты. И там, где эта мера была правильно построена и проведена, где был правильный систематический, особенно рабочий контроль, результаты ее налицо, как уже указано, реальные и довольно большие. В этом отношении необходимо и далее продолжать работу, в смысле укрепления этой системы и внесения в нее некоторых поправок.

Заканчивая краткий обзор видов помощи голодным, мы можем констатировать, что в первом из них, основном виде—питании к июлю месяцу достигнут апогей развития работ. Первая задача,—задача спасения жизни детей от цепких лап голодной смерти, была выполнена на 90%. Выполняя указанную задачу необходимо было также обратить внимание на самые тяжелые последствия голода, развернувшиеся в данный момент до угрожающих размеров и не только в голодающих губерниях, но и в целом ряде губерний благополучных—это рост детской беспризорности и преступности. Явление этого рода наблюдалось еще в 1920 г., как последствие империалистической и гражданской войн, и это отчасти послужило одной из

причин создания Комиссии ВЦИК, но в начале 1921 года, благодаря развернутой на этом фронте работе, беспризорность пошла на убыль. Процесс уменьшения детской беспризорности шел при быстром росте сети детских учреждений. Конец 1921 г. и 1922 год нарушили этот ход работы, осложнив ее до крайних пределов. Установление твердых жестких бюджетов, перевод некоторых статей расхода в этой области на местные средства при слабом наличии их, особенно в первое время, не только приостановили рост детских учреждений, но и повлекли за собой их сокращение. Разразившийся по громадной территории Поволжья голод выбросил на улицы новые тысячи беспризорных детей и довел это явление до тех страшных размеров, какие мы наблюдаем в настоящий момент. Для характеристики роста беспризорности (например, к маю месяцу) можно указать следующие данные: в среднем, в каждом большом городе накоплялось до 300—400 детей в день. Периодами в Батраках накоплялось до 13.000 детей, Уфе до 50—60.000, Оренбурге—55.000, Симбирске—36.000, Челябинске—48.000 детей.

На почве голода нашла себе развитие детская преступность (нищенство, торговля, воровство, ограбления одиночками и шайками, проституция). К сожалению, в Деткомиссии сейчас нет полных данных характеризующих детскую преступность. Но если взять хотя и те незначительные имеющиеся цифры, то картина будет такова: (данные только по Угору, розыску).

В первую 1/4 — 1920 года задержано всего преступников	33.618 взрослых
	2.140 подростки
в 1921 году	45.066 взрослых
	3.176 подростки
в 1922 году	82.973 взрослых
	8.404 подростки

Борьба на этом фронте требует колоссальных средств и усилий, объединенных единой волей и планом.

Работа в этом направлении должна быть развернута на местах, но при известной помощи центра, к этой работе помимо непосредственно связанных с ней Наркоматов, как НКПрос, НКЗД, НКЮ, должны быть вовлечены профсоюзы, Женотделы, РКСМ.

В данный момент, вопрос о детской беспризорности уже поставлен в плоскость практического его разрешения. Путем общих усилий ЦКПГ, Деткомиссии ВЦИК, НКПроса и НКЗД—сейчас создан небольшой денежный фонд в разлере 353. миллиардов, являвшийся фактически лишь первым ударом, той начальной двигательной силой, которая должна сдвинуть с места разрешение этого большого вопроса, чтобы затем постепенно развернуть плановую борьбу. К работе в области борьбы с детской беспризорностью уже привлечены Женотдел, Главполитпросвет; в ближайшие дни он станет предметом обсуждения профсоюзов и РКСМ.

Имеющиеся средства разассигновываются на места, последним одновременно дается определенная инструкция. Но нужно еще раз подчеркнуть, что это только начало борьбы—сама же борьба есть ближайшая ударная задача Деткомиссии ВЦИК и заинтересованных в этом деле Наркоматов, на которую должны быть обращены максимум их сил и средств. Борьба на фронте детской беспризорности ее успешность неразрывно связаны с другими вопросами—состоянием детских учреждений. Вполне очевидно, что для правильного хода борьбы важна определенная сеть соответствующих детучреждений, приемников, пропускных пунктов, стационарных учреждений. Усиление одних из них, без достаточной крепости других, не может решить за-

дачи. Укрепление и усиление сети детучреждений есть также одна из главных ближайших задач, вообще, и, в частности, она составляет основной элемент в вопросе о детской беспризорности.

Состояние детучреждений в общих чертах уже охарактеризовано выше. Оно таково, что если бы в лучшем случае с новым урожаем произошло бы некоторое разрежение их, все же впитать в себя всю массу беспризорных они не смогут. Необходимо будет в связи с этим увеличивать их сеть. Но и существующие учреждения не находятся в таком состоянии, что можно было бы не беспокоиться за них. Данные по 17 голод. губ. показывают, что, например, необходимо переменить помещения, как несоответствующие своему назначению, для 230 учреждений, произвести ремонт в 1.000, испытывают нужду в мебели и вообще инвентаре—1.000. Нужда в обуви, мануфактуре, медикаментах также вполне очевидна. Не говоря о финансово-материальном снабжении детских учреждений, необходимо обратить внимание и на их внутреннее содержание—воспит.-педагогич. сторону дела. Одновременно с этим появляется еще вопрос, имеющий также громадное значение усиливаемое данным положением дела. Это перевод детучреждений на темп самопроизводящих самостоятельных хозяйственных единиц—нарезка земельных участков, снабжение сельскохозяйственным инвентарем, организация различных мастерских, а там, где они уже существуют, оживление и укрепление их. Последние представляли возможность роста и расширяться, пример—техн. обучение отчасти может дать и материальную поддержку для существования самих же детучреждений.

Переходя далее к ближайшим задачам в области детпомгол—необходимо остановиться на вопросе реэвакуации, на

устройстве „возвратников“, прибывающих неорганизованно или полуорганизованно. Дело в том, что не говоря о форме и размере реэвакуации все же совсем отказать от нее нельзя. Дети имеющие родителей, дети связанные родовым бытом, должны быть возвращены на места. Реэвакуация также потребует сил и средств. Что касается „возвратников“, то неорганизованный и полуорганизованный наплыв детей возвратников в голод. губернии заставляет принимать срочные меры к их перевозкам, размещению и питанию.

В связи с этим напрашивается новый вопрос. Реэвакуация детей, их передача с поездов в голод. губерниях по родственникам, размещение „возвратников“, вообще, потребует, естественно, продовольственных запасов, чтобы питать этих детей в это время. Больше того—кончается голодная кампания—будут свертываться иностранные организации, ликвидируется общепитание, сократятся до минимума различные пожертвования и, в то же время, нельзя забывать, что мы будем иметь определенный контингент сирот, которых нужно питать. Кроме того, мы имеем в данный момент в детучреждениях голод-губерний до 300.000 детей и на них только 175.000 госпайков. В настоящее время эти детучреждения пользуются добавочными пайками помгол, пайками АРА и т. д., но с их же ликвидацией—перед нами острая задача—изыскать средства питания для этих детей. Следовательно, насущная задача—это создание в голодающих губерниях продовольственных фондов для питания из них указанных групп детей. Необходимо также не забывать, что в благополучных по урожаю губерниях останется значительное количество детских домов, организованных для эвакуации детей, реэвакуирования которых не предполагается. Эти дома содержатся в на-

стоящее время за счет различных организаций, за счет местных сборов и т. д., но уже с некоторых мест слышатся тревожные вопросы, как будет и может ли быть так дальше. Здесь также должна быть проведена определенная работа за сохранение означенных домов и средств для их существования.

Таким образом, подводя общий итог стоящих перед нами в области детской помощи задач, мы можем их формулировать в следующих пунктах:

- 1) Борьба с детской беспризорностью и преступностью.
- 2) Укрепление и усиление сети дет-учреждений, с определенным уклоном, по отношению к некоторой части их, в сторону превращения в производственные самостоятельные хозяйственные единицы.
- 3) Реевакуация.
- 4) Создание материально-продовольственных фондов для снабжения ими детей-сирот, не находящихся на госпитализации, а также помощь из них детучре-

ждениям с недостающим числом госпиталей.

5) Забота об эвакуантах, оставшихся не эвакуированными.

Наконец, в перечислении задач нами не указано еще восстановление сельской школы, о состоянии которой во время голода указано в начале доклада.

Перечисленные задачи, конечно, не исчерпываются полностью в настоящем обзоре, но они являются основными, чрезвычайно важными по существу и требуют (при самом беглом ознакомлении с ними) чрезвычайных сил и средств. И работа поэтому по разрешению их, как последствий голода, должна вестись тем же неослабным энергичным напряженным темпом, каким шла борьба непосредственно с голодом.

Если колоссальная работа по восстановлению хозяйственной мощи Поволжья должна еще надолго привлекать к себе общее внимание, то в этой работе ни в коем случае нельзя не только забывать, но и ослаблять работы в части помощи детям.

ПРОМЫШЛЕННОСТЬ И ГОЛОД.

(Влияние недорода на промышленность в районе, пораженном засухой в 1921 г., и задачи восстановления и развития промышленности в этом районе).

Помощь и внимание, оказанные голодающему району, приток некоторых, хотя и незначительных, денежных и материальных средств в этом районе, подспевшая новая экономическая политика, — несомненно внесли оживление в местную промышленность, значительно затушевывали тяжелые борозды влияния голода, а потому, как вытекает из дальнейшего, некоторые отрасли промышленности в голодном районе не ухудшились, а наиболее развились.

Размер помощи за истекший период выразился в следующем виде: Постановлением Президиума ВСНХ от 5/VIII—21 г. все учреждения ВСНХ обязаны были представить свои соображения по вопросу об организации общественных работ в голодающих губерниях. Представленная смета по этому поводу на производство вне-плановых работ на сентябрь—декабрь 1921 г. выразилась в сумме до 85.000.000.000 р.

С согласия Ц. К. Помгол ВЦИК кредиты эти были полностью разассигнованы на кассы по месту производства работ.

За 1922 г. по общей смете ВСНХ на январь—сентябрь 1922 г. испрашива-

лось—4.075.558 руб. (реальных денежных знаков). Отпущено же в распоряжение ВСНХ только 406.140 р. (реальных). В счет этой суммы отпущено ЦК Помгол:

За май.	129.810 руб.
„ июнь	107.700 „
Итого	237.510 руб.

Общее состояние промышленности в голодающем районе в настоящее время выражается в прилагаемой общей сводке. (См. табл. I).

Переходя, далее, к вопросу о восстановлении промышленности в местностях постигнутых неурожаем в 1921 г., следует сказать, что при выработке плана имелись в виду: 1) промышленные предприятия, могущие содействовать поднятию благосостояния местного крестьянского хозяйства и вырабатывающие предметы крестьянского обихода, 2) крупные общегосударственного значения заводы, работа которых может привлечь наибольшее количество местного населения и для поднятия производительности которых требуется помощь деньгами и материальными ресурсами, 3) предприятия, производящие продукцию, имеющую широкий сбыт.

Таб. № 1.

о состоянии промышленности в районах постигнувших неурожаем в 1921 г. (Саратовская, Самарская губ., Татарская, Царицынская г., Марийская обл., Немкоммуна, Кирреспублика, Башреспублика, Вятская, Уфимская, Симбирская, Оренбургская г., Чувашская обл.).

Отрасль промышленности.	Число предприятий.	Наименование продукции.	В 1920 году.		В 1921 году.		Число неработающих предприятий.	Состояние предприятий в настоящее время.	Примечание.
			Число рабочих.	Выработка.	Число рабочих.	Выработка.			
I. Сельпром.									
1. Винокурен.	56	Спирт.	2.085	615.469 вед.	164	88.925 вед.	48	} Все годные к пуску в ход.	Нераб. из-за недост. мяса НКП-дом.
2. Ректиф.	11	Спирт.	96	378.506 "	Не имеет сведений.	230 не работали.	3		
3. Консервы.	5	Мясные конс.	1.249	4.793.323 порц.	230	не работали.	5	} 1 треб. рем., ост. годн. Удовлетворительно.	
4. Чайно-коф., пик.	3	—	232	30.500 пуд.	Не имеет сведений.	—	—		
5. Кондитерск.	2	Кондит. изд.	74	3.181 "	Не имеет сведений.	—	—		
6. Крахм. - паточн.	55	Сух. крахм., патока, глюк., саго.	791	86.473 "	то же.	—	53	} Один зав. сгорел, ост. треб. тек. рем. 34 годн., 9 треб. рем., 1 сгорел.	43 зав. Симбир. района не раб. из-за отс. сыр.
7. Маслобойн.	54	Семян	2.288	776.356 "	926	284.694 пл.	37		
8. Табачная	2	Махорка	496	79.472 "	350	22.958 " (5м.)	1	Исправлен.	1 не работала вовсе, вторая раб. неудовл. из-за отсутств. сырья.
Итого.	188	—	7.311	—	—	—	147		
II. Кожевен.									
	127	Кож.	—	{ кр. 507.540 мел. 833.708	—	кр. 587.457 мел. 653.917	—		
	67	{ Обувь армейск. " граждан.	—	{ 1191315 пар. 405.957 "	{ 4.822	{ 747.597 пар. 309.706 "	—		
	10	Меха	2.065	{ овч. 1.860.000 бел. 5.000.000	{ 897	{ овч. 1.355.680 бел. 2.802.933	—		
Итого.	204	—	12.299	—	10.690	—	—		
III. Текстильн.									
1. Хлопчато-бум.	1	Пряжи	—	8.163 пуд. (5 м.)	—	11.002 пуд (3 м.)	—	Работ. на половину.	
2. Льняная	2	{ Пряжи Ткани	—	{ 39.520 пуд. 3.234.036 арш	{ 1.750	{ 18.000 " (4 м.). 1305.000 ар.(4м.).	—	{ Разр. на 20 30%/о/о.	
3. Пеньков.	6	Пряжи	277	9.137 пуд.	Сведений не имеется.	—	—	Разруш. на 20%/о/о.	
4. Шерстяная.	15	Сукна грубые.	—	3784783 арш.	8.174	1508.982 ар. (5 м.).	1	" " 20%/о/о.	
Итого.	24	—	—	—	—	—	—		
IV. Силикатн.									
1. Стекольн.	9	Стекла и пос.	Сведений не		имеется.		1	Состояние оборудов. 1 завод остан. в 1921 г.	
2. Цементн.	3	Цемент.	565	—	749	14.414 боч. (1 м.).	—	удовлетворительное. из-за недост. топлива. Оборудование сохранилось. Заводы могут вырабат. 60-70% дов. нагрузки	

Отрасль промышлен- ности.	Число пред- приятий.	Наименование продукции.	В 1920 году.		В 1921 году.		Число не- работав- ших пред- приятий.	Состояние пред- приятий в настоя- щее время.	Примечание.
			Число рабочих.	Выработка.	Число рабочих.	Выработка.			
3. Известк.	2	Известь.	171	81.900 п. (4 м.).	250	—	—	Оборудование со- хранилось.	В 1922 г. раб. в поряд- ке пом. голодающим.
4. Шиферн.	1	Шифер.	95	{ 386.757 плит. 77% пр. (4 м.). }	145	—	—	—	В 1922 г. раб. успешнее, чем в 1921 г.
5. Асф.-гудр.	2	Асфальт.-гудр.	—	Не работали.	—	—	1	—	В 1922 г. загот. битуми- нозный известь и топ.
Итого	18	—	831	—	—	—	—	—	—
V. Горная.	1	Соль.	299	903.000 пуд.	270	710.000 пуд.	—	—	—
	5	Золото.	Свед. нет.	175 фунт.	Свед. нет.	406 фунт.	—	—	—
	1	Уголь.	463	352.000 пуд.	515	954.000 пуд.	—	—	—
	2	Руда железн.	3.717	3.061.000 "	4.686	911.000 "	—	Нуждаются в ремон.	—
	1	" марганц.		250.000 "		65.000 "	—		
	1	Магнетит.		1.286.000 "		512.000 "	—		
	—	Свинец и цинк	—	Сведеный	не	имеется.	—	—	—
	—	Проч. ископ.	—	1.753.000 пуд.	—	1.602.000 пуд.	—	—	—
	—	Славны.	134.083	1.567.000 "	71.281	512.000 "	—	—	—
Итого	11	—	—	—	—	—	—	—	—
VI. Химически.	5	Хим. основ.	3.413	2.482.565 пуд.	3.721	387.700 "	2	2 охран., 3 исправ.	Не раб. в виду недо- ставлен. шпал НКПС. 1 восстанавливается после пожара. Недостаток сырья и денежных средств.
	3	Костеобработ.	81	Сведений нет.	139	Сведений нет.	—	1 испр., одруг. св. нет.	
	5	Шпалопроект.	5	28.000 шпал.	—	Не работали.	5	—	
	10	Спичечные	1.865	101.193 ящ.	1.254	123.725 пуд.	—	9 испр., треб. ремон.	1 восстанавливается после пожара.
	1	Мыловарен.	580	85.000 пд. (42%)	350	50.000 (30 %)	—	Исправлен.	Недостаток сырья и денежных средств.
	4	Фармацевтич.	124	Сведений нет.	94	Сведений нет.	—	—	—
	3	Москательных.	59	" "	59	" "	—	—	—
	3	Лесохимич.	80	" "	—	" "	—	—	—
Итого	34	—	6.257	—	—	—	7	—	—
VII. Лесопильн.	110	Пилен. мат.	6.429	16.887.000 к.ф.	5.261	19.502.000 к.ф.	3	2 сгорели, 1 ликви- дирован.	—
VIII. Бумажн.	8	Бумага	1.164	95.915 пуд.	Сведений	не имеется.	—	—	—
IX. Металлич.	132	—	32.789	97.700.250 зол. р. (1 м.).	31.783	1.273.004 зол. р. (1 м.).	63	—	—

А. По Сельско-Хозяйственной промышленности.

Винокурение: В производственные программы на 1922—23 г.г. по винокурению голодающие губернии вовсе не были включены в виду недостаточности сырья, которое целиком предназначалось для пропитания голодающих. Между тем, восстановление винокурения способствует улучшению сельского хозяйства: улучшится качество картофеля, увеличится посевная площадь его, наличие барды послужит к увеличению скотоводства. Учитывая все это, следует пустить в ход винзаводы в голодающих губерниях. Исправных винзаводов имеется достаточное количество. Можно было бы начать работу 19 винзаводов: 4 в Самарской губ., 5 в Саратовской, 3 в Татарской, 3—в Уфимской губ. и 4 в Симбирской губ., наметив выкурку 500.000 ведер на 40°. Рабочих необходимо 190 годовых и 380 сезонных. Для исполнения этих работ потребуется оборотных средств—400.000.000 руб. Из этой суммы 300.000.000 руб. (75%) необходимо на заготовки. Получать их следует в течение августа—сентября с/г.

2. Крахмально-паточная промышленность. Важное значение имеет для поднятия сельского хозяйства развитие крахмально-паточной промышленности: увеличивается площадь засева картофеля, вырабатываются пищевые вещества, служащие подспорьем питания населению; отбросы идут в пищу скоту. В голодающем районе могут быть пущены в ход 15 заводов в Симбирской губ. и 2 завода—в Татарской, перерабатывающие 1.400.000 пуд. картофеля при 620 рабочих. Необходимые оборотные средства исчисляются в 52.004.000 рублей. До реализации продукции потребна помощь 50% от этой суммы, т.е. 26.002.000 рублей не позже августа с/г.

3. Кондитерская промышленность. Могут быть пущены две кондитерские фабрики: В Саратове и Царицыне с выработкой каждой по 9.000 п. кондитерских изделий, с числом рабочих 44 на каждой. Оборотные средства исчисляются в 23.196.000 руб., при чем необходимо ассигновать, как помощь, средства в размере 4-х месячной потребности, т.е. 7.732.000 р.

4. Маслостройная промышленность. При нужде в жирах, маслостройная промышленность требует поддержки со стороны государства. К восстановлению намечены 11 заводов, вырабатывающие подсолнечное масло (9 в Саратовской губ., 1 в Царицынской губ. и 1 в Самарской губ.,) и 3 завода, вырабатывающие льняное масло. (В Вятской и Пермской губ. и в Чувашской области). На всех заводах имеется 87 прессов, число рабочих—2.363. Необходимые оборотные средства выражаются в сумме—870.000.000 руб.

В настоящее время ведутся переговоры о сдаче на концессию маслостройных заводов Тамбовской и Саратовской губерний смешанному Акционерному О-ву. В случае сдачи заводов на концессию, некоторые из заводов не будут нуждаться в помощи государства и ассигнованные на них средства могут быть употреблены на восстановление других заводов.

При восстановлении маслостройной промышленности необходимо обратить внимание на заготовку тары—лесного материала для оброчей. Без бочек невозможны сохранение и транспортировка масла. Работа эта сосредоточена в Самарском районе, захватывая незначительную часть Симбирской и Саратовской губ. На текущий год следует ожидать потребность в 6.000.000 шт. оброчей, что займет 600 рабочих в течение 4-х месяцев. Выработка потребует 13.000.000 рублей.

Таким образом, всего по маслостройной промышленности необходимо 883.000.000 рублей.

5. Табачная промышленность. Махорочная промышленность в довоенное время развилась в Саратовской и отчасти в Самарской губ. В настоящее время население ею не занимается. Между тем, возрождение ее имело бы серьезное значение, как подсобной культуры.

Для развития ее необходимо субсидирование крестьян, занимающихся табаководством. На это испрашивается 50.000.000 руб. Кроме того, следует восстановить 2 махорочные фабрики в Саратове (бывш. Левковича) с производительностью 350.000 пуд. махорки при 1.000 рабочих. Оборотных средств потребуется 213.000.000 руб., а всего по табачной промышленности—268.000.000 руб. До реализации продукции необходимо 50% от этой суммы, т.е. 134.000.000 рублей.

6. Консервная промышленность. Поднятие этого вида промышленности в голодающем районе, в значительной части скотоводческом, чрезвычайно важно. Предполагается восстановить 2 консервных завода: Уральский и Оренбургский, с предполагаемой продукцией—в 3.500.000 порций консервов. Рабочих 507. Необходимые оборотные средства на 1/2 года исчислены в 78.000.000 руб., а необходимая помощь—65.000.000 руб. Кроме того, требуется 9.360 пудов жести.

Таким образом, всего по сельскому хозяйству испрашивается по всем видам промышленности—1.415.374.000 руб.

Кожевенная промышленность.

Производственная программа по голодающим губерниям предусматривает заготовку 1.327.000 шт. крупных кож и 816.000 шт. мелких на 53-х заводах с

4.667 рабочими, изготовление 820.000 пар полусапог, 91.000 пар сапог и 367.000 пар гражданской обуви на 11 обувных фабриках с 2.974 рабочими, заготовку 2.096.000 овчин, 4.784.000 белок и 36.000 жереб. на 9 меховых фабриках с 2.390 рабочих. На исполнение этого задания для заготовки сырья, топлива и корье, текущего ремонта требуется денежная помощь в размере 200.000.000 рублей, т.е. около 2,5% стоимости всей производственной программы 1921—1922 г.г.

По горной промышленности.

1. Соляная промышленность. В голодающих губерниях имеются богатейшие месторождения соли. На промыслах, однако, далеко не ведется в полной мере добыча соли в виду плохого их состояния, недостаточного оборудования и давно не проводившегося ремонта. На восстановление промыслов испрашивается денежная поддержка со стороны государства:

По Бассоли (Астраханской губ.) необходимо 100.000.000 р. на работы по оборудованию промыслов для механической добычи соли, что повысит производительность промыслов до 40 милл. пуд. соли в год.

По Илецкосоли (Киргизская) — 10.000.000 руб. на работы по ликвидации провала в крыше камеры, из которой производится добыча соли.

По Пермсоли требуется 60.000.000 руб. для переоборудования теплового и силового хозяйства. При этих условиях добыча соли на этих промыслах может достигнуть 12.000.000 пуд. в год.

2. Каменноугольная промышленность. Для Кизилкопей (Пермской губ.) требуется закончить работы по переоборудованию пневматического

и электрического хозяйства, на что потребуется 30 милл. пуд. угля в год.

По Челябинским потребуются сумма в 38 милл. руб. для окончания работ по снабжению копей питьевой водой, дооборудования электрической станции.

Всего в горной промышленности требуется 258 милл. руб.

По лесной промышленности.

В производственную программу на 1922—23 г.г. по голодающим губерниям заключена заготовка около 35.000.000 куб. фут. пиленого леса на 78 заводах. Для исполнения этого задания необходимо восстановить оборудование лесопильных заводов, на что испрашивается 40.000.000 руб. Помимо этих средств на оказание помощи в деле ремонтно-строительных работ требуется 60.000.000 руб., а всего—100.000.000 рублей. Сумма эта имеет в виду заводы, наиболее мощные и экономически выгодные, сбыт продукции которых обеспечен. Испрашиваемая сумма составляет лишь часть тех средств, которые нужны для оборудования ремонтных заводов. Остальные средства будут взяты из местных источников.

Кроме того, для рабочих необходимо оставить до 1/X с/г. получаемые пайки госснабжения.

По металлической промышленности.

Металлообрабатывающая и металлургическая промышленность в голодном районе составляли в довоенное время 7% металлич. промышленности всего государства по числу предприятий и 4,7% по количеству рабочих. Заводы изготовляли 30% всех вырабатывающихся в государстве кос, серпов, лопат и друг. мелких предметов крестьянского обихода, около 10% с.-х. машин и орудий и 25% судостроительных работ. Имеются круп-

ные гвоздильно-проволочные заводы (Дюмо—в Царицыне, Этна—в Саратове).

В предстоящий год предполагается произвести ремонт части разрушенных заводов и увеличить размер продукции вдвое против настоящего времени, привлекая к работе значительное количество голодающих квалифицированных рабочих. На пособие при восстановлении части заводов и на необходимые оборотные средства по всей металлопромышленности требуется 2.441.400.000 руб. Наиболее крупные ассигнования исчислены на металлопромышленность Урала—1.910.000.000 руб. (требуется ремонт заводов, плотин, жел. дор., покупку лошадей), на Вятскую губ.—287.400.000 руб. Такая сумма необходимой помощи объясняется огромной задолженностью рабочим, необходимостью затрат на ремонт и восстановление рудников, помимо обычных оборотных средств. По Царицынской губ. испрашивается 100.000.000 руб. В число заводов, на которые испрашивается эта сумма, входит такой крупный завод, как Дюмо.

По текстильной промышленности.

Важное значение имеет восстановление находящейся в Саратовской губернии хлопчатобумажной фабрики А/О-ва Саратовской мануфактуры. Фабрика эта снабжает сырьем производящих сарпинку кустарей Саратовской губ. и Немкоммун. Приблизительная выработка ее—48—50 тыс. пуд. пряжи. Для восстановления ее полной работы необходимо снабдить ее кардолой приблизительно на пол-фабрики, на что требуется 1.600.000 руб., на другие нужды—400.000 руб., а всего 2.000.000 руб.

В тяжелом финансовом положении находится Симбирский и Пензенский шерстяные тресты, вследствие непоступления от военного ведомства платежей за

вырабатываемые для него сукна. Для восстановления фабрик требуется ремонт и средства на заготовку сырья: для Симбирского треста—408.000.000 руб. и для Пензенского—227.000.000 руб. При невыдаче ссуды на заготовку сырья фабрикам грозит остановка.

Мелекесская льняная фабрика (Самарской губ.), вырабатывающая до 1.000.000 арш. ткани, требует для своего восстановления 22.315.000 руб., из них 8.000.000 на ремонт и остальные—на оборотные средства на 3 месяца.

Всего по текстильной промышленности требуется—659.315.000 р.

По силикатной промышленности.

1. Цементная промышленность. Из 3-х цементных заводов в Вольске, Саратовской губ., с производительностью 2.400.000 боч. предполагается пустить 2 завода с выработкой 800.000 боч. при 2.500 рабоч. Потребная сумма—802.000.000 руб., из этой суммы—462.000.000 руб. требуется на топливо: 2.800.000 мазута. Потребителями являются, главным образом, Госорганы: НКПС, Главтоп, ГВИУ, Главметалл и т. д.

2. Вяжущие материалы и шифер. Жигулевские известковые заводы, Батракский и Печерский асфальтовые заводы, Бахилковский гудронный завод, Батракский шиферный завод входят в асфальто-шиферное объединение. Вырабатывают чистую известь, химический бут, асфальт, естественный гудрон, шифер. Для восстановления этих заводов необходимо 360.000.400 руб., в которую сумму введены все необходимые оборотные средства на год. Из них Батракский асфальтовый завод—один из лучших в Европе по оборудованию, хорошо сохранился и простой его может вызвать разрушение заводских сооружений. На восстановление его требуется 66.400.000 рублей.

3. Стекольная промышленность. К восстановлению намечается 8 заводов: 3 в Башпресублике, 3—в Вятской губ., 1—в Уфимской и 1 Саратовской. Богоявленский завод в Башпресублике выделяет бемское и полубелое стекло, остальные—полубелое стекло или хозяйственную посуду. Оборудование Богоявленского и Сюгинского заводов хорошее, остальных—среднее. Вырабатываемая продукция имеет хороший сбыт. Испрашивается поддержка на заготовку топлива и сырья и рабоч. Всего—289.500.000 р.

Всего по силикатной промышленности испрашивается—2.351.884.400 руб.

По химической промышленности.

Химическая промышленность в голодающих губерниях представлена слабо. Для нужд сел.-хозяйства могут служить Дьяконовский (Вятской губ.) и Саратовский фосфоритные рудники, на восстановление которых потребуется 74.000.000 руб. Эти рудники являются единственными в России, снабжающими сырьем все заводы минеральных удобрений России. Кроме того, требуются средства для восстановления Саратовского костеобрабатывающего завода—1.500.000 рублей, Царицынского коломазного и крупного Уральского Ллакричного—31.461.000 руб. Для оказания помощи массе голодающего населения следует организовать сбор костей для костеобрабатывающих заводов, на что потребуется 12.066.000 руб. и сбор лекарственных растений, на что потребуется 17.200.000 руб.

Всего по химической промышленности требуется—136.727.000 р.

По кустарной промышленности.

Для поддержания кустарной промышленности, сильно развитой в голодающих районах, помощь государства долж-

на быть направлена на поднятие таких отраслей промышленности, которые наиболее развиты и полезны для государства.

Требуют материальной поддержки от государства кустарные артели, работающие по химвиде промышленности, по изготовлению тары, по художественной промышленности и по текстильному производству. По химвиде промышленности предполагается работа 16.700 кустарей, в программу входит—56.000 п. смолы, 5.000 п. дегтя, 44,250 п. скипидара, 7.000 п. вара, 700 п. масла пихтового, 60.000 п. угля. Заготовительная стоимость всех этих предметов производства—29.026.000 р., каковая сумма испрашивается, как помощь. Для артелей по таре предполагается задание—бочки, кадки, разная бондарная посуда—250.000 вед. емк., клепка разная—3.000.000 штук, обручи — 2.000.000 штук корзины разные—100.000 штук, кули и рогожи—2.000.000 шт., мочало—100.000 п. Всего кустарей, занятых изготовлением тары—40.000 чел. Требуется помощь—80.000.000 руб. Художественной промышленностью заняты кустари в Казанской губ. изготовляющие мордовские вышивки, разные рукоделия, бисерные изделия, азиатскую обувь (Казанский кредит-артель, союз и артель „Ичиги“). В Оренбургской губернии выделяются пуховые платки (Артель Восточный кустарь), в Вятской губ.—вятскую керамику, кошевые изделия, кружева—всего занято художественной кустарной промышленностью 3.100 кустарей, для поддержания которых требуется 6.400.000 руб. Наконец, развиты артели по текстильно-валяльному производству. Предполагается изготовлять валенки 190.000 пар, войлок строительный—5.000 пол., войлок подхомутовый—3.000 пол., веревку—26.000 п. Для поддержки занимающихся этим 1.550 кустарей необхо-

дима помощь в 116.800.000 руб. В эту сумму включен только расход на рабочую силу. Сырье предполагается направить из имеющихся запасов других районов.

Всего на восстановление кустарной промышленности требуется—336.576.000 рублей.

Таким образом, на восстановление всех видов промышленности в голодающих губерниях нужно ассигнование в 6.788.636.400 р. (См. табл. II).

Все цифры в настоящем докладе выражены в дензнаках 1922 г.

Распределение испрашиваемых денежных средств по отдельным отраслям промышленности и губерниям указано в прилагаемых таблицах.

Принимая во внимание значение некоторых отраслей промышленности и важность их, как для местного района, так и для государства, можно установить следующую очередность помощи:

1-я очередь.

1) Горная полностью	248.000.000 р.
2) Кожевенная	200.000.000 „
3) Металлическая	2.441.400.000 „
4) Кустарная	235.526.000 „
	<hr/>
	3.124.976.000 р.

Из этой суммы на восстановление промышленности Урала—1.910.000.000 рублей

II-я очередь.

1) Текстильная	559.315.000 р.
2) Лесная	100.000.000 „
3) Сельпром: а) маслостроительная	883.000.000 „
	<hr/>
	1.642.315.000 р.

Из этой суммы на маслостроительную промышленность—883.000.000 руб. при условии, если не будут переданы концессии. на заводы маслостроительной промышленно-

СВОДНАЯ ВЕДОМОСТЬ

потребных денежных средств на восстановление промышленности в губерниях, пострадавших от неурожая в 1921 г.

Губернии и области.	Горная.	Кожевенная.	Кустарная.	Лесная.	Металлическая.	Сельпром.	Силикатная.	Текстильная.	Химическая.	Всего дн. в 1922 г.
Астраханская .	100.000.000	4.000.000	1.600.000	—	—	—	—	—	900.000	106.500.000
Вашреспублика .	—	—	—	—	см. § 18.	—	201.100.000	—	1.066.600	202.166.600
Вотобласть . . .	—	—	11.494.000	—	—	—	—	—	—	11.494.000
Вятская губ. . .	—	102.000.000	16.800.000	5.000.000	287.400.000	40.000.000	69.500.000	—	60.266.600	580.966.600
Киресублика . .	10.000.000	4.000.000	9.400.000	5.000.000	см. § 18	65.000.000	—	—	33.994.200	127.394.200
Маробласть . . .	—	—	9.149.000	5.000.000	—	—	—	—	—	14.194.000
Немкоммуна . . .	—	—	13.000.000	—	14.000.000	—	—	—	—	27.000.000
Пензенская . . .	—	—	10.000.000	—	—	—	—	112.000.000	—	122.000.000
Пермская	90.000.000	—	—	—	—	70.000.000	—	—	—	160.000.000
Самарская . . .	—	12.000.000	23.000.000	6.000.000	8.000.000	93.600.000	—	22.315.000	4.020.000	168.335.000
Саратовская . .	—	14.000.000	36.000.000	10.000.000	40.000.000	807.866.000	812.400.000	117.000.000	19.750.000	1.857.016.000
Симбирская . . .	—	8.000.000	50.600.000	14.000.000	10.000.000	87.192.000	260.384.400	408.000.000	2.703.200	840.879.600
Татреспублика . .	—	44.000.000	20.584.000	8.000.000	70.000.000	52.810.000	—	—	12.093.200	207.487.200
Царицынская . .	—	6.000.000	15.600.000	16.000.000	100.000.000	103.860.000	—	—	1.433.200	242.899.000
Уфимская	—	6.000.000	—	—	см. § 18	36.000.000	8.500.000	—	500.000	51.000.000
Челябинская . .	48.000.000	—	—	—	—	—	—	—	—	48.000.000
Чувобласть . . .	—	—	18.304.000	5.000.000	—	60.000.000	—	—	—	83.304.000
Уралмет	—	—	—	—	1.910.000.000	—	—	—	—	1.910.000.000
Ураллеском . . .	—	—	—	26.000.000	—	—	—	—	—	26.000.000
Кадмобласть . .	—	—	—	—	2.000.000	—	—	—	—	2.000.000
Всего . .	248.000.000	200.000.000	235.576.000	100.000.000	2.441.400.000	1.415.734.000 ¹⁾	1.351.884.400	659.315.000	136.727.000	6.788.636.400 дензн. 22 г.

¹⁾ Кроме указанных денежных сумм, испрашивается еще 9.360.000 пудов жести.

сти, но и тогда остается открытым вопрос о мелких предприятиях крестьянского типа, изготовляющих бондарные фабрикаты—оборотн. сумма—13.000.000 руб.

III-я очередь.

(1 Сельпром.: б) винокурение .	300.000.000 р.
в) крахмало - па- точн. промыш.	26.002.000 „

г) табачная . . .	134.000.000 р.
д) консервная . .	65.000.000 „
е) кондитерская .	7.732.000 „
	<hr/>
	532.734.000 р.

2) Силикатная	1.351.884.400 р.
3) Химическая	136.727.000 „
	<hr/>
	2.021.345.400 р.

ОАЗИСНОЕ ОРОШЕНИЕ И КОНЦЕССИИ В ДЕЛЕ ВОССТАНОВЛЕНИЯ ХОЗЯЙСТВА ЮГО-ВОСТОКА.

Территория Российской Федерации является страной, обиженной природой, в отношении естеств. влажности. Тогда как, соседние с ними страны З. Европы получают ежегодно и постоянно вполне достаточное количество атмосферных осадков для созревания всех культурных растений, у нас, более или менее, достаточное количество влаги (около 500 м.м) выпадает лишь в западных и центральных губерниях. Уже начиная с Орловской и Харьковской губерний, за Окой и в среднем Поволжье количество выпадающей влаги постепенно уменьшается, и здесь недостаток ее становится уже чувствительным—пруды и речки часто к концу лета пересыхают, в колодцах вода исчезает и сельскому хозяину приходится задумываться над способами обеспечения влагой своего хозяйства. Еще далее на юго-восток за Волгой—в Самарской, Астраханской губерниях, в Уральской Области, на землях калмыков и киргиз и в Туркестане ежегодно выпадает совершенно незначительное количество влаги, благодаря чему водный вопрос здесь обостряется чрезвычайно.

В местностях, совершенно засушливых, как Туркестан и Южная часть степного края Зап. Сибири, где выпадает

менее 250 м.м. осадков, все хозяйство приходится основывать исключительно на искусственном орошении при помощи вывода воды из рек и речек, стекающих с покрытых вечными снегами и льдами высоких гор. Где таковая возможность вывода воды есть, там земля обрабатывается, где ее нет—она остается пустынной или утилизируется только для скотоводства.

В гораздо более затруднительном положении находится другой, не менее обширный, засушливый район Европейской части Республики, охватывающий губернии: Астраханскую, Саратовскую, Самарскую, Оренбургскую, Тамбовскую, Екатеринославскую, Донскую, Таврическую, Херсонскую, области калмыков, киргиз, татар, башкир и части губерний Нижегородской, Рязанской, Воронежской, Харьковской, Кубанской, Ставропольской и Терской. В этом районе количество осадков колеблется по годам от 250 до 500 м.м. Здесь, иногда, когда количество осадков приближается к 500 м.м., благодаря в высшей степени плодородной почве, получают прекрасные урожаи; в другие же годы, когда количество осадков падает, бывают неурожаи и голодовки. Эти неурожаи и голодовки

теперь, с развитием хлебопашества в этом крае, случаются все чаще и чаще и в последнее время стали заурядным явлением, жестоко разоряющим земледельцев этого края. Ныне мы переживаем как раз последствия одного из жесточайших неурожаев в этой области — неурожая 1921 г., и перед Правительством Р. С. Ф. С. Р. стоит огромной трудности задача восстановить хозяйство этого, так недавно богатого края, кормившего в годы гражданских войн всю Россию (одна Самарская губерния вывозила прежде, ежегодно в среднем по 14 миллионов пудов ржи и по 77 миллионов п. пшеницы), а ныне лишенного не только рабочего скота и орудий, но в значительной степени и населения, а также найти способы гарантии его от возможности таких тяжелых неурожаев в будущем.

По мнению агрономов-опытников, способы эти должны заключаться, главным образом, в осуществлении наилучших технических приемов культуры, введении пропашных культур и организации полеводства, основанном на широком разнообразии культуры растений, распределенных в правильно сконструированных севооборотах. В пользу этих мер сомневаться, конечно, не приходится, но надо иметь в виду, что на проведение их в жизнь должно потребоваться очень много времени, пока несклонное ко всяким усовершенствованиям крестьянское население поймет их необходимость и сможет подладить к ним свое, крайне простое и несовершенное зерновое хозяйство. В ожидании же проведения этих мер неурожай будут продолжать разорять хозяйство, и если оправдаются предположения метеорологов о предстоящем ряде засушливых лет, то сельское хозяйство в этом районе будет ослаблено настолько, что станет неспособным ни к каким улучшениям. Сле-

дует при этом отметить, что во многих местностях засушливого края первая и основная мера интенсивного хозяйства — пропашные растения — является совершенно невозможной.

Дело в том, что в таких местностях население сосредоточивается, преимущественно, в чрезвычайно густо населенных пунктах, расположенных у воды, при поездках же „на папню“ в безводную степь ему приходится для питья и водопоя рабочего скота возить на бочках воду на расстояние, иногда, десятков верст. При таких условиях населению не до пропашных культур, требующих постоянного присутствия земледельца, — волей или неволей, приходится так вести свое хозяйство, чтобы по возможности реже посещать отдаленные поля. В результате, как показывают данные профессора саратовского университета А. А. Рыбникова, интенсивность хозяйства падает по мере удаления от селений, а, следовательно, и от источников воды. Другая основная мера борьбы с засухой — засухоустойчивые растения, — хороша только в годы, когда выпадает сколько-нибудь дождя. Ведь, для прорастания семян и засухоустойчивых растений все же нужна влага, а между тем в Поволжье случаются годы (1891, 1921 и др.), когда даже этой влаги нет, и посеву приходится восходить лишь в следующий, более влажный год. Как показывает переживаемое нами теперь время, одного такого года совершенно достаточно, чтобы расстроить и разорить хозяйство надолго.

Поэтому, наряду с указанными агрономическими мерами улучшения самих систем хозяйства, необходимо немедленно выработать такие меры, которые могли бы дать более скорые результаты в смысле возможности, хотя бы частичной, гарантии хозяйств от тяжелых последствий засухи. К числу таких мер сле-

дует отнести, прежде всего, искусственное орошение, т.-е. ту меру, которая дает с давних пор блестящие результаты в таких странах, как Египет, Индия, Западная часть Сев. Америки, Туркестан, Закавказье и пр.

Однако, методы применения этой меры здесь, должны быть резко другими. Те грандиозные оросительные сооружения, которыми славятся только что перечисленные страны, в Поволжских степях неприменимы совершенно. Они не осуществимы здесь, ни с точки зрения технической, вследствие недостаточности уклонов водных источников и чрезмерной глубины речных долин, ни с точки зрения экономической, вследствие невозможности оплатить их высокими культурами, невозможными в этих степях. Здесь должен процветать особый вид орошения, так сказать, оазисного, неразрывно связанного с водоснабжением. Исследования и расчеты агронома Юфёрова показывают, что для страховки хозяйств юго-востока, на случай средних уклонов урожайности, достаточно иметь нижеследующие площади орошаемых земель на каждое хозяйство:

В Саратовской губ.	1,00	десятина.
„ Самарской	1,00	„
„ Оренбургской	0,75	„
„ Астраханской	1,00	„
„ Донской	1,00	„
„ Екатеринославской	0,50	„
„ Таврической	0,50	„
„ Херсонской	0,50	„

Вот к этому-то и нужно стремиться на нашем засушливом юго-востоке. Нужно дать каждому хозяйству такую небольшую площадь орошаемых земель, занятых наиболее доходными поливными культурами, частью люцерной для скота, частью же корне- и клубнеплодами, бахчевыми и огородными растениями.

В годы, относительно, богатые осадками, доходность этих небольших орошаемых участков почти теряется в общей доходности неполивного хозяйства; в годы же засушливые, когда с неполивных земель получится очень мало или даже почти ничего, эти поливные участки дадут возможность спасти скот хозяйства от гибели, хозяев от голода, а хозяйства от разорения.

Много примеров такого способа борьбы с засухами можно видеть в Соединенных Штатах Сев. Америки. Там, так же, как и в России, много мест (в центральных районах, периодически страдающих от неурожаев. После целого ряда неудач в этих местностях, где в иные годы высевалось больше пшеницы, чем собиралось, американцы, в конце-концов, пришли, именно, к оазисному орошению. В степных частях штатов Небраска, Канзас, Дакота и др., среди обширных площадей т. н. „сухого земледелия“ можно повсюду видеть небольшие участки огородов, садов и кормовых трав, орошаемых из прудов и колодцев, главным образом, при помощи ветряных двигателей. Вот типичный пример такого участка, площадью в 2 акра около $\frac{3}{4}$ десятины:

Люцерна	888 кв. саж.; получено сена 180 п. по 33 к.	60 р.
Картофель	167 „ „ „ мешк. 25 „ „ 2 р.	50 „
Кукуруза	322 „ „ „ зерна 10 баш. и корм. скоту	20 „
Бахча	222 „ „ „ продуктов на	40 „
Огор. овощи	56 „ „ „ „ „	60 „
Ягодник и плод. сад	222 „ „ „ „ „	100 „

Всего 330 р.

Для получения такого валового дохода американскому хозяину приходится затратить от 72 до 100 долларов (144—200 руб. в довоенных руб.) на покупку ветряного двигателя и от 17 до 26 долларов (34—52 руб. в дов. руб.) на устройство при нем земляного резервуара. В этот расчет не входит устройство бурового колодца, который все равно необходим для водоснабжения, а следовательно и самой возможности жить в степи. Эти цифры говорят сами за себя и не требуют никаких комментариев.

Такая мера не является новостью и для нашего юго-востока — население ее прекрасно понимает, и где только возможно, устраивает орошение, главным образом, при посредстве простейших водоподъемных приспособлений, из которых некоторые, как, например, „Саратовский чигирь“ и др. получили даже названия от местностей юго-востока, в которых они применяются. Но главное затруднение заключается в том, что для применения этого способа борьбы с засухой нужна вода, а воды вдали от крупных водных источников само население найти и добыть не может — не умеет или не располагает для этого средствами. Кроме того, в настоящее время, большим затруднением является и отсутствие производительных и дешевых подъемников.

Народным Комиссариатом Земледелия в настоящее время принимаются решительные и спешные меры для розыска грунтовых вод на юго-востоке, организуются гидрогеологические исследования, выписываются из Америки усовершенствованные инструменты для быстрого бурения, вырабатываются типы простейших водоподъемных приспособлений, приводимых в действие силою животных и ветра, принимаются меры к устройству показательных участков оазисного орошения и распространению среди населения популярной литературы по во-

просам водоснабжения, орошения и пр. Однако, все эти меры, при теперешних материальных средствах правительства, неизбежно являются длительными и скоро дать результатов не могут, а, между тем, во всякое время можно ожидать повторения засухи и ужасов 1921 г. Необходимо немедленно дать населению воду, которую оно само добыть не может, и, сверх того, снабдить его на льготных условиях усовершенствованными, но вместе с тем и простыми приспособлениями для подема воды.

Если государство, вследствие ограниченности средств, в настоящее время этого сделать не может, то помочь ему может иностранный частный капитал в порядке концессионном и притом, как это можно будет видеть ниже, с несомненной для себя выгодой.

Еще в 1914 г., в целях борьбы с засухой, в Поволжье был организован ряд изыскательных партий. Произведенные этими партиями изыскания выяснили возможность осуществления нескольких проектов водоснабжения и искусственного орошения. Из этих проектов наиболее интересными и наиболее легко осуществимыми являются проекты водохранилищ на р.р. М. и Б. Узеньях и проект перевода части воды р. Урала в р. Кушум.

Малый и Большой Узени представляют собой степные реки, приносящие во время таяния снега в их верховьях весной колоссальное количество воды (до 93 куб. саж. в секунду в М. Узене), летом же реки эти совершенно пересыхают, оставляя лишь кое-где небольшие бочаги испорченной воды, не пригодной ни для питья, ни для водопоя, ни для хозяйственных надобностей. Между тем, если в русле М. Узеня устроить по проекту инженера Киселева 7 земляных плотин, то можно получить в среднем и нижнем течении его, почти непрерывный

плес пресной воды длиной в 279 в. и емкостью около 9.000.000 куб. саж.

Аналогично этому, путем постройки трех плотин в русле р. Б. Узеня у гор. Новоузенска, у села. Александра Гая и у станции Сломихинской, можно получить почти такой же длины плес воды и в русле этой реки.

Третий проект Кушума, представляет наибольший интерес из всех проектов засушливого Поволжья.

Р. Кушум представляет собой древний рукав р. Урала, отделяющийся от него около Кушумского поселка, в 85 верстах южнее гор. Уральска. Этот рукав тянется с севера на юг почти на 300 верст, но несет воду не всегда: вода в Кушум попадает из Урала в те только годы, когда в Урале она поднимается у Кушумского поселка на 3,2 саж. выше меженей, что случается один раз в 5—6 лет; тогда, часть весенних вод течет по Кушуму по всей его длине, наполняет водой и рыбой несколько степных озер и дает возможность жизни на огромной площади степей. Однако, на другой же год, после такого протока русло Кушума превращается в бочаги солоноватой воды, озера пересыхают, рыба гибнет и к следующему потоку воды из Урала все вновь обращается в пустыню.

Между тем, представляется вполне возможным путем прорытия канала между р. Уралом и р. Кушумом, пропускать ежегодно по Кушуму некоторое количество Уральской воды во время половодья. Вода эта, будучи собранной в водохранилища за 3 плотинами (выше ур. Сары Чаганак, выше ур. Кара—оба и возле ур. Булак Чаганак), даст плес воды более 200 в. длиной и около 11.600.000 куб. саж. емкостью, достаточной для водоснабжения и орошения огромной площади прилегающих к Кушуму и ныне почти совершенно пустынных земель. Громадное значение осу-

ществления этого проекта было признано уже давно—его выдвигала в 80-х годах прошлого столетия экспедиция Жилинского, определившая длину необходимого канала в 17 верст и в начале настоящего столетия 2-я Поволжская изыскательная партия, детально разработавшая его и определившая объем необходимой выемки в 84.600 куб. саж. Мало того, сами уральские казаки, потерявшие надежду на осуществление работ казною и поборовши свою вековую апатию, сами взялись было за лопаты, но вследствие отсутствия технических знаний, а главное организованности, не смогли довести эту работу до конца.

Для осуществления всех трех вышеперечисленных проектов по М. и Б. Узеньям и по р. Кушуму, необходимо произвести всего, по данным 2-й Поволжской партии, около 84.600 куб. саж. выемки каналов и около 58.840 куб. саж. насыпи плотин. Если взять заведомо дорогую довоенную стоимость выемки каналов в 4 р. 60 к и насыпи плотин в 7 р. 50 к. за куб. сажень (цены 1916 г.), получим, что для осуществления этих проектов на земляные работы придется затратить 822.000 довоенных рублей. Если прибавить к этому стоимость водоспусков к плотинам по проекту Афанасьева и Пикова, примерно в 820.000 р. и труб к ним около 285.000 руб., получим, что общая стоимость выполнения всех трех проектов составит 1.927.000 р. или кругло 2.000.000 довоенных рублей.

При осуществлении всех трех проектов, получаются в общей сложности, в совершенно почти безводной теперь местности, наполненные водою русла общей длиной в 774 версты. Если по обоим берегам этих русел установить водоподъемные приспособления, то по обеим их сторонам можно легко орошать полосы земли шириною в 500 и более сажень. Принимая для осторожности лишь 200 с.

(могут встретиться участки неудобных земель), получится площадь орошаемых земель в 62.500 десятин, которые все могут быть обращены под посевы картофеля, огороды и кормовые травы.

Наиболее удобно, хозяйство, на таких орошаемых землях, может быть организовано, по опытным данным проф. Дубинского путем установки небольших нефтемоторов от 8 до 12 лошадиных сил мощностью, которые с 8 центробежными насосами, работая 16 часов в сутки, могут орошать каждый в лето до 100 десятин огородов или картофельных посевов. Довоенная стоимость таких моторов составляла около 2.000 рублей, а со всеми необходимыми принадлежностями около 3.000 рублей. Всего же, единовременная затрата на все устройства по подъему воды на 100 десятин, обходилась в 5.000 руб.

Считая, что эта затрата должна быть покрыта в 5 лет, получим на каждый год на 100 десятин 1.000 руб., а на 1 десятину—10 руб.

Выше уже отмечено было, что стоимость устройства прудов для орошения 60.000 десятин земли должна составить около 2.000.000 руб., что дает на десятину около 33 руб. Считая, что эти устройства должны окупиться в 10 лет, получим на каждый год по 3 р. 30 к. Таким образом, искусственное орошение вызовет всего расхода в год 3 р. 30 к. + 10 р. + 17 р. = 30 р. 30 к. довоенными деньгами.

По данным, приведенным в сельскохозяйственных справочниках, средний валовой урожай картофеля в степной полосе России на крестьянских полях, составляет, без орошения, 20 четвертей, или менее 200 пудов с десятины; фактически, в Заволжье, в обыкновенные недородные годы составляет 0; в редкие же урожайные годы, особенно обильные осадками, иногда доходит до 500 пудов.

По данным И. С. Фролова, производящего специальные исследования по орошению в этом крае, лучшие урожаи картофеля с поливных земель составляют 2.000 пудов, средние же—1.050 пуд. Таким образом, можно считать смело, что орошение в Заволжье дает лишнего урожая картофеля в среднем 800 пудов с десятины. Считая картофель по 40 к. за пуд, получится прибыль от орошения 320 рублей с десятины. Из вышеизложенного было видно, что искусственное орошение вызывает затрату в 31 рубль ежегодно на десятину. Таким образом, затрата эта покрывается больше, чем в 10 раз лишней доходностью, происходящей от орошения.

Это обстоятельство делает возможным привлечение к этому делу частных предпринимателей и концессионеров с иностранным капиталом. Если таким предпринимателям предоставить третью часть валового урожая с орошаемых земель, то это будет достаточно выгодно для обеих сторон—предприниматель, в возмещение своих ежегодных затрат в 30 р. на десятину, получит 133 руб. (весь урожай картофеля с десятины будет стоить $1.000 \times 0,40 = 400$ руб.), земледельцы же за свой труд будут обеспечены верным средним урожаем минимум в 666 пуд. которого они никогда не могут получить без искусственного орошения даже в самые урожайные годы.

Что такие условия не могут быть признаны кабальными для земледельцев, можно видеть из того, что в Туркестане весьма обыкновенны случаи, когда предприниматели, орошающие земли при помощи насосов, берут себе $\frac{2}{3}$ урожая за воду и семена, земледельцы же довольствуются за свой труд лишь $\frac{1}{3}$. Это, кроме всего, показывает, какое громадное значение имеет вода в жарких засушливых местностях.

Так как прибыль предпринимателей

в 133 рубля с десятины на затраченный капитал в 31 рубль, должна быть признана вполне достаточной, то надо думать, что они согласятся включить в эту доходность также и выплату в продолжение 5 или 10 лет, стоимости всех привезенных ими водоподъемных приспособлений—двигателей и насосов. Тогда земледельцы, получая в первые годы по $\frac{2}{3}$ урожая с орошаемых земель, через несколько лет не только будут получать весь урожай полностью, но и станут полными хозяевами всех оросительных устройств, для заведывания которыми им придется, конечно, объединиться в соответствующие кооперативные организации—товарищества водопользования, водные артели и пр.

При организации оросительных предприятий в описываемой местности надо иметь в виду, что выгода их будет заключаться далеко не в одних только огородах или картофеле. Главная выгода их в том, что 60.000 орошаемых земель, занятых картофелем или огородами, дадут возможность местным жителям вести зерновое хозяйство на площади, по крайней мере, в 10 раз большей без риска разорения и тех ужасов, которые пережили хозяйства этого района, хотя бы только в 1921 г. Если случится опять такой год, когда с полей

не получится „ни зерна“, хозяин, и имеющий, хотя бы только одну десятину орошенной земли и получивший с нее только 500 пудов картофеля и других овощей, прокормит ими свою семью и не даст погибнуть последней лошади и корове.

Кроме того, осуществление вышеприведенных проектов, могущих создать полосу пресной воды, длиною в 774 версты, отразится чрезвычайно благоприятно и на интенсификации самого хозяйства—благодаря наличию воды для питья и водопоя в тех местах, куда в настоящее время приходится возить ее в бочках, можно будет ввести в хозяйство пропашные культуры и осуществлять другие меры интенсификации, предлагаемые агрономами для борьбы с засухой.

Можно сказать смело, что путем осуществления в районе между Волгой и Уралом трех уже готовых проектов орошения по М. и Б. Узеньям и по р. Кушуму, можно совершенно преобразовать сельское хозяйство на площади, по крайней мере, в 600.000 десятин, превратив его из полудикого экстенсивного, с постоянным риском недородов и голодовок, хозяйство во вполне обеспеченное, интенсивное, ведомое по всем правилам агрономической науки.

К ВОССТАНОВЛЕНИЮ ЛЕСНОГО ХОЗЯЙСТВА В РАЙОНАХ, ПОСТРАДАВШИХ ОТ СТИХИЙНЫХ БЕДСТВИЙ.

Уничтожение лесов вблизи дорог, рек, сжигание древесины, огромная трата топлива, сильные пожары, за последние годы сразу оголили от лесной растительности значительные площади, остающиеся ничем не занятыми и требующими применения массы усилий для приведения их в культурное состояние, или обезопасить от их вредного влияния, смежные угодья. Многие из таких оголенных от леса площадей пополняют фонд земель, пригодных для сельскохозяйственного использования, но значительные пространства вырубок должны будут снова оставлены под заросление лесом. В некоторых случаях возобновлению леса поможет природа, но на Юге и Юго-Востоке лесной хозяин тщетно будет ожидать появления на вырубках надежных лесных зарослей нужного состава и желаемых качеств. Так, вырубки сосновых насаждений в губерниях Саратовской и Самарской, явно обречены на превращение в голые пустыри, непригодные для использования под посевы хлебов и трав и безнадежные в смысле появления на них леса.

В довоенное время рубка леса производилась небольшими, сравнительно, пло-

щами, разбросанными на значительном пространстве, а в частновладельческих лесах практиковалась в широких размерах выборочная рубка. Вырубаемые площади успевали облесить искусственно в губерниях центральных и южных, или же они облесались естественным путем, чему способствовала незначительная величина вырубаемых деланок. В настоящих условиях, когда приходится иметь дело с большими площадями вырубок лесному хозяину трудно приступить к облесению. Для этого нужно иметь значительное количество питомников с запасами посадочного материала и нужно располагать штатом знающих техников, умеющих выполнить работу по искусственному облесению того, что было оголено от леса. По минимальному расчету в настоящее время, подлежит окультивированию около 2-х миллионов десятин вырубок, которые с трудом могут облеситься сами естественным путем. Разумеется, не все эти вырубки подлежат облесению в первую очередь; можно полагать, что из них 50% могут подождать и около 50% вырубок, расположенных на Юго-Востоке, Юге и по берегам наших главнейших

рек подлежат окультивированию в ближайшие два, три года.

Кроме вырубок имеются еще другие значительные по площади категории земель, которые находились до сей поры в сфере хозяйственного воздействия лесовода—это пески и овраги. От соседства с лесами сельский хозяин, городской житель, железная дорога, заводы, фабрики выигрывают во многих отношениях. От соседства с песками и оврагами все они проигрывают безусловно и бесповоротно. Нужно признать, что количество песков и оврагов за последние восемь лет войны и революции сильно возросло. В последнее время, в одной Уральской области были обнаружены на берегах р. Урала обширные разrostания песка, достигающие до 2 $\frac{1}{2}$ милл. десятин и, при всем этом, до сих пор в области не было ни одного мелиоратора: такое же разrostание происходит в Царицынской губернии. Уральские и Астраханские пески надвигаются на Заволжье, а Царицынские засыпают плодородные приволжские и придонские земли. Разrostание оврагов и прежде констатировалось, как серьезное бедствие для наших черноземных степей и для протекающих в этой области рек, в настоящее же время это бедствие могло только увеличиться, ибо все работы по укреплению берегов были приостановлены, а прежде произведенные сооружения были разрушены в период войны и голода.

На ряду с разrostанием оврагов замечается размыв приречных склонов и круч, оголенных от лесной растительности. Те массы мелкозема, которые образовались при смыве склонов и круч и при разrostании оврагов, в последние три года еще, быть может, не дошли до русел, наших главнейших рек, Волги, Дона и их главных притоков, но года через три они будут там и чрезвычайно

затруднят вырубки, произведенные в поемных лесах, расположенных в устьях главных и второстепенных притоков Дона и Волги. Эти поемные леса, как показывают новейшие исследования, задерживают огромное количество ила и песка, принесенного из оврагов впадающих в притоки и с прилегающих песчаных площадей. Отлагаясь в таких лесофильтрах, песок и ил не достигают до коренной реки и не засоряют ее русла отмелями и островами.

Условия 1921—22 г.г. выделились для лесного хозяина из условий предыдущих годов тем, что леса пострадали в 1921 г. в сильнейшей мере от огня. Засуха повела к иссушению лесных почв, благодаря чему борьба с огнем была чрезвычайно затруднительной. По имеющимся данным, огонь в 1921 г. прошел в лесах Европейской России на площади до 2-х миллионов дес., причинив значительный ущерб лесному хозяйству Республики, так как не весь поврежденный лес может быть в короткий срок убран и ликвидирован. Засуха повредила немногочисленным лесным культурам, которые гибли от недостатка влаги в почве. Засуха способствовала иссушению песчаных пространств и заносу песком смежных с ними удобных земель. Засуха препятствовала работам о лесных и лесомелиоративных (песчано-овражных) питомниках.

Меры, принятые лесным Управлением в 1921 г. к ослаблению тех последствий и разрушений, которые были причинены лесам, как в этом году, так и в предшествовавшее время, не могли развиться в должной мере вследствие недостаточности кредитов, необходимых для выполнения столь грандиозной задачи. Необходимо к тому же привлечь во внимание, что денежные средства, которые были ассигнованы на лесное хозяйство, как в 1921 г., так и в преды-

дущие годы, не имели большого значения при выполнении заданий. Лучше обстояло дело с работой лесомелиоративных органов. Во второй половине 1921 года они были снабжены ассигнованиями Ц. К. Помгола в сумме 5.089.800.000 рублей, на которые в губерниях Астраханской, Саратовской, Царицынской и в Области Немцев Поволжья были проведены мероприятия по восстановлению работ по укреплению песков и оврагов. Из главнейших пескоукрепительных работ, которые могли быть проведены осенью 1921 года в названных губерниях, заслуживают упоминания: посадка шелюги на песках, на площади 3.494 дес., посев песчаного овса на песках на площади 5.438 дес., закладка семянных гряд в питомниках, на площади 99.604 кв. саж., сбор 3.000 мер сосновых шишек, сбор 18.000 пудов кумарчика, сбор 3.952 пуда семян песчаного овса; произведены обновительные рубки шелюги на песках, на площади 1.540 дес.

В 1922 году естественно продолжались работы, начатые в 1921 году, но велись они на весьма скудные средства. В некоторых губерниях были, впрочем, ресурсы. Так, в Саратовской губернии таким ресурсом было некоторое количество муки, которой располагал местный Компомгол для работ, а в Астраханской губернии расходным фондом явились 18.000 пуд. семян кумарчика, собранных на песках в 1921 году ¹⁾.

¹⁾ Кумарчик из семейства Моревых является растением, семена коего издавна употребляются в пищу

Севернее Астраханской губернии, в губерниях Царицынской, Саратовской и Самарской лесная мелиорация укрепляет пески посадками сосны и лиственных пород. Такого же приблизительно характера производятся работы и в лесных дачах в целях облесения вырубок, пустырей и гарей ²⁾.

Задача восстановления лесного хозяйства на Юге и Юго-Востоке России состоит из облесения наиболее безнадёжных вырубок и пустырей, из необходимости перестройки хозяйства на основах уменьшения отпуска местной древесины и на увеличении привоза лесных материалов из лесистых районов.

кочевым населением прикаспийских степей и Туркестана. Небольшие, величиной поменьше просыаного зерна, плоские, вдавленные несколько посредине, белые семена этого растения употребляются или в варёном виде—в виде каши или же размалываются на муку, из которой можно делать обычным способом хлеб, который похож на серый пшеничный из непросеянной муки, но отличающийся от последнего содержанием масла, которого в зернах кумарчика содержится от 30% до 50%. Кумарчик хорошо закрепляет пески и на это качество лесомелиораторы давно обратили внимание, они его сеяли на песках, а также всячески поощряли сбор семян этого растения, так как сбор и молотба способствует расселению его на песках. До 1921 года число семей, занятых сбором кумарчика, было не особенно велико, но осенью 1921 года число сборщиков возросло до нескольких тысяч человек и кумарчик занял особое важное положение среди пищевых ресурсов Киргизского края. Кумарчиковый хлеб ели в деревнях, ели в Урде и в Астрахани и привозили на показ в Москву.

²⁾ Сведения о лесокультурных и лесных работах ко дню составления статьи еще не поступали.

РАБОТА ЦЕНТРА.

РАБОТА ПРЕЗИДИУМА и ПЛЕНУМА ЦКПОМГОЛ ВЦИК.

За 15 месяцев голодной кампании Президиум ЦКПомгол ВЦИК имел 83 заседания (2 раза в неделю), Пленум 36 заседаний (раз в 2 недели). Первые заседания комиссии посвящены были организационным вопросам: конституированы Центральная и местные комиссии помгол, выработано было воззвание о помощи голодающим, установлены способы сборов, хранения и направления пожертвований. В то же время принимается ряд шагов для выяснения размеров бедствия и облегчения положения в пострадавших районах: образуется комиссия для обследования Поволжья, вырабатывается ряд мероприятий по облегчению сбора продналога в голодающих районах, получивших в дальнейшем утверждение ВЦИК.

Вместе с тем комиссия обращает большое внимание на заграничную помощь. Заграничным отделом готовится ряд договоров с иностранными организациями (Ара, Хансен и др.), получающими санкцию ВЦИК.

Установив организационные формы работы, ЦКПомгол ВЦИК приступил к выполнению оперативных заданий.

Одной из первых мер было проведение декрета о выселении крестьян пострадавших районов в благополучные местности. Наркомзему совместно с Центроэваком и Наркомтрудом поручено

организованным путем выселить 105.000 чел., имеющих хозяйственные или родственные связи в благополучных губ.

В то же время Комиссия рассматривала ходатайства о признании голодающими целого ряда пострадавших губ. устанавливая этим право их на семенную ссуду, льготы по продналогу и другие виды помощи. Эти ходатайства предварительно обсуждались в Госплане и принятые там решения переносились на утверждение Комиссии и Президиума ВЦИК. Усиленное внимание ЦКПомгол обратил с самого начала голодающей кампании на озимый засев полей. Установлено было необходимое количество семян, которое было утверждено соответствующими органами и для проведения посевкампании была утверждена при Наркомпроде „Сем.-тройка“ из представителей Наркомпрода, Наркомзема и Наркомпути, которая два раза в неделю делала доклад в ЦКПомгол о ходе кампании.

Все увеличивающаяся нужда в пострадавших районах ставит перед ЦКПомгол вопрос о постоянной помощи голодающим.

Утверждается соответствующая инструкция на основе „10 сытых кормят 1 голодного“, и устанавливается привязка благополучных районов к голодающим.

В связи с массовым истреблением и продажей крестьянами рабочего скота, продажей за бесценок с.-х. инвентаря, создается при Наркомземе секция по спасению животноводства, а также принимается ряд постановлений по спасению с.-х. инвентаря. Усиленный убой скота в пострадавших районах поставил вопрос о сборе сырья (кож) в голодающих районах, и Главкоже ВСНХ даны были соответствующие задания и средства. Бедственное положение детей в пострадавших районах поставило вопрос о быстрой им помощи. ЦК Помгол заслушивает ряд докладов Наркомпроса и Детской Комиссии по улучшению жизни детей и устанавливает план эвакуации детей, распределения их по благополучным губерниям, а также принимает план патронирования эвакуируемых детей по частным семьям под контролем и опекой органов Наркомпроса.

С окончанием озимой посевкампании ЦК Помгол ВЦИК ставит перед Наркомземом и Наркомпродом подготовку к весенней посевкампании. Соответствующий план с указанием районов, где будут сосредоточены и подвергнуты очистке семена для ярового клина, был незамедлительно представлен в ЦК Помгол, подвергнут обсуждению и утвержден Государственное снабжение пострадавших губерний привлекает усиленное внимание ЦК Помгол ВЦИК, которая систематически заслушивает доклады Наркомпрода по этому вопросу и наблюдает за правильным его выполнением. Вместе с тем ЦК Помгол принимает ряд постановлений о закупке и отправки продов. картофеля в голодающие губернии, а также о снабжении их противоглотными продуктами (клюквой, кислой капустой и пр.) Продовольственная помощь голодающим, т. наз. общественное питание, после окончания посевкампании, становится в центре вни-

мания ЦК Помгол. Наркомпрод с Центросоюзом представляют план общественного питания в голодрайонах с указанием числа едоков и количества необходимых продуктов. План этот утверждается ЦК Помгол и с октября начинает проводиться в жизнь. Систематически ЦК Помгол заслушивает доклады о ходе общепитания, принимая меры к выполнению плана. Вопрос об общепитании проходит красной нитью по всей работе ЦК Помгол, сочетаясь с наблюдением за планомерной работой зарубежных организаций.

Работа Наркоматов в области помгол подвергается неоднократному обсуждению ЦК Помгол ВЦИК. Все Наркоматы представляют доклады о своей работе по помгол. Планы подвергаются обсуждению и утверждению комиссии и устанавливается наблюдение за их выполнением путем периодических докладов Наркоматов, а также через Оргуправление ЦК Помгол.

К декабрю 1921 г. план борьбы с голодом получил почти полное свое выражение, и созрела необходимость обмена мнениями с местами для установления планомерной работы и ознакомления с местным опытом.

В декабре 1921 г. созывается всероссийское совещание помгол, которое способствовало объединению работы на местах, согласованию этой работы с директивами центра и способствовало сближению голодрайонов с благополучными.

Все усиливающийся голод в конце зимы и начале весны все более остро ставил вопрос о продовольственной помощи голодающим, и ЦК Помгол ВЦИК направляет в эту сторону все свое внимание, нажимая на соответствующие органы по выполнению общепитания, организации общественных работ, правильной пересылки денежных средств и распределению имеющихся у ЦК Помгол

денежных и материальных ресурсов, а равно подтягивая прикрепленные благополучные районы в деле помощи голодающим. Вместе с тем внимание ЦК Помгол направляется на развертывание заграничной помощи.

Изыскиваются новые источники помгол. X съездом советов устанавливается общегражданский налог, часть которого предназначается на помгол. ЦК Помгол путем систематического заслушивания докладов Центроналога о ходе сбора налога и путем нажима на места через президиум ВЦИК добивается все более успешного выполнения сбора.

Президиум ВЦИК выносит постановление об изъятии церковных ценностей, поручая это дело ЦК Помгол ВЦИК. Кампания эта, с привлечением к ней всех местных сил, заканчивается вполне успешно и расширяет материальную базу помгол. В счет подлежащих изъятию церковных ценностей Наркомфином по постановлению ЦК Помгол, утвержденному ВЦИК, выдано было 1 000 000 р. зол., на которые был закуплен за границей хлеб и развезен в количестве от 10 до 30 вагонов в каждый голодрайон.

Предоставленные в распоряжение ЦК Помгол налоги, изъятые церковные ценности и другие доходные статьи, поставили финансы Помгол на более твердую почву и дали возможность более широко развить помощь голодающим не только продовольственную, но и производственную. Кроме заготовки продовольствия для голод районов, ЦК Помгол постановила приступить к помощи голодрайонам путем закупки рабочего скота, с.-х. машин и помощи по восстановлению хозяйства.

Весенняя кампания по засеву ярового клина проходила под постоянным контролем ЦК Помгол, которая систематически заслушивала доклады Наркомпрода и Наркомзема. Наконец, с созрева-

нием нового урожая, опасность для хлебов от вредителей, в особенности саранчи, поставила перед ЦК Помгол вопрос о борьбе с вредителями, которым было посвящено несколько заседаний и отпущены средства.

Последние заседания ЦК Помгол были посвящены вопросам ликвидации Помгол и переходу на новые рельсы борьбы с последствиями голода. Постановлением Президиума ВЦИК от 7/IX с/г. ЦК Помгол ВЦИК была ликвидирована с 15/X и преобразована в ЦК Последгол.

В заключение прилагается таблица вопросов, рассмотренных в Президиуме и Пленуме ЦК Помгол ВЦИК.

Наименование вопросов.	Ставился вопрос.		
	Презид.	Пленум.	Всего.
1. Признан. губ. нужд. в помгол.	134	31	165
2. Ходатайства голодгуб.	42	15	57
3. Посевкампания	40	14	54
4. Эвак. беженцев	50	6	56
5. Продснабжение	27	—	27
6. Общепитание	18	3	21
7. Загранич. помощь	52	22	74
8. Детпомощь	33	11	44
9. Помгол Наркоматов и центр. учрежд.	100	43	143
10. Постоянная ком.	15	3	18
11. Продвиж. голодгуб.	20	3	23
12. Товарообмен	18	—	18
13. Финанс. мероприятия	63	9	72
14. Обществ. работы	26	3	29
15. Изъятие церк. ценн.	9	4	13
16. Орг. вопросов	55	7	62
17. Прочие	175	21	196
Итого	877	195	1.072

ОРГАНИЗАЦИОННОЕ УПРАВЛЕНИЕ ЦК ПОМГОЛ ВЦИК.

Исполнительным органом ЦК помгол ВЦИК, своего рода штабом помгол, являлось Оргуправление ЦК помгол. Оргуправление состояло из секретариата и отделов: орг-инструкторского, статистического, финансово-хозяйственного и заграничного.

1) На секретариате лежали обязанности подготовки материалов и докладов в президиум и пленум ЦК помгол ВЦИК, с другой стороны — проведение комиссий с наркоматами и центральными учреждениями, и в целях согласования и объединения их работы в области помгол. Секретариатом за голодн. кампанию было проведено 200 засед., междувед. комиссий по помгол Наркоматов 23, по финансовым мероприятиям 20, по признанию губерний нуждающимися в помголе 16, по эвакуации и рассасыванию беженцев 8, по товарообмену для голодрайонов 7, по детской помощи 6, по врачпоездам 8, по изытию церков. ценностей 13, по общественным работам 5, по восстановлению хоз. 8, по общественной помгол 8 др.

Канцелярией принято входящих 22.985 из них телеграмм 7.745, телефонограмм 1005; отправлено исходящих 19.692, из них телеграмм 2.609, телефонограмм 1893, радио 16. Кроме того, при секретариате, под председательством одного из заместителей зав. оргуправлением, функционировали две постоянные комиссии: финансовая четверка и контрольно-транспортная пятерка. Первая состояла из представителей ЦК помгол ВЦИК, Наркомфина, РКИ и НКЗЕМА и имела своей задачей предварительное рассмотрение и согласование всех финансовых вопросов перед внесением их в президиум и пленум ЦК помгол и проведение их в жизнь, а именно: установление ведом-

ственных кредитов, необходимых для осуществления мероприятий по борьбе с голодом, проведение заявок Наркоматов через СНК, составление голодсметы, обеспечение сметы дензнаками, разассигнование денежных средств по голодрайонам и др. Финчетверка имела 38 заседаний, рассмотрела 165 вопросов.

Контрольно-транспортная пятерка состояла из представителей ЦК помгола, НКПС, НКПрод, Центросоюз, Транс. отд. ГПУ, и имела своей задачей согласование и урегулирование всех вопросов по перевозке и охране семян и продовольственных грузов; комиссия имела 37 заседаний, рассмотрела 297 вопросов, из коих важнейшие: установление автоматической внеочередности перевозки голодгрузов, прием грузов вне конвенционных запрещений, введение специального контроля НКПС за продвижением голодгрузов, освобождение голодгрузов от местных сборов со стороны НКПС, распространение безденежной перевозки на грузы Кр. Креста и секций по охране животноводства, установление льготного провоза для товарообменных грузов и пр. Особое внимание контрольно-транспортной комиссии пришлось обратить на ускорение продвижения грузов, особенно семенных, и на борьбу с хищением, для чего приглашалась военная охрана, заключен был договор с о-вом „Транзит“, который брал на себя обязательство срочной доставки грузов с ответственностью за их сохранность.

2) На Орг-Инструкторский Отд. были возложены следующие задачи:

а) Инструктирование центральных и местных органов Помгол, путем консультаций, поездок на места, устройства совещаний, а также путем издания инструкций, циркуляров и разъяснений.

б) Наблюдение и контроль за положением дела помощи голодающим и за выполнением на местах постановлений

ВЦИК'а, Совнаркома, СТО в области помощи голодающим.

в) Получение, обработка и рассылка информационных материалов.

г) Пропаганда дела помощи голодающим.

Для осуществления поставленных выше задач Орг-Инструкторским Отделом ЦКПГ проводились следующие мероприятия: был создан специальный кадр инструкторов-инспекторов, из партийных товарищей, на которых возлагалось во время пребывания их в Москве: — дача всем прибывающим с мест указаний, разъяснений, просмотра всех отчетов центральных и местных учреждений Помгол с целью постоянного наблюдения за правильностью работы указанных органов, а главным образом, по возвращении из обследованного района и представлении доклада, на инспекторов возлагалось проведение через соответствующие Наркоматы всех намеченных по докладу заданий, касающихся данного района.

При выезде на места инспектора-инструктора обязывались инструктировать и контролировать все Компомголы назначенных им районов, посвящая большую часть времени поездки на посещение уездов и волостей для непосредственного контроля и инструктирования работы на местах. Для устранения обнаруживаемых при объездах дефектов в работе местных органов, инструкторами принимались соответствующие меры, при чем все замечания и предложения первоначально направлялись в местные Помголы и лишь после использования всех местных инстанций направлялись в Центр.

В виду обширности территорий, неналаженности транспорта, малой численности инспекторов (6 человек), а также и потому, что обыкновенно выделялись на инструкторские должности работни-

ки в большинстве случаев менее губернского масштаба (более ответственные товарищи через короткий промежуток времени отзывались обратно), Орг-Инструкторский Отдел мог направлять своих инспекторов лишь для выполнения определенных заданий и в те местности, на которые требовалось обратить особое внимание.

За отчетный период (с 1 января 1922 года по сентябрь) инструкторами обследованы — Крым, Украина, Поволжье, Белоруссия, Калмообласть, губернии — Петроградская, Новгородская, Брянская, Воронежская.

С целью усиления работы Помгол на местах была проведена мобилизация членов ВЦИК'а для отправки их в районы. С мобилизованными было устроено совещание инструктивного характера, разработана анкета: к сожалению, только 2 товарища выполнили мобилизацию, остальных отстояли их ведомства.

Для непосредственного руководства и наблюдения за работой Центральным Помгол Наркоматов через ЦКРКП была проведена мобилизация ответственных работников — членов коллегий, для переброски их из одного Наркомата в другой. Однако и эта мобилизация реальных результатов дала мало, так как Наркоматы выделяли либо очень занятых товарищей, которые лишь номинально числились мобилизованными, или же выделяли товарищей недостаточно авторитетных, последние, конечно, не могли оказывать достаточного влияния на Наркомат, к которому их ЦК Помгол прикреплял и только двое из всех мобилизованных посвятили себя исключительно на роль „толкачей“ в Наркоматах, их работа, действительно, дала значительные результаты.

Кроме того, для руководства деятельностью центральных и местных органов Помгол, а также для взаимной ин-

формации устраивались совещания по различным вопросам борьбы с голодом, некоторые из них созывались периодически. Иногда для разрешения особо важного вопроса созывались совещания междуправительственного характера, или же создавались особые, специальные Комиссии, для выполнения тех или иных заданий (напр., для проведения различных „недель“ и проч.).

Устраивались также совещания с представителями различных Съездов, в целях ознакомления участников с положением дела помощи голодающим в Республике.

Кроме вышеприведенных мер по непосредственному инструктированию, инспектированию и информации, указанные функции осуществлялись Отделом также путем разработки, издания и рассылки соответствующих руководящих циркуляров и инструкций.

За время с 1-го января по октябрь с. г. было разослано по всем Помголам 57 различных циркуляров.

Обработка поступивших с мест материалов производилась следующим образом: все поступающие сведения с мест, как-то: протоколы местных Комиссий, анкеты, отчеты и пр. материалы, орг. отделом тщательно перерабатывались. Обработка преследовала следующие цели: подготовку данных для суммарных итогов дела помощи голодающим, наблюдение за правильностью линии поведения отдельных Помголов, выявление всех отступлений, и указание соответствующим инстанциям всего того, что требовало срочного разрешения.

В настоящее время заканчивается обработка итоговых отчетов Помголов Наркоматов, Обл. и Губпомголов за весь истекший год кампании по борьбе с голодом.

Непосредственно с информацией связано было издание Бюллетеней ЦК Помгол ВЦИК, которых было выпущено 7 номеров. В Бюллетенях помещался весь руководящий и информационный материал.

Бюллетени в большом количестве рассылались бесплатно по всем Помголам и другим учреждениям и за границу.

Кроме Бюллетеней рассылались и другие, как центральные, так и местные издан. по голоду, как-то „Черная година“, „Что говорят цифры о гол.“, „Кн. о гол.“ и др. преследующие агитационные цели.

Для наглядной агитации Выставочным Комитетом при Инструкторском Отделе ЦК Помгол ВЦИК были устроены три выставки по голоду—в Москве, Берлине и на Нижегородской ярмарке.

Московскую выставку по голоду за месяц ее работы (с 1-го мая по 1-ое июля с. г.) посетило около тысячи человек.

Берлинская выставка, приуроченная к конгрессу Межрабпомгола, была сочувственно встречена германской красной прессой и охотно посещалась берлинским пролетариатом.

Нижегородская выставка, по отзыву местных работников Помгол и прессы, так же принесла весьма существенную пользу в деле агитации помощи голодающим.

Орг-Инструкторский Отдел привлек к работе по оказанию помощи голодающим и красное студенчество Москвы. Работа протекала на вокзалах, частью в самом Орг-Инструкторском Отделе, кроме того, студенты, в качестве комендантов, сопровождали в голрайоны поезда с хлебом, приобретенным на церковные ценности. На сопровождение голгрузов Орг-Инструкторским Отделом мобилизованы были также через Отдел Нац. Меньшинств РКП, товарищи различных национальностей.

С целью изыскания средств Орг-Инструкторский Отдел обратил достаточное внимание на Нижегородскую ярмарку, где через своего инспектора ему удалось собрать около 200 миллиардов.

И, наконец, следует отметить, что на Орг-Инструкторском Отделе лежала обязанность присутствовать на большинстве заседаний, протекавших вне стен ЦК Помгол ВЦИК, поскольку интересы ЦК Помгол могли быть затронуты.

3) Учетно-статистический отдел имел своей задачей статистический учет работы Помгол в центре и на местах во всех ее проявлениях: семенной и продовольственной кампании, общественных работ, эвакуации, отправки в голодрайоны денежных средств и продуктов, транспортировки грузов, а также стат. учет помгольской работы Наркоматов и местных органов Помгол. С этой целью, особенно в первый период работы, когда требовалась быстрота и точность действия, были установл. период. сводки для боевых Наркоматов, как Наркомпрод, НКзем, НКПС и др., которые регулярно представляли сведения о ходе их работы. Это давало возможность контролировать их работу и нажимать на более слабые места.

Учетно-статистический отдел за истекший период разработал ряд статистических таблиц о бюджете голодрайонов, о количестве голодающих, о семенной кампании, о госснабжении, об общественном питании, о заграничной помощи, эвакуации, работе Наркоматов и др., составил диаграммы и карты голода.

4) Финансово-хозяйственный Отдел имел своей задачей изыскание финансовых источников для Помгол, как-то: сметных кредитов, налогов, изъятие церков. ценностей, организация лотереи и пр., учет денежных и материальных ресурсов Помгол, как в центре, так и на местах, распределение собираемых и поступающих для голодающих средств

по голодным районам, контроль за правильным их получением и расходованием на местах. Хозяйственного своего аппарата Отдел не имел, используя для Помгол аппараты Наркомпрод, НКФина и Финотдела ВЦИК. Финансовый и материальный отчеты см. табл.

ДЕЯТЕЛЬНОСТЬ ЗАГРАНИЧНОГО ОТДЕЛА ЦК ПОМГОЛ ВЦИК.

Заграничный Отдел ЦК Помгол ВЦИК возник из Секретариата по заграничным делам при тов. Л. Б. Каменеве.

Первоначальная задача его сводилась к установлению связи между делегациями общественного комитета с одной стороны и ЦК Помгол ВЦИК в лице ее Зампреда т. Каменева—с другой.

Однако, все расширяющаяся заграничная кампания помощи голодающим и последовавшая вскоре ликвидация „Общественного Комитета“ изменили характер работ Секретариата.

Постановлением ЦК Помгол ВЦИК от 3-го августа 1921 года он был превращен в специальный Заграничный Отдел ЦК Помгола.

Организованное в октябре прошлого года Полномочное Представительство Правительства РСФСР при всех заграничных организациях помощи голодающим приняло на себя обслуживание тех заграничных организаций помощи, которые уже работали в РСФСР на основании заключенных с ними договоров. Им же выполнялась вся работа по учету прибывающих в Россию пожертвованных грузов и контроль за продвижением их до места назначения.

Таким образом на обязанности Заграничного Отдела, как такового, лежала вся работа по заграничным организациям с момента их прибытия в пределы РСФСР и до заключения с ними до-

говоров, а также по сношениям с ними за пределами РСФСР.

В таком виде Заграничный Отдел существовал с сентября 1921 года по май 1922 года, после чего был перенесен в помещение ЦК Помгол ВЦИКа и вошел в оргуправление, как один из его отделов.

За все время его существования деятельность Заграничного Отдела ЦК Помгол ВЦИК развивалась в следующих основных направлениях:

а) координация и направление помголовской деятельности Полпредов РСФСР за границей. В первой стадии работы Заграничный Отдел организовал и поддерживал связь со всеми имеющимися за границей Полномочными Представительствами РСФСР по всем вопросам помгола. После организации в Берлине специальной Заграничной Делегации ЦК Помгола, Заграничный Отдел всю свою работу за рубежом вел через посредство этой делегации.

Заграничная Делегация имеет своей задачей работу по сбору пожертвований, координации помголовской деятельности наших миссий в различных странах, согласно директивам Заграничного Отдела ЦК Помгол ВЦИК, информации и агитации в целях привлечения средств для помощи голодающим. Заграничная Делегация издает на трех языках свой Бюллетень, распространяемый во всех странах.

Заграничный Отдел ЦК Помгол снабжал Делегацию необходимыми для ее деятельности материалами (информацией, инструкциями, циркулярами и т. п.), давал ей общие инструкции для работы и сводил и обрабатывал представляемую ею отчетность о деятельности заграничных миссий РСФСР.

б) Об'единение и направление деятельности Наркоматов и центральных учреждений Республики по вопросам, связан-

ным с заграничн. помощью. В этой плоскости Заграничный Отдел являлся связующим звеном между Советскими учреждениями, с одной стороны, и заграничными организациями, с другой. Отделу приходилось сводить воедино разрозненные запросы и планы отдельных Наркоматов и учреждений, создавать общий план потребностей и нужд и согласовывать с этим планом практическую деятельность заграничных организаций. Эта цель достигалась созывом ряда совещаний, результаты которых обрабатывались в Отделе, составлением циркуляров и инструкций и согласованием и об'единением деятельности Наркоматов за рубежом в области помощи голодающим.

В настоящее время Заграничный Отдел производит работу по согласованию деятельности Деткомиссии ВЦИК и НКПроса с работой по детскому питанию АРА и других загранич. организаций при участии Полпреда и участвует в работах Комиссии по промышленной иммиграции при ВСНХ и НКЗ.

в) Участие в заграничных конференциях выразилось в форме организации через Берлинскую Делегацию заграничных конференций. Заграничным Отделом была проделана большая работа по подготовке материалов для этих конференций, резолюции которых имели крупное принципиальное значение для определения дальнейшей работы заграничной помощи в РСФСР.

Во время конференций Заграничным Отделом была организована выставка помгола в Берлине, в помещении Консульства РСФСР, имевшая значительный успех. На выставке этой мы несколько подробнее остановимся ниже.

г) Межведомственная комиссия при ЦК Помгол ВЦИК для связи с заграничными рабочими организациями в обла-

сти производственной помощи России работающая при Заграничном Отделе, имеет своей задачей координацию деятельности всех рабочих заграничных организаций в указанном направлении и указание практических форм этой деятельности. Последнее имеет особое значение в виду незнакомства заграничных организаций с условиями работы в России. Комиссия поддерживает в работе постоянный деловой контакт с Межрабпомголом, имевшим в ней своих представителей.

В настоящее время функции этой Комиссии разделены между: а) ЦК Последголом ВЦИК (куда входит представитель Межрабпомгола) б) Комитетом при Межрабпомголе (куда входит представит. ЦК Последгола) и Комиссией при Совете Труда и Обороне по вопросам концессий.

д) Координация и направление деятельности Полномочного Представительства правительства РСФСР при всех заграничн. орган. пом. гол.

В заграничном Отделе сосредоточена связь Полпреда с Президиумом ЦК Помгола по разрешению всех принципиальных и иных крупного значения вопросов, связанных с работой заграничных организаций, рассмотрение и утверждение организационных смет Полн. Представительства и обработка статистического материала, имеющего определить дальнейшее направление и районы деятельности загранич. орган. в РСФСР. Отдельно стоит вопрос о разработке общих оснований договоров с загранич. орган. об их работе в России.

Заграничным Отделом были разработаны договоры с АРА, с Миссией Нансена, с Германским Красным Крестом, голландскими и американскими миссиями. В последнее время практическая разработка и заключение договоров с загранич. орган. перешло к Полпреду под

общим руководством Заграничного Отдела.

е) Информация периодическая (в Бюллетенях ЦК Помгол) и эпизодическая (в русской и иностранной прессе). Информация заключалась, как в освещении зарубежной печати о ходе голодной кампании в РСФСР, так и наоборот — российской печати о ходе голодной кампании за границей. Кроме текущих сводок, Заграничному Отделу приходилось составлять специальные информационные сводки, напр., к 9-му Съезду Советов, к 11-му Парте'езду и др.

ж) Агитация (преимущественно за границей) осуществляется Заграничным Отделом путем:

- 1) помещения статей и отчетов в газетах, журналах и книгах;
- 2) распространения плакатов, карт и диаграмм;
- 3) организации через Особый Комитет при НК Просе, созданный постановлением Президиума ВЦИК от 23 марта 1922 г., заграничных турне, артистов, музыкант. и художн., часть сборов, с коих должна поступать в ЦК Помгол;
- 4) проведения за границей фото-кино-кампании с демонстрацией фильм, рисующих положение пораженных голодом районов;
- 5) устройства лекций и публичных докладов за границей и продажи марок;
- 6) устройства выставок.

В связи с начатой теперь кампанией производственной помощи России, в которой работа заграничных организаций приобретает особо важное значение, деятельность Заграничного Отдела должна будет расширяться и углубиться.

Особо надлежит остановиться на Берлинской выставке ЦК Помгол 7-го июля с/г в Берлине в помещении Российского Консульства открылась выставка под названием „Голод и Помгол в Советской России“ (при

участии ЦК Помгол и Международной Конференции Рабочей Помощи России).

Материал выставки состоял из статистических таблиц, плакатов, карт, образцов суррогатов хлеба и др. питательных материалов, употребляемых в пищу голодающим населением, образцов художественных изделий, газет, брошюр, диаграмм и фотографических снимков.

Выставка была разбита на 4 отдела. В первом отделе сосредоточены плакаты и статистические данные, дающие общее представление о голодающих районах с разграничением округов деятельности Помголовских организаций. Второй отдел выставки дает общий обзор причин и характера голода, а также мероприятий Советского Правительства в деле борьбы с голодом. Здесь отмечено развитие сельского хозяйства за длинный ряд лет. Третий отдел освещает общественную помощь, оказанную внутри России. В нем проведена мысль о том, что основным разрешением вопроса о помощи пораженным голодом районам является восстановление и интенсификация сельского хозяйства и промышленности. Интересны сравнительные данные о степени участия в пожертвованиях помгол рабочих, красноармейцев и других групп населения.

Четвертый отдел дает картину заграничной помощи России и выявляет участие в этой помощи отдельных заграничных организаций.

Из посетителей выставки около 60% составляли рабочие, а остальной контингент — интернациональная публика.

Небезинтересным будет привести отзывы прессы о выставке.

а) Буржуазная пресса:

„Всеобщая Германская Газета“ отмечает, что выставка дает верное представление о размерах и характере постигшего Россию голода со всеми его уродливыми последствиями (трупоедство

и т. п.) и рекомендует посетить ее всем тем, кто хочет ознакомиться с голодом в России и помочь в этом бедствии.

Характерно, что газета не может, даже в вопросе о голоде упустить случая коснуться страшной большевистской пропаганды.

„Помещенные на выставке портреты Советских деятелей и снимок парада Красной Армии“ — говорится в статье — „как пропагандистский большевистский материал, не подходят к назначению выставки“.

„Фоссова газета“ помещает подробное описание выставки и с похвалой отзывается об изобразительной силе выставленных плакатов. Значительная часть описания посвящена изображению тяжелого впечатления, которое произвели на корреспондента фотографии голодающих и образцы суррогатов. Газета отмечает недостаточность оказываемой помощи и заканчивает статью словами: „оказание помощи считается нами священной обязанностью“.

б) Коммунистическая пресса:

„Красное Знамя“, сопоставляя настоящую выставку с состоявшейся прошлой зимой, отмечает то общее впечатление энергии, инициативы и силы сопротивления, которые присущи Советской власти во всех ее мероприятиях. „Выполнило-ли хоть одно Правительство“ — спрашивает газета — „что-нибудь подобное так систематически, с такой силой волей, как тут — рабочие и крестьяне“.

Газета отмечает сильное впечатление производимое экспонатами, доказывающими большую выносливость русского народа. Внимание газеты останавливает диаграмма, определяющая сравнительное участие отдельных групп населения в деле помощи голодающим, и тот факт, что максимум энергии в этом деле проявили рабочие и красноармейцы

сравнительной инертности других групп населения.

Отдельно отмечены в статье художественные изделия, которые, по мнению корреспондента, отражают природные художественные задатки, заложенные в русском народе.

Описывая беспросветное, мрачное впечатление, остающееся после осмотра суррогатов и фотографий, газета заканчивает статью словами: „Но Советская звезда светит, и сила пролетариата вскоре победит страшнейшего врага. Да здравствует пролетарская солидарность!“

НАРОДНЫЙ КОМИССАРИАТ ПРОДОВОЛЬСТВИЯ

Почти одновременно с известиями о засухе, уничтожившей урожай хлебов Поволжья, местные организации пострадавших губерний настоятельно требовали помощи. Неурожай 1921 года тем и характерен, что развитие бедствия шло стихийным темпом, создавая паническое настроение среди местного крестьянства. Ликвидировать эту панику можно было лишь немедленной помощью семенами для нового посева и продовольствием.

Между тем, фронт борьбы с надвигающимся голодом еще только организовывался: благополучные по урожаю части Федерации находились еще в стадии лихорадочной организационной работы, иностранная помощь пока только намечалась.

Всю тяжесть первого натиска голода приняло на себя государство через Народный Комиссариат Продовольствия.

Тяжелый в продовольственном отношении 1920—1921 операционный год с его частичным неурожаем в Орловской, Тульской, Воронежской и Царицынской губерниях, с его весенним транспортным, продовольственным и промышленным кризисом, к моменту голода на Поволжья, уже приходил к концу.

Запасы Наркомпрод были почти полностью израсходованы, подвоз продо-

вольствия по железно-дорожным линиям к распределительным базам приостанавливался, внутренние губернии уже ничего не имели на остатке и конец операционного года проводился Наркомпродом из слабых заграничных поступлений.

В этой объективной обстановке Наркомпроду приходилось оказывать первую помощь голодающим Поволжья и при этом оказывать ее немедленно.

Невиданная засуха и гибель посевов произвели настолько потрясающее впечатление на население пострадавших губерний, что Поволжью грозило запустение. Население стихийно поднималось с родных мест и устремилось в благополучные по урожаю губернии. Необходимо было не только придать этому выселению организованный характер, но и удержать крестьян на земле, чтобы поля не остались незасеянными.

Первым, в этом направлении, шагом государства был отказ от обязательной сдачи общегосударственного продналога, который по объявленным голодающим губерниям достигал цифры 78.250.000 пудов, зерна и прочих продуктов, в переводе на ржаные единицы. Одновременно, местным властям было предоставлено право самостоятельного установления размеров налога с нестрада-

вших хозяйств, с обращением собранного таким путем хлеба на местные нужды. Это в конкретных цифрах дало в зерне и в переводе на зерно—5.250.030 п.

Затем Наркомпрод, преследуя все ту же цель немедленной помощи, передал местным организациям помгол для семенных и продовольственных заготовок крестьянства весь свой товарный фонд завезенный ранее в начавшие голодать губернии и, предназначенный, в расчете на урожай к обмену на хлеб для государства. Этот фонд расценивался более чем в 6.000.000 золотых рублей, что в переводе на действовавший тогда товарообменный эквивалент 1:1, равнялся той же сумме пудов зерна. Наконец, голодающему крестьянскому населению была обещана, а впоследствии и проведена, семенная помощь.

Истощение продовольственных ресурсов 1921 года не дало возможности Наркомпроду немедленно приступить к планомерной помощи голодающему населению сел и городов. Наркомпрод приложил все усилия и ввез в течение июля, августа и сентября свыше 2.000.000 пудов разного продовольствия, при чем для нужд собственно крестьян ввезено свыше 400.000 пудов.

Особо выделил Наркомпрод снабжение детей крестьян и из имевшихся у него на складах остатков продовольствия сумел провести в период июль—октябрь 1921 года вполне разработанный план снабжения детей, по преимуществу, заброшенных в городах и на железно-дорожных станциях. Всего за этот период не считая снабжения эвакуационных и детских питательных поездов, ввезено 78.823 пуда риса, сахара, масла, молока, какао и др. продуктов диетпитания.

При первой возможности, явившейся с частичной реализацией урожая 1921—

1922 года, Наркомпрод заготовил и переброевал в голодающие губернии 2.700.000 пудов картофеля, из них 1.900.000 на прямую помощь земледельческому населению, а для заготовки впрок овощей, собранных крестьянами голодающих губерний, Наркомпрод выдал 686.000 пуд. соли. Наконец, при первых хлебных поступлениях по продналогу был выделен фуражный фонд Наркомзема на спасение животноводства в 323.650 пудов, а вскоре затем, проведена семенная помощь, во время которой передано крестьянам на обсеменение озимого клина 12.242.500 пудов семзерна.

Все это вместе взятое имело целью удержать население на местах, ликвидировать панику, а также помочь, хоть в какой-нибудь мере, до нового операционного года и планомерной помощи государства, что могло иметь место лишь с октября 1921 года.

Необходимо, кроме того, указать, что к октябрю, с которого начиналось снабжение по общегосударственному плану должно прийти к концу и то небольшое количество продовольствия, которым обладало крестьянство Поволжья, собрав хлеб, урожай огородов и имевшийся пока еще почти в целости рогатый скот и лошадей.

К октябрю 1921 года Наркомпрод получил разрешение Совета Труда и Обороны израсходовать из общих продналоговых поступлений 12.000.000 пудов зерна на продовольственную помощь голодающим. Выработав план реализации этого фонда в 12 миллионов через общественное питание, Наркомпрод осуществил его к 1-му июля 1922 года в 90%, с лишним. Прогрессивно увеличивая количество кормящихся по месяцам, в зависимости от развития голода и необходимости усилить помощь во время полевых работ, Наркомпрод кормил:

Октябрь	356.580
Ноябрь	853.654
Декабрь	1.362.724
Январь	2.011.864
Февраль	2.260.390
Март	2.289.924
Апрель	2.773.364
Май	3.190.033
Июнь	3.336.035

Всего же, Наркомпродом выдано, не считая июля и августа 1922 года через столовые и в сухом виде 18.434.568 пайков.

Количество столовых и питательных пунктов в голодающих губерниях достигало до 13.000 и на содержание их, а также, самое главное, на заготовку мяса и овощей для общественного питания, Наркомпрод перевел органам помощи 805.180.700.000 рублей. Не ограничиваясь этим, Компрод вывез со своих складов в голодающие губернии для отпуска в столовых разных продуктов в переводе на зерно 2.341.111 пуд. и свыше 600.000 пудов картофеля.

Параллельно с общественным питанием, органы Наркомпрода оказывали помощь семьям красноармейцев, выдав им в течение кампании свыше 500 тыс. п. хлеба и крупы.

В весенние месяцы, тяжелые из-за распутицы в транспортном отношении, Наркомпрод, озабоченный своевременной развозкой продовольствия и семян, отпустил для нужд гужевого транспорта в голодающих губерниях около 1.000.000 пудов фуража зернового и объемистого в переводе на зерно. В тот же период, Наркомпрод провел кампанию по засеву ярового клина, во время которого ввез и передал крестьянам 36.548.802 пуда зерна, из них 10.499.305 пудов, купленных за границей и 4.275.000 пудов семян картофеля, обратив кроме этой суммы

на семена и часть продовольственного фонда в размере 4.672.200 пудов.

Ко всему этому надо добавить, что Наркомпрод, сняв с крестьян продналог, снял одновременно со снабжения из местных ресурсов и перевел на ввозное снабжение рабочих и служащих государственных предприятий и места призрения, на довольствие которых ввез в период с октября 1921 по июль 1922 г. 8.720.400 пудов зерна и 6.420.584 пуда разного продовольствия в переводе на зерно.

В настоящее время нет возможности подсчитать расходы Наркомпрода, понесенные по оборудованию всех правительственных и иностранных столовых, перевозке всех голодных грузов — русских и иностранных и пр.

В заключение подведем итоги сказанному.

Общие расходы Наркомпрода по борьбе с голодом в основных статьях в зерне и в переводе на зерно к 1-му июля 1922 года равны ста шестидесяти пяти миллионам пудов зерна, в том числе, сложенный продналог и ввоз на госснабжение.

Семьдесят пять миллионов семьсот пять тысяч триста сорок три пуда передано в натуре Наркомпродом голодающему крестьянству Поволжья и Крыма.

Из них около шестидесяти миллионов пудов собственно зерна вве-

зено Наркомпродом из общегосударственных ресурсов.

Общегосударственные же ресурсы 1921—1922 г.г. в части продналоговых поступлений в результате снижения ставок, обычной утери и проч. равнялись

ста тридцати — ста сорока миллионам пудов зерна.

Цифры эти лучше всего говорят о размерах помощи голодающим крестьянам, оказанной Народным Комиссариатом Продовольствия.

Арт. ХАЛАТОВ.

ГОСУДАРСТВЕННАЯ СЕМЕННАЯ ПОМОЩЬ ГОЛОДАЮЩИМ.

I.

Постигший Поволжье и ряд других районов неурожай выдвинул перед государством задачу, прежде всего, организовать семенную помощь пострадавшему населению. Все хорошо помнят, какая паника охватила крестьянство Поволжья осенью прошлого года, перед началом засева полей. Голодному и разоренному крестьянину казалось, что он всеми забыт, обречен на полную гибель, и он бросал пашню и свою избу и бежал куда глаза глядят.

Необходимость при таких условиях организовать реальную помощь семенами была совершенно очевидна. Нужно было показать крестьянству, что в Рабоче-Крестьянском государстве интересы сельского хозяйства пользуются полным вниманием государственной власти. Рабоче-Крестьянское Правительство не могло допустить, чтобы плодородные Поволжские пашни были запущены, и эта задача Республики, снабжавшая хлебом за последние годы промышленный голодный центр, обратилась в пустыню.

Чтобы помощь пришла своевременно необходимо было действовать с исключительной быстротой и решительностью. к началу озимой семенной кампании, т.е. в конце июля п. г., Республика не располагала не только семенным фондом, но и вообще какими-либо запасами семян осенних культур. Единственным реальным источником получения семян был только сбор семенного зерна в благополучных губерниях.

Учитывая всю серьезность и трудность положения, СНК еще 1 июля п. г. издал декрет, которым положение Поволжья признавалось угрожающим и в котором, одновременно, указывалось на необходимость притти Поволжью на помощь в деле обеспечения посева семенами озимого клина.

Подсчет площади озимого клина, подлежащего засеву при содействии государства, производился органами Наркомзема и ЦСУ. Этот подсчет корректировался Президиумом ВЦИК на основании докладов, получавшихся с мест и несколько раз подвергался изменениям.

В общем потребность в семенах для засева 5.435.000 дес. в пораженных неурожаем районах была определена свыше 30.000.000 пуд. Конечно, при ограниченности наших ресурсов, при краткости времени на переброску семенного зерна и при состоянии нашего транспорта, нельзя было даже думать о полном удовлетворении этой потребности. После учета всех реальных условий, было выделено на нужды осенней кампании в Поволжье, в порядке плана, 10.405.000 п. семенного зерна.

Так как нужда в посевном материале была огромна, а условия не позволяли хотя бы отчасти удовлетворить ее, из

внутренних запасов, Совет Труда и Оборонны поручил НКВТ закупить семенную рожь за границей. Закупленные за границей семена в количестве 2.060.000 пуд. были направлены в северные губернии и северные части более южных губерний.

Сложная и трудная задача по своевременной заготовке и отправке семян в голодающие губернии казалась непосильной, но, благодаря отчетливому сознанию всех органов Республики ее исключительного значения, — с этой задачей мы справились полностью.

Окончательные итоги осенней семенной кампании можно видеть из следующей таблицы (в тыс. пуд.):

Губернии и области.	Потреблено по заявкам Зем.-отдел.	Назнач. по плану.	Фактич. отправл.	% выполнения.	Вывоз загранич. семян.	Всего дано.
Самарская	4.800	1.849	1.983,5	120,9	250	2.354,4
Саратовская	6.000	1.920	1.813,9	94,6	11	1.835,9
Симбирская	3.875	1.165	1.110,3	123,2	325	1.760,3
Немком	1.050	500	579,5	120,5	23	625,5
Чувашская область	430	540	408,9	151,1	105	618,9
Марийская область	675	302	373,2	149,4	78	520,2
Татреспублика	8.721	2.199	1.944,3	122,8	766	3.476,3
Вятская	1.500	474	461,6	114,2	80	621,6
Уфимская	1.322	644	835,9	164,0	220	1.275,9
Царицынская	1.000	380	392,0	103,2	—	392,0
Астраханская	280	70	89,4	127,7	—	89,4
Вотская область	—	131	105,9	217,5	179	463,9
Баштреспублика	—	120	118,2	94,3	—	118,2
Уральская	276	100	181,0	181,0	—	181,0
Оренбургская	504	150	141,0	88,1	—	141,0
Фонд НКЗ	—	41	1,4	60,0	23	47,4
Итого (в тыс пуд.)	30.343	10.405	10.731	102%	1.864	12.595,0

Как видно из этих цифр, наш внутренний наряд был выполнен с неко-

торым превышением — на 2% выше плана. Общий итог отпущенного голо-

дающим губерниям семенного зерна по этой таблице определяется в 12.595.000 п. Фактический отпуск был еще выше, так как сюда не вошли семена, выделенные для нужд обсеменения из внутренних губернских ресурсов самих пострадавших губерний, в том числе значительное количество на Юго-Востоке, что составляет еще до 1.500.000 пуд. В общем, с учетом этой последней цифры, заявленная потребность в семенах была удовлетворена государством более, чем на 50%.

Чтобы оценить по достоинству проделанную работу, полезно остановиться на некоторых моментах. Кампания началась 1 августа, а закончилась 13 сентября. В течение этого краткого промежутка, благодаря крайнему напряжению сил продработников и транспортников, поставленная задача была выполнена. Работой руководила особая Межведомственная Семенная Комиссия (тройка) из представителей Наркомпрода, Наркомзема и НКПС, которой оказывали полное содействие все соответствующие органы Республики. С целью скорейшего выполнения плана, был мобилизован ряд партийных и профессиональных работников и отправлен на места. Широко была развита местами агитация с лозунгом „семена Поволжью“ с привлечением к работе наиболее активных местных сил. В одной Смоленской губ. было мобилизовано для этой цели свыше 3.000 товарищей. Продовольственный аппарат был везде поставлен на боевую ногу, при чем работа производилась круглые сутки. С органами НКПС был установлен тесный контакт для быстрейшего устранения всяких задержек в подаче порожняка и продвижении семенных грузов. С таким же напряжением работали и транспортники.

Так как семенное зерно, за недостатком тары грузилось преимущественно

насыпью, что создавало возможность хищений в пути, отправка семенного зерна из губерний, имевших более крупные наряды, производилась специальными маршрутами в сопровождении проводников из представителей заинтересованных губерний. В прочих случаях, охрана зерна лежала на обязанности органов милиции. В результате таких мер, утеря семенного зерна в пути по большинству губерний колеблется от 0,9% до 2,3% и только по Башкирии и Уральской области она выше 6%.

Забота государственных органов не ограничивалась заготовкой и отправкой семенного зерна голодающим. Громадная работа была проделана для того, чтобы семена не только во время были доставлены на места посева, но и распределены там с полным соблюдением интересов государства. Основным принципом, которым, по указаниям центра, должны были руководиться местные органы при распределении семян, было — снабжение, в первую очередь, более мощных хозяйств, поднявших пар и обеспеченных живым и мертвым инвентарем.

В соответствии с этим принципом, совхозы, колхозы, опытные и разные другие учреждения и организации, по сравнению с населением, получили самый незначительный процент семян. Так, в Самарской губ. население получило 94,9%, а прочие потребители 5,1%, в Татреспублике — 96,9% и 3,1%, в Вятской губ. — 97,3% и 2,7%, в Уральской губ. — 96,5% и 4,5% и т. д.

II.

Несмотря на значительное ухудшение нашего продовольственного положения, Советское Правительство взяло на себя еще более тяжелую задачу — дать семена голодающим и для весеннего засева полей. Задача была значительно более трудной, не только потому, что истош-

лись ресурсы Республики, но и вследствие того, что к весне, помимо Поволжья, в число голодающих вошли новые территории и план весенней кампании, по сравнению с осенью, пришлось значительно расширить.

При общей заявке Наркомзема в 33 мил. пуд., общий расход на весеннюю кампанию окончательно был определен по основному плану в 19.000.800 пуд. Затем начались поправки и дополнения плана. Было отпущено из внутренних ресурсов на обсеменение в Сибири 3.390.000 пуд. и Восточной Киргизии 700.000 пуд., на обсеменение полей семей красноармейцев в благополучных губерниях 986.000 пуд., на нужды семенной кампании Крыма 480.000 пуд., на семенные нужды отдельных губерний, не включенных в план снабжения гу-

берний голодающих, — около 1.000.000 п. и т. д., и т. д. В результате, после дачи дополнительных нарядов, общее назначение семян, определилось в цифре свыше 30.000.000 пуд.

Явная недостаточность наших внутренних ресурсов заставила и на этот раз обратиться к закупке семян за границей. По сравнению с осенью, задание Наркомвнешторга было значительно расширено. Общее назначение семян за счет заграничных покупок, при плане на 12.000.000 п., определилось в 11.089.000 п. По плану до 2½ мил. пуд., преимущественно кукурузы, предназначалось для обсеменения Украины и 9½ м. п. для Поволжья и, отчасти, для Юго-Востока.

Размер наших потребностей и степень их удовлетворения по утвержденным планам рисует следующая таблица:

Губернии назнач.	Потреб. по заявкам земорган.	Назначено из внутр. ресурс.	Получено.	% вып.	Назнач. загранич.	Получено.	% вып.
Астраханская	97.000	43.000	36.120	79,5	85.000	112.680	132,6
Царицынская	233.000	355.800	541.658	152,2	750.000	808.375	107,8
Нижнекамская	1.110.000	626.000	390.600	62,4	510.000	414.900	81,4
Саратовская	3.044.000	1.735.000	2.088.508	120,4	880.000	1.485.252	168,8
Киргизия	5.544.000	1.995.000	2.324.704	116,5	2.310.000	1.508.632	65,3
Калмыцкая	47.000	17.000	14.478	85,8	108.000	112.680	104,5
Самарская	3.748.000	1.800.000	1.757.834	97,7	1.152.000	549.078	48,8
Сибирская	1.533.000	1.160.000	1.321.383	113,9	305.000	208.824	67,2
Татарская	5.749.000	3.695.000	4.245.681	114,9	335.000	225.999	69,7
Чувашская	1.108.000	625.000	896.370	141,4	410.000	344.586	84,8
Волгодонская	120.000	505.000	483.723	93,1	1.120.000	650.774	54,4
Вятская	432.000	750.000	446.400	59,5	595.000	31.000	5,2
Марийская	1.074.000	721.000	866.093	120,1	149.000	48.891	29,5
Уфимская	3.252.000	2.275.000	2.122.768	93,0	530.000	224.690	42,4
Вятская	2.528.000	1.795.000	1.753.600	99,2	100.000	сведений нет.	—
Крым	745.000	480.000	480.000	100,0	250.000	250.000	100,0
Челябинская	1.116.000	903.000	637.371	73,9	120.000	сведений нет.	—
Юго-Восток	1.612.000	107.286	107.286	100,0	1.340.000	2.088.193	155,0
Екатеринбург	—	600.000	299.234	50,0	637.000	688.049	108,1
Пермская	—	604.000	640.600	106,2	430.000	352.000	81,9
Тюменская	—	406.000	376.473	92,7	—	—	—
Итого	35.012.000	21.189.006	21.830.884	103,0	11.089.000	9.508.573	85,7

В общем, считая и всякого рода внеплановые выдачи, поправки и дополне-

ния, было назначено из внутригубернских ресурсов: 29.283.777 п.

Отчетные данные о прибытии семенного зерна на места имеются не по всем губерниям и областям с надлежащей полнотой. Тем не менее, на основании полученных уже материалов, можно утверждать, что все назначенное зерно, за очень небольшими исключениями, получено на местах полностью. Таким образом, государство отпустило на семена в весеннюю кампанию около 40 милл. пуд.

И в этот раз, как и в осеннюю кампанию, всеми работниками, связанными с этим делом, была проявлена исключительная энергия и напряженность в работе. Продорганы и железные дороги работали по приемке, отправке и разгрузке семенного зерна почти круглые сутки. Работа протекала при самом активном участии представителей голодающих губерний, которые десятками и сотнями командировались на места погрузки зерна для ускорения работы. На границах в тех пунктах, через которые проходило закупленное за границей семенное зерно, работали специальные агенты. Почти во всех случаях зерно, отправлялось на места в сопровождении проводников, в результате чего процент потери оказался еще ниже, чем в осеннюю кампанию. Тяжелое состояние транспорта заставляло порой принимать самые крайние меры. С целью срочного продвижения семенного зерна неоднократно целые участки железных дорог закрывались для движения каких бы то ни было грузов, кроме семенных. Слабая пропускная способность некоторых узлов, а также Мос.-Каз. и Ряз.-Ур. ж. дор. в местах пересечения этими дорогами р. Волги, создавала иногда в этих пунктах большие скопления вагонов с зерном. Разгрузка пробок производилась при помощи института уполномоченных СТО, которые решительными мерами непосредственно на местах разбивали эти пробки, переправляя зерно в другие места.

Только тесная спайка в работе Наркомпрода, Наркомзема и НКПС здесь в центре и такая же тесная связь продорганов, земорганов и железных дорог на местах — помогла разрешить задачу по переброске семенного зерна в весеннюю кампанию. Громадную помощь делу оказала прекрасная работа связи. Семенная Тройка все время находилась в постоянной непосредственной связи с местами. Даже из Сибири ответ на сделанные распоряжения получался в течение 48 час.

Семенная помощь государства голодающим закончилась весенней картофельной кампанией. По первоначальному плану было назначено 7½ мил. пуд. семенного картофеля, но плохое состояние продукта в картофелехранилищах заставляло понизить этот план до 4.506.000 п. В счет этого плана было отправлено 4.265.031 п., при чем, голодуб. получили 3.920.746 п., что составляет 88,6% назначения.

Отпущенный Республикой на борьбу с голодом семенной фонд, считая даже и закупку за границей, конечно, не покрыл всей нужды голодающих губерний в семенах. Но к оценке наших усилий нельзя подходить лишь под углом заявленной потребности. Только сравнив наши реальные ресурсы, которыми мы располагали для удовлетворения всех бесчисленных потребностей Республики, с количеством зерна, выделенного в обе посевные кампании, мы сумеем более правильно оценить понесенные жертвы.

Общегосударственный продовольственный план 1921—22 г., определил наши ресурсы в 230.000.000 пуд., из которых расходная часть плана составляла 205.000.000 п. Выделенный первоначально в этом плане семенной фонд равнялся всего 27.000.000 п. Поправки, диктуемые суровыми реальными условиями, свели наши ресурсы всего к 184.000.000 пуд., считая в том числе и зерно, закупленное

за-границей. При таком продовольственном фонде, из которого мы должны были удовлетворять решительно все потребности губерний и областей Республики, на нужды семенной кампании в голодающих районах было отпущено за обе кампании свыше 50.000.000 п. Таким образом, выделенная фактически цифра семенного фонда составляет, при сокращенном государственном плане, около 30%, всего государственного фонда.

Поставленная Республикой задача казалась в начале непосильной, но благодаря крайнему напряжению всех сил, мы справились с нею на все 100%. Чтобы спасти Поволжье, мы сократили до последнего предела потребности всех остальных областей государства. Урожай этого года оправдал понесенные жертвы. Исключительно благодаря помощи государства Поволжье встало на ноги и через 2—3 года оно, как и прежде, будет житницей Республики.

Общепитание в голодающих местностях.

Необычайные размеры голода охватившего Поволжье, Крым и часть Украины, уже в августе 1921 года поставили перед продорганами вопрос о необходимости установления твердого голодного бюджета и разработки соответственно этому плана общепитания.

При составлении государственного продовольственного плана, выяснилось, что для нужд общепитания голодающих районов может быть выделено до 12 миллионов пудов зерно-хлеба сверх отпускаемого по госснабжению для тех же районов.

Несомненно, что 12-тимиллионный фонд не мог обеспечить даже минимальной потребности всех голодающих, но в данном случае принималось во внимание то обстоятельство, что, наряду с государственным продовольственным

фондом, будут приняты меры к увеличению продовольственных ресурсов голодающих, путем привязки их к благополучным губерниям и усиления отправки всякого рода пожертвованных и товарообменных продовольственных грузов.

Бронированный 12-тимиллионный государственный фонд представлял собой как бы основу, на которой должна была зиждиться государственная помощь голодающему населению, и этот фонд предназначался в первую очередь для обеспечения наиболее беспомощных и нуждающихся людей, как-то: детей, хилых стариков, безработных и т. д.

При составлении годового плана на основах 12-ти миллионного бронированного фонда и при разверстке его по отдельным месяцам, и районам, были приняты во внимание совокупность всех продовольственных условий голодающих губерний, как-то: внутри губернские запасы, возможность прокормиться населению в осеннее время съедобными суррогатами, организация заграничной помощи, приток пожертвований и т. д.

Сообразно с этим, количество едоков, установленное в 500 тысяч на ноябрь, постепенно повышается, достигая своего максимума в наиболее тяжелые моменты голода между мартом и маем, когда наступает крайнее истощение продовольственных ресурсов и сил населения.

Не удовлетворяясь выделением хлебного фонда, продорганы приняли меры к направлению в голодающие губернии также картофеля и мясо-рыбы, но отправка этих продуктов была возможна только в первое время; в дальнейшем направление овощей, вследствие климатических условий, сделалось невозможным, а непосредственная заготовка мясо-рыбы в голодающих губерниях оказалась целесообразнее отправки этих продуктов из благополучных мест и продор-

ганам были выделены и направлены на места специальные денежные средства.

Кроме средств на заготовку продуктов, продорганами были исходатайствованы средства на организационные и эксплуатационные расходы по общественному питанию.

При этом была учтена трудность переживаемого момента, необходимость экономии средств для организации столовых и питпунктов, и местным органам рекомендовалось использовать все помещения и инвентарь, служившие ранее для нужд общепитания.

При дальнейшей разработке плана технического осуществления общепитания на местах были учтены все трудности предстоящей работы, а равно и отсутствие достаточного кадра вполне подготовленных работников в распоряжении одного продоргана, а потому в разработанной для этого инструкции предусматривалась организация специальной секции общепитания при Губкомпомголах, с вхождением в нее представителей Губпродкома, Губсоюза, Губздрава и Губсобеа.

Этой секции была предоставлена полная самостоятельность для выбора учреждений, технически осуществляющих общественное питание, в зависимости от наличия в распоряжении учреждения гибкого аппарата.

В виду того, что в последние годы общественное питание, как в городских, так и в сельских местностях осуществлялось преимущественно органами кооперации, последние оказались более подготовленными к делу общепитания и во многих губерниях проявили в нем большой интерес и инициативу.

В особенности приходится отметить деятельность Самарского, Саратовского, Симбирского Губсоюзов и Татсоюза.

В означенных губерниях органы кооперации приняли на себя почти все

цело, как работу по общепитанию, так и транспортировку и распределение голодных грузов.

В других губерниях: Астраханской, Вятской, Бапреспублике, Чувашской, Марийской, Буковской, Оренбургской, Челябинской и Пермской органы кооперации, хотя и не проявили такой инициативы и деятельности, но в общем и целом выполнили значительные задания по организации, оборудованию и созданию столовых.

Только в губерниях: Уральской, Царицынской, Вятской, Кустанайской, Немкоммуне, Калмыцкой и Уфимской дело общепитания находилось в руках Губкомпомголов и Губпродкомов, где устранение органов кооперации в отведение дела общепитания объясняется чисто местными условиями.

Следует иметь в виду, что местные органы кооперации непосредственно средств на дело общепитания из центра не получали. Как продуктовые, так и финансовые средства направлялись в адрес Губкомпомголов или Губпродкомов, которые должны были отпускать это средства органам кооперации сообразно выполняемым последними заданиям.

Переходя к обзору фактического осуществления общепитания на местах, приходится констатировать тот факт, что не во всех районах общественное питание проводилось с одинаковой быстротой и успехом.

Отрицательным образом на ход развития общепитания влияли:

1) Недостаточная связь центра с наиболее отдаленными районами.

2) Задержки в поступлении продуктов и отсутствие гужевого транспорта для переброски их по отдаленным селам и деревням.

Благодаря последним обстоятельствам в первое время столовые организовывались преимущественно по городам и при-

станциях железных дорог или на пунктах массового скопления беженцев и голодных.

В дальнейшем же, по мере увеличения поступлений продуктов и усовершенствования аппарата, организация столовых и питпунктов развевывалась и в отдельных селах и деревнях.

Во избежание параллелизма в работе с функционировавшими столовыми и питпунктами заграничных и других общественных организаций, секциями общепитания Губкомпомголада ежемесачно утверждался, как план организации сети столовых, так и количество едоков на долю каждой организации в отдельности.

В октябре месяце количество столовых, пит- и раздаточных пунктов составляло 707 при 356.580 едоках, а в декабре оно возрасло до 4.965 пунктов при 1.362.724 едоках. В дальнейшем как количество питпунктов, так и едоков быстро расло, достигнув в мае цифры 13.669 пунктов при 3.190.033 едоках.

Несомненно, что продуктов, отпускаемых по плановым нарядам, было крайне недостаточно для прокормления всех едоков, тем более, что часто из этого же фонда производились позаймствования для нужд больных и детских домов.

В виду этого в декабре месяце последовало распоряжение ЦКломгольвик об обращении на нужды общепитания всех поступивших в распоряжение местных помголов ресурсов, как продуктовых, так и денежных.

Прилагаемая при сем таблица рисует картину фактического получения в отношении хлебо-зерна по месяцам.

К сожалению, таблица является не совсем точной, как в виду недостаточной связи губернских центров с наиболее отдаленными районами, так и невозможности постановки отчетности на

должную высоту в местностях с кочевым населением Киргизской, Калмыцкой, Вотской, Чувашской и Марийской областей.

На самом же деле местами было получено и использовано для общепитания значительно больше продуктов.

Подводя итоги деятельности общепитания в голодающих местностях, можно несомненно установить целый ряд дефектов, которые были совершенно неизбежны при организации работы на обширной и отдаленной территории, и при отсутствии хорошо налаженной почтовой и живой связи с местными органами. К тому же работать пришлось наспех, без предварительной подготовки на местах, при чем технические условия работы были далеко неблагоприятны.

В настоящий момент, когда железные тиски голода начинают постепенно ослабевать; разумеется что проводимые до сих пор принципы бесплатного общепитания должны соответственно измениться.

В течение зимнего и весеннего периода крестьянское население было в худшем положении, чем городское, и мы все свои ресурсы преимущественно направляли в деревню для обеспечения крестьянского населения.

Теперь же, с наступлением урожая, крестьянство будет более или менее обеспечено, и городское беднейшее население оказывается в менее благоприятных условиях, так как хозяйственная жизнь только начинает налаживаться и нам необходимо принять меры к перенесению деятельности по общепитанию преимущественно на города и фабрично-заводские районы.

К сожалению недостаток средств не позволяет далее продолжать бесплатную выдачу продуктов и мы должны поневоле направить свое внимание на организацию сети дешевых столовых, оставляя бесплатное питание только для

Фактическое проведение общественного питания в голодающих местностях с октября 1921 года по август 1922 год по данным полученным с мест согласованным с Помгол Наркомпрода.

№ по порядку.	Наименование местностей.	Октябрь.		Ноябрь.		Декабрь.		Январь.		Февраль.		Март.		Апрель.		Май.		Июнь.		Июль.	
		Стол.	Питающ.	Стол.	Питающ.	Стол.	Питающ.	Стол.	Питающ.	Стол.	Питающ.	Стол.	Питающ.	Стол.	Питающ.	Стол.	Питающ.	Стол.	Питающ.	Стол.	Питающ.
1	Астраханская	6	20.000	6	20.000	6	20.000	30	26.000	73	33.572	78	33.572	78	33.572	109	33.329	111	30.812	4	9.051
2	Башреспублика ¹⁾	18	2.000	50	5.200	274	57.148	499	56.900	776	96.621	960	136.455	961	136.954	986	198.583	992	198.583	—	—
3	Вотобласть ²⁾	—	—	—	—	—	—	—	9.488	—	19.000	359	28.813	475	51.000	475	51.000	475	51.000	—	—
4	Вятская ³⁾	—	—	400	40.000	400	40.000	400	40.000	502	49.000	512	86.800	527	94.815	755	113.249	755	113.469	—	—
5	Казмынка ⁴⁾	—	—	—	—	—	—	—	—	—	—	—	—	—	—	—	31.150	—	31.150	—	—
6	Кирреспублика	12	6.600	123	67.300	138	99.300	647	340.147	647	340.147	690	340.147	690	393.000	1.315	392.000	1.230	393.000	—	—
7	Крым	—	—	—	—	—	—	—	—	—	—	—	45.000	—	45.000	—	145.376	78	145.376	—	—
8	Маробласть ⁵⁾	—	—	315	12.000	385	18.000	328	23.200	328	35.000	328	45.497	328	45.497	434	148.000	434	123.000	367	100.000
9	Немкоммуна	312	270.000	312	270.000	312	270.000	312	270.000	312	270.000	312	260.000	312	330.000	312	330.000	312	330.000	—	—
10	Пермская	—	—	—	—	—	—	—	6.348	—	14.886	—	16.365	—	21.630	384	26.970	384	66.313	117	119.573
11	Самарская ⁶⁾	129	32.000	349	92.667	759	212.429	827	307.072	827	307.072	829	307.072	829	326.000	831	393.000	829	410.180	—	—
12	Саратовская	—	—	822	269.000	822	268.799	1.294	229.228	1.294	229.228	1.294	229.228	1.294	229.228	1.294	229.228	702	507.573	—	—
13	Симбирская ⁷⁾	—	—	—	—	278	69.032	547	170.000	728	213.000	833	225.000	839	225.000	839	225.000	839	190.000	—	190.000
14	Татреспублика ⁸⁾	220	11.800	220	11.800	630	52.967	1.001	150.000	2.308	174.329	3.209	217.642	3.275	230.180	3.275	230.660	2.400	240.000	2.400	240.000
15	Уфимская	5	5.100	85	31.000	85	31.000	371	122.322	371	126.778	371	126.778	393	313.909	593	313.909	992	213.000	992	213.000
16	Царицынская	5	9.080	6	13.132	6	170.114	24	125.157	34	199.216	68	31.014	136	135.000	136	135.000	136	100.000	—	—
17	Челябинская	—	—	—	—	—	—	138	22.303	138	22.303	188	22.303	462	64.341	462	64.341	462	64.341	360	66.554
18	Чувобласть	—	—	197	21.555	940	53.935	1.453	113.323	1.469	128.238	1.469	128.238	1.469	128.238	1.469	128.238	1.469	128.238	828	85.792
	Итого	707	356.580	2.885	853.654	4.965	1.362.724	7.871	2.011.501	9.832	2.260.390	11.450	2.289.924	12.068	2.773.364	13.669	3.190.033	12.600	3.336.035	5.068	—

¹⁾ Отпущено на детские дома в апреле и мае 87.000 и с октября по март по 10.000 — 60.000. Кроме того на общественные работы из фонда планового снабжения овса 47.997 пуд. и пшеницы 4.002 пуд.

²⁾ Израсходовано на общественные работы и проч. 12.461 пуд.

³⁾ Отпущено ГУБОНО май/июль по 4.750, Губздрав мей/июль по 1.900 и северным уездам 8.017 п. хлеба.

⁴⁾ В Интернат: май 1.372 пайка и июнь 1.316 пайков.

⁵⁾ На общественные работы 5.452 пайка, на перевозки 14.000 пайков и выдано голодающим 756.

⁶⁾ Оплачивались перевозки: рожью или пшеницей 2 1/2 фун. или овсом 6 фун.

⁷⁾ В январе по дополнительному плану питалось: 54.545 детей и 35.400 взрослых, израсходовано вне плана 72.387 пудов зерна.

⁸⁾ Снабжались: в июне 6.000 больных и 10.514 детей и в июле 4.250 больных и 10.514 детей НКПС.

Выполнение государственного плана на общественное питание в голодающих местностях, плановая потребность, отправка и фактически

№ по пор.	Наименование местностей.	О к т я б р ь.					Н о я б р ь.					Д е к а б р ь.					Я н в а р ь.					Ф е в р а л ь.					М а р т.					
		Потребн.	Отправка.	Факт. получ. с августа	% выполн. к потр.	% выполн. к отпр.	Потребн.	Отправка.	Факт. получ.	% выполн. к потр.	% выполн. к отпр.	Потребн.	Отправка.	Факт. получ.	% выполн. к потр.	% выполн. к отпр.	Потребн.	Отправка.	Факт. получ.	% выполн. к потр.	% выполн. к отпр.	Потребн.	Отправка.	Факт. получ.	% выполн. к потр.	% выполн. к отпр.	Потребн.	Отправка.	Факт. получ.	% выполн. к потр.	% выполн. к отпр.	
1	Астраханская	6	—	7	116,6	—	12	6	4	33,5	66,6	17,2	—	20	117,6	—	18	15	17	94,4	113,3	19,4	5	8	40	160	15,9	1	8,5	56,2	900	
2	Башреспублика	11,5	—	—	—	—	23	13,5	—	—	—	30,2	—	15	50	—	46	24	34	73,9	141,6	51,6	4	1	1,9	25	57,4	10	14	24,1	140	
3	Вотобласть	—	—	—	—	—	—	2	—	—	—	22,3	—	7	31,8	—	28,5	10	6	20,6	60	30,8	2	2,4	6,4	100	26,1	18	9	34,5	50	
4	Вятская	—	—	—	—	—	—	—	—	—	—	24,9	—	7,9	32	—	48,1	29	23	47,9	79,3	53,9	4	6,4	11,1	150	51	36	35,9	70,5	100	
5	Калмобласть	—	—	—	—	—	—	—	—	—	—	13,9	—	—	—	—	16,4	—	—	—	—	18,1	—	2,6	16,6	—	16,6	7	—	—	—	
6	Кирреспублика	25,5	7	23	88,4	328,5	51	30,5	28	54,9	90,3	65,7	9	37	56,06	411,1	103,8	19	31	29,8	163,1	125,4	14	16,6	13,6	121,4	129,3	44	29	22,4	65,9	1
7	Крымреспублика	—	—	—	—	—	—	—	—	—	—	—	—	—	—	—	—	—	—	—	—	—	—	—	—	—	13,4	—	13	100	—	
8	Маробласть	2,5	2	1	33,3	50	5	5	3	60	60	7	6	9	128,5	150	19,9	9	5	25	55,5	22,2	—	8	36,3	—	23,7	22	14	58,3	63,6	
9	Немкоммуна	8,5	1	55	611,1	—	17	19,5	40	235,2	200	22,3	4	11	50	275	26,4	16	1,8	7,6	12,5	28,7	2	25,7	89,6	1300	34,9	15	1	2,8	6,6	
10	Пермская	—	—	—	—	—	—	—	—	—	—	—	—	—	—	—	—	—	—	—	—	—	—	—	—	—	6,7	4	4	57,1	100	
11	Самарская	25,5	21	9	34,6	42,8	51	46,5	51	100	108,5	61,6	17	85	137,09	50	85	110	127	149,4	115,4	99	22	77,4	76,7	350	118,1	30	95,2	80,5	316,4	1
12	Саратовская	28	34	58	207,1	170,5	56	81,5	71	126,7	86,5	72,1	25	105	147,2	420	84,5	73	33	38,8	45,2	101,9	34	33,7	33,3	100	99,5	23	27	27	117,3	
13	Симбирская	17,5	13	13	72,2	100	35	28	13	37,1	46,4	47,6	3	24	50	800	57,7	66	27	46,5	40,9	63,8	24	25,4	39,06	104,1	67,2	28	40	59,8	142,8	
14	Татреспублика	27	17	2	7,4	11,7	54	61,5	28	51,8	45,1	61,7	32	34	54,8	106,2	78,8	35	50	63,2	142,8	93,8	16	26	27,6	162,5	100,7	40	28	28	70	1
15	Уфимская	19	1	—	—	—	38	—	10,6	28,9	—	57,1	1	14,4	24,5	1400	71,7	45	24,6	34,7	55,5	82,5	7	8,7	10,8	128,5	79,1	60,4	33,9	42,5	53,1	
16	Царицынская	—	—	—	—	—	—	2	—	—	—	11,9	2	10	83,3	500	33,3	4	3	9,09	75	38	6	18,9	50	316,6	38,9	22	20,7	53,8	95,4	
17	Челябинская	—	—	—	—	—	—	—	—	—	—	—	—	—	—	—	39,2	—	3,5	10,2	—	45,9	—	0,9	2,1	—	43,9	1	1	2,2	100	
18	Чувобласть	13,5	5	6	42,8	120	27	56	5	18,5	8,9	41,1	17	38	92,6	223,5	54,1	26	40	74,07	153,8	57,4	8	10	17,2	125	57	24	24	42,1	100	
В с е г о		184,5	101	174	94,05	172	369	352	258,6	68,8	72,1	556,6	116	417,3	74,8	359,4	811,4	481	425,9	52,5	88,5	932,4	148	271,7	29,1	18,3	979,4	339	398,2	40,6	102,3	9

бность, отправка и фактическое получение хлебобпродуктов с октября месяца 1921 г. по август 1922 г. (в тысячах пудов).

в.		М а р т.						А п р е л ь.						М а й.						И ю н ь.						И ю л ь.						И т о г о.					
% выполн. к потр.	% выполн. к отпр.	Потребн.	Отправка.	Факт. получ.	% выполн. к потр.	% выполн. к отпр.	Потребн.	Отправка.	Факт. получ.	% выполн. к потр.	% выполн. к отпр.	Потребн.	Отправка.	Факт. получ.	% выполн. к потр.	% выполн. к отпр.	Потребн.	Отправка.	Факт. получ.	% выполн. к потр.	% выполн. к отпр.	Потребн.	Отправка.	Факт. получ.	% выполн. к потр.	% выполн. к отпр.	Потребн.	Отправка.	Факт. получ.	% выполн. к потр.	% выполн. к отпр.						
10	160	15,9	1	8,5	56,2	900	15,9	20	12,8	81,2	65	6,2	7	21,2	350	300	6,2	16	14,4	233	87	—	5	14,5	—	280	116,8	75	127,4	109	169						
1,9	25	57,4	10	14	24,1	140	57,4	45	13	22,8	28,8	61,7	120	84	135	70	61,7	85	27,5	44	31	—	42	—	—	—	400,5	343,5	188,5	47	54						
6,4	100	26,1	18	9	34,5	50	26,1	41	21	80,7	51,2	38,2	40	32,9	87	82	38,3	45	23,8	63	53	—	30	—	—	—	210,3	188	102,1	48	54						
11,1	150	51	36	35,9	70,5	100	51	—	8,7	17,6	—	64,8	46	8	12	17	64,8	90	84,6	129	93	—	40	21,3	—	52,5	358,5	245	195,8	54	80						
16,6	—	16,6	7	—	—	—	16,9	28,5	6,7	41,1	24,1	14,5	24	21,5	150	85	14,6	12	46,9	313	391	—	15	—	—	—	111	86,5	77,7	70	90						
13,6	121,4	129,3	44	29	22,4	65,9	129,1	162,5	100	76,9	61,3	143,2	83	81	56	97	143,2	—	42	29	—	—	—	—	—	—	916,2	369	387,6	42	104						
—	—	13,4	—	13	100	—	13,4	—	13	100	—	33,4	—	33	100	—	33,5	—	55	163	—	—	—	—	—	—	93,7	—	112	120	—						
36,3	—	23,7	22	14	58,3	63,6	23,7	32	33,7	14,1	106,2	26,3	49	21	80	42	39	35	20,8	53	60	—	30	—	—	—	169,3	190	115,5	68	60						
89,6	1300	34,9	15	1	2,8	6,6	32	25,5	18,1	56,2	69,2	15,2	31	19,4	126	61	7,2	27	13,3	185	48	—	7	—	—	—	192,2	148	185,3	96	125						
—	—	6,7	4	4	57,1	100	6,7	—	—	—	—	21,1	22	14,1	66	63	21,1	20	29	138	145	—	15	3,5	—	20	55,6	61	50,6	90	81						
76,7	350	118,1	30	95,2	80,5	316,4	118,1	132	80,7	63,6	61,3	113,7	125	100	88	88	113,7	95	113,4	100	118	—	65	—	—	—	785,7	663,5	738,7	94	111						
33,3	100	99,5	23	27	27	117,3	99,5	41	33,3	33	92,6	66	94	55	83	58	66	88	66,6	100	75	—	50	2,3	—	4	673,5	543,5	489,9	72	90						
39,06	104,1	67,2	28	40	59,8	142,8	68,2	56,5	40,7	60,2	71,9	59,1	67	70,3	118	140	59,1	68	52,3	88	76	—	40	—	—	—	476,2	393,5	305,7	64	64						
27,6	162,5	100,7	40	28	28	70	100,6	87,5	88	88	100	115,9	130	143,1	124	110	116	120	183,5	157	152	—	79	93,9	—	118	748,5	618	676,5	90	109						
10,8	128,5	79,1	60,4	33,9	42,5	53,1	79,2	19	98,6	100	415,7	89,5	82	19,4	21	23	89,5	140	—	—	—	—	89	—	—	—	605,6	448	190,2	31	42						
50	316,6	38,9	22	20,7	53,8	95,4	39	10	26,2	64,1	250	29,9	39	26	86	66	14,3	15	20,5	142	133	—	20	—	—	—	205,3	120	124,3	60	103						
2,1	—	43,9	1	1	2,2	100	46,8	5	11,8	23,5	240	34,9	43	17,1	48	39	34,6	45	53,3	151	117	—	50	—	—	—	245,6	144	87,6	35	60						
17,2	125	57	24	24	42,1	100	57	46,5	20,7	36,8	100	46,3	87	77,2	167	88	62,2	45	72	116	160	—	39	—	—	—	415,6	353,5	292,9	70	83						
29,1	18,3	979,4	339	398,2	40,6	102,3	980,6	752	611	62,2	81,2	979,9	1089	842,2	83	77	985,3	946	918,9	93	97	—	616	135,5	—	21	6780,1	4990	4450	65	90						

беспризорных детей и неработоспособного элемента.

Необходимость организации сети дешевых столовых была уже предусмотрена Отделом Общественного Питания Центросоюза, но отпущенные для этой цели средства были крайне недостаточны и органы кооперации не могли раз-

вить сети столовых в соответствующем размере. В настоящий момент необходимо об этом позаботиться и принять самые энергичные меры на местах к организации дешевого питания при помощи органов кооперации, уделяя для этой цели имеющиеся в Губкомпомголах продуктовые и материальные средства.

Сводная таблица итогов государственной помощи Наркомпрода.

I.

Общие итоги помощи.

1) Сложено общегосударственного продналога.

По зерну и другим продуктам в переводе на зерно 78.250.000 пуд.

2) Отправлено в семенную кампанию 1921—1922 гг.

а) озимого зерна

из внутр. запаса . . . 10.731.000 п.

„ загранич. ввоза . . . 1.864.000 „

б) ярового зерна

из внутр. запаса . . . 29.283.777 „

„ загранич. ввоза . . . 9.508.573 „ 51.387.350 п

3) Отправлено из 12-ти миллионного фонда Помгол.

а) на общественное питание с октября 1921 г. по

август 1922 г. хлеба и крупы, включая 760.000 п. распределенных АРА . . . 4.672.200

б) подлежит зачислению

отпущенное заимообразно

на обеспечение ярового

клина (указанное в § 2 под

буквою б) яровое семзерно 5.850.000

в) подлежит зачислению

по Краской Звезде хлеба

свыше 500.000 6.350.000 п.

11.022.200

4) Отпущено на спасение животноводства.

а) по плану 224.450

б) вне плана 109.200

в) „ „ на перевозку . . . 700.000

г) объемистого фуража

1.200.000 пудов в переводе на зерно 240.000 1.273.650 п.

5) Отправлено на Госснабжение.

С сентября 1921 г. по

август 1922 г. хлеба, кру-

пы и других зерновых про-

дуктов 8.730.400 п.

6) Разбронировано товарного фонда

в переводе на зерно . . . 6.500.000 п.

7) Отправлено картофеля

а) продо- { свежего . . . 1.900.000

вольствени . { сушеного . . . 60.000

{ морожен. . . 304.000

б) семенного 4.265.003

6.529.031

перевод на зерно . . . 1.114.600 п.

8) Отправлено разных продуктов.

а) на Госснабжение

с Московск. складов Хла-

добойни хлебопродуктов,

мяса, рыбы, сельдей, масла,

сахару и проч. Врачебн.

Питательн. эвакуационн.

поездам и Кр. Кр. 62.756 п.

и 47.360 шт. яиц и другим

Группам потребителей

46.900 п. и 8.600 шт. яиц

в переводе на зерно . . . 665.278

С Транс-Волги рыбы

1.918.427 пудов в переводе

на зерно 5.755.281 6.420.559 „

б) на общественное питание с июля 1921 г. по август 1922 г.

с Москов. складов Хла-

добойни хлебопрод. мяса,

Рыбы и проч. 100.481 п. в

перевод на зерно 322.996

с Транс-Волги рыбы

672.705 п. в переводе на

зерно 2018.116 2.341.111 „

Итого . . . 164.443.922 п.

II.

Из указанного количества 164.443.922 пудов передано Губкомпомголам для обращения на нужды голодающего земледельческ. населен.:

а) Местного продналога всех видов	
6.456.993 пуда, в переводе на зерно	5.250.030 пуд.
б) озимого и ярового семзерна	51.387.350 "
в) хлеба и крупы из 12-ти милл. фонда	6.350.000 "
г) товарного фонда в зерно	6.500.000 пуд.
д) картофеля всех видов в перев. на зерно	1.114.600 "
е) прочих продуктов Помгол (с Моск. складов и Транс-Волги) в переводе на зерно	2.341.111 "
И т о г о	72.443.091 пуд.

III.

Указанное количество 72.943.091 пуд. частью обращено из местных ресурсов

Наркомпрода частью ввезено в голодающие губернии.

Ввезено:

а) озимого и ярового семзерна	51.387.350 пуд.
б) хлеба и крупы из 12-ти милл. фонда []	6.350.000 "
в) картофеля всех видов в пер. на зерно	1.114.600 "
г) прочих продуктов Помгол в пер. на зерно	2.341.111 "

И т о г о . 61.193.061 пуд

Собственно зерна 57.737.350 пуда.

Примечание: в подсчет не вошли: а) отправки 70.000 шт. клепок для тары, 400.000 штук ложок деревянных, 10.000 штук мисок деревянных, б) местное оборудование столовых инвентарем, в) снабжение и оборудование экспедиции Ара, г) переведенные кредиты на общественное питание в размере 805.180.700.000 рублей и д) транспортные и прочие расходы, проведенные по общей смете Наркомпрода

ПОТРЕБИТЕЛЬСКАЯ КООПЕРАЦИЯ (ЦЕНТРОСОЮЗ).

В деле борьбы с голодом, Потребительская Кооперация в центре, и на местах, с самого начала, проявила деятельное и энергичное участие. Уже в первых числах августа при Центросоюзе была создана Особая Комиссия Помгол, которая и явилась органом Правления, руководящим, объединяющим, согласующим и контролирующим всю работу Ц-за и Губсоюзов в области помгол. Для осуществления мероприятий на местах были созданы при Губсоюзах Комиссии Помгол, действовавшие на основании выработанных Комиссией положений.

Первые шаги Комиссии выразились в привлечении кооперации к заготовке семян. Несмотря на крайне неблагоприятные условия, Комиссии в 3—4 недели удалось заготовить и перебросить в голодгубернии до 1 миллиона пудов семенной ржи. По окончании означенной работы, по заданиям ЦК Помгол, было проведено другое срочное задание, заготовка до 1 миллиона пудов картофеля и консервированных овощей и переброска всего этого в голодающие губернии.

Вышеуказанные ударно-боевые за-

дания выполнялись Комиссией лишь попутно, главное же ее внимание было обращено на организацию постоянной и планомерной помощи, каковая выразилась: 1) в организации товарообменных заготовок продовольствия для голодгуберний через кооперативные аппараты благополучных районов; 2) в организации общепитания в голодающих районах. 3) в организации постоянного притока денежных и материальных средств, необходимых для борьбы с бедствием и 4) в участии потребительской кооперации в мероприятиях направленных к восстановлению разрушенного хозяйства.

В отношении товарообменных заготовок уже с самого начала выяснилось, что ввести ее в определенные рамки, производить заготовку исключительно организованным путем через аппараты кооперации, не представлялось возможным, так как население, движимое чувством голода, не хотело выжидать и бросилось во все урожайные производящие районы, сбывая за бесценок свой домашний скarb. Поэтому Комиссия приняла меры к усилению организации товарообмена и урегулированию не-

организованного движения мешечников. В срочном порядке были выяснены районы благополучных губерний, условия заготовки в них хлеба и широко оповещены об этом органы кооперации и население голодрайонов, при чем по постановлению ЦК Помгол каждая губерния была прикреплена к определенному благополучному району. Благодаря означенным мероприятиям, в значительной мере удалось направить товарообменный фонд во все благополучные районы и, подняв, таким образом, его ценность, извлечь значительное количество хлеба.

Товарообменные операции, как организованные Потребкооперацией, так и случайно объединившегося населения, велись, преимущественно местными органами кооперации, минуя Центр. Но не редки были случаи, когда представители голодающих губерний направлялись непосредственно в Москву в надежде выговорить себе лучшие условия для товарообмена. Таких ходяков, в общем, ежедневно собиралось значительное количество: им немедленно оказывалась Комиссией необходимая помощь давались соответствующие указания.

По имеющимся в Комиссии сведениям, Губсоюзам благополучных губерний были даны из Центра задания на заготовку хлеба в размере 4.963.579 пуд. в феврале месяце. На самом же деле цифра товарообменных заготовок выразилась в более значительных размерах. К сожалению, поступившие с мест отчеты не представляют возможности судить о действительной цифре заготовок, но показательным в этом отношении может явиться результат 1 фунт отчислений до 1 сентября. За означенный период было отчислено 384.333 п. хлебо-зерна и, таким образом, товарообменная заготовка выразилась в размере

15.373.320 п. Означенное количество обнимает собою и заготовки для организаций неголодающих районов, но по сообщениям с мест большая ее половина была произведена для голодрайонов. Массовые перевозки в феврале, марте, апреле и мае подтверждают справедливость этого мнения.

В области общепитания Потребкооперация, как в центре, так и на местах, приняла самое широкое и деятельное участие. Отделом Общепитания Центросоюза был предварительно разработан весь план общепитания, а равно соответствующие положения и инструкции, каковые по утверждению их ЦК Помголом были направлены на места для технического осуществления общепитания. Из 22 губ. 13 Губсоюзов явились почти монопольными органами, осуществлявшими общепитание по заданиям местных Губкомпомголов. В остальных же 9 губ. органы кооперации по местным условиям не могли взять на себя всей работы, но, тем не менее, уделили этому делу значительное внимание и оказывали постоянную помощь.

Характерно отметить, что в губерниях, где общепитание производилось органами кооперации, постановка его была несравненно лучше и организованнее других губерний. То же самое наблюдалось и по отношению к полученным сведениям и отчетностям с мест.

Недостаток средств, отпущенных для бесплатного общепитания, и необычайные размеры голода выдвинули вопрос о необходимости организации дешевого платного питания. Еще в ноябре 1921 г. Отделом Общепитания были разработаны все необходимые для осуществления этой задачи материалы, но проведение их в жизнь значительно затормозилось. Необходимый для этой цели минимальный кредит в размере 38 миллиардов был отпущен с большим опозданием в

январе и марте 1922 г. Получение его совпало с периодом стремительного падения дензнаков и колоссальным ростом цен на хлебные продукты. Несмотря на все стоявшие препятствия и затруднения, было заготовлено и отправлено на места 26 вагонов зерна-хлеба. По отдельным районам хлеб распределялся следующим образом: Самарской губ.—6 ваг., Саратовской—5 ваг., Крыму—1 ваг., Астраханской—1 ваг., Актюбинской—1 ваг., Кустанайской—1 ваг., Симбирской—3 ваг., Вятской—2 ваг., Пермской—1 ваг., Татарской—1 ваг., Башкирской—1 ваг., Чувашской обл.—1 ваг., Буковской обл.—1 ваг. и Оренбургской губ.—1 ваг.

Как местным Губпомголам, так и Губсоюзам, своевременно и неоднократно рассылались соответствующие циркуляры и распоряжения о необходимости принятия самых решительных мер к расширению сети дешевых столовых.

К сожалению, не все губернии оказались на высоте своего положения в осуществлении возложенных на них заданий.

Вятская, Пермская и Симбирская губ. сразу приступили к организации столовых и пунктов, при чем, по полученным сведениям, стоимость обеда из 2 блюд с 1 ф. хлеба определена в Вятке в 300—400 т. руб., а в Слободском уезде из 1 блюда с 1 фунт. хлеба — 200 т. р.

В Казани, по местным условиям, представлялось гораздо целесообразнее производить непосредственный отпуск хлеба по дешевой цене и в течение 3 месяцев — июнь, июль и август. Татарсоюз произвел $3\frac{1}{2}$ раза оборот полученной ржи. Хлеб отпускался исключительно рабочим организациям на 20% ниже рыночной цены, что давало рабочим возможность получать хлеб по дешевой цене. Сведения из Кустаная также свидетельствуют,

что приступлено к организации дешевого общепитания. Из остальных губ. подробные сведения еще не получены, несмотря на неоднократные напоминания и требования.

К сожалению, приходится признать, что платное питание на практике не получило соответствующего осуществления. Медленность его развития объясняется, как напряжением всех местных работников по проведению бесплатного общепитания, так и отсутствием возможности, при стремительном падении дензнаков и росте цен на продукты, производить работу в широком масштабе.

Несомненно, что в настоящее время бесплатное питание должна сменить дешевая форма питания и местным органам необходимо принять надлежащие меры к его развитию, тем более, что в их распоряжении будет значительное количество оборудованных помещений и инвентаря. Вместе с тем, необходимо предоставить им возможность удешевить свой продукт, что возможно лишь при условии освобождения их от налогов, хотя бы на первый год.

Переходя к обзору деятельности Потребкооперации по привлечению средств на дело борьбы с голодом, можно заметить проявление действительно широкого участия Потребкооперации.

Уже с августа 1921 года Комиссией было выработано положение о 2% начислении на стоимость продаваемых кооперацией товаров. Собранные с начисления суммы ежемесячно передавались местным Губкомпомголам и до 1 сентября, по далеко не полным сведениям, выразились в сумме 14.517.079 руб. в знаках 22 года.

Следующим источником поступления материальных средств были однофунтовые отчисления с хлебных продуктов, заготовленных путем товарообмена, ка-

ковые на 1 сентября выразились в размере 384.033 п.

Одновременно с этими постоянными отчислениями собирались и случайные пожертвования, каковые выразились в сумме 2.902.344 р. в дензнаках 22 года и продуктовые в размере 338.969 пудов.

Все эти средства передавались Губсоюзами в распоряжение местных Губкомпомголов, а сведения о них представлялись 3 раза в месяц в ЦК Помгол.

Что касается заграничных пожертвований, то они выразились в следующем: 1.011 п. чая, 729 п. медикаментов, 4.702 шт. одежды, 24.000 п. ржи, 6 вагонов продуктов и 2.500 кило крупы и муки.

Все означенные пожертвования, согласно распоряжения ЦК Помгол, были направлены непосредственно в голодающие районы, при чем чай был реализован на картофель и другие продукты. Реализация чая дала 40.035 п. картофеля, 1.480 пудов пшеничной, ржаной муки и крупы и 7.800.000.000 руб. Наконец, на специальные средства Кооперации Губсоюзами содержится 66 детских домов с числом призреваемых детей в 13.244 чел.

Сознавая необходимость участия Потребкооперации в восстановлении разрушенных хозяйств в районах постигнутых неурожаем, Правление Центросоюза, по постановлению последней Сессии Совета, утвердило положение о специальном капитале восстановление сельского хозяйства.

Особая Комиссия еще в июле постановила употребить поступившие средства на закупку скота и, в настоящее время, в Саратовскую губ. доставлено 160 лошадей и 200 верблюдов. Дальнейшая закупка и транспортирова-

ние лошадей и верблюдов ведется усиленным темпом. На ряду с заготовкой лошадей органы Потребкооперации на местах принимают активное участие в снабжении крестьянских хозяйств инвентарем, и в настоящий момент, с предоставлением Госбанком специального кредита Потребкооперация для этой цели в размере 2 триллионов, разассигнованных по голодающим районам, участие Потребкооперации в деле восстановления разрушенного хозяйства значительно расширится.

Сельско-Хозяйственным Отделом Центросоюза принимаются меры к обеспечению голодающих губ. значительным количеством сельско-хозяйственных орудий на льготных условиях.

На состоявшемся Съезде Военной Кооперации и Собрания Уполномоченных Центросоюза были приняты резолюции, призывавшие все местные органы Кооперации к широкой помощи голодающим районам, как путем изыскания средств, так и активным участием в борьбе с кабальными сделками на хлеб.

Для усиления деятельности Потребкооперации в голодающих районах Правление Центросоюза выделило значительные денежные и товарные кредиты, отправлены уже на места.

Таким образом, мы видим, что всеми органами Потребкооперации как местными, так и центральными, была проделана громадная работа по борьбе с голодом, тем более, что средства, собранные Потребкооперацией, были выделены из ее личных капиталов и члены Потребкооперации, кроме того, принимали участие в общегосударственной помощи наравне со всеми гражданами Р. С. Ф. С. Р.

СВЕДЕНИЯ

Отдела Общественного Питания Центросоюза о количестве едоков по голодающим губерниям, установленном согласно месячных смет..

Наименование губерний.	1921 год.			1922 год.					
	Октяб.	Ноябрь.	Декабрь.	Январь.	Февраль.	Март.	Апрель.	Май.	Июнь.
	Е д о к о в .			Е д о к о в .					
Астраханск. г.	12.778	33.000	46.000	50.000	50.500	45.500	45.500	20.000	20.000
Симбирск. . .	52.500	95.000	130.000	170.000	215.000	225.000	225.000	190.000	190.000
Немкоммуна. .	32.778	47.000	60.000	75.000	100.000	105.000	105.000	55.000	25.000
Чувашск. обл.	25.555	70.000	102.000	145.000	150.000	160.000	160.000	155.000	200.000
Башкирск. респ.	16.944	62.000	83.000	140.000	190.000	200.000	200.000	210.000	210.000
Уральская губ.	16.944	48.000	63.000	90.000	115.000	125.000	125.000	130.000	130.000
Оренбургск. „	27.499	50.000	63.000	95.000	112.000	120.000	120.000	120.000	120.000
Актюбинск. „	6.389	20.000	27.000	42.000	48.000	55.000	55.000	55.000	55.000
Кустанайск. „	—	—	—	60.000	72.000	75.000	75.000	95.000	95.000
Букеевск. „	7.778	21.000	28.000	45.000	52.500	50.000	50.000	55.000	55.000
Татреспубли. .	79.445	150.000	172.000	255.000	310.000	345.000	345.000	375.000	375.000
Вотская обл.	—	—	60.000	80.000	90.000	80.000	80.000	125.000	125.000
Марийск. „	6.389	12.000	18.000	60.000	73.000	80.000	80.000	100.000	135.000
Самарск. . . .	84.445	140.000	172.000	270.000	400.000	430.000	430.000	395.000	395.000
Саратовская г.	90.834	152.000	195.000	275.000	290.000	320.000	320.000	220.000	220.000
Вятская „	—	—	67.000	145.000	160.000	160.000	160.000	220.000	220.000
Царицынская „	—	—	31.000	105.000	130.000	135.000	135.000	100.000	50.000
Челябинск. „	—	—	—	130.000	150.000	170.000	170.000	120.000	120.000
Крымреспубли. .	—	—	—	—	—	45.000	45.000	125.000	125.000
Калмыцк. обл.	—	—	35.000	48.000	57.000	57.000	57.000	45.000	45.000
Пермская губ.	—	—	—	—	—	22.500	22.500	60.000	60.000
Уфимская „	39.722	100.000	148.000	220.000	235.000	245.000	245.000	280.000	280.000
Всего .	500.000	1.000.000	1.500.000	2.500.000	3.000.000	3.250.000	3.250.000	3.250.000	3.250.000

НАРОДНЫЙ КОМИССАРИАТ ЗЕМЛЕДЕЛИЯ.

Переселенческое движение.

Голодный край потерпел разрушение не менее 100.000 хозяйств, владельцы которых, в стихийном бегстве из Поволжья потеряли, в большинстве случаев, свой живой и мертвый сельско-хозяйственный инвентарь. Эти хозяйства, естественно, выбыли из земледельческого строя.

Кроме планомерной перевозки, при участии Центроэвака, в Сибирь и на Украину 57.000 едоков из губерний Поволжья и 637 ходоков из губерний Вятской, областей Чувашской, Марийской и Вотской, направленных в Сибирь на осмотр и зачисление за ними и их доверителями земли, была еще оказана денежная помощь переводом на места специальных кредитов на помощь при переселении и расселении. Эта сумма выразилась в 1921 г. в 9.998.437.000 руб. и в 1922 г., в 170.000 довоенн. руб. лях.

Для восстановления сельского хозяйства в районе пострадавшем от голода, Центр. Упр. Землеустройства предполагает оказать материальную помощь тем выселенцам, которые по постановлению ВЦИК от 28 июля 1921 г. были отправлены в благополучные районы, а ныне

в количестве 21.000 чел. возвращаются на места прежнего жительства.

Вторым мероприятием в плане восстановления сельского хозяйства в голодных районах является изыскание свободного земельного фонда в пределах Самарской, Саратовской и Царицынской губ., с целью точного выявления пригодности этого фонда для сельского хозяйства и образования, из земельных излишков переселенческих участков земледельческого и скотоводческо-земледельческого назначения, для направления в эти губернии, на вновь образованные участки, экономически достаточно сильного, элемента, из эмигрантов, прибывающих в Россию и переселенцев РСФСР.

Прилагаемая таблица (стр. 89) дает понятие о ходе работ местных земельных органов по организации выселения из голодающих местностей в порядке пункта 2 постановления ВЦИК 28 июля 1921 г.

Общественно-мелиоративные работы в голодающих районах с 1 января по 1 августа 1922 г.

В связи с наметившейся необходимостью продолжения начатых в 1921 г. общественно-мелиоративных работ, как

О ходе работ местных зем. органов по организации выселения из голод. местностей.

К какому сроку относятся сведения, полученные с мест.	Места выхода.	Норма выселения.	Число едоков получивших разрешение на выезд.	Количество нарядов (на число едоков) выданных Центрознаком.	Число едоков отправленных.	Главные места назначения.	Осталось неотправленных едоков, получивших разрешение на выезд.	Главные места направления.	Сумма денег, выплаченных за ливигируемое имущество.
К 13/1	Самарская губ...	15.000	15.194	20.971	14.990	Кирреспубл., Туркресп., Сибирь, Украина и разн. губ. РСФСР.	194	—	—
К 1/X	Саратовская „ „	15.000	15.117	9.893	3.117	Туркресп., Кирреспубл., Сибирь, Дальне-Вост. Респ.	12.000	Туркреспубл.	—
К 1/XII	Вятская „ „ „	5.000	4.889	4.572	3.556	Сибирь.	1.333	—	—
К 27/I	Марийская обл. „	5.000	2.161	754	1.999	Сибирь.	162	Сибирь.	—
К 10/XI	Татреспублика „	15.000	21.292	12.630	9.705	Сибирь.	11.587	Сибирь и Туркреспубл.	1.800.000
К 10/X	Симбирская губ.	15.000	13.262	10.667	6.205	Сибирь и Украина.	7.060 ²⁾	Сибирь и Туркреспубл.	—
К 20/I	Царицынская „	5.000	4.231 ¹⁾	3.104	2.700	Кубань, Украина, Кавказ, Туркреспубл.	7.060	Туркреспубл., Кубань, Кавказ и Украина.	—
К 1/II	Уфимская „	10.000	6.666	6.301	931	Украина, Центр России.	5.735	Украина, Сибирь, Кавказ, Центр России и Туркреспублика.	—
К 20/XI	Чувашская обл. „	5.000	16.500	4.678	10.224	Сибирь.	6.276	Сибирь.	—
К 1/IX	Астраханская губ.	5.000	—	—	—	—	—	—	—
К 22/XI	Немкоммуна „ „	10.000	10.400	—	3.910	Туркресп, Сибирь, Зап. губ., Украина и Кавказ.	6.490	Украина, Кавказ, Сибирь, Туркреспублика.	75.000.000
И Т О Г О		105.000	109.705	73.570	57.137	—	51.703	—	76.800.000

¹⁾ Часть выехала за свой счет. ²⁾ Отказались 471 едоков. Сверх того зарегистрировано и отправлено транзитных 5.359 едоков.

наиболее целесообразного вида помощи голодающим районам, П/отделом Общественных работ Упрямелиозема проведены сметы НКЗ о плане работ 1922 г.

Затребованы с мест планы и сметы, утвержденные местными Экосо и Губкомпомголами и составлены планы работ 1922 г. на 1.020.000 реальных руб.

Разработаны и высланы на места инструкции для ведения работ, выработаны типовые гидротехнические сооружения и чертежи их разосланы на места.

По заданию Управления Научно-Мелиорационного Института разработан проект использования атмосферной влаги для искусственного орошения. Приступлено к изготовлению приборов-моделей.

В виду открытия местами кредитов на общественные работы лишь в конце июля месяца 1922 г., время с января по июнь местами было использовано лишь для организации работ и изыскания средств для них. Наиболее деятельными оказались: Крым, Немкоммуна, Вятская и Самарская губернии, производившие подготовительные работы на муку, полученную из Губкомпомголов. Отпущенные в конце июня кредиты могли быть использованы на местах лишь в течение второй половины июля, когда почти по всем районам, были открыты работы, принявшие сразу интенсивный ход.

Исключением являются пока: Чувобласть, Маробласть, Вотобласть и Татреспублика.

Наиболее развиты работы в Крыму, где они определенно заняли первенствующее место в деле оказания помощи голодающим.

Следующее место занимает Немкоммуна, далее следует Вятская губерния, Самарская, Царицинская, Уфимская, Саратовская и Симбирская губернии.

Лесные и лесокультурные работы.

31 декабря 1921 г. составлена была смета на производство лесных и лесокультурных работ в порядке общественных работ по оказанию помощи голодающим в губерниях Астраханской, Вятской, Самарской, Саратовской, Симбирской, Уфимской, Челябинской, Царицинской, в областях: Вотской, Марийской, Чувашской Калмыцкой, и Немкоммуне, в автономных Республиках Башкирской, Татарской и Кигкизской, всего на сумму 246.707.403.000 рублей, которая сокращена была до 140.000.000.000 руб., при чем в смету включены тоже работы по Крыму.

В виду того, что финансирование работ фактически начато было лишь с июня месяца 1922 г., совпавшего с отвлечением населения на полевые работы, началом работ на местах по большинству губерний следует считать средину июля.

Ассигновано на июнь—июль в распоряжение Гублесотделов на производство лесных и лесокультурных работ в порядке общественных работ по оказанию помощи голодающим в дензн. 1922 года.

Архангельскому — 17.000, Вятскому — 115.000, Вотскому — 62.500, Марийскому — 300.000, Немкоммуне — 37.500, Пермскому — 39.500, Самарскому — 295.000, Саратовскому — 320.000, Симбирскому — 280.000, Уфимскому — 280.000, Царицинскому — 45.000, Челябинскому — 210.000, Татреспублики — 320.000, Кирреспублики — 90.000, Чувобласти — 300.000, Башреспублики — 150.000, Крыма — 157.500. Итого — 3.040.000

Общая картина работ на основании поступивших, правда, неполных сведений с мест такова (до 1-го июля):

Общественные лесомелиоративные работы.

Общественные лесомелиоративные работы на Юго-Востоке России, производящиеся в 1922 г. являются продолже-

№ по порядку.	Район работ.	Количество рабочих.				Израсходовано.	
		Квалиф.	Чернор.	Подвод.	Адм. тех персон.	Деньгами.	Мукой.
1	Крым С. С. Р.	1.183	20.169	1.073 ¹ / ₂	2.472	4.800.000	3.139—34
2	Немкоммуна	143	1.313	107	39	1.323.000	—
3	Царицынская губ. . . .	944	2.340	244	140	1.850.000	—
4	Уфимская „	248	2.613	244	225	2.500.000	—
5	Самарская „	859	12.144	1.013	1.242	3.800.000	—
6	Вятская „	2.000	11.500	1.160	1.160	431.000	3.385
Итого		5.493	51.179	3.848 ¹ / ₂	5.544	14.106.000	6.584—34

нием тех же работ, произведенных осенью 1921 г.

В прошлом году, за счет отпущенных на работы в помощь голодающих сумм, были собраны семена, часть которых была высеяна в питомниках весной 1921 г. Осенью прошлого года были заложены в питомниках гряды и произведены посевы древесных семян. В этом году за этими посевами налажен уход. В прошлом году были произведены посадки на песках. В настоящем году потребовалось произвести opravку и пополнение этих посадок. Из новых работ исполнены посадки на песках и работы по восстановлению некоторых питомников. Обращает на себя внимание обширная работа, исполненная в Астраханской губернии по посевам песчаного овса на песках на площади более 2.000 дес. Деятельность лесомелиоративной организации на местах до июля могла развернуться только в пределах тех скудных ассигнований, которым располагало Ц. У. Л. на лесомелиоративные работы.

В Саратовской губернии лесомелиора-

тивная организация сумела получить на свои работы некоторое количество муки, за которую провела часть весенних работ. В Астраханской губернии в 1921 году мелиоративные органы собрали до 18 тысяч пудов кумарчика—обычного местного суррогата хлеба и провели за этот фонд значительную часть своих работ. Благодаря организованной работе по сбору кумарчика и пропагандированию этого суррогата, отчасти благодаря мерам, принятым для размножения этого полезного растения на песках, население Астраханской губ. могло пережить безболезненно тот период времени, который для смежных губерний протек неблагоприятно в смысле своевременного снабжения населения хлебными продуктами.

В этом отношении лесомелиоративная организация в Астраханской губернии оказалась на высоте своего положения и тот порядок, который был установлен ею для использования песков сослужил большую службу населению.

Таблица о лесомеллиоративных работах, произведенных в помощь голодающим в губерниях Юго-Востока Р. С. Ф. С. Р. с 1-го января 1922 года по 1-е августа 1922 года.

ПЕРЕЧИСЛЕНИЕ РАБОТ.	Симбир- ская губ.	Саратов- ская губ.	Астра- ханская г.	Царицын- ская губ.	Немком.	ИТОГО.
1) Засажено шелюгой дес.	—	—	60	110,75	63,5	234,25
2) Засажено сосной и лиственными поро- дами дес.	—	0,5	74,55	—	—	75,05
3) Засеяно гряд в питомниках кв. с.	1.078	8.902	1.432	1.687	880	13.979
4) Посажено школ кв. саж.	—	4.480	900	—	—	5.380
5) Пополнено посадков. дес.	—	1,5	12,5	—	—	14
6) Засеяно песков песчаными травами дес.	—	—	2.025	—	—	2.025
7) Произведен уход за посадками дес.	—	—	100,5	42,5	—	143,0
8) Посажено снегозащит. дес.	—	4	—	—	—	4
9) Посажено живых изгородей саж.	—	—	600	—	—	600
10) Собрано семян фуи.	113,5	—	—	—	—	113,5

ВЫСШИЙ СОВЕТ НАРОДНОГО ХОЗЯЙСТВА.

5 августа 1921 г. состоялось под председательством председателя ВСНХ П. А. Богданова, в составе членов президиума ВСНХ, представителей управлений ВСНХ и Главков организационное совещание по выработке мер для борьбы с голодом. На этом совещании решено к делу оказания помощи приступить немедленно и проводить работу в особо срочном порядке, для чего и выработаны подробные правила. Избрана комиссия по борьбе с голодом; заместителем председателя ВСНХ по комиссии избран С. П. Середа.

В этом же первом заседании постановлено срочно войти в Совнарком об отпуске аванса в счет будущей сметы по борьбе с голодом, с бронированием дензнаков по указанию ВСНХ и с частичным отпуском на месте, где получение их могло бы быть затруднительно. Тогда же затребованы были по главным управлениям сметные соображения на организации борьбы с голодом.

25 августа 1921 г. сметы на сверхплановые работы были составлены и направлены в Совнарком. По сметам отпущены следующие кредиты:

- 1) По Главлескому—на заготовку и вывозку 50.000 куб. саж. дров и лесных материалов в лесных горах Марийской и Чувашской областей. 20.000.000.000 р.

- 2) По Главкомгосоору—на строительные и мелиоративные работы 20.000.000.000 р
- 3) По Главсилькату—на заготовку строительных материалов минерального происхождения 5.000.000.000 „
- 4) По Главкоже—на заготовку сырья 25.000.000.000 „
- 5) По Главкустпрому—на реализацию кустарных изделий 15.000.000.000 „

Итого . . . 85.000.000.000 р.

Распоряжением ВСНХ кредиты эти (85.000.000.000 руб.) были разассигнованы по месту производства работ и отпущены надлежащим Главкам дензнаки на покрытие кредитов. Главки рассылали дензнаки на места по мере надобности.

Как видно из вышесказанного, кредиты, ассигнованные к концу 1921 года, имели в виду организацию общественных работ (по Главлескому и Комгосоору) и частью государственную поддержку внеплановых работ по таким отраслям промышленности, по которым имеются и плановые задания.

При обсуждении дальнейших мероприятий по борьбе с голодом на 1922 г. и выработке плана весенней кампании, перед комиссией встала задача поддерживать в голодающих губерниях промышленность, которой грозило в связи с голодом полное разрушение, и оказать

помощь голодающему населению, удержав его на местах. Приступив к разрешению первого вопроса, комиссия, прежде всего, обратила внимание на плановые работы. Все производственные задания в голодающих районах признаны жесткими и минимальными и предложено увеличить задания и отпуск денежных средств в голодающих губерниях за счет работы и средств в благополучных районах. Предложено Главкам все средства, получаемые на работы голодающих губерний, сверх отпущенных по плану, употреблять на усиление и расширение последних; равно рекомендовано, обратить внимание на необходимость в интересах поднятия производительности промышленных предприятий принять меры к более частой циркуляции оборотных средств.

Далее, в видах обеспечения промышленных предприятий рабочей силой Ком. Пом. Гол. занялась вопросом о предоставлении рабочим государственного пайка. По планам 1921 г. предусмотрено забронировать для голодающего района 180.000 пайков; однако, вследствие неурожая, Наркомпрод в августе мог снабдить продовольствием лишь 40.000 рабочих. Только в октябре Наркомпродом заявлено Ком. Пом. Голу, что рабочие предприятий I группы получают все 180.000 пайков, а в апреле сего года число пайков для рабочих в голодающих губерниях достигло 233.577. Тем не менее, в виду возможного недостатка у Наркомпрода средств для обеспечения рабочих, был выработан план образования особого натуробменного фонда заработной платы из продукции фабрик и заводов голодающих губерний, а также кустарных изделий. Предложено было всем предприятиям голодающего района производить отчисление определяемого инструкцией % своих изделий, достаточного для получения на него путем

товарообмена продовольствия для рабочих. В этих видах все предприятия губернии образуют общий товарообменный фонд, который реализуется как внутри, так и вне губернии при помощи аппарата кооперации, при чем некоторая часть изделий может предоставляться непосредственно изготовляющим их рабочим. Проект этого плана был представлен в СТО и по постановлению последнего от 5/х—1921 г. детально разрабатывался Особой Комиссией в составе представителей ВСНХ, ВЦСПС, Центросоюза, Наркомпрода и Комиссии использования при СТО.

Так как, однако, плановые работы не могли обеспечить работой громадную массу голодающего населения, Ком. Пом. Гол., разрабатывая план работ весенней кампании 1922 г., занялся организацией общественных работ. Рассматривая заявки из различных мест, Ком. Пом. Гол. производил тщательную фильтрацию, сносаясь по этому вопросу с ЦПУ и оставляя лишь наиболее целесообразные и полезные для нужд края работы. Первоначальный план предусматривал работы на 25 миллионов золот. руб. План этот был представлен в Ц. К. Помгола, где выяснилось, что такая сумма не может быть отпущена и что возникли затруднения с продовольствием. К этому же времени опубликован был декрет о преобразовании Комгосоора. Вследствие всех этих причин при участии ЦПУ план был пересмотрен, при чем были оставлены лишь работы в пределах ведомства ВСНХ в размере 4.075.558 реал. р.

По выработке окончательной сметы, согласованной с ЦКПГ ВЦИК, последний за счет своих средств назначил в распоряжение ВСНХ:

- 1) На лесозаготовительные работы в Марийской и Чувашской областях . . . 300.000 реал. руб.

- 2) На эксплуатацию сланцевых разработок 3.000 реал. руб.
- 3) На постройку топливной ветки Сызрань—Кашпир . . . 1.440 " "
- 4) На улучшение лесоплавных путей 1.700 " "
- 5) На берегоуправительные работы р. Волги у г. Саратова 100.000 " "

Итого . . 406.000 реал. руб.

По поводу этих ассигнований от Предмарисполкома поступила телеграмма, что разработка гари на отпущенные средства будет производиться с сентября, с начала лесозаготовительного сезона; к приготовительной же работе приступлено немедленно.

Недостаточность средств, которые могли быть предоставлены государством в помощь голодающим, вызвали проект о создании оборотных фондов при Главках для помощи голодающим. Проект этот встретил одобрение при рассмотрении в пленуме ЦК Помгола. Конкретно по Главкам предполагалось было образовать фонды при следующих Главках: 1) Главкустпром — забронировать 25% кустарных изделий, изготовляемых в голодающих губерниях, и создать за их счет оборотный фонд. 2) По Главсиликату — отпустить авансом на 6 месяцев 200.000 пудов шифера, 5.000 пудов цемента, 3 вагона стеклянной посуды, 2 вагона бемского стекла, 1 вагон лампового стекла, 3 вагона фаянсовой посуды. 3) По Главлескому — представить в распоряжение Главлескома 1 миллиард 200 тысяч кубов пиленого лесу, 100 тысяч куб. саж. древесины, 5 тысяч стандартов от Петроградского порта. 4) По Главтекстилю — выделить в оборотный фонд: а) все производства Саратовской мануфактуры, б) 50% шерстяного производства, 60% шелкового производства, 100% вязально-трикотажного производства, 7% алафузовской фабрики. 5) По Главбуму — ис-

пользовать бумагу, вырабатываемую во внеурочное время для образования фонда. 6) По Главхиму — отчислить 50.000 пудов каустика, 2.000 пуд. клея, 5.000 пудов хромпика, 10.000 пудов сернистого натра и 2.000 пудов масла.

Необходимые оборотные средства предположено было получить через Госбанк путем ссуды под товары, имеющиеся в голодающих районах. Так как предложенные Гос. банком условия оказались неприемлемыми, проект в полной мере не мог быть осуществлен.

Тем не менее, некоторым Главкам удалось такие фонды составить. Главсиликат получил такой товарный фонд на сумму 19 миллиардов рублей (советск. знаками по январской цене), опираясь на который были организованы внеплановые работы в голодающих губерниях по силикатной промышленности. Работа эта оказала существенную поддержку как промышленности, так и голодающим (см. ниже о деятельности Главсиликата). Главлесторгу выделен Цулп-ом оборотный товарообменный фонд в 409.500 зол. руб.

Из других видов деятельности ВСНХ для помощи голодающим следует упомянуть, что Центральным управлением снабжения отпущено для Ц. К. Пом. Гола и Амер. адм. Пом. Гол. для товарообменных операций 1.000 пуд. железа полосов., 10.000 ведер железных, 1.000 шт. замков висячих, 15.000 посуды чугунной, 2.000 пил поперечных, 20.000 шт. подков конских, 1.762 ламп электрических и другие электрические принадлежности, 1.950 пуд. соды каустической, 2.000 пуд. гудрона, 4.000 ящ. спичек, а также табак, кожаные изделия. Товарообменные операции производятся Главкустпром'ом и Главлескомом, о чем ниже.

Кроме задач непосредственной немедленной помощи голодающему населению

и мер к поддержанию промышленности, ВСНХ занялся и разрешением широкой задачи: разработкой плана по поднятию промышленности Юго-Востока РСФСР, пострадавшего от неурожая в 1921 г., заключающих в себе Саратовскую, Самарскую, Уральскую, Астраханскую губернии, часть Оренбургской (Оренбургский и Орский уезды), часть Ставропольской губ., часть Тургайской и Донской областей. Район этот преимущественно земледельческий с экстенсивной системой хозяйства, однообразием с.-х. культур и низкой техникой. Госпланом разработан план коренного преобразования сельского хозяйства в этом районе. Намечены ряд мелиоративных работ, имеющих в виду регулирование стока воды и ликвидацию засухливости, электрофикация, землеустроительные работы, лесоводство, борьба с вредителями, снабжение населения сельско-хозяйственными машинами и орудиями, поднятие животноводства. По всем этим отраслям сельского хозяйства составлена смета на работы в течение целого ряда лет. Преобразование сельского хозяйства должно влечь за собой ряд изменений и в промышленности. Ориентируясь на программу Госплана по сельскому хозяйству, ВСНХ приступил к выработке плана развития и поднятия промышленности в крае. К работам были привлечены специалисты из Центрального производственного управления ВСНХ и Главков. Результаты работ изложены в сборнике: „Задачи восстановления и развития промышленности юго-востока РСФСР, пострадавшего от неурожая в 1921 году, вып. 1-й“.

В этом сборнике содержится материал о состоянии отраслей промышленности, которые необходимо развить при общем плане преобразования промышленности в крае. Имеются доклады о соляной промышленности, мукомольной, сельско-хо-

зяйственной и химической, кожевенной, текстильной (сарпиночной), сельско-хозяйственной индустрии и рыбного промысла.

Независимо от разработки плана перестройки промышленности края в широком масштабе, рассчитанного на ряд лет, ВСНХ был занят вопросом и о мерах, которые следует немедленно принять в отношении отраслей промышленности, пострадавших от недорода 1921 г. к выяснению размеров разрушения, произведенного недородом. Работа эта произведена была ЦПУ.

При составлении смет по оказанию немедленной помощи промышленности в постигнутых неурожаем местностях имелись в виду: 1) промышленные предприятия, могущие содействовать поднятию благосостояния местного крестьянского хозяйства и вырабатывающие предметы крестьянского обихода, 2) крупные обще-государственного значения заводы, работа которых может привлечь наибольшее количество местного населения и для поднятия производительности которых требуется помощь деньгами и материальными ресурсами, и 3) предприятия производящие продукцию имеющую широкий сбыт.

По степени важности различных отраслей промышленности для государства и значения для данного района, в первую очередь, намечены мероприятия по восстановлению сельско-хозяйственной, горной, кожевенной, металлической и кустарной промышленности. (См. статью: Влияние недорода на промышленность в районе, пораженном засухой в 1921—22 г., и задачи восстановления).

На восстановление всех видов промышленности в голодающих губерниях испрашивается 6.788.636.400 рублей дензнаками 1922 года.

Кроме всей вышеупомянутой деятельности, Ком. Пом. Гол. при ВСНХ кон-

тролировал деятельность Пом. Голов при Главках. Произведены были ревизии Пом. Голов при главках и выяснены неправильности в ведении бухгалтерии, которые и предложено исправить.

Переходя к обозрению деятельности подчиненных ВСНХ Главков, имеем:

По Главкустпрому.

Ком. Пом. Гол. при Главкустпроме оказал помощь кустарной промышленности, отпуская кустарным и промысловым кооперативам голодающих губерний средства, на исполнение определенных производственных программ. Всего отпущено 140.142.809.322 руб.

Средства эти отпускались из общих средств ГКП; за все время на борьбу с голодом получено было лишь 2 специальные бронировки в 10 и 15 миллиардов в октябре и декабре 1921 г., которые употреблены на те же цели. При составлении производственных программ имелось в виду предоставить работу наибольшему количеству кустарей и разгрузки их от готовых изделий, не имеющих сбыта на местном рынке. В производственную программу по голодающим губерниям включены заготовки кустарных изделий на 27.611.725 зол. руб. при 269.909 кустарях.

В марте 1922 г. Ц. К. Помголом отпущено Главкустпрому пять миллиардов рублей на товарообменные операции. Для проведения в жизнь этого ассигнования, Компомгол при ГКП заключила договор с Киевским Губпромоюзом, по которому в обмен на отпускаемый ГКП товар и дензнаки высылаются в голодающие приволжские губернии хлеб. В виду позднего получения денег операция эта еще не закончена.

Ц. К. Помгол ВЦИК 27 мая 1922 г. отпустила Главкустпрому беспроцентную

ссуду в 250.000 золот. руб. на организацию трудовой помощи кустарям голодающего края с тем, чтобы ссуда эта была покрыта в течение 4—5 месяцев. В счет этой суммы получено Главкустпромом 30.000 пуд. хлеба и 182½ миллиарда рублей, каковые и распределены по губерниям. Средства эти употребляются на организацию работ и заготовку сырья и материалов. Из других видов деятельности ГКП следует отметить помощь, оказанную профессионально-техническим школам в Чувашской и Марийской обл. и устройство совместно с Промкооперацией в октябре—ноябре выставки-базар „Кустарь—голодному краю“.

По Главлескому.

В видах оказания помощи населению голодающего района дано сверхплановое задание Марийской и Чувашской областей, по заготовке на гарях дров и лесных материалов и их вывозке. По губерниям же Самарской, Саратовской и Симбирской плановое задание увеличено за счет уменьшения планзадания в Северных губерниях.

Выполнение внепланового задания, разработка гарей в Марийской и Чувашской обл. проводились в течении 1921—22 г. довольно слабо. В настоящее время ведется подготовительная работа.

Кроме того, были операции по сплаву дерева, которыми было занято голодающее население. Пущено в сплав во 2-е полугодие 1921 г. 309.791 к. с. древесины и в первое полугодие 1922 г. — 435.184 к. с.

Дензнаков на все работы отпущено за время с 1-го июля 1921 г. по 10-е мая 1922 г. (обр. 1922 г.) следующее количество:

1. Марийская область . . . 5.745.130 р. — к.
2. Чувашская „ . . . 4.776.550 „ — „
3. Татареспублика . . . 27.335.749 „ 80 „

4. Симбирская губ.	4.475.029 „	70 „
5. Саратовская губ.	2.239.653 „	10 „
6. Самарская губ.	3.348.039 „	40 „
7. Царицынская губ.	1.325.055 „	— „
8. Уфимская губ.	5.887.666 „	60 „
9. Вятская губ.	9.443.733 „	30 „
10. Башкирская область	3.496.859 „	80 „
11. Кирреспублика	2.382.710 „	— „

Итого . . 70.456.126 р. 70 к.

Что касается сумм, отпущенных на внеплановые работы, то в декабре 1921 г. выслано в Марийскую обл. 3.500.000.000 р. сов. знаками. На 1922 г. отпущено из средств ЦКПГ ВЦИК — 300.000 реалы, руб., из коих внесено за май Компомголу Мароблисполкома для Облесакома 66.666 руб. 67 коп. реалы, и КПП Чувоблисполкома для Облесакома 58.333 р. 33 к., а всего 125.000 руб. и за июнь КПП Мароблисполкома 53.333 р. 33 к. реалы, а КПП Чувоблисполкома 46.666 р. 67 к., а всего 100.000 руб.

Производились Главлескомом и товарообменные операции. По договору с представительством Чувобласти, последний обязался поставить ГЛК 3.000 пар валеков и 1.433 шт. полусубков в обмен на зернопродукты. В Чувобласть отправлено 11.857 пуд. 1 ф. овса и 1.176 пуд. 20 ф. ржи.

По Главсиликату.

Главсиликату отпущено в ноябре 1921 г. на производство сверхплановых работ в районах, пострадавших от неурожая, 5.000.000.000 рублей. Кроме того, Главсиликатом выделен товарный фонд на работы по Пом. Голу на сумму около 19.000.000.000 руб. Распоряжение это утверждено председателем ВСНХ.

На эти средства, а также на разного рода отчисления и пожертвования выручки от воскресников, в благополучных местностях образован был оборотный капитал, при помощи которого Ком. Пом.

Гол. при Главсиликате начал работу в голодающих местностях (в Саратовской, Самарской, Симбирской, Казанской и Оренбургской губ.), организуя общественные работы на фабриках и заводах силикатной промышленности. Продукция реализовывалась в благополучных районах, где имелся сбыт, а средства, полученные от реализации, вновь вкладывались в работу. Работа началась в январе с. г. Было занято более 3.000 человек. В результате, отремонтирован крупный алебастровый завод Богородский и отремонтирован и приготовлен к пуску, обеспечен сырьем и топливом Шигуровский завод натурального гудрона. За время работ отправлено в голодающие местности до 20 вагонов зерна и дензнаками 8½ миллиардов. В настоящее время выработанной и реализованной продукции на 120.204 руб. 25 коп. по довоенной цене.

По Главупркожу.

Как уже говорилось в начале отчета, Главупркожем была представлена смета, по которой испрашивалось на заготовку сырья в губерниях: Самарской, Саратовской, Симбирской, Казанской, Уфимской, Уральской, Вятской и Астраханской 81.976.875.000 рублей. Постановлением СНК от 9/XI—21 г. отпущено вместо этой суммы сверхсметным кредитом 25 миллиардов руб. Кроме того, Главкустпромом получено непосредственно от СНК—50 миллиардов руб. для заготовки сырья. Из этих сумм, а также из ежемесячной бронировки ВСНХ за ГУК в 1921 году разосланы дензнаки в следующем порядке:

1. Богородскому, Самарскому и Симбирскому объединениям	26.000.000.000 р.
2. Башкожу	1.250.000.000 „
3. Вятскому Губкожу	15.000.000.000 „

4. Екатеринбургск. Губкожу	500.000.000 р.
5. Казанскому Кожтресту	15.000.000.000 „
6. Карпобюро	5.000.000.000 „
7. Одесскому Об'единению	2.000.000.000 „
8. Пермскому Губкожу	4.500.000.000 „
9. Таганрогск Об'единению	20.000.000.000 „
10. Тюменскому Губкожу	250.000.000 „
11. Чувашскому Обкожу	500.000.000 „
12. Экспедиции Главупркожи	21.700.000.000 „

Итого . . 111.700.000.000 р.

Сбор сырья в связи с указанными ассигнованиями имел такой результат. По Самарской губернии собрано около 200.000 шт., по Симбирской около 120.000 шт., Башпресублике около 8.000, в Чувобласти около 12.000 шт., в Астраханской, Немкомунне, Саратовской и Уральской около 450.000 шт., по Татареспублике 150.000 шт.

ГОСПЛАН В БОРЬБЕ С ГОЛОДОМ.

Комиссия по голоду при Госплане была сконструирована 28-го июня 1921 года, в составе пленума и семи подкомиссий, и первое ее пленарное заседание состоялось 2-го июля, при чем в этом заседании был рассмотрен доклад проф. Рыбникова, о размерах неурожая в Юго-Восточных губерниях и мерах смягчения голода и доклад проф. Лосицкого, о нормах хлебного потребления при нормальных условиях полного недорода, а также о нормах, ниже которых начинается вымирание.

В то время Комиссии по голоду было присвоено наименование „Комиссия Госплана для выяснения последствий неурожая, постигшего часть Ю.-В. губерний и выработки, в связи с этим, ряда срочных мер“. В состав Комиссии были включены представители почти всех секций Госплана, а также представители ведомств. Вскоре работа по выработке мер к ликвидации последствий неурожая была передана в сельско-хозяйственную секцию и там, вместо существовавшей громоздкой комиссии, была избрана комиссия в сравнительно меньшем составе, из числа специалистов хорошо знакомых с Юго-Востоком и другими районами, подвергшимися неурожаю. Эта комиссия выделила из своего состава две подкомиссии: 1) подкомис-

сию по выяснению последствий неурожая и 2) подкомиссию по восстановлению хозяйства Юго-Востока. Таким образом, пленум Комиссии по голоду являлся органом, объединяющим работу этих двух подкомиссий.

Подкомиссия по выяснению последствий неурожая начала свои работы 22 октября 1921 года и ее деятельность свелась преимущественно к рассмотрению ходатайств различных пунктов РСФСР о причислении их к числу голодающих.

Подкомиссия по восстановлению хозяйства Юго-Востока начала свои работы в ноябре 1921 года. Деятельность ее была направлена к изучению тех разрушений, которые были вызваны в сельском хозяйстве Юго-Востока неурожаем и следствием неурожая—голодом, к выработке мер для ликвидации этих разрушений и для предупреждения возможности повторения голода в будущем. Конечной целью этих работ было составление перспективного плана восстановления хозяйства края, предусматривающего целый ряд, вызываемых необходимостью, органических изменений в структуре хозяйства, как, напр., изменение систем земледелия, развитие кустарных промыслов по переработке с.-хоз. продуктов, мелиорации и проч.

Разработка перспективного плана восстановления пострадавшего от неурожая края, требующая внимательного и всестороннего изучения подверженных засухе областей и тщательной обработки обширного материала, накопленного различными заинтересованными учреждениями,—Комиссией по голоду при Госплане, еще не закончена. Тем не менее, основные этапы этой работы уже пройдены и в распоряжении комиссии имеется значительное количество уже готового материала, ждущего лишь окончательного подытоживания и окончательных выводов, могущих послужить основой для перспективного плана.

Считая излишним перечисление огромного числа текущих вопросов, разрешенных обеими подкомиссиями, Комиссией по голоду и ее пленумом, остановимся на трех больших работах, законченных этой Комиссией. Работы эти следующие: 1) определение границ типично засушливого района Юго-Востока, 2) изучение хозяйства засушливого района, объема последствий неурожая и разработка основных мероприятий по ликвидации бедствия и 3) составление сводок необходимых для восстановления хозяйства в пострадавших районах—материальных, денежных и иных ресурсов.

I. При определении границ засушливого Юго-Востока, Комиссия пользовалась обширным материалом, имевшимся в распоряжении, главным образом, Государственного сланцево-мелиоративного и научно-исследовательского института. Границы устанавливались сообразно основному признаку, который был намечен Комиссией.

Признак этот следующий: „район с неустойчивым сельским хозяйством, связанный с периодически повторяющимися неурожаями, при чем причиной их, по преимуществу, является периодически повторяющаяся засуха“. Таким обра-

зом, к засушливому краю были отнесены следующие губернии и области: Самарская губ., Оренбургская губ. (Оренбургский и Орский уезды), Тургайская обл., (Тургайский и Иргисский у.у.) Уральская обл., Астраханская губ., Саратовская губ., Донская обл. (Донской, Сальский, Усть-Медведицкий и Хоперский округа), Ставропольская губ. (Медвежинский и Благодаринский у.у.) и Терская область (Святокрестовский уезд).

II. Для выполнения второй работы был собран обширный материал, преимущественно, в виде законченных очерков и статей, составленных по поручению Комиссии членами и сотрудниками Госплана, с готовыми тезисами и выводами. Большая часть этого материала вошла в состав записки, изданной Госпланом, озаглавленной: „Восстановление хозяйства и развитие производительных сил Юго-Востока РСФСР, пострадавшего от неурожая 1921 г.“.

Содержание этой записки следующее: 1) проф. В. Бушинский—„Характеристика почв района, пораженного неурожаем 1921 г.“, 2) Я. В. Бляхер—„Сельско-хоз. характеристика Юго-Востока и размеры постигшего его неурожая“, 3) проф. Тулайков—„Будущее хозяйство Юго-Востока и задачи его строительства“, 4) проф. В. Бушинский—„Вероятная продукция культур при национализации хозяйства Юго-Востока“, 5) „Землеустройство“, 6) „О советских хозяйствах Юго-Востока“, 7) проф. А. Костяков—„Необходимые мелиорации на Юго-Востоке“, 8) проф. Спарро—„Обводнительные и оросительные работы на Юго-Востоке в пределах бассейнов Малого и Большого Узень и Кушума“, 9) инж. Б. Шлегель—„О мелиоративных работах в дельте Волги и Волго-Актубинской пойме“, 10) инж. Виноградов—

„Электрификация на Юго-Востоке“, 11) проф. К. Круг „Станции и Поволжья“, 12) проф. Шитт—„Огородничество и возможное его развитие“, 13) проф. В. Ган—„Сколько необходимо сельскохозяйственных орудий и машин“, 14) проф. Г. Поварнин—„О продукции и вывозе животного покрова в связи с восстановлением Юго-Востока“, 15) проф. В. Майснер—„Рыбное хозяйство Юго-Востока“, 16) „Кустарная промышленность Юго-Востока“, 17) проф. И. Губкин—„Месторождение сланцев и их использование“, 18) „Общественные работы в голодающих губерниях“ и 19) П. Колокольников—„Очерки промышленности Юго-Востока“. К записке имеется приложение: список опытных учреждений Юго-Востока, сведения об избытках и недостатках главных продуктов по данным 1907—1910 г.г.

В „записку“ не вошли 4 обширных статьи, имеющих, однако, немаловажное значение для решения поставленной задачи. Статьи эти следующие: 1) проф. Вл. П. Вушинский—„Изменение систем земледелия“, 2) В. З. Есин—„Проект устройства электромеханизации орошения малыми площадями и электрификации сельского хозяйства в Юго-Восточных областях РСФСР, пострадавших от неурожая“, 3) А. Хрящева—„Экономическая эволюция земледелия засушливого района Юго-Востока“ и 4) проф. А. Е. Лосицкий—„Животноводство Юго-Востока“.

В перечисленных работах, как вошедших, так и не вошедших в „записку“, изданную Госпланом, не только дается характеристика хозяйственного уклада Юго-Востока по отдельным отраслям хозяйства, не только выясняются причины и размеры бедствия, постигшего Юго-Восток, но и определенно намечаются те меры, при помощи которых, в наиболее короткий срок и при наимень-

шей затрате ресурсов, удалось бы ликвидировать разрушительные последствия неурожая и создать более устойчивые формы хозяйства, которые гарантировали бы это хозяйство от, систематически повторяющихся, явлений упадка и разрушения, вызываемых недостатком успешной борьбой с внешними факторами, воздействие на которые, однако, возможно и к числу которых, в первую очередь, следует отнести засуху. В этих работах, мероприятия по восстановлению хозяйства, хотя и не детализированы, но достаточно конкретно очерчены, при чем в большинстве случаев указан, как объем их, так и потребные ресурсы для их осуществления.

III. Сметы по восстановлению хозяйства Юго-Востока были составлены по срочному заданию Президиума Госплана, согласно которому, они должны были сосредоточить в себе данные, о потребности в материальных, технических, рабочих и денежных ресурсах, необходимых для восстановления сельского хозяйства. Основной причиной, побудившей Госплан приступить к срочному составлению смет—до разборки плана работ по восстановлению хозяйства, послужила намечавшаяся возможность заключения займа за-границей, на предмет осуществления первоочередных мероприятий, по ликвидации последствий неурожая.

В заседании подкомиссии по восстановлению хозяйства Юго-Востока от 25/XI—21 г. намечена была программа работ и распределены отдельные задания программы между, привлеченными к работам по составлению смет, специалистами.

Программа в основных чертах была намечена следующая:

I часть — вводная: характеристика хозяйства Юго-Востока;

II часть—мероприятия по отдельным отраслям хозяйства и

III часть—сводная, результативная.

В результате весьма интенсивной работы, были составлены следующие сметы с объяснительными записками к ним: 1) по землеустройству, 2) по борьбе с вредителями, 3) по рыбоводству, 4) по пчеловодству, 5) по электрификации,

6) по крупному рогатому скоту, 7) по коневодству, 8) по овцеводству, 9) по свиноводству, 10) по птицеводству, 11) по лесоводству, 12) по с.-хоз. инвентарю, 13) по мелиорации, 14) по садоводству, огородничеству и бахчеводству, 15) по семенному делу, 16) по опытному делу, 17) по луговодству и 18) по транспорту.

Наркомфин в области помощи голодающим с начала кампании по 15 августа 1922 г.

За время с начала кампании по 15 августа 1922 г. Наркомфином отпущены следующие кредиты:

По смете Наркомпрод:

На питание сельского населения в местностях, пострадавших от неурожая (пост. СНК 21/IV—21 г.)	4.584.860.000 р.
На те же цели (пост. СНК 25/V—21 г.)	2.000.000.000 „
На организацию общественных работ в Саратовской губ. (постан. СНК от 2/IX—21 г.)	5.000.000.000 „
На питание детей в голодрайонах (пост. СНК от 15/X—21 г.)	20.000.000 „
На общественное питание	60.000.000.000 „
На транспортные расходы по перевозкам семгрузов в голодрайоны (пост. СНК 11/I—22 г.)	50.000.000.000 „
На выгрузку и ввоз семзерна за счет резервного фонда СНК (постанов. СНК 2/II—22 г.)	600.000.000.000 „
На то же (пост. СНК от 16/III—22 г.)	300.000.900.000 „
На то же по § 16 сметы Наркомпрод за счет резервного фонда СНК сверхсметный кредит (пост. СНКЗО)	400.000.000.000 „
По § 16 сметы Наркомпр. на погрузку, разгрузку и перевозку сем. картофеля в голодрайоны сверхсметный кредит в размере	230.000.000.000 „
По § 20 по расходному расписанию сметы Наркомпр. (питание сельского населения)	5.625.000 „ вып. 22 г.
По расходному расписанию 20 § сметы Наркомпр. на питание сельского населения	6.750.000 „ „ „

Наркомпросу:

На эвакуацию детей из голодоместностей Поволжья (1921 г.)	2.000.000.000 р.
На оборудование и содержание детдомов и голодрайонах (постан. СНК от 27/X—21 г.)	5.000.000.000 „
По см. Наркомпроса Главноцвосу на организацию детских домов (постан. СНК—21 г.)	12.700.000.000 „
На поддержку работ технических учреждений НКПроса в голодрайонах	2.000.000.000 „
По распоряжению Госиздата на отчисление в Помгол по § 13 см. Наркомпроса	398.400 „ „ „

Наркомзему:

На закупку скота в неурожайных губерниях (постан. СНК от 23/VI—12 г.)	23.200.000.000 р.
По § 51 см. Наркомзема на мероприятия по борьбе с голодом на июнь 1922 года	34.365.000 „ вып. 22 г.
По тому же § на июнь 1922 года	28.637.475 „ „ „

По смете ВЦИК:

На организационные расходы Компомгола (постан. През. ВЦИК 21 г.)	520.000.000 р.
На содержание ЦКПГ (пост. През. ВЦИК от 21/IX—21 г.)	4.062.000 „
Американской администрации Помгол. (постан. Президиума ВЦИК от 10/X—21 г.)	10.000.000.000 „ ✓
ЦКПГ на заготовку Центросоюзом консервир. овощей (постан. Президиума ВЦИК от 10/X—21 г.)	5.000.000.000 „
В распоряжение ЦКПГ ВЦИК на организацию дешевого общественного питания в голодоместностях сверхсметный кредит § особо последним (в 1921 года)	37.608.568.000 „
В распоряжение ВЦПГ специальный сверхсметный кредит на обслуживание голодобеженцев на жел.-дор. ст. (постан. СНК от 18/XII—21 г.)	3.000.000.000 „
В распоряжение ЦКПГ на расходы по учету и контролю продвижения голодрузов и для их охраны (постан. СНК 26/I—22 г.) сверхсметный кредит в	3.200.000.000 „
На те же цели (по постанов. СНК 22/II—22 г.) сверхсметный кредит в	800.000.000 „
В распоряжение ЦКПГ в счет сметы ВЦИК § особо последним сверхсметный кредит (постан. СНК от 20/II—22 г.)	100.000.000.000 „
В распоряжение Полпреда РСФСР при всех заграничных организациях тов. Эйдуку § особо последним (постан. СНК от 6/II—22 г.) сверхсметный кредит в	50.000.000.000 „
В распоряжение Полпреда РСФСР тов. Эйдуку § особо последним сверхсметный кредит, в счет сумм, которые будут разрешены СНК за счет резервного фонда СНК (постан. СНК 20/III—22 г.) в	50.000.000.000 „
В распоряжение ЦКПГ на расходы по изъятию церковных ценностей особо последним к смете ВЦИК на 1922 г. с отнесением этого расхода за счет резервного фонда СНК (постан. СНК 3/IV—22 г.) сверхсметный кредит в	10.900.000.000 „
§ особо последним сверхсметный кредит на расходы Комиссии по изъятию церковных ценностей (постан. През. ВЦИК от 20/III—22 г.) в сумме	5.000.000.000 „
В распоряжение ЦКПГ на апрель § особо последним за счет резервного фонда СНК (постан. СНК 6/IV—22 г.) сверхсметный кредит	284.000.000.000 „
В распоряжение ЦКПГ на расходы Технической комиссии и Агиткомиссии по изъятию церковных ценностей из резервного фонда СНК (постан. СНК от 18/IV—22 г.) сверхсметный кредит в	311.000.000.000 „
В распоряжение ЦКПГ на заготовку картофеля авансом в счет целевого налога, сверхсметный кредит (пост. СНК от 20/IV—22 г.) в размере	200.000.000.000 „

Наркомздраву:

На расходы Всероссийской Общины Красного Креста по оказанию помощи пострадавшим от неурожая (пост. СНК 12/IX—21 г.) в	5.000.000.000 „
По медико-санитарному обслуживанию голодающих	7.288.000.000 „
В дополнение к расходному расписанию § 1 см. НКЗД на уплату медперсоналу голодающих губерний (1922 г.)	54.884.600 „ вып. 22 г.

ЦЕНТРАЛЬНАЯ КОМИССИЯ ПОМОЩИ ГОЛОДАЮЩИМ НКПС И ЦЕНТРАНА.

Почти одновременно с организацией ЦК Помгол ВЦИК, согласно положения о Комиссиях при Наркоматах, образовалась Центральная Комиссия помощи голодающим при Коллегии НКПС и Центране. В задачи Комиссии входила: мобилизация всего транспортного аппарата и союзных сил на помощь голодающим, путем: 1) быстрого продвижения грузов и эшелонов с населением, бежавшим от ужасов голода, 2) денежных отчислений от заработной платы и продуктов, 3) организации детских домов в благополучных губерниях для детей крестьян и рабочих голодных местностей, 4) проведения на транспорте „дней“ и „недель“ помощи голодающим. На местах были созданы дорожные, районные и окружные Комиссии Помгол, а также тройки и уполномоченные в крупных мастерских, депо, затонах, пристанях, станциях и судах.

Порыв транспортников в первые два месяца настолько велик, что не поддается никакому учету и только сейчас, разбирая старые материалы, видна вся сознательность, выдержка и искреннее желание помочь и поделить последним с голодными братьями по труду и классу. Все собираемые денежные сред-

ства и продукты тут же на местах сдавались Губуездкомиссии Помгол, в Центр посылался только соответствующий отчет о проделанной работе.

Для лучшего уяснения деятельности Комиссии Помгол как в Центре, так и на местах за весь год их существования, приходится ее разделить на два главных периода и четыре этапа.

Обращаясь к результатам проделанной работы видно, что первый период занимает собой время с начала августа по 1-е января, подразделяясь на два этапа. Первый этап до октября можно охарактеризовать, как стихийный подъем всего населения и, в частности, транспортного пролетариата, подъем настолько бурный, настолько же и случайный, вызванный неожиданностью создавшегося с голодом положения. Транспортники, которым прежде всего пришлось столкнуться с ужасами голодного фронта и его жертвами, когда широкие волны бегущих от голодного призрака людей стали заливать ж.-д. станции и пристани, горячо откликнулись на вопли голодающих и своей помощью доказали пролетарскую солидарность. Еще до издания циркулярного распоряжения об организации транспортных Помгол, некоторые места про-

являют инициативу и создают, где комиссии, где тройки помощи голодающим, куда входят представители профессиональных, администрат.-хозяйственных и снабженческих единиц транспорта. Сыплются пожертвования, устраиваются спектакли, концерты, кружечные сборы и т. п., но все это носит печать случайного, скоро проходящего. Не было ничего планомерного, реального, рассчитанного на долгую, напряженную борьбу с голодом, точно этим порывом хотели сразу покончить с грозным бедствием. Комиссии, которые в этот момент находились в стадии организации, естественно, не могли играть руководящей роли в этом массовом подеме, не могли дать определенного направления, и в состоянии были только, в большей или меньшей степени, использовать этот подъем, что ими было достигнуто вполне удовлетворительно. Агитационная кампания, несмотря на отсутствие определенных сил и подготовки, широко развернулась в этот период и способствовала значительному притоку пожертвований, денежных и натуральных. Если принять во внимание малую обеспеченность транспортников в связи с незначительными окладами содержания, выплачиваемого к тому же с большим опозданием, то помощь транспортных рабочих и служащих приобретает особое значение, как показатель революционной сознательности. Все собираемые Комиссиями пожертвования сдавались или в местные Помголы, или расходовались с разрешения последних на организацию и содержание детучреждений. Но поскольку эта помощь носила случайный характер порывов, настолько и сама организация этой помощи проявляла отпечаток бессистемности. Не говоря уже об отсутствии единого плана нужно отметить, что отчетность велась слабо, это обстоятельство и до настоя-

щего времени мешает выявить картину стихийного бедствия в полном объеме и ту помощь, которая в это время оказывалась.

Второй этап борьбы с голодом занимает собой октябрь, ноябрь и декабрь месяцы. Это время можно охарактеризовать началом упадка и усталости. Условиями подобного явления для транспорта служило тяжелое материальное положение рабочих, не получавших по три м-ца мизерной заработной платы и усиленная напряженность перевозок в начале кампании, а, главное, развитие голода в связи с объявлением голодающими районами новых мест (Украины, некоторых центральных губерний). На дорогах стало появляться взяточничество и хищение грузов. Все это вместе взятое наносило неисправимый вред Республике и усугублялось еще тем, что борьба с хищениями оказалась не под силу не только органам управления и Союзу, но и организации специально на это поставленной, ибо в хищении принимала участие иногда и сама охрана.

Боевой задачей Цкпомгол НКПС и Центрана совместно с органами ГПУ, с того момента, была борьба с этими явлениями, борьба, которая в конечном счете дала некоторые положительные результаты, правда, не настолько определенные, чтобы можно было сказать, что это дело изжито, но все-таки несколько уменьшило злоупотребления. Если принять во внимание положение транспортного пролетариата, в котором он находился со времени империалистической войны и те задания, которые были возложены на него Республикой в годы блокады и гражданской войны по вывозу нефти, соли, хлеба и т. п., то станет понятным весь трагизм положения, при стихийном наплыве голодающих по железно-дорожным и водным путям сообщения. Поэтому, перед Пом-

гол стало задание определенного характера: оказание содействия к быстрейшему продвижению грузов в голодные районы и эшелонов голодающих в благополучные места. В этом духе ЦКПГ обратилось к транспортникам через Транспомгол и союзные органы с воззванием. Призыв этот нашел отклик среди транспортников и имел своим конечным результатом пробуждение глубокого сочувствия и осознания положения железно-дорожными массами. Терпевший и терпящий лишения транспортник своими усилиями и желанием помочь голодающему брату одержал одну из крупнейших побед на голодном фронте.

Все внимание в деле борьбы с голодом Цкпомгол НКПС и Цектрана, и его органами на местах было обращено в первый период на Поволжье, где сосредоточивалась главная материальная и транспортная помощь. Затем работа перенесена на Урал, Кавказ, Украину, Крым и часть Сибири, где в числе голодающего населения оказались в весьма тяжелом положении и транспортники, количество которых по имеющимся сведениям насчитывалось: железнодорожников 240.000 чел., водников-речников 80.000, водников-морских 15.000.

Конкретно вся работа за указанный период выразилась в следующем:

- 1) Организация Комиссий Помгол на местах согласно изданного положения.
- 2) Урегулирование дела помощи голодающим сборами, пожертвованиями и непосредственной работой по транспорту.
- 3) Перевозка голодающих в благополучные места.
- 4) Проведение осенней семенной кампании.
- 5) Организация детских домов, приемников и питательных пунктов.

6) Посылка воззваний, плакатов и принятие экстрординарных мер по борьбе с хищениями, взяточничеством и упадком настроения среди транспортников в конце 1921 г., в силу тяжелых материальных условий.

Работу по оказанию помощи детям при существовавших тогда на транспорте условиях вести интенсивно не удавалось. Сметы НКПС Цкпомгол, утверждались, но средств не отпускалось. Несмотря на это, транспортники все же питали до 15 тыс. человек детей крестьян и часть детей транспортного пролетариата, оставшихся сиротами.

Центральная Комиссия Помгол при НКПС и Цектране этого периода вела работу, большей частью, инструктивно-агитационного характера, не имея материально-финансовой базы у себя в Центре для оказания реальной помощи. Из имеющихся трех подкомиссий: детской, агитационной и театральной, главное внимание было обращено на первую, так как положение детей транспортников в голодающих районах оказалось весьма тяжелым, благодаря снятию с Наркомпродовского пайка. Такое положение заставило Цкпомгол НКПС изменить тактику и войти с предложением в Цектран о принятии более решительных мер, на что последний дал свое согласие. Было постановлено, не отказываясь от принципа добровольных пожертвований, перейти к принципу регулярных систематических отчислений, проводя таковые в обще-союзном порядке. С этого момента начинается 2-й период работы Центральной Комиссии.

Если мы вспомним то положение, в котором находились работники транспорта, то станет вполне понятна вся рискованность намеченных целей. Положение еще усугублялось тем, что мера эта являлась новшеством, что до сих пор ни один Союз не проводил принципа до-

бровольно-систематических отчислений, но действительность показала насколько сильна была у транспортников воля классовой солидарности, желание помочь голодному собрату. Насколько можно судить по поступившим с мест сведениям, прогрессивное отчисление составляло: от 1—9 разряда 2%, от 9—13 раз. 4%, от 13—17 раз. 6%. Прошло оно безболезненно и проводилось через общие собрания рабочих и служащих, а также через конференции. Во многих местах рабочие сами проявляли инициативу и начали производить отчисления 1—6—10% до нового урожая.

Необходимость такого регулярного отчисления, которое было введено на транспорте, являлось мерой вполне назревшей и диктовавшейся обстоятельствами. К этому обязывали, во-первых, привлечение всех не участвующих до сих пор в помощи учреждений, а, во-вторых, главным образом, централизация средств. Кроме этого, это вызвало и упорядочение отчетности в сборах и расходах. Централизация сборов, согласованная с Помгол ВЦИК, дала возможность переброски средств на места без всякой задержки выплаты заработной платы на 1—2 месяца, освобождая места от сдачи своих пожертвований в Губкомиссии, которые подчас не шли навстречу транспомголам в отпуске средств на развитие детских домов, питательных пунктов и проч.,

Такой порядок собирания и расходования средств дал возможность в более широком масштабе развить помощь голодным детям путем организации сети детских домов, питательных пунктов, приемников и, кроме того, вести дело более организованно и по определенной системе. До настоящего времени, по имеющимся у Цкпомгол далеко не полным сведениям, имеется 269 детских учреждений и пунктов, где содержится до

50.000 человек. Кроме этих детских учреждений, находящихся при организации транспортников, некоторые дороги содержат в местностях пораженных голодом, детдома и детучреждения. Так, М.-Курский дорпрофсоюз и дорога кормила до нового урожая в Чувобласти, Крыму и Башпреспублике 7.610 чел., а также многие члены союза держат и воспитывают у себя одиночек, главным образом, сирот, количество коих трудно учесть. Вообще, забота о детях у транспортников стоит на первом плане, и они проявляют ее в виде расширения уже существующих детских домов и открытия новых, делая это, однако, не в ущерб общей помощи голодающим, что видно хотя бы на примере Тверского Учкомвода, признавшего, что помощь детям должна быть оказана, не из установленных % отчислений, а на особые средства.

Трудовая бесплатная помощь выражалась в проведении сверхурочных работ, субботников, воскресников, но последние проходили не совсем удачно по многим объективным обстоятельствам.

Для усиления притока средств в пользу Помгола на местах по собственной инициативе введены налоги с провизион, разовых билетов, ордеров, на квартиру, помольного сбора с транспортной кооперации, продаваемых ТПО товаров, штрафов с безбилетных пассажиров и других источников. Кроме того, работа местных транспомголов в деле помощи выражается в том, что они привлечены к охране голодгрузов, в борьбе с простоями вагонов и хищениями.

В мае месяце получено благоприятное разрешение вопроса об организации общественных работ на транспорте в голодающих местностях, используя для этой цели местных крестьян и рабочих. Работу эту не удавалось широко развернуть за неимением средств в обще-

государственном фонде, но теперь после отпуска на эти цели Комиссией ВЦИК ста тысяч золотом, работы уже начались на Волге у Саратова и других местах, что имеет громадное значение в смысле помощи восстановления хозяйства Республики. В настоящий момент, Цкпомгол уже готовит новые сметы и планы на работы по транспорту для представления таковых через Помгол ВЦСПС и ВЦИК в Межрапомгол, который приступил к осуществлению задач, принятых на Международном Берлинском конгрессе.

Вся работа в деле помощи голодающему населению Республики транспортным пролетариатом за весь год выражается (в круглых цифрах).

I. Пожертвовано.

1. Продовольствием . . . 87.000 пуд.
2. Разных продуктов . . . 7.600 "
3. Мануфактуры . . . 37.000 арш.
4. Разных предметов . . . 52.655 шт.
5. Золот. и сер. вещей . . . 200 зол.

По кооперативной цене на сумму 340 миллионов рублей.

II. Отчислено.

1. От регулярных % отчислений на местах . . . 204 миллиарда
2. От регулярных % отчислений в Центре . . . 130 "
3. В Цкпомгол В. Ц. Н. К. . . . 129 "
4. В Цкпомгол В. Ц. С. П. С. . . . 3 "
5. Подлежащих, но не полученных на текущий счет за июнь—июль. . . 822 "

Итого . . . 1 288 миллиард.

Независимо от указанных сумм в апреле месяце был проведен обще-гражданский налог, давший до 15 миллионов рублей.

Итого, вся помощь, выраженная в денежных единицах, прибавив случайные

поступления, составляет вместе с обще-гражданским налогом 1.778 миллионов рублей.

III. Содержится.

1. Детских домов 145 . . . 15.682 человек
2. Приемняков 14 . . . 4.836 "
3. Пит. пунктов 110 . . . 28.485 "

Московско-Курский Дорпрофсоюз и Дорога содержат:

- | | | |
|-------------------------------|-------|--------|
| В Чувобласти | 3.000 | челов. |
| " Ватреспублике | 3.500 | " |
| " Крыму | 1.116 | " |
| " Москве и по линии | 430 | " |

Итого . . . 57.019 человек.

Перевезено по ж.-д. транспорту.

а) голодгрузов и семян.

1) Погружено и отправлено заграничных голодгрузов с 1/I по 31/VIII с/г 26.315 вагонов.

2) Погружено и отправлено грузов русского Помгола за время с 1/I по 31/VIII с/г 11.865 вагонов.

3) Погружено и отправлено семзерна с 1/7 по 20/IX—21 г. 17.047 вагонов.

4) Погружено и отправлено семзерна с 15/XII—21 по 20/IV—22 г. 31.512 вагон.

5) Погружено и отправлено семкартофеля с 1/IX по 31/X—21 г. 26.150 ваг.

6) Погружено и отправлено семкартофеля с 25/IV по 25/V—22 г. 10.900 ваг.

Итого: перевезено . . . 123.789 ваг.

% хищений от всех перевезенных грузов составляет от 2-х до 3-х %.

в) людских контингентов.

1) Перевезено из голодающих губерний в благополучные места по нарядам рабочих, переселенцев, детей, инвалидов, добровольцев и беженцев Польши, Литвы, Латвии и Эстонии с 1/VII—21 г. по 1/VII—22 года в 22.318 ваг. 912.910 ч.

2) Возвращено обратно—2.823 вагона—84.526 человек. Проехавших не организованным путем и бесплатно учесть невозможно.

Итого: перевезено 25.141 вагонов 997.436 человек.

Перевезено по водному транспорту.

а) голодгрузов и семян.

1) Погружено и отправлено грузов: Ара, Цкпомгол и семенных с открытия навигации по 23/VIII—13.199.215 пудов.

2) Ожидающие прибытия на ж. д. и на складах—685.000 пудов.

3) Ожидающие тоннаж под погрузку 987.000 пудов.

Итого перевезено и следует к отправке—14.871.215 пудов.

ЦЕНТРОЭВАК В БОРЬБЕ С ГОЛОДОМ.

Общие моменты и эвакуационная работа.

Одна из самых тяжелых и сложных задач в противоголодной кампании легла на плечи Центроэвака.

Голод сорвал с мест сотни тысяч людей и бросил их по линиям дорог, беспомощных и необеспеченных, искавших хлебных краев. Уже в июне и июле 1921 г. пристани Волги и железнодорожные станции голодающих районов оказались запруженными беженцами, главным образом, крестьянами, уходившими иногда целыми семьями. Часть двигалась гужевым путем и параллельно с линиями желдорго двигался нескончаемый живой поток.

Большинство стремилось в Сибирь и Туркестан. Особенно запружена была Ташкентская желдорога. В некоторых железнодорожных пунктах на пути в Туркестан, как, напр., в Оренбурге, Актюбинске, Казалинске образовались лагерные городки переселенцев, снятых с поездов.

28 июля 1921 г. ВЦИК опубликовал постановление о планомерном выселении из голодных губерний и указал

норму выселения в августе месяце 105 тысяч человек на 11 губерний. Количество уезжавших из этих районов Саратовской, Самарской, Симбирской, Уфимской, Астраханской, Царицынской, Вятской гг. и областей: Мордовской, Чувашской, Немкоммуну и Татреспублики значительно превысило норму.

Масса переселенцев, не попавшая в нормы плановой эвакуации, шла „самотеком“, не имевшим определенно намеченных районов вселения.

Стихийность всеобщего бегства из голодных краев осложнилась тем, что во время переезда, мешалась неквалифицированная рабочая сила с квалифицированными рабочими, и ремесленниками и голодными беженцами, способными в местах вселения, только батрачить. Такие условия заставляли органы цэвака содержать на своем попечении лишнее время, десятки тысяч людей.

В районах вселения, в связи с отсутствием плана расселения, с точной очередности и установленной емкости мест вселения, имела место чрезвычайная неразбериха. Возьмем к примеру, Сибирь. Там вся масса выселенцев задерживалась на ст. Куломзино (в 7 в. от

Омска), где она должна была подвергаться санитарной обработке и получать назначения. Бывали дни, когда в Куломзине скопилось до 20 тысяч беженцев. И до половины ноября 1921 г. никаких шагов в смысле планового распределения беженцев по Сибири, в соответствии с их рабочей квалификацией, или возможностью устройства их, предпринять не было возможности. Скопление беженцев на желдор. узлах вызывало рост эпидемических заболеваний, а работа медсанустановок Наркомздрава была недостаточна.

В работе отдельных железнодорожных станций перебой, не хватало перевозочных средств и т. д.

Все эти явления неизменно усложняли задачи и работу органов Цэвака.

Тем не менее Цэвак проделал большую работу по эвакуации из голодных губерний

Эвакуировано в 1921—1922 г.г. — 723.061 чел. (См. таб. I стр. —).

Из них проследовало:

В Сибирь	221.340 чел.
„ Туркестан	42.718 „
„ Украину	58.374 „
„ Западный край и центр. губ.	400.629 „

Таблица № 2 показывает цифры организованного движения голодающих, распределенные, во-первых, по месяцам, во-вторых, по месту их вселения, за период от 1 июня 1921 г. по 1 августа 1922 года.

Самотек — переселенцы, двигавшиеся без нарядов Цэвака и документов от земотделов, большей частью, учтены быть не могли. Приблизительные, минималь-

ные данные о размерах самотека следующие:

Вселилось в Сибирь	350.000 чел.
„ „ Туркестане	90.000 „
Поселилось на Украине	50.000 „
Прошло в Запирай (с центр. губ.)	100.000 „
Всего	590.000 чел.

Итак, итоги Цэвака в отношении перевозки подведены, — это учтенные 723.061 ч. прошедших организованно и 590.000 ч. перевезенных без соответствующих документов от местных органов, всего около 1.315.000 человек.

По 16 голодным губерниям состав эвакуированных беженцев определяется следующим образом:

Рабочих	416.730 чел.
Беженцев	303.535 „
Переселенцев	72.240 „
Детей	139.148 „
Прочих	19.119 „

Приходится остановиться на цифрах, показанных в графе „Запад“. Всего на Запад прошло 400.629 ч. организованным путем и 100.000 самотеком. В это число почти целиком вошли репатрианты Литвы, Латвии, Эстонии и Польши, особенно последней. Голод сильно увеличил репатриацию из голодных краев и только незначительная часть 500.629 ч., пришедших на Запад осела в урожайных западных губерниях

15 марта был опубликован приказ ЦКПГ ВЦИК о реэвакуации голодающих. В некоторых местах, как в Москве, отправка началась уже в феврале.

Таблица № 3 приводит данные о возвращении беженцев обратно, при чем надо учесть, что значительная часть беженцев возвращалась на собственный счет и, естественно, не была учтена.

Таблица № 1.

Организованное движение по нарядам (по месту выселения).

В 1921 году.

№	Из какой местности.	В июне.	В июле.	В авгу- сте.	В сен- тябре.	В октяб- ре.	В нояб- ре.	В декаб- ре.
1	Саратов	4.127	4.033	23.307	19.639	16.890	5.050	5.717
2	Самара	12.712	25.225	34.648	33.657	13.210	1.515	3.077
3	Вятка	5.464	—	—	5.450	310	3.492	—
4	Симбирск	5.251	5.100	64.890	4.110	9.584	1.816	3.950
5	Уфа	47	50	4.200	16.744	6.466	771	1.534
6	Царицын	161	524	11.665	1.987	1.307	128	136
7	Казань	9.500	5.696	74.430	21.294	11.938	3.685	1.155
8	Астрахань	5.000	80	—	—	—	—	—
9	Чувобласть	—	—	8.400	13.450	3.908	—	550
10	Немкоммуна	—	—	—	—	300	—	—
11	Челябинск	—	—	—	—	428	190	3.000
12	Кустанай	—	—	—	—	—	7.496	—
13	Тургайск	—	—	—	—	—	—	3.771
14	Тамбовск	—	—	—	—	—	—	775
15	Оренбург	—	—	—	—	—	1.125	2.030
Итого		42.262	40.708	221.540	116.331	64.341	26.260	30.645

В 1922 году.

№	Из какой местности.	В янва- ре.	В февра- ле.	В марте.	В апре- ле.	В мае.	В июне.	В июле.
1	Саратов	4.400	7.630	2.750	3.925	2.151	220	26
2	Самара	1.800	1.366	252	5.870	—	300	—
3	Уфа	3.198	2.449	1.297	5.640	3.000	—	1.007
4	Казань	3.643	90	2.768	3.900	4.400	1.176	—
5	Симбирск	4.175	1.255	—	249	—	21	—
6	Челябинск	1.700	—	—	4.335	4.440	193	130
7	Пермь	3.600	—	41	4.060	1.000	—	—
8	Оренбург	—	9.500	1.000	1.000	1.380	150	2.000
9	Царицын	—	11.000	4.400	11.909	3.230	—	109
10	Пенза	—	3.252	1.775	1.010	6.564	83	—
11	Н. Новгород	—	1.000	—	50	—	17	—
12	Чувобласть	—	—	700	—	—	—	1.355
13	Вятка	—	—	1.000	—	—	1.324	3.407
14	Кустанай	—	—	—	1.000	3.090	—	1.000
15	Ростов на Дону	—	—	—	—	1.250	—	2.000
16	Актюбинск	—	—	—	—	2.037	50	298
17	Мелкие районы 1)	—	—	—	—	—	384	—
18	Астрахань	—	—	—	—	—	—	3.440
19	Бузулук	—	—	—	—	—	—	—
Итого		22.516	37.542	19.908	42.943	40.372	3.918	13.772

1) Мелкие районы—несколько отдельных уездов и губерний с незначительным числом эвакуированных.

Таблица № 2.

Организованное движение по нарядам (по месту вселения 1).

Месяцы.	Место вселения.				Всего за месяц.
	Сибирь.	Туркестан.	Украина.	Западобл.	
1921 год.					
Июнь	19.818	2.039	200	20.205	42.262
Июль	15.530	6.000	4.404	14.774	40.708
Август	106.631	11.520	11.870	91.519	221.540
Сентябрь	42.176	13.824	9.323	51.008	116.331
Октябрь	22.292	5.389	13.276	23.384	64.341
Ноябрь	2.932	180	5.477	17.679	26.268
Декабрь	1.578	1.020	7.616	20.361	30.645
Итого по месту вселения .	210.957	40.042	52.166	238.930	—
Всего за 1921 год.	—	—	—	—	542.095
1922 год.					
Январь	—	2.100	3.246	17.170	22.516
Февраль	296	276	—	37.176	37.542
Март	266	—	—	19.642	19.908
Апрель	1.335	300	2.000	39.303	42.938
Май	1.224	—	881	38.267	40.372
Июнь	1.714	—	—	2.204	3.918
Июль	5.754	—	81	7.937	13.772
Итого по месту вселения .	10.383	2.676	6.208	161.699	—
Всего за 1922 г.	—	—	—	—	180.966
Итого за 1921 и 1922 г. . .	221.340	42.718	58.374	400.629	723.061

1) Районы вселения, чтобы не усложнять таблицы, сведены в 4 группы: Сибирь с Семипалатинской и Акмолинской губ., Туркестан, Украина и Запад с центральными губерниями.

Таблица № 3.

Резвакуация голодбеженцев.

Месяцы.	В Саратов. губ.	Самар.	Казан.	Симбирск.	Уфимск.	Н.-Новгород	Челябинск.	Пермск.	Оренбургск.	Неопределен. направ.	Итого.
Апрель	521	720	567	173	60	66	180	—	—	—	2.287
Май	880	729	342	417	100	—	—	500	200	3.000	6.168
Июнь	1.530	3.585	1.976	1.330	3.900	30	—	—	300	6.300	18.951
Июль	7.104 ²⁾	781	2.440	1.549	140	—	—	—	100	8.012	20.126
Итого	10.035	5.325	5.825	3.469	4.200	96	180	500	600	17.312	47.532

Кроме того, из Петрограда по особому распоряжению было отправлено 3.468 чел. Москва, как центральная узловая станция, в порядке разгрузки вокзалов, отправила с февраля по август 39.928 чел. Во исполнение распоряжения ЦКПГ ВЦИК, о рассасывании, скоплений было отправлено 25.371 человек. Следовательно, Цэваком было отправлено по 1-е августа больше 116.000 обратников, что со-

ставляет около 9% всех выселявшихся из голодных губерний (по данным Цэвака—1.313.061 чел.)

На 1-е августа имелось заявок на обратный проезд еще на 165.438 чел.

Ниже приводится еще несколько таблиц, характеризующих скопление голодающих, подлежащих обслуживанию Центрэваком за время с 1-го января по 1-е июля 1922 г.

Таблица № 4.

Скопление голодающих по месяцам с 1 января 22 года по 1 июля 22 года.

Месяцы.	В бараках.	На станц.	На колесах.	Всего.
Январь	2.781	8.741	5.613	17.135
Февраль	14.287	8.992	1.484	24.763
Март	22.906	15.501	5.192	43.599
Апрель	14.940	5.137	5.184	21.661
Май	50.150	15.120	3.124	68.394
Июнь	45.500	12.259	2.000	59.759
Итого	150.564	65.750	18.997	235.311

Таблица № 5.

Скопление голодающих по районам с 1 января 22 г. по 1 июля 22 г.

Наименование местности.	Январь.	Февраль.	Март.	Апрель.	Май.	Июнь.	Всего.
Сибирь	3.915	1.789	627	744	8.809	15.883	31.767
Петроград. база	93	415	—	1.381	7.575	3.762	13.226
Уфа	—	1.215	1.397	—	475	—	3.087
Оренбург. Кирреспублика	1.360	—	13.487	1.750	3.400	1.568	21.565
Челябинск. база	936	—	6.257	1.930	5.726	—	14.849
Пермь—Екатеринбург	—	—	2.253	1.606	5.564	6.895	16.318
Востбаза	2.934	9.136	15.591	9.545	15.863	14.454	67.523
Центр. губ.	2.697	4.279	631	952	13.323	2.676	24.558
Украина	200	6.776	151	1.793	2.290	3.439	14.649
Крым	—	418	3.205	1.263	3.619	5.656	14.161
Запад	5.000	735	—	697	1.750	5.426	13.608
Итого	17.135	24.763	43.599	21.661	68.394	59.759	235.311

Рассосано скоплений в январе—9.300 челов., в феврале—4.760 чел., в марте—6.250 чел., в апреле—18.291 человек, в мае—43.660 чел., в июне—33.292 чел. Всего 115.553 чел.

Кроме 115.553 ч., которым Центрэвак оказал содействие, рассосалось естественным образом и прошло „самотеком“ свыше 100.000 чел.

Всю работу в течение 1921 г. Центрэвак совершил за счет тех излишков продовольствия и обмундирования, которые за трехлетнее его существование образовались у него на складах. И только в январе 1922 г., после постановления Совнаркома о возложении на Центр-

эвак обслуживания скоплений на железнодорожных станциях, Центрэваку был произведен первый отпуск денежных средств в размере 40 миллиардов рублей единовременно.

Разассигновав местам 21.500.000.000 р., на оставшиеся 19½ миллиар. Центрэвак при посредстве Центросоюза произвел на рынке закупку необходимого продовольствия.

Очень интересно количество дензнаков, израсходованных Центрэваком на каждого перевезенного им голодбеженца.

Всего получено Центрэваком за всю голодампанию по 1-е августа 1922 года 18.183.000 руб. в дензнаках 1922 г.

Перевезено всего Центрэваком за время с I/VI 21 г. по I/VIII 22 г. 1.429.069 человек (723.061 организ. движен. плюс 590.000 „самотек“, плюс 116.008 „обратников“). Из этого числа за 1922 г. перевезено 444.474 чел. (180.966 организ. движен., плюс 147.500 „самотек“—цифра приближительна, плюс 116.008 „обратников“).

Таким образом, если исходить из цифры перевезенных Центрэваком за всю голодкаманию (1.429.069 чел.), то на каждого перевезенного падает расходов 12,76 руб. образца 1922 г. Если же исходить из цифры перевезенных только за 1922 г. (считаясь с тем, что кредиты Центрэвак начал получать только в 1922 г.), то на каждого перевезенного (444.474 ч.) в 1922 г. падает 40,9 руб. расходов в дензнаках 1922 г.

Незначительность денежной части расходов Центрэвака на каждого перевезенного голодбеженца (127.600 руб. или по другому расчету 409.000 руб.) объясняется тем обстоятельством, что главная часть всего обслуживания Центрэваком велась за счет его продовольственных и вещевых запасов. Только благодаря наличию этих запасов Центрэвак и сумел выполнить ту большую работу, которая выпала на его долю, в связи с голодом Поволжья 1921 г.

Обслуживание голодбеженцев Центрэваком.

Эвакуационная работа является одной только частью работы, выполняемой Цэваком по отношению к попавшим на его попечение контингентам. Обслуживание их в пути и на местах посадок-выгрузок—вот главная задача органов Цэвака. Это обслуживание охватывает и медико-санитарную обработку при посадке и выгрузке, и питание контингентов.

Точно учесть всю работу органов Цэвака по обслуживанию перевезенных им 1.421.069 выселенцев, трудно. Дело в том, что практически очень сложно производство учета обслуживания выселенцев отдельно от одновременного обслуживания других категорий контингентов Цэвака, наприм., репатриантов и рабсилы. 42% всей эвакуаботы Цэвака за 1921 год есть работа по эвакуации голодбеженцев. Таким образом, можем сказать, что 42% (приблизительно) всего обслуживания за 1921 г. есть обслуживание голодбеженцев.

Вся работа Центрэвака по обслуживанию беженцев голода в 1921 г. выражается (приблизительно) в следующих цифрах:

Обслуживание Голодбеженцев в 1921 года (с 1/VI—1921 г. по 1/I—1922 г.)

Виды обслужив.	Всего за 1921 г.	Из этого числа на долю голодбеж. (42%)
Выдано { обедов	11.553.433	4.852.442
{ сухих пайк.	9.287.224	3.900.634
{ ужинов	2.835.352	1.190.848
{ чая с хлеб.	7.016.224	2.946.814
Ночлеж. помещен. (коек-дней)	8.943.768	3.756.383
Прошло баню	1.003.978	421.671
Дезинсцировано. { белья (пуд.) помещ. в	104.087	43.717
{ куб. саж. вагонов (кол.)	914.860	374.241
Выстирано белья пуд. (в прачешных)	55.200	23.184
{ Оспен.	44.540	10.707
{ детск.	160.108	67.245
{ прививок. { цин. холер.	334.432	140.457
Амбулаторн. посещен. изолятор и приемный покой (коек-дней)	33	—
	802.190	336.920
	573.694	240.951

За время, с 1/I—1922 г. по 1/VIII—1922 г. работа Цэвака по голоду заняла 68,9% всей его работы.

Обслуживание голодбеженцев в 1922 г. за время с 1 января по 1 августа 22 г.

Виды обслужив.	Всего за 1921 г.	Из этого числа на долю голодбеж. (68,9%)
Выдано обедов	1.650.880	1.039.107
{ ужинов	104.720	72.257
{ чая с хлеб.	652.340	450.115
{ сухого пайка	865.480	597.181
Посещен. амбулатори. Изолятор (коек-дней)	72.946	50.329
{	136.640	94.282
Приемный покой (коек-дней)	27.020	18.644
Ночлег (коек-дней)	1.141.840	787.870

Недостаточность продовольствия у Цэвака отразилась на величине пайка голодбеженцев.

Нормы голодбеженских районов.

Наименование продукта.	Норма взрослого в месяц.	Норма детей в месяц.
Хлеба	5 ³ / ₈ ф.	11 ¹ / ₄ ф.
Крупы	2 "	6 "
Мясо или рыбы	7 ¹ / ₂ "	7 ¹ / ₂ "
Соль	1 ¹ / ₂ "	1 ¹ / ₂ "

Отпущено обмундирования для голодающих:

Рубашек холодных—50.000, теплых—25.000, кальсон холодных—50.000, теплых—25.000, гимнастерок—40.000, шаровар летних—25.000, зимних—15.000, полупальто ватных—10.000, шарфов—10.000, башлыков—4.000, папах—40.000, рукавиц—30.000 пар.

Женского и детского обмундирования: Рубах нателн. детск.—11.415, Кальсон нателн. детск.—9.374, платья для де-

вочек—4.144, костюмов для мальчиков—2.495, халатов детских—120 шт., ботинок—30 пар, пальто детских—80 шт., платья женских—1.100 шт., рубах женских—2.000 шт., кальсон женск.—400 шт.

Аппарат Центрэвака был построен и приспособлен к плановой репатриационной работе. Как раз перед неожиданно свалившейся голодработой, в Центрэваке произошло сокращение как числа сотрудников, так и всей сети его учреждений. Число сотрудников с 22.000 человек было сокращено до 5.600 человек. При переустройстве сети учреждений пришлось отказаться от прежнего принципа построения органов Центрэвака по административно-территориальному признаку. В основу переустройства пришлось положить линейный принцип расположения эвакуируемых в наиболее жизненных и важных железнодорожных узлах и пунктах. Таким образом, почти везде бывшие Уэваки были сокращены. И, несмотря на сокращение сети учреждений, Центрэвак принял на себя неожиданную работу по бежголоду, какую по мере сил и материальных возможностей выполнял в течение 1921—1922 гг.

Опыт голода 1921—1922 гг. с переброской до 1.500.000 выселенцев говорит нам, что стихийно-движущиеся переселенцы, забывая пути сообщения, растраивают транспорт как раз в направлениях, должных быть усиленно использованными для продовольственных перебросок в голодрайон. Тысячи и тысячи вагонов простаивали под голодбеженцами в то время, когда они могли быть использованы для продовольственных и топливных грузов. „Обратничество“, являющееся прямым следствием выселения, грозило срывом весенней сельскохозяйственной кампании. Выселенчество выбило из хозяйственной колеи сотни тысяч крестьянских семей,

распродавших, часто за безценок, весь свой инвентарь, жилища и болезненно порвавших с насиженными местами. Вместе с тем выселенчество не сохранило жизней больше, чем сохранилось бы их на месте их жительства. Истощенный, ослабленный выселенец делался легкой добычей эпидемического заболевания, умирал в большинстве случаев от болезней, и распространял эпидемии, угрожая ими всей Республике. Таким образом, выселенчество представляет собой наихудший способ оказания помощи голодающим.

Несмотря на большую работу Центрэвака, проделанную им по обслуживанию голодбеженцев, все же его работа дает основание сделать и другой вывод. Для обслуживания как находящихся на месте, так идвигающихся голодбеженцев, должны быть созданы временные установки типа установок быв. „Красного Креста“ и Земгора. Попытка пере-

дать эту работу аппарату, приспособленному к несению только плановой работы (как Центрэвак), без того, чтобы этот аппарат создал особую временную организацию, а пользовался бы только своими стационарными установками, не могла разрешить всей задачи в нужном объеме. Для голодработы необходимым условием является гибкость всего аппарата, условие, которому не может удовлетворить учреждение постоянного типа, каким является Центрэвак.

Работа Центрэвака по голоду 1921 г. еще не окончилась. При той жесткой линии по отношению к „обратникам“, которая в данное время обязательно проводится, „обратничество“ растянется на много месяцев. И только постепенно, то стихая, то временно и местами усиливаясь, эта работа сойдет на нет. Во всяком случае остаток 1922 г. у Центрэвака пройдет под знаком обратных отправок голодающих.

НАРОДНЫЙ КОМИССАРИАТ ТРУДА.

Начиная со второй половины июня месяца, в Наркомтруд начали поступать сведения от отделов труда поволжских губерний, а также, от его инспекторов с мест, о все увеличивающихся предложениях труда, в связи, с определившимся к этому времени, неурожаем на Поволжье.

Предложения труда поступали, как со стороны рабочих, так и со стороны, главным образом, крестьян, желавших получить работу в отъезд. Поступали также сведения о закрытии целого ряда предприятий и сокращении производства.

Испуганное предстоящим голодом сельское население, распродав свое имущество, со всеми своими семьями поднималось с мест целыми деревнями и приезжало в города, с требованиями об отправке в Сибирь, Туркестан и другие благополучные места. Другие же направлялись в эти места самотеком, создав позже значительные затруднения при размещении направляемой рабсилы организованным путем, по конкретным заявкам со стороны хозорганов.

Учитывая в самом начале, что с течением времени, тяга в благополучные районы должна все больше усиливаться и, с окончательной потерей надежд на

урожай, выльется в стихийные формы что и подтвердилось в июле месяце, Наркомтрудом были предприняты необходимые меры для того, чтобы дать организованный выход уже снявшемуся с мест населению.

Таким образом, перед НКТ встала огромная задача организовать переброску свободной рабсилы из голодающих районов, чтобы, с одной стороны, притти на помощь населению, охваченному паникой, с другой стороны, дать эту рабсилу хозяйственным органам для использования.

Переброска рабсилы.

В этой работе мы сразу столкнулись с двумя факторами, отрицательно влиявшими на всю нашу работу.

Прежде всего оказалось совершенно невозможным учесть, хотя бы в грубой форме, ни количество, ни состав контингентов, нуждающихся в переброске. Этому препятствовали, с одной стороны, текущее этих контингентов, прилив их из деревни, с другой — опасность проведения учета, создать среди населения иллюзию о возможности массового переселения, и тем самым, еще больше усилить стихийное движение учтенных, ожидающих поступле-

ния нарядов. Кроме того, профессиональный учет невозможно было проводить, так как отделы труда, по размерам своих аппаратов, не могли, конечно, провести его в виду массового движения. Поэтому НКТ, в силу необходимости, пришлось проводить свою работу, базируясь на данных о количестве рабсилы, получаемых на основании общих обследований отдельных районов.

Вторым фактором, крайне осложняющим организацию дела и препятствующим придать всей работе надлежащий размах, было сильное, к тому времени, сокращение потребности народного хозяйства в рабсиле. Как известно, в летние месяцы продовольственный кризис достигает наивысшего напряжения, заставляя сокращать и прекращать работу, как в отдельных предприятиях, так и целых отраслях производства. В таком положении оказался Донбасс, Урал и целый ряд предприятий центра, отказавшиеся от приема рабочих по указанным причинам. Второй крупный потребитель рабсилы—транспорт сокращался на 10%, а затем еще на 16% и для нас выбыл из строя. Третий потребитель, прежние годы принимавший значительное количество рабсилы, это—сельско-хозяйственные работы,—отпадал, так как если даже считать, что нынешний урожай не менее прошлого, то распределяется он по таким местам, которые обходились и обойдутся своими силами.

Наконец, Главлеском, один из крупнейших потребителей, вследствие продовольственных и жилищных условий, о которых будет сказано ниже, не мог принять и использовать, сколько-нибудь значительное количество рабсилы. Кроме того, Главлеском выполнял свои задания, не постоянным штатным составом рабочих, а привлекаемым Отделом Труда, в порядке повинности, местным на-

селением, что избавляло этот хозорган от излишних работ и хлопот и, являлось в данных условиях более удобным. Все это сводило спрос к минимуму.

Повсеместный жилищный кризис так же сокращал спрос. Так, напр., Грозненские нефтепромыслы и Сибирь не могли принимать рабсилу, даже при наличии острой, в ней, потребности.

Имея, перед собой, указанные выше неблагоприятные обстоятельства, НКТ приступил к работе, заключающейся, с одной стороны, в обследовании пораженных неурожаем районов, для определения размеров движения, а с другой стороны, в подборе спроса на рабсилу, который мог бы быть передан на удовлетворение в эти районы.

Соответствующими распоряжениями, первая задача была поручена местным отделам труда и в помощь им было командировано 8 инструкторов, при чем район деятельности для каждого, были 2—3 губернии. Сложнее было выполнение второй задачи, по указанным уже выше причинам. Предстояло весь имеющийся спрос на рабсилу проверить с точки зрения его действительности к тому времени и, возможности принятия хозорганами рабсилы. Не ограничиваясь этим, были затребованы от хозорганов дополнительные заявки на рабсилу, при чем особое внимание было обращено на окраины, т.е. Сибирь, Туркестан, Украину. Кроме того, наряды, переданные в разное время на удовлетворение в благополучные районы и еще не реализованные, были возвращены в центр и подверглись также проверке, с точки зрения действительности спроса к этому времени.

Весь наличный, таким образом, спрос, по мере его выявления, передавался на удовлетворение в голодгубернии.

В соответствии с выдаваемыми на-

рядами, на каждый месяц вперед составлялся и пересылался в Центроэвак план передвижения. Первоначальный план, принятый ВСП, был рассчитан на 215.000 чел., вместе с членами семейств, с таким расчетом, что с каждым рабочим могли отправляться два члена семьи. Часть не выполненного плана переносилась на следующий месяц, с добавлением предстоящих перевозок.

Всего дано нарядов на рабсилу, без членов семей, в голодгубернии по 1-е января, для вывоза в другие губернии, по спросу хозорганов 200.580.

Таблица № 1.

По этим нарядам было отправлено всего рабочих	94.109
Членов семей	100.887
Аннулировано нарядов, за все время, по разным причинам	102.923
Нарядов, оставшихся невыполненными на 1 января	3.548
Таким образом, осталось невыполненными	1,8%

Особое внимание, из приведенной таблицы, обращает графа „аннулированных нарядов“, в количестве 102.923 чел., т.е. 51,3% всего спроса, переданного голодгубернии. Аннулированные наряды падают, главным образом, на Сибирь, как район, предполагавшийся в начале, наиболее емким. Всего сибирских нарядов было аннулировано на 37.523, т.е. 18,8% всех нарядов.

Несмотря на заявленную сибирскими хозорганами потребность, к моменту поступления рабочих, они не в состоянии были эту рабсилу принимать, частью потому, что были к этому не подготовлены, частью же потому, что прибывающие самотеком создавали на линии железной дороги пробки и обостряли жилищный кризис.

В виду этого, по проверке поступивших сведений, после соответствующего доклада в ЦК Помгол, Наркомтруд вынужден был внести в СТО предложение

о прекращении отправок в Сибирь, что и было им принято.

По тождественным же причинам были аннулированы наряды для Челябинска, Горской республики и др.

Насколько развита была деятельность по определению на работы голодающих, видно из таблицы № 2. В этой таблице перечислены особо-важные и ударные хозяйственные отрасли республики, взявшие свыше 29% общего количества нарядов.

Таблица № 2.

Крупнейшие потребители рабсилы из голодающих губерний.

Наименование хозоргана.	Количество затрачен. рабсилы.
Грозненские нефтепром.	2.300
Областрба	8.400
Каширстрой	5.022
Петроград	18.700
Москвотоп	5.090
Главкомгосоор	4.000
Донбасс	4.300
„	2.850
Мурманская жел. дор.	3.860
Челябинские копи	2.300
Волховстрой	1.400
Бакинские нефтепромыслы	1.140
Итого	58.362

Остальное количество падало на отдельных мелких потребителей, захватившее, даже, таких случайных потребителей, как Наркомнац, НКЮ, НКФ и т. д. Общее количество потребителей достигло до 150.

Для большей успешности реализации нарядов, отбора нужных рабочих, сопровождения их к месту работы, и вообще, в помощь отделам труда, помимо инструкторов НКТ, о которых упоминалось выше, было командировано 21 чел. агентов, с мандатами НКТ, выделенных хозорганами.

Имея в виду удержать семьи на месте жительства, хотя бы до того времени пока главы их устроятся на новом месте, НКТ провел 10/VIII через СТО постановление об обеспечении продовольствием остающихся семей, по норме семей рабочих, занятых в данной местности. Эта мера при ее реализации могла бы дать значительные результаты и облегчить положение, но отсутствие продрессурсов свело ее к нулю.

В связи с тем, что перебросенные в другие губернии голодающие оказывались в тяжелом положении из жилищных, продовольственных и других условий, не имея возможности немедленно же приступить к работе, а также, в виду нередких случаев отказа хозорганов от выписанных рабочих, отделы труда вынуждены были, за свой счет, производить расходы по обслуживанию голодающих. Вследствие этого, был разрешен вопрос, во-первых, о предоставлении права расходовать средства, ассигнованные на переброску рабочих, также на продовольственные и жилищные расходы и, во-вторых, ходатайствовать перед СНК, об отпуске дополнительных средств на указанные выше расходы. Первое предложение фактически проводится, а второе было по заключению РКИ отвергнуто и, благодаря этому, поставлен в тяжелое положение ряд отделов труда.

Различные мероприятия.

Учитывая затруднительность в размещении и устройстве на местах работы, семейств перебрасываемых рабочих, было

разработано НКТ по соглашению с Наркомпродом и проведено через СТО постановление от 10/VIII, об обеспечении продовольствием семей рабочих, остающихся на местах, чтобы этим удерживать семьи от передвижения вместе со своими главами.

Наконец, как в начале, так и в конце процесса перебросок, НКТ издан целый ряд циркуляров и распоряжений на места о рационализации перебросок, придерживаясь основной задачи, устроить в кратчайший срок голодающих на работах, сохранить их хозяйства и, в то же время, снабдить хозорганы работоспособным элементом.

Одновременно с заботой о планомерной переброске сформированных партий, с Наркомпродом было достигнуто соглашение о предоставлении продуктов на время передвижения, для чего планы перевозок передавались также и в Наркомпрод. Само питание в пути, а также санитарное обслуживание производилось через Центрэвак.

В свое время были переведены и забронированы за губ. отделами труда денежные знаки на организацию отправок и на оплату суточных, которая производилась на общих основаниях, для перебрасываемых рабочих ($\frac{1}{30}$ тарифной ставки).

Таблица № 3.

Наименование отделов труда.

	Переведено сумм на содержание отделов.	Оперативные расходы.
Вотской области . . .	9.203.990 р.	3.193.279.600
Калмыцкой области . .		
Марийской " . . .		
Чувашской " . . .		
Немкоммуне		
Башреспублике		
Татреспублике	15%	32%
Киргизской обл.		
Процентное отношение к общему бюджету НКТ		

Переходя к самому процессу перебросок, передвижения и размещения на местах работы, приходится отметить многочисленные моменты, чрезвычайно вредно отразившиеся на всей работе НКТ. В первую очередь здесь надо отметить несвоевременность предоставления подвижного состава, а также крайнюю медленность продвижения в пути, необорудованность вагонов и плохое снабжение, вследствие чего организованные партии заражались всевозможными болезнями, доходили до крайнего истощения, принуждены были распродавать свои вещи, и в результате нередко до-

ходили до местоназначения в крайне печальном состоянии. К этому следует прибавить, что с перебрасываемыми рабочими отправлялось большее количество членов семей, чем это допускалось.

Получая в некоторых случаях рабсилу со значительным опозданием, переболевшую и крайне истощенную, хозорганы, не будучи подготовленными вообще к устройству рабсилы, часто отказывались от принятия прибывших, ставя их этим в самое невозможное положение и заставляя приводить в движение весь аппарат для устройства их.

НАРОДНЫЙ КОМИССАРИАТ ЗДРАВООХРАНЕНИЯ.

Работа Наркомздрава в борьбе с голодом в отчетном году заключалась в оказании голодающим всех видов медико-санитарной помощи, не только в местах, пораженных голодом, но и повсюду, где представлялась в ней нужда, как-то: по путям следования голодных масс и в местах их оседания.

Таким образом, медико-санитарное обслуживание голодающих по плану Помгол НКЗ состояло:

1. В расширении врачебной помощи вообще, и в борьбе с эпидемиями—в частности. С этой целью было предложено сохранение, а в некоторых случаях, увеличение количества коек в лечебных учреждениях голодрайонов и отправка в очаги эпидемии санитарно-эпидемических отрядов.

2. В эвакуации голодающего населения в благополучные по голоду и эпидемиям губернии. Для этой цели устроено было по путям следования эвакуируемых ряд врачитпунктов, эвакуприемников и пр., производилось дезинфекционное обслуживание и санитарный надзор за передвигающимися массами.

За 1921 г. эвакуировано было 65.297 д.
„ 1922 г. „ 83.767 д.
и всего за голодную кампанию эвакуировано было 149.064 человек детей.

3. В заботах о детях, подростках и кормящих матерях—в питании их и эвакуации.

4. В медицинском наблюдении за питанием в голодных местностях вообще, и даче заключений по вопросам о допустимости употребления разного рода суррогатов питания.

5. В санитарной пропаганде и агитации по борьбе с голодом.

Для проведения всех намеченных мероприятий Отделами НКЗ в 1921 г. была разработана смета расходов на медико-санитарную помощь и расходов на продовольствие больных в лечебных учреждениях голодрайонов. Эта смета после сокращения была утверждена М. Совнаркомом в следующих размерах: 7.285.000.000 р. на медико-санитарное обслуживание (утвержд. 9/XI 21 г.) и в сумме 103 миллиардов на расходы по продовольствию больных в лечебных учреждениях голодрайонов (утв. 12/XII 21 г.).

Отпущенные средства почти целиком переведены были на места в распоряжение Губздравов, а оставшиеся кредиты были отпущены Отделам НКЗ для той же цели. Пока Помгол не получил собственных средств, в распоряжение Губздравов голодмест отпускались, в усиленном размере, кредиты из основной сметы Нар-

комздрава в общей сумме 10.758.500.000 р. В 1922 году, взамен предполагаемой сметы, в распоряжение Помгол НКЗ отпускались Помголом ВЦИК ежемесячно определенные суммы, большая часть которых распределялась по губздравам голодрайонов, а незначительная часть распределялась по губздравам благоп. районов. Распределены суммы за 1922 г. непосредственно по голодрайонам (47.207.000 р.) и Центру (22.922.975 р.). в общей сложности — 70.129.975 р. дензн. 1922 г.

Помимо этого, по примеру прошлого года, кредиты переводились и из эпидфонда для усиления борьбы с эпидемиями в голодрайонах, при чем разассигнование выразилось в сумме 326.500.000 р.

Для ознакомления с положением, создавшимся на местах голода, Помгол НКЗ была послана особая комиссия. С той же целью выезжал в Казань и председатель Помгола Н. А. Семашко. Для обследования стихийного самотека голодных беженцев по линиям Туркестанских ж. д. был командирован в Туркестан д-р Мискинов.

Работа Помгол НКЗ протекала в самой тесной связи и согласии с работой ЦК Помгол ВЦИК и работой Помголов прочих Наркоматов. Представители Наркомздрава принимали деятельное участие в разработке вопроса об эвакуации детей и проведения его в жизнь. Работа Наркомздрава в ЦК Помголе заключалась в участии, обсуждении и разрешении вопросов, связанных с медикосанитарной помощью голодающему населению, в частности, вопросов, касающихся положения детей.

Между Помголом НКЗ и представителем РСФСР при АРА была установлена связь, для чего был назначен в АРА особый представитель НКЗ.

В частности, отделами Наркомздрава

в голодную кампанию в 1921—22 гг. была произведена следующая работа:

1 Отделом путей сообщения было сформировано и направлено в голодгубернии 7 врачитпоездов. Кроме этих поездов, работали еще 2 врачитпоезда имени Петросовета и 1—имени ДВР. Для подвоза врачитпоездам продуктов, в распоряжении Отдела имелось 4 поезда-склада.

Работали по голоду 4 санпоезда, 4 баннопрачешных поезда и 1 банлетучка. Работа врачитпоездов заключалась не только в отпуске питания голодающим, но и в подаче врачебной помощи и санитарного надзора. К 1 августа работа врачитпоездов должна была прекратиться, согласно приказов по Наркомздраву о расформировании последних. За время работы ими было отпущено обедов—5.503.516.

Принято амбулаторных больных 31.581.

Работа Эвакуационного П/Отдела заключалась в эвакуации детей и в санитарной обработке передвигающихся масс, путем проведения через эвакуприемники и изопункты.

2. Общий итог, содержащихся Лечебным Отделом в голгуберниях: коек для больных—66.630, врачебных и фельшерских пунктов в 1921—22 гг.—2822.

3. В голодающих губерниях и областях имеется 611 учреждений по охране материнства и младенчества, в которых содержится 36.549 детей. По типам учреждения разбиваются следующим образом:

Домов младенца—62. Назначение этих учреждений—дать приют, рациональный уход и правильное кормление покинутым детям и сиротам в возрасте от 3 мес. до 1 года.

Домов ребенка—93. Эти дома обслуживают также сирот и покинутых детей в возрасте от 1 до 8 лет.

Домов смешанного типа—25.

В тех частях, где нет необходимости, или возможности устраивать отдельные дома младенца, или дома ребенка, устраивают дома смешанного типа, в задачи которых входят функции домов обоих вышеуказанных типов.

Домов матери и ребенка — 27, назначение которых дать отдых беременным женщинам за два месяца до родов. В этих домах матери проходят школу материнства, т. е. их обучают рациональному уходу за грудными детьми.

Яслей — 355. Назначение этих учреждений — освободить мать-работницу от ухода за ребенком во время работы. Матери приносят своих детей утром перед началом работ и забирают их по окончании.

Консультаций — 35. Из них три для беременных, в которых беременные женщины осматриваются специалистами врачами и получают советы по гигиене беременности и 32 для детей до 1 года, в которых следят за правильным развитием грудных детей и дают матерям советы по уходу и кормлению детей.

Молочных кухонь — 4. Они тесно связаны с консультациями для грудных детей и по рецептам последних выдают соответствующий прикорм или молочные смеси детям.

Под прочими учреждениями подразумеваются родильные приюты, выставки, диетические столовые, мастерские и т. д.

Учреждений по охране материнства и младенчества в голодгуберниях работало 611 с количеством детей в 36.649, из них: домов младенцев от 6 мес — 1 г. — 62, домов ребенка (1—3 л.) — 93, домов матери и ребенка — 27, домов смешанного типа — 25, яслей — 355, для берем. — 3, консультаций для детей — 32, прочих учреждений — 10.

Отделом охраны материнства и младенчества отправлено в голодающие губернии 80 учреждений. Первые 40 от-

правлены осенью 1921 г. и распределены следующим образом: в Уфимскую — 6, Уральскую — 2, Оренбургскую — 6, Самарскую — 5, Челябинскую — 5, Татарскую — 4, Саратовскую — 3, Симбирскую — 4, Туркестан — 5, вторая партия — 40 учреждений было отправлено в первое полугодие 22 г. в следующие места: Вятскую — 2, Чувашскую — 2, Царицынскую — 4, Астраханскую — 3, Немкомуну — 3, Марбашскую — 2, Вотская область — 2, Пермскую — 1, Башкирскую — 2, Самарскую — 7, Симбирскую — 3, Татарскую — 5, Киргизскую — 2 и Калм. обл. — 2.

Кроме того, отправлено Отделом Охраны материнства и младенчества в голодрайоны следующее: 200.000 пеленок, 13.775 шт. детского белья, 207.900 арш. мануфактуры, 580 пар обуви, 1.856 детской и 378 пар женских валенок, 35 п. лоскуту, 337 п. рису, 572 п. сахару, 7.164 банки сгущенного молока, 533 п. белой муки, 60 п. сухого молока, 127 п. мыла, 539.060 руб. (вып. 1922 г.) на закупку молока.

С наступлением полевых работ был задуман широкий план организации детских яслей в голодающих губерниях, для какой цели и переведено было на места 1.000.000 руб. (вып. 1922 г.) и следующее имущество:

Детских платьев — 3.170 шт., распашонок — 4.000 шт., пальто клеенчатых — 1.788 шт. Кроме того хоз. инвентарь.

В августе была переведена на места еще раз сумма в 1.000.000 р. (вып. 1922 г.) для продолжения начатой ясельной кампании.

Комиссией ВЦИК по улучшению жизни детей переведено Губуполномоченным в голодающих и неурожайных губерниях 20.000.000 руб. (вып. 1922 г.) и 165.900 арш. мануфактуры, из которых учреждениям охраны материнства и младенчества должно было быть выделено 25%.

Кроме непосредственной помощи голодающим по ходатайству Отдела иностранных организации выдают питание беременным и кормящим женщинам и детям до 3-х лет в столовых АРА и дополнительное питание учреждениям по охране материнства и младенчества. По просьбе отдела АРА изменила норму питания для детей раннего возраста, заменив грубые продукты более подходящими для этого возраста.

Исходатайствовано в НКЗ разрешение на бесплатный провоз грузов, пожертвованных за границей для голодающих детей.

4 В распоряжении Отдела Охраны Здоровья Детей в 1921 г. находилось 95 детучреждений с 15.029 детьми в них, в 1922 г. 108 детучреждений с 3.858 детьми.

Из особо важных моментов работы по охране здоровья детей. (Оздравдет) могут быть отмечены следующие:

Поездка инструкторов в места, предназначенные для приемки детей (Тверь, Новгород, Петроград, Гомель, Смоленск, Тула, Воронеж, и в голодные места Самара, Уфа, Казань, Саратов, Киргизская, Башкирская, Челябинск).

Открытие Под/Оздравдетами 7 эвакуационных пунктов, где дети выдерживались до эвакуации.

Оздравдет принял непосредственное участие в эвакуации детей в Чехословакию — организовал санитарный осмотр поезда. С поездом отправился врач Отдела в Прагу.

Участие в организации 5 врачпоездов.

Участие в организации, санитарном наблюдении и отборе детей для столовых АРА, помгол и пр. организаций.

Отделом Охраны Здоровья Детей через Комиссию ВЦИК получено от АРА 30.000 дополнительных пайков для больных детей.

По заданию Комиссии ВЦИК разработана инструкция по проведению летней кампании (колоний, площадок) разработана смета на школу — санаторий в Москве и 34 школы — санатория в 17 голодных губерниях.

Разработан устав Торгового Акционерного О-ва при Комиссии ВЦИК, доходы с которого должны идти на детские нужды.

Проведены многочисленные распределения материальных средств, как-то: валенок, мануфактуры, обуви, денег и т. п.

В данный момент идет разработка вопроса по борьбе с детской безпризорностью и проведении его в жизнь.

5 Санитарно-эпидемическим отделом были передвинуты в голодающие местности — 4 отряда: 2-й в Астрахань, 3-й в Царицын, 4-й в Самару и 5-й на ст. Чигиш.

В настоящее время продолжают работу только два отряда: 2-й в Астрахани, который с 10 августа расширяя свою деятельность открыл 2 питпункта, один в 10 верстах от города, на 200 человек кормящий взрослых, исключительно истощенный элемент и второй питпункт при госпитале отряда на 300 чел. детей из приютов г. Астрахани. Как при первом, так и при втором пункте имеются амбулатории. 4-й отряд, работающий в Самаре, открыл питпункты.

6 Организационный Отдел посылал в места голода медперсонал, в количестве 111 врачей, 9 фармацевтов, 94 школьных лекпунктов, 7 ротных лекпунктов и 49 сестер милосердия.

7 Отделом санитарного просвещения в 1921 г. была устроена при музее Социальной гигиены выставка по голоду. На этой выставке читались лекции по голоду, давались объяснения выставленным экспонатам и производились экскурсии. Оборудованы для ознакомления загра-

ницы с голодом России 2 выставки— одна для Америки—на английском языке, и другая для Швейцарии на французском языке. Выставки эти переданы представителям Красного Креста. Кроме того, скомплектована выставка для ДВР.

Отделом был издан ряд брошюр.

Через Хоз. Матер. Отдел Наркомздрава производился в 1922 г. отпуск диетпродуктов по голодрайонам.

В июне мес. с/г. закуплены были на средства Помгола Наркомздрава отпускаемые помголом ВЦИК, 15 кипятильников, которые распределены были по голодным районам.

В начале октября Комиссия Помгол ликвидировала свою работу и наметила план борьбы с последствиями голода в медико-санитарной области.

РОССИЙСКОЕ ОБЩЕСТВО КРАСНОГО КРЕСТА.

Российское О-во Красного Креста с первых дней возникновения Поволжской катастрофы, создало сеть своих уполномоченных по России и за границей. Вся территория Р. С. Ф. С. Р. была разбита на 13 округов. 14 голодающих Поволжских губерний вошли в Поволжский округ, организованный в октябре 1921 г.; губернии Киргизской Республики составили отдельный округ, сформированный только в январе с. г.; Сибирь явилась тоже отдельным округом, начавшим работать в декабре прошлого года; 7 губерний во главе с Петербургской — составили отдельный округ; некоторые губернии, как Воронежская, Тамбовская, Казанская, — республики Туркестанская, Крымская — являются самостоятельными округами.

Работу пришлось развешивать, не имея никаких средств, исключительно опираясь на самодеятельность своих организаций на местах и содействие других организаций (Помгол, Ара, Межкрабкомгол). В сентябре 1921 года установлен был общий план противоголодной кампании.

Медико-санитарная работа.

Основной ячейкой медико-санитарной помощи голодающим был признан врачебно-санитарный отряд, рассчитанный, в начале, на 10 столовых с пропускной спо-

собностью в 3000 человек в день и на 2 амбулатории (1 врачебная и 1 фельдшерская). Кадр отряда состоял из 2 врачей, 3 лекпомов, 15 сестер, завхоза и прочего вспомогательного персонала (всего 64 ч.). В центре были разработаны штаты этих отрядов, таблицы медицинского и хозяйственного снабжения, инструкции о деятельности и проч. Формирование, за исключением медицинского и частью хозяйственного, было передано на места, где набиралась и большая часть сотрудников из самих голодающих; только небольшое число (врачи и лекпомы) были командированы из центра. Жизнь скоро показала всю целесообразность таких отрядов и они быстро начинали плодотворно работать, при чем оказались столь мощными, что вскоре значительно расширили количество питаемых, доведя их до 5—10 и даже 15 тысяч человек в сутки.

Одной из характерных черт работы врачебно-питательных отрядов Красного Креста было введение в свою деятельность и оказание поддержки местным учреждениям, грозивших развалом и приостановкой работы из-за отсутствия средств. Ниже, в отчетах Округов указаны цифры, ярко иллюстрирующие громадную поддержку, оказанную Красным Крестом местным больницам, детским домам, амбулаториям, приютам и т. д.

На ряду с этим практиковалось полное снабжение учреждений и организаций, поддержку которых местные Уполномоченные считали, при создавшихся условиях, необходимой. Так, давались пайки Медицинскому Факультету в Самаре, работникам комхоза, работникам водного транспорта, Комиссии по научному изучению голода и проч. Некоторая, довольно значительная, помощь оказывалась железнодорожным больницам.

Типовых врачебно-питательных отрядов было сформировано—17, из них в Поволжском Округе—6, в Татарской Республике—2, в Киргизской Республике—6, в Западном Округе—1 (для Поволжья), в Сибири—1 (для Поволжья), в Крыму—2. Кроме того, сформировано 12 врачебно-санитарно-питательных пунктов в Сибири и 8—в Северо-Кавказском Округе.

Волна эпидемических заболеваний в голодающих губерниях заставила организовать 3 санитарно-эпидемических отряда, которые, работая в контакте с местными органами Наркомздрава, должны были обследовать опасные эпидемические районы, проводить санитарную очистку в заселенных местностях, организовывать бани, дезинфицировать помещения и, вообще, вести борьбу с эпидемическими заболеваниями.

Питание отпускается, главным образом, детям, старикам, больным, беременным кормящим грудью и проч., т.е. лицам наиболее страдающим от последствий голода. Пайк колебался от 1.800 до 1.200 калорий.

Всего за время с 1-го января по 1-е сентября учреждениями Красного Креста на местах было выдано 16.197.750 обедов. Через амбулатории за то же время прошло 110.379 человек и через больницу 5.976 ч.

Помимо медицинской и питательной помощи населению, отряды старались содействовать и поднятию экономического благосостояния района своей дея-

тельности: чинили мосты, плотины, дороги; весной с помощью своего живого инвентаря, вспахивали поля для безлошадных хозяйств и т. д.

Много внимания было уделено беженцам, собиравшимся на узловых станциях при стихийном бегстве из голодных губерний и при возвращении их, в предвидении урожая, на родину. На рассылание их Уполномоченным Р. О. Кр. в Самаре, Омске и Оренбурге были ассигнованы значительные суммы денег, посланы медикаменты, инвентарь и продовольствие.

Снабжение медикаментами своих отрядов Красный Крест производил, как на счет покупки за наличный расчет на пожертвованные суммы, так и из тех запасов медикаментов, кои были пожертвованы различными организациями и лицами. Так, Главсанупр предоставил медицинский набор для 7 врачебно-питательных отрядов и 2 для санэпидотрядов, 2.478 кило медикаментов; Наркомздрав уделил 150 предметов имущества для амбулаторий и аптек отрядов и 10 кило медикаментов; служащие Наркомвнешторга в Финляндии—1.170 кило; Австрийский Рабсовет—2.451 кило медикаментов и много принадлежностей для ухода за больными. Собранные в Германии 300.000 марок было реализованы там же на покупку 1.400 кило медикаментов. Различными организациями из Америки пожертвовано 1.618 кило медикаментов. Кроме того, значительное число материалов и медикаментов передали Красному Кресту на местах организации иностранных Красных Крестов, как Итальянский в Ростове, передавший около 10.000 кило, Ара в Самаре—200 кило медикаментов и некоторое количество медимущества, Шведский Красный Крест в Самаре—4 кило, Немецкий—15 кило.

Кроме снабжения своих отрядов, Крас-

ный Крест снабжал через своих Уполномоченных некоторые учреждения Губздравов в голодающих местностях детские дома Наробраза в Орле, Тамбове, Воронеже и Ростове и Северную научную экспедицию на 7 аптек для научных станций в Северном Ледовитом Океане.

В настоящее время Медицинский Отдел Красного Креста ведет работу по собиранию и обработке научного материала по голоду и налаживает медицинскую работу в борьбе с последствиями голода.

Снабжение.

Из общего количества в 296.472 п. 14 ф. продуктов, прибывших в Центрокрест, было распределено:

Самарскому Уп. Р. О. Кр. Кр. . . 154.955 п. 09 ф.
Казанскому „ „ „ „ „ 35.332 „ 23 „
Оренбургск. „ „ „ „ „ 28.941 „ 14 „

Кроме того, часть грузов была передана Московскому Губкомпомголу и Межрабкомпомголу: Моспомголу около 90 п. и Межрабкомголу—75.605 п.

Эти грузы поступили в порядке пожертвований из Америки через представительство Р. О. Кр. Кр. Но Красный Крест не мог существовать на одних пожертвования. Отдел снабжения произвел несколько коммерческих операций. Так, часть пожертвованных товаров была обменена на алюминий, из которого была организована выделка посуды, крайне необходимой врачебно-питательным отрядам, при чем часть этой посуды была реализована.

В Москве был открыт кино-театр „Великий немой“, аппарат и др. технические части которого были присланы из Америки.

Был издан „Общепольный календарь“ имеющий дать около 75.000 руб. (знаками выпуска 1922 г.) чистой прибыли.

Проведенная повсеместно „Неделя Кр.“—в Москве дала 63.352 руб., на местах, вместе с членскими взносами—3.694.769 р. 50 коп. Непериодически поступающие единовременные пожертвования незначительны и переданы Помголу.

Интересны цифры ассигнований, произведенных Центрокрестом, своим уполномоченным на местах:

Наименование уполномоченных.	В 1921 г. в рублях.	В 1922 г. в рублях.
Уполн. по Петр. округу.	62.300	768.480.—
„ „ Поволж. „	252.500	2.413.148.70
„ в Казанск. „	69.300	1.202.041.—
„ „ Орле	51.000	247.230.—
„ „ Смоленске . .	62.000	287.230.—
„ по Киргизреспубл.	—	400.000.—
„ по Тамб. округу.	—	130.000.—
„ „ Сибири . . .	70.000	287.350.—
„ „ Ворон. окр.	—	130.000.—
Итого . .	567.100	5.865.479.70

Налицо имеются отчеты только нескольких округов; но из них ясно видно, что проделано Р. О. К. К. в борьбе с голодом и его последствиями.

Поволжский округ сформировался 15 октября 1921 г. в составе Самарской, Саратовской, Уфимской, Симбирской, Царицынской, Пензенской, Астраханской губерний, Киргизской и Башкирской республик, области Немцев Поволжья и Чувашской области.

Вся работа вначале была направлена к изысканию средств, поскольку из центра еще не было регулярного подвоза. Ясно, что местные средства должны были получаться как прибыль от спектаклей, сборов и т. д., а обнищавшее население

Поволжья дать этого не могло, в результате чего пришлось заменить аппарат районных уполномоченных добровольными представителями на местах.

Быстро была создана сеть врачебно-питательных пунктов. В сеть вошли 8 пунктов, организованные в период декабрь 1921—апрель 22 г. с общей пропускной способностью около 70.000 человек и 2 санитарно-питательных отряда. Норму питания, установленную вначале: 1 фунта хлеба на взрослого и $\frac{3}{4}$ ф. на ребенка и т. д. пришлось сократить, дабы не превышать нормы выдаваемой другими организациями. Сокращенная норма $\frac{1}{2}$ ф. хлеба, а всего продуктов в количестве 1.836 калорий для детей и 998 калорий для взрослых применялась до июля с. г., когда с одной стороны уменьшилось количество прибывших грузов, а с другой—местами шла уже уборка урожая. В результате норму сократили для детей до $\frac{1}{4}$ ф. хлеба за счет увеличения количества пайка стуженого молока.

Из отчета видно, что к работе относились внимательно, чутко применяясь к

голодающим, выдавая им пищу в горячем виде и только в исключительных случаях, во время полевых работ,—в сухом. Приходилось комбинировать блюда, но их выдавалось всегда 2 и всегда с определенным количеством жиров. Получали муку всех сортов и видов, кукурузную, ржаную, маисовую, и чтоб выпекать доброкачественный хлеб, смешивали ее с 50% пшеничной простого размола.

В связи с голодом заболеваемость росла, и медперсонал отрядов оказывал больным помощь в больницах, амбулаториях и на дому.

Персонал отрядов обслуживал и многие больницы Уздратов.

Вот цифры врачебной работы отрядов: 3 отряда обслуживали 5 лечебных заведений, с общим количеством в 230 коек, при чем с января по июнь включительно были обслужены больничной помощью около 5.000 человек. Главным образом, была развита амбулаторная помощь. 6 отрядов обслуживали 7 врачебных и 27 фельдшерских амбулаторий. Цифры оказанной помощи следующие:

М е с я ц ы.	В амбулатории.		На дому.			Операт. и акушерск. помощь.	Смертность.	
	Первичн.	Повторн.	Первичн.	Повторн.	Перевязк.		От голода.	От болезней.
Январь	2.689	211	52	34	282	12	603	436
Февраль	3.025	1.418	105	81	365	8	488	488
Март	4.499	1.854	602	231	457	24	2.925	2.925
Апрель	6.237	2.712	878	491	1.044	90	3.129	2.003
Май	11.107	4.047	1.442	877	1.551	144	2.156	1.241
Июнь	17.453	8.247	1.932	1.277	3.047	228	1.332	350
И т о г о	45.010	18.489	4.971	2.991	6.759	505	7.930	8.043

Помимо поступающих из Центра грузов медикаментов и медимущества, приходи-

лось не раз обращаться к Ара и Шведскому Красному Кресту. Уполномоченный

в отчете указывает с большим удовлетворением, что он ни разу не встретил отказа.

Выполнялась большая дезинфекционная работа. Так, в Самаре пропускная способность дезинфекционной камеры выражалась в 600—800 комплектах белья в месяц. Кроме того, за время с 1 марта по 1 июня были продезинфицированы 320 комнат и около тысячи вещей гражданского населения. Эта работа велась только одним санэпитотрядом. Другой же, получив в свое распоряжение товаро-пассажирский пароход явился „пловучей базой“ борьбы со вспышками эпидемических заболеваний вдоль берегов Волги, лабораторией и питательным пунктом.

В Самаре была организована санитарно-уборочная дружина из 300 безработных голодающих женщин и подростков. При дружине имелся лекпом. За апрель месяц этой дружиной была очищена площадь в 12.419 кв. сажен и вывезено мусора 294 куб. сажени. Кроме этой санитарно-уборочной дружины при каждом врачебно-питательном отряде были такие же дружины в 15—20 человек, обслуживавшие район деятельности этих отрядов.

Для того, чтоб санитарная работа проводимая дружинами была бы более производительна, среди населения медперсоналом велись беседы санитарнопросветительного характера и работавшие в этих дружинах получали двойную порцию обыкновенной нормы столовых отрядов. 20 детским учреждениям оказывалась продовольственная помощь. В этих домах насчитывалось 2.594 ребенка и 331 ч. обслуживающего персонала. Кроме того, на довольствии Окркреста состояло 35 лечебных учреждений Наркомздрава с количеством больными в 3.925 чел. и 1.972 чел. персонала. 243 пайка выдавалось некоторым организациям научного и боевого-эпидемически характера. Несколько тыс.

пайков отпускалось для рабочих водного транспорта и бухты, для медфака Самарского Госуниверситета, для пожарной дружины г. Самары и т. д.

Врачебно-питательными отрядами население привлекалось за паяк к общественным работам: починке и устройству мостов, плотин, исправлению дорог, ремонту мельниц, подвозу топлива к школам и больницам и т. д. Некоторые отряды своими транспортными средствами засеяли и вспахали поля кр-цев и бессильных крестьян лишившихся рабочего скота. Этими же отрядами организована заготовка сена, разбиты и засажены плантации, велась борьба с вредителями.

Имея в своем распоряжении незначительные количества средств, Кр. Крест сосредоточил свое главное внимание на наиболее пострадавших от голода районах—Самарской губ. и Башреспублике и в этих районах концентрировал свою работу.

Сибирь.

Удачная работа была проведена в Сибири. Это объясняется тем, что собственно охвачены голодом в Сибири были только несколько уездов и поэтому, Сибирский уполн. Кр. К. максимум внимания мог уделить беженцам, наводнившим ближайшие губернии Сибири и, особенно, запрудившим большие узловые станции, как Челябинск, Петропавловск, Омск. Временами на ст. Челябинск насчитывалось до 10.000 беженцев, лишенных всякой помощи, обреченных на смерть от голода и тифов. На ст. Петропавловск за один апрель м-ц, по официальным данным, умерло от голода и сопутствовавших ему болезней—около 15.000 чел.

Такое положение требовало немедленной организации помощи на линиях жел. дор., вследствие чего был оборудован врачебно-питательный поезд

из 6 вагонов с кухней, столовой, вагоном-изолятором и направлен в Челябинск, а затем перебрасывался по мере надобности; позднее же были оборудованы еще 14 вагонов банно-прачечных.

В голодающих Тюкалинском, Тирском и части Омском уездах работали 4 отряда, питавшие ежедневно до 1.000 человек. В самом Омске были организованы 2 столовые, питавшие до 400 детей ежедневно. Врачебно-питательный поезд питал ежедневно 1.000 человек, курсируя по линиям жел. дороги.

Пропускная способность банно-прачечного поезда выражалась ежедневно в 1.000 чел. и до 10.000 комплектов одежды.

Управлением Красного Креста в поисках доходов была организована технико-фармацевтическая амбулатория, которая работает с февраля с. г. и дала значительный доход.

В настоящее время до 300.000 беженцев из Поволжья устремились обратно и смертность от голода на пути возвращающихся беженцев усилилась. Управлением Кр. Кр. приняты меры к организации сети чайно-питательных пунктов и бесплатных амбулаторий на пути возвращающихся.

Помощь оказываемая Кр. Кр. в Сибири огромна, так как сеть медицинских учреждений органов здравоохранения в Сибири сильно сокращается, неимущее население остается без помощи и обращается за ней в Красный Крест.

Кирреспублика.

В округе Р. О. К. К. по Кирреспублике, включающем в себя Оренбургскую, Актюбинскую, Кустанайскую, Букеевскую и Уральскую губернии работает 5 врачебно-питательных отрядов. Отряды кормят больше 13.500 человек, из них 3 развернули 31 столовую. На снабжении у не-

которых из них находятся больницы. Ими же развернуты фельдшерские амбулатории.

Работать приходится в неимоверно сложных условиях. Перевозка груза по краю происходит на верблюдах. Так же ездит и медперсонал. Все это приходится производить на расстоянии 100—160 верст. Продовольствие отпускается на 10 дней, так как его негде хранить, ибо все живут в юртах. Там же производится и питание. Тяжело отзывается на работе незнакомство с туземным языком, отсутствие посуды и недостаток средств передвижения. Отряды разбросаны по степи на большие расстояния друг от друга.

Медицинская помощь за отсутствием предметов медицинского оборудования и, отчасти, медикаментов оказывается незначительная.

Местных средств добыть нельзя, но работе помогает ЦКПомгол Кирреспублики, отпустивший некоторые суммы авансом по утвержденной им смете окружного Красного Креста.

Татреспублика.

В Татреспублике работает 2 отряда Красного Креста, которые вместе пропускают ежедневно через свои столовые 12 тысяч голодающих. В целях экономии средств, продукты выдаются в сухом виде на руки.

С марта по август выдано 1.146.338 пайков, которые разошлись следующим образом:

В марте выдано	взрослым	1.236.	детям	734 п.
„ апреле „	„	154.224 „	„	85.331 „
„ мае „	„	198.156 „	„	105.673 „
„ июне „	„	191.111 „	„	107.411 „
„ июле (тол. одн. отряд.)	„	148.022 „	„	54.440 „
Итого . . .		692.749,	детям	353.589 п.

При отрядах работают 2 больницы, по 25 коек в каждой и 3 амбулатории. Кроме

этого, имеются упрощенные амбулаторные пункты при центральных столовых.

Медицинская помощь, оказанная с апреля по август с. г. отрядами населению выражается в следующих цифрах:

Стационарная помощь	423
Амбулаторная „	5.994
Посещения на дому	1.102
Противохолер. прививки:	
первичные	4.950
повторные	37.500

Работа Красного Креста за границей.

В борьбе с голодом Красный Крест стараясь использовать все возможности развил, по мере сил, довольно энергичную работу за границей. Рос. О-во Кр. Креста имеет свои представительства в следующих странах, при чем их работа по оказанию помощи голодающим началась:

В Швейцарии	в сентябре 1921 г.
„ Германии, Бельгии и Голландии	марте 1922 г.
„ Чехо-Словакия	„ октябре 1921 г.
„ Польше	„ сентябре 1921 г.
„ Америке	„ 1921 г.
„ Литве	„ 1921 г.
„ Англии	„ январе 1922 г.
„ Австрии	„ мае 1922 г.
„ Италии	„ июне 1922 г.

Все представительства Кр. Креста работали под непосредственным руководством его Иностранного Отдела, связываясь с местными организациями помощи голодающим.

— Российское Общество Кр. Кр., добившись признания его Международным К-том Кр. Креста, вел с самого начала кампании усиленную агитацию за дело помощи голодающим за-границей и в результате его обращений к целому ряду организаций появился приток пожертвований из за-границы в органы Кр. Креста.

Представительство Р. О. Красн. Кр. в Швейцарии приступило к работе по

оказанию помощи голодающим сейчас же по получению первых известий о голоде в Поволжье.

Работа началась изданием бюллетеней освещавших положение голодающих и ставивших основные вопросы помощи голодающим. Были завязаны переговоры и проведена контактная работа с целым рядом организаций, а именно: с Нансеновским К-том, с Международным К-том Кр. Креста, Межд. Союзом помощи детям, Межд. бюро труда, Междун. Союзом Женщин „За мир и Свободу“ и т. д.

Небольшими ячейками русских граждан, проживающих в крупных городах Швейцарии и пограничных городах Франции и Италии (где еще представительства не было), были начаты сборы в пользу голодающих. Эти ячейки были созданы представительством в Швейцарии.

В целях поднятия инициативы отдельных групп, в начале января с. г. была выдвинута идея прикрепления к отдельным организациям—столовых.

Были организованы рефераты о голоде с демонстрацией соответствующих картин.

В конце апреля из России была получена выставка о голоде и демонстрировалась в Берне и Цюрихе, где пользовалась громадным успехом.

Первые пожертвования были отосланы 13 сентября 1921 г.

Всего по июль было послано 73 ящика с продовольствием и одеждой, 11 ящиков шоколаду, 20 ящиков какао и 40 тонн (около 2.500) пуд. муки.

В последнее время в связи с ослаблением самого голода необходимо было обратить большое внимание на оказание мед. помощи пострадавшему от голода населению. С этой целью в Швейцарии организовываются группы „медицинской борьбы с последствиями голода“ и „медицинской помощи“.

Всего поступило через Представит.

Р. О. Кр. Кр. свыше 5.000 швейцарских франков, по инициативе же представительства—собрано 60.000 швейц. франк.

Америка.

В целях объединения независимых, не примкнувших к АРА комитетов, для закупки и отправки продовольствия собранного этими независимыми комитетами, был организован как Центральный орган—Американский Федеративный Ко-

митет помощи голодающим (Амфедком). Каждая из отдельных организаций работала самостоятельно.

Российскому Красному Кресту, благодаря противодействию Американского Красного Креста, пришлось, вместо того, чтобы действовать от своего имени, взять на себя инициативу по организации особых Комитетов для сбора пожертвований.

Таких Комитетов было составлено 13, кои и собрали нижеследующее количество пожертвований:

Комитеты.	Место.	Собранная сумма.
Канадский Комитет помощи голодающим	Киннигег, Канада	Доллар. 50.593
Американский Комитет помощи русским детям	Нью-Йорк	32.000
Комитет Духоборов	Саскачеван, Кан.	10.733
„	Сев. Дакота	2.000
Комитет помощи голодающим Южной Калифорнии	Лос Анжелос, Кал.	15.000
Комитет материальной помощи России (Компоор)	Нью-Йорк	4.549
Комитеты в (Д. Лон.)	Филадельфия, Па	4.926
„	Буффало, Нью-Йорк	1.037
„	Кеноша, Вис	893
„	Каламану, Мих	2.071
„	Денвер, Кол.	—
„	Сан-Франциско, Кал.	—
„	Аккрон, Охио Нью-Йорк	1.513
Итого		134.335

Комитеты.	Место.	Собранная сумма.
Союз работников платя	Нью-Йорк	Доллар. 152.888
Еврейский Дэйли Форвард	„	10.193
Аростерринг	„	21.223
Социалистическая кооперативная печатная кампания	Дулут-Минн	1.500
Кампания Ривол	Нью-Йорк	7.200
Итого		193.004

На означенные суммы были куплены продукты и отправлены в адрес Российского Красного Креста в Москве.

От мелких Комитетов и организаций было получено около 23.529 долларов,

что в общем составляет сумму 342.895 долларов.

Кроме того, Американский Союз Помощи русским детям отправил продуктов всего на сумму 270.000 долларов.

НАРОДНЫЙ КОМИССАРИАТ ПРОСВЕЩЕНИЯ.

Голод Поволжья 1921—22 г. в первую голову чувствительно отразился на детском населении, волна которого, спасаясь от надвигающейся смерти, хлынула в Центральную Россию и губернии с относительным урожаем. Наиболее кошмарные картины и ужасы голода проявились именно на детях. Тысячи детей от 8-ми до 15-ти летнего возраста облепили все вокзалы железных дорог, проходящих в местах пораженных бедствием. Каждый проходящий пассажирский поезд встречался детворой с воплем: „хлеба.“...

Хлынувшая детская волна в первые же две недели заполнила до крайности все детские дома, открываемые губернскими отделами Народного Образования. Принимавшиеся экстренные меры для борьбы с голодом, как Наробразами, так и Губисполкомами, не в состоянии были справиться с тяжелой задачей спасения детей от смерти. Требовалась немедленная помощь центра. Представители пострадавших от неурожая губерний требовали вывоза детей, находящихся в Поволжье, ранее туда направленных из центра, т.е. в 1918 и 1919 годах, когда Москва и Петроград переживали острый продовольственный кризис: надвигающаяся волна местных голодных детей

была столь велика, что потребовался вывоз их из Поволжья.

Детское население, пораженной голодом местности, достигало до 10.693.142 ч., из них голодало 7.246.317 человек.

Учитывая создавшееся положение, Народный Комиссариат по Просвещению прибег к крайней мере,—это организованная эвакуация детей в благополучные по урожаю губернии, для чего был создан, на основании специальной инструкции, орган при комиссии помощи голодающим—Эвакбюро, которое приступило к эвакуации детей.

Плановая эвакуация детей из голодающих губерний началась в конце августа, с прибытием в Поволжье первых санитарных поездов и санитарных пароходов, и по первому месячному плану эвакуации в сентябре месяце в 28 санпоездах вывезено было 14.000 детей. Все возрастающие требования на эвакуацию со стороны голодающих губерний побудили Эвакбюро Наркомпроса увеличить емкость санпоездов до 600 человек, и в октябре было перевезено в 33 санпоездах 14.477 человек. За ноябрь и декабрь перевезено около 28.000 детей. Всего за 4 месяца 1921 года вывезено 56.355 чел. детей.

Несмотря на спешность и недочеты при перевозке детей, заболеваемость и смертность детей дали ничтожные цифры, так, например, из перевезенных в сентябре 14.000 человек, умерло 185, заболело 554 ребенка в пути, т. е. тридцать одна сотая % смертности и 9,0 процентов заболеваемости. Заболеваемость выражалась следующими видами болезни: бронхит, ангина, ларингит, свинки и, главным образом, дезинтерии на почве голода. Тяжелые же инфекционные болезни (корь, скарлатина, оспа и тифы) давали единичные случаи.

Наступивший 1922 год требовал усиления эвакуации, и к 1 мая вывезено было из Поволжья в 170-ти санитарных поездах 145.018 детей, при 1.572 смертей на почве истощения.

Подводя итог хода эвакуации, приходится отметить следующие недочеты: 1) недостаточная организованность; 2) крайне слабая и неорганизованная санобработка отправляемых детей, что увеличивало смертность; 3) отсутствие перевозочных средств крайне затруднивших доставку детей из уездов в сборные места, и 4) недостаток денежных средств и отсутствие теплой одежды, белья и обуви.

Чтобы удовлетворить крайне острую нужду, было отпущено санпоездам, полученное из Наркомздрава детской комиссией ВЦИК и Отдела снабжения Наркомпроса белье в количестве: 85.009 сорочек, 35.929 платков, 20.169 костюмчиков, 1.086 пиджаков, 1.964 пальто, 4.375 фуражек, 1.847 шапок, 16.159 платков, 29.026 пар чулок, 3.070 рубашек, 3.672 брюк, 3.660 пар валенок, 3.561 кальсон, 5.198 курток, 45 лифчиков, 90 юбок, 900 полугетр, 197 комбинаций и 14.615 пар обуви.

Денежные же расходы выразились в размере 8.603.927.250 р., без оплаты за подвижной состав НКПС и 27.500.000.000

рублей переведено Губернским Отделам Народного Образования на расходы по эвакуации.

Благодаря этой энергии, которая была проявлена пролетариатом, вывезенные дети из неурожайных губерний были размещены в детских рабочих домах при предприятиях и у крестьянства, а также красноармейскими частями содержалось голодных детей 39.500 чел.

Несмотря на помощь детям, оказываемую многочисленными организациями помощи (АРА кормила около 2.916.160 человек; другие благотворительные иностранные организации и Межрабпомгол—662.132 чел.; в столовых общественного питания—1.070.750 чел.; на врачебно-питательных пунктах—30.000 чел. и на государственном снабжении в детских домах Губоно—215.000 чел.),—все-таки оставалась громадная детская голодная армия, для которой Помголом Наркомпроса через Отдел снабжения направлено было: пшеницы и ржи—15.100 пуд., рису—2.935 пуд., макарон и гречневой крупы—30 вагонов и др. продуктов до 200 пудов. Кроме этого, через ЦК Помгол на усиление питания направлено было—336.125.000.000 рублей.

Помимо питания, требовалось громадное количество обмундирования, белья и обуви, столовой посуды, и чтобы удовлетворить хотя бы относительную потребность, было направлено в голодные губернии—143.139 штук разной столовой посуды, 129.500 аршин мануфактуры: готового платья и белья—120.668 штук, чулок, фураж.—56.830; обуви—4.671 пара.

Всероссийский Текстильный Синдикат, учитывая острую нужду в белье и детском обмундировании, пожертвовал из своих запасов—1.000.000 арш. мануф.

Чтобы не дать распространиться туберкулезу на почве истощения, были предприняты меры к вывозу детей в детские колонии, для чего Советом На-

родных Комиссаров был отпущен кредит в размере 200.000.000.000 рублей.

Кроме перечисленных выше всех материальных ресурсов, отпущенных голодным детям, зная стойкость русского пролетариата пред лицом всяких бедствий, Помгол Наркомпроса обратился к последнему с призывом стать шефами детских домов голодающих губерний. Пролетариат немедленно откликнулся, и многие тысячи детей были спасены им от голода.

В оказании помощи голодающим де-

ГЛАВПОЛИТПРОСВЕТ В БОРЬБЕ С ГОЛОДОМ.

Основными двумя темами в агиткампании по борьбе с голодом были: агитация 1) за оказание и правильную организацию непосредственной денежной и натуральной помощи погибавшим от голода, взрослым и детям, 2) за помощь в деле поддержания хозяйства в пострадавших областях.

Во 2-й своей части агитационная работа шла во всероссийском масштабе в момент сбора продналога, возврата ссуды, а также в период доставки и перевозки семян на места; по ведомственной линии—в вопросах поддержания отдельных отраслей хозяйства и его органов.

В ходе развития непосредственной помощи голодающим отмечается 3 момента:

1-й период—всемирное оповещение о тяжелом бедствии, обрушившемся на Советскую Россию, освещение его размеров, его экономических и исторических причин, призыв к всенародной помощи. Это—эпоха воззваний, обращений, митингов, лекций, докладов, единовременных сборов, организации отдельных комитетов помощи,—как в России, так и за границей. В то же время, создается

там Поволжья приняло участие и чехословацкое правительство, при содействии которого Чехо-Словакией было принято около 450 человек детей. Вывезенные за-границу дети, претерпев некоторые мытарства и попав первоначально под нежелательную для них опеку—белой русской эмиграции, и вырвавшись из под этой опеки по личному протесту и протесту педагогического персонала, в настоящее время находятся в самых благоприятных условиях.

единый советский аппарат помощи голодающим в центре и на местах, сразу приступивший к намечению и осуществлению деловых мероприятий и объединивший работу всех организаций.

В ноябре месяце поднимается новая агитационная волна с лозунгом постоянной помощи „десять сытых кормят одного голодного“ и взаимоприкрепления губерний—голодных к благополучным.

Рост числа голодных заставил к февралю снова усилить агитационную работу, партия мобилизует все свои силы и призывает к Всероссийской проверке дела помощи и к усилению ее.

Одновременно производится огромная агитационная кампания с изъятием ценностей из храмов.

После 2-недельника проверки, связанного с изъятием ценностей, можно с уверенностью сказать, что не осталось в России ни одного уголка, куда бы не проникло агитационное слово о помощи голодным.

В течение марта и апреля агитационная работа достигла наивысшего своего развития и дала максимальные результаты.

Рост пожертвований, усиление работы аппаратов Помгол, привлечение к участию в постоянной помощи всех оставшихся в стороне слоев населения было результатом 2-недельника Всероссийской проверки.

Сбор общегражданского налога, борьба с эпидемиями, заготовка суррогатов, борьба с вредителями, весенний засев полей, развитие агитации в деревне явились очередными задачами агитации, начиная с марта постепенно переходящей на рельсы правильного оказания производственной помощи, для восстановления разрушенного от голода хозяйства, для систематической и планомерной борьбы с детской беспризорностью и др.

Вся работа проводилась Главполитпросветом под непосредственным руководством и по заданиям Центральной Агиткомиссии при ЦКРКП, в состав которой входил постоянный представитель от Главполитпросвета.

При Агитотделе Главполитпросвета была также организована постоянная Комиссия из представителей всех его Отделов, Военной Секции, Пур'а и Отдела Национальных Меньшинств.

Всего заседаний Агиткомиссии Главполитпросвета в течение года состоялось 22 и до 20-ти заседаний отдельных Подкомиссий (Нацмен, Выставочного Комитета, П/Отдела Печати, Комиссии по борьбе с хищениями грузов). Всех циркуляров Главполитпросвета по вопросу о борьбе с голодом (кроме переиздания циркуляров, постановлений и инструкций ЦКРКП и ЦКПГ ВЦИК) было дано 24 по линии политпросветов и 46 редакционных инструкций по линии Роста.

Ниже прилагаемая таблица дает представление об общем числе изданий за 21—22 годы, по вопросу борьбы с голодом.

И з д а н и я.	Число изданий.	Тираж	
		от	до
Листовок оригинал.	10	5.000	10.000
Переиздани.	17	5.000	10.000
Сборников, брошюр	15	1.000	20.000
Спец. журналов	3	20.000	
Журн. статей	6	—	
Спец. №№ разн. газет ГПП.	3	5.000	
Газетн. статей	144	—	
Циркуляр. и инструкций . .	70	—	

Издания Главполитпросвета распространялись по линии Губкомов, Политотделов Армий, Губкомпомголов, Губернских и уездных политпросветов. По сведениям с мест много изданий не дошли до места назначения.

Кроме того, материалами частично снабжались делегаты съездов, отпускные курсанты военных школ, заграничный Отдел ЦКПГ ВЦИК и отдельные лица.

Художественным Отделом Главполитпросвета был организован конкурс плакатов, конкурс музыкальных пьес (издано 8), конкурс агитпьес (поступило 48, из них 8 одобрено), организована художественная выставка картин в пользу голодающих.

Выставочным Отделом Главполитпросвета организована отчетная выставка к партсъезду, послужившая основой к организации совместно с ЦКПГ постоянной выставки в Москве. Выставочный Комитет при ЦКПГ организовал две передвижки в Берлине и Нижнем-Новгороде, выработал план организации передвижных выставок, план проведения экскурсий и тезисы для лекторов.

Работа на местах.

Работа на местах не везде получила одинаковые организационные формы и не везде носит регулярный систематический характер. Там, где аппарат политпросвета был слаб, работа целиком проводилась Агитпропом Губкомпарта (Гомельская, Татреспублика, Вятская, Мурманская и др.).

В некоторых губерниях создавались специальные губтройки, которые, судя по отчетам, связывали свою работу только с проведением ударных „недель“ и „дней“ помощи.

Содержание и формы работы, судя по отчетам, лозунгам и листовкам, различно.

Ставя своей целью приток материальных средств, не вдаваясь в содержание методов их привлечения, большинство губерний организовывало лотерей, „агитавтомобили с оркестрами“ и облагало танцевальные вечера, в пользу голодающих.

Вечера, спектакли, лотереи, кое-где доклады на спектаклях и концертах-митингах, составлявшие программу „недель помощи“ и полное отсутствие в отчетах данных о проведении субботников, сверхурочных часов, о подеме производственной работы—особенно характерны для организации непосредственной помощи в 1921 году.

Февральский циркуляр ЦКРКП внес новое направление в постановку работы, дав руководящие указания о формах пролетарской помощи голодающим.

Изъятие церковных ценностей, сбор общегражданского налога, оказание помощи опекаемым детям, организация правильной постоянной помощи в городах и деревнях, дали новые формы организации помощи.

Работа политпросветов на местах велась, главным образом, путем устной и печатной агитации. По отчетным дан-

ным нет возможности произвести учета всей устной агитации. Есть сведения о повсеместном проведении митингов в августе—сентябре 1921 года (Псковская губерния за сентябрь насчитывает 17 городских митингов и 35 деревенских; Вотская область, сообщает о 51 митинге и 276 докладах, о ряде широких, беспартийных конференций, где проводят, на ряду с докладами по посевкам-пани, доклады о борьбе с засухой и голодом).

Октябрь, ноябрь, декабрь сообщают о ряде проведенных лекций (Московская, Калужская, Уфимская, Тамбовская, Симбирская губернии).

В 1922 году, в связи с 2-недельником проверки и изъятия ценностей, проведено большое число митингов, собраний в воинских частях, на предприятиях, в домкомах и в деревнях (более точные данные о числе митингов сконцентрированы в Агитпропотделе ЦКРКП).

От Губполитпросвета Уфы в 2-недельник проверки в апреле, выступило 26 докладчиков на общих собраниях профсоюзов и воинских частей.

Ряд губерний использует постановку живой газеты (Московская, Орловская, Вятская, Царицынская губ.).

Печатная агитация из-за отсутствия средств сводилась, главным образом, к работе прессы. Вся работа, проведенная на местах, нашла почти полное свое отражение в газетах, насчитывавших до 450-ти специальных №№ газ. (Украинским Главполитпросветом выпущено 7 специальных №№). В остальной своей части, печатная агитация на местах свелась к выпуску лозунгов, листовок, небольшого числа плакатов и брошюр и к переизданию материалов, поступающих из центра.

Рассматривая развитие кампании по отдельным темам, приходится отметить прежде всего большую работу, связан-

ную с вопросами сельского хозяйства, посевкампании, сбора продналога. Так, например, в Пензе за январь—март прочитано 56 лекций со световыми картинками по вопросам борьбы с засухой, организовано 12 выставок—одна в Пензе и 11 передвижек по губернии, издано 10.000 плакатов; в уездах Пензенской губернии организованы курсы, разработаны программы по сельскохозяйственным вопросам для совпартшкол и школ по ликвидации неграмотности.

Вопросу помощи детям были посвящены специальные недели и дни в 8-ми губерниях (Симбирской, Воронежской, Вятской, Кубано-Черноморской, Маробласти, Иваново-Вознесенской губернии, Тульской и по Сибири); по этому вопросу выпущено несколько брошюр, лозунгов, плакатов, газет, не говоря о целом ряде газетных статей (см. ниже библиографический указатель).

В связи с борьбой с хищением грузов, изданы циркуляры, проведены митинги, распространены листовки, главным образом, среди железнодорожников. По сбору общегражданского налога более широкую агитационную работу провели Орловская, Петроградская, Архангельская губернии и Украина. (Инсценировка агитсуда над неплательщиком налога в Петрограде, уличные плакаты-витрины в Орле, постановка газетной информации на Украине).

Изъятие церковных ценностей, кроме широкой газетной и устной агитации, дало несколько воззваний (Владимирская, Тверская, Украина), 1 специальный № агитгазеты, (Украинский Главполитпросвет), 2 плаката (Чув. область, Олонецкая губ.).

Сведения о работе полит.-просвет. аппаратов очень скудны и разпылены.

Есть сведения о проведении агитпунктами Татреспублики, Симбирской, Тамбовской губерний ряда докладов и кон-

фертов и более подробный доклад агитпункта ст. Владикавказ, об организации в 1922 году политчетверки Помгол, которой оказана существенная помощь беженцам. Организовано постоянное дежурство членов политчетверки на агитпункте и обслуживание материальных нужд приезжающих масс.

Выставки организованы на агитпунктах Украины и в Харькове. Передвижки—в Ташкенте, Семипалатинске, Акмолинске, Оренбурге и Костроме, в Москве—постоянная выставка.

Библиотеки в центральных губерниях объединили кампанию Помгол, сельскохозяйственную, продналоговую кампанию, рассылают специальные передвижки, организуют книжные выставки-плакаты, собеседования. Уфимская губ. снабжает эвакуируемых детей специальными передвижками. Костромская губерния в своем отчете говорит о том, что библиотеки уделили много внимания голоду в Поволжье, не давая более конкретных указаний. В одной из Макарьевских библиотек „организована работа по сбору почтовых марок для Помгол“.

В Челябинской губ. библиотеки проводили „Неделю Помгол“ путем денежного обложения своих читателей.

Относительно пунктов по ликвидации неграмотности, ВЧКЛБ имеет лишь отрывочные сведения, касающиеся того, что под влиянием бесед и чтений о голоде среди учащихся школ грамоты производились сборы в пользу голодающих. Делегаты на Всероссийском съезде по ликвидации неграмотности, в феврале 1922 года, из Саратовской губернии передавали факт тесной связи школ грамоты с питательными пунктами (там, где обучающихся кормили—там они учились).

Одним из основных недочетов является, прежде всего, неправильный уклон содержания агитации.

Существует ошибочное мнение, которое повторяется и в методике агитации о том, что агитация должна, главным образом, действовать на чувство. Поэтому многие листовки, лозунги, брошюры составлялись в патетическом тоне, вне связи с бытовой, деловой работой.

Что же касается той части агитации, которая обязана быть проникнутой всей силой и глубиной чувства, там его нет. Достаточно просмотреть афиши и программы вечеров и спектаклей, которые организовывались под флагом Помгол.

Методическая сторона агитации требует огромной проработки в будущем. Ведется агитация не систематически. „Ударные“ недели и дни проводятся без ритма, поверхностно, не ставя своей целью действительного, полного пробуждения сознания и воли аудитории.

Мало использованы политпросветаппараты. Очень мало и неправильно используется искусство, являющееся величайшей агитационной силой. Огромный недочет работы, в проведении технической ее части—издания распространяются плохо, зачастую не доходят на места; политпросвет аппараты, из-за отсутствия средств и работников, закрываются.

Хотя сила агитационной работы нынешнего года, в значительной мере, определялась ее исключительным содержанием, тем не менее, прежде всего, приходится отметить рост постановки периодической печати, которая вынесла на своих плечах огромную долю всей

агитационной работы и дала в течение года ряд образцовых „специальных“ №№ и прекрасно поставленных отчетов.

Новые методы агитации выдвинулись в связи с взаимоприкреплением губерний голодных к благополучным. Посылаемые делегаты в качестве „очевидцев“ весьма удачно вели свою работу. Их корреспонденции на родину печатались в местных изданиях. Кроме делегатов, губернии посылали свои агитационные воззвания, передвижные выставки, свои плакаты, имевшие влияние на ход сбора продналога и на общественную помощь. Этот постоянный взаимообмен, способствуя общению, является сильным педагогическим методом и должен быть развит и учтен в будущем.

В некоторых губерниях возникают научные исследовательские общества, ведущие свою работу не в ученых кабинетах, а пешком обходящие все глухие и забытые уголки своей губернии, принося оттуда богатый исследовательский материал.

Сильнейшим методом действенной агитации явилась всенародная проверка дела помощи, давшая сдвиг, как в смысле увеличения помощи, так и улучшения постановки организационной работы.

Основным же достижением агитации этого рода явилось вовлечение всех слоев населения в непосредственное участие в борьбе с бедствием.

РОСТА В БОРЬБЕ С ГОЛОДОМ.

Кампания по борьбе с голодом в провинциальной печати все время велась под непосредственным руководством Центропосты. Первая радиоинструкция

об открытии кампании и способа ее проведения была послана 23 июля 1921 г. До этого времени провинциальная печать совершенно молчала о надвига-

ющемся бедствии. Даже газеты неурожайных губерний ничего не говорили о наступившем уже голоде.

В конце июля был выпущен специальный номер „Инструкторского Листка“, посвященный борьбе с голодом. В нем были напечатаны подробные инструкции и даны указания, как проводить кампанию по борьбе с голодом в провинциальной печати. Одновременно был разработан план проведения газетной кампании, как в центре, так и на местах. Регулярно просматривались все провинциальные газеты и периодически, сначала еженедельно, а потом два раза в месяц, составлялись критические обзоры, как проводит провинциальная печать голодную кампанию.

Эти обзоры с итоговыми статьями печатались в „Инструкторском Листке“. Одновременно в „Инструкторском Листке“, а позднее, в заменившем его „Журналисте“ и „Красной печати“ печатались инструкции и руководящие статьи, построенные на добытом, при обследовании газет, материале. В этих инструкциях и статьях отмечались недостатки в проведении кампании и давались указания, как вести ее дальше, какие в ней следует ввести изменения. Параллельно, периодически, всем провинциальным газетам посылались радио-инструкции, в которых предлагалось усилить кампанию и указывалось, в какую сторону ее направить, на что, прежде всего, следует обратить внимание при проведении газетной агиткампании. Центророста все время следила за работой провинциальной печати в этой области, направляла и регулировала ее. Свою руководящую роль Центророста выполняла по директивам ЦКПГ ВЦИК, Агитпропа ЦК РКП и Агитотдела Главполитпросвета.

Первый период кампании велся под лозунгом: „Спасая Поволжье, спасаем Советскую Республику“. В этом смысле

и были даны директивы на места. Помимо соответствующих радиоинструкций были даны следующие руководящие статьи-инструкции: Продналог и Советская печать. Отдельные пункты кампании о продналоге. Правда о голоде. Спасая Поволжье, спасаем Советскую Республику. Причины неурожая. Крестьянин—крестьянину (материалы для статей по вопросу об оказании помощи Поволжью крестьянами урожайных губерний). Московская печать о голоде. Перечень статей Московских газет по борьбе с голодом и ст. „как надо давать информацию о борьбе с голодом“.

Борьба с голодом, в этот период, ставилась в связь со сбором продналога. На ближайшей очереди стояла задача собрать в кратчайший срок 13 миллионов пудов продналога, для снабжения пораженных неурожаем губерний озимыми семенами. В этом направлении и велась агиткампания в газетах в первый период кампании.

Кампания велась в двух направлениях. Печатались статьи и призывные лозунги и давалась информация о сборе продналога и о фактической материальной помощи голодающим. Провинциальная печать пользовалась методом соревнования. Указывала и ставила в пример усиленно работающие районы, отмечала и подгоняла районы, работающие слабо. Этого же метода держалась и Центророста по отношению к провинциальной печати. Она в своих критических обзорах указывала и ставила в пример хорошо ведущие кампанию газеты, подстегивала и подталкивала газеты слабые и отстающие.

В начале кампания велась в провинциальных газетах слабо. Но затем, под постоянным давлением Центророста, стала постепенно нарастать. К середине августа кампания велась уже, более или менее, широко большинством провинци-

альных газет, а к концу августа и началу сентября всеми без исключения газетами.

Провинциальная печать выполняла возложенную на нее задачу и оказала существенную помощь делу обсеменения Поволжья.

В второй период кампании, в начале сентября, всем отделениям Роста и редакциям газет была разослана радио-инструкция, в которой говорилось: Первая помощь голодающему Поволжью оказана. 15 миллионов пудов сем-ржи собраны. Поля Поволжья будут засеяны. Но это только первая помощь. Впереди — колоссальная работа. Положение Поволжья более тяжелое и грозное, чем многим кажется. Необходимо немедленно же начать новую Всероссийскую кампанию за добровольную помощь Поволжью. Вслед за этим была послана вторая радио-инструкция об организации в период между 15 сентября и 15 октября Всероссийской недели Помгола и проведении по этому соответствующей агитации в газетах.

Провинциальные газеты печатали статьи и лозунги об организации повсюду на местах кампаний помощи голодающим, призывали население к сбору пожертвований продовольствием, теплыми вещами, денежными отчислениями и т. п. Особенное внимание обращалось на агитацию среди крестьянского населения в урожайных губерниях. Переход от первого периода кампании ко второму прошел гладко. В первый период кампании, параллельно с агитацией за сбор продналога для обсеменения полей Поволжья, велась и агитация за сбор добровольных пожертвований в пользу голодающих. Во второй период кампании агитация за сбор пожертвований расширилась, углубилась и была выдвинута на первый план. На первых порах она велась также интенсивно, как

и во 2-й половине первого периода, но затем стала ослабевать. Центророста, все время неуклонно следившая за провинциальной печатью, сразу же обратила внимание на ослабление кампании, дала ряд критических обзоров, радиоинструкций и инструкций в „Журналисте“, подогрела и оживила кампанию. Провинциальные газеты живо откликнулись на призывы и инструкции Центророста и приняли меры к оживлению и усилению кампании.

Третий период кампании начался 17 октября, когда всем отделениям Роста и редакциям газет была разослана радио-инструкция, предлагавшая изменить характер голодной кампании. Случайные пожертвования, отчисления, случайная помощь должны были уступить место постоянной, регулярной и планомерной помощи. Кампанию предлагалось вести в двух направлениях: помощь производственная и помощь продовольственная. И та, и другая формы помощи должны носить постоянный, планомерный характер.

Радио-инструкцией от 18 октября отделениям Роста и редакциям газет было сообщено о прикреплении голодающих губерний к урожайным для оказания постоянной помощи. Отделения Роста голодающих губерний были объявлены прикрепленными к отделениям Роста соответств. урожайных губерний. Между ними была установлена непосредственная связь и постоянный взаимообмен голодной информацией. Провинциальные газеты урожайных губерний получали через отделения Роста информации о положении подопечных губерний и пользовались этой информацией, как агитационным материалом при проведении кампании. Газеты неурожайных губерний получали информацию, как проходит сбор помощи в помогающих урожайных губерниях, к которым они при-

креплены. Позднее была установлена взаимная связь и взаимный обмен информацией между двумя, или несколькими урожайными губерниями, помогающими одной и той же неурожайной губернии. В целях соревнования газеты слабо помогающей губернии снабжались информацией о работе более сильной губернии, указывали на нее, как на образец, поднимали настроение местного населения, заражали его примером и усиливали приток постоянных отчислений.

Кампания третьего периода велась под лозунгом „Десять сытых кормят одного голодного“. Провинциальные газеты быстро усваивали даваемые им директивы и инструкции и постоянно разворачивали кампанию в этом направлении. Как и в начале, кампания велась на первых порах слабо и неуверенно. Но под постоянным давлением Центророста она стала постепенно разворачиваться и нарастать. В декабре и январе кампания под этим лозунгом велась широко и полно всеми провинциальными газетами, за редким исключением.

В обзорах, как и раньше, указывались слабые места в проведении кампании отдельными газетами, подчеркивались и выделялись наиболее удачные газеты. Дальнейшие обзоры газет показывали, что такой метод достигал цели. Отстающие газеты подтягивались и выравнивались по более сильным, кампания в них постепенно разворачивалась и нарастала. Некоторые газеты уделяли ей целые страницы. Результаты показали, что, и в данном случае, в тех местностях, где газеты вели кампанию наиболее широко, полно и ярко—помощь голодающим оказывалась в большем размере, носила более организованный, планомерный и постоянный характер, следовательно, и в этой области, провинциальная печать выполнила возложен-

ные на нее задачи и, как сильное агитационное средство, давала определенные результаты. К концу января кампания стала ослабевать, начались перебои. Снова пришлось нажать педали, дать ряд радио-инструкций и указаний и подогреть кампанию.

С 15 марта началась ударная кампания помощи голодающим—проверка помощи голодающим. По этому поводу провинциальным газетам были даны специальные инструкции по радио и в начале марта был выпущен спец. номер „Красной печати“. В него вошли следующие руководящие статьи инструкции: „Наша вина и наша доля. Десять обеспеченных кормят одного голодного. Профсоюзы и борьба с голодом. Кооперация в борьбе с голодом. Организация помощи в деревне. Помощь детям. Красная Армия“ и целый ряд обзоров, как проводится голодная кампания в провинциальных газетах. В этих статьях, обзорах и инструкциях был дан исчерпывающий материал и руководящие указания, как должна вести кампанию провинциальная печать в ударном порядке. Наши статьи, инструкции и обзоры всколыхнули провинциальную печать. Она подтянулась, мобилизовала все свои силы и провела этот последний период кампании широко, полно и выпукло. Наибольшего развития кампания достигла в апреле и первой половине мая. В этот период она велась всеми газетами. Некоторые газеты отводили ей целые полосы, а иногда и больше, давая обширный и самый разнообразный материал, как статейный, так и в особенности информационный. На первом месте стояла агитация фактами и примерами.

Этот период совпадает с переломом в помощи голодающим вообще. Помощь голодающим в марте, апреле и мае приняла самые широкие размеры и охвати-

ла большую часть голодающего населения. И в этот период провинциальная печать выполнила свою задачу. Она оказалась сильным агитационным средством, сумевшим поднять настроение уставших рабочих и крестьянских масс и заставившим их отдать иногда последнее для спасения голодающих. Во второй половине мая кампания по борьбе с голодом в провинциальной печати начинает постепенно ослабевать, а в июне почти совсем прекращается. Ее ведут слабо лишь некоторые отдельные газеты. Массовая повсеместная кампания кончилась.

Кампания по изъятию церковных ценностей велась параллельно с кампанией по борьбе с голодом. На первых порах кампания велась провинциальной печатью слабо и робко. Центророста дала по этому поводу несколько радио-инструкций и напечатала ряд руководящих статей в „Красной печати“, а также обзоры, как проводят кампанию по изъятию ценностей наши газеты. Провинциальным газетам был дан исчерпывающий материал и конкретные указания по вопросу о проведении кампании. Только после этого кампания стала оформляться и принимать регулярный характер. Но большинством газет она была проведена в общем слабо, в особенности уездными газетами.

Лишь отдельные губернские газеты провели ее хорошо. И здесь следует отметить то же характерное явление—изъятие ценностей прошло безболезненно там, где почва была подготовлена хорошей и умелой агитацией в газетах. И наоборот, ярким примером может послужить Шуя, Иваново-Вознесенской губернии. Иваново-Вознесенская и Шуйская газеты кампанию по изъятию своевременно не вели и не подготавливали соответствующей почвы для изъятия. В результате контр-революционная агитация и контр-революционные выступления.

Всего с начала кампании Центророста разослала своим отделениям и провинциальным газетам 46 радио-инструкций, напечатала 67 руководящих статей-инструкций и 77 критических обзоров провинциальной печати, посвященных голоду и борьбе с ним. Количество материала, напечатанного в провинциальных газетах, учесть трудно. В среднем каждая газета давала голодного материала по 200—300 строк в каждом номере. Кампания по борьбе с голодом велась в провинциальной печати непрерывно в течение 10 месяцев под постоянным руководством Центророста. В общем печать справилась с возложенной на нее задачей.

С. ИНГУЛОВ.

АГИТАЦИОННАЯ КАМПАНИЯ ПОМГОЛ.

Начало агитационной кампании борьбы с голодом совпало с моментом общей перестройки хозяйственной жизни в стране, когда стали пробиваться наружу первые мелко-буржуазные стремления в театре, кинематографе, в литературе, в нашем быту. Кампания помощи голодающим в начале оказалась наиболее удобным рупором для этих настроений городского мещанства. Обывательщина сразу хлынула в дело борьбы с голодом, внесли все худшие навыки старой благотворительности, — от танцульки, до лоттерей, включительно.

Эта волна пошлости кое-где захлестывала и рабочие кварталы. Да оно и понятно. Жертвенный порыв был велик, он искал выхода, но не видя других путей, кроме частной филантропии, рабочая помощь растворялась в общей благотворительской мешанине.

Правда, это было не всюду. Значительная часть заводов пошла по испытанному пути пролетарской помощи: регулярные отчисления, сверхурочные работы, воскресники. Но пошла не сразу, а после некоторого замешательства. Потому, что на естественный вопрос, — «что же надо делать», — массы не получали ответа, пока наша агитация продол-

жала упорно взывать к чувствам гуманности и любви.

В сентябре была выдвинута идея постоянной помощи голодающим, до нового урожая. Эта идея не сразу привилась в массах, хотя пришла она снизу, с фабрики: ее родили регулярные субботники и сверхурочные работы, регулярные отчисления от заработной платы. Нельзя не отметить по истине самоотверженное отношение рабочих к делу помощи Поволжью. Полуголодные, не обеспеченные, раздетые они отдавали не только часть своего отдыха и заработка, но и часть своего недостаточного пайка. Бесплатная работа их, в пользу голодающих, спасла не мало детских жизней. Строители — ремонтировали старые здания и строили новые бараки для детских домов, больниц и приютов. Цектран — кормил на свои отчисления свыше 50 тыс. детей. Швейники — экономили мануфактуру и шили детям Поволжья одежду. Деревообделочники — строили нары, койки, столы и оконные рамы для детских приютов и домов беженцев. Табачники — собрали тысячи пудов махорочной пыли и отправили ее в голодные местности, для борьбы с вредителями.

Родившись в рабочей массе, лозунг

постоянной помощи был легче всего воспринят рабочими и красноармейцами. Надо было лозунг этот конкретизировать, сделать более четким и понятным. Помощь, шедшая от населения, была ничтожна по сравнению с нуждой. Голодная деревня израсходовала последние остатки продовольствия и увеличивала кадры беженцев и умирающих. Помощь из-за границы поступала скудно. Стало очевидно, что надо всему населению Республики немножко недоедать, чтобы кое-как подкормить истощенное крестьянство. Голодало только на Волге 13 с лишним миллионов народу, а во всей Р. С. Ф. С. Р. 130 миллионов населения. Простой арифметический подсчет подсказал, нужный лозунг: 10 обеспеченных кормят одного голодного.

Этот лозунг действительно не делал разницы между красноармейцем и городским торговцем, он ложился даже гораздо большим бременем на красноармейца и рабочего, не только потому, что красноармеец менее обеспечен, нежели живущий на свои барыши лавочник, или делец с Ильинки, но еще и потому, что красноармейская и рабочая масса более организована и взятые на себя обязательства, в отношении голодных, выполняла дисциплинированно и со всей полнотой, в то время как рассыпанное городское население, не объединенное ни в какие организации, труднее было охватить небольшим аппаратом помгола и вовлечь в дело систематической помощи.

В деревню, идея постоянной помощи, как и призывы вообще о помощи, проникала туго, между тем, реальную помощь могло оказать только сытое село Белоруссии и тучной правобережной Украины. Рупор всей агитации должен был быть обращен главным образом в глубь благополучной деревни.

Между тем, все формы помощи, кото-

рые применялись — не в состоянии были вплотную втянуть крестьянства. Не объединенное в профессиональные организации, оно слабо откликнулось на постоянные сборы в пользу голодающих, не знало ни систематических продуктовых отчислений, ни постоянных сборов, ни субботников. Городские вечера, «с танцами до утра», представляли чрезвычайно отдаленный интерес для сельского жителя, даже тогда, когда он приезжал в город. Захватывали кое-как на базаре приехавшего крестьянина уличная лотерея, и продажа помголовских марок.

Агитация о других видах помощи до сельского населения доходила слабо. Специальные газеты «в пользу голодающих», если и приходили в деревню, то осязательных результатов в смысле организации помощи не давали. Краткие кампании: неделя голодного ребенка, неделя помощи Поволжью — глухо докатывались до деревни, но не вызывали там большого отклика. Да он и не мог быть: вглубь уезда аппарат почти не проникал. Не везде действовали волостные комиссии помощи голодающим, лишь местами волостные с'езды постановляли производить отчисления с каждого крестьянского двора для голодающих. Основной задачей в силу этого явилась агитация за систематическое проведение постоянно помощи голодающим в деревне.

Эта агитация должна была оживить всю кампанию помощи со стороны населения. Предпринятый для этой цели в марте 1922 г. двухнедельник проверки состояния помощи голодающим по существу стремился не столько к выяснению положения помощи, сколько к продвижению аппарата помгола ближе к деревне. Охватить всю массу сельского населения обеспеченных губерний сетью помголовских организаций составляло главную задачу двухнедельника. Но кампания эта не отметала и других пу-

тей помощи со стороны всех слоев населения. Двухнедельник должен был встряхнуть всю организацию борьбы с голодом и вызвать в стране новое напряжение, в деле помощи голодающим.

Двухнедельник не оправдал всех возложенных на него надежд, но он несомненно усилил приток пожертвований, заметно поднял размеры помощи и сильно увеличил массу жертвователей. Положительная сторона была еще в том, что он поставил перед массами задачу помощи пострадавшим районам по деловому.

Идея постоянной помощи дошла до широких масс. При этом жертвенная энергия рабочих и красноармейцев достигла такой высоты, что она далеко опередила все самые оптимистические нормы, выработанные ЦК Помгол. В то время, как норма постоянной помощи определялась нами в 3 ф. в месяц с человека, рабочие одними только своими отчислениями доводили у себя эту норму до 10—18 ф. в месяц. И не было ни одной фабрики, ни одной сколько-нибудь приличной мастерской, которая, кроме того не содержала бы своего детского дома или по крайней мере нескольких коек в нем. Сверхурочные работы, нерегулярные отчисления, штрафы и пр. увеличивали общую сумму пролетарской помощи.

Неорганизованное городское население втягивалось в дело помощи через домкомы. Но эта организация оказалась очень маломощной, для охвата всей массы жителей городов. Вследствие этого помощь неорганизованного населения шла неровно: поднималась, падала, вовсе обрывалась.

Главная цель двухнедельника усилить участие масс сельского населения сытых губерний в борьбе с голодом осуществлялась только отчасти. Кампания расшевелила деревню, всколыхнула интерес

крестьянства к принципу постоянной помощи, повысила поступления из села. Однако, сделать эти поступления систематическими, связать их с определенной нормой — не удалось. Увеличение числа комиссий помгол подняло размеры поступлений, но общее количество их в общем было относительно не велико.

Строить планы помощи потерпевшим районам, на основании чрезвычайно неустойчивых и крайне недостаточных поступлений от населения, конечно, не представлялось возможным. Вообще нельзя было рассчитывать на ликвидацию голода своими внутренними запасами, даже если бы было возможно правильное перераспределение их между всем населением Республики. Общий дефицит продовольствия в стране определяется сопоставлением цифр урожая в 1913 и 1921 гг. Довоенная цифра сбора хлеба и др. продуктов составляла (на территории всей бывшей Империи с Финляндией, Польшей и Прибалтикой) 5.600 миллионов пудов, а в 1921 году только 2.100 миллионов (на территории Советской России) необходима была заграничная помощь.

И действительно помощь Америки занимала виднейшее место в общем балансе борьбы с голодом. Но общая сумма помощи, даже при условии усиления поступлений от американской организации не в состоянии была удовлетворить нужду в полной мере.

Агитация за границей велась при тяжелых условиях. Белая печать с нескрываемой радостью говорила о людоедстве и о других ужасах Поволжья. Восторженно смакуя нечеловеческие страдания голодающего крестьянства, контр-революционная русская печать недвусмысленно связывала свои реставрационные вожделения с голодом, ища в нем себе союзника. Иностранная буржуазная печать

также — либо замалчивала катастрофу на Волге и Днепре, либо критиковала нашу организацию помощи. Противопоставить нашу агитацию белогвардейской и враждебной буржуазной, составляло нашу задачу, — мы это делали путем устройства выставок, пересылки плакатов, выпуска брошюр, снабжения материалами иностранной коммунистической печати. Правда о Поволжье была доведена до рабочих масс и они через Международную организацию рабочей помощи приняли участие в деле борьбы с голодом. Эта помощь разворачивается все шире и шире.

Между тем, в деревнях Поволжья и Запорожья шла борьба за хлеб насущный, борьба за жизнь. Это движение голодных масс в поисках хлеба привело их к церковным сокровищам, которые, одни, казалось, могли дать действительную поддержку погибающему населению опустошенной деревни. Наша агитация вступила в новую фазу. Потребовалась еще большая ясность в лозунгах, т. к. уже на первых шагах агитация в печати начала снова срывать с верного тона, вступая на путь дискуссий с православной церковью о канонах, обрядах и пр. вещах, в которых любой поп, конечно, сильнее самого искушенного агитатора. Провинциальная печать кое-где усвоила тон богобоязненного нищего, просящего, вознося глаза к небу. Самой крупной ошибкой в этой части агитационной кампании было чрезмерное преувеличение количества церковного золота. По расчету, сделанному в некоторых брошюрах и затем художественно воспроизведенному на плакате, казалось что общее количество церковных ценностей может обеспечить все население Республики хлебом на два года. Между тем реальное значение изъятых ценностей определяется тем фактом, что $\frac{2}{3}$ реализованных церк. ценн. составили

всего около 8 трилл. руб., т. е. несколько более 2.000.000 золотом. Как бы ни были велики хищения и утайка, все же надо признать, что агитация наша оперировала с чрезвычайно преувеличенными цифрами, а это привело к ослаблению помощи со стороны населения, т. к. у него создалось представление, что рядом с такой существенной помощью, какую оказывает церковное имущество, всякие мелкие отчисления являются излишними.

Тем не менее кампания изъятия церковных ценностей прошла с несомненным активом для нас. Доклады и лекции на рабочих собраниях, специальные листовки плакаты и статьи в газетах, способствовали созданию в широких массах, правильного представления о политическом и практическом значении, для дела борьбы с голодом, извлечения серебра из храмов и обращения его в хлеб и в сельскохозяйственные машины. Энергичная агитация с нашей стороны, сумела парализовать политический поход против Советской власти, предпринятый контр-революционными служителями церкви, на почве изъятия церковного имущества. И не только парализовать наступление, но как мы видим нанести сокрушительный удар по самой церкви, этой единственной реакционной политической организации, сохранившейся еще после Октябрьской революции в нашей Республике.

В апреле в общем положении борьбы с бедствием наступило улучшение, которое стало постепенно увеличиваться. Не ослабляя агитации за постоянную помощь, можно было перенести внимание на борьбу с эпидемиями, естественным спутником голода, на популяризацию наиболее здоровых и рекомендуемых суррогатов, на сбор общегосударственного налога, впоследствии на борьбу с вредителями полей нового урожая

на закупки рабочего скота, с.-хоз. орудий и др.

Сейчас кампания борьбы с голодом в том боевом виде в каком она проводилась до сих пор—кончилась. Голод сломлен. Но из этой борьбы мы вышли с разрушенным крестьянским хозяйством, с распатанной промышленностью, с тысячами сирот и обнищавших хозяев. По-

требуются длительные усилия, для того, чтобы залечить раны, нанесенные Поволжью стихией голода; потребуется новое напряжение всего государственного аппарата; новый порыв со стороны широких пролетарско-крестьянских масс.

Наша агитация вступает в новую полосу.

ТЕЗИСЫ ПО БОРЬБЕ С ПОСЛЕДСТВИЯМИ ГОЛОДА.

1. Только сейчас, с реализацией нового урожая, выявляются во всей полноте размеры разрушений, причиненных народному хозяйству голодом минувшего года. Голодное бедствие, обрушившееся на истощенное семилетней войной—империалистской и гражданской—крестьянское хозяйство, в конец надорвало его. Период военного напряжения привел в упадок все отрасли нашего хозяйства. На сельском хозяйстве он сказался особенно тяжело.

Общее сокращение посевной площади во всей РСФСР превысило 40%: с 90 миллионов десятин в 1910 г. до 50 миллионов десятин в 1921 году.

2. Как это общее сокращение посевной площади отразилось на состоянии полей пораженных голодом районов, видно из следующей таблицы движения посевных площадей в этих районах (в тысячах десятин):

Р а й о н ы .	1901—1905 г.	1906—1910 г.	1913 г.	1916 г.	1917 г.	1920 г.	1921 г.
Средне-Волжский	9.956	10.585	10.890	9.779	10.437	8.128	6.789
Нижне-Волжский	4.906	4.841	5.271	4.662	4.317	3.399	2.075
Приуральский	5.088	5.328	5.521	5.222	4.713	3.703	3.467

Таким образом, по сравнению с 1913 г. общая площадь посева к 1921 году сократилась: в Ср.-Волжском районе на 36%, в Нижне-Волжском—на 61%, в Приуральском—на 38%. В течение 1921—1922 г.г. посевная площадь в голодных губерниях сократилась особенно резко. Так, в Челябинской губернии общее число десятин с 1.444.600

сократилось до 704.100 в Саратовской — с 2.188.400 десятин до 1.507.500 десятин. В Самарской—с 2.916.900 десятин до 1.355.400 десятин. По приблизительному подсчету средний процент понижения посевной площади в голодных губерниях по сравнению с 1921 г.—не меньше 30.

3. Столь сильное падение посевной пло-

щади объясняется рядом причин: убылью рабочей силы, уменьшением общего количества рабочего скота и мертвого инвентаря, недостатком семенного материала и прочее. Убыль рабочей силы явилась следствием не только огромной смертности (например, число сирот в Арском кантоне в мае месяце составляло 75% общего числа детей), но и массового ухода крестьянского населения из пораженных голодом губерний в благоприятные районы. Сокращение количества рабочего скота вызванное употреблением его в пищу и безкормицей, по своим размерам катастрофично: по 28 губерниям, включая Тамбовскую и Воронежскую, количество рабочих лошадей уменьшилось на 3.575.000 штук, по сравнению с 1920 г. и на 6 миллионов голов, по сравнению с 1916 г. Средний процент сокращения количества рабочего скота составляет 40—60, а в Кирреспублике даже 70%. Положение с мертвым сельско-хозяйственным инвентарем не менее тяжелое: в 1917 г. количество плугов в голодных губерниях составляло 1.854.300, в 1920 г.—1.167.200, в 1922 г.—699.840.

4. Из этих цифр видно, с каким сельско-хозяйственным дефицитом мы вышли из борьбы с непрерывным военным разорением крестьянского хозяйства. Тяжкие последствия голода ставят под серьезную угрозу все народное хозяйство Республики. Некоторые губернии еще не отделались от призрака голода и в этом году. Так Николаевская губ. (на Украине), вследствие сокращения посевной площади, стоит перед перспективой нового бедствия; здесь на душу населения приходится всего 3,9 пуда хлеба,—в то время, как в прошлом голодном году приходилось 4,3 пуда. Из 20 пострадавших губерний и областей лишь четыре имеют возможность покрыть минимальные нормы расходов, другие четыре требуют оставления продналога для расходования на местные нужды, а остальные 12 требуют еще поддержки со стороны государства.

5. Последствия голода жестоко сказались

на населении потерпевших местностей. Нужда согнала с насиженных мест огромный слой населения. Оставленные хозяйства пришли в полное расхищение. Возвратившиеся к моменту реализации урожая голодные беженцы оказались в разоренных деревнях без инвентаря, без рабочих лошадей, без семян. Создался большой кадр крестьянского населения, которому нечего делать в деревне, и он устремился в город на заработки. Но пришедшая в пораженных районах в упадок городская промышленность не только не может поглотить притекающей из деревни неквалифицированной рабочей силы, но вынуждена сократить наличное количество своей, имеющейся на фабриках и заводах. Поэтому судьба всей массы беженцев-возвратников очень тяжелая. Государство вынуждено организовать питание для 3.500.000 чел. в Поволжьи уже после реализации урожая, т.е. официальной ликвидации кампании борьбы с голодом. Лучшим средством использования рабочих рук, скопившихся в деревне, является организация общественных работ различного рода, а также создание артелей кустарей и мастерских для ремонта сельско-хозяйственного инвентаря.

6. Еще в большей мере после реализации урожая потребуются длительная и энергичная поддержка бездомных детей-сирот. Постановка дела помощи детям даже в период наибольшего напряжения борьбы с голодом, несмотря на лозунг — „первая помощь детям“, не могла обеспечить всего количества нуждающихся. Из общего числа 7.150.000 (по 19 губернии) голодных детей всеми учреждениями и организациями помощи кормилось всего 4.871.553, т.е. 68%. Два с лишним миллиона детей оставалось без призора, вне организованной поддержки. Сильно возросла детская преступность и детская проституция. Борьба с этими явлениями должна занять в общей системе борьбы с последствиями голода выдающееся место. Организация технических школ, детских домов, колоний и мастерских для сирот Поволжьи должна сделать-

ся боевой задачей всех органов, несущих заботу о детях и всего населения Республики.

7. Наряду с помощью нуждающемуся населению (бесприютным детям, беспосевным и безинвентарным хозяевам, возвратникам, инвалидам и безработным), стоит основная задача восстановления разваленного, разоренного крестьянского хозяйства. Это дело не одного года. Но задача эта особенно остро стоит в местностях, потрясенных голодом, сейчас, ибо дальнейшее движение сокращения посевной площади есть начало систематического вымирания лучшего, наиболее цветущего края Республики. При благоприятном урожае в этом году все же губернии Поволжья испытывают недостаток продовольствия. Из 15 губерний, при минимальном расходе $13\frac{1}{2}$ пудов зерна на одну душу населения (вместе со скотом), дефицит приходится на 11 губерний, излишки остаются только в четырех. При максимальном расходе в 22 пуда на душу населения излишек остается только у одной Немкоммуну.

8. Возможность поднятия крестьянского хозяйства может сделаться реальной лишь при условии восстановления потребного количества инвентаря и, в первую очередь, рабочего скота. Минимальная потребность рабочих лошадей по сравнению с нормой 1920 г. исчисленная выше в 3.575.000 голов, в отношении пораженных голодом районов, установлена в количестве 1.500.000 голов. Но ЦКПГ ВЦИК, признав эту цифру максимальной для осуществления в ближайшее время, определил минимальное число рабочих лошадей, которых необходимо приобрести к новому урожайному году, в 350.000. Тем не менее, на ассигнованные ЦКПГ из вырученных от реализации церковных ценностей сумм (25%) всего фонда церковного имущества удастся приобрести лишь 80.000 лошадей. Таким образом, даже до минимальной нормы без помощи со стороны подняться будет невозможно.

9. Отсюда совершенно отчетливо выявля-

ются задачи и формы борьбы с последствиями голодного бедствия. С реализацией урожая общее напряжение в голодных районах естественно спадает, вследствие этого и дело помощи не может требовать таких же усилий со стороны всего населения, как в период наибольшего кризиса в неурожайных губерниях. На первых порах, могут быть облегчены размеры помощи рабочих и красноармейцев, проявивших исключительный по силе жертвенный порыв. Тем не менее, невозможно говорить о полном прекращении помощи со стороны всего остального населения, и, в частности, крестьянства. Деревня чрезвычайно мало участвовала в деле борьбы с голодом, поэтому крестьяне благополучных губерний должны оказать действенную помощь разоренному крестьянскому хозяйству—Поволжья и юга Украины. Рабочая скотина и сельско-хозяйственная машина—единственно могут приостановить дальнейший развал крестьянского хозяйства. Поэтому, помощь со стороны всех слоев населения сытых губерний должна быть целиком направлена на усиление разбитой голодной стихией поволжской деревни путем сборов на покупку лошадей и машин, путем продуктовых отчислений и сборов на питание и семена возвратившихся обнищавших беженцев. Помощь бесхозяйственным крестьянам должна выразиться во всемерном содействии организации общественных работ, для чего необходима добровольная выработка на заводах различного инструмента и снабжения им как артелей, занятых на общественных работах, так и артелей кустарей. В то же время необходима энергичная помощь со стороны всего населения в целях облегчения дела организации детских учреждений для спасения беспризорных сирот, для улучшения положения инвалидов. Помощь должна оказываться интенсивно, ибо голод не изжит до тех пор, пока не побеждены разрушительные последствия его.

Агитподотдел Главполитпросвета.

НАРОДНЫЙ КОМИССАРИАТ СОЦИАЛЬНОГО ОБЕСПЕЧЕНИЯ.

Как только определились размеры голода, поразившего самые плодородные районы Р. С. Ф. С. Р., перед Наркомсобесом—ведомством, которое по самой своей идее должно оказывать помощь населению при стихийных бедствиях, естественно стал вопрос необходимости борьбы с голодом.

Четырехлетний опыт оказания помощи при различных стихийных бедствиях был учтен организовавшейся в августе месяце 1921 г. Комиссией оказания помощи голодающим при Н. К. С. О. Циркуляром ВЦИК от 9 августа 1921 г. была подтверждена необходимость для Наркомсобеса взять на себя значительную долю практической работы при ближайшем участии местных органов Собеса. Для проведения в жизнь основных положений данного циркуляра, Наркомсобесом выработан ряд мер к усилению работы на местах.

Все увеличивавшиеся размеры голода поставили перед Помгол Н. К. С. О. целый ряд задач, выраженных в положении Н. К. С. О. в области помощи голодающим. В этом положении Комиссия рассматривает вопрос помощи голодающим не только, как направление дея-

тельности аппаратов, находящихся в распоряжении Наркомсобеса, но и в исполнении ряда практических задач в виде формирования самостоятельных отрядов помощи голодающим и участия в отрядах междуведомственного характера; в оказании скорой помощи населению в виде открытия питательных пунктов, общежитий, установления степени нуждаемости и очередности оказания помощи.

В сентябре—октябре мес. был сформирован специальный поезд Н. К. С. О. при участии в нем и других ведомств, направленный в голодные районы.

Вместе с тем, перед Комиссией стал вопрос об эвакуации инвалидов и обеспечиваемых в учреждениях Собеса из голодного района в местности благополучные по урожаю. С этой целью был запрошен ряд Губсобесов благополучных районов и нужно отметить, что все благополучные губернии очень отзывчиво отнеслись к вопросу, возбужденному НКСО. Вся тяжесть руководства эвакуацией легла на Управление учреждениями НКСО. К сожалению, наступившие морозы, необеспеченность эвакуированных теплой одеждой, а главное, недостаточные средства транспорта и необо-

рудованные вагоны заставили в период зимних холодов отказываться от плановой эвакуации. Всего к эвакуации было намечено 19.894 инвалида. Эвакуировано 4.843 инвалида.

Благополучными губерниями для эвакуирования инвалидов было предложено 11 567 мест. Из них использовано 4843.

Кроме того, заботами местных Собесов в голодных Самарской, Уфимской, Пермской и Казанской губерниях и в благополучных Петроградской, Витебской и Московской губерниях были организованы дома временного пребывания для приема не только голодающих инвалидов, но и других групп населения.

Все увеличивавшиеся размеры голода, захватывавшие все большие районы, ясно показали, что никаких средств Собеса без помощи самого населения всей России не хватит для ликвидации голода. Наркомсобес, во-время учтя это положение, обратил особое внимание на деятельность Крестьянских Комитетов Общественной Взаимопомощи в этой области.

Комитеты Взаимопомощи, понимая важность момента, приступили к оказанию помощи голодающим, но помощь эта носила, хотя и очень разнообразный, но совершенно неорганизованный характер. Тогда Наркомсобес рядом руководящих инструкций ввел эту работу в определенное русло и деятельность К. К. О. В. в помощи голодным дала блестящие результаты.

Работа К. К. О. В. в общем может быть разделена на 2 группы: I—работа голодающего района, II—работа губерний благополучных по урожаю.

I. Голодающий район.

Астраханская губ. организовала детские дома, столовые, убежища для голодающих и трудовую помощь запашкой земли.

Из некоторых уездов Астраханской губ. поступали сведения о производившихся там самообложениях и процентных отчислениях в пользу голодающих с различных зрелищ.

Вятская губ. Почти повсюду налаженные комитеты К. К. О. В., помимо материальной помощи населению, проводили трудовую помощь, в первую очередь, семьям, красноармейцев и инвалидов; например, в Малмыжском уезде было организовано 113 рабочих добровольных поденщин. Материальная помощь в Вятской губ. выразилась в организации путем добровольных пожертвований запасных фондов, которые дали:

	Продовол.	Деньгами.
В Вятском уезде	5.475 п.	33.977.266
„ Малмыжском „		
„ Котельнич. „		
„ Орловском „		

Более широко дело самообложения было поставлено в Нолинском уезде, где уездный съезд 5 февраля с. г. постановил: 1) обложить каждого домохозяина в размере 5 ф. муки; 2) все мельницы, как национализированные, так и частно-владельческие, в чьем бы ведении таковые не находились, обложить 5% сбором на помгол, и создавшийся от обложения хлебный фонд зачислить в распоряжение уездного и волостных комитетов взаимопомощи по борьбе с голодом для обеспечения голодающих Нолинского уезда; 3) объектом обложения установить весь помольный сбор, взимаемый как в пользу упродкома, так и в пользу владельца мельницы и взимать аванс части, идущей в пользу владельца мельниц в размере 5%; 4) вести точный учет поступлений, и 5) все поступающие для детского питания продукты срочно вывозить на места.

Особенно следует отметить работу Царевосанчурского комитета взаимопомощи,

который организовал среди кустарей сбор деревянных изделий, реализация которых дала возможность открыть дом инвалидов на 20 мест.

Самарская губ., насчитывающая 250 волостных комитетов и 1.350 сельских, несмотря на необычайно тяжелые условия, сумела обслуживать около 36% всего населения. Повсеместно были открыты столовые общественного питания; так, в Бугурусланском уезде функционировало 97 питпунктов, кормивших 11.000 детей. Представители крестьянских комитетов введены в комитеты АРА. По активности работы в борьбе с голодом особенно выделился Костюнский волком., сумевший открыть и поддержать на местные средства детский дом на 150 чел. Повсеместно в Самарской губ. от 75 до 80% из доходов со спектаклей, концертов и пр., отчислялось в пользу голодающих.

Саратовская губ. На 3 миллиона населения Саратовской губ. приходится Волкомпомов 293 и Селькомов 1.962. Комитеты принимали участие в обследовании детских домов, общежитий и производили учет голодающих. В некоторых уездах почти во всех селах открыты столовые. Так, например, в Покровском уезде до конца мая работало 27 столовых на 9.369 человек.

В период весенней посевной кампании были засеяны 421 десятина общественной запашкой, в том числе 3 десятины для дома инвалидов.

Симбирская губ. Открытию работы К. К. О. В. предшествовали широкие мероприятия Собеса в области агитации, инструкторирования и урегулирования взаимоотношений К. К. О. В. с местными органами. Результат работы оказался налицо: в 7 уездах губернии организовалось 1.272 комитета. Прежде всего, комитетами при участии Собеса проделана

громкая работа по открытию 891 столовых на 160.037 чел.

Самый голодающий уезд—Сенгилеевский, несмотря на свое крайне тяжелое положение, уже к 1 декабря 1921 года собрал около 1.000 пуд. различных продуктов.

Уфимская губ. Всего по губернии имеется 125 волостных и 3.222 сельских К. К. О. В. Повсеместно в губ. организованы столовые и питательные пункты.

Трудовая Коммуна Немцев Поволжья. Вся область покрыта сетью К. К. О. В., с общим числом в 396 комитетов. Они проявляли самую разнообразную деятельность помощи голодающим. Одни из них кормили собираемыми продуктами голодающих детей, другие—эвакуировали детей в благополучные губернии, организовывали товарообменные операции в урожайных губ.; третьи—путем воскресников, сумели засеять до 3.000 дес.

С того момента, как на область было распространено детское питание иностранных организаций, Комитеты оказались подготовленными и почти во всех селах были оборудованы кухни и столовые. Остро перед К. К. О. В. стоял вопрос с топливом для кухонь, но комитеты нашли выход: они заключили договоры с пекарями, по которым за припек свыше 12 ф. на пуд пекарни представляют дрова, свет и даже доставляют продукты на 25-ти верстное расстояние, кроме того, приплачивая комитетам некоторую сумму.

Чувашская, Марийская и Калмыцкая области, где комитеты организовались очень поздно, в момент сильного развития голода, оказались почти беспомощными и работа комитетов не дала почти никаких реальных результатов.

В остальных местностях, пораженных голодом, крестьянские комитеты работали значительно слабее, но все-таки сыграли значительную роль в ликвидации тяжелого положения.

II. Помощь урожайных губерний.

К Витебской губ. приписана Трудкоммуна Немцев Поволжья на прокормление детей до нового урожая и скота до выгона на подножный корм.

Московская губ., в лице своих ККОВ, кормит голодающих чувашей, при чем особенно выделяется деятельность Можайского уезда. Принцип везде одинаков: 10 сытых кормят одного голодного. Орловская губ. через своих ККОВ ведет большую работу по борьбе с голодом: собираются и отсылаются в голодающие местности продукты, оттуда принимают инвалиды. Елецкий уезд содержит 210 инвалидов, Мценский—150; Мценский уезд собрал 5.051 п. хлебных злаков для голодающих. В Смоленской губ. в Юхновском уезде содержатся комитетами до 1.900 голодобеженцев Поволжья. В Тульской губ. ККОВ Чернского уезда прикрепили к селениям до нового урожая 170 детей, исключенных из детских коммун за сокращением найков в этом же уезде производятся и сборы на голодающих. В Одоевском уезде собрано в пользу голодающих Поволжья значительное количество денег и продовольствия.

Такова в кратких, далеко неполных, чертах работа комитетов взаимопомощи.

Самое число ККОВ, по приблизительному подсчету в волостях названных выше губерний-волостных ККОВ—3.338 и сельских—21.612, составляет более $\frac{1}{3}$ всех существующих в России комитетов взаимопомощи. Эти цифры, подтвержденные характерными данными о проделанной работе комитетов, говорят нам за то, что борьба с голодом находит в комитетах надежную поддержку.

III. Перспективы работ НКСО в борьбе с голодом.

Крестьянские комитеты общественной взаимопомощи, как организации социального, обеспечения крестьянства, проявили активную деятельность в борьбе с голодом.

Первое место по силе и результатам работы в этом отношении занимают комвзаимопомы голодающих мест, где непосредственная угроза голода требовала наивысшего напряжения энергии комитетов. По численности комитетов большая доля падает на районы пораженные голодом, где по данным на 1 мая 1922 г. имеется 27.134 сельских комитетов и 3.885 волостных из общего числа комитетов.

Характеризуя работу комвзаимопомов голодающих районов, не касаясь повседневной их деятельности по оказанию частичной поддержки нуждающимся, нужно указать, как на главное и самое важное в борьбе с голодом:

1. Дело питания голодающих лежит на комитетах взаимопомощи, для чего организованы столовые, питпункты (как, например, в Самарской губ.), в которых обслуживаются многие сотни голодных.

2. Организованы во многих местах сады, ясли для детей голодающих, инвалидные дома, дома—убежища для голодающих.

3. Произведена в огромном количестве запашка земли под различные посевы.

4. Образованы запасные фонды, как денежные, так и натуральные, которые дают возможность оказывать более планомерную помощь голодающим.

В остальных районах Республики участие комитетов взаимопомощи в борьбе с голодом выразилось в сборе продуктов питания и денежных средств путем обложений, сборов пожертвований и т. д. (так, например, губернии: Новгородская,

Псковская, Тверская, дали приписанной к ним Симбирской губ. 35.000 п. хлеба) и содержании беженцев из голодающих мест.

В общем итоге, все комвзаимопомы, несмотря на то, что они не имели возможности подготовиться вполне к борьбе с голодом, разразившимся в один год с возникновением комвзаимпомголов, оказали колоссальную поддержку в борьбе с голодом.

Деятельность ККОВ, начавшаяся с частичной поддержки голодающих, несмотря на трудность условий, быстро стала развиваться и принимать форму систематическую и планомерную — образование фондов, устройство учреждений и т. д. Таким образом, комитеты не ограничивались только непосредственной борьбой с голодом, но и предупреждали его в будущем.

В начале июля 1922 г. состоялось I Всероссийское совещание комитетов взаимопомощи, которое, касаясь основы всего дела, признало необходимым: провести „Всероссийскую неделю взаимопомощи“, для укрепления комитетов и углубления идей взаимопомощи повсеместно образовать запасы-фонды при ККОВ, начиная с местных и кончая губернскими; в дальнейшем продолжать устройство на средства ККОВ различных учреждений — инвалидных домов, садов, ясель и проч., вообще стремиться

не только оказывать помощь голодающим, но всеми силами стараться устранить возможность голода. Ликвидация последствий голода признана, как самая ответственная задача момента и поэтому решено вести работу усиленным темпом по восстановлению, в первую очередь, хозяйств пострадавших от голода.

Для руководства работой и осуществления заданий совещания избрана центральная секция Крестьянских Комитетов общественной взаимопомощи, выделившая для постоянной работы при НКСО, президиум, в состав последнего входит представитель Наркомсобеса.

В данный момент НКСО и Центральная секция ККОВ, наряду с другими работами по взаимопомощи, много внимания уделяют посевной кампании.

Посевные тройки на местах и при НКСО с участием представителя последнего и военного ведомства возобновили свою работу, при чем, главным образом, имеются в виду голодающие районы.

После полевых работ, будет созван всероссийский съезд ККОВ, который должен дать определенное направление делу взаимопомощи.

В заключение, нужно указать, что ККОВ, вызванные в жизни нуждой и бедствиями, вполне жизненная организация и дает широкую возможность вести борьбу с стихийными бедствиями обрушивающимися на крестьянство.

НАРОДНЫЙ КОМИССАРИАТ РАБОЧЕ-КРЕСТЬЯНСКОЙ ИНСПЕКЦИИ.

Рабоче-Крестьянская Инспекция, являясь по характеру возложенных на нее задач органом единого социалистического контроля, занимает в ряду даже чисто административных органов (не говоря уже о хозяйственных) совершенно своеобразное положение. Весь аппарат приспособлен исключительно для выполнения своей основной контрольной задачи. Естественно, что в момент борьбы с надвинувшимся на Республику голодом, РКИ, в силу упомянутых особенностей своей структуры и задач не могла принять участия в этой борьбе по общей выработанной для всех Наркоматов схеме, а могла и должна была вести работу помгола по основной линии присвоенных ей функций. Обладая большим, специально налаженным аппаратом, широко разветвленным по всей территории Республики до уездов включительно, РКИ—это „око“ Рабоче-Крестьянского государства,—до максимальной степени развила свою деятельность в смысле наблюдения за правильностью, законностью и целесообразностью операций помгол всех учреждений и организаций. Не было почти ни одного крупного шага любой организации помгол, к которому органы РКИ не имели бы того

или иного отношения. Вот почему материалы, которыми мы располагаем красноречиво говорят, как о той грандиозной положительной работе, которая проделана органами рабочего государства за это безпримерно тяжелое время, так и о промахах и ошибках, имевших место в процессе работы. Но подводя теперь некоторые итоги первому периоду голодной кампании, нам кажется не бесплодным во имя грядущей работы, остановиться пока только на ошибках, учесть последние и четко их выявить, дабы в дальнейшем иметь возможность их избегать.

Одним из существенных недостатков в работах Губкомпомгол было непостоянство состава не только пленумов, но даже президиумов Губкомиссий. В то время, как крайняя сжатость аппаратов последних, обширность и серьезность возложенных на них задач требовали исключительно бережного отношения к товарищам, вошедшим уже в самую гущу работы, уловившим ее дух и направление—в компомголах даже секретари—ядро и душа аппарата—не избегали общей участи, т.е. работали по совместительству и часто отзывались на другую работу. Естественно, что при таких усло-

виях, работа не всегда проводилась с надлежащей последовательностью и твердостью.

Затем, везде почти наблюдалась весьма слабая постановка делопроизводства и отчетности, как книжной, так и документальной. Были даже случаи абсолютного отсутствия таковой в некоторых Губкомиссиях. Учет пожертвований тогда поручался другим органам, которые недостаточно внимательно относились к порученному им делу и путали помголовские записи пожертвований с собственными операциями. В результате Губкомиссии не бывали своевременно осведомлены о количестве и характере имевшихся в их распоряжении средств, а это приводило иногда к тому, что продукты на складах гнили, а деньги, не своевременно реализовываясь, теряли свою покупательную способность. Очень часто бывали случаи, когда на местные нужды тратились средства, превышавшие установленную десятипроцентную норму, при чем это превышение выражалось местами в очень крупных цифрах, доходя в отдельных случаях почти до 100%.

Другим, не менее (если не более), большим местом в работе помгол была слабая налаженность, как живой, так и документальной связи с уездами. Отсутствие на местах достаточного контингента партийных и культурных работников, которые были бы в состоянии, если не проявлять инициативу, то хотя бы энергично и сознательно проводить директивы Центра, делало то, что Укомпомголы были предоставлены самим себе и работа протекала бессистемно и, в большинстве случаев, мало интенсивно. Отметить это очень важно—ибо значение и размер помощи нормально должны были постепенно усиливаться в направлении от Центра к периферии. Главной основой помгол является, в конце кон-

цов, крестьянин—вот почему серьезное внимание должно было быть уделено первичным ячейкам. Особенно ясно это стало тогда, когда в виду усиливавшегося до чрезвычайных размеров бедствия, первоначальная форма помощи—сбор пожертвований—оказался недостаточным и понадобилось перейти к системе постоянной, регулярной помощи путем самообложения организованного и неорганизованного населения. Весь пентр тяжести этого вида помощи естественно должен был лечь на деревню. Неорганизованность последней, ее ячеек по борьбе с голодом—комвзаимпом, дала себя тогда чувствовать. Справедливость требует тут же указать, что подавляющая часть вины за это падает не на деревню, а на центры, которые очень слабо вели агитработу, и весьма редко созывали конференции волкомиссий и т. д.

II.

Переходя от общих к частичным причинам, вредно влиявшим на ход помгол, нужно, прежде всего, остановиться на работе компомгол в области изыскания средств для пополнения голфондов. Часть комиссий ограничивалась примитивной формой—сбором пожертвований и только некоторыми из них планомерно осуществлено было проведение в жизнь постоянной и регулярной помощи, с привлечением к этому делу всех групп населения.

Что же касается отчислений, установленных центром и самими местами, равно и дополнительных обложений в пользу голодающих (напр., сборы со зрелищ, с торговых операций кооперативов, однофунтовый сбор с товарообменных операций), то часто наблюдался недостаток контроля за правильностью поступления таковых, благодаря чему имели место случаи недопоступления сборов и

даже совершенного невыполнения соответствующих постановлений. Бывали также случаи расходования собранных сборов и отчислений без ведома компомголов, встречались и отдельные индивидуальные выдачи продуктов беженцам в благополучных губерниях, а также в голодных губерниях, без соответствующего удостоверения степени нуждаемости, отпускались взаимообразно огромные суммы денег различным учреждениям на нужды, ничего общего не имеющие с помголом, и целый ряд других неправильностей.

Регулярной работе помгола много мешали и причины объективного свойства. Так на узловых станциях некоторых дорог наблюдались сильные задержки голгрузов, обусловленные общим состоянием транспорта, недостатком топлива и паровозов, а стихийный характер этих причин усугублялся еще халатностью и злоупотреблениями ж. д. агентов.

Со всеми отмеченными отрицательными явлениями в работе компомгол РКИ вела энергичную борьбу. Весь аппарат, Рабоче-Крестьянской Инспекции, как в центре, так и на местах был привлечен к работе в области помгола в пределах основных функций РКИ. Производились глубокие ревизионные обследования губернских и уездных комиссий помгола, а также в порядке ревизий обследовались отдельные операции компомгол и местных советских учреждений по борьбе с голодом. На ряду с этим произведены всесторонние плановые ревизии в общегосударственном масштабе работы органов Центроэвака (по эвакуации голодбеженцев) (эвакбюро Наркомпроса со всеми местными его органами) в отношении эвакуации детей из голодрайонов), а также произведена ревизия всех Финотделов для выяснения порядка приема, хранения, оценки и отправки

пожертвованных ценностей. Кроме фактических ревизий носивших по необходимости спорадический характер, РКИ осуществляла постоянное инспекционное наблюдение за деятельностью Губкомпомгол через постоянных представителей РКИ, входивших в состав последних на правах членов. Должно заметить, что РКИ не ограничивалась одной только этой стороной деятельности, но производила большую работу, производя в широком объеме расследование отдельных случаев беспорядков, упущений и правонарушений, предавая виновных, при наличии злоупотреблений, суду; давая инструкционные указания в связи с замеченными неправильностями и упущениями; для проталкивания же голодгрузов и рассасывания „пробок“ на ж. д. посылались специальные инспектора.

Несмотря на сравнительное обилие дефектов в работе Губкомиссий помгола, вполне естественных в условиях тяжелого, небывалого по размерам бедствия, недостатка средств и продовольственных ресурсов, когда приходилось наспех создавать огромную организацию помгола в самом процессе работы, откровенно все же отметить, что в огромном большинстве, найденные РКИ дефекты являлись простыми промахами, ошибками, сейчас же по горячим следам исправлявшимися, злостные же преступления насчитывались только единицами.

Вот почему РКИ питает твердую уверенность, что наступающая работа второго периода, должностная итти под знаком производственной помощи в деле ликвидации последствий голода, будет более плодотворна. Органы помгола окрепли в процессе работы обогащенные опытом, безусловно избегнут прежних ошибок и недочетов и справятся с новой, возложенной на них ответственной задачей.

НАРОДНЫЙ КОМИССАРИАТ ЮСТИЦИИ.

Народный Комиссариат Юстиции одним из первых Наркоматов откликнулся на призыв борьбы с голодом и, после непродолжительной организационной работы, Комиссия помощи голодающим при Наркомате с августа прошлого года приступила уже к проведению в жизнь в срочном порядке намеченных Наркоматом мероприятий в деле оказания помощи голодающим.

Прежде всего, было обращено внимание на использование в этих целях производственных возможностей Наркомата. С августа прошлого года, согласно циркулярного распоряжения Центрального Исправительно-Трудового Отдела Наркомюста, в большинстве случаев, подведомственных ЦИТО мест лишения свободы Р. С. Ф. С. Р. были организованы добровольные сверхурочные работы заключенных на помощь голодающим. Работы эти производятся по окончании обычных работ в течение двух часов, а также в праздники в течение четырех часов. Квалифицированная рабочая сила заключенных находит себе применение по профессиям и специальностям, главным образом, в имеющихся в местах лишения свободы различных мастерских, массовой же труд заключенных, не знакомых ни с каким мастерством и ремеслом, используется на внешних работах.

Все суммы, вырученные за исполненные сверхурочно в мастерских заказы и проданные изделия, а равно за внешние работы, за удержанием действительной стоимости материалов, израсходованных на изготовление заказов и изделий, 10% на амортизацию инструментов и 20% на улучшение довольствия заключенных, выполняющих данную работу, отчисляются в фонд помощи голодающим и сдаются немедленно по принадлежности в Центральную или Губернские Комиссии помощи голодающим.

Несмотря на то, что при проведении в жизнь означенного циркуляра ЦИТО сразу же пришлось столкнуться с целым рядом таких труднопреодолимых препятствий, как, например, недостаток продовольствия, освещения, отопления и средств на приобретение материалов и инструментов, что чрезвычайно тормозило организацию сверхурочных работ в местах лишения свободы и постановку их на должную высоту, начинания в этой области все же возымели уже некоторый успех.

По поступившим отчетным сведениям, за время с августа 1921 г. по июнь 1922 г. включительно, отчислено в фонд помощи голодающим из выручки за сверхурочные работы на местах лишения свободы и сдано по назначению 57.464 р. 60 к.

(дензн. 22 г.). Эта сумма далеко не представляет всех отчислений за сверхурочные работы, так как по многим выполненным сверхурочно заказам полный расчет с заказчиками в течение отчетного периода еще не был произведен и поэтому соответствующие отчисления в фонд голодающих за последнее время должны будут пройти по отчетным ведомостям за ближайшие месяцы.

Затем, в целях использования замечаемого под'ема среди заключенных и служащих мест лишения свободы в их желании придти на помощь голодающим, циркуляром от 18 октября 1921 года было предложено всем Исправительно-Трудовым П/Отделам принять также все меры к устройству спектаклей, концертов и других развлечений в местах лишения свободы силами заключенных и служащих, с отчислением 75% сборов со всех платных развлечений в фонд помощи голодающим, а также к производству денежных и других добровольных сборов между служащими и заключенными Исправительно-Трудовых учреждений.

По имеющимся сведениям с октября 1921 года и по июнь сего года включительно, с устроенных в местах лишения свободы платных развлечений было отчислено в фонд помощи голодающим 24.334 р. 60 к. (дензн. 22 г.) и собрано добровольных пожертвований деньгами 21.352 р. (дензн. 22 г.) и продуктами 201 п. 38 ф. преимущественно мукой, крупой и солью.

Кроме того, в целях смягчения чрезвычайно обострившегося продовольственного кризиса в местах лишения свободы голодающих губерний, в сентябре прошлого года был сделан ряд телеграфных распоряжений об отправке в распоряжение Исправительно-Трудовых П/Отделов голодающих губ., для распределения между подведомственными им

местам лишения свободы, части огородных и хлебных продуктов урожая, полученного с полей, огородов и ферм сельско-хоз. колоний и мест заключения, находящихся в урожайных губерниях. Хотя, к сожалению, большая часть данных нарядов некоторыми Исправительными Северных и Сибирских губ. не могла быть выполнена вследствие поздней реализации урожая и наступления ранних морозов, но, тем не менее, около 20.000 пудов продуктов удалось все-таки перебросить в голодгубернии.

Одним из более существенных мероприятий в деле борьбы с голодом является издание Наркомюстом специального циркуляра 22 февраля с. г., которым было предложено всем судебным органам Республики, при вынесении обвинительных приговоров, всех обвиняемых, обладающих достаточными имущественными средствами, присуждать наряду с другими наказаниями, а также взамен более легких наказаний, к определенным денежным и натуральным продуктовым штрафам в пользу голодающих; равно иметь особое наблюдение за срочным исполнением этих приговоров и немедленной сдачей взысканных штрафов в распоряжение Губкомиссий помощи голодающим.

К сожалению, в распоряжении Наркомюста не имеется еще исчерпывающих сведений о проведении в жизнь на местах этого циркуляра и о достигнутых в этом направлении результатах, но, судя по поступившим до настоящего времени из 26 губ. неполным сведениям, можно уже притти к заключению, что и это мероприятие оказалось далеко не безрезультатным. Так, за март, апрель и май с. г. судебными органами этих губерний наложено на осужденных денежных штрафов в размере 2.643.587 р. (дензн. 22 г.) и продуктовых в количестве 10.552 п. хлебных продуктов, 617 п. картофеля,

21 п. мяса и 38 голов мелкого и крупного скота. Из наложенных штрафов к первому июня с. г. было взыскано и сдано в распоряжение Губкомиссий Помгол 890.934 р. (дензн. 22 г.) 3.612 пуд. хлебных продуктов, 413 п. картофеля, 21 п. мяса и 8 голов скота.

Кроме того, по приговорам тех же судебных мест в порядке означенного циркуляра конфисковано в виде штрафа несколько бриллиантов, золотых и серебрянных вещей и некоторое количество мануфактуры, одежды и обуви, всего приблизительно на 300.000 р. (дензн. 22 г.).

Одновременно с проведением в жизнь означенных выше мероприятий общереспубликанского масштаба Комиссия Помгол Наркомюста принимала меры к изысканию также средств непосредственно в самом Наркомате путем устройства платных развлечений и производства добровольных отчислений с содержания служащих. С этой целью в октябре прошлого года и в феврале с. г. Комиссией было устроено в помещении ЦИТО два концерта и лотерея-аллегри, чистый сбор с которых в размере 54.167.540 р. был обращен на усиление средств организованного при Самарском Исправдоме детского дома для голодающих детей Поволжья. Кроме того, с августа прошлого года и до настоящего времени со всех служащих Наркомюста производятся добровольные отчисления в фонд помощи голодающим в размере 4% получаемого ими содержания, каковые отчисления к 1 августа с. г. достигли 530.439 р. 50 к. (дензн. обр. 22 г.).

Заканчивая обзор деятельности Наркомюста в области помощи голодающим следует указать еще на то громадное косвенное содействие в борьбе с голодом, которое было оказано Наркомюстом привлечением подведомственных ему следственных и судебных органов к активной борьбе как в центре, так и на

местах с хищениями, спекуляцией, сокрытием церковных ценностей, сопротивлением из'ятию последних и другими преступлениями и позорными формами срыва помощи голодающим, или уклонениями от помощи, а также к оказанию бесплатной консультации голодающим и к широкому участию в агитационно-пропагандистской голодной кампании.

Произведенная в этой области, органами Наркомюста, работа не поддается, конечно, точному цифровому учету и трудно дать полную картину результатов деятельности их в этом направлении. Достаточно учесть только значительное количество дел находящихся в производстве у судебных органов и рассмотренных уже ими дел о сопротивлении проведению в жизнь постановления ВЦИК от 23 февраля с. г. об из'ятии церковных ценностей с обращением их в фонд помощи голодающим и, вникнуть в существо ряда судебных процессов, имевших место в Москве, Шуче, Туле, Витебске, Рязани, Иваново-Вознесенске, Вятке, Череповце, Чебоксарах, Пятигорске, Ярославле и др. городах Республики, а также в содержание состоявшихся в результате этих процессов приговоров Трибуналов, чтоб для всякого стало ясным, что работа эта была сложна и весьма полезна, не менее чем с других и с агитационной точки зрения, в смысле просвещения и разъяснения настоящего положения вещей темной массе граждан сознательно вводимых в религиозное заблуждение церковниками и черносотенным элементом.

В дальнейшем работа Наркомюста и подведомственных ему учреждений и мест лишения свободы в области борьбы с голодом будет производиться главным образом по изложенному выше плану, с доведением намеченных мероприятий до возможно максимальных размеров

путем использования всего имеющегося в его распоряжении производственного и технического аппарата, а также личного состава служащих и заключенных.

Из проектируемых уже Наркомюстом новых мероприятий в деле оказания помощи голодающим можно отметить организацию ударных групп из заключенных мест лишения свободы голодаю-

щих губерний для оказания помощи беднейшим крестьянам, пострадавшим от неурожая, в проведении осенних посевных работ и производства удешевленного оборудования и ремонта сельскохозяйственного инвентаря нуждающихся крестьян ближайших селений мастерскими тех же мест заключения.

ГОСУДАРСТВЕННОЕ ПОЛИТИЧЕСКОЕ УПРАВЛЕНИЕ.

Теперь, когда на смену голоду пришел урожай, когда все ужасы голода, в значительной степени, остались позади, мы можем оглянуться на проделанную колоссальную работу по оказанию помощи голодающим, и с удовлетворением констатировать, что, несмотря на все трудности, на все лишения, которые переживал рабочий класс—величайшим напряжением сил, проявлением максимума организационной энергии он сумел спасти миллионы голодающих крестьян от голодной смерти.

Какую же роль в этой помощи сыграл орган Соввласти ВЧК, расформированный в начале текущего года в Госполитуправление?

Надо сказать, что вся работа помощи голодающим протекала отнюдь не по линии наибольшего благоприятствования. Контр-революционные партии постарались нажить себе и здесь политический капитал, спекулировать на народной беде. Нам хорошо знакома „Каинова“ работа русских белогвардейцев за границей, совместно с их заграничными друзьями, дабы усугубить положение голодающих, удешевить их страдания путем давления на западные государства в смысле отказа в помощи; и не только за границей, но и в России,

путем агитации и всевозможных подвохов, там где представлялось лишь возможным, они срывали дело помощи.

Все вышесказанное в значительной степени определяет характер участия органов ГПУ в деле оказания помощи голодающим.

ГПУ надо было зорко следить за делом помощи голодающим, так как ненормальности и извращения в работе отдельных органов, ведавших и ведших борьбу с голодом, а тем более, злоупотребления должны были случаться не редко.

И вот, 25 июля 1921 г. при президентстве ВЧК организовалась под председательством тов. Усова комиссия по организации и руководству органами ЧК в борьбе с голодом и эпидемиями.

Целым рядом приказов ВЧК разъяснило значение стоящих перед органами ВЧК задач и строго определило направление работы местных комиссий по борьбе с голодом.

Исходя из прямого смысла работы ЧК, борьба с народным бедствием каждой комиссией должна была вестись в 2-х направлениях:

1. Усиление максимума бдительности по отношению к контр-революц. элементам.

2. Будирование местных органов к проявлению максимума инициативы и решительных и экстренных мер в деле оказания помощи.

Для контакта в работе по оказанию помощи голодающим со стороны воинских частей ВЧК при всех комиссиях Помгол, как в центре, так и на местах, были созданы военные секции.

Задачи Военсекции: изыскание средств к увеличению помощи голодающим со стороны красноармейских масс; наблюдение за правильным и своевременным сбором пожертвований и отчислений; правильное их использование—в первую очередь, для нужд семей красноармейцев и военнослужащих в голодающих губерниях, путем прикрепления голодных районов к воинским частям.

Одной из задач, осуществляемых органами ГПУ, являлась борьба с хищениями продгрузов на ж. д. Представитель Компомгол при Президиуме ГПУ входит членом Транспортной пятерки ЦК Помгол при ВЦИК. Все местные органы Транспортного отдела ГПУ вовлечены в эту работу.

Для ускорения расправы над хищниками грузов и лицами, тормозящими дело помощи голодающим, высылаются выездные сессии Ревтрибунала.

Процент хищения продгогрузов сократился до минимума.

Важно отметить бандитизм, возникающий на почве голода. Этот род бандитизма характерен для Приволжья, Приуралья и Крыма.

В Приволжском округе бандитизм на почве голода возник в Пензенской, Оренбургской и Казанской губерниях, где местные крестьяне группами в 8—10 человек нападали на обозы с продовольствием и после ограбления расходились по домам. В Приуральском округе бандитские группы, возникшие на почве

голода, поддерживались мусульманским духовенством и офицерством. Здесь бандиты нападали на продбазы и грабили семенные материалы, нанося, таким образом, ущерб посевкампании.

В Крыму бандитизм на почве голода начал появляться в январе и феврале с. г. Под влиянием агитации белогвардейцев о том, что причиной голода и начавшихся эпидемий, смертности и т. п. является Соввласть, бандитизм быстро распространился. Банды грабили преимущественно с'естные припасы. Такое положение оставалось до апреля.

В настоящее время, бандитизм в указанных районах совершенно исчез. Это объясняется, с одной стороны, энергичной борьбой с ними войск ГПУ, и, главным образом, мерами экономического характера. Подвоз продовольственных и семенных грузов в голодающие районы, обращение всего внимания крестьян на свое хозяйство и хорошие виды на урожай окончательно выбили почву из-под ног бандитов.

Результаты вовлечения красноармейских масс в дело оказания помощи голодающим оказались весьма успешными. Так, например: на полном иждивении воинских частей ГПУ Петроградского округа находится 250 детей, Приуральского — 160 ч., Приволжского — 420 чел. Сотрудники органов ГПУ также проявили большую отзывчивость. Так, объединенная комиссия Помгол всех органов ГПУ г. Москвы приняла на свое полное иждивение в Москве 964 детей, обеспечивая их полностью продовольствием и обслуживающим персоналом.

В связи с выдвинутым лозунгом „десять сытых кормят одного голодного“ и переходом от случайной помощи к постоянной, сотрудники и войска ГПУ помимо сделанного ими единовременного отчисления отрабатывали один день в месяц на голодных.

Это тот минимум твердого постоянного отчисления, ниже которого отчисления не делались; в большинстве случаев, отчисления превышали указанную норму. Так, например, в районе Москвы отчисления производились в размере не ниже 10% всего содержания сотрудников и красноармейцев.

Приблизительные цифры отчислений, произведенных с начала кампании по 1 августа с. г., следующие:

Деньгами . . .	104.327.410.329 руб.
Продуктами . . .	255.872 п. 13 фунт.
Вещами	16.380 шт.

Общее единодушие сотрудников и войск ГПУ в деле оказания помощи голодающим Поволжья, кроме вышесказанного выразилось в широкой организации субботников, содержании яслей и детдомов (последних по неточным данным открыто 41, с числом 3.422 дет.), в добровольных отчислениях, в создании путем

агитации боевого воодушевления в работе по сохранению сельского хозяйства в голодающих губерниях.

В продолжение всей голодной кампании о ходе ее информационный отдел ГПУ ежедневными сводками информировал ЦК Помгол при ВЦИК'е, такого же рода информация давалась и о кампании по из'ятию церковных ценностей.

Органы и войска ГПУ выполнили возложенную на них ответственность в деле оказания помощи, с одной стороны, предупреждая и исправляя перебои в работе помгола, всячески помогая им в этой работе, и с другой — совершенно добровольными отчислениями от жалования и пайка, делясь сплошь и рядом последним куском хлеба, сумели спасти многие тысячи крестьян голодающих губерний от голодной смерти и сохранить хозяйство последних от окончательной гибели.

ПРОФСОЮЗЫ И ГОЛОД.

Как только выяснились размеры голодной стихии, летом 1921 г. ВСЦПС выпустил специальное воззвание к союзным организациям, о необходимости с их стороны самой активной деятельности в деле борьбы с голодом, и, организовав при президиуме комиссию, во главе с членом президиума,

Одновременно, при всех союзных организациях были созданы комиссии, основными задачами которых должно было явиться:

- 1) Сосредоточение исключительного внимания данной союзной организации в деле помощи голодающим.
- 2) Проведение денежных и натуральных сборов, как обязательных, так и добровольных, а также отправка и сбор сдаваемых ценностей.
- 3) Провести широкую агитационную кампанию.
- 4) Организация проведения различных недель, или дней помощи голодающим.
- 5) Всемерное содействие другим организациям и учреждениям в деле помощи голодающим.
- 6) Связь с местными комиссиями помощи голодающим исполкомов.
- 7) Всякие другие виды помощи, специфически присущие данной организации.

При этом организации могут прикрепляться для оказания помощи к какой-нибудь территории, союзу, предприятию, городу и пр. Для установления более тесной связи с взятыми на прокормление массами, организовывается взаимная ^{но}сылка представителей, совмещая это с приемом или сдачей, предназначенных для голодающих центров, предметов помощи.

Каждому ЦК Союза было поручено выработать план деятельности в деле помощи голодающим; эти планы подвергались обсуждению и корректированию на заседании комиссии ВЦСПС.

Кроме этого, президиум ВЦСПС принял постановление о желательности поддержки союзами своих членов, из голодающих местностей, для чего они могут уделять определенную часть своих пожертвований, организовать специальные сборы, и т. п.

Президиум ВЦСПС подчеркнул добровольный характер пожертвований.

Была завязана деловая связь, с представителями рабочих организаций Запада, входящих в Амстердамский Интернационал Профсоюзов. В ряде заседаний, был выработан конкретный план распределения поступающих с Запада грузов, для голодающих русских рабо-

чих. Установлены были порядок очередности получения голодных грузов, отделения ЦК союзов. К сожалению, помощь с этой стороны оказалась не столь значительной, до 15-го августа было получено всего 51 вагон разных грузов, которые без задержки были направлены по отдельным местным союзам, часть со специальными проводниками.

Позднее ЦК Помгол ВЦСПС, совместно с ЦК союзов, учитывая развивающуюся нужду своих голодающих членов, десятки тысяч голодающих детей, находящихся на содержании союзов, добился отчисления 50% всех взносов, производимых членами союзов, на организацию помощи в этой области, выделяя из этих сумм 10% в специальный фонд ЦК Помгол ВЦСПС, на организационные расходы и на подкрепление более слабых производственных Союзов и Губпрофсоветов. В виду того, что самопожертвование рабочего класса в деле борьбы с голодом, в некоторых местах ложилось тяжелым бременем на бюджет отдельного члена союза, было установлено, что % отчисления не должны превышать 4% его заработка и должны носить совершенно добровольный характер.

С реализацией урожая в 1922 г., который определялся повсеместно, за исключением незначительных районов, вполне удовлетворительным, острота голода отпадает, а вместе с этим ослабевает и напряжение рабочего класса, оказавшего исключительную помощь в страшном бедствии. Но в то же время, благодаря растущей безработице, армии содержащихся детей, являлась неотложная задача решительного устранения болезненных явлений в положении рабочего класса. Учитывая то, что необходимость непосредственной помощи голодающему крестьянству отпадает, президиум ВЦСПС постановил все средства,

собираемые с членов профсоюзов, направлять на помощь по союзной линии. Это постановление намечало новые методы в работе союзных помголов. Новое содержание работы и ее особая важность вызвали оживленную, согласованную работу с ЦК Помгол ВЦИК, где то же намечались коренные изменения в направлении всей работы Помголов, а именно, намечался перевод их на рельсы ликвидации последствий голода.

Новые задачи союзной работы в этой области были таковы: 1) основная — помощь безработным голодающими членам союзов, содержание патронируемых детей, инвалидов и пр.; 2) участие профсоюзов в производственной помощи промышленности и хозяйству (наладж. с.-х. мастерских, производств. артели, трудовая помощь, плановая разработка этой помощи) и 3) тесная связь с Межрабпомгол, который намечал в своей работе производственную помощь России и голодающим русским рабочим.

В резолюциях июльского Международного конгресса рабочих организаций помощи голодающим России, подчеркивалась необходимость живого участия ВЦСПС в работах Межрабпомгол, особенно в области производственной помощи, где он мог дать ценные плановые указания ударных мест и пунктов, куда должна быть, в первую очередь, брошена эта помощь.

Президиумом ВЦСПС был выдвинут постоянный представитель — член президиума, для работы в Межрабпомгол. Помещенные ниже итоги далеко не полны.

Обзор охватывает работу ЦК союзов с 1-го августа 1921 г. по 1-е августа 1922 г.

Деятельность Губпрофсоветов распадается на следующие виды помощи: денежная, натуральная, организация субботников, воскресников, агитационно-просветительная и др. Относительно постоянных и единовременных отчисле-

ний имеются сведения от 10 Губпрофсоветов, при чем эти отчисления колеблются от 1% (Кострома), до 10% (Кубано-Черноморская область); Владимирский Губпрофсовет устанавливает единовременное отчисление в размере 50% денежных выдач ответственным работникам. Волынский, Псковский, Ставропольский и Иркутский Губпрофсоветы отчисляют от 1 до 3-х % дневного заработка.

Сбор добровольных пожертвований устраивают Губпрофсоветы: Тульский, Псковский, Ставропольский, Кременчугский, Одесский, Самарский и Ново-Николаевский; Одесский, кроме того, устраивает сбор золотых вещей, украшений и т. п. Александровский Губпрофсовет накладывает налог на все бесплатные театральные билеты, в размере 10% стоимости.

Ряд Губпрофсоветов устраивает платные спектакли, концерты и т. п. 14 Губпрофсоветов проводят те или другие отчисления продовольствия и других предметов натурпайка. Формы отчислений разнообразны: %-ые отчисления — от 1%-дневного пайка (Брянск), до 5-ти (Азербеджан и Уральск). Екатеринбургский Губпрофсовет производит отчисления 30% основного и 10% семейного пайка ответственных работников, а Владимирский — 60% пайка ответственных работников; отчисляют 1—5 дневный натурпак — Тульский, Подольский, Александровский и Рыбинский Губпрофсоветы. Некоторые Губпрофсоветы, как Иркутский, Кубано-Черноморский, Уральский и Алтайский — производят определенное обложение натурпайка. Тульский, Ставропольский, Псковский, Воронежский и Брянский производят сбор пожертвований предметов продовольствия и вещей среди рабочих, а некоторые из них, также и среди крестьян. Екатеринбургский Губпрофсовет передает полностью все продукты ответственных пай-

ков за июнь и июль месяцы, которые имелись в Опродкоме; Владимирский Губпрофсовет передает все остатки от выдачи продуктов и отпускает 30 пуд. муки для голодающих детей.

Рабочие оказывают помощь голодающим не только из своих скудных материальных ресурсов, но приходят на помощь также и своим единственным достоянием — рабочей силой. Имеются сведения об организации субботников и воскресников, однодневных и периодически повторяемых, из 16-ти губерний; в 12-ти отмечаются установленные от 1 до 3-х сверхурочных часов в день, для помощи голодающим. В некоторых губерниях, работа производится непосредственно на голодающих: Донецкий Губпрофсовет устраивает воскресник на шахтах и добытый уголь обменивает на хлеб; в Уфе металлисты на субботнике, делают детские кровати; Енисейские швейники и кожевники организуют пошивку обуви и одежды для голодающих детей.

Из других видов помощи, следует отметить организацию детских домов, (в 9-ти Губпрофсоветах), организацию питательных пунктов с оказанием медицинской помощи (Брянск и Курск). Губпрофсоветы проводят также широкую агитационно-просветительную кампанию, посвящают вопросу о голоде ряд статей в профессиональной и общей прессе, во многих местах проводят „неделю помощи голодающим“, устраивают лекции, доклады, выпускают ряд воззваний, созывают конференции по этому вопросу и т. д.

Почти во всех Губпрофсоветах организованы комиссии помощи голодающим, (многие из них посылают своих представителей в другие организации помощи голодающим: Исполкомы, Ревкомы и др.). Некоторые организуют тройки, уполномоченных в Губотделах, Упрофбюро и предприятиях.

Всего по союзам собрано деньгами: 3.424.747.364.785 рублей.

Продуктами — 688.860 пудов 33 фун.

Вещей — 384.174 штуки и 2.464.496 арш. мануфактуры.

Содержалось детей 175.009 чел. (из них 166.385 детей содержатся ЦК союзом, а 8.624 содержатся Губпрофсоветами).

Воскресников и субботников устроено (неполные данные) — 714.

Лотторей и сборов — 36.

Кроме того, оказана еще огромная помощь отдельными союзами, совершенно не поддающаяся учету, как, напр., работа транспортников в перевозке грузов, Всемиликосантруд — прошедшего неделю Кр. Креста, организовывавшего свои леч.-пит. пункты; Горняков, Всерабиса и проч.

В процессе кампании борьбы с голодом, в которой с таким напряжением участвовали русские Профсоюзы в период 1921—1922 г.г., необходимо отметить развитие и укрепление органической связи между рабочим классом и крестьянством.

В районе, охваченном голодом, находятся крупные индустриальные пункты Урал и Южная часть Украины, и потому голод влиял и на рабочий класс не только пострадавших губерний, но и соседних, промышленных областей. Эта общая тяжесть положения послужила первой и главной деловой спайкой между деревней и Профсоюзами. Была очевидная необходимость совместной, напряженной борьбы.

Профсоюзы взяли инициативу в этой области в свои руки.

Первыми практически проведенными в жизнь живую связь между деревней и профсоюзами, явились союзы Рабпроса, Всемиликосантруд, Всеработземлес, непосредственно связанные с бытом крестьянской жизни.

Всеработпрос совместно с Наркомпро-

сом постановили: всех учителей и учительниц местностей, пострадавших от неурожая мобилизовать для работы по борьбе с голодом. В их задачи входила подготовка к открытию детских домов и столовых, заведывание столовыми, учет детского населения, нуждающегося в продовольственной помощи, содействие местным продовольственным органам и т. п.

Всемиликосантруд совместно с Наркомздравом мобилизовал до 2-х тысяч медицинского персонала, перебросив их на голодный фронт вместе с питательными и врачебными пунктами.

Всеработземлес дает указания, своим членам о всемерной помощи голодному населению, путем сельскохозяйственных указаний и участвует в помощи голодающим детям.

Кроме этого, члены указанных профсоюзов, находясь в самой гуще страданий и мучений голода, сами перенося не меньшие лишения, все же оказывают возможную помощь окружающему крестьянскому населению.

Например, Саратовский Губотдел Медикосантруд берет наиболее голодающую Верхне-Кушумскую волость на собственные средства и содержит ее до засева полей.

За истекшую зиму просвещенцы Саратова, из своих добровольных отчислений получили только 25%, а на остальные 75% голодные работники просвещения, в течение 3-х месяцев, кормили деревню Большую Несветаевку в 153 чел. и 1 месяц деревню Вобановку в 150 чел., давая каждому едоку по 20 ф. муки в месяц.

Кроме того, учительством весной было закуплено и дано тем же крестьянам 500 пуд. семенной картошки.

Рабочие крупных индустриальных центров также не отстают в соревновании в борьбе с голодом, прикрепляя к своим

заводам и предприятиям целые волости, детские дома, школы; размещая голодающих беженцев.

В Петрограде для оказания помощи голодобеженцам был устроен субботник 23-го октября, во время которого был произведен ремонт и оборудованы новые помещения для вселения беженцев. Для выполнения специальных работ, как ремонт плит, печей, ремонт водопровода и т. п., на всех фабриках и военных частях были выделены кадры квалифицированных рабочих, печников, столяров и т. д. Произведено медицинское обследование беженцев и оказана им врачебная помощь. Были произведены: дезинфекция, стирка белья, мытье и чистка общежитий. Ряд учреждений и фабрик были заняты шитьем и починкой белья для переселенцев. В этих работах деятельное участие принимали работницы. Остальным заводам и фабрикам были даны задания отремонтировать определенные детские учреждения. К наиболее крупным заводам были прикреплены по несколько таких учреждений. Так, например, рабочие Путиловского завода были заняты ремонтом 2-х школ, 1 детского очага и детской колонии при Путиловском заводе; мастерские Северо-Западной ж. д. работали по ремонту 11 различных помещений.

Некоторые заводы были заняты ра-

ботой по своему производству. Лесопильные заводы вырабатывали столы, скамьи и т. п. для пополнения инвентаря общежитий; завод № 44 был занят производством ложек, котлов, кружек и т. п.; фабрика „Скороход“ чинила обувь беженцам. На вокзалах производилась усиленная разгрузка. Большую помощь оказали трамвайные платформы числом до 100, занятые перевозкой мусора, и переброской рабочих к местам работы и т. п. Весь хлебный паек причитающийся рабочим передан в фонд помощи голодающим.

В результате субботника значительно улучшилось состояние общежитий беженцев, детских учреждений и помещений школ.

Отдельные крупные центры, как Москва, Петроград, Ив.-Вознесенск делают привязку к себе целых областей, как Чувашской, Марийской и проч., направляя туда огромные денежные и продовольственные сборы.

Деревня, в свою очередь, чувствует глубокую благодарность за оказанную помощь.

В заключение нужно отметить, что все сборы, как материальные, денежные, и особенно трудовая помощь, является живым показателем связи пролетариата с крестьянством, особенно если учесть всю тяжесть положения самого пролетариата.

КРАСНАЯ АРМИЯ НА ФРОНТЕ БОРЬБЫ С ГОЛОДОМ.

Еще смутно слышав стук костлявой руки голода в двери лачуг трудящихся крестьян Поволжья, Красная армия всколыхнулась, поднялась, как один, и, учтя силы врага, пошла против него сплошным фронтом.

Оторванным от своего скудного пайка фунтом хлеба, Красная армия спасла не одну тысячу человек, обреченных голодом на верную смерть, и мертвые цифры итога собранных Красной армией денег и продовольствия говорят слишком много сами за себя.

В начале, участие Красной армии в деле помощи голодающим носило характер случайный. С момента создания при РВСР Центральной Комиссии помощи голодающим, работа, в силу централизации ее в объединяющем и руководящем органе, стала направляться по определенному руслу. Но лишь совещание представителей местных военкомпомголов, происходившее в конце ноября, определило вполне конкретные задачи и формы помощи голодающим, со стороны Красной армии.

Несмотря на то, что фактически уже с самого начала кампании, помощь со

стороны военнослужащих и красноармейцев голодающим выразилась в известных процентных отчислениях от продовольствия и денежного содержания, этим совещанием были установлены плановость и регулярность, определившие следующие нормы процентных отчислений:

От продовольствия—однодневный паек получаемых продуктов и от оклада жалования—от 2 до 5%. Помимо этого совещание указало на необходимость специальных отчислений и для детей в размере: в отношении продовольствия— $\frac{1}{2}$ дневного пайка и денег от 1— $2\frac{1}{2}$ %.

Совещание предложило военкомпомголам установить определенное процентное отчисление со всех оборотов и товаров военных кооперативов. Такие отчисления в среднем по России выражаются в 2%.

Нормы же процентных отчислений, установленных совещанием, на местах почти везде были увеличены общими собраниями красноармейцев и военнослужащих. В настоящее время нормы этих добровольных отчислений выражаются, в процентах по округам, нижеследующими цифрами:

Наименование округов:	В пользу детей:		В пользу голодающих:	
	от пайка.	от жалов.	от пайка.	от жалов.
1) Петроградский В. О.	1,6	1—2,5	3,3	2—5
2) Запфронт	1,6	2,5	1,6	2,5
3) Красный флот . . .	1,6	2,5	3,3	5
4) Московский В. О. .	1,6	2	3,3	3
5) Сев.-Кавказск. В. О.	2,5	2,5	4	4
6) Туркфронт	1,6	1,6	3,3	3,3
7) Отдел. Кавказ. Арм.	2,5	2,5	7,5	7,5
8) Приуральский В. О.	3	3	6	6
9) Украина	3,3	3	10	3,3
10) Сибирь	1,6	1—2,5	3,3	2—5
11) Приволжский В. О.	6,6	2,5	6,6	2,5

Помимо сбора средств путем регулярных ежемесячных отчислений, военпомголы устраивали концерты, спектакли, народные праздничные гулянья, лоттореи-аллегри, митинги, лекции и специальные сборы денег, вещей и продуктов.

**Собранные и распределенные Военпомголами за отчетный период
продовольствие, деньги и вещи.**

Наименование округа.	Продовольствие в пудах.	Деньги в рублях.	Вещи.
1) Московский Воев. Округ . .	212.050	6.500.000	14.600 штук
2) Сев.-Кавказский В. О. . .	65.500	352.600	9.128 арш. мануф.
3) Приуральский Воев. Округ .	77.200	520.000	—
4) Петроградский В. О. . . .	53.000	7.426.800	10.130 штук
5) Приволжский В. О.	115.000	1.333.000	—
6) Туркфронт	28.200	476.700	—
7) Запфронт	83.000	2.147.300	—
8) Сибирь	64.250	322.700	—
9) Красный флот	28.700	3.672.000	3.982 шт.
10) Отдел. Кавказская Армия .	45.000	124.800	—
11) Украина	131.800	7.475.000	—
Итого	903.700	30.350.900	28.692 вещи 9.128 арш. мануф.

Из более крупных центров и губернских городов, по инициативе военкомпомголов, совместно с политорганами высылались подвижные группы артистов с агитаторами в части и учреждения военного ведомства и в деревни с целью сбора для голодающих продовольствия и денег.

Специальные отчисления от пайка и жалованья и особые сборы пожертвований выражаются в следующих итогах по округам: (См. табл. во 2-м столбце).

Несмотря на материальную, подчас, необеспеченность самих красноармейцев, в целом, лозунг—„десять сытых кормят одного голодного“, практически повсеместно в Красной армии был осуществлен. Например, Московский военный округ достиг положения, при котором—шесть сытых кормили одного голодного.

Еще в начале кампании помощи голодающим, ЦКПомгол при РВСР на места дана была директива—в зависимости от местных условий, обсудить возможность производственной помощи детям голодающих, эвакуируемым из Поволжья, со стороны Красной армии в отношении пошивки для детей, силами и средства-

ми производственных единиц военного ведомства, белья, обуви и одежды; организации массовой, платной, в пользу голодающих, трудовой помощи, силами красноармейцев. Из других округов в этом отношении необходимо выделить Приуральский военный округ. Так, благодаря соответствующей агитационной подготовке округ добился участия во Всероссийском субботнике 6.000 человек при 100 лошадях, заработок от которого выразился в сумме 5.500.000 руб. Из других видов производственной помощи, проведенных округом, необходимо указать на набор добровольцев из голодающих, в военные мастерские; организацию артели грузчиков для помощи голодающим, за счет свободных лошадей и подвод в частях; организацию починочных мастерских для изготовления вещей из негодных предметов, на продажу в пользу голодающих; организацию охоты на зайцев, путем создания особых команд из голодающих и красноармейцев; организацию пошивки белья и платья для голодающих детей, путем использования принимающих участие в субботниках красноармейцев; ремонт сельскохозяйственного инвентаря и на вспашку и засев земли голодающим семьям красноармейцев и инвалидов войны.

В зависимости от местных условий и ресурсов остальными, округами те или иные виды производственной помощи голодающим, были проведены в жизнь.

Помощь голодающим, в виде организации на местах общественного питания, по преимуществу проводилась окружными военкомпомголами округов, пораженных недородом. Указанная работа в направлении организации общественного питания, наиболее широко, из других округов, была развита Приуральским, Северо-Кавказским и Украиной.

Так, Приурво было организовано 19

столовых общественного питания и отдельные питательные пункты; чайные на ст.: Пермь, Уфа и Вятка со столовой на 500 человек; помимо этого, организованы были передвижные питательные пункты в селах и деревнях Вятской губернии и Башпреспублики; для семей красноармейцев, не живущих в пределах округа, но голодающих, окружной военкомпомгол открыл 13 питательных пунктов с пропускной способностью в полторы тысячи человек ежедневно.

Украиной было организовано 7 врачебно-питательных отрядов. Каждый отряд в начале был обеспечен на 1 месяц продовольствием и деньгами, на 2 месяца медицинским имуществом. Предполагалась пропускная способность каждого в 2.000 голодающих еженедельно.

Но условия работы на местах заставили отряды шире развернуть свою работу и довести ее до максимума. Вот примеры:

2 отряда, приступив к работе в середине октября 1921 г., к июню 1922 г. имели 9 своих столовых, целый ряд детских и медицинских учреждений на своем снабжении и выдавали ежедневно более 6.000 пайков. Эти же 2 отряда произвели противохолевые прививки населению, находившемуся в районе их деятельности.

5 других отрядов, приступившие к работе в середине ноября прошлого года, имели на своем довольствии 21.044 человек. Средняя месячная потребность этих отрядов выражалась в 6.267 пуд. муки, 1.507 пуд. 37 фун. крупы и т. д. Им было выдано:

в январе	165.260 пайков.
в феврале	149.340 „
в марте	165.235 „
в апреле	159.900 „

Любопытен пример из работы отрядов:

По 1-е июля в 2 уездах—Мелекесском и Ставропольском—в ведении ЦКПомгол Шт. Ком. В. Украины и Крыма находилось 32 столовых, 4 детдома, 3 больницы. В этих учреждениях питалось до 22.600 человек. Кроме этого, в ведении этого же Комитета находилось еще 11 столовых и 2 детдома отдельной Украинской группы.

Из имеющихся сведений о работе двух, врачебно-питательных пунктов, расположенных в г. Уральске, таковыми открыто по уезду 10 врачебно-питательных пунктов, с пропускной способностью, в отношении оказания медпомощи—200 человек и питания—8.000 человек ежедневно.

Северно-Кавказский военокруг организовал санитарно-эпидемический отряд.

В целях оказания наибольшей помощи голодающим ЦКПомгол при РВСР была разработана инструкция по проведению в Красной армии работы помощи детям, эвакуируемым из голодных районов, одобренная ЦКПомгол ВЦИК.

Этой инструкцией военкомпомголам было предложено приступить к устройству, при частях войск и в учреждениях для детей: приютов общежитий, колоний, столовых и при них школ, мастерских для обучения детей, библиотек, амбулаторий и больничек. Все эти учреждения должны были устраиваться и содержаться за счет добровольных специальных отчислений на этот предмет, от жалования и пайка красноармейцев и военнослужащих, берущих на свое попечение детей. Детские дома-приюты обслуживались красноармейцами и военнослужащими, их организовавшими, при чем вся учебно-воспитательная работа передавалась местным отделам ОНО, за счет каковых содержался и педагогический персонал.

Вот цифры количества детдомов, открытых Красной армией для голодающих детей. (См. табл. во 2-м столбце).

Все эти цифры и факты слишком ярко говорят о том, что в дело помощи голодающим в Красной армии втянулась вся красноармейская масса, и что этому делу уделялось очень много сил и средств, вполне оправдавших себя. На голодном фронте Красная армия вела себя так же доблестно и самоотверженно, как и на всех других фронтах. На полях голо-

Наименование округа.	Количество детдомов.	Количество детей в домах.
1) Московский Воен. Окр.	95	12.243
2) Петроградский Воен. Окр.	25	1.594
3) Сев.-Кавказский Воен. Окр.	61	3.300
4) Приуральский Воен. Окр.	47	4.800
5) Приволжский Воен. Окр.	—	3.825
6) Отдельная Кавказская армия	4	1.297
7) Туркфронт.	19	792
8) Запфронт	24	3.244
9) Красный флот	8	541
10) Сибирь	—	994
11) Украина	200	7.000
Всего	481	38.430

давших губерний она еще раз покрыла свои Красные знамена незабываемой славой, еще раз показала себя защитницей рабоче-крестьянской РСФСР, верными сынами трудового народа.

Характерно, что когда европейская печать (пролетарская и отчасти мелкобуржуазная) стала говорить о том, что надо, мол, помочь голодающим России, наша отечественная белая эмиграция со свойственной ей разнузданностью подняла вопль, что помощь, де, загранич-

ная пойдет на удовлетворение нужд Красной армии... Приведенные цифры и данные свидетельствуют о чем-то другом, противоположном—Красная армия кормила и содержала сотни тысяч человек.

Красная армия по классификации жертвенности занимает почти первое место в ряду других слоев и групп помогающих.

Да это и понятно—быт, коллективные условия жизни и существования Красной армии при положении, когда казарма не стала на подобие европейских казарм—полутюрьмой, училищем и школой солдафонства, а превратилась в постоянно-действующий клуб и школу коммунизма, при обращении, конечно, достаточного внимания и на прямое свое назначение,—этот казарменно-коллективистский быт являлся именно тем располагающим моментом, чтобы красно-

армеец после ряда отчислений со своего скудного пайка еще добавочно взял бы на свое попечение какого-нибудь ребенка, в каком-то никогда не виданном им, детском доме.

Те, тщательно и заботливо упакованные, посылки и пакетики, что получались от Буденовцев, железно-дивизионцев или других военных частей детскими домами голодгуберний, внепланово и независимо от нормальных и пайковых отчислений, те трогательные, задумчивые записочки, приложенные к посылкам с просьбой сестриц „беречь“ наших детей, говорят и свидетельствуют о том, что наша Красная армия сильна и крепка не только железным и несокрушимым кулаком своим, но и духом, мощным и великим духом коммунистической революции и неукротимого шествия к царству социализма!

СТУДЕНЧЕСТВО В БОРЬБЕ С ГОЛОДОМ.

В тяжелые дни голодного бедствия студенчество выполнило свой гражданский долг. Правда, дело борьбы с голодом захватило далеко не все студенчество, не встряхнуло широких масс его и из 50.000 московских студентов, так или иначе, активно участвовало в противоголодной кампании не более 1.500—2.000 чел. Равно необходимо отметить, что откликнулось на зов о помощи, студенчество младших курсов; слушатели же старших курсов, в огромном своем большинстве, саботировали (если не хуже) дело помощи. Тот факт, что откликнулось именно молодое студенчество, объясняется наличием в его среде массы пролетарской и крестьянской молодежи.

Вопрос об участии студенчества в деле борьбы с голодом возник в студенческой среде в последние месяцы прошлого года, когда все ужасы голода выявились в достаточной степени. Студенты группами предлагали свои услуги различным помголовским учреждениям и организациям, выражая желание принять самое горячее участие в борьбе с голодом. Студенчество стало принимать участие в организации детских домов, увеселительных вечеров, сборов в пользу голодающих, занялось непосредственной работой оказания помощи голодающим.

Вначале все это носило стихийный неорганизованный характер, но в феврале с. г. Студенческим Помголом была организована дружина из студентов физико-мат. фак-та, рабфаков и Голицынских курсов для работы на вокзалах.

Работать дружина начала при Центроэвакуе со 2 марта с. г., увеличиваясь в своем числе и охватывая все большие районы деятельности, а именно, все Московские вокзалы. Из студентов-медиков была организована специальная медицинская дружина. Несмотря на добровольческий характер работы, дружины построены на военную ногу. На каждом вокзале находился отряд с начальником и помощником начальника, выполнял следующую работу: дежурный дружинник обходил всех скопившихся на вокзале беженцев, опрашивал и выяснял их нужду в медицинской и другой помощи, намечая контингент для посадки в вагоны и питания.

После обхода начиналась специальная работа. Отобранный контингент направлялся в столовую АРА, пропускная способность которой в последнее время доходила до 1.350 человек в день. Затем, отобранные направлялись в Лефортовский распределитель, где их подвергали санитарной обработке. Беженцы находились в Лефортове до 10 дней, но в по-

следнее время этот срок был сокращен.

Дружинники содействовали посадке в вагоны и отправке беженцев. Медики собирали больных, относили их в изоляторы и медицинские комнаты.

Велись обязательные 10-тичасовые дежурства, где дружинники, в данном случае, в большинстве, студенты-медики старших курсов оказывали помощь больным и следили за санитарным состоянием вокзалов, изоляторов и т. д. Изоляторы и медицинские комнаты пользовались медикаментами, отпущенными АРА Студенческому Помголу.

Большое внимание было уделено беспризорным детям. В самые острые месяцы наплыва беженцев, на вокзалах насчитывалось ежедневно до 200, в среднем, беспризорных детей, и размещению и кормежке их студентами было отдано наибольшее внимание.

Всего на вокзалах работало до 787 человек. Это число работавших с 1 марта по 1 августа; при чем наибольшее количество студентов приходится на медиков всех 3 Московских Г.У.—293 чел. и 157 чел. на физ.-мат. I Г.У.

Надо отметить самоотверженность работавших студентов, в результате которой было 63 заболевания дружинников, в том числе 3 со смертным исходом.

Большая работа была проделана Свердловцами, рабфаковцами и медфаковцами, проведенными подомовый сбор в Красно-Пресненском и Хамовническом районах. 80 студентов по заданиям Городского райпомгола работали по обследованию

детских домов и поднятию работы помголов в учреждениях и на фабриках. 22 студента работали воспитателями в детском доме Военной Школы Физического воспитания. Около 10 человек были направлены в распоряжение ЦКПомгола и работали в качестве комендантов эшалонов продгрузов в Поволжье. Студенты Высших Худ.-Техн. мастерск. работали по специальности, рисуя плакаты для ЦКПомгола и его органов в Наркоматах. 12 человек содействовали устройству выставки по голоду. Был переснят художественный альбом по голоду для отправки в Берлин на выставку.

Медики содержат детский дом на 60, а Моск. Высш. Техническ. учил.—на 37 детей. Студенческие кооперативы были обложены процентными отчислениями в пользу Помгола.

Точного подсчета всей оказанной студентами, денежной, продуктовой и личным участием помощи подвести еще нельзя, но по минимальным итогам помощь выразилась в 6.632½ п. продовольствия и 649.662 р. 35 к. за 1922 г.

Молодое студенчество на фронте борьбы с голодом жизнями и тяжелым трудом внесло свою лепту жертвенного самоотвержения, в значительной своей части участвуя в великом деле спасения голодающих.

Надо полагать, что в деле борьбы с последствиями голода студенчество найдет свое место и еще раз оправдает надежды, возлагаемые на него трудящимися Советской России.

ГОЛОДАЮЩИЕ РАЙОНЫ.

АСТРАХАНСКАЯ ГУБЕРНІЯ.

Астраханская губ., за исключением небольшой части Енотаевского уезда,— губерния потребляющая: в ней посев настолько незначителен, что, и в благополучные по урожаю годы, население этого района вынуждено было закупать хлеб на стороне, но несмотря на такое положение, Астраханская губ. в ряде других богатых промышленных губ. занимает своими соляными и рыболовными промыслами одно из первых мест. Эти два промысла привлекали в определенные сезоны значительные массы рабочих центральных губерний, которые увеличивали собой количество местного населения, и для прокормления которых каждой весной и осенью в Астрахань направлялось огромное число буксирных пароходов, ведущих за собою целый ряд барж с хлебом и прочим продовольствием.

Уже в летние месяцы 1921 года—июнь, июль, август—часть населения питалась суррогатами,—всевозможными травами, кореньями, не брезгуя и употребляя в пищу местами кошек, собак и шкуры скота, изрубленные в мелкие куски. Еще до снятия нового урожая в 1921 г. чувствовалась та катастрофа, какую придется перенести Астраханск. губ.

Население губернии исчисляется в 395.392 чел. в том числе: (сельского 204.200 чел. и городского 191.192 чел.

Площадь посева в 1921—22г.—14т. 885 дес., предполагалось собрать 2.067.652 п. урожая. При среднем расходе на душу населения 17,5 зерна и 8,8 картофеля, недостаток выражался в 4.484.880 пуд.

Всех голодающих с пришлыми беженцами зарегистрировано около 40.000 чел. из которых 22.000 насчитывается детей.

Губкомпомгол был организован 16 августа 1921 г. Позднее, 30 ноября при Губкомпомгол учреждена секция общепитания, которая открыла свои действия с первого же дня своей организации.

Было создано три Укомиссии, по числу трех уездов, и специальные тройки при всех волостных исполкомах и Сельсоветах. Проведена кампания по организации Комитетов Взаимопомощи.

Всего организовано крестьянских Комитетов . . .	240
из них волостных . . .	30
сельских . . .	210

Население проявило большой интерес и приняло живое участие в организации Крестьянских Комитетов, которые, развив энергичную всестороннюю деятельность, несли на местах всю работу по ликвидации голода, показали свою исключительную жизненность и способность бороться с бедствиями. В некоторых уездах и волостях Комитеты Взаимопомощи оказывали поддержку всем крайне

нуждающимся, по собственному почину создавали денежные и продуктовые фонды, для усиления которых проводили запашку земли сверх планового задания, принимали активное участие в организации питательных пунктов и столовых. Во многих волостях губернии через посредство Крестьянских Комитетов широко применялась трудовая помощь, особенно, в отношении красноармейцев.

Можно безусловно констатировать, что опыт практического осуществления организации взаимопомощи среди крестьянства в Астрах. губ. вполне удался. Губкомиссия через посредство Губпрофсовета, Губкома Р. К. П. и Губисполкома организовала во всех советских учреждениях, промышленных организациях, на фабриках, заводах и рыбных промыслах специальные тройки, на которые возложена была работа помгол на местах, и через которые проводилась связь Губкомиссии с широкими массами.

Была проведена мобилизация 20 политработников для проведения кампаний по организации комитетов взаимопомощи, организации помощи на местах и выяснения степени и размеров бедствия и нужды.

Поток беженцев в сентябре сосредоточил преимущественное внимание Компомгол. На спех были созданы общежития для беженцев. С пароходных пристаней в общежития были установлены 2 трамвая с приемниками. К изоляционно-пропускному пункту был прикреплен летучий санитарный отряд Губздрава. Для оказания помощи детям беженцев была приспособлена молочная кухня на 150 детей с ежедневным отпуском молока. Через посредство Губкоммунхоза было приспособлено в ближайшем месте к пароходной пристани общежитие на 500 человек.

Как меру борьбы с голодом, Губкомиссия организует кустарный промысел

при убежище для одиноких женщин и девушек, где введено швейное и чулочное производство. Предложено было областрить использовать для работ на промыслах голодающих переселенцев и беженцев, живших в убежищах.

Организована была комиссия по применению хлебных суррогатов.

Ударной задачей Губкомиссии было упорядочить дело успешной и планомерной эвакуации голодающих беженцев, к 1 ноября 21 г. насчитывавшихся до 50.000 чел., в местности благополучные по урожаю, как Туркестан, Азербейджан, Красноводск и др. города сев. Кавказа.

Всего эвакуировано через г. Астрахань	— 32.791 чел.
из них рабочих	15.651 "
Членов их семей	10.975 "
Детей	5.950 "
Беженц. империалист. войны	315 "

Значительная часть голодобженцев, надолго осевших в Астрахани, отправлялась на различные общественные работы по благоустройству города и расчистке садов, по берегоукреплению, в городской рабочий обоз, для разработки и восстановления сгоревших зданий, для проведения грунтовой дороги от Астрахани, до Красного Яра и др.

Всего работало с 1-го августа 21 г. 18.516 человек. Выдана им заработная плата в сумме—571.718.995 р., помимо денег рабочие получали часть заработка продуктами.

На помощь малоимущим хозяйствам Губкомиссия выделила через Губземотдел посевной материал в 20.000 п. картофеля и 7.000 п. зерна.

Площадь озимого клина в 1921—22 г.г. исчислена в 48.316 дес. Засев был выполнен в размере 49.188 дес.—102 %. Семенная потребность губ. выполнена полностью, на Земотдел Центром была возложена задача осенью 1921 г. засеять песчаным овсом 225 десят. сыпучих

песков. Засеяно было 5.000 дес.—2.000⁰/₀ задания.

Площадь ярового посева на 1922 год.
исчислялась в 82.295 дес.

Семенная потребность	135.000 п.
Пославо семязерка русск.	36.120 "
" заграничн.	112.000 "
	<hr/>
	148.120 п. (115,7%)

Секция общепитания проводила питание голодающих в деревне через крестьянские Комитеты Взаимопомощи и в городах через Губсоюз. Норма питания в столовых была установлена применительно к норме, указанной Центром. Итого было столовых и питалось в них по месяцам:

В октябре	6 ст.	20.000	ед.	
„ ноябре	„	„	„	
„ янв. подан. ито- гового отч.	38	25.424	„	
„ феврале	60	24.471	„	из них хэт. 13.994
„ марте	38	30.154	„	„ „ 13.987
„ апреле	78	32.572	„	
„ мае	109	33.329	„	„ „ 19.455
„ июне то-же-				
„ июле сокр. до	4	8.885	„	

АРА кормила:

В декабре	10.000	ед.
" январе	"	"
" феврале	"	"
марте	50.000	"
" апреле	48.703	"
" мае	"	"
" июне	"	"
июле	"	"

Помимо Губкомиссии в питании голодающих участвовали: Военный Комисариат, содержавший инвалидный дом на 150 чел., Община армян г. Астрахани, имевшая столовую на 50 челов., Астраханские Военкомкурсы, открывшие столовую на 130 чел. Для улучшения питания в детдомах—десять детдо-

мов были прикреплены к разным учреждениям.

Фонд Помгол составлялся из денежных и продуктовых пожертвований, разного рода обязательных и добровольных отчислений, плановых нарядов и забронированных за Губкомиссией, на основании распоряжения Центра, наличных денежных знаков. Денежные пожертвования и отчисления за отчетный период были следующие:

- | | | |
|--|-------------|----|
| 1) Отчисления от служащих и рабочих совучреждений и организаций и налоги | 863.535.739 | Р. |
| 2) От концерт., спектакл. и митинг. | 335.376.765 | „ |
| 3) От освобожденных из-под стражи заключ. концентрац. лагеря | 877.188 | „ |
| 4) Штрафы | 448.780 | „ |
| 5) Заработок проведенных воскресн. | 45.973.470 | „ |
| 6) Разных сборов и пожертвований | 673.043.320 | „ |

Всего в дензн. 21 г. . . 1.918.755.272 р.

Кроме денежных знаков в распоряжение Губкомиссии поступили драгоценные вещи, в количестве 37 шт.

Продовольственных продуктов в порядке пожертвований поступило за отчетный период 20.000 п.

Фактическая высылка дензнаков за отчетный период по данным Наркомфина в знаках 22 г. разнится:

В 1921 г.

В июле . . .	800.000
„ августе . .	1.102.500
„ сентябре . .	2.010.000
„ октябре . .	2.215.000
„ ноябре . .	3.419.500
„ декабре . .	5.417.500

В 1922 г.

В январе . . .	6.314.000
„ феврале . . .	6.647.320
„ марте . . .	18.738.000
„ апреле . . .	40.090.500
„ мае . . .	65.082.500
„ июне . . .	55.650.000
„ июле . . .	7.513.000

Итого . 214.999.320 р.

По данным итогового отчета получено из Центра с 1-го января по 1-е августа 1922 г. 204.301.100 руб.

Отправлено продуктов в порядке планового назначения:

На общепитание . . . 70.000 п. хл. прод.
„ Госснабжение . . . 822 000 „ „ „

Итого . . . 892.000 п. хл. прод.

Получено по нарядам из Центра (по сведениям итогового отчета) хлебных продуктов—64.416 п. 10 ф. и разных бакалейных продуктов—106.510 п. 28¹/₂ ф. и в порядке пожертвований из Азербейджанской Республики: хлебных продуктов—9.123 п. 8 ф. и разных бакалейных—135 п. 13³/₄ ф.

Поступило продналога по губернии: овощей—114.660 п. 5 ф., молочн. продуктов—329 п. 6 ф., хлеба—405 п. 19 ф., зернофуража—12 п. 30 ф., молока—643 п. 24 ф., сена—233.353 п. 33 ф., мяса—2.893 п. 25 ф., масла топленого—390 п. 36 ф., сала—463 п. 12 ф., живого скота—59.839 п. 10 ф., крупы—1.540 п. 30 ф., шерсти—3.367 п. 10 ф. и яиц—122.152 шт.

Поступило путем товарообмена за время с 15-го августа по 15 февраля 22 г.: 22 597 п. 19 ф. овощей, 4 п. 28 ф. молочных продуктов, 90.821 п. 33 ф. живого скота, 62 п. 28 ф. хлеба, 23.122 п. 3 ф. сена, 1.058 яиц, 17.900 кож, 6.975 овчин, 34 п. 39 ф. шерсти, 487 пар варежек и 689 пар носков.

Изъято церковных ценностей по губернии: золота—2 ф. 81 з. 2 д., серебра—17 п. 8 з., бриллиантов и алмазов—143 шт., жемчуга рассыпн.—12 з. 15 д., прочих драгоцен. камней—164 шт., один крупный жемчуг с голубиное яйцо. Кроме того, поступили ризы с икон и митры, усыпанные жемчугом разной величины.

Общегражданского налога с 1 января по 1 августа поступило 5.328.626 р.

Вредителями уничтожено в Астраханской г. около 5.000 дес. Борьба с ними осуществлялась через Особую Газовую Комиссию при Губземотделе, которой организовано было 13 прокатных пунктов с опрыскивателями и лечебными средствами, коих распределено было по пунктам на 25 июля—2.043 пуда.

БАШКИРСКАЯ РЕСПУБЛИКА.

Территория Башреспублики разбита на 12 кантонов, с общим количеством волостей в 164. Общее количество населения (по местным сведениям), исчисляется в 1.269.539 чел., из них взрослых—670.968, детей—578.671.

Количество голодающего населения исчисляется на 1 июля в 916.200 чел., из них детей 399 тысяч; всего голодало 72,2% общего количества населения Башкирской С. С. Р.

Неурожай 1921 г. предшествовал недород 1920 г. Общее количество посевной площади в 1920—21 гг.—618.360 д. Валовой сбор в 1921 г.—5.166.300 пуд. Общее количество засеянной площади, не давшей никакого урожая—371.430 дес.—65,03%. Количество урожая на одну десятину посевплощади выражается в 8,4 п. Количество чистого сбора зерна на одну душу населения выражается в 0,92 п., т. е. около 37 ф.

Чистый сбор на одну душу сельского населения 2,1 п.

Уже весной и летом 1921 г., полное отсутствие скота (скотоводство упало уже в 20 г. на 60% приблизительно) и продовольствия, заставило перейти к лебедю и другим суррогатам, что вызвало массовые случаи опухания от голода и

голодной смерти. Тысячи людей умирали от холеры и др. эпидемий, связанных с голодом. С весны суррогатами питается 393.707 чел. крестьян, преимущественно, башкир. В одном Аргаянском кантоне зарегистрировано 952 случая смерти от голода. Смертность от голода доходила, в местах острого голода, до 45%. Есть сведения о целиком вымерших деревнях. Особенной остроты голод достиг в горных кантонах, где население питалось лебедой смешанной с мякиной, корой, глиной, опилками молодой березы, рябиной, желудями и всякими корнями. Кошек и собак в деревнях Башкирии не встретить—все съедены. За рябиной ездили за 50 верст, в 25-градусные морозы.

Цены на суррогаты еще 23 ноября были: хлеб из лебеды чистой—3.000 р., из лебеды с мякиной—60.000 пуд, желудювая мука—100.000 пуд, жмыхи—920.000 р. пуд

В июне 1921 г. в Башреспублике была организована Чрезвычайная Тройка по борьбе с голодом, которая с 2 сентября была реорганизована в Областную Комиссию Помгол.

Местные комиссии помгол организованы во всех 12 кантонах. Организова-

ны 32 волостных и 325 сельских крестьянских комитетов взаимопомощи. Помимо этого, комиссии помгол были организованы при всех центральных учреждениях Башкирской ССР и, им была предоставлена возможность оперировать средствами того или иного учреждения, получаемыми путем сбора денежных и продовольственных пожертвований и отчислений от сотрудников, для коллективного содержания детдомов и удовлетворения других нужд голодающих.

Первый, организационный период работы Башпомгола встретил затруднение в том, что голод застал Башкирскую ССР в расплах, т. к. имеющиеся посевы, даже при низком, сравнительно, урожае, могли бы прокормить население и лишь, в последний момент, выяснились ужасные размеры неурожая. Это обстоятельство не дало возможности хозяйственным органам Башпреспублики подготовиться к борьбе с голодом и, с наступлением такового, в Б.С.С.Р. началась растерянность, на местах иногда почти полное прекращение работы. Сотрудники, живущие исключительно пайком, не получая содержания, бросали работу; деревни вымирали; заводы останавливались. В этот момент общей дезорганизации, трудно было создать аппарат, соответствующий требованиям быстро возрастающего голода. Когда организационный период был пережит и, Башкомпомгол приступил к оказанию реальной помощи голодающим, встретились новые затруднения. Башкирия имеет жел. дороги лишь на окраинах; весь подвоз продовольствия со станций, возможен лишь гужевым путем, а для этого необходимы грунтовые дороги и рабочий скот, чего не было в Башкирии, так как основные грунтовые дороги пришли в полную негодность, а в горных областях их почти нет. Подвоз совершается по горным тропинкам, вьючным способом

на расстояния до 70-ти верст, через трудно проходимые леса.

Скот крестьяне резали в пищу, или же, за бесценок продавали. Оставшиеся лошади, в виду безкормицы, мало были пригодны для работы. Эти обстоятельства вызывали задержки в подвозе продовольствия, иногда, на целые недели, что влекло за собой голодную смерть, живущего исключительно помощью Башкомпомгола, населения. Всем голодающим в Башпреспублике требовалась немедленная государственная помощь, так как и в благополучное время население редко где занималось земледелием, за отсутствием удобной пахотной земли и, жило исключительно за счет земледельческих кантонов, посредством обмена хлеба на молочные продукты, ибо скотоводство было их единственным занятием. Быстро выросло массовое трупоедство и людоедство. В области, где голод принял ужасающие размеры и, где голодало почти 90% населения, помощь из Центра не могла быть достаточной и в этом случае значительную помощь оказали профсоюзы и Армия, уделявшие часть своего заработка фонду борьбы с голодом.

Профсоюзы дали голодающим 127 п. 21½ ф. хлеба, 919.310.038 руб. денег, 35 пар сапог.

Добровольная поддержка печатников заметно облегчала агитационную работу. Работники Медикосантруд выполняли боевую задачу по борьбе с эпидемией холеры, принявшей стихийный размер. Пищевики и транспортные рабочие почти все время работали лишние 2—3 часа в день, при размоле и транспортировании голодгрузов внутрь Башкирии. Работники просвещения, по всей Башкирии, были мобилизованы для производства переписи голодающего населения, чем было занято около 4.000 чел. Помощь армейских и милицеевских частей выразилась в следующем: Башвоен-

ком дал продовольствия — 154 п. 25 ф. и дензнаками — 60 миллионов руб., Милиция продовольствием — 3 п. 25 ф., Г. П. У. — 80 п. картофеля и 27 арш. мануфактуры. Помимо продовольственной помощи, воинские учреждения содержали за свой счет несколько детских домов и, отправляли на пополнение рядов Украинской рабоче-крестьянской милиции 330 чел. голодающих, за счет своих учреждений.

Учреждения республики дали 1.026 п. 38 ф. хлеба и 131.166 р. (денз. 22 г.).

ЭКОСО Б.С.С.Р. для помощи голодающим, главным образом, детям, было отпущено: мануфактуры — 138.000 арш, ниток — 26.000 катушек, ваты — 80 пуд, сапог детских 500 пар, овчин — 100.000 шт. Все эти предметы были израсходованы на детские приюты и эвакуацию детей.

К 17 центральным учреждениям было прикреплено 17 детдомов с количеством детей и персонала в 2.052 чел. Кроме того, Комиссия распределяла детей из приемного пункта, по ответственным работникам учреждений, благодаря чему, было спасено от голодной смерти еще 455 детей. Правильность распределения детей контролировала специальная комиссия. Технические функции распределения выполнял Наркомпрос, который, в свою очередь, содержал за свой счет приемник, в котором содержались до 100 беспризорных детей, до распределения их по детдомам. При Наркомпросе имелась еще одна пошивочная мастерская, работавшая исключительно на нужды детдомов. За два месяца (декабрь 21 и январь 22 г.г.), в мастерской было выработано: простынь — 2.225 шт., наволочек — 2.509, полотенец — 2.215, халатов — 21, одеял — 10.601, платьев для девочек — 308 шт., рубаш для мальчиков — 308 шт., белья детского — 191 комплект, и полубюбков — 60 шт.

Частной помощи совершенно не было,

за исключением духовенства, пожертвовавшего для голодающих Башпреспублики из местных мечетей 4 ковра персидской и московской работы, стоимостью до 40.000 рублей (дензнаками 1922 года).

Из внутриобластных поступлений следует отметить введенный Башпреспубликой внутренний продналог который поступил в распоряжение Башкомпомгол.

По продналогу поступило: хлеба — 58.000 п., мяса — 35.500 п., картофеля — 37.900 п., овощей — 9.700 п., масла — 8.200 п., сена — 299.600 п. и яиц — 826.400 шт.

Поступило по плановым нарядам из Центра, на адрес Секции Общественного питания Башкомпомгол, с 1 января по 1 июля хлебобудов — 152.526 п. 29 ф., кроме того, 20 вагонов хлеба, закупленного в Финляндии на церковные ценности. Денежных знаков поступило 10.489.050.000 рублей. Но продовольствия, поступившего по плановым нарядам, было недостаточно и, секция общепитания направляла все усилия к изысканию средств для пополнения голодного фонда, помимо государственной помощи. С этой целью, как в самой Башкирии, так и в прикрепленных губерниях, путем воззваний и обращений особых уполномоченных к населению посылки голодных снимков, была широко развита агитация с призывом о помощи голодающей Башкирии. В результате всех этих мероприятий, продовольственный фонд значительно увеличился. За время с 1 января по июль включительно, поступило пожертвованиями 453.548 пуд. 35 ф. продгрузов, 13 миллиардов дензнаков и разных вещей на сумму около 5 миллиардов р.

По мере роста продовольственных поступлений расширилась сеть столовых. По сведениям ЦКПГ ВЦИК, количество едоков, получающих общепитание, выражалось отдельно по месяцам.

За время с 1 января по июль 22 года функционировало столовых:

В январе	444	столов.	с	79.996	едоками.
„ феврале	796	„	„	6.621	„
„ марте	960	„	„	136.455	„
„ апреле	960	„	„	136.455	„
„ мае	986	„	„	198.583	„
На 1-е июня	992	„	„	198.583	„
Взрослых —	98.382,	детей —	100.201.		

В 755 столовых АРА питалось 138.748 ед., а все питание заграничными организациями Помгол выразилось на 1 июля в след. цифрах: столовых 1.492 с 512.974 едоками.

Призреваемых и прошедших через все питпункты насчитывается 746.160 чел.

Эвакуировано из Башпреспублики по сведениям Центроэвакуа с 1 июня 1921 г. по 1 августа 22 г. рабочих 6.681 чел., беженцев 2.000 ч., переселенцев—1.120 ч., и детей—3.000 чел., всего 12.801 чел.

Количество умерших на 1 июля 22 г.—68.810 чел., в том числе детей до 15 лет—28.880. Количество случ. трупоедства—930, людоедства—70.

Общественные работы были следующего характера: лесосплав, лесозаготовки, заготовка корья и кустарных изделий, дорожные работы, заготовка сена, перевозка, работы по очистке фарватера р. Белой и постройка гор. Каргалы. По Башлескому—на лесосплав и лесозаготовки отпущено—20.640 пуд. продовольствия. Заготовлено 542.361 к. с. дров и бревен. По Кустпрому отпущено 22.499 п. продовольствия. По Центросоюзу израсходовано 1.490 п. хлеба, работало 1.500 ч. По Башкоже израсходовано 1.500 п. хлеба, работало 1.100 чел. На работы по укреплению берегов и фарватера израсходовано 160 п. хлеба. На заготовку сена—4.000 п. хлеба. На дорожные работы (ремонт мостов) израсходовано 54.499 п. хлеба.

По сведениям ЦКПГ ВЦИК в мае работало 24.000 кустарей. В посевкампании 1921—22 гг. из общего задания озимого клина в 125.000 дес., из-за позднего получения семян, засеяно было только 46.087 дес., что составляет 37% задания.

Для ярового клина вспахано было 437.788 дес. Засеяно 270.300 десятин. Назначено было семян русских—752.000 п., заграничных—595.000 п. Получено русских—446.400 п. (59,5%), заграничных—31.000 (5,2%). Всего назначено было—1.345.000 п. Получено—477.400 п., процент выполнения—25,5%. Семкартофеля на 15 июня получено было—130 вагонов. Процент выполнения—76. Процентное отношение площади засева 1922 г. к площади засева 1921 г.—47,8%.

Борьба с вредителями велась 18 отрядами. Защищено—40.000 дес.

Скота в Башпреспублике уцелело не больше 20%.

Проведенная кампания по изъятию церковных ценностей дала 2 ф. золота, 17 п. 5 ф. 55 з. 33 д. серебра. Незначительность изъятых ценностей объясняется тем, что ценности имелись лишь в христианских храмах, в храмах же других культов—их не было совершенно.

В целях улучшения транспорта, в Башпреспублику переброшен грузотряд. Отряд находится на снабжении военведомства и подчинен Башкомпомголу.

Малодеятельные помголы на местах были реорганизованы и, в последнее время, интенсивность их работы повысилась. Связь с прикрепленными губ. Смоленской, Петроградской, Тамбовской и др. была установлена через особых уполномоченных. С прикрепленными губ. производились товарообменные операции.

ВЯТСКАЯ ГУБЕРНИЯ.

В Вятской губернии, по снятии урожая, выяснилось, что 5 южных уездов совершенно не сняли хлеба и лишь в 5 уездах (северных) урожай был на 5—10% лучше.

В отношении первых 5 уездов, положение было несколько облегчено Центром; что касается последних пяти, то таковые находились в ужасном состоянии, так как в виду признания их более благополучными районами, на них легла вся тяжесть продналоговой кампании, и кроме того, они еще должны были оказывать помощь соседним уездам, как голодающим. В голодуездах насчитывалось голодающих на 1-ое июля 1921 г.: взрослых 367.400 чел., детей—396.300 ч.: всего 763.700 чел., или 78,3%; размер площади постигнутой неурожаем в 1920—21 гг.—озимого посева—387.000 д., 247.000 д. всего 634.000 яр. п. Количество засеянной площади не давшей никакого урожая в благополучном районе 810 дес., в голод. уездах 320.623 дес. Процентное отношение площади во все не давшее сбора зерна, к общему количеству засеянной площади в голод. районах—19%, а в благополучных—9,2%. Перед перспективой предстоящего голода, все население губ. еще с лета энергично взялось за подыскание корма: собирали суррогаты,

коренья, в некоторых голодающих районах покупали за деньги глину; срывали с домов старую сгнившую солому и все это должно было пойти в пищу. Но этого хватило не надолго и крестьяне бросают свое хозяйство и идут непрерывной вереницей в благополучные районы соседних губерний: Вологодскую, Астраханскую, и Северо-Двинскую. Остановить этот поток не было возможности; нужно было накормить, одеть и снабдить, хотя бы, самым необходимым количеством хлеба, чтобы не дать им умереть с голода. 5 августа 1921 г. организовавшаяся Губкомпомгол, совершенно не имевшая средств, не в силах была оказать им даже и самой минимальной помощи, т. к. наряды из Центра еще не поступали, а прибывающие из разных губерний пожертвования были настолько ничтожными, что не было возможности прокормить даже и части детей, не говоря о взрослых. Благодаря этому, перед Губкомпомгол возник серьезный вопрос о самопомощи, и первые шаги были предприняты в этом отношении, путем устройства воскресников, отчисления от всевозможных развлечений и устройства различных сборов пожертвований и т. п. Рабочие и служащие дружно откликнулись на призывы о по-

моши, но всех этих пожертвований оказалось недостаточно. Тем не менее, представлялось возможным открыть несколько домов для голодных детей. С декабря месяца помощь идет и из центра; было получено около 4 тысяч пуд. хлеба и продуктов, которые были распределены по уездам. От устройства на местах „недели помощи голодному ребенку“ результаты получились незначительные, т. к. этих крох, в сравнении с бедствием, хватило на удовлетворении небольшой, части детей. Необходимо было также позаботиться и о взрослом населении. Для этого был устроен двухнедельник помощи голодающим, затем практиковалось на местах взимание всевозможных обложений с более состоятельного населения, особенно, торговцев и зажиточных крестьян, но и это все же было, в общем недостаточно. Одновременно с организацией Губкоммиссии создавались Укоммиссии и Волкомиссии. Сельские Комитеты Взаимопомощи имеются в каждой волости, но в большей части волостей, они слиты с комиссиями помгол. С посевками комиссии имеют связь посредством представительства членов посевкома в комиссию взаимопомощи и наоборот; в некоторых волостях и в большинстве селений, функции посевкома несут комитеты взаимопомощи.

Связь с волостями и селениями, Губкомпомгол проводит через уездные помголы и посевкомы.

Задачи комиссий, указанные в положении осуществляются так: служащие и рабочие помогали голодающим путем ежемесячных отчислений известного процента из всего заработка от 1 до 10%, устраивали недели помощи голодающим, недели помощи голодному ребенку и т. п. С неорганизованного населения производились сборы добровольных пожертвований. В общем, за отчетное время поступило всего в Губкомпомгол 1.585.800

руб., из которых 1.000.054 руб. или 63% от рабочих и служащих регулярных отчислений, 222.021 р. или 14% от неорганизованного населения, 205.154 р. или 13% от партийных организаций, 142.722 р. или 9% от вечеров, концертов и 15.858 р. или 1% от церквей. Независимо от производимых отчислений, партийные организации содержали на свои средства несколько детских домов.

Помощь со стороны красноармейцев выразилась в постоянном отчислении 5—10% со всех видов довольствия. Всего от Кр. Армии поступило, в течение года, деньгами 800.000 р. и хлебопродуктами до 15.000 п., на которое содержится до 650 чел. детей.

Принцип постоянной, регулярной помощи проводился в жизнь, почти, в полном объеме среди служащих и рабочих, крестьяне же и другие слои неорганизованного населения в регулярной помощи принимали слабое участие, вследствие чего, проведение этого принципа среди этой части населения дало незначительные результаты.

Производственная помощь за время голодампании, главным образом, производилась в области посевкампании, что же касается промышленной производственной помощи, то она производилась в незначительных размерах, за отсутствием соответствующих материалов. Имевшиеся в небольшом количестве сельскохозяйственные орудия были розданы крестьянам в порядке ссуды, товарообмена и пр. Количество отпущенных семян под озимый клин из местного фонда составляет 2.155.151 пуд. и полученных из Центра 652.600 п. 5 ф. Яровых семян засеяно—1.795.000 п., из них центром было отпущено 549.000 п.

Товарообменные операции в губ. почти не проводились, за отсутствием обменного продукта, и если в некоторых уез-

дах проводились, то в самом незначительном количестве. Губкомпомгол за весь период голодампании было обменено около 1.000 п. белой муки, полученной по нарядам Центра с прибылью в 1.365 п. ржаной муки.

До января месяца, в виду отсутствия продуктов, планомерной организации общественного питания не было.

В январе функционировало 400 столовых с 40.000 едоков, из них детей 31.320. На 1-ое апреля столовых—512 с 86.800 едоками, из них детей 67.964 чел., взрослых 18.836. Выдано сухими 8.520 детских пайков. На 1-ое июля функционировало столовых 806 (из них загранич. пом. 51) с 113.469 едоками, из них детей 88.846, взрослых 246 23 ч.

Необходимо подчеркнуть, что северные уезды были совершенно забыты, и с наступлением весны оказались в более плачевном состоянии, чем их соседи, признанные голодающими, т. к. весь снятый в 1921 г. урожай они отдали в продналог, и остались на одних суррогатах. Вследствие этого, население стало бросать свои хозяйства, самотеком, неорганизованным порядком отправляясь в благополучные районы соседних губерний. Необходимо было оказать помощь и северным уездам, фактически находившимся не в лучших условиях, чем районы признанные голодающими. И в июне месяце, из прибывших в Вятку приобретенных на церковные ценности продуктов, в северные уезды было отправлено следующее: муки—8.017 п., мяса—229 п., рыбы соленой 589 п., грибов 304 п. и несколько вагонов картофеля. Кроме того, в Вятке при ст. железной дороги был организован питпункт для беженцев голода на 400 чел., где каждый беженец получал обед, 1/2 ф хлеба и ночлег; в центре города была открыта бесплатная столовая для тех же беженцев голода

на 350 ч., где так же выдавался обед и 1/2 ф. хлеба.

Общественное питание производилось, главным образом, на кредиты Центра. Столовых заграничных организаций в губ. открыто не было.

Самое значительное поступление грузов в июне месяце, когда, кроме получения по нарядам Центра, продгрузов поступило еще 13.000 п. хлеба, приобретенного на церквенности.

По губ. было изъято церквенностей: серебра 531 п. 07 ф., бриллиантов и разных драгоценных камней 26 ф. 7. зол. 27 дол., золота 7 ф. 78 зол. 2 дол. Золотых монет 21 шт., золота в изделиях 5 ф. 14 зол. 16 долей.

В целях привлечения населения к более активной деятельности по борьбе с голодом, выпускались всевозможные воззвания которые периодически помещались в местной прессе; обращения к населению и пр. Устраивались митинги, собрания и разные лекции, а также печатались сведения о деятельности органов помгол. Проводились недели помощи голодающим, голодному ребенку, укрепления борьбы с голодом и пр., к которым население относилось вполне сочувственно.

Всего, в 1921 г. было организовано летних колоний на 5.390 ч. детей. Благодаря тяжелому положению детдомов была организована тройка и вынесены следующие постановления: 1) об отчислении 50% всех поступлений в комиссию помощи голодающих по губ. в особый фонд детского питания. 2) О предложении Губпрофсовету об отчислении 2% пайка из заработка всех профессиональных организаций. 3) Предложено Губсовнархозу, на всех предприятиях, фабриках и заводах, выделяющих необходимые для детских домов предметы, выделить один день для выработки предметов в фонд детского обеспечения. 4) Предложено Губсовнархозу и Губсоюзу заброниро-

вать за комиссией, для нужд Детдомов, необходимое количество посуды и пр. предметов хозяйственного оборудования.

Затем приготовлено 11.500 детских пальто и 10.000 одеял, а также распределено по уездам детдомов 605.000 арш. мануфактуры, 317 шт. шапок, 542 шт. фуражек и 698 пар галош. Наконец, для подкрепления питания ослабевших детей, отпущено диетических продуктов продовольствия—1.206 п. 11 ф.

На 1-ое октября 1921 г. по губернии числилось 143 детдома с 8.469 чел. детей. В январе 22 г. функционировало 171 детдом, с 9.385 чел. детей. Чтобы создать относительную сытость в этих домах, за февраль 1922 г. отпустили дополнительных 3.000 пайков, за счет детстоловых. В январе 22 г. для голодающих детей было развернуто детдомов и общественных столовых свыше чем на 35.000 чел. Норма питания в них установлена следующая: $\frac{1}{2}$ ф. хлеба, $\frac{1}{4}$ ф. мяса, $\frac{1}{4}$ картофеля, 18 зол. крупы и 3 зол. соли. Независимо от этого, выдано детям по губернии 6.000 пайков, 5.560 одеял, 2.994 пары американской обуви, 109 пар резинов. ботинок, 1.300 триковых платков, 1.481 пар носков, 3.453 пары чулок и 89 п. 30 ф. мыла.

Поток беженцев, несмотря на принятые меры не мог быть сразу приостановлен и ликвидирован, из-за чего и образовались большие скопления на станциях. Эвакуация началась производиться с августа месяца 21 г. Было перевезено в Сибирь 1.485 семейств с 6.712 едоками, отправлены 421 ходок, по указаниям которых подлежало отправить в 1922 г. 3.311 семейств с 18.453 едоками. К маю месяцу с. г. сгруппирована партия переселенцев в 4.665 чел., отправлено 432 чел., получен наряд на отправку 1.150 чел.; кроме того, в июле предполагалось отправить 3.078 чел. Но эта организованная отправка переселенцев не могла удовлетворить и

половины нужды. В настоящее время уехавшие помимо планового переселения, возвращаются обратно, в очень плачевном состоянии.

В июне мес. скопилось на ст. Вятка до 1.000 ч. обратников, которые приходят в Губкомпомгол с просьбой об отправке домой для уборки полей. Отправка беженцев голода, за последнее время, производилась политчетверкой, небольшими партиями с каждым отходящим поездом и бесплатно.

В отношении вредителей в Вятской губ. встречаются следующие виды: гессенская муха, земляная блоха, проволочные черви, виды пешей саранчи, кобылка и пр. Общая площадь поврежденная вредителями, составляет 8.870 дес., из них ярового клина 5.000 д. и огородного 3.721 дес. Борьба против них задерживалась отсутствием технических средств и дороговизной. И поэтому, борьба с ними ведется более простым и домашним способом: золой, известью и пр.

Когда, по снятию урожая, обрисовалась картина голода, крестьяне стали распродавать последний скот, одни из них обменивали таковой в благополучных губ. на хлеб, а другие резали его и употребляли в пищу. Охрана племенного скота производилась следующим образом: эвакуировано в благополучную губ. 33 жеребца Гуконя и 31 лошадь русско-турецк. конно-завода.

Голод и беженство способствовали подрыву сельского хозяйства в корне. О количестве разрушенных хозяйств точных сведений с мест не получено, но по имеющимся данным в процентном отношении их имеется: 1) совершенно разорившихся хозяйств, без всяких надежд на исправление—до 25%, 2) разоренных хозяйств, которые, при усиленном оказании помощи, могли бы быть, через некоторое время, восстановлены—до 50%. 3) Разоренных хозяйств, которые

при благоприятном нынешнем урожае могут поправиться до—25%.

Вятская губ. является, преимущественно, сельско-хозяйственной и мелкого кустарного производства. Все имеющиеся в губ. промышленные организации, заводы и фабрики, в большинстве случаев бездействуют; для них не имеется в достаточном количестве сырья, а главным образом, голодный рабочий не может дать даже минимальной производительности. Благодаря переходу некоторых промышленных предприятий на хозрасчет, они не в состоянии были оправдать свои расходы. Предприятия постепенно закрывались, и рабочие оста-

вались без куска хлеба. Только промышленные предприятия, состоящие на Госснабжении, с большими усилиями, продолжают держаться в прежних рамках выработки, что же касается мелкого кустарного производства, то оно за последнее время на много понизилось.

Местный транспорт губернии находится в плачевном состоянии. Нет ни одной хорошей трактовой дороги, тем не менее, за последнее время, в этом отношении производятся улучшения, т. к. для голодных организовывались работы по приведению в порядок дорог, мостов и пострек.

КАЛМЫЦКАЯ АВТОНОМНАЯ ОБЛАСТЬ.

Условия кочевого быта, разбросанность хатонов (передвигающихся поселков) сильно развитый бандитизм, отсутствие путей сообщения и средств передвижения, весьма слабая связь с местами усугубили и бедственное положение края и препятствовали притоку помощи.

Калмыцкий Облкомпомгол организован 26 августа 1921 г.

Крестьянские Комитеты Взаимопомощи, несмотря на бездорожье и отсутствие транспортных средств, организованы всюду. Работа их выразилась в самообложении крестьян подворными сборами, в открытии столовых для взрослых, в получении и распределении продуктов, ремонте своими средствами домов для приема голодающих беженцев-калмыков из степи.

Населения в Калмобласти насчитывается 207.643 чел., из которых взрослых—104.967 чел., детей—102.666 чел.

По отчетам Калмоблкомпомгола голодающего населения числилось на 1-е июня 1922 г. — 187.000 чел., что составляло—89,9%.

Только с 23 декабря начинается приток продовольствия, а с апреля приток продуктов становится более организованным.

Не имея в своем распоряжении работоспособного технического аппарата,

Комиссия не смогла своевременно выхлопотать включение себя в плановое снабжение и сметы на 1922 г. Только в декабре, с созданием организационного управления, была составлена смета по Помголу и тогда лишь Калмобласти удалось попасть в план снабжения.

В первый период существования Комиссия могла оказывать лишь случайную помощь голодающим.

Во второй период деятельности, с 23 декабря по 1 мая, Калмоблкомпомгол, с образованием технического аппарата, укрепился организационно и развернул свою деятельность в оперативном отношении.

Претерпела изменения и организационная постановка дела. Стало очевидным, что зимою, в виду закрытия навигации и крайне слабого и нерегулярного поступления продуктов, западные уезды области всегда будут оторваны, как в деле организации, так и снабжения. Поэтому был разработан новый организационный план, согласно которого западные уезды выделены были в самостоятельный район с организационным центром в гор. Ремонтном. Снабжение продовольствием получалось отныне непосредственно по нарядам из Центра и из благополучных губерний. Ремонтинскому же Компомголу переданы

были по западным уездам необходимые права и обязанности Облкомпомгола.

Был командирован ряд энергичных и ответственных работников в благополучные губернии.

С января 1922 г. приток голодгрузов по железнодорож. из благополучных районов РСФСР, сначала слабый, увеличивался и рос с каждым месяцем (январь—11 вагонов, апрель—32 ваг.).

Всего с декабря 1921 г. по 1 сентября 1922 г. поступило в адрес Калмоблкомпомгола—228 вагонов разного рода пожертвований.

Фактически получено Комиссией с начала голода кампании по 1-е августа (на основании итогового отчета) продуктовых и всяких других пожертвований:

Хлебных	125.344 п.	32½ ф.
Прочих	52.645 „	34½ „
312.544 шт. разных вещей и 2.789 арш. мануф.		

Отправлено, по сведениям Наркомпрода, на общепитание за всю голода кампанию по 1-е июля—71.500 пуд. Отправлено хлеба, закупленного на церковные ценности—15.000 пуд.

Средства отпускались Комиссии исключительно по Облпродкому, в виду отсутствия по сметам других отделов ЦИК каких бы то ни было кредитов Помгол. Техническим аппаратом Комиссии в финансовом отношении являлся Финсчетовый отдел Облкомпомгола, по данным которого за отчетный период, с 23-го декабря по 1-е июня, на расходы Помгол было отпущено 3.225.000.000 руб.

Израсходовано (по сведению того же доклада дензн. 1921 г.): на общественное питание—1.234.000.000 р.; оказание помощи раздачей ден. средств—385.000.000 р.; продвижение продгрузов—386.000.000 р.; организационные расходы—851.000.000 р.; расходы по командировкам—169.000.000 р.

По сведениям НКФина фактически отправлено дензнаков в Калмкомпомгол

в тыс. руб. (в знаках 1922 г. (с начала голода кампании по 1-е августа—36.464.000 руб.

В пользу помгол производились отчисления из жалования служащих учреждений Калмобласти. Всего поступило—394.647 руб.

В апреле функционировало 20 столовых с числом едоков 5.200 чел., т.е. обслуживалось лишь 3%. На май месяц начало уже функционировать 53 столовых. В июне функционировало детских столовых 58 с числом едоков—6.421. Кроме того в приемниках находилось 1.372 чел. которым выдавался дополнительный паек. Взрослое население удовлетворялось в количестве 30.420 чел. Всего удовлетворено 38.213 чел., т.е. 18% голодного населения.

Заграничными организациями питалось на 1-е июня—26.361 чел.

Эвакуации организованной, поддающейся строгому учету не было, а наблюдался стихийный самотек трех видов: 1) из области за пределы ее—самотек главным образом, направляется на Сев. Кавказ, куда ушло от 9.000 до 10.000 голодных калмыков; 2) из песчаного центра области в западные и восточные окраины для занятия, в первом случае, земледелием, а во втором случае—рыболовством по Волге и Каспию. Таким образом ушло 5.000 душ и 3) случай вселения в область калмыков голод-беженцев из других губерний и областей: из Челябинской губ. вселились оренбургские калмыки в количестве до 600 душ, из Терской области 1.500 душ, из Дубовской до 3.500 душ—7.196 душ. Всего 21.196 душ. Самотек почти прекратился в зимние месяцы в силу буров, холода и бездорожья.

Обратники наблюдались в одном Эрдетевском уезде в марте, апреле и мае с. г. Всего возвратилось до 70-ти семейств с количеством 225 душ.

К общественным работам из-за отсутствия денежных и продовольственных средств не приступали.

В виду оторванности от мест, Облкомпомгол в проведении озимой посевной кампании участия не принимал, тем не менее, крестьянами было засеяно 50.000 десятин земли.

Что касается яровой посевкампании, по сведениям ЦКПГ ВЦИК, русского семзерна назначено было—17.000 п., получено—14.478 п. (85,2%). Заграничного семзерна назначено было 108.000 пуд., получено—112.680 п. (102,3%). Итого назначено было—125.000 п., получено—127.138 п. (101,7%).

Что касается борьбы с вредителями—

по сведениям Озра, в Калмобласти числилось порченной площади 20.000 дес. Работа по борьбе с вредителями не велась. Облземотдел полагает, что процент вреда, причиненный вредителями, выразился в 5%—15% порчи посевов.

Скота, по данным Облземотдела в 1920 году в Калмобласти имелось 40.000 голов. К 1922 году количество рабочего скота уменьшилось до 50%, что подорвало, в значительной степени, сельское хозяйство Калмобласти. Поступление общегражданского налога в кассу Облфинотдела к 1-му июня с. г. выразилось цифрой 77.670 руб. с одних лишь служащих центральных учреждений Калмобласти.

КИРГИЗСКАЯ РЕСПУБЛИКА.

Кирцкпомгол с'организован 15-го июля 1921 г. В республике населения 4.757.552 ч.; из них взрослого 2.522.997 чел., детей 1.994.655 чел. (исключен Адайский уезд, где без подразделения на взрослых и детей, в уезде числится 240.000 чел.). Голодали 5 губерний и 1 уезд с общим числом населения в 2.653.300 чел.; из этого числа голодающих:

На первое января 1922 г. взрослых—1.042.060, детей—558.392, всего—1.600.452.

На первое апреля 1922 г. взрослых—1.330.586, детей—430.884, всего—1.761.470.

На первое июля 1922 г. взрослых—1.444.040, детей—621.354, всего—2.065.394.

Кроме того, в помощи нуждались 3 уезда Акмолинской губернии.

За время с 1 ноября 21 г. по 1 июля 22 г. по губерниям: Оренбургской, Уральской, Акмолинской, Актюбинской, смертных случаев на почве голода в лечебных заведениях зарегистрировано 37.657 ч.

За время с 1 августа 21 г. по 1 сентября 22 г. эвакуировано 74.946 гол.

Привязка благополучных районов к К.С.С.Р. дала в общем итоге: продуктов питания 191.383 п. и деньгами 2.281.883 р. (ден. 22 г.).

Местные налоги на мельницы и товарообменные операции дали 84.389 пуд. продуктами.

Добровольные отчисления рабочих, спектакли, сборы и другие виды поступлений дали с 1 января по 1 июня продовольствием 100.258 пуд. и дензнаков 1.518.846 руб.

По всем источникам предпоступлений поступило 1.048.018 п. продовольствия.

По К.С.С.Р. детдомов и приемников имелось к 1 июля 22 г. 505, с общим количеством в 41.215 детей.

По 15 августа 1922 г. Ара кормила в 1.274 столовых 267.102 детей и 637.084 взрослых. Кроме Ара, в Киресублике свою деятельность Межрабкомпомгол развил и пришедший на помощь голодающим рабочим, и в одном апреле выдавший 5.135 пайков, Общество Друзей квакеров и Кр. Крест, имеющие свои столовые и лечпитпункты при медотрядах.

Церковных ценностей из'ято (по неполным сведениям: 104 п. 6 ф. 30 зол. 59 дол. серебра, 5 зол. 78 д. золота, 39 дол. бриллиантов и 107 руб. 34 коп. серебром.

Посевная кампания 1921 г. по голодающим губерниям выразилась в 1.784,1 т. дес., с каковых, при среднем урожае 2,5 п.-д., собрано 2.809.200 пуд. злаков, между тем, как годовая продовольственная потребность населения голгуб. выра-

жается в 13.475.700 п. Прибавив к этому количеству 7.003.195 пуд. семян, необходимых для засева, — получится недобор населением хлеба в 17.669.695 пуд.

Истари Киргизский край славился

скотоводством. Вследствие гражданской войны, болезней и сильного падежа скота (джутта), из-за неурожада края — убыль скота по сравнению с 17 годом дошла до 73%.

АКТЮБИНСКАЯ ГУБЕРНИЯ.

Голод застал губернию с значительно упавшим хозяйством и последствия его были тяжелы.

Задачей Помгола, организованного в июне 1921 г., было выявление результатов неурожая и размеров бедствия.

Было выяснено, что из площади посева 21 г. засеяно различными культурами 233915 десятин земли. Погибло от засухи и вредителей 203278 десят. Предполагался валовой сбор в 5.847.900 п. Собрано было — 172.667 п. Количество населения — 497.807 ч. Годовая голодная норма пропитания в 12 ф. в месяц на чел. Дефицит выражался в 1.707.296 п. Начало работы Губпомгола протекало в изыскании средств для удовлетворения голодающего населения. Были введены налоги: 20% надбавки на все увеселительные зрелища, на сбор с базаров, была проведена неделя „добровольных пожертвований“ в пользу голодающих. Серьезное внимание было обращено на взимание продналогового мяса, т. к. Наркомпрод оставил этот фонд для удовлетворения внутригубернских потребностей и удовлетворения голодающих. Все мероприятия дали плачевные результаты из-за обнищания населения и слабости аппаратов проводивших названные налоги.

В августе 1921 г. Губпомголом была создана экспедиция для заготовки продовольствия в Туркесреспублике. Губпомголом всем учреждениям было предложено выделить фонд товаров или денег экспедиции для реализации на хлеб для своих служащих, а крестьянам создать

свои фонды через свои кооперативные объединения. Реализация указанных товаров запоздала, и до настоящего времени еще не закончена. В последние числа было получено от названной экспедиции всего 36.363 п. продовольствия.

За истекший год было получено добровольных пожертвований и продовольствия по госнабжению извне губернии:

Пожертвованиями и путем товарообмена всего: пшеницы 11766 п., ржи 3187 п., муки 121154 п., проса 6837 п., пшена 917 п., овса 9591 п., кукурузы 694 п., картофеля 6922 п., риса 387 п., грибов 725 п., сух. овош. 347 п., сух. фрукт. 484 п., кишмишу 180 п., рыбы 193 п., ячменя 2004 п.

Продукты, поступившие по продналогу, были израсходованы на местах райпомголами согласно постановления губпомгола, что оказало существенную поддержку местам во время отсутствия продсурсов.

Все, имевшиеся в период с 1 августа 1921 г. по 1 августа 22 г., продовольствие распределено между голодающими.

Кроме удовлетворенных указанными пайками, в 3-х районах, Темирском, Челкарском и Иргизском производил с 1 июня 1922 г. питание отряд Красного Креста, который имел в своем распоряжении 2000 пайков.

Помимо Губпомгола в адрес Райпомголов поступало продовольствие, как из Центра и от Туркестанской и Бухарской республик, а именно: Темирскому

району — подарок Бухреспублики — 2194 п. разного хлеба, который и был израсходован в апреле и в мае на 12587 пайков; Карабутакскому району в мае из Бухреспублики — 517 п. пшеницы, которая израсходована на 2954 пайка; Акбулакскому из Москвы — 501 п. 6 ф. муки; из Латвии 876 п. ржи, Петроградск ЕПО 580 п. картофеля и Щигровской ЗК-ры 933 п. ржи; Уильскому району из Бухреспублики — 300 п. пшеницы; Челкарскому району 1000 п. пшеницы; из Бухреспублики и из ТУРЦКПГ — 408 п. проса для Актюбинского и Карабутакского районов. Это продовольствие израсходовано на удовлетворение голодающих в Акбулакском районе — на 14400 чел., Уильском — 1714 чел., Актюбинском — 1747 чел. и Карабутакском — 583.

В июне выдано муки — 4307 пудов, из них выдано исключительно в помощь пострадавшим от банд — 879 п. и в июле выдано Уильскому району 1280 п. овса, целиком в помощь пострадавшим от банд.

С начала кампании общественное питание голодающих проводилось до декабря 1921 г. Губпомголом и Райпомголами. С 1 декабря по Актюбинскому и Акбулакскому районам было передано Губсоюз, остальные же 5 районов взялся питать Губпродком с заготконторами. В марте Губсоюз был отстранен от общественного питания, за слабостью аппарата. В г. Актюбинске общественное питание производило Актюбинское ЕПО.

Для производства общественного питания в губернии Губпомголом были приняты решительные меры по организации питпунктов и столовых, которых 1 января удалось организовать — 63, в феврале число столовых было расширено до 225-ти, и в марте уже было 252 столовых. В районах Челкарском,

Иргизском и Карабутакском организация столовых в аулах и поселках не удалась в силу кочевого образа жизни населения и разбросанности его по степям, что и заставляло выдавать пайки, в большинстве случаев, в сухом виде.

С марта и в остальных районах, столовые стали закрываться, в виду сильного недостатка топлива и участвовавших перебоев в поступлении продовольствия. Столовые были сильно сокращены и оставшиеся из них в городах были в мае переданы АРА.

Особого детского питания Губпомголом не организовывал из-за того, что губерния образовалась только в июне 1921 г. и еще не успела поставить везде твердый аппарат власти, а равно и органы борьбы с голодом, из-за разбросанности киргизского кочевого населения, и в особенности, из-за отсутствия денежных средств и подходящих помещений для детских столовых и общежитий. Эти недостатки вынудили Губпомгол ограничить детское питание немногочисленными столовыми и детскими домами.

Была проведена „неделя помощи детям“, не давшая положительных результатов. Было собрано всего 1.000.000 р. денег, которые целиком ушли на организацию столовых.

За сентябрь 1921 г. было зарегистрировано беспризорных детей — 5743 чел. Это число не могли вместить ни детдома, ни детстоловые, а приближение зимы диктовало срочную необходимость подачи помощи детям. От Центра не было нарядов на эвакуацию.

Была начата эвакуация детей, без разрешения Центра, в Туркесреспублику и на Украину. По 1 октября туда эвакуировано 4877 чел. Смертность в сентябре достигала 3—7%.

Двинувшиеся с мест крестьяне из Самарской и Омской губ. шли через Ак-

тубинск, оставляя детей на произвол судьбы. В течении октября детские дома переполнились на 200%. Было зарегистрировано 1875 детей совершенно беспризорных, которые тут же частью были эвакуированы в Туркеспублику и на Украину, частью же помещены в детдома. В октябре эвакуировано неорганизованным порядком 1875 детей.

Самые тяжелые результаты голода ощущались в ноябре. На складах Губпродкома и Губпомгола продуктов не было. Дети питались суррогатами. Смертность при перегруженности домов до 200% возросла для русских детей до 25%, для киргиз—15%. К концу ноября было получено разрешение на эвакуацию, прибыли санпоезда, с которыми было эвакуировано 1317 детей.

Эвакуация и получение продуктов в конце декабря улучшили дело. Уменьшилась смертность до 6%. В течение декабря было принято 325 детей, из которых было эвакуировано в Туркеспублику 320 чел. Январь дал новый приток детей. Население бросало детей в детучреждения, переполненные и забытые. В феврале прибыл санпоезд, который увез 194 мусульманских детей в Бухару. Свиристествовавшие бураны не давали возможности вести сношения с районами. По Уильскому району сведений нельзя было получить, т. к. таковой был занят бандами и только впоследствии выяснилось, что там после банд остался 1 детдом на 70 чел. Остальные из-за отсутствия продовольствия были распушены. Имущество детдомов было разграблено бандами. Ими было забрано 800 платьев, 1200 арш. мануфактуры и обуви. Положение в марте было ужасно. Дети ежедневно прибывали истощенные и больные. Помещая их вместе с здоровыми, за неимением помещений, приходилось невольно

сеять заразу. Чуть ли не ежедневно просилось о высылке санпоездов. Март и апрель прошли без эвакуации, за исключением 73 детей из Нелкара.

Постановлением Пленума Губисполкома все детдома, за исключением 7-ми, были переданы Губпомголу и реорганизованы в столовые. В мае 1922 г. большая часть домов была реорганизована в столовые и передана в АРА, которая питала к тому моменту 30.000 детей. Поступление детей в детдома прекратилось. Наблюдались случаи обратного приема родителями своих детей из детдомов. В мае эвакуировано 527 чел. в г. Чернигов и в июне—360 в Житомир.

В виду того, что АРА распространила на все районы свое питание, положение детских учреждений улучшилось. Болезни и смертность прекратились. В апреле было получено от Центродеткомиссии 20.000 детских пайков. В апреле получено от Туркеспублики 450 п. рису в подарок детям, распределенный только частью.

Общественные работы в губернии оказались неосуществимыми в силу истощения трудоспособного населения, и отсутствия объекта работ в зимнее время. Весною были попытки, но с открытием весенних полевых работ общественные работы окончательно замерли.

Об эвакуации голодного населения точных цифр дать нельзя. По неточному подсчету в Туркестан было отправлено со всех станций губернии 10.000 чел., в сторону Оренбурга—1.000 чел. Организованным же путем отправлено со специальными поездами 21.800 чел. В настоящее время беженцев из других губерний находится в губернии более 1.000 ч. Для беженцев других губерний в городах, прилегающих к железной дороге, были организованы ночлежные дома.

Большая часть беженцев Актюбинской губ. приходится на киргизское население, укочевавшее в соседние—Туркестанскую и Бухарскую Республики. Укочевавшие со своим скотом учту не поддаются. В последнее время, в связи с хорошим урожаем трав и хлебов, кочевники возвращаются постепенно обратно.

Заболеемость на почве голода и эпидемий в губернии равнялась 50%, смертность достигла 28%. Больше всего заболеемость падает на пришлое из других губерний и киргизское население. Точно учесть умерших по всей губернии на почве голода не представлялось возможным в силу оторванности не только волостей, но и целых районов от центра губернии, связь с которыми в зимнее время была вовсе прекращена из-за свиристествовавших буранов. Именно в этот период смертность достигала наивысшего процента. Точные сведения смертности и убытков на почве голода можно выяснить только по окончании производящейся в настоящее время статистики итогов голода.

Говорить о существенной медицинской помощи населению не приходится, в силу немногочисленности больниц и обслуживающего медперсонала в губернии, что подтверждают нижеследующие сведения:

По губернии было 7 больниц, с числом в 390 коек. Медперсонала по губернии насчитывалось 8 врачей и 46 фельдшеров. На одну больницу приходилось в 6-ти районах до 26.000 кв. верст. В 5-ти районах на 1 койку, в общем, приходилось до 1193 жителей. В одном районе не было ни одной больницы и ни одного врача.

С таким штатом больниц и медперсонала боролась Актюбинская губ. с эпидемиями.

Общегражданский налог с мая месяца дал только 641.000.000 руб. Такое ничтожное поступление объясняется, главным образом, освобождением от налога сельского населения, как населения голодающей губернии.

С местной торговли и отдельных промыслов всего по губернии поступило 351.000.000 р.

Результаты первой республиканской лотереи по КССР не дали ожидаемых результатов.

Изъятие церковных ценностей с конца марта тянулось до конца июля. Ожидать больших результатов от изъятия не приходилось, так как в губернии церквей не много, и они не богаты, а если что в них и было ценного, то за время революции и гражданской войны похищено. Всего по губернии поступило ценностей: серебром—31 ф. 77 золотн. 4 доли. Кроме указанных ценностей еще поступили пожертвования золотыми и серебряными вещами от Акбулакского Райкома РКП.

Для засева озимого клина на 1921—22 г.г. по государственному заданию было назначено—25.000 десятин. Было получено 10.322 п. семян. Засеяно 8.120 дес. Лучше обстоит с посевом ярового клина на весну 1922 г., увеличенным на 33.056 десятин.

Районы Иргизский, Челкарский, Карабутацкий и Уильский, засеявшие незначительное количество, и 1923 год неизбежно будут голодать.

Потребность в семенном материале на 22-23 год определена в 125.000 п., из коих внутригубернского поступления ожидается 11.662 п. и подлежит ввозу извне губернии 113.438 п. Уже вспахано пару 4726 дес. Майская вспашка не удалась из-за запоздания весеннего посева. Гибель сельхозинвентаря определяется в 73 проц.

Для оказания некоторой помощи безлошадным, но имеющим посев крестьянам, Госбанком была отпущена ссуда в размере 63 миллиардов руб.

В настоящее время Губпомгол помощь

голодающим прекратил, в виду собираемого нового урожая и широко развитой помощи АРА. Поступающее теперь продовольствие выдается в ссуду на восстановление хозяйства.

КУСТАНАЙСКАЯ ГУБЕРНИЯ.

Засуха 1921 года была особенно сильна. 70 проц. посевной площади совершенно погибло, остальное же количество уродило в среднем 2¹/₂ пуда на десятину, что дало в общем по пуду на душу. Если же принять, кроме этого, во внимание постоянное сокращение посевной площади с 1915 года, недород 1920 г., отсутствие культурной обработки и культурного землепользования, сокращение скотоводства губернии с момента колонизации ее русскими переселенцами, то станет вполне ясным, что страшный голод является только естественным следствием этих причин.

Масса переселенцев из России направлялась в Кустанайскую губернию, но, найдя здесь такой же голод, следовала дальше на восток. Многие же из них, истощив свои силы дорогой до Кустаная, не в состоянии были следовать дальше и осели здесь, увеличивая собой армию голодных. Голод и эпидемия холеры, разразившиеся в июле месяце, уносили в могилу тысячи людей, и путь следования переселенцев по Кустанайской губернии был отмечен вехами могил. С наступлением осени, сразу же, резко обозначился голод и среди местного населения. Снятого урожая в лучшем случае хватило только на месяц. Быстро организовать помощь не представлялось возможным. Центр пока никакой помощи не давал.

За неимением хлеба многие обращаются к всевозможным суррогатам, уничтожая попутно скот: рабочий, молочный

и молодняк. Сдается не только самый скот, но и его шкуры. Начинают питаться кошками, собаками, падалью и костями павших животных. Детские дома, больницы, дома Собеса, в большинстве случаев, почти совсем не получали хлеба. Несмотря на усилия, оказываемая помощь была далека от действительной в ней потребности. Смертность достигла небывалых размеров. В одном только Кустанае похоронное бюро ежедневно подбирало от 40 до 60 трупов.

Проведенный в марте 1922 года Губернский съезд помгол, в качестве секции Губернского съезда советов, дал массу материалов о все увеличивающихся размерах голода. В январе было 1.200 голодных смертей, в феврале 500, в марте 1.500.

В мае наступает уже заметное улучшение, создается возможность оказывать действительную помощь населению, так как с конца апреля и весь май поступало из центра довольно значительное количество продуктов, давшее возможность выполнить план помощи голодающим в некоторых районах до 50—70%.

Июнь является месяцем, в котором впервые в положении губернии вполне ясно обозначился перелом в сторону улучшения. Начавшееся в мае поступление продуктов по нарядам центра в июне продолжало возрастать. Увеличение это следует отнести, в значительной степени, за счет помощи АРА. Вместе с тем, удовлетворительно законченная посевная кампания, давшая в результате до 300.000

десятин засеянных полей, и хорошие виды на урожай, вселили в население уверенность в скором конце голода.

Крестьянство деятельно занялось полевыми работами.

В ноябре голодающих по районам числилось 184.904 и по городу 7.436, всего 192.340; из них детей 70.561. С каждым следующим месяцем количество голодающих увеличивалось на 25—30 проц. количества голодающих предыдущего месяца. Так, к 15 декабря 1921 года число голодающих уже увеличилось до 237.494; из них детей 96.933. К 15 января 1922 года число голодающих дошло до 283.749 чел.

К общему числу населения губернии по переписи 20-го года 577.177 человек — число голодающих на январь составляет 52¹/₂ проц. К первому марта количество голодающих дошло до 354.350 человек.

Это количество составляет уже 59 проц. по отношению к общему количеству населения.

В апреле и мае месяцах число голодающих по губернии спускается до 333.106, а в июне, наконец, достигает 317.497.

На первое июля число голодающих по губернии установилось в 246.311 чел.

К 1-му ноября 21 года детей в дет. домах по губернии насчитывалось 2.400 человек, из них 800 ч. по городу и 1.600 чел. по районам. С ноября месяца замечался усиленный наплыв детей в дет. дома, приемка была очень ограничена. 1.600 принятых детей за эти месяцы составляет 20% удовлетворенности.

Смертность с начала голодной кампании 21 года по январь 22 г. достигла 40% по городу и 60% по районам из общей заболеваемости. Общее количество детей по губернии за эти месяцы 4.500 чел. За январь, февраль, март м-цы 22 г. было принято детей по губернии 3.500 чел., 30% удовлетворенности. Смертность за это время достигла

по городу 60%, по районам 80%. Общее количество детей принятых в детдома по губернии за это время 5.800 чел. За апрель, май и июнь м-цы дети из районов направлялись в город организованным и неорганизованным путем. Сведения о приеме детей по городу за эти месяцы выражаются в следующих более точных цифрах: за апрель принято 405 ч.; за май 695 ч.; июнь 1.105 ч. %%. Отношение удовлетворенности — за апрель 50%; за май 70%; июнь 95%. Общее количество детей по губернии в дет. домах свыше 6.000 чел.

Эвакуировать детей удалось лишь 2.235 человек, из них 1.835 чел. организованным путем в Полтаву и Семипалатинск и 400 человек неорганизованным путем в различные другие местности.

Губернская комиссия помощи голодающим организована была лишь 30-го августа 1921 г. К 25-му октября были организованы помголы во всех районных центрах, а к 15-му ноября во всех волостных центрах были волостные комиссии помощи голодающим, появились ячейки содействия по борьбе с голодом в поселках и аулах.

В мае были выработаны новые постоянные организационные формы помощи голодающим. Сводятся они к следующему:

1. Всякий денежно-материальный оборот совучреждения или кооперативной организации облагается в пользу голодающих. Все услуги, оказываемые государством отдельным гражданам, также подлежат обложению. Органы помощи голодающим при изъятии всех налогов привлекают к этому делу самих голодающих, как непосредственно заинтересованных в результатах изъятия. В отдельности возлагается: На Райисполкомы — организация добровольных объединений для товарообмена вне губернии.

На комитеты взаимопомощи — обложение определенным процентом всех крестьян, привозящих хлеб и другие

сельско-хозяйственные продукты из других губерний.

На Губпродком — а) техническое обслуживание Губпомгола, б) установление процент. отчислений со всех видов продналога, в) отчисление от товарообменных операций, г) проведение рыбного налога в пользу голодающих, д) отчисление со всех продуктов, вывозимых жел. дорогой, е) получение хлеба по всем нарядам Губпомгола и ж) реализация товарообменного фонда Губпомгола.

На Губпромотдел — а) организация кустарно-промысловых артелей из голодающих, б) обложение частных производств, в) процентное отчисление со всей продукции производства.

На Губсобес — руководство к-тами взаимопомощи и обеспечение семей красноармейцев и инвалидов.

На Губсоюз — выполнение заданий Губпомгола по товарообмену, процентные отчисления с контрагентов и открытие на свои средства столовых для голодающих.

На Губземотдел — организация и проведение общественных работ и организация взаимопомощи среди с.-х. кооперативов, артелей и коммун.

На Рабкрин — усиление контроля за выполнением заданий по борьбе с голодом.

С установлением этих форм дело помощи голодающим становится на строго организованный, плановый путь.

С увеличением размеров голода по губернии увеличивалось количество заболеваний, как на почве голода, так и на почве эпидемий; увеличивался процент смертности от заболеваний. Впервые массовые заболевания появились в июле 1921 года, когда окончательно выяснилась гибель посевов, и население бросилось в беспорядочное бегство в благополучные губернии.

Нижеследующая таблица дает представление о движении заболеваний и смертности на почве болезней и голода с августа 1921 года по 10 июля 1922 г.

Год, месяц и число.	Наименование болезней.							
	Брюшной тиф.		Возвратный		Сыпной.		На почве голода.	
	Заб.	Умер.	Заб.	Умер.	Заб.	Умер.	Заб.	Умер.
Август	18	6	127	62	76	14	5.286	1.762
Сентябрь	23	7	35	17	1	—	489	363
Октябрь	89	34	131	56	18	4	5.286	1.764
Ноябрь	579	134	866	482	50	13	5.286	1.763
Декабрь	250	78	128	57	14	8	4.723	1.312
Январь	176	169	600	267	84	56	6.814	2.213
Февраль	229	151	410	158	88	39	7.017	3.804
Март	151	67	408	115	115	64	4.636	1.214
Апрель	209	79	296	86	37	15	7.869	2.015
Май	442	127	375	137	182	49	3.087	2.027
Июнь	334	109	212	74	127	57	1.955	1.149
Итого	2.700	961	3.588	1.511	792	325	60.448	19.391

Санитарная и медицинская помощь населению почти не оказывалась за неимением больниц, медицинского персонала, медикаментов и проч. материалов. На всю губернию на июнь 1922 г. насчитывалось всего лишь 17 больниц и 49 фельдшерских пунктов с количеством кроватей 510, но это количество не было настолько обеспечено всем необходимым, чтобы работать вполне нормально. Медицинского персонала также мало: на всю губернию 6 врачей, 56 фельдшеров, 13 сестер милосердия, 4 акушерки, 88 сиделок, 44 санитаря, и 38 чел. другого персонала. В последнее время оказание медицинской помощи населению несколько усилилось, если не за счет увеличения количества больниц и медперсонала, то за счет увеличения количества медикаментов. Больной получает возможность хотя и за плату, достать необходимое для себя лекарство.

Оказание непосредственной помощи голодающему населению было за весь период борьбы с голодом главной заботой всех органов помощи голодающим. До января 1922 года государственная помощь выразилась всего лишь в открытии кредита в двести миллионов рублей, которые очень скоро были израсходованы для целей детского питания и частью, на организационные расходы. Кроме того, комиссией по улучшению быта детей было получено в январе 1922 г. двести миллионов рублей и 5 тысяч аршин мануфактуры. В январе поступило, по наряду центра, проса—1002 пуд. в феврале проса 5.000 пуд., пшеницы 1.002 пуд., ржи 1.000 пудов.

Таким образом, за все время, до марта месяца для общественного питания поступило со стороны государства 8.004 пуда. Из этого количества до двух с половиной тысяч пудов было израсходовано для госнабжения, остальное же количество ушло на питание детей и, частью,

бесприютных голодающих. Начиная с 23 февраля и по конец апреля Губпомголом не было получено ни одного вагона продовольствия.

Имелись сообщения о нарядах на хлеб, было известно, что по нашей губернии центром включено на общественное питание на январь, например, двадцать пять тысяч детских и пять тысяч взрослых пайков, на февраль 35 детских и 37 тысяч взрослых, на март то же самое, на апрель то же самое и т. д. Но продовольствия не было, и приходилось довольствоваться иллюзиями.

Один лишь Тургайский район, завязавший непосредственно сношения с Кирцентром, помимо Кустаная, сумел получить для себя еще до января 1922 г. сорок шесть тысяч восемьсот пудов продовольствия, да в марте сего года сорок тысяч пудов. Материальной, денежной и санитарной поддержки также за указанное время не получалось. В апреле месяце по нарядам центра поступило 400 пудов грибов, а с 26 апреля стали прибывать продукты еще по мартовским нарядам центра.

Поступление это продолжалось и в мае месяце. Всего поступило к 1-му июня 50.020 пуд. 19 ф. различных продуктов, которые нарядами Губпомгола распределились по райпомголам, а эти последние вели дальнейшее распределение. Всего в мае было отпущено для целей питания 34.704 п., из них 10.000 п. для выполнения плана госнабжения Губпродкома. В июне поступление продуктов все продолжалось. Всего прибыло 40.540 п., при чем 4.000 п. 2 ф. из этого количества получено в счет закупленных центром на церковные ценности.

Всего за весь период поступило 108.612 пуд. хлеба и 1 вагон продовольствия.

Все это количество израсходовано для целей общественного питания. На 2 июля

в остатке числилось пшеницы 10.850 п. и проса 7.677 п., а всего 18.427 пуд.

Проведенная в октябре и ноябре 1921 г. неделя помощи голодающим дала продуктами 298 пудов, вещами 269 штук и деньгами 13 миллионов 124 тысячи рублей (образца 1921 года). Проведенная в декабре неделя сбора теплой одежды дала лишь 26 пуд. продуктами, 66 вещей и 1 миллион восемьсот тысяч руб. денег (образца 21 года). Пришлось надежду на филантропию оставить и приступить к изысканию средств путем постоянных систематических отчислений, введения самообложения рабочих и служащих, и даже индивидуального обложения зажиточных граждан свободных профессий.

Введено было в течение самого непродолжительного времени следующее: 1) Обложен рынок в 20 проц. сверх государственного налогового сбора. 2) Обложены все увеселительные постановки не в пользу голодающих—в 50 проц. 3) Весь товарообмен Губпродкома и Губсоюза обложен в 5 проц. 4) Обложено пользование всеми предметами не первой необходимости (предметы роскоши, курение и т. п.). 5) Обложены мясные заготовки, размол и многое другое.

С течением времени все эти обложения и отчисления подвергались изменениям: иногда увеличивались, иногда уменьшались; но все же они составляли все время до настоящего момента главный источник местных средств.

Нужно отметить, что поступления были преимущественно дензнаками; продовольствие под конец почти совершенно перестало поступать. С начала кампании и до первого марта местные поступления оставляют: дензнаки—55.893 р. (образца 22 года), хлебные продукты—640 пуд., мясо и др. продукты—2.650 п. Всего поступило дензнаками по 15 июля:

1. Пожертвований	28.031 р.
2. 10% отчисл. от тов. обор.	218.121 „
3. 5% „ „ жал. раб. и служ.	54.874 „
4. Поступлен. из Цеканомг. КЦИК.	185.000 „
5. От продажи лоттер. билетов	234.079 „ 50 к.
6. От реализации овса	250.000 „
7. Взаимообразно от Губпродк.	50.000 „
8. От театров	63.263 „
9. От постановки тавнев. вечер.	36.734 „
Итого	1.120.102 р. 50 к.

Общегражданский налог в пользу голодающих по нашей губернии начал поступать лишь с 30-го мая. По 10-е июля его поступило 40.420 руб. Все указанные цифры приводятся в дензнаках образца 22 года.

Изъятие церковных ценностей началось с начала апреля 1922 года. Так как Кустанайская губерния не имеет ни богатых монастырей, ни богатых церквей и заселилась сравнительно недавно, особенно значительных результатов оно не дало. Сбор драгоценностей также невелик. Всего по 15 июля поступило: 1) церковных серебряных вещей 6 п. 14 ф. 2 зол. 24 доли; 2) серебряных изделий один фунт 9 золот. 24 доли. 3) золотых изделий 17 золот. 48 долей. 4) русских серебряных монет 147 р. 75 к. 5) медных монет 30 р. 25 к. 6) ценностей медных один пуд 03 ф. 12 золот. 24 доли.

Оказание помощи голодающим развертывалось следующим образом: помощь оказывалась главным образом через столовые, которые спешно были построены как в городе, так и по районам. На март месяц по губернии было приспособлено и оборудовано 188 столовых (сведения не точные). Функционировало же из них самое незначительное количество. К 1 февраля функционировало в действительности всего лишь 20 столовых: три в городе и 17 по районам. К 1-му марта по губернии действовало 27 столовых: 4 в городе и 23 по районам. Всего ежедневно выдавалось семнадцать тысяч семсот пайков: из них 4.000 по городу

и 13.700 по районам. Получали питание, главным образом, дети. В мае, в виду поступления продуктов, количество оборудованных и действительно функционирующих столовых увеличилось до 57. Фактически кормилось в них детей и взрослых 15.244 человека.

Норма питания в столовых Губпомгола все время менялась, в зависимости от поступления продуктов. Хлеб выдавался очень редко. Одно время выдавалась похлебка, единственной приправой которой были грибы. На апрель, по городу выдавалась лишь миска супа, по норме одна восьмая фунта мяса, 4 зол. грибов и одна восьмая фунта овощей. Хлеб же в течение всего месяца был лишь несколько дней. Только в июне м-це норма питания стала несколько выше. На день в столовых Губпомгол выдавалось: полфунта хлеба, полфунта пшена, 12 зол. мяса, 3 зол. масла и 3 зол. сала. Если принять во внимание, что в июне голодающим легче стало находить питание, чем зимой, да его меньше и требовалось для организма, то питание это было вполне удовлетворительным.

Работа Губсобеса заключалась в оказании помощи тем категориям населения, которые, по положению, должны были находиться на паживении Собеса. По мере возможности Губсобесом производилась эвакуация. По 1-е февр. эвакуировано 74 человека, из них: 8 инвалидов, 30 переселенцев и 35 их детей. С открытием весны появилась масса обратников, большую часть из Акмолинской губернии, преимущественно пешеходов. Некоторым обратникам, до открытия питательного пункта для них, оказывалась частичная помощь. С 14 июня по 10 июля прошло через питательный пункт переселенцев-обратников 1.321 человек.

Участие профсоюзов в борьбе с голодом выразилось прежде всего в том, что

во всех приводимых кампаниях помощи голодающим они составляли главную действующую силу. С 28-го января 1922 года все отчисления постановлением Губпомгол были переданы на места, в распоряжение помгол ГСПС. Получилась возможность оказывать помощь наиболее голодающим членам профсоюзов. Была организована столовая, которая по 20-е июня отпустила бесплатных обедов 10.161. Денежные поступления в помголот ГСПС с момента передачи 5 проц. отчислений выразились в сумме 25.898 р.

Красноармейские части Кустанайской губернии, на производимые от пайков и жалованья отчисления, содержат детский дом для детей красноарм. и дом инвалидов. Состояние этих домов в отношении питания и во всех других отношениях выше, чем в домах Губоно и Губсобеса. Кроме того, Красная армия принимает деятельное участие во всякого рода кампаниях, обложениях, отчислениях и т. п.

Крестьянство и остальное неорганизованное население губернии принимало участие в борьбе с голодом лишь путем незначительных добровольных пожертвований, принцип привязки голодающих к сытому населению—10 сытых кормят 1 голодного—проводился в г. Кустанае и Урицком районе, но никаких почти результатов не дал, а потому был оставлен.

В 2-х губерниях было заготовлено и вывезено в Кустанай 1.466 п. 22 ф. продовольствия. Производившиеся параллельно товарообменные операции внутри губернии также значительных результатов не дали.

Губсоюзом в обмен на кожсырье заготовлено 620 п. пшеницы и 103 п. ржи. Многолавками в обмен, главным образом, на керосин заготовлено пшеницы 1.604 п.

20 ф. Всего же заготовлено внутри губернии 2.327 п. Кроме того, частным образом, разными учреждениями, организациями и лицами в Акмолинской и Семипалатинской губерниях обменено на сельско-хозяйственный инвентарь, домашнюю одежду и прочее, по имеющимся сведениям, заготовлено: разными учреждениями 7.080 п., организациями 39.350 п., частными лицами 19.780 п.

Привязка Кустанайской губернии к урожайным губерниям была сделана в 1921 г. До марта месяца 1922 г. эта привязка носила неопределенный характер. Кустанайская губерния была привязана не к целой губернии, а к Атбассарскому и Кокчетавскому уездам Акмолинской губернии, при чем местные органы этой губернии все время не считали себя обязанными помогать нам. За все время до марта м-ца, в Кустанай не удалось доставить ни одного пуда продовольствия, исключая 1.800 п., которые еще осенью 1921 г. были отправлены в Тургай. В марте 1922 г. для получения поддержки Кустанайская губерния была прикреплена к Семипалатинской губернии. Это прикрепление имело то неудобство, что Семипалатинская губерния отстоит на слишком большом расстоянии от Кустанай, а, следовательно, переброска продуктов оттуда крайне затруднительна.

В апреле 1922 г. Семипалатинск принял от нас 900 человек детей из детских домов, что было первой его существенной помощью. Наконец, в июле прибыло от Семипалатинского Губпомголова 10 вагонов пшеницы и 8 вагонов проса, всего 18 вагонов.

В общем нужно сказать, что помощь привязанных губерний была настолько незначительна, что едва оправдывала те расходы, которые производились для получения этой помощи.

Заграничные организации начали свою деятельность в Кустанайской губернии

лишь с июня 1922 г. Прибывшая 8 июня 1922 г. в Кустанай Американская Администрация Помощи (Ара) приступила в отведенных ей районах: Кустанайском, Федоровском и Боровском к открытию детских столовых. В течение июня их было открыто 30 столовых, в которых получали пищу 13.640 детей. Все детские дома указанных 3-х районов также зачислены на питание Ара. В июле стало выдаваться и взрослое питание, составляющее 2½ ф. кукурузы в месяц на человека. Всего на 10-е июля Ара отпущено 35.040 детских пайков и 36.600 взрослых. Разных продовольственных грузов Ара по 10-е июля поступило 19.586 п. 14 июня в Кустанай прибыли представители организации Общества Друзей Квакеров. Для работы им были отведены районы: Урицкий, Денисовский, и Адамовский, а затем и Семиозерный. 26 июля прибыла первая партия квакерского продовольствия в 28.000 пудов белой муки, которая отправлена: Адамовскому району 5.617 п. Урицкому 6.525 п., Денисовскому 14.654 п. 70.546 июньских пайков распределены след. образом:

Адамовскому 15.060, Урицкому 17,406 и Денисовскому 38.080. Всего на 10 июля квакерами доставлено муки 45.000 пудов.

Касаясь деятельности Ара и ОДК. и желательности их помощи в дальнейшем, необходимо обратить внимание на следующее: Ара работает громадным аппаратом. Вызывая громадные расходы, она вместе с тем дает населению меньше, чем ОДК. ОДК работает тихо, незаметно и с самым незначительным аппаратом ближе всего подходят к интересам населения.

Полное отсутствие средств у Губпомголова и всех других органов губернии не дало возможности производить общественные работы не только в таком крупном масштабе, как было намечено, но и работы мелкого характера. Только с

апреля месяца, когда началось поступление сем. материала, часть голодающего населения временно была использована по отгрузке его и по постройке временного моста через реку Тобол, где было занято до 500 человек.

В июне 1922 г. общественные работы производились Губпродкомом по закреплению мельничных плотин, где пятьсот земляных рабочих, набранных из голодающих, пользовались продовольственной поддержкой Помголова. На отпущенные Губоно еще в мае месяце 1922 г. 2.800 п. хлеба сделано очень немного.

Одним из способов оказания помощи голодающему населению было переселение его в более благополучные местности. Начиная с сентября прошлого года по 15 июля было эвакуировано организованным путем взрослых 3.091 и детей 2.178, а всего 5.269 ч. Число стихийно переселившихся гораздо значительнее и достигает 88 тысяч. Большинство из них отправлялось гужевым путем.

Подготовительные работы к посевной кампании начались еще в январе 1922 г.

Получено Кустанайской губернией семенного материала, годного для посева, следующее количество:

Пшеница	466.847 пуд.
Овес	94.319 "
Ячмень	83.458 "
Просо	37.555 "
Лен	17.533 "
Подсолнухи	29.389 "
Горох	2.341 "
Вика	3.306 "
Фасоль	158 "
Кукуруза	966 "
Картофель	34.805 "

По июньским итогам засев по губернии, из расчета полученных семян, выражается в 233.263 д., а если принять во внимание, что крестьянство кроме

этого высевало свои семена, то цифра посевной площади достигает до 300.000 десятин. Кобылка, в массе появившаяся почти во всех районах губернии, пока значительного вреда не причинила.

Борьба с ней началась 1-го июня. Сформировано было 17 отрядов.

Сделана была заявка на озимую рожь. Озимый клин 22 года по всей губернии предполагается в 117 тысяч 702 дес., для чего затребовано семян 706 тысяч 212 пудов.

Озимый клин 1922 г. в случае полного его засева будет составлять 25%, всей площади засева всех яровых культур 1921 г.

Убыль скота к 1922 году выражается: лошадей—63 проц. всех и 57 проц. рабочих; верблюдов и быков 59 проц.; крупного молочного скота 50 проц., мелкого рогатого скота 69 проц. и овец и коз 65 проц.

Количество инвентаря также сильно уменьшилось, приблизит. процентов на 40. Число мощных хозяйств уменьшилось на 67 проц., число средних увеличилось на 9 проц. и число маломощных увеличилось на 35,5 проц.

Работа по восстановлению сельского хозяйства уже начинается и носит пока примитивный характер оказания денежной и материальной помощи сельскому населению. Для оказания этой помощи Губпомголу на первое время отпущено 3.920.000 руб. (дензнак. 22 года), которыми крестьянство может воспользоваться через сель.-хоз. кооперацию.

В промышленности голод отразился, главным образом, на крупных государственных мельницах, которые за отсутствием продуктов переработки совершенно бездействовали. В общем, мельничная крупная промышленность пала на 75.1 проц. Сокращение производства на мелких мельницах и маслобойнях крестьянского типа по губернии

пало до 65 проц. Остальные виды промышленности по Кустанайской губернии и прежде развиты не были, а за время голода и совсем пали. Сюда относятся кожевенное, пимокатное, смолокурное и др. производства, имевшие лишь кустарный характер.

Отразился сильно голод и на школьном деле в Кустанайской губернии. В виду общего тяжелого положения сократилось количество школьных работников, количество учащихся, ослабел и у населения интерес к просвещению. Из общего количества 531 школа, насчитывавшихся к началу 1921 года, функцио-

нировало на 1 января 1922 года 254 школы с общим количеством учащихся 354 и учащихся 10.405. На 1 апреля 1922 г. было уже только 98 школ с 165 учащими и 3.300 учащимися. Таким образом, с 1 января по 1 апреля 1922 года закрыто 156 школ с 187 учащихся и 7.105 учащихся, а всего с начала 1921 года 433 школы с количеством учащихся 648 и учащихся 15.155. Восстановить нашу школу удастся только с улучшением общего положения, которое всецело зависит от состояния нашего сельского хозяйства.

ОРЕНБУРГСКАЯ ГУБЕРНИЯ.

Оренбургская губ. является одной из наиболее пострадавших от неурожая 1921—1922 г. Природные и географические условия губернии сделали ее чрезвычайно чувствительной к недородам и неурожаям. Уже с начала весны 1921 г. начинает замечаться беженский самотек, особенно русского населения. Гнилая и безснежная зима, холодная и бездождливая весна, появление вредителей и ряд других неблагоприятных моментов предсказывали неурожай и голод. И население еще весной стало тревожиться и частично бежать.

В губернии населения насчитывается 670.400 человек. Из них на 1 мая 1922 г. голодало—505.269 чел. Для прокормления населения требовалось хлебо-продуктов 2.026.593 п. 08 ф., из расчета 16 ф. на человека в месяц. Собрано было в 1921 г.—925.829 п. Дефицит выразился в 1.100.764 п. Кроме этого, требовалось для засева озимого клина в 27.745 дес. Это количество было целиком получено из центра.

Пролетариат тоже сильно пострадал от голода; чувствительнее всего постра-

дали рабочие соляных промыслов из-за приостановки работ. Пострадали попутно профорганизации.

Общественные работы производились в 18 пунктах. К главным отраслям были отнесены постройка ограждающей и струенаправляющей дамбы на реке Урал, заготовка и подвозка 17.668 куб. саж. гравия, разработка до 4-х тысяч пудов мела, постройка 10 бук для закрепления берега реки Сакмары, и целый ряд других работ, важных не менее вышеприведенных, но не доведенных до конца из-за отсутствия денежных средств.

Заболело на почве голода 29.578 ч., из них умерло 22.635 чел.

Привязанные к Оренбургской губ. Рязанская и Семипалатинская губ. дали 58.469 п. хлебозерна. Московская губ. дала 31.449 п. продовольствия.

Из местных источников через натурально-промышленный сбор с мельниц поступило 23.001 пуд. прод.

Ара обслуживала Оренбург. и 5 районов Оренбургской губ. и к 15 августа она питала в 748 столовых 186.365 детей и 430.166 взрослых.

УРАЛЬСКАЯ ГУБЕРНИЯ.

Губкомпомгол организован в начале августа 1921 г. В губернии насчитывается всего населения 524.679 ч., из них голодающих 388.816 чел.—72% общего количества населения.

Прикрепленные к Уральской губ. Украина и Крым дали всего 55.592 п. продовольствия, 408 шт. вещей и, кроме того, Украиной и Крымом через их врачпитотряды в Уральской губернии кормилось в 7 столовых 7.000 голодающих. Рязанская губ. дала 4.870 п. хлебозерна.

Поступило из местных источников через взимание сбора с мельниц 749 п. и через налог на товарообменные операции 10.121 пуд.

22 ноября 1921 г. АРА открыла свои действия в губернии, ею было открыто 214 детстоловых с дополнительным питанием 39.737 человек. В апреле и мае сего года АРА выдавала 180.000 пайков для взрослого населения.

Губкомпомгол снабжал 12.000 взрослых и 30 тысяч детей.

Рост голодающих в 1922 году до урожая выражается в % следующим образом: на январь голодающего населения было—72%, всего населения, на февраль—74%, на март—75%, на апрель—78%, на май 79%, на июнь и июль—80%. На почве голода, за время с 1 ноября

21 г. по 1 июля 22 г. заболело 5.178 ч. умерло из них 3.000 ч.

Семенной материал начал поступать с большим опозданием, до 10 апреля пришло на ст. Уральск 134 вагона и на ст. Ново-Сергеевку до 26 марта всего 19 вагонов; из них ранней культуры, пшеницы всего 85 вагонов, тогда как по нарядам должно поступить 768; таким образом, поступило 11,3% наряда. Медленное поступление сем зерна объясняется непроезжностью ж. д. и большой задержкой на Волжской переправе из Саратова в Покровск.

Самое важное и неожиданное бедствие, постигшее губернию, это—бандиты. До марта бандиты были за пределами губернии, но с середины марта они стали активно налетать на различные места губернии, забирая скот, разоряя хозяйства.

Приблизительный подсчет убытков от бандитизма дает следующие цифры: до 2.500 голов скота, транспортных средств (телег-фургонов, саней и пр.) до 100.000 комплектов, сожжено около 100 домов, разграблено имущество не меньше 1.000 семей. Все убытки исчисляются в 200—300 миллиардов рублей.

Благодаря бандитизму и медленному поступлению зерна, население не смогло засеять $\frac{1}{4}$ пшеничного плана и обречено впредь на голодовку.

КРЫМСКАЯ С.С.Р.

Голод охватив Поволжье, часть южной Украины, захватил и Крым.

Из общего количества населения 707.428 человек—голодающих оказалось 368.369 чел.,—52,1%, из коих 182.977 детей, т.е. почти 50%. В эти цифры не входит та часть населения, которая умудрялась все же поддерживать свое существование путем продажи имущества и домашнего скарба. Эта часть населения исчисляется в 75.000 человек.

Смертность населения достигла громадного %. Число умерших от голода к июню 1922 г. достигло 100.000 чел. Интересно, между прочим, отметить, что мужчин в Крыму умирало в два раза больше, чем женщин.

В самых скверных условиях оказался южный берег Крыма, с, преимущественно, татарским населением, существующим исключительно от виноградного и табачного производства. Оба эти хозяйства были подорваны империалистической и, особенно, гражданской войной и, поэтому, в момент неурожая, татарское население очутилось в необыкновенно тяжелом положении. Голод здесь дал себя чувствовать в ноябре 1921 г.

Постепенно он захватил и степные районы. Правда, здесь голод не выливался в резкие формы до января-февраля месяцев. Лишь начиная с февраля голод охватил полностью всю террито-

рию Крымской республики, и в первую голову тех, кто был слабее экономически,—городскую и деревенскую бедноту. В то время, как в борьбе за жизнь эти слои населения доходили до грабежей, бандитизма, трупоедства и людоедства (встречались случаи поедания родителями своих детей), татарское население реагировало на голод иначе. Крымский татарин не бежал из своего насиженного гнезда, до тех пор, пока было хоть что-нибудь есть, а потом спокойно умирал.

Голод обрушился и на живой крестьянский инвентарь—молочный скот погибал от бескормицы, часть его была уничтожена самим населением в пищу, для того, чтобы, как можно дольше продлить свое существование. Следующая таблица показывает убыль скота в крестьянском хозяйстве 1922 г. по сравнению с 1921 г.

	1921 г.	1922 г.	% гибели.
Лошадьи	147.857	53.319	65
Волаы	20.551	60.000	67
Коровы	171.160	—	—
Овцы	512.922	288.000	47

Продовольственное положение Крыма в 1921 г. выражалось в следующих цифрах:

Валовой сбор главных продовольственных и кормовых хлебов составляет 5.462.000 п. в круглых цифрах, а потребность населения была в семенах 1.067 т. пуд., в продовольствии и фураже в 7.070.000 пудов.

Таким образом, продовольственный дефицит выражался в цифре 8.848.105 пудов. С таким то дефицитным хозяйством, с таким упадком производительности потребных видов продовольствия, Крым и вступил в полосу голода.

Имея голод на пороге своей территории, Крым все же пытался оказывать помощь голодающему Поволжью, но голод в самом Крыму не заставил себя ждать и потребовал быстрой организации всех сил для борьбы с ним.

Организованный в сентябре 1921 г. Комитет общественной помощи, в состав которого вошли представители старой общности, не обладал ни достаточной энергией, ни достаточной продуктивностью, не знал положения дела в округах. И только реорганизованная в декабре 1921 г. Комиссия Помгол при Крымцике направила свою работу к постепенной ликвидации голода, путем использования всех возможностей. Борьба с голодом приняла систематический характер. Пришлось добиваться признания Крыма голодающим. Став пред картиной голода Крымпомгол до объявления Крыма голодающим не мог расширить своих функций. Но когда 16-го февраля 1922 года Крым был признан голодающим, работа обосновалась на вполне нормальных мероприятиях.

При Помголе был создан кооперативный отдел. Это уклонение от общей по России конструкции Помголов вызвано было тем, что у некоторой части даже голодающего насе-

ления Крыма имелось довольно много сырья, как-то: вино, табак, шерсть, кожа. Население не могло их реализовать, вследствие недостаточной приспособленности и активности кооперорганов и эксплуатации населения частными организациями, скупавшими товары по самым низким ценам. Явилась необходимость создать такой аппарат, который не дал бы возможности эксплуатировать голодающих крестьян и спекулировать на голоде. Это положение побудило ЦКПГ Крыма создать при себе кооперативный отдел с целью извлечения у голодающего населения сырья, а также ценностей, и выдачи ему взамен—соответствующего количества продуктов.

На местах были организованы окружные комиссии: Симферопольская, Севастопольская, Евпаторийская, Джанкойская, Феодосийская, Керченская и Ялтинская.

В Крыму были созданы комитеты взаимопомощи. Число их до реорганизации комитетов в июне 1922 г. доходило до четырех сот с лишним, а теперь сокращено до ста пятидесяти. Эти комитеты в борьбе с голодом сделали очень много. Они открывали хлебопекарни, где продавали хлеб в три раза дешевле рынка, держали непосредственную и близкую связь с помголами, подчас исполняя всю помгольскую работу.

Организация помощи голодающим, практическая, реальная, началась с января, т.е. тогда, когда голод охватил весь Крым, не встречая на своем пути препятствий со стороны состоятельных слоев населения и никакого отпора со стороны самих голодающих. Крымпомгол развил большую работу, как в распределении продуктов, так и в изыскании всех возможностей для удовлетворения нужд голодающих. Помощь выражалась не только в том, что Помгол кормил голодающих, но и в организации

товарообменных пунктов, обменивающих продукты производства местного населения на хлеб и тем спасавших их от чрезмерных appetитов рынка, стремившегося закупить по дешевке эти продукты, спекулируя на голоде населения, готового все отдать за кусок хлеба или фунт кукурузы. Товарообменные аппараты проникали в самые глухие места, даже туда, где не появлялся ни один кооперативный и частный торговый орган.

В июле 1922 г. организации Помгола кормили около двухсот тысяч голодающих. За бортом оставалось еще около 213 тыс., из них 80.600 детей. Таким образом, ЦКПомголу удалось взять на свое иждивение 48% голодающих. Питание остального числа задерживалось вследствие отсутствия финансовых и продовольственных ресурсов.

Товарообменные аппараты Крымпомгол заготовили на март и апрель 1922 года табаку 2.178 п., из которого 1.290 пуд. реализовано на константинопольском рынке, а остальная часть находится на складе ЦКПомгола и нуждается в выдержке и пересортировке. Шерсти заготовлено 3.261 п., различных шкур—13.000 шт. Самостоятельно заготовлено также 23.653 п. различных продовольственных грузов.

Выдавались беспроцентные ссуды под урожай населению занимающемуся разведением специальных культур. Это был переход от филантропии, подчас порождающей лень, тунеядство к правильно-хозяйственному расчету, где это было возможно, чтобы средствами, имеющимися на руках помочь народному хозяйству.

Была развита широкая работа по привлечению добровольных пожертвований со стороны местного населения, и обложению различными налогами более состоятельных классов в пользу Помгола.

Та, трудоспособная часть, населения, которой выдавалось питание, была привлечена к участию в общественных работах по лесозаготовкам и мелиорации по восстановлению канализации, шоссе, водопроводов и перемещению улиц. В этой работе выдвигается следующий принцип: дело спасения голодающих, должно быть поставлено так, чтобы получая питание, голодающий отдавал известную долю своего труда, на восстановление хотя бы части ресурсов, затраченных государством на эту помощь. На этих работах ежедневно было занято до 2.000 чел.

Крымсоюз самостоятельно, но координируя работу с Помголом, содержал за свой счет до 10.000 детей. Наркомпрос ведал распределением детей по детдомам через коллектор, через который должны были проходить дети. К сожалению, это учреждение вылилось в кошмар. Ежедневно в грязном, загаженном помещении почти, а порой и совершенно без пищи по несколько дней—умирали дети. Бывали дни, когда находили до 40 детских трупиков. Это выдвинуло вопрос о создании комиссии о детях при Крымке. Эта комиссия при непосредственном участии Крымпомгола взяла на себя заботу о распределении и снабжении детей и о гигиеническом, санитарном состоянии детских домов, очагов и яслей. Усилиями этой комиссии весь беспорядок в детдомах был ликвидирован.

Сбор пожертвований с населения, помимо установленных налогов, выражался в систематическом, из месяца в месяц, процентном отчислении от заработной платы, как деньгами, так и продуктами, членов всех профсоюзов.

Крестьянство не в состоянии было проводить помощи сборами, так как голодало и само нуждалось в них.

Красная армия шла навстречу и от-

числяла от своего пайка и жалованья значительный процент. Но в этом отношении пришлось столкнуться с дисциплиной армии. Все пожертвования должны были быть направлены в Центральную Украинскую Военную Комиссию помощи голодающим по линии подчинения расположенных на территории Крыма военных частей, а потому приходилось добиваться, чтобы все пожертвования оставались в Крыму.

Когда появились вредители, Помгол бросил на борьбу с ними своих ответственных работников, отпустил продовольственный фонд для отрядов и, более или менее, благополучно закончил эту кампанию.

Изъятие церковных ценностей дало: 100 пуд. серебра, 2 ф. золота, 7 карат, бриллиантов, 45 золотн. золота в монетах, 4 вагона меди, латуни и пр. весьма ценного металла. Эта кампания не обошлась без судебного процесса в Ревтрибунале.

Цифровые данные продовольствия поступившего для голодающих Крыма за апрель, май, июнь и июль месяцы выражаются в 636.388 п. различных продуктов.

Необходимо отметить, что большую долю продуктов дали: Грузия—135.514 пуд., Московская губ.—164.816 пудов, Кременчугская губ.—40.000 п. Связь с этими, помогающими Крыму, районами была проведена через уполномоченных Крыма в Грузии, Москве и Кременчуге.

Отсутствие дефектов в организации Крым ЦКПомгола его отделов, складов, магазинов показывает неожиданная летучая ревизия РКИ 20 июня 1922 г. и ревизия специальной комиссии назначенной Предвизком т. Калинин. Эти ревизии не обнаружили ни одного отклонения от намеченной цели. Они указали на энергичный, добросовестный характер работы; они показали, что ни

одного фунта муки, ни одной копейки голодающих не пошло на сторону. И лучше всего характеризует положительно героическую работу ЦКПомгола резолюция совещания помголов Крыма. „Работа ЦКПомгола,—сказано в резолюции,—в общем и целом, была проведена весьма успешно и результаты ее на лицо: 5/6 голодающего Крымского населения спасены от голодной смерти и дождались нового урожая“.

Действительно, только сознание ответственности и диктаторская политика в распределении и снабжении продовольствием дали возможность Крымпомголу с незначительными ресурсами выйти победителем из борьбы на голодном фронте и, довести до нового урожая 5/6 голодающего населения. Необходимо еще указать, что Крым спасен средствами РСФСР, а не заграничных организаций. Поэтому необходимо вкратце остановиться на работе заграничных помголов.

„АРА“ появилась в Крыму в середине мая 1922 г., но только в конце июня начали поступать ее грузы на склады ее комитетов. За все время своего существования она роздала 96 тыс. взрослых и 46 т. детских пайков, что составляет не более 40.000 п. продовольствия. На организационные же расходы, расходы по разгрузке пароходов и перевозку на места затрачено 96 миллионов руб. Совершенно незначительной была помощь турецкой миссии „Красного Полумесяца“, которая дала всего 3.871 п. продовольствия, равно как и помощь Голландской миссии давшей 5.000 пуд. В целях наилучшего ознакомления за-границы с положением голодающих в Крыму и получения помощи Крым ЦКПомголом также были командированы специальные делегации: 1) от гол. татарского населения — в Турцию, и 2) от колонистов-немцев — в Германию.

Теперь, в заключение об общих продовольственных перспективах Крыма в 1922—1923 гг.

В 1922 г. озимыми и яровыми хлебами засеяно было 186.605 дес. В связи с гибелью некоторых площадей хлебных культур, а в особенности, с плохим состоянием кукурузы, урожай с десятины в 1922 г. в среднем определяется в 28.4 пуда. Таким образом, общая продукция Крыма состоит из цифры в несколько меньше 5.500.000 п., куда входит зерно-хлеб и зерно-фураж. Исчисляя же потребность населения в год в хлебе и фураже, в урезанной 12-ти пудовой норме в год и считая общее количество населения в Крыму к зиме 1922 г. не выше 600.000, получим цифру — 10.800.000 пудов. К этому необходимо прибавить потребное для обсеменения 350.000 дес., количество семян, каковая площадь увеличена по сравнению с площадью 1922 г. только на 40%, необходимо 2 миллиона 700 т. п. Таким образом, минимальная потребность Крыма на 1923 год определяется в 13.500.000 п., а де-

фицит выражается в 7.530.000 пудов. Значительно хуже обстоит дело с специальными культурами, которые во многих районах Крыма являются главными источниками существования населения. Сады, во многих местах, повреждены вредителями, почти вплоть до полной гибели урожая. Урожай фруктов дал вместо 4.000.000 пуд. только 400.000 п., т.-е. 10%. Что касается табака, то по мнению самых оптимистичны табакосоводов Крыма, таковой даст вместо 827 дес. 1921 г. лишь 202 дес.

Несколько лучше положение с виноградниками, но и то если принять во внимание значительное сокращение обработанной площади, происшедшее от того, что пораженное голодом население южн. берега не смогло своевременно произвести необходимую обработку его, то сбор урожая будет значительно ниже по сравнению даже с предыдущим годом.

В общем, населению Крыма через 2—3 месяца в течение 1922—1923 годов опять грозит голод части населения.

МАРИЙСКАЯ АВТОНОМНАЯ ОБЛАСТЬ.

Засуха 1921 года целиком уничтожила озимые хлеба и ранние яровые посевы в Марийской области, создала в ней продовольственный дефицит, в 1921—1922 гг., в 4.311.161 пуд. хлебов и 14.016.182 пуд. фуража. В результате этого, из 375.540 чел. населения области голодало на 1-е января 1922 г. 219.503 чел., а на 1-е апреля—284.364 чел., при чем в самом катастрофическом положении оказался Серединский кантон.

Областной Компомгол организовался 8-го августа 1921 года, образовав при себе секцию по улучшению быта детей и секцию общественного питания.

Не создавая районных помголов, Обпомгол ввел в состав волпомголов представителей союза Рабпрос, являвшихся уполномоченными по улучшению быта детей. В селах, помголы с успехом заменяли крестьянские комитеты взаимопомощи.

С первого же дня своего существования, Обпомгол поставил задачей засеять озимой клин. Из центра было получено и распределено 320.416 пудов семматериала. В итоге работы Обпомгола, из общей площади озимого клина в 132.956 дес. были засеяны 78.179 десятин—56%. Из этого количества 45.549

десятин—58,5%—были засеяны своими средствами.

В весеннюю семенную кампанию, проведенную семтройкой, получившей из центра 1.040.922 пуд. семматериала, было засеяно 71.855 дес. ярового клина из общего ярового клина в 152.815 дес.

Панического бегства из области Помголу удалось не допустить. Из области за время голода ушло всего 4.336 чел.; из них с августа по октябрь, организованным путем выбыло 2.927 чел. коренных жителей, 536 беженцев империал. войны, 73 мобилизованных рабочих и 184 временно проживавших в области.

Область находилась в чрезвычайно тяжелом и затруднительном положении в отношении транспорта, из-за слабого развития ж.-д. сети. Это сказалось на проведении весенней посевной кампании и, на оказании продовольственной помощи голодающим. Перевозку помголовских грузов пришлось производить в порядке общественных работ; она обошлась в 14.000 пудов продовольствия.

Вообще же, общественные работы состояли из лесоразработок, смолокурения и кустарных промыслов. На лесоразработках было занято больше 16.000 голодающих, в смолокурении—5.000 и на

остальных промыслах больше 9.000 чел.

В целях сохранения живого и мертвого инвентаря, с осени 21 года началась было закупка племенного скота и с.-х. инвентаря у населения, но из-за отсутствия средств она прошла неудачно. Эвакуация скота из пределов области тоже не производилась.

Было обращено некоторое внимание на помощь необеспеченным жителям области. Инвалидам войны выдавалось 700 продпайков. Безработным—100 пайков. Кроме этого им, а также сиротам, вдовам и красноармейским семьям за весь голодный период, было выдано 301.495 руб.

Медицинская помощь голодающим, не могла быть поставлена на должную высоту и развернута широко, из-за недостатка средств.

Эпидемии, на почве голода, свирепствовали, повышая % смертности. При ненадежности учета заболеваний и смертности, минимальные цифры о смерти от голода, указывают на гибель от голода 2% населения области—8.160 ч. Область имела всего 10 лечебных учреждений с 445 койками и 18 амбулаторий. В области работало всего 17 врачей, т. е. на одного врача приходилось до 24.000 ч. населения.

На учет было взято 105.700 голодающих (в кр. цифрах) детей. В 67 учреждениях Помгола, питалось 5.405 детей. Детям было выдано 222 штуки детского платья, 786 пар обуви, 880 пар чулок и проч. вещей.

По области было открыто 328 питательных пунктов. Эти пункты питали

В январе 23.248 голод.
„ мае 148.000 „

В июне и июле 689 столовых питали 242.247 голодающих.

С ноября 21 г., по август 22 г., населению было отпущено 140.080 п. хлеба, 67.893 п. картофеля, 7.163 пуд. мяса и 53.034 шт. яиц.

АРА начала работать в Марийской области в январе с. г. Помощь ее выразилась в выдаче 70.534 п. 21½ фун. продовольствия и, организации столовых; при чем, темп развития и размеры помощи столовых, ясны из следующих цифр.

Столовые АРА питали:

В январе	1 стол.	919 чел.
„ феврале	27 „	11.722 „
„ марте	270 „	13.604 „
„ апреле	272 „	13.312 „
„ мае	68 „	14.606 „
„ июне	231 „	16.542 „

Расходы, по переброске грузов АРА, производились за счет Облпомгола.

Местное население никакой помощи оказывать не могло, так как голод в области был, почти, всеобщим. Тем не менее, отдельные организации оказали следующую помощь:

Культоотдел Космо-Демьянского кантона содержал детский очаг.

Обвоенкомат содержал дом голодающих детей.

Рабочие Чухломского стекольного завода содержали детдом и школу.

Местных пожертвований поступило 291.613 руб., общегражданский налог дал 450.388 руб., что вместе с пожертвованиями Костромской и Иваново-Вознесенской губ. и суммами Обпомгола составило 786.501 р. (в дензнаках 1922 г.).

Агитраббота выразилась в организации сельхозвыставки из 307 экспонатов и, в агитации во время посевкампаний.

Годовой отчет Помгола был издан отдельной брошюрой.

ОБЛАСТЬ НЕМЦЕВ ПОВОЛЖЬЯ.

Облкомпомгол был окончательно сконструирован 28-го августа 1921 г. Одно временно же были организованы уездные комиссии и, сконструированы во всех селах Комитеты взаимопомощи.

Волкомпомголов нет, т. к. область в административном отношении делится непосредственно на уезды и села. Селькомов взаимопомощи в области имеется 207.

Обкомпомгол распространил ряд воззваний на русском и немецком языках к населению области, о взаимопомощи; к населению урожайных губерний, о помощи детям области и, к немецкому населению России, о сборе и присылке пожертвований голодающей области. Выпускались специальные номера газет. Через парторганы, в каждое воскресенье, высылались по селам области агитаторы для освещения работ по борьбе с голодом, для воодушевления населения, для организации работы Комитетов взаимопомощи и, для проведения кампании общественного озимого засева и запашки под яровое, в пользу Комитетов взаимопомощи.

По выяснении размеров голода в области, Компомголом и Обисполкомом

прежде всего организована помощь голодающим внутриобластными средствами. Ставились концерты и спектакли, произведены были денежные обложения всевозможных актов, договоров, парходных билетов, базаров и т. п., устраивались недели сборов. В работу по проведению этого втягивались профсоюзы, красноармейские части, союз молодежи, парторганизации и т. д. Поступления от этих кампаний, были исключительно денежные.

Все товары, которые можно было изъять из местного производства, были изъятые и переданы в распоряжение компомгола. Все товары, переданные центром, были направлены в Туркестан, на Кавказ и в Гомель с тремя экспедициями. Помимо этих мероприятий были отправлены несколько других экспедиций в урожайные местности и само население массами выезжало с разным имуществом и инвентарем в благополучные губернии, для приобретения хлебопродуктов.

Посевная площадь, благодаря неурожаю в 1920 г., была меньше, чем при обычных условиях. В 1920 г. было засеяно всего-навсего 505.354 десятины, в

1921 г. под пшеницу пошло всего только 161.572 десят., т.е. в четверть раза меньше. Из этой площади, от засухи выгорело 72%, т.е. около трех четвертей. Сбор урожая, с уцелевшей частицы посева дал по всей области 108.753 пуда пшеницы и ржи. Что касается посева других злаков: овса, ячменя, проса, чечевицы, кукурузы, овощей и в особенности картофеля, то здесь общая картина еще печальнее. Этими злаками и овощами в 1921 г. было засеяно 43.516 десят., вместо засеянных в 1920 г. 76.500 дес., но засуха и саранча уничтожила окончательно весь этот посев. Картофель, которым в 1921 г. было засеяно только 3.372 дес. против посева 1920 г. 9.031 десят., на который крестьяне возложили всю свою надежду, погиб по тем же причинам. Табак, на который крестьяне всегда обращали особое внимание и, который мог бы пойти на товарообмен, тоже погиб от засухи и вредителей.

Полный неурожай в 1921 г. пагубно отразился и на скоте.

К весне 1922 г. осталось рабочего скота: верблюдов 5.669, лошадей 46,250, всего 51.919 голов, крупного молочного скота 64.464 (в том числе и производители, и немолочный скот). Мелкого скота: овец и ягнят 45.464, коз 15.232, свиной 7.825. Племенного скота: в 1921 г. было лошадей 3.596, крупного рогатого скота 2.403 головы. К 1922 г. осталось: лошадей 1.710, крупного рогатого скота 1.905.

Еще сильнее, чем на скоте, неурожай отразился на домашней птице.

Для прокорма оставшегося племенного скота до урожая 1922 г. требовалось 478.744 пуд. фуража, по нарядам центра назначено овса 25.000 пуд., сена 80.000 п., жмыха 3.000 пуд., в счет отпущенного фактически получено разного фуража 18.130 пуд. 24 фун.

В августе 1920 г. по всей области насчитывалось 454.000 человек населения, а к 1-му февраля 22 года осталось 338.560 человек, на 1-е января голодало 262.600 чел., а на 1-е июля—329.800 человек. Урожай дал в среднем только 1—2 пуда с десятины, т.е. приблизительно 1—2 пуда хлеба на каждые 5—7 человек. Ясно, что после 15 сентября общее количество голодающих быстро увеличилось.

Перед страхом мучительной смерти, население начало спасаться бегством в благополучные районы. Переселение, болезни и голодная смерть вырвали значительную часть населения. Общее количество бежавших и переселявшихся возросло до 150.000 человек; от холеры в 1921 г. умерло 481 человек, а голодной смертью умерло до 20.000 человек.

В 1920 году по всей области имелось 67.124 работоспособных хозяйств. В 1921 г. осталось 58.807 хозяйств, погибло 8.317 хозяйств; к 1922 г. эта цифра значительно увеличилась. Потеря сельскохозяйственного оборудования и инвентаря, которые продавались и увозились из области в обмен на хлеб, почти за бесценок, не поддается никакому учету. К весне настоящего года все цифры надо повысить в отношении людей на 30%, в отношении скота рабочего и племенного на 60%, в отношении домашней птицы на 85%, в отношении посевной кампании на 25%.

Область была прикреплена к Брянской, Гомельской и Витебской губерниям. Питание населения и транспортирование грузов по области, возложено было на секцию общественного питания при Губпродкоме. Ею проделана огромная работа, если принять во внимание особые условия транспортирования продгрузов по области и полное отсутствие в зимнее время водного пути, отсутствие возможности пользоваться же-

лезно-дорожным путем в течение года. По мере поступления грузов, они без задержки доставлялись на места и раздавались голодающим. В Саратове образована филиальная секция Помгола во главе с уполномоченным Обисполкома. Секция ведала: разработкой планов снабжения голодающих по области; распределением поступающих продгрузов по кантонам (уездам), общим руководством по транспортированию грузов, руководством и наблюдением за организацией общественного питания и контролем фактического выполнения его. Кроме того, при секции общепитания организован Ц/отдел Международного питания, ведающий распределением и транспортированием продуктов иностранных организаций (АРА и МСПД), наблюдением и контролем за организацией детстоловых и распределением карточек голодающим, по кантонам.

Самым тяжелым периодом в деле снабжения голодающих, является время, от второй половины января, по вторую половину марта, вследствие сильного падения поступления голодрузов в область и невероятно тяжелых условий переброски таковых в отдаленные от ж.-д. станций районы, из-за распутицы, отсутствия денежных и гужевых средств и фуража.

Со второй половины марта поступления продгрузов стало увеличиваться, а с открытием навигации на Волге и появления подножного корма облегчились

условия с внутриобластным транспортированием продуктов.

В области было к 1-му января 404 столовых, из них иностранных 92 столовых; к 1-му июля—627 столовых, из них 315 иностранных; всего в столовых питалось к 1-му июля 451.258 человек, из них, в иностранных столовых—248.727 человек.

Поступления внеобластные, деньгами: 29.226.137 руб. 30 коп. (образца 1922 года). Поступления продуктами—ничтожны.

В приемниках находится 700 человек детей. Эвакуировано 2.947 детей. Выехавшие самотеком из области не учтены. Рабсилы эвакуировано 361 человек и 520 членов семей.

В области функционируют 49 больниц и других лечебных заведений с 38 койками. Медперсонала в них 899 человек. Заболевания на почве голода доходили до 65% общего числа голодающих, из них умерло детей 1.873 человека, взрослых 2.986 человек.

Общее количество занятых на общественных работах: пеших 647 человек, конных 177 человек.

Немобсоюзом получено через экспедиции, путем товарообменных операций 182.782 пуд. 13 фун. В порядке внеобластного товарообмена 135.233 п. 6 ф., через первичные кооперативные организации. Товарообменных хлебных грузов 318.015 пуд. 26 фун., израсходованных на помощь голодающим.

ПЕРМСКАЯ ГУБЕРНИЯ.

Общее количество населения Пермской губернии 1.784.402 чел.; из них голодающих 821.000 чел. т.-. около 55,3%.

Посевная площадь, по сравнению с 1916 г., уменьшилась на 57,4%; по некоторым уездам этот процент повышается до 75%. В том же 1916 г. каждое хозяйство, в среднем, было обеспечено 4,9 десятины посевной площади. В 1921 г. всего 1,4 дес. Подушная обеспеченность продовольствием в 1916 г.—37,5 пуда, в 1921 г.—9,64 (по южн. голодным уездам). Недостаток продресурсов на 1922—23 гг. выражается в нормах ЦСУ по голодн. уезд. в 3.470.000 п., по благополучным уездам в 2.924.000 п., в общем, по губернии — 6.397.000 пуд. Животноводство, по сравнению с 1916 г., пало на 50—60%. Обеспеченность каждого хозяйства в голодающих уездах выражается в 0,5 рабочей лошади, в благополучных в 0,7 рабочей лошади; крупным рогатым скотом—в благополучных уездах—1,2, в голодающих—0,8.

В уездах были организованы уездные комиссии. Волостных комиссий нет. Работа в волостях осуществляется волостными комитетами взаимопомощи, имеющимися во всех волостях.

Губземуправлением был произведен

учет необходимого семматериала для засева 413.000 десятин. Общая потребность в семматериале для обсеменения этой площади выразилась в 4.919.164 п. О количестве засеянной площади сведений не имеется.

Всего поступило продуктов за отчетное время 202.645 п.

Питалось в питательных пунктах по месяцам: на 1-е апреля—16.365 взрослых и детей, на 1-е июля—66.313 человек в 384 столовых; кроме того, заграничные организации кормили на 1-е июля — 138.188 взрослых и детей в 330 столовых.

С конца июня 1922 г. в Осинском и Сарапульском уездах работает Кадринская Окр. АРА. Всего питается взрослых 52.500 ч., детей—38.000. Отпущено разных продуктов 63.377 п. 16 ф.

В г. Перми и Пермском уезде работает АРА Уфимского Округа, питающая по г. Перми 7.000 детей и 5.000 взросл., по Пермскому уезду — 3.000 детей и 5.000 взр. Выдается 1.700 госпитальных детских пайков по городу и уезду.

С июня в Пермской губ. работает Межрабпомгол. Межрабпомгол работает, преимущественно, в фабрично-заводских районах и питает 3.601 чел.

В июне организована производственная секция, задачей которой является поддержание фабрично-заводских районов путем оказания производственной помощи рабочему населению, а также поддержание и восстановление крестьянских хозяйств. Производственной секцией пущен Камбарский завод, в котором занято 345 рабочих.

Для крестьянских хозяйств закуплено свыше 200 лошадей и 25 коров. На организацию уборочных отрядов отпущено 2.000 пуд. хлеба и отправлена часть серпов, закупленных в колич. 5.000 шт.

Иностранная производственная помощь оказывается лишь Межрабпомго-

лом путем поддержания рабоче-заводских районов отпуском продовольствия. Им же организована транспортная база с 21 трактором. АРА никакой производственной помощи населению не оказывает.

Планомерной эвакуации голодающего населения из губерний не было. Через Пермский линэвак прошло за отчетный период голодающих из других губерний 186.416 чел.

От Центра получено с начала операции на организационные расходы и оплату проводников 104.000 руб. Поступило общегражд. налога 1.573.571 руб.

САМАРСКАЯ ГУБЕРНИЯ.

Упадок сельского хозяйства, вследствие империалистич. и гражданской войны, усугубляемый крайне неблагоприятными метеорологическими условиями приводят в 1921 г. к полному неурожаю и острому голоду миллионов людей. На 2.884.961 человек населения в Самарской губ. снимается урожай в 7.034.000 пудов, так что, недостаток хлеба выразился в 23 миллиона пудов.

Собранного хлеба хватило бы только на 1½—2 месяца. Еще ухудшается положение тем, что благодаря небывалой засухе, сбор в 1921 г. был ранний и закончился в июле м-це, так что население губернии находилось перед перспективой полного голодания с сентября. Нужно отметить, что урожай в губ. был не везде одинаков. Южные и северо-западные уезды находятся в наилучших условиях и, относительно в лучшем положении—северные и северо-восточные уезды. Число голодающих с каждым месяцем возрастает и к июлю 1922 г. достигает 2.446.122 чел. из них 1.143.839 детей и 1.286.283 взрослых. Возникает необходимость быстрой и энергичной борьбой с охватившим губернию бедствием. И первой, еще до образования Губпомгола, на призывы о помощи, откликнулась Красная армия. Была создана при Приволжском Военном Округе Военная Комиссия Помогол.

Кроме того, во всех городах губернии в крупных и мелких войсковых объединениях—дивизиях и бригадах—также созданы были комиссии. Самарская губ. была одной из губерний, сильно пораженных голодом и Окружная Военная Комиссия помощи голодающим, свою продовольственную помощь особенно развила в ней, согласовав свою деятельность с местным Губкомголом, организовавшимся 14 июня 1921 г. Перед Губкомпомголом стояли следующие задачи: борьба с детской беспризорностью, помощь голодающему ребенку, общественное питание голодающих, агитационная работа, товарообмен, заготовка продовольствия, суррогатная кампания, продналог, эвакуация населения, семенная кампания, финансирование и производственная помощь.

Для борьбы с детской беспризорностью привлечена была к работе, комиссия по улучшению быта детей, в качестве секции при Самгубкомпомгол. Эта секция открыла в губернии детские дома, содержит принятые ею дома от Губнарообраза, снабжает их продовольствием и одеждой и ведет в них педагогическую работу. 16 детских домов в губернии содержатся на средства Красной армии, один детский коллектор на 600 чел. в г. Самаре содержится на средства ДВР. Остальные на средства

Губкомпомгол. В медико-санитарном отношении детдома поставлены образцово, дети подвергаются периодическому обследованию; медикаменты для больных детей отпускаются по рецептам врачей. Ремонтируются помещения, водопровод, канализация, электричество и мебель. Произведена пошивка и ремонт белья. Кроме того, в губернии существует 8 приемников для прибывающих, с эвакуации в урожайные губ., детей. Всего эвакуировано 26.777 детей. К регулированию притока беспризорных детей привлекаются Укомпомголы и Волкомпомголы. Для усиления средств на помощь детям, 8-го января 1922 г. был устроен „день помощи голодающему ребенку“, который дал деньгами—200.000.000 рублей и разного рода серебр. вещи, книги, платья, обувь. Производится регулярное отчисление от пайка и жалованья красноармейцев, рабочих и служащих в пользу голодающих.

По губ. организована сеть столовых для питания взрослого населения и тех детей, которые не попали в детдома. Губсоюзом и Красным Крестом организованы столовые в Бурусланском и Бузулукском уездах, а в других уездах,—заграничными организациями помощи. На 1-ое июля 22 г. существ. 829 столовых (Русск. пом.) с 410.480 едоками, (из них детей 229.701 ч.) и 2.166 столовых заграничн. орг. пом. с 1.574.550 едоками, из них детей 613.362 ч.

На содержание врачебно-пит. отрядов, Красная армия отпустила 7.194.080.000 руб. и 30.000 пудов разных продуктов.

С целью увеличения количества пожертвований и усиления активной работы в деле борьбы с голодом, организовалось при Самгубкомпомголе Агитбюро, начавшее свою деятельность, с августа выпуском целого ряда воззваний к населению урожайных губерний. Издается, 2 раза в неделю бесплатная,

крестьянская газета „Крестьянская Правда“, в колич. 120.000 экз., в которой освещаются вопросы борьбы с голодом и оказываемой помощи восстановления сельского хозяйства мелиоративных сельскохозяйственных вопросов. В прикрепленные губернии и края, разосланы агитаторы: в Сибирь—55, на Украину—49, в Тульскую г.—17 и в Калужскую—15. Во всех газетах, прикрепленных губ. печатались „самарские уголки“, отправлены десятки комплектов фотоснимков голода. К концу 1921 г. издан первый сборник „На фронте голода“, в кол. 2000 экз.; „Валовой сбор хлебов“ в 500 экзм. 15 декабря открыт „Музей голода“ во главе с проф. Фридолином.

В музее собраны суррогаты питания, фотоснимки и человеческие кости и черепа, отобранные у трупо-людоедов. Большое участие в агитработе принял Губком Р.К.С.М.

Общественные работы.

Одним из важнейших мероприятий, проведенных Губкомпомголом, в деле оказания помощи голодающим, являются—общественные работы, которые с одной стороны дают заработок голодающему населению, а с другой создают реальные ценности. Согласно постановлению 9-го Самарского Губернск. Съезда Советов, была образована специальная комиссия по общественным работам, при Губкомпомголе.

Эта комиссия имеет самостоятельный рабочий аппарат, который организует работу и в уездных комиссиях. Были разработаны планы общественных работ, приспособленные к крестьянской массе, не обладающей квалифицированными работниками. В первую очередь производились работы, имеющие целью борьбу с повторением неурожая от засухи—обводнительные и оросительные работы; затем дорожные работы и борьба с са-

ранчей, которой в 21 г. уничтожена площадь посева в 305.000 десятин. Стоимость производства указанных мероприятий, по данным комиссии по общ. работам определялась в 20.500 зол. руб. Смета на обществ. работы в августе была утверждена Центром и было приступлено к производству работ. Дорожные работы были произведены: капитальный ремонт Ивантеевского каменного моста, пугачевского тракта, сметная стоимость которого, была исчислена начальником работ в 905.112.340 рублей; постройка Аверкинской и Кармалинской веток жел. дороги, необходимых для облегчения топливного кризиса. Постройка Аверкинской ветки обошлась около миллиарда рублей, а Кармалинской—750 милл. рублей. Производились также работы по борьбе со снежными заносами, по очистке г. Самары и пр. Для производства работ по постройке небольших мостов, проведению переправ через тракты для производства мелиоративных работ, (ремонт плотин, водоотливов) отпускалось ежемесячно в среднем 300 милл. рублей. Дензнаки получались из Центра, иногда с перерывами, что приводило к сокращению работ. Заработок рабочего в день составлял минимально 5000 р. поднимаясь до 15 т. руб. в день, давая таким образом при существовавшей расценке хлеба в сентябре не менее 2½—3 ф. хлеба на человека. Иногда рабочие получали продуктами.

Кроме перечисленных выше работ особо следует отметить значение организации правильной борьбы с вредителями. Губкомпомгол отпущено в начале апреля, на три месяца, по 1800 пайков, и 4 миллиардов руб.; на отряды, со специальными инструментами, для уничтожения саранчи. Результатом этой работы явилось спасение 5000 десятин. В общем, постановка общественных ра-

бот была хорошая, несколько тормозилась недостатком средств. Кроме того, для поддержки кустарной промышленности в Самарской губ., Главкустпромом было отпущено 7.671.205.750 руб., на 49.634 кустаря. С первых шагов работы, Губкомпомгол приступает к товарообменной кампании, для образования большого продовольственного фонда. Отправлено в Сибирь товаров на сумму 233.026 р. в золотой валюте. В Тульскую губ. послано мануфактуры и ниток на 39.552 р. зол. Были начаты товарообменные операции с Туркестаном, вначале не удававшиеся, так как различные организации оперировавшие там конкурировали между собой, обесценивая товары и повышая цены на хлеб. В виду этого, Губсоюз предоставлен монопольное право вести товарообмен с Туркестаном, обязав его под контролем Губпродкома, реализовать, раньше всего, государственные задания. Был организован сбор кожаного сырья, поступивший в товарообменный фонд.

Для образования продовольственного фонда, производились отчисления от пайка красноармейцев в размере одной тридцатой месячного пайка; удерживались 5% семейного пайка ответственных работников; заграничными организациями доставлено 8 мил. пудов продуктов; ДВР 32 т. пайков, 4000 п. хлеба; Межрабпомгол и АРА отпускают 75 т. пайков; Шведский Красный Крест—16 тыс.; квакеры английские 35 тысяч; американские квакеры 96 т.; западно евр. студ. 1 тысячу; Российский Красный Крест 12 тысяч пайков. Продналог собранный в Самарской губ. в количестве 86.648 п. зерна целиком поступил на нужды голодающих. По нарядам из Центра получено 813 вагонов картофеля, рыбы 150 т. пудов, хлебных продуктов 678.501 п., прочих продуктов 176.045 п. Из Губсоюза от товарообменных операций по-

ступило 5000 п. Из волынского Губкомпомгола, вместо причитающихся 9 милл. рублей за билеты на лотерею, устраивавшуюся Самгубкомпомголом, поступило 11.000 пуд. хлебопродуктов. В августе 1921 г., когда Губкомиссия вместе с председ. ВЦИК т. Калининым делали обследование Самарск. губ. т. Калинин обратил внимание на суррогатное питание (сусак, желуди), и назначил особо уполномоченного по сбору суррогатов. Изданы две листовки о сусак и желудях. Но урожай желудей был не велик, а сбор сусака дал 100 тысяч пудов. Тяжелое положение голодающих, помощь вначале удовлетворявшая небольшую часть их, заставили население сняться с насиженных мест и вместе с семьями ехать искать хлеба. Эвакуация голбеженцев начинается с августа и ежемесячно возрастает. Общее число голбеженцев достигает 154.242 ч. среди них 26.277 детей. В виду закрытия Сибири приема беженцев и, благодаря, транспортным затруднениям, число эвакуируемых падает в апреле, и в апреле же начинается реэвакуация, которая до сентября дает 11.249 обратников. Вследствие крайне антисанитарного состояния приемников, они превращаются в рассадники эпидемий, которые за время кампаний унесли в деревнях 117.777 жизней.

Самарская губ. получила в середине августа 21 г. 2.548.500 пуд. для озимой посевной кампании и засеяло 314.750 десятин; на яровой посев отправлено 2.306.900 пуд. Помимо практического значения, эта помощь имела громадное моральное значение, так как на этом факте самарское крестьянство убедилось, что помощь идет и что Сов. власть не оставит голодающих. Озимые семена привязали большинство хозяев к своим полям и уменьшили паническое бегство.

Для финансирования мероприятий по

борьбе с голодом были установлены регулярные отчисления в размере 2% с жалованья красноармейцев и комсостава, во всех войсковых частях, учреждений и предприятиях; 10% с вознаграждения, получаемого за сверхурочные работы; 5% с авторских гонораров за литературные труды. Для усиления средств устраивались: концерты, спектакли, дни, подписные листы, лотереи-аллегри. Проведено обложение на нужды голодающих той части сельского населения, которая осталась состоятельной. В городе нетрудовое население облагалось налогами через уплату за коммунальные услуги. Облагались налогом билеты на всякого рода представления и зрелища. За всю кампанию поступило в дензнак. 1922 г.—1.217.669 р. Общегражданский налог дал 5.020.301 р. Добровольных пожертвований от рабочих и служащих по Самаре поступило 1.112.600 р. От лотерейных организаций Губкомпомголом выручено было чист. денег 9 миллиардов руб. Получено из ЦК Помгола 1.032.385 р. в дензн. 22 г.; из НКФ до сентября 1922 г. выслано 702.587.300 р. в дензнак. 22 г. Церковных ценностей изъятых по губ. золота 6 ф. 22 з., серебра 293 п. 32 ф., банкового сер. 112 р., разменного серебра 2281 р. 64 к., бриллиантов 328 штук, алмазов 267, а также аметистов, изумрудов и др. ценностей. Весьма важной в борьбе с голодом, являлась производственная помощь в голодных районах, так как именно в них хозяйства подвергались наибольшему разрушению. В деле спасения хозяйств от полного упадка были созданы уборочные отряды, которые осенью 1921 г. были направлены в деревню и спасли многие хозяйства от гибели. Но большинство дворов, и в настоящее время нуждается в инвентаре, рабочем скоте и других предметах крестьянского обихода.

САРАТОВСКАЯ ГУБЕРНИЯ.

Саратовская губ., перенесшая под ряд несколько неурожайных лет, предстала перед лицом голода 1921 — 22 годов с чрезвычайно подорванным хозяйством и незначительными продресурсами. Громадную роль в разрушении хозяйства губернии сыграл бандитизм, развившийся в 1920—21 г.г. и уничтоживший массу рабочего скота хлебные запасы населения. Естественно, что перед органами совласти первая мера, к которой нужно было прибегнуть в борьбе с голодом, была—ввоз в губернию хлеба извне губернии, пополняя этим губернские продовольственные ресурсы. Губисполком, еще до организации в Саратове Губкомпомгола, послал несколько товарообменных экспедиции для снабжения продовольствием рабочих губернской промышленности.

Губкомпомгол в Саратове был организован в начале августа под председательством уполномоченного В. Ц. И. К. Сконструировавшись Губкомпомгол создал 2471 помгол по губернии. Размеры голода в губернии были одними из самых необычайных по России. Засуха 1921 г. настолько отразилась на состоянии урожая, что в большей половине губернии—в 7 уездах—не было со-

брано даже количество зерна, затраченного на посев. В других уездах губернии недостаток равнялся 14990.000 пуд.

К октябрю прошлого года по губернии насчитывалось 893.325 голодающих—28% общего числа населения. С ноября эта цифра растет. В январе голодает 1338900 человек, из них 591100 детей, к 1 апреля—1868,600 чел. (в круг. цифр), из них 820.600 детей, а к 1 июня число голодающих достигает 2070564 чел., из них 909500 детей. Цифра голодающих к январю, равна 43,7% всего населения, к апрелю 60,9%, к 1 июня 68,2%.

Крестьянство искало спасения от голодной смерти в паническом бегстве. Сдерживать беженскую волну не было никакой возможности, т. к. никакими средствами помощи губернии в первое время не располагала. Тяжелые последствия эвакуации заключались в том, что бегущие крестьяне часто порывали всякую связь со своим хозяйством, начисто и за безценок продавали все свое имущество и инвентарь. Бежали не зная куда. Наблюдались случаи—Покровский уезд—когда уезжали с насиженных мест целые селения и деревни вместе со своими сельскими Исполкомами и развернутыми красными флагами.

Беженская волна уменьшилась с получением голодавшими крестьянами озимых семян. С нечеловеческими усилиями крестьянство взялось за зяблевую вспашку. До этого момента в пораженных голодом уездах под озимый клин лишь кое-где были запаханы отдельные полоски. Губерния получила 2.011.279 пуд. озимых семян и засеяла ими 357.288 десятин озимого клина. После этого, крестьянство остановив выселение стало ожидать дальнейшей помощи.

После обследования урожая губернии Комиссией В. Ц. И. К., государственный продналог был с нее снят. В необычайно тяжелой обстановке голода, но и при наличии разнообразных цифр урожая в отдельных участках губернии, выплыл вопрос: нужно ли при таких условиях вводить местный продналог. Этот вопрос был решен в положительном смысле и благодаря местному продналогу губерния продержалась своим хлебом почти до декабря 21 г., т.-е. до того момента, когда государство получило возможность выделить из поступившего по России продналога некоторые ресурсы и Саратовской губернии. Местный продналог дал 1.175 пуд. Располагая этими местными продовольственными средствами в октябре было приступлено к организации детского питания и в ноябре кормилось 121 тысяча жителей наиболее голодных уездов.

Большую помощь в питании голодающих оказали губернии заграничные организации. В первый период голодной кампании деятельность этих организаций сводилась исключительно к выдаче дополнительного детского питания. Первые детские столовые открыты в Саратове М. С. П. Д. (Международный Союз Помощи Детям) в конце октября.

Почти одновременно с М. С. П. Д. стала разворачивать свою работу и АРА. В ноябре продуктами этих организаций питалось 166.000 детей, в июне питание было доведено до 389.957 детей. Кроме этого, с марта 1922 года АРА приступила к выдаче сухого пайка взрослому населению, удовлетворив в марте 97.665 чел., а в июне 631.977 чел.

В последнее время Саратовскому студенчеству оказывало помощь западноевропейское студенчество, отпуская для этой цели 1.970 пайков. Параллельно с этими организациями в пределах губернии ведет работу помощи голодающим М. Р. К. П. (Международный рабочий комитет помощи голодающим).

Всего заграничными организациями за время их работы по 1 июля ввезено разного вида продовольствия 3.670.232 п. Помимо предметов питания иностранными организациями распределено большое количество рыбьего жира, медикаментов, постельного и носильного белья и детской обуви.

Значительную поддержку губерния получила от прикрепленных губерний Украины и Белоруссии. Украина с сентября 21 г. по май 22 г. прислала около 20000 пудов хлеба. Из Белоруссии за время с 1 января по 1 июня получено было 106 вагонов хлеба.

Помимо продовольствия, названные республики оказывали помощь посылкой врачебно-питательных отрядов. Этих обеспеченных продуктами питания, медикаментами обслуживаемых соответствующим персоналом, врачебно-питательных отрядов на территории губернии работало четыре: из Украины 3 и из Белоруссии—1. Отряды кормили 19.000 голодающих, главным образом, детей,

продуктов питания ввезено ими до 30 тысяч пудов. Отряды были брошены в Хвалынский, Покровский, Дергачевский и Камышинский уезды.

Одним из важнейших видов помощи голодающим являлись общественные работы, широкое развитие которых дало бы возможность, помимо питания населения и скота, разрешить огромные задачи по восстановлению сельского и городского хозяйства. Кроме того, в области сельского хозяйства эти работы, направленные на борьбу с засухой, в значительной мере могли бы раскрепостить крестьянское хозяйство от власти стихии. В условиях обнищания губернии, эти громадные задачи не могли быть решены в этом году, но возможное было проделано. На общественные работы центром было отпущено для губернии более 8-ми миллиардов рублей. Организованные общественные работы были: ремонт плотин, мостов, заготовка и подвозка строительных материалов для починки дорог и мостов, заготовка дров, прочистка лесных дач, обработка и прочистка лесных питомников и др. В этих работах участвовало 32.735 чел. конных и пеших.

Но несмотря на некоторую помощь наиболее обесиленное и окончательно разоренное голодом крестьянство продолжало уходить из губернии в благополучные по урожаю местности. Организованным путем через эвакуационный пункт было отправлено 81.068 чел. Детей эвакуировано было до 25.500 чел. Прибой беженской волны в Саратов был настолько велик, что еще осенью минувшего года все помещения бежгородка были переполнены и приведены в невероятно антисанитарное состояние, увеличивая смертность. Особенно большая смертность была в декабре и январе, когда прибывало ежедневно 150—200 чел. беженцев.

Стояла серьезная задача: помимо продовольственной помощи, оказать помощь беженцам и жильем. Найти готовые, вполне пригодные для этой цели, помещения было невозможно, пришлось затрачивать огромные денежные средства на ремонт и приведение в порядок выбывших из строя зданий. Всего организовано было 6 домов убежищ. В них приютилось 6.000 беженцев голода. При всех домах были открыты изоляционные квартиры для больных с обслуживанием их медперсоналом, а позднее в апреле был открыт особый патронат, где был введен правильный лечебный и диетический режим. На ремонт и содержание этих домов расходовалось в среднем ежемесячно больше 650 миллионов руб.. Всего израсходовано 2.744.300 т. руб. С наступлением весны, из опасения развития эпидемий среди ожидавшихся беженцев-обратников, открыто было два врачебно-питательных пункта в районах ж.-д. вокзала и на берегу Волги с общей пропускной способностью до 400 человек в день. Эпидемические заболевания среди беженцев-обратников почти не имели места. За два месяца существования этих врачебно-питательных пунктов через них прошло не более 2.000 человек.

Всего возвратников через Саратов до последнего времени прошло около 5.000 человек.

В городах и во всех голодающих поселениях открывались общественные столовые. В январе по всей губернии было открыто больше 2.000 столовых, из которых отпускаясь до 500.000 обедов. В начале февраля месяца была выяснена крупная убыточность содержания небольших столовых в сельских местностях. Отсутствие денежных средств на содержание прислуги в этих столовых привело к тому, что в них стали все чаще и чаще обнаруживаться случаи плохого изгото-

вления пищи и хищения продуктов. От голодающих крестьян стали поступать ходатайства о выдаче продовольственной помощи в сухом виде. Эти ходатайства были удовлетворены и государственная помощь в сельских местностях с указанного периода стала выражаться в выдаче пайка в сухом виде. Столовые были оставлены в городах. Несмотря на расширение питания, с каждым месяцем общее число столовых в июле было 1.164. Закрывание столовых не распространялось на детские столовые иностранных организаций, число которых непрерывно возрастало.

Начиная с января по наиболее голодным местностям губернии, с участием Губздрави, было организовано 74 врачебно-питательных пункта и отряда. Их задача состояла в том, чтобы больные на почве голода попутно с медицинской помощью могли получать и продовольствие в увеличенном размере. Врачебно-питательным пунктам и отрядам ежемесячно отпускаясь 21.500 усиленных пайков. Такую же задачу выполнили 4 врачебно-питательных отряда Украины и Белоруссии.

Положение городского пролетариата в смысле питания было немногим лучше положения сельского населения. Сокращение штатов в учреждениях и промышленности вызвало сильную безработицу в губернии. В одном только Саратове, число безработных в среднем, начиная с ноября и кончая июнем, равнялось 3.775 чел. Если прибавить к этому семьи безработных, то получается огромное число голодающих. Вот почему в декабре прошлого года в Саратове открылись столовые для безработных. Из этих столовых за 8 месяцев их существования было отпущено 396.962 обеда.

Начиная с апреля, когда заграничные организации начали усиленно разверты-

вать помощь взрослому населению, внимание помгол было сосредоточено на оказании продовольственной помощи нуждающимся членам профсоюзов, сотрудникам учреждений и питания больных.

Все детские учреждения как самого Саратова, так и губернии, получали дополнительное иностранное питание, но положение детей в смысле довольствия оставляло желать много лучшего,—с января по июль для детдомов было отпущено 16.288 п. продовольствия. В среднем на каждый месяц отпускалось по 2.715 пуд., что давало возможность содержать 5.430 ч. детей, считая в общем по 20 ф. продуктов на каждого человека в месяц.

Помгол при военкомате на продукты, высылаемые военным кругом, за время кампании содержал в г. Саратове 7 детских домов с 700 детей и в четырех уездах—Хвалынском, Вольском, Дергачевском и Новоузенском—500 детей.

Кроме того, на отчисление служащих Губвоенкомата содержались в Саратове 4 детучреждения на 292 человека.

Секцией помгол при Саратовских ВУЗ была открыта на 2.000 человек столовая, существующая до настоящего времени. Большую помощь секция ВУЗ оказала Губкомпомгоду в организации сборов и распространении литературы по голоду. Одним из наиболее удачных сборов является трехдневник „Студенты-голодающим“ в котором участвовало до 800 студентов, проходивший в марте и давший Губпомгоду значительные суммы. В марте секции ВУЗ было поручено организовать и провести денежную лотерею в пользу голодающих на один миллиард рублей, с выигрышными билетами на 300 миллионов рублей. Лотерея эта еще не закончена.

Транспортная Комиссия помощи голодающим организована была в августе

1921 г. и проводила свою работу по территории Рязано-Уральской железной дороги, выходящей далеко за пределы Саратовской губернии. Задача эта состояла в оказании помощи рабочим и служащим дороги. Путем отчислений, Транспортным помгол было собрано около 28 миллиардов рублей. Значительная часть этих средств пошла на покупку предметов первой необходимости для нуждающихся: им было приобретено 1.025 пар обуви, мануфактуры 8.000 арш., на реализацию урожая в совхозах дорзема было истрачено 6 миллиардов рублей. Транспортный помгол организовал 94 столовых, в которых питалось 17000 детей.

Видное участие в борьбе с голодом принимал Горсовет. Его работа протекала, главным образом, в области контроля и ревизии. С помощью Горсовета проведено обследование и учет голодающего населения в городе, а также проделана большая кампания по проверке нуждемости в иностранном питании. Горсоветом проведены мобилизации членов его на работу по проведению осенней и весенней посевной кампании, а так же для работы на продвижение продовольственных грузов.

Активнейшее участие в деле борьбы с голодом проявил Губпрофсовет. Его внимание было направлено на вовлечение промышленного пролетариата и служащих различных учреждений в дело материальной помощи голодающим. Своими отчислениями из скудного заработка и пайка члены Профсоюзов вносили большие средства на борьбу с голодом. Среди местных денежных поступлений, не считая общегражданского налога, взносы Профсоюзов по всем размерам занимают второе место, дав за время кампании около 7 миллиардов рублей денег. Кроме того, некоторые союзы, как, например, Всемиликосантруд и Ра-

биспрос, оказывали непосредственную помощь голодающим путем организации врачебно-питательных отрядов и прикрепление отдельных деревень.

По агитации центральное место в борьбе с голодом бесспорно занимают местные „Известия“, на страницах которых впервые заговорили о церковном золоте. Все самые мелкие факты и события, связанные с голодом, находили полное отражение в „Известиях“. Издания, посвященные исключительно голодной кампании, например, „Голос Поволжья“ и „Черная Година“ широкого распространения не имели.

Попутно с печатной агитацией с осени прошлого года приступлено к организации „Музея Голода“. За период голодной кампании с октября по июль, „Музей Голода“ проделал огромную агитационную и научную работу. Его задачей было зафиксировать и подвергнуть научной обработке возможно большее количество материала о голоде.

„Музей Голода“ в настоящее время имеет следующие материалы:

1400 образцов суррогатов пищи; 65 различных диаграмм таблиц; 245 снимков с голодающих, 53 акта о трупоедстве. Литературу о голоде 1891—93 и текущих годов о голоде. Газеты, плакаты, воззвания и 150 штук диапозитивов со своих экспонатов для чтения лекций.

Всего с ноября по июнь музей посетило 7.720 чел.

Выезжавшей на Украину и в Белоруссию экспедицией „Музея Голода“ было прочтено до 30 лекций со световыми картинками и демонстрацией суррогатов пищи.

Общая помощь оказанной губернии товарами выражается в 15.219.089 п.

Из этих 15.617.992 п. продовольствия и семян, брошенных на помощь голо-

дающим, на долю Правительства приходится 9.392.712 п., что составляет больше 60% всей помощи. Остальное количество продовольствия приходится на заграничные и общественные организации.

За время голодной кампании Помгол получил:

- | | |
|--|-------------------|
| 1) Кредиты и пожертвования от ЦК Помгол ВЦИК, включая сюда закрытые сборочные кредиты. | 44.209.631.012 р. |
| 2) Местных средств, собранных Губкомпомголом . . . | 81.694.386.131 „ |
| 3) Местных средств, собранных Укомпомголами . . . | 41.969.185.000 „ |

Всего: 167.873.202.143 р.

В местные средства включены и поступившие от общегражданского налога в размере 39.316.955.000 р.
Израсходовано Губкомпомголом . . 100.205.755.780 р.
„ Укомпомголами местных средств 36.636.290.000 р.

Денежные расходы, связанные только с разгрузкой и погрузкой продуктов иностранных организаций в пределах Саратовской губернии превышают 120.000.000.000 руб.

Кампания по изъятию церковных ценностей началась в Саратове с марта 22 г., а в уездах несколько позже. Этой работе претшествовала большая печатная агитация. Изъятие ценностей не встретило сопротивления со стороны верующих, если не считая одного случая, имевшего место в Ильинской церкви г. Саратова, где черносотенные элементы пытались недопустить комиссию по изъятию в храм. Затея эта кончилась полной неудачей и ценности взяты были в этот же день. Всего по г. Саратову в губернии до 1 июля изъято: серебра 270 п. 12 ф., золота 2 ф. 83 з.

По учету, произведенному Укомпомголами, по губернии имеется 63.100 разоренных хозяйств. В губернию возвра-

щаются беженцы, число которых к настоящему времени составляет более 10.000 чел. и равняется 2.000 дворов.

Пронесшимся недавно ураганом с градобитием уничтожены посевы у 5.000 хозяйств 27.500 душ населения. Этой части населения нужна помощь и семенная и продовольственная.

Хозяйств с плохим урожаем, лишивших их возможности произвести засев озимых полей в должных размерах, имеется в губернии 38.000. Эти хозяйства остро нуждаются в семенной помощи хотя бы по 7 пудов на хозяйство. Бездомного местного и пришлого элемента в губернии находится по неполным данным уездов до 9.000 чел.

В учреждениях Губоно находится 8000 детей, необеспеченных госнабжением. В течение всего голодного периода эти дети снабжались Губкомпомголом.

Беспризорных детей в губернии не меньше 43.000 чел.

Помощь всем перечисленным должна протекать в двух направлениях: восстановление крестьянского хозяйства и помощь продовольствием.

Разрешение этих основных задач требует, считая на хозяйстве беспосевных, обратников и пострадавших от стихийных бедствий необходимым по 10 пуд. семян на каждое хозяйство, 701.060 пуда.

Для хозяйств с плохим урожаем должна быть оказана семенная помощь в размере 7 пудов на хозяйство, всего 266.000 пуд.

Необходимая семенная помощь для общественных посевов волостных Комитетов взаимопомощи в 7 уездах, по 2.000 десятин на уезд, всего 14.000 дес. равна 98.000 пуд.

Размеры общественных запасов в 2.000 дес. на уезд взяты из примера 6 остальных уездов, где Комитеты взаимопомощи сделали запашку под зябь от 2.000 до 6.000 дес. на уезд.

На приобретение 20.000 рабочих лошадей, из расчета одна лошадь на 3 хозяйства и по 75 пуд. хлеба на покупку одной лошади, нужно 1.500.000 пуд.

Всего на 65.106 бесхозяйственных дворов потребуется по приведенному выше расчету 21.702 лошади, принимая во внимание уже закупаемых Губсельсоюзом, на средства отпущенные Госбанком лошадей. Кроме того, принято в соображение количество лошадей закупаемых для губернии Белорусским ЦКПом-

гол. Таким образом, округлены потребности в рабочем скоте до 20.000 голов.

На ремонт и приобретение мертвого инвентаря, в среднем по 10 пуд. на каждое нуждающееся хозяйство нужно 651.106 пуд.

Продовольственная помощь названным хозяйственным группам могла бы быть оказана государством в виде льготной ссуды. Для этой цели потребуется всего на 306.430 душ. по $1\frac{1}{2}$ пуда продов. на душу в год—1.378.935 пуд.

С И М Б И Р С К А Я Г У Б Е Р Н И Я.

Населения в Симбирской губернии числилось по сведениям Центрального Статуправления 1.643.000 ч.; по данным переписи 1920 года в Симбирской губернии состояло сельского населения взрослого 849 888 ч. и 763-793 детей.

Валовой сбор зерна в 21 году равнялся 3.800.000 пудам, среднее количество зерна на душу 2.6 п. картофеля 2.7 п.

К началу 22 года голодало по точным сведениям Губстатбюро 581.318 взрослых и 498.053 детей, всего 1.079.371 человек.

Первоначальная работа по оказанию помощи голодающим была предпринята Губисполкомом с июня месяца 1921 г. Она выразилась в составлении плана усиления переселений, организации к осени питательных пунктов для остро нуждающихся крестьянских селений, посылки маршрутов в Сибирь, получении семян для ярового клина, освобождение Симбирской губернии от продналога на мясо. Кроме этого, был выработан план общественного питания.

Губкомпомгол был организован в августе 21 года. Им немедленно были созданы Помголы в уездах и комиссии помощи голодающим при всех отделах Губисполкома и профсоюзах. В волостях и селах созданы были комитеты взаимопомо-

щи и некоторое время существовали волпомголы, впоследствии, как организации параллельные комитетам взаимопомощи, распушенные.

Засев озимого клина предполагался в размере 460.381 дес. засеяно 324. 600 дес. Затрачено на посев 2.272.900 пудов семян, из коих 1.022.079 п. даны Центром, 2.244 получены путем товарообмена и 1.259.577 семян было у населения. Нехватило на 154.800 вспаханных дес.— 1. 150.100 пудов семматериала.

Для засева ярового клина на 1 апреля получено 1.486.952 п. семян, что по отношению к наряду составляет 111.7%.

Картофель был занаряжен в количестве 1.000.000 п., а фактически поступило к сроку посадки 549.575 пудов.

Засеяно ярового клина в 1921 г. 325.000 десятин.

Недосев в яровом и озимом клину 21—22 г.г., в сравнении с общей площадью пахотной земли, равен 50%.

За июнь месяц голодало в Симбирской губ. 575.440 чел. детей; питалось в столовых 309.360 детей; роздано детям 101.508 сухих пайков.

Эвакуировано детей по 1 июля 21 г.— 11.543. В детучреждениях Симбирск. губ. на тот же срок состояло около 9.000 бесприютных детей.

Взрослого населения в июне голодало

684.088 чел.; роздано в июне сухих пайков 505.865.

Операции скупки и эвакуации скота начаты с первых чисел сентября 1921 г. к 1-му декабря скуплено 1.267 лошадей. Принято на прокорм от различных учреждений 115 лош. и 10 голов рогатого скота. Закуплено фуража для скота в пределах губернии 25.168 п., в других губерниях 15.346 п.; поступило по нарядам секции спасения животноводства 17.884 пудов. Была проведена агиткампания по заготовке суррогатов—древесного сена и силосов, и это спасло не одну тысячу скота. Гибель рабочего скота к 17 июня 1922 года выразилась в 60%, гибель крупного рогатого скота в 70%.

На скупку инвентаря отпущен кредит в 300 миллионов рублей (ден. 21 года). О результатах операции сведений нет.

На 1 июля эвакуировано взрослых 95.479 чел. Переселение осуществлялось, главным образом, „самотеком“.

Общественные работы, за неимением средств, первоначально не производились. В мае были организованы работы по

починке государственных мостов и санитарной очистке Симбирска.

Местные средства слагались из промыслового сбора, %%% отчислений от ввозимых грузов, сборов с театров и торговых сделок. Промысл. налог дал на 1 июня 20.276 п. разных продуктов; путем товарообменных операций приобретено губсоюзом с начала кампании по 1-е июля разных продовольственных грузов 476.351 пуд.

Благополучные прикрепленные губернии дали по 1-е июля 183.162 п. 23 фун. продовольствия.

Собрано внутри губернии на 1-е августа 1922 г.—1.327.148 р. ден. 22 г.

Продуктами 4.594 п. 35 ф.

Связь внутри губернии проводилась путем издания соответствующих инструкций, или же путем посылки специальных лиц. Так, во время реализации семенного материала было послано в разные места 250 товарищей для содействия успешному проведению данной операции.

Связь с Центром была налажена вполне удовлетворительно.

ТАТАРСКАЯ С.С.Р.

С 28 го июля 1921 г. начала функционировать Центральная Комиссия помощи голодающим Т.С.С.Р.

Только что призванная к жизни, поставленная в совершенно новые, небывалые еще условия деятельности, Комиссия помощи голодающим при ТЦИК вначале вынуждена была работать по принципу наибольшей ударности.

Но время шло, широкие массы населения Татареспублики прониклись сознанием серьезности момента и готовы были идти навстречу мероприятиям Помгола; появились на местах кадры постоянных работников; наметился целиком аппарат, и помощь голодным выросла и ширилась. При всей затруднительности личного экономического положения в условиях полного безденежья казанский рабочий — в лице своих профессиональных организаций и фабрично-заводских объединений—выказал достаточно понимание своего долга к более его пострадавшим от голода товарищам крестьянам. Не говоря уже о принятых ежемесячных отчислениях 2% заработка, в пользу голодающих, нужно упомянуть о добровольных пожертвованиях. В 227 предприятиях и учреждениях с 14.914 рабочими производились постоянно добровольные отчисления, давшие в общей сумме—201.602 рубля (знаками 1922 г.) и 1670 пудов 29 ф. продоволь-

ствия, главным образом, муки и ржи. Независимо от этого поступило около 7.355 пудов продовольствия. Из пожертвований вещами необходимо отметить 16 серебряных медалей от Союза Все-медикосантруд и 2 плуга и 5 пар обуви от работников просвещения.

Союз транспортных рабочих в течение всей зимы питал пять деревень в Арском и Свияжском кантонах общ. чис. до 1.000 чел., а деревообделочники приняли в свои семьи 106 чел. детей из разоренных семей. Казанский пороховой завод в Спасском кантоне произвел выдачу муки по 10 ф. на 1.960 чел. голодного населения.

Параллельно с помощью на сторону шла и помощь внутрисоюзная, своим наиболее обесилевшим товарищам. Эта помощь выразилась в 35.674 руб. в знаках 1922 года, 90 пудах 22 ф. муки и 30 пар обуви. Отдельно от этого, транспортники взяли на свое иждивение 13 сирот умерших товарищей. Завод быв. Крестовникова первый взял на свое иждивение 20 голодных детей, Союз Транспортных рабочих принял на свое иждивение 30 чел. детей.

Общее понимание и крепкая единая поддержка рабочими мероприятий Помгола (как в вопросе об изъятии церковных ценностей) позволяли послед-

нему решительнее проводить их, указывая, на пример рабочих обывательским массам.

В красноармейских частях сильно чувствовалась кровная связь с голодающей деревней. В частях было собрано до 300 миллионов рублей, израсходованных на организацию детских домов и домов инвалидов.

Продуктовые пожертвования складывались из ежемесячных отчислений (одного пайка со 100 красноармейцев) и это дало возможность Военпомгол содержать два детских дома и несколько домов инвалидов.

Первоначально эти поступления были невелики, но 24-го октября гарнизонной комиссией помощи голодающим был уже открыт гарнизонный дом ребенка. В непродолжительном времени продуктовые поступления возросли до такой степени, что явилась возможность открыть два детских дома — один им. Киквидзе, другой Гарнизонный, «имени 1-й годовщины Красной Армии». Кроме них, были приняты от Наркомсобеса дома инвалидов. К февралю 1922 г. определилась точная цифра ежемесячно отпускаемых Окрпомгол пайков — 625 детских и 100 инвалидских, что, продолжаясь и теперь, дает возможность покрывать все расходы на гарнизонные детучреждения со штатом более 400 детей.

Нижеследующие цифры говорят о движении населения в детдомах и домах инвалидов:

На 1-е апреля в дет. домах состоит . . .	446 чел.
На 1-е мая	455 "
" " " в доме инвалидов	29 "
" " " им. 16-й Див.	246 "
На 1-е июня	185 "
" " " 4 г. Кр. Ар.	185 "
" " " инвалидов	62 "
На 1-е июля	255 "
" " " в дет. дом. 16 Див.	255 "
" " " 4 г. Кр. Ар.	185 "
" " " инвалидов	71 "

Постановка дела в детских домах

обращает внимание своей продуманностью и целесообразным распланированием времени детей. С июня дети переброшены за город на дачи. Бельем, верхними костюмами дети снабжены в достаточной степени и наглядно демонстрируют заботу красноармейцев о голодном крае. Отдельный Батальон Войск Г.П.У. в свою очередь содержит детский дом на 139 человек.

В военно-кооперативных организациях идет работа по созданию нормального необходимого голодным ТР товарообмена.

Безвыходное положение, в котором очутилось крестьянство ТР к осени 1921 г., когда наивысший урожай по наиболее благоприятному Арскому кантону едва доходил до 8,1 п. с десятины (свед. Наркомпрода), а в других кантонах спускался до пуда и ниже, когда по официальным сведениям Помгол из общей цифры населения на 1-е января 1922 г. 2.773.770 чел. без посторонней помощи могло существовать лишь 23.925 чел., всего 3%, уже достаточно говорит о полной невозможности какой-либо помощи со стороны крестьян. Можно лишь отметить цифры поступления натуралога. Процентное выполнение натуралога на мясо доходит до 61,9%, задания, выражаясь в количестве 24.774 пуд., цифры, которые значительно способствовали пополнению ресурсов Наркомпрода.

Выбиваясь из последних сил, крестьянство организовывало доставку семян перед озимой семкампанией и доставку кукурузы АРА, весной 1922 г.

Необходимо отметить работу Студкомпомощи голодающим, постоянно шедшего навстречу начинаниям ЦКПомгол и никогда не отказывавшего в посылке иногда необходимых работников из студентов. Осенью Студ. Комиссией помощи проведена была большая работа по

обследованию детучреждений, станций и пристаней — мест скопления переселенцев — работ по организации в кантонах, п/отделов охраны детей. В декабре мес. Студкомпомгол выделил значительное количество студентов для учета детского населения г. Казани. Из своих скромных средств Комитетом в апреле мес. передано в распоряжение ЦК Помгол 20 миллионов рублей.

Что касается других слоев населения, то какой бы то ни было инициативы в деле помощи проявлено ими не было.

Согласно рекомендованного ЦКПомгол принципа: «Десять сытых кормят одного голодного» в декабре 1921 года президиум ТЦИК ввел обязательное отчисление 3 фунтов хлеба со всех работоспособных граждан г. Казани. Эта мера не оправдала возлагавшихся на нее ожиданий: январь и февраль месяцы были месяцами особо острой нужды и для городского населения. После того, как торгово-промышленная часть населения внесла причитающееся с нее количество муки, были освобождены от уплаты налога семьи красноармейцев и некоторые группы госснабжения. Несмотря на данное разрешение о приеме вместо муки денег по эквивалентной стоимости, все же налог не был уплачен полностью.

Поступления 3 фунтов налога выражаются в следующем:

Хлеба	218 п. 24/2 ф.
Муки	287 " 341/4 "
Дензнаков	64. 383. 250 руб.

Вопрос об общественных работах для голодающих быстро встал перед ЦКПомгол.

Дензнаков было ассигновано лишь 15 миллиардов, и работы начались лишь в узких пределах местных требований Татнаркомзема. В группу этих требований вошли все неотложные сельско-

хозяйственные, мелиоративные работы в кантонах, преимущественно, в совхозах, опытных полях и садах. Эта осенняя трудкампания в полях была закончена в ноябре месяце и, обойдясь в 667.291.000 руб. потребовала для себя 529.242 конных поденщин и 22.120 пеших. В Казани на средства Компомгол произведены работы крупного общественного значения. На ассенизационные работы было отпущено 500 миллионов рублей.

Что касается других сторон помощи голодающим с известным уклоном в сторону поддержания производительных сил в крае, в частности, деятельности местного Кустпрома, то какого-либо серьезного значения она не имела.

Всего в ТР ввезено зерновых продуктов 144.514 п. 26 ф. и картофеля 35.679 п., рассчитанных кооперативными организациями на 148.581 едока.

Государственное снабжение в сентябре 1921 г. выражалось в выдаче 180.124 пайков. Кроме того, получали дополнительное питание (обеда) дети в детстоловых, школах (детсадах), диетических столовых и т. д. 81.510 пайков. Никакого питания голодающего взрослого населения не существовало, питания нового контингента беспризорных голодающих детей организовано не было. Комиссия и в то время не имела еще никаких, абсолютно, средств, и потому к организации питания голодающих приступить не могла. Единственной попыткой в этом направлении была организация 220 столовых при школах в кантонах на 11.800 детей.

Поступило продуктов в фонд Помгол за сентябрь и октябрь 49.059 пудов и еще некоторые другие мелкие поступления различных продуктов, коими и исчерпываются все ресурсы Комиссии.

Государственное снабжение, понизившись на ноябрь месяц до 18.880 пайков

так фактически и осталось на одном уровне все время. С декабря месяца должно было усиленно развиваться общественное питание в соответствии с планом ЦКПомгол. Так, на декабрь мес. по плану ТССР предназначалось 310.000 пайков, на февраль—то же, на март—350.000.

В самом начале кампании помощи большое значение имели в деле общественного питания и устранения первой волны беженцев 3 врачебно-питательных поезда.

Необходимо отметить исключительно плодотворную деятельность иностранных организаций, работающих в Казани, главным образом АРА и МРК. АРА, прибывшая и открывшая свои действия в середине сентября прошлого года приняла на свое иждивение больных взрослых кантонов, уделив им 5.000 пайков из числа детских, а на март 22 г. средствами АРА предусмотрено было осуществить питание 1.000.000 взрослых, кроме отпускаемых на тот же месяц 500.000 детских пайков. Представители МРК, прибывшие с 29 вагонами продуктов, употребили продукты на питание 6.000 больных г. Казани и 14.000 детей кантонов.

Всего по 1 июля были выданы 1.699.392 паевые единицы, содержавшие в себе 408.483 пуда муки, 144.759 пуд. крупы, 450.791 п. картофеля и 110.021 п. мяса-рыбы.

Со скромной январской цифры 150.000 взрослых и 113.250 детей Помгол ТЦИК в феврале уже переходит на цифру 168.750 взрослых и 125.561 детей, в июле месяце же, в связи с распространившейся и на взрослых помощью АРА (выдача кукурузы), питания взрослых не производилось, но цифра питания детей дошла до 240.000 человек. Принимая же во внимание оказываемую при ближайшем содействии Помгол ТЦИК помощь иностранных организаций, необходимо

констатировать, что питание населения за шесть месяцев 1922 года поднялось с цифры 442.678 человек до 1.646.984 ч., что составляет 71% всего населения ТР.

В общей сложности поступило в фонд Помгол по 1-ое июля 1922 г., 341.157 пуд. муки, 209.922 п. крупы, 461.118 п. картофеля, 106.657 п. мяса 13.689 п. жиров, 1.252 п. соли и 2.802.412 шт. яиц (последнее исключительно местное поступление). Из этого количества поступило из центра: муки 187.504. крупы 55.143. картофель 268.325, мясо-рыба 33.814, жиры 2.565. соль 1.252.

Со 2-го апреля по 12-ое июля для взрослого населения получено: кукурузы 2.311.175 п. 33 ф., ржи 78.645 п. 33 ф. Полученные АРА грузы позволили широко развернуть здесь помощь голодающим, при чем цифра питающихся неуклонно росла, выражаясь к 1-му января в 198.978 детей, к 1 фев.—303.455 детей и, наконец, к 1 июля—545.000 детей и 832.000 взрослых. Детское питание дает 750 калорий ежедневно, взрослые получают по 1 фун. кукурузы в день. Последние данные АРА по двухнедельной сводке на 1-ое августа рисуют дело помощи в ТР в следующем виде.

Детских столовых открыто в 2.650 населенных пунктах, общее количество их 3.372 ч. Питается в них 532.382 чел.

Закрытых учреждений, пользующихся питанием АРА—304, обслуживающих 15.880 детей.

Одежду и обувь получило 125.634 чел.

В столовых для беженцев получает питание 1.013 чел. Кукурузой снабжается 825.669 чел. и в госпитали отпускается продовольствия на 6.392 больных.

Таковы размеры помощи АРА.

Затрудняясь привести точные цифры ввоза в ТР Межрабпомгол, можно все же дать сведения, приблизительно рисующие размеры помощи союза рабочих, на основании ежемесячно выдаваемых пай-

ков, при чем калорийность каждого равняется 1800-2000 калорий. (Это наивысший для ТР размер пайковой единицы, не считая пайка госснабжения—2400 калорий). Первоначально Межрабпомгол отпускалось до 23.000 пайков. Теперь, улучшив качество пайка она выдает их менее, всего на 4.911 чел. Шведская организация помощи торгово-промышленных предприятий сделала свой вклад в дело питания ТР, прокормив своими продуктами в течение 3-х месяцев 28.000 человек в Спасском и Тетюшском кантонах.

Германский Красный Крест, имея преимущественно задание медикосанитарной помощи, все же делился своими собственными запасами для организации двух врачебно-питательных отрядов и двух походных лабораторий, выделив 1.440 ф. мясных консервов говяжьих, 480 ф. консервов бараньих, 80 ф. сала, 4 мешка соли, т.е. 400 ф., 150 ф. сушеных фруктов, 2 ящика лимонов, 40 ф. мармеладу консервированного, 1000 ф. крупы манной и 24 бутылки коньяку.

Кроме того, выдана детская одежда в небольшом количестве казанским детям в виде Рождественских подарков. Выдано: 100 пачек кекса, 30 плиток шоколада и 6 мешков манной крупы. В июне месяце, независимо от планового поступления в Казань прибыл представитель Украинской ССР, представитель жел. дор. помгол Казатинского участка с 5-ю вагонами продгруза, какой был им распределен лично в 4-х волостях Мамадышского кантона, при чем указанные волости были обеспечены продовольствием полностью на 1 месяц.

Точно также в порядке частной инициативы в конце февраля месяца в Казань были доставлены 35 вагонов продгрузов из Манчжурии, при чем 5 вагонов с продовольствием и некоторыми матери-

алами были направлены Харбинским Общественным Комитетом помощи голодающим, а остальные 30 вагонов направлены двумя крупными фирмами г. Харбина.

Наконец, с последних чисел мая 1922 г. в ТР начали поступать вагоны с продовольствием, закупленным на изъятие церковные ценности, общее количество которых в последнее время выражается цифрой 60.000 п. финляндской муки.

В заключение, необходимо отметить несколько главных отрицательных моментов в получении продгрузов. Это, во-первых, затрудненное положение вообще с подходом грузов к местам их назначения, как результат необеспеченности ТР жел. дор. сетью, и, во-вторых, простой грузов, с чем постоянно приходилось бороться Помгол, и, наконец, в-третьих железнодорожные утечки.

Из Центра всего в Татарскую Республику с июля 21 г. по июль 22 г. поступило 3494.080 миллионов рублей 17 миллиардов даны были торговыми операциями, около 7 миллиардов поступило от %%% обложений торговцев, промышленников и служащих, 8,691,000,000 позаимствовано с кредитов 1921 г. и 146.913.315 руб. переведены Владимирским и 200 миллионов Сибирским Компомгол.

Комиссия по изъятию ценностей закончила свои работы 20 мая и изъяс 405 пуд. 22 ф. 8 зол. 72 доли серебра, серебряной монеты на 764 руб. 75 коп., золота 1 ф. 21 зол. 73 доли, кроме того, разных золотых украшений с камнями весом 92 зол. 25 д. жемчуга 5 ф. 88 з. 59 д. и драгоценных камней 1086 шт. весом 115 карат.

Была проведена большая агитработа путем печатной и устной пропаганды.

Наркомздравом в середине зимы была устроена выставка суррогатов питания, а ЦК Помгол, фотографически фикси-

ровал все проявления голода и моменты борьбы.

За время с начала кампании по январь 1922 г. в санпоездах эвакуировано 8411 детей.

Количественно росли с каждым месяцем размеры помощи детям, с ноября поднявшись с 54.668 дет. до 107.850, в январе (Помгол) и с 195.508 до 202.250 (у АРА). К 1-му июля Помгол питал детстоловых 165.664 детей, разные организации—29.984. АРА, открыто в 2.650 населенных пунктах 3654 детстоловых питается в них к 1 июля 541.572 чел.

Все нетрудоспособные, а также и семьи умерших, получали пенсию, которая за июль выражалась цифрами от 1½ до 4 миллионов. Для безработных устроен особый временный приемник, где они могут проживать до получения заработка, при чем безработные с трехгодовым стажем имеют право на пособие и паек.

В кантонах кассы социального страхования еще не открыты, но нетрудоспособным выдается паек, семьям красноармейцев и семьям умерших инвалидов выдается паек по карточке „Красная Звезда“.

За июнь месяц частично выдача денежных пособий заменялась выдачей продуктов.

Общая цифра отправленных в Польшу эшелонами достигает 14612 чел. и 389 человек отправлено одиночным порядком. В Латвию был отправлен единственный эшелон в августе месяце 1921 г. в 450 чел. и одиночным порядком выехало 14 человек. В Литву отправлено 40 и в Белоруссию 8 человек. Также постоян-

но, каждый месяц отправлялись из ТР на родину военно-пленные, общее количество которых достигало 275 человек. Масса скопившихся в городе крестьян регулярно вывозилась из ТР. Особенно интенсивно проведена была эвакуация когда из общего количества в 24.022 чел. вывезено было 23.150 человек. Переселение это закончено в феврале 1922 г.

В связи с спросом на физический труд (в Донецком районе и др. местах) наблюдалось огульное лечение туда рабочих, при чем аппаратом Татэвака воспользовалось 54.585 чел. местных рабочих и 17.816 чел. прошедших транзитом.

В мае 1922 года, в связи с близостью урожая начиналась обратная тяга крестьян к своим хозяйствам. Таких в мае месяце реэвакуировано 4.813 чел. и в июне 4.876 чел.—всего 9 869 человек.

Всего за 11 месяцев деятельности Татэвакбазы из пределов ТР вывезено 169.148 человек, что составляет около 10% всего населения.

Громадным напряжением сил и энергии органами Наркомздрава, применением почти военной дисциплины удалось задержать и постепенно свести на нет холерную эпидемию в июне и июле 21 г. Наступили осенние холода. Тысячи людей, скопившихся в холодных, сырых и грязных помещениях, вновь дали резкую вспышку заболеваний, преимущественно тифом.

Общее же количество заболеваний на почве голода достигло 960.470 чел. (45% населения всей ТР), из которых умерло 112.961. Средний процент смертности за год равняется 11.7.

Таблица заболеваний инфекционными болезнями по Татарской Республике за 1921 и 1922 г.

М Е С Я Ц Ы.	Т И Ф Ы.				Инфекционные болезни.			
	К а з а н ь.		К а н т о н ы.		К а з а н ь.		К а н т о н ы.	
	1921 г.	1922 г.	1921 г.	1922 г.	1921 г.	1922 г.	1921 г.	1922 г.
Январь	1283	3552	6901	7698	—	3614	13158	12015
Февраль	1039	2677	9048	778	—	2702	16551	11769
Март	847	2724	6914	11052	—	—	15077	13052
Апрель	581	1739	3922	6225	—	—	9157	8847
Май	488	1777	2848	4628	—	—	5484	7339
Июнь	533	886	1984	1958	—	—	11677	613
Июль	326	—	1177	—	—	—	19528	—
Август	598	—	1099	—	—	—	14084	—
Сентябрь	934	—	2269	—	—	—	13877	—
Октябрь	1661	—	3192	—	—	—	8450	—
Ноябрь	3176	—	5367	—	—	—	10818	—
Декабрь	3179	—	7915	—	—	—	15491	—
Итого	14745	13335	52725	39342	—	6316	154352	53635

Таблица заболеваний и смертности на почве голода по Татарской Республике за период с 1-го июля 1921 года по 1-е июля 1922 года.

М е с я ц ы.	Взрослых.		Д е т е й.		В с е г о.		% смертности.
	Заболено.	Умерло.	Заболено.	Умерло.	Заболено.	Умерло.	
Июль 1921 г.	6.186	400	—	66	6.186	466	7,5
Август	7.979	1.483	—	88	7.979	1.571	19,7
Сентябрь	3.330	1.751	—	87	3.330	1.837	55,1
Октябрь	772	247	—	32	772	279	36,1
Ноябрь	8.716	75	2.698	23	11.414	98	0,8
Декабрь	79.521	3.925	38.204	921	117.725	4.846	4,1
Январь 1922 г.	97.188	5.729	43.337	3.902	140.525	9.631	6,8
Февраль	113.601	13.444	76.386	9.655	189.987	13.099	6,9
Март	142.906	19.848	74.132	15.427	217.038	35.275	16,2
Апрель	124.625	17.845	52.395	8.736	177.020	26.681	13,8
Май	39.920	9.401	19.939	3.287	59.859	12.688	21,1
Июнь	6.557	6.126	57	613	6.635	6.589	99,3
Итого	631.321	80.274	307.154	42.837	960.470	112.961	11,7

Первые признаки сокращения посевной площади определенно наметились уже с первых лет империалистической войны и сельскому хозяйству края удар нанесен был еще 67 лет тому назад. Начиная с этого времени каждый год давал новые и новые сокращения посевной площади.

Постепенная убыль конского состава, постепенное зарастание сорной травой пахотных земель, все это способствовало дальнейшему сокращению площади.

В 1921 году положение было почти безнадежное, когда выяснилось полное отсутствие у населения семенного материала. Было засеяно 1.046.814 десятин. По отношению к довоенной площади засева это составляет сокращение до 50,4%, при чем сравнительно с площадью засева 1920—1921 г. сокращение равняется 38,3%.

Крестьянск. хозяйств.	В 1920 г.	1922 г.	Разорено.	%.
Всего по ТССР	529.075	443.509	75.566	16,17

Мертвый инвентарь, почти не пополнявшийся за последние годы, пришел за это время в полную негодность на 53% общего количества.

Необходимо отметить размеры помощи прикрепленных благополучных районов.

На первом месте по абсолютному количеству прибывших в ТР продгрузов следует поставить Ярославль, давший 310.882 пуд. 21 ф. продгрузов, преимущественно картофеля. Далее, на 2-м—Сибирь, приславшую 104.783 пуд. 10 ф. (мука, пшеница, просо), на 3-м—Курск 59.291 п. 26 ф. (просо), на 4-м—Украина—52.663 п. 32 ф. (рожь, пшеница, греча, ячмень), на 5-м—Владимир—49.864 п. 32 ф., на 6-м—ДВР—33.167 п. 28 ф. (из них 30.000 пшеница) и, наконец, на 7 и 8-м—Петроград и Москва.

Впрочем, помощь Петрограда выразилась не в поступлении продгрузов, а

В 1922 году было засеяно озимого 419506 десят. ярового 623.925.44.

На борьбу с вредителями было выделено 15.000.000.000 рублей и яды: парижской зелени—15 пудов, мышьяку—5 п. и 5 опрыскивателей. Был командирован химик с удушливыми газами, но предварительные опыты положительных результатов не дали.

Количество скота в 1922 году, как крупного рогатого, так и лошадей рабочих по сравнению с 1920 годом сократилось первое на 62:44%, а второе на 65:37%. Племенной скот в ТССР сохранился значительно более, чем иростой. Это объясняется тем, что племенной, как рогатый скот, так и лошади были вывезены осенью 1921 года из пределов ТССР.

Сокращение крестьянских хозяйств характеризуют цифры следующей таблицы:

в помощи деньгами и различного рода вещами и материалами. Ценным подарком Петросовета, полученным крайне своевременно, является грузовой автомобиль облегченного типа. Большое значение для края имели также и подарки, присланные из Петрограда. 900 пудов мыла, полученные в Казани в ноябре месяце, были весьма ценным и имеющим специальное значение подарком, так как это совпадало по времени с мыльным кризисом в детдомах Казани. Особо важное значение для ТР имели полученные из Петрограда медикаменты на сумму около 50 миллиардов.

При всей затрудненности в ТР положения с денежными знаками, здесь все же был проведен общегражданский налог, сбор с которого был закончен лишь к 31 июля. Окончательные цифры поступления выражаются в 5.716.680 руб. (зн. 22 г.)

УКРАИНА В БОРЬБЕ С ГОЛОДОМ.

Голод, его размеры и последствия.

В Украине официально признаны были пораженными голодом 5 губерний: Донецкая, Екатеринославская, Запорожская, Николаевская и Одесская; эти губернии, в экономическом отношении занимают центральное место на Украине, ибо в них сосредоточилась почти вся металлургическая и металлообрабатывающая промышленность и, в них же велось наиболее культурное и интенсивное сельское хозяйство. Население этих губерний равнялось в 21 году: Николаевской губ.—1.307 тысяч, Запорожской—1.356 тыс. Екатеринославской—1.798 тыс., Одесской—1.911 тыс., Донецкой—2600 тыс., всего—8.972 тыс. Таким образом, население голодгуберний составляло 36% всего населения Украины, составлявшего 25.451.000 жит.

Империалистические и гражданские войны и, сопровождавшие их эпидемии, унесли сотни тысяч взрослых работников земли, истребили значительную часть сельско-хозяйственного инвентаря, понизили, и без того не высокую, сельско-хозяйственную технику. Бандитизм еще более усилил процесс распада крестьянского хозяйства. Небывалая засуха 1921 года перешла в мучительный голод для многих сотен тысяч городского

и сельского населения Украины. Уже в июле 21 года стала вырисовываться довольно ясно картина надвигающегося недорода. Сведения, поступавшие с мест, дают резкое ухудшение состояния главных хлебов, по сравнению с весенними месяцами того же года. Так, на 15-е мая определялся средний балл 3,3, на 15-е июля 2,5. Наиболее резкое ухудшение замечается на юге и юго-востоке, в лучшем положении находятся губернии юго- и северо-запада. Этот перелом в состоянии полевой растительности объясняется, главным образом, необычайной засухой, стоявшей в значительной части Украины, когда во многих местах поля были выжжены настолько, что погибли не только культурные растения, но и сорные травы и даже солома, которая могла бы служить на корм скоту. В Харькове, по данным метеорологической станции, за год выпало 354,6 мм осадков, на 162,6 мм меньше многолетней средней. За последние 80 лет было только три года еще более сухих, а именно: 1869, 1885 и 1920. Если принять во внимание, что засушливому 1921 году предшествовал еще более сухой 1920 год, то станет ясно, как ничтожны были запасы влаги в земле.

Но 1921 год был вместе с тем и годом массового размножения вредителей,

как-то: лугового мотылька, озимой совки, проволочного червя и некоторых видов грызунов.

Суслик уничтожил в одной Харьковской губ. 10% посевов. Больше всего пострадали от вредителей Екатеринославская и Донецкая губернии. Лишь в трех губерниях—Волынской, Подольской и Черниговской—урожай оказался выше среднего; в Киевской и Полтавской он близок к среднему, а в остальных он значительно ниже среднего. Ко времени уборки средняя отметка по семи главным хлебам (озимой ржи, оз. и яр. пшеницы, ячменя, овса, проса и гречихи) была по губерниям следующая:

Запорожская	1,4
Николаевская	1,6
Екатеринославская	1,8
Донецкая	2,0
Одесская	2,0
Кременчугская	2,2
Харьковская	2,4
Полтавская	2,8
Киевская	2,8
Черниговская	3,1
Подольская	3,2
Волынская	3,6

В некоторых уездах наиболее пострадавших губерний, погибло 50—90% всех хлебов. Наиболее мрачную картину в этом отношении представляли: Днепровский, Херсонский и Николаевский уезды Николаевской губ. (погибло 60—100%), Мелитопольский, Бердянский, Запорожский, Б.-Токмакский и Гуляй-Польский уезд, Запорожской губ. (70—95%), Криворожский, Екатеринославский, Верхнеднепровский и Павлоградский Екатеринославской губ. (озимых погибло 75—95%, яровых 40%—92%), Одесский, Тираспольский, Вознесенский, Первомайский и Балтский уезды Одесской губ. (озимых 35—75%, яровых 35—98%)¹⁾.

Вообще, валовой сбор главных хлебов по всей Украине составлял в 1921 году 298,495,1 тысяч пудов, между тем, как в 1916 году, по тем же хлебам было собрано 985,655,7 тысяч, т.-е. весь сбор равнялся 30% нормального. По отдельным губерниям результаты сбора были гораздо хуже. Приведем некоторые цифры для голодных губерний.

Губернии.	Валовой сбор в тысячах пуд.		Отнош. сбора 21 г. к норм. в %	С 1 деснт. в 1921 г.
	Нормал.	1921 г.		
Одесская	75.462,7	12.447,1	17	7,6
Донецкая	104864,0	12.934,1	12	9,2
Екатеринославская	94.963,2	4.809,5	5	3,7
Запорожская	100.555,4	5.118,1	5	3,3
Николаевская	93.674,5	3.655,7	4	2,9

По всей Украине остаток на душу в 1916 году составлял 42,6, а в 1921 году всего 8,5 пуда²⁾.

Во многих уездах этот остаток был на много ниже: так, Б.-Токмакский у. дал на душу 0,7 пуд., Тираспольский у. Одесской губ. 5,7 пуд. Одесский у. той же губ.—2,1 пуд.

Приведенные выше данные указывают, что если еще летом 21 года могло казаться, что Украина, бывшая до того постоянно житницей всей России, избегнет в этом году ужасов голода, то уже к осени положение вполне определилось: часть Украины начинает голодать. Да это и понятно. Если мы даже предположим, что потребность населения в хлебе, в связи с недородом, могла понизиться до 10 пуд. на человека, то и тогда указанная выше цифра остатка на

¹⁾ „Народное Хозяйство Украины в 1921 г.“, стр. 37—38.

²⁾ „Урожай 1921 г. на Украине“. Статистич. Бюлет. П. С. У. № 5.

душу ни в какой мере не могла, конечно, удовлетворить потребностей населения. До декабря, в виду плохой информации, о числе голодающих нет точных сведений. Такие сведения начинают поступать более или менее аккуратно лишь в декабре. Таблица на стр. 256 рисует постепенный рост числа голодающих.

В то время как в декабре голодающих насчитывается 12% населения, к январю этот процент возрастает до 20, а в мае до 40. Особенно велик процент голодающих детей. Питание населения падает неимоверно сильно. Так, в феврале мы имеем следующие данные для характеристики питания населения:

(на душу населения приходилось в день калорий)

в Донецкой	1.311
„ Екатеринославской	1.062
„ Запорожской	511

Если принять для взрослого едока норму питания равной 2500—3000 кал., то питание было ниже нормы более чем на 50%. Население в поисках пищи обращается к всевозможным суррогатам. Едят всё: различные корни, шелуху проса, сырую и поджаренную конскую кожу, дубовую кору, гнилое дерево, макуху, траву, рогожу, лепешки из просяной шелухи и пр. пр.

Одних зарегистрированных заболеваний за 7 месяцев на почве болезней, связанных с голодом, с января по июль 1922 г. имеется: (См. табл. во 2-м столбце).

Особенно тяжело складывается положение в городах, при том, в наиболее промышленных: Екатеринославе, Одессе, Никополе, Бердянске, Херсоне. В частности, в последнем из 70 т. населения осталось 30, остальные вымерли и

¹⁾ Сборник „Нар. Хоз. Украины в 1922 г.“, стр. 42.

Губернии.	Брюшной тиф.	Сыпной тиф.	Возвратн. тиф.	Холера.
Запорожская	4.791	18.894	23.723	4.412
Донецкая	8.874	24.206	36.480	3.702
Екатеринославская	6.771	20.705	32.442	1.701
Николаевская	3.513	19.219	16.548	2.167
Одесская	5.624	53.535	32.482	12.405
Итого	29.573	136.559	141.675	24.387

разбежались. Вымирали иногда целые деревни. Вместо нормальной цифры за 1-е полугодие 22 года, умирает в голодных губерниях 82 человека, а в Екатеринославе вместо 700 смертей в год, умерло за 1-ю четверть 22 года 3183. По данным губстатбюро в Одессе в 1922 году.

	Родилось.	Умерло.
Январь	231	2.271
Февраль	173	2.825
Март	161	3.606
Апрель	69	3.749

Такую же картину вымирания населения дают и все прочие голодающие губернии.

Исключительный недород, поразивший Украину, не мог не оставить глубочайших последствий в ее сельском хозяйстве, в особенности, разумеется, в хозяйстве голодных губерний. Голодающее крестьянство уже осенью 21 года, когда размеры голода еще не были столь обширны, не в состоянии засеять свои поля и значительная часть, их остается не засеянной. Общая посевная площадь по 5 голодающим губерниям, составлявшая в 1916 году 9.648 (в тысячах) десятин, в 20 году опускается до 7.855, а в следующем 21 году дает сразу резкое

НАЗВАНИЕ ГУБЕРНИЙ.	Общее количество населения.		КОЛИЧЕСТВО ГОЛОДАЮЩИХ.									
			Декабрь.	Январь.	Февраль.	М а р т.			А п р е л ь.			Май.
	Всего.	Детей до 16 лет.	Всего.	Всего.	Всего.	Взрослых.	Детей до 16 лет.	Всего.	Взрослых.	Детей до 16 лет.	Всего.	Всего.
1. Запорожская	1.270.300	491.400	225.000	436.000	891.000	518.927	384.000	902.927	478.556	470.000	948.556	948.556
2. Екатеринославская .	1.767.000	735.800	329.996	530.000	708.795	456.795	252.000	708.795	447.000	319.000	766.000	766.000
3. Николаевская	1.371.700	548.800	490.000	420.000	500.000	305.957	276.452	582.409	215.236	440.000	655.236	720.000
4. Донецкая	3.317.600	1.520.600	204.000	262.000	493.000	309.749	345.000	654.749	356.000	400.000	756.000	803.925
5. Одесская	1.940.300	602.800	Св. нет.	247.000	351.000	228.000	172.000	400.000	290.000	265.000	555.000	555.000
Всего . . .	9.669.300	3.899.400	1.158.996	1.895.000	2.943.795	1.819.428	1.429.452	3.248.880	1.786.792	1.894.000	3.680.792	3.793.481
Примечание. Если взять количество насел. за 100%, то % голод. по отношению к общему ко- личеству населения по ме- сяцам выразится	100%	100%	12,2%	20%	31%	—	36,6%	34,2%	—	48%	38,7%	

понижение и доходит до 6.149 тысяч десятин, т.-е. сокращается даже по сравнению с 20 годом на 23%.

Еще хуже обстоит дело с состоянием скота в тех же губерниях. Только в наиболее благополучной по урожаю Черниговской губ. общая численность скота удержалась на прежней высоте, во всех же остальных губерниях численность скота подверглась большому сокращению. Особенно большую убыль понесли голодные губернии. Уже к началу зимы численность скота по Николаевской губ. уменьшилась на $\frac{2}{3}$, по Екатеринославской, Запорожской и Донецкой—больше чем наполовину. Это было осенью. Но впереди была тяжелая зима, в течение которой количество скота должно было еще более сократиться.

По 9 губерниям Украины мы имеем следующие данные о состоянии скота осенью 21 года.

Процент уменьшения и увеличения количества скота осенью 1921 г., по сравнению с осенью 1920 года.

Губернии.	Лошадей.	Кр. рог. скота.	Свиней.	Всех вид. скота.
Черниговская	+ 4,9	+ 2,1	+ 7,4	— 3,6
Кременчугская . . .	— 20,3	— 19,7	+ 9,3	— 11,8
Киевская	— 8,4	— 0,7	— 23,7	— 15,6
Харьковская	— 19,0	— 12,7	— 17,5	— 18,9
Одесская	— 28,3	— 29,5	— 57,1	— 32,1
Николаевская	— 35,3	— 32,3	— 73,0	— 43,2
Екатеринославская . .	— 46,5	— 41,2	— 81,1	— 50,3
Донецкая	— 57,9	— 41,1	— 69,2	— 56,0
Запорожская	— 55,7	— 44,3	— 82,3	— 58,0

Более всего крестьянами было уничтожено свиней: их погибло в первые же осенние месяцы 70—80%. Убыло домашней птицы приблизительно столько же.

В тесной связи с голодом, происходило еще одно явление, чрезвычайно характерное для общей картины разрушения крестьянского хозяйства, о котором мы выше говорили,—это процесс дробления крестьянских хозяйств.

Дифференциация хозяйств в процентах.

	Годы.	До 1 дес.	1—2 д.	До 3 дес.	Свыше 3-х дес.
Екатеринослав.	21	10,3	7,7	18,4	46,0
	22	18,3	16,0	27,4	20,0
Запорожск. .	21	6,9	4,0	51,0	68,0
	22	9,5	10,0	10,6	59,0

Итак, общий процент мелких хозяйств сильно возрастает; напротив, число крупных, наиболее культурных, падает.

Помощь Поволжью.

Когда в июле 21 года прошли первые вести о голоде в Поволжье, Всеукраинским Центр. Исп. Комитетом была создана Центр. Комиссия помощи голодающим ВУЦИК. В то же время были организованы губернские комиссии; создавались уездные, волостные, а во многих местах и сельские комиссии.

При Южбюро ВЦСПС была организована Центральная Комиссия из профсоюзов; при командующем войсками Украины—Комиссия Красной Армии. Помощь детям были поручена особой секции при ЦКНГ, впоследствии эта секция перешла в ведение Центрального Совета Защиты Детей.

Необходимо было наладить связь с местами, провести энергичную кампанию помощи голодающим, для чего были вызваны 120 товарищей из Поволжья. В первые месяцы своей работы, вследствие

скудной информации с мест о размерах голода на самой Украине, Комиссия уделяла почти исключительное внимание делу помощи Поволжью; эта работа Комиссии состояла: 1) в выполнении наряда Центра на сбор и отправку продовольствия в Поволжье, 2) в приеме и устройстве голодающих детей и 3) в приеме беженцев, прибывавших на Украину, как по плану, так и, главным образом, самотеком.

К Украине, в целях помощи, в 21 году были прикреплены 4 поволжских губернии: Самарская, Саратовская, Уральская и Царицынская. С начала голодной кампании в эти губернии, а также в Татреспублику и в распоряжение ЦКПГ было отправлено по 1-е августа 1922 года вагонов:

Самара — 338, Саратов — 296, Царицын — 256, Уральск — 176, Татресп. — 34, ЦКПГ — 27.

Всего из Украины было отправлено 1127 вагонов продовольствия.

Из Подолии	199 вагонов.
„ Волыни	153 „
„ Черниговщины	202 „
„ Полтавщины	126 „
„ Киевщины	122 „
„ Кременчугской	59 „
„ Харьковщины	73 „
„ Одессы	65 „
„ Екатеринославской	1 „
„ Донбасса	1 „
„ Николаевщины	8 „
„ Военкомпомгола	116 „

Здесь характерно то, что даже голодающие губернии дали, хотя и незначительно, хлеб в Поволжье.

Осенью 1921 г. возобновился поток беженцев, который, по старой памяти, шел в „сытую“ Украину в поисках хлеба. На Украину, за все время голодной кампании, прибыло 150 т. беженцев, не считая детей. В распоряжении ЦКПГ, ВУЦИК не было никаких средств,

чтобы прокормить эту массу голодного люда. Возможен только один выход для спасения этих людей: устроить их на свободной земле. Но, к несчастью, главная масса беженцев направлялась именно в те места, где свободного земельного фонда не было. ЦКПГ ВУЦИК провела большую агиткампанию в деревне о выделении крестьянами наделов из своих земель; в некоторых местах эта кампания имела известный успех. Около 30 тыс. беженцев осело в Черниговской губ., где крестьяне охотно принимали беженцев.

Но, в общем, положение этих беженцев было весьма тяжелым. Беженцам и переселенцам, прибывавшим в громадном большинстве неорганизованным путем, самотеком, приходилось, особенно на узловых станциях, испытывать большие лишения; среди них развились эпидемические заболевания, многие гибли, не достигнув цели. Однако, несмотря на почти полное отсутствие средств, по пути организовывались питательные и врачебные пункты, которые спасли не один десяток тысяч людей от смерти и болезней.

Помощь детям.

Работу по организации эвакуации и размещения голодных детей севера приняла на себя секция помощи детям при Центр. Сов. Защ. Детей. По заданию СНК Украины, она должна была принять 35,825 детей, а вместе с самотечными, которых прибыло 13,122, Украина разместила у себя 48,947 детей Поволжья. Для эвакуации этих детей ЦКПГ ВУЦИК выделила 7 наиболее благоприятных по урожаю губерний. Как только началась плановая переброска детей, обнаружилось значительное движение их самотеком, вне всякого плана. Самотек происходил в самых

Различных формах. Часть детских коллективов прибыла со своим персоналом, с разрешения губернской власти, но без ведома Эвакбюро РСФСР. Частично их пришлось потом перебросить, если они попадали в голодгубернию, в более урожайные губернии. С гораздо большей силой шел совершенно неорганизованный детский самотек. По 1-е сентября 1922 г. было принято 13,122 беспризорных детей. Неурожайные губернии—Одесская, Донецкая и Екатеринославская—приняли 1530 детей. Для приема детей, Секцией организованы были эвакоприемники на важнейших жел.-дор. узлах, общей емкостью около 3000 коек. Для этой же цели была приспособлена вся сеть существующих детских интернатов Наркомпроса, 4 детских больниц и санаторий Наркомздрава. Последний развернул свыше 1000 инфекционных коек. Открывать новые дома было чрезвычайно трудно, за отсутствием самого необходимого оборудования: белья, обуви, помещений; поэтому все усилия были направлены на уплотнение уже существовавших домов. Фактически делалось и то и другое. К 1-му марта 22 года Наркомздравом было открыто для приема детей Поволжья—50, Наркомпросом—140 новых интернатов и, уплотнены, до предельной возможности, уже существовавшие.

Положение в детских интернатах значительно ухудшилось. К тесноте прибавился продовольственный кризис, вызванный ежемесячными сокращениями продовольственных планов Главсоцвос'а. Местам были даны категорические директивы размещать прибывающих детей, среди крестьянского населения.

На организационные расходы по приему детей севера, до 1-го января 22 г. Секция провела смету в 2,827 миллионов рублей, в счет которых получила в октябре и ноябре 1.000 миллио-

нов и сверхкомплектное ассигнование в 4 миллиарда в январе 22 года.

С такими ничтожными денежными ресурсами нельзя было и думать о более или менее удовлетворительном разрешении вопроса устройства детей Поволжья.

На почве недоедания возникают различные заболевания, главным образом: анемия, туберкулез, цынга, желудочно-кишечные и другие эпидемические заболевания, ведущие к значительной смертности среди детей. Особенно тяжелое положение создалось в Полтавской губернии. Губернские центры были насыщены прибывающими детьми; уезды стали уклоняться от их приема, узнав что дети прибывают совершенно раздетыми. Положение детей в Подолии было значительно лучше, здесь особенно доброжелательно принимало их крестьянство. В Кременчуге на помощь пришел Губсоюз, дававший детям дополнительное питание. В Киевской губ. питание детей стояло невысоко, но повальных болезней не замечалось.

По настоянию секции, Наркомпросом и Наркомздравом были мобилизованы все ресурсы планового снабжения для прибывающих детей. За время с 1-го сентября 21 года по 1-е марта 22 г.—Наркомпросом распределено: мануфактуры—345,000 арш., обуви—7,622 пары, одеял ватных—1050 шт., готовых костюмчиков—1050, чулков и носков—несколько тысяч пар. Сверх того отпущено было 12 тысяч аршин мануфактуры для детей, прибывших самотеком.

Существенную помощь оказал ВЦИК, передавший Секции Помощи Детям 20,000 арш. теплой мануфактуры, пожертвованной 6-м Всеукраинским Съездом Советом.

Что касается питания детей, то оно производилось за счет Наркомпроса и Наркомздрава. К сожалению, продоволь-

ствия, отпускаемого для содержания детей не хватало, так как количество детей ежемесячно увеличивалось. В апреле 22 года число получаемых пайков при 170,000 едоках составляло 133,000 ¹⁾.

Борьба с голодом на Украине.

Местные коммунальные власти организовывали для голодных общественные работы, на которых было занято несколько десятков тысяч человек. Для беженцев Поволжья организовывались работы по очистке путей от снега и проч. В Николаевской губ. работало 3 тыс. человек на торфяных разработках, в Таганроге голодающими на средства Губпомгола восстановлен водопровод, в Киеве производились лесные разработки, в Харькове 1000 человек работает на торфяных разработках, 30 тысяч беженцев устроено на сельскохозяйственных работах в Черниговскую губернию.

Начиная с 6-го Всеукраинского Съезда Советов, в голодной кампании происходит перелом, а именно, с этого момента широко разворачивается борьба с голодом по самой Украине. Особенно содействует широкому развитию кампании по борьбе с голодом Съезд Незамощных селян, происходивший в феврале 22 года. Съезд торжественно клянется победить голод и выделяет из своей среды значительное число делегатов для объезда деревень. ЦКПГ ВУЦИК составляет организационный план помощи и начинает этот план проводить в жизнь. Комиссия взяла на себя задачу прокормить 500 тыс. человек на Украине и 1,200 тыс. в Поволжье. Из общего числа 1,700 тыс. пайков 164 тыс. должны были дать профсоюзы, 1,100 т. крестьянство благополучн. губерний, остальное—нетрудовое население городов.

Средства Комиссии.

Средства Комиссии складывались из различных источников: тут был общегражданский налог, изъятие ценностей, разнообразные местные сборы, частные пожертвования и взносы, правительственные субсидии и т. д. Государством отпущено до 1 августа 483 миллиарда, кроме того, постоянная помощь дала 300 миллиардов, неделя помощи голод. ребенку дала 13 мил., от разных лиц и учреждений 25 мил. По общегражданскому налогу до последнего времени поступило 6 триллионов.

Поступления общегражданского налога по отдельным губерниям дали:

Волинская	31.603.322
Донецкая	34.519.984
Екатеринославская	17.057.737
Запорожская	10.168.956
Киевская	69.314.907
Кременчугская	26.501.466
Николаевская	5.195.164
Одесская	30.800.000
Подольская	62.000.000
Полтавская	54.345.796
Харьковская	50.099.753
Черниговская	40.172.105

Всего . . . 431.779.179
(дезн. 22 года).

При сборе общегражданского налога имели место те же явления, которые происходили и при других видах обложения, т.-е. рабочие и крестьяне охотно вносили причитающийся с них налог, среди нетрудового же населения многие всячески старались уклониться от платежа следуемых с них денег и весьма часто приходилось прибегать к содействию Ревтрибуналов. Процессы неплательщиков и приговоры по ним имели большое моральное и политическое значение, привлекая усиленный интерес рабочего населения к делу помощи. Кроме общегражданского налога в пользу голодающих, местными помголами устанавлива-

лись всевозможные специальные сборы, как-то: сбор со зрелищ, промысловый, сбор с денежных переводов, с текущих счетов, ссуд и пр. дававшие в общей сложности значительные денежные суммы. Одно время на Украине был установлен дополнительный сбор за проезд по железной дороге, впоследствии отмененный. Большое значение в деле помощи голодающим имели изъятия церковных ценностей. Кампания по изъятию ценностей на Украине началась впервые самими народными массами. В с. Давыдовке, Бердянского у. крестьяне сами постановили конфисковать церковные ценности и на полученные от Уфин-отдела деньги закупили хлеб для голодающих. В общем, вся кампания по изъятию ценностей прошла на Украине без заметных эксцессов и это тем более удивительно, что на Украине сильнее, чем где-либо в другой области, пустило корни в крестьянские массы старое черносотенное духовенство. Лишь в с. Заселье, Николаевской губ., деревенские кликуши по наущению реакционного

духовенства убили известную коммунистку, 73 летнюю Бармашеву.

Всего с начала кампании по 16 мая было собрано зол. 3 п. 3 ф. 75 з., сер 3.105 п. 22 ф. 54 з., проч. мет.—15 ф. 40 зол., 852 шт. бриллиантов и алмазов, 117 шт. жемчуга и одна нитка, весом 19 ф. 55 зол. 100 каратов, друг. драгоценных камней 2725, весом 1 ф. 34 зол. 108 кар., 125 р. золотом, 8615 р. серебром, 24 митры, осыпанных камнями и 26 друг. драгоцен. вещей.

Из денег, вырученных от реализованных ценностей, 300 миллиардов употребили на закупку продовольствия, 200 миллиардов на закупку лошадей, а на остальные было получено от Цека Помгол продовольствия на 400 миллиардов.

Помощь взрослому населению.

Число голодающего взрослого населения Украины было очень значительно. Следующая таблица указывает цифру голодающего населения и размеры государственной помощи на 1 мая 1922 г.

Название губерний.	Общее количество населения.		Количество голодающего населения.		% голод.	Колич. пит. пункт., стол, чайн. и пр.	Кормится.	%о
	Всего.	В том числе дет. до 16 л.	Всего.	Детей.				
1. Донецкая	3.317.600	1.520.600	803.925	446.002	24%	612	195.213	24%
2. Запорожская	1.270.300	491.400	948.556	470.000	74,5%	75	74.932	7,6%
3. Екатеринославская	1.767.000	735.800	766.000	319.000	43%	252	50.115	6,5%
4. Николаевская	1.371.700	548.800	720.000	440.000	52,5 %	101	42.258	5,97%
5. Одесская	1.940.300	602.800	555.000	265.000	28,6%	167	5.500	1%

До апреля 22 года питание голодных шло за счет местных средств и сумм. Местные Комиссии организовывали питательные пункты с крайне ограниченными возможностями и ресурсами. Впо-

следствии питание передается общественным организациям — Червонному Кресту и Кооперации и с этого момента (с апреля) питание улучшается. По установленной центром норме взрослый по-

¹⁾ В. Арнаутов—„Голод и дети на Украине“.

лучает в день 850 кал., дети—900 к., что составляет приблизительно пуд зерна в месяц.

Рабочие живо откликаются на дело помощи голодающим и аккуратно вносят свою долю помощи. Профсоюзы целиком отдавали разложенные на них 164,000 пайков и до последнего времени эти пайки целиком поступали в пользу голодных. Важно отметить помощь Донбасса, давшего в один воскресник 3,000,000 пуд. угля.

Среди крестьянства голодная кампания проводилась труднее, т. к. из-за недостаточного числа работников, до них не всегда доходила агитация и многие деревни не имели ясного представления о действительном положении вещей. Но все же и здесь не редки случаи исключительно внимательного отношения крестьянства. Черниговские незаможники отправили целый продовольственный маршрут со своими делегатами в Запорожье, Кременчугские то же сделали для Крыма (еще до официального прикрепления его к Украине).

В деле помощи голодающим большую интенсивность и энергичность проявила Красная Армия. Красноармейцы, большей частью выходцы Поволжья, одновременно отчисляли для голодающих Поволжья и Украины. Нередко целые части отдавали 20% своего пайка.

Как и во многих других случаях нетрудовой элемент ухитрялся уклониться от исполнения общегражданской повинности. Требовался сильный нажим, чтобы принудить их ко взносам в пользу голодающих. Большим успехом пользовались проводившиеся Помголами „суды над безучастными к голоду сытыми“. Результаты усилившейся деятельности Помголов сказались довольно значительными и к 1 августа замечается увеличение количества отпускаемых пайков. (см. таблицу № 2).

С наступлением весенних полевых ра-

бот, ЦКПГ ВУЦИК переходит к выдаче сухого пайка и проводит кампанию под лозунгом „кормить пахаря“. Эта кампания, имевшая целью восстановить разрушенное сельское хозяйство, проходит всюду с большим успехом.

Помощь Помголов хлеборобам выразилась не только в этом. Крестьяне, стремясь улучшить свое продовольственное положение, прибегали к товарообменным операциям, разменивая за гроши самый необходимый инвентарь. Губпомголы, усматривая в этом большую опасность для хозяйства страны, вносили и в это дело организующую струю. Население различных волостей имело уполномоченных, которым крестьяне передавали свой инвентарь для обмена на хлеб в урожайных губерниях. Помголы предоставляли этим уполномоченным вагоны для перевозки инвентаря в места обмена и обратно.

Некоторыми Губпомголами, в частности Одесским, было обращено внимание на положение скота в губернии. Отсутствие фуража и опасность гибели значительной части рабочего и племенного скота выдвинули необходимость временного перевода скота в урожайные губернии. Однако, крестьянство, не желая расставаться со своим скотом, неохотно проводило эту меру и пришлось прибегнуть к усиленной агитации. Для этой цели Губземотделами соседних, более или менее, благополучных губерний выделялись земельные участки. Переброска производилась уполномоченными от крестьян.

Появление вредителей, угрожавших урожаю 22 года, заставило Помголы направить часть своих средств на борьбу с этой опасностью. В этом отношении заслуживает быть отмеченной работа того же Одесского Помгола, который, согласуя свои действия с Губземотделом, направил в уезды 4500 пуд. зерна для распределения среди лиц, ведущих

ГОЛОД и ПИТАНИЕ в тысячах.

Данные Ц. К. П. Г.

МЕСЯЦЫ.	Число голодающ.	Колич. пи- таем. собст. средствами.	Иностран. помощью.	Всего питаемых.	%	Число голодающ.	Колич. пи- таем. собст. средствами.	Иностран. помощью.	Всего питаемых.	%	Число голодающ.	Колич. пи- таем. собст. средствами.	Иностран. помощью.	Всего питаемых.	%
	Донецкая губерния.					Николаевская губерния.					Запорожье.				
Январь	274	—	—	—	—	493	11	—	11	2,2	457	17	—	17	3,7
Февраль	493	14	—	14	3,0	500	15	—	15	3,1	948	20	—	20	2,1
Март	654	115	—	115	17,6	532	39	—	39	6,8	384	25	8	33	8,4
Апрель	803	194	—	194	24,1	655	42	—	42	6,4	420	Св.нет	10	10	2,3
Май	1.138	241	31	272	23,9	719	44	84	128	17,8	930	80	149	219	22,4
Июнь	1.078	221	153	375	34,7	520	67	106	174	33,4	707	93	233	376	53,1
Июль	1.062	134	226	361	34,0	614	37	391	429	69,7	738	119	599	718	97,2
	Екатеринославская губерния.					Одесская губерния.					По пяти губерниям Украины.				
Январь	426	32	—	32	7,4	247	—	—	—	—	1.898	60	—	60	0,8
Февраль	520	34	—	34	6,6	351	—	—	—	—	2.813	64	—	64	2,2
Март	708	68	—	68	9,6	400	—	—	—	—	2.730	249	8	257	9,6
Апрель	766	82	1	83	11,1	555	46	—	46	8,3	3.200	365	11	367	11,7
Май	700	98	49	147	20,0	436	55	120	175	40,2	3.926	520	432	954	24,2
Июнь	927	76	89	178	19,2	519	38	110	148	28,5	3.752	510	742	1.253	33,1
Июль	890	87	362	449	50,4	519	36	222	258	49,0	3.826	414	1.802	2.217	58,4

Примечание: По данным на 1-е августа общее количество голодающих достигло 3.826.000 человек, т. е. возросло против данных на 1-е июня. Фактически же в июле число голодающих значительно сократилось по сравнению с июнем, несоответствие цифр объясняется тем, что некоторые губернии в июле не вели опросов и представили сведения по устаревшим данным, и наоборот, другие губернии провели более точную регистрацию и увеличение цифр произошло за счет того, что в мае в момент максимального голодания цифровые данные ниже фактического количества голодающих.

борьбу с вредителями. Благодаря этой мере, в Одесской губ. было уничтожено до 20 миллионов сусликов, чем было спасено около 10 миллионов п. хлеба.

Для поддержания падающей кустарной промышленности ЦКПГ ВУЦИК отпустил кустарям 20 миллиардов рублей и, кроме того, кустарям была оказана некоторая продпомощь (5000 пуд. хлеба на 500 хоз.).

Помощь детям.

Украина насчитывала в 1921 году

500,000 полусирот и не менее 250,000 круглых сирот, фактически нуждавшихся в социальном обеспечении. По данным на 1-е апреля 1922 года имелось, кроме того, 1.734.000 голодающих детей. Положение детей было потрясающее.

Впоследствии большую роль по оказанию помощи детям сыграли иностранные организации, главным образом АРА. Только очень небольшая часть была патронирована частными лицами.

Общими усилиями Наркомпроса и Наркомздрава на 1-е апреля удалось обеспечить 228.821 д.

Таблица № 3.

Сведения об обеспечении голодающих детей Юга Украины на 1 сентября 1922 года.

Губернии.	Общее количество детей по переписи 1920 года.	Из них голодающ.	%	ИЗ НИХ ОБЕСПЕЧЕНО.							%
				В дет. учрежд. О. П. О.	В дет. учрежд. Здравоохран.	В патронир. дет. учрежд.	На питат. пунктах.	Индивидуал. патронир.	Помощь иностр. организ.	Всего обеспечено.	
Донецкая	1.216.674	567.428	46,6	18.616	5.000	2.515	85.021	940	75.719	187.811	33,1
Запорожская	738.708	373.394	50,5	10.697	5.000	6.000	112.397	7.000	169.397	310.491	83,1
Екатеринославская	743.302	367.000	49,3	8.423	2.500	3.796	50.179	1.223	133.879	200.000	54,5
Николаевск.	614.338	289.313	47,0	10.112	2.000	3.698	65.432	921	129.464	211.627	73,1
Одесская	809.325	265.438	32,7	11.112	2.550	1.500	9.140	100	9.150	33.552	12,6
Итого	4.122.247	1.862.579	45,1	58.960	17.050	17.509	322.169	10.184	517.609	943.481	50,6

Кроме того, у НКЗ в этих же губерниях имелись 44 консультатпункта и 11 молочных кухонь, рассчитанных на 15 тысяч детей.

Продовольственный кризис по всей Украине был так велик, что даже и это незначительное число учреждений невозможно было содержать как следует.

Начался голод среди патронированных детей. Ежемесячно повторяющиеся сокращения планов государственного снаб-

жения поставили вопрос о снятии дет. учреждений с госснабжения и передаче их пролетарским общественным организациям. Кампания приписки детских учреждений к кооперации, профсоюзам, госорганам, имели частичный успех, но все же не вырешили и не исчерпали этого вопроса. Размещение детей среди населения индивидуальным порядком не дало сколько-нибудь заметных результатов.

Единственным реальным выходом из положения была организация питательных пунктов.

В последние месяцы положение несколько улучшается, и на 1 июля количество обеспечиваемых детей равняется

379 675. Особенно же существенно стало улучшаться положение детей с августа 22 года, когда впервые в весьма заметных размерах явилась иностранная помощь. На 1-е сентября обеспеченными являются 50,6% голодающих детей.

Таблица № 4.

Сведения о голодающих детях Юга Украины на 1-ое апреля 1922 г.

Губернии.	Общее количество детей до 15 лет.	Из них голодающ.	Из них обеспечено:					Необеспеч. никаким питанием.
			В дет.учр. Наркомпр.	В учрежд. Наркомзд.	Индивид. патронир.	Пол. пит. на пит. пунктах.	Всего обеспеченных.	
Донецкая	1.216.674	400.000	20.928	5.000	—	40.000	65.928	334.027
Запорожская	502.121	470.000	12.000	2.500	722	7.422	22.644	447.356
Екатеринославская	743.302	252.000	11.000	3.000	3.375	60.000	77.375	174.625
Николаевская	589.325	440.000	11.643	2.000	—	15.000	28.643	411.357
Одесская	809.325	172.000	11.587	2.554	90	20.000	34.231	137.769
Всего	3.861.252	1.734.000	67.158	15.054	4.187	142.422	228.821	1.505.179

Иностранная помощь.

На территории Украины за отчетный период работали различные иностранные организации. Конечно, на первом плане здесь стоит работа АРА. Ара открывает свою деятельность еще в январе, но до апреля с. г. вся ее деятельность ограничивалась выдачей индивидуальных посылок. С апреля Ара распространила свою работу почти на все губернии Украины Ара начинает кормить, главным образом, детские столовые и питательные пункты.

На 1-е июля Ара кормила в 4 голодающих губерниях 576,576 человек.

Ара оказывает населению и медицинскую и санитарную помощь; организует госпитали, амбулатории, интернаты и приюты для детей. В университетских городах Ара содержит сто-

Губернии.	Взрослых.	Детей.
Одесская	—	110.622
Запорожская	15.000	75.000
Николаевская	101.450	135.100
Екатеринославская	10.200	56.525
Донецкая	70.693	—
Харьков	—	1.586

ловые для нуждающегося студенчества. Так, в одной Одессе, в студенч. столовых Ара выдано только за 2 месяца — 107,496 обедов.

На ряду с Ара работают и другие иностранные организации. Первым на Украину прибыл представитель Нансена кап. Квислинг. Нансеновской организа-

цией на 1-е июля содержалось 85,250 человек. Голландские и американские меннониты, на то же число, кормили свыше 30,000 человек.

Чехословацкое правительство кормило в Мелитопольском у. 10 т. человек.

Евр. Общ. Комитет на Украине на 1-е июля открыл 465 интернатов на 23,680 детей, 157 детских очагов на 12,359 детей, 21 пункт. в которых кормилось 13,178 детей и 28 питательных пунктов для взрослых, на 10,859 чел. Для нужд посевной кампании им же отпущено разных продуктов 42,447 пуд.

С июля увеличилась заграничная помощь немецким колонистам. В июле на Украину прибыло несколько пароходов с грузом кукурузы, фасоли, проса и др. продуктов.

Украина не забудет также про помощь, оказанную ему международным пролетариатом. В апреле выгрузился итальянский пароход „Амилкаде“ с большим грузом продовольствия для голодающих. Пароход был снаряжен итальянским пролетариатом, по инициативе тамошних коммунистов. Французские коммунисты доставили около 24.000 пуд. рису и какао.

Агитационная деятельность.

В целях пропаганды идеи помощи голодающим, устраивались митинги, конференции рабочих и служащих, где обсуждались вопросы помощи голодающим. Устраивались специальные доклады „дни

отчетов“, выпускались специальные воззвания, плакаты, газеты и т. п. В некоторых городах выпускались, в центре города, экранные газеты, в которых для тысяч зрителей демонстрировались, как деятельность Помголов, так и ужасы голода на Украине и в Поволжье. В Харькове ЦКПГ выпущено было 8 номеров стенных газет, широко освещавших дело помощи. В этих же целях устраивались, пользовавшиеся большим успехом, „суды над сытыми“. В ряде городов были организованы выставки, музеи, лотереи. Устраивались трехдневники помощи голодающим, дни трудовой солидарности и пр. Ряд кампаний был проведен в уездах, при чем сборы в них шли еще более успешно, нежели в городах. Особенно охотно жертвовало малоимущее крестьянство.

В начале мая, в связи с двухнедельником проверки, организованным партией, когда со стороны многих домовых комитетов заметно стало пассивное отношение к делу помощи и явное стремление уклониться от исполнения своего долга, была организована проверка дела помощи. Повсюду образовались проверочные комиссии, при чем в первую очередь проверялась работа домкомов, затем советских, профсоюзных и красноармейских комиссий помгол. Эта мера имела большое значение и после этого приток пожертвов. значительно усилился.

Таковы этапы и итоги борьбы Советской власти с голодным бедствием на юге Украины в 1921—22 годах.

УФИМСКАЯ ГУБЕРНИЯ.

Стихийное бедствие в Уфимской губернии оказалось значительно большим, чем оно предполагалось в июне—июле месяцах 21 г., когда еще можно было надеяться на яровые хлеба и овощи. Но эти надежды не оправдались, и рассчитывать на валовой сбор можно было лишь в 10.280.000 пуд., при максимальной годовой потребности в 28.480.000 п.

Общее количество населения Уфимской губернии к началу голодной кампании исчислялось в 2.094.559 человек. Число абсолютно голодающих—1.227.805 чел. или 51,5% всего населения, при чем в разряд голодающих не включены лица, имевшие суррогаты, желуди и лебеду в достаточном количестве.

Гибель скота в декабре выразилась следующими цифрами: убыль лошадей на 30%, рогатого скота на 45%. В некоторых местах с татаро-башкирским населением убыль скота достигла 80—100%.

Уже с начала весны по июнь 1921 г. начались попытки борьбы с наступающим голодом. В июне создана Губтройка, а в уездах Утройки, из уполномоченного по улучшению жизни детей и представителей Отнароба и Продкома, для борьбы с голодом среди детей. Для этой цели Губисполкомом было отпущено в июне 25.000 пуд. овса и в июле еще

20.000 пуд. Губэвак принимал меры к эвакуации беженцев империалистической войны. Губземотдел приходил на помощь крестьянству, потянувшемуся с своих мест. Губотдел Труда принимал участие в мобилизации и отправке рабочих в Нижний и на Кизыские копи. Однако, систематической и планомерной работы по оказанию помощи до образования Компомгол не было.

Губкомиссия Помгол была организована 2-го августа после губернского с'езда Советов, на котором выяснилась полная гибель хлебов в губернии. Тогда же были созданы уездные и волкомиссии.

В селах к работе помгол привлечены были крестьянские Комитеты Взаимопомощи, которых насчитывается в Уфимской губ.: волостных—125, сельских—3.222. Собрано Комитетами Взаимопомощи по губернии до 8.000 пуд. разных продуктов и 300 миллионов руб. Собраны сравнительно незначительные ресурсы, но польза Комитетов Взаимопомощи, несмотря на полную, казалось бы, беспочвенность их работы в условиях ужасного голода, не укладывается в рамки официальных цифр, а значительно их превышает.

С целью вовлечения в дело помгол широких рабочих масс, 12 августа 1921 г. при Губсовпрофе была организована

Комиссия помощи голодающим. До января 1922 г. работа в этой Комиссии в области борьбы с голодом носила спорадический характер, в январе же Губпрофсоветом было принято решение перейти к постоянным отчислениям с каждого члена союза продуктами и деньгами.

В результате этой работы в пользу голодающих поступило за всю голодную кампанию:

а) Отчислений из жалования . . .	20.000.000.000 р.
б) Заработано на субботниках и др. сверхурочных работах . . .	80.000.000.000 „
в) Муки (пожертв. и отчисл.) . . .	4.500 пуд.
г) Мануфактуры	около 25.000 арш.
д) Предметов широкого потребления свыше	1.000 шт.

Кроме того на средства Профсоюзов содержались 10 детдомов с общим числом до 600 детей.

Вовлечены были в борьбу с голодом и воинские части, объединенные губернской Комиссией военпомгол (образована в первых числах сентября 1921 г.). На первый же призыв к красноармейцам о помощи голодающим (на конференции в конце сентября 1921 г.) со стороны последних последовал самый горячий отклик. Несмотря на квартирный кризис и отсутствие строительных материалов, во всех уездах губернии в ноябре были организованы и начали функционировать детдома и питпункты военных организаций, в которых питалось около 1.000 чел. детей.

Главным источником средств Военной Комиссии являлись отчисления из красноармейского пайка и сверхурочные работы на субботниках и воскресниках, подсобным—устройство концертов, спектаклей и добровольные пожертвования. Все эти мероприятия с начала кампании по 1-е мая 1922 года дали свыше 900 пудов разного продовольствия и 138.647.230 руб. деньгами.

Других внутригубернских пожертвований за время голодной кампании поступило: хлебофуража—107.737 п., масляных семян—73.775 пуд., хлебных суррогатов—41.217 п., овощей—202.391 п., меду, жиров и молочных продуктов—18.883 п., мяса и скота—90.830 пуд. и яиц—2.332.650 шт.

Продналоговая кампания была закончена в феврале 22 г. По продналогу поступили все 100% налогового обложения, а именно, в переводе на рожь—378.655 пуд., в переводе на довоенный рубль продналог составляет 3.785.560 р. и равняется $\frac{1}{30}$ валовой продукции, что в условиях голодгубернии, не собравшей даже семян, является вполне удовлетворительным.

Подводя итог внутригубернским поступлениям и учитывая помощь крестьян, рабочих и красноармейцев и другие пожертвования продуктами и деньгами, получим 937.989 пуд. продовольствия, 25.000 арш. мануфактуры, свыше 1.000 предметов широкого потребления, 2.332.650 шт. яиц и 100.438.647.230 руб. деньгами.

По нарядам Наркомпрода за время с октября 1921 г. по июнь 1922 г. фактически поступило хлебофуража по Госснабжению, в адрес Губпродкома 341.093 пуда.

На общепитание поступило из разных мест вне губернии, как в счет нарядов Наркомпрода, так и жертвованных 619.273 пуд. 26 фун. В виду отсутствия в железно-дорожных документах указаний в счет ли наряда Наркомпрода или жертвованиями является отправленный в губернию груз, определить точное количество жертвованного внегубернского продовольствия Уфимскому Губкомпомгону затруднительно, но все же в итоговом отчете за всю голодную кампанию продуктовые пожертвования из прикрепленных губерний исчисляются им в 470.671 п.

Всего, таким образом, внегубернских продуктовых поступлений за всю голодную кампанию, Уфимский Губкомпомгол насчитывает 1.431.037 пуд. Всего же внутри и внегубернских продуктовых поступлений по сведениям Уфимской Губкомпомгол за всю голодную кампанию насчитывается 2.369.926 пуд.

Общественное питание в губернии существовало двух видов: выдача продовольствия сухим пайком и питание в общественных столовых. Первый вид помощи оказывался, как взрослому населению, так и детям, главным образом, в деревнях, а второй—детям двух групп: а) в организованных детских домах по норме детского питания и б) в приемниках по норме общественного питания.

Количество питавшихся было: 1) в столовых общепитания на I/I—61.000 ч. на I/VI—192.574 ч. 2) по заграничным организациям на 1 января—43.920 ч. на 1 апреля—12.443 ч. на 1 июля—463.829 ч. Поезд Нкздрава и питотряд КПП питал (с I/XI по I/VIII) детей и взрослых в количестве: детей—90.447 чел. и взрослых—2.950 чел. Итого 93.397 чел. Кооперативы за то же время—7.021 детей.

Поезд ДВР с 1-го марта по 1-е июля питал: детей—13.935 чел., взрослых—1.670 чел. Итого 15.605 чел. Через Собез сухим пайком питалось взрослых—43.453 чел.

Кредиты по борьбе с голодом делились на две главные группы: кредиты, полученные непосредственно Губкомиссией и полученные отделами Наркоматов. Первая из этих групп выражается в 1.730.410 руб., а вторая в 615.000 р. Всего получено 2.345.410 р. (образ. 22 г.).

В конце декабря 1921 г. на общественные работы был забронирован кредит в 840.000.000 руб. Такая сумма на губернию являлась слишком незначительной. Губкомпомгол в то время на общественные работы уделить продовольствия не

мог. Только в апреле Губпомгол отпустил на общественные работы 50.000 п. хлеба, 10 миллиар. руб. денег, 15.000 п. непригодного на семена овса и около 5.000 п. масляничных семян. Велись работы в области лесозаготовок в порядке планового государственного задания.

По сведениям ЦКПГ ВЦИК результаты этих работ с 1-го октября 21 г. по 1-е июля 22 г. следующие: по заготовке задание составляло—156.875 куб. саж.; выполнено—47.272 куб. саж.—30,1%. Погребное количество человеко-дней составляли 882.311. Фактически потрачено человеко-дней 224.867.

По вывозке задание составляло—177.625 куб. саж., выполнено—58.473 куб. саж.—32,9%. Потребное количество человеко- и лошаде-дней составляло—1.389.800. Фактически потрачено—475.523 чел. и лошаде-дней.

По сведениям, имеющимся в ЦКПомгол ВЦИК за всю голодную кампанию из Уфимской губернии эвакуировано—63.997 ч., в том числе рабочих—21.253 чел., беженцев—24.171 чел., переселенцев—4.129 чел., детей—11.278 чел. и прочих—2.874 чел.

В городах и сельских местностях губернии имеется 76 больниц (не считая больниц специального назначения) с 4.500 штатными койками, обслуживаемых 80 врачами, 421 лекпомами и фельдшерами и 327 чел. низшего персонала. За голодный период, считая с 1-го июня 1921 г., цифры заболевших и умерших на почве голода и разных эпидемий следующие: заболевших на почве голода—415.485 чел., умерших на почве голода—48.078 чел., от эпидемий—98.512 чел. Итого умерших 146.590 чел. Случаев людоедства за голодный период зарегистрировано 40.

Площадь озимых посевов в 21 г. составляла 219.333 дес. Получено было семян 1.002.600 пуд. В процентном отно-

шении площадь посева 1922 г. к площади посева 21 года составляла 42%. Площадь посева яровых хлебов весной 22 г. составляла 581.684 дес. Получено 2.122.768 пуд., что составляет 93,3% назначенного. Заграничных семян назначено было 530.000 п., получено 224.690 п. — 42,4%. Всего назначено было 2.805.000 п., получено 2.347.450 пуд. — 83,7%. Кроме того, в яровом клине 22 года засеяно 22.375 дес. картофеля и 4.534 дес. травой. Семкартофеля (по сведениям ЦКПГ на 29-е июня) назначено было 80.000 п. Получено 73.788 пуд. — 92,2%.

По сведениям ЦКПГ порченной площади в Уфимской губернии 1.000 дес. На борьбу с вредителями Губкомпомгол

отпущено 200 миллионов руб. и 200 п. хлеба.

Изъятие церковных ценностей в губернии началось в конце апреля. Экспессов пря изъятии никаких не было. Результат изъятия следующий: Бриллиантов — 110 шт., друг. драгоценных камней — 48 шт., жемчуга — 3 фун. 67 зол. 74 д., золотых монет — 20 шт., золотых изделий — 3 фун. 60 з. 81 д., серебряных монет — 218 руб. 85 коп., серебряных изделий — 112 пуд. 27 фун. 6 з., медных монет — 14 фун. 90½ зол.

Общегражданского налога, по сведениям Цкомгол на 16 июня, поступило 143.120 руб. (в дензн. 22 г)

ЧУВАШСКАЯ ОБЛАСТЬ.

Голод в Чувобласти принял ужасающие размеры. Передки были случаи людоедства, детоубийства и трупоедства. Съедались кошки, собаки и дохлая скотина. С ужасающей быстротой развивалась преступность. В некоторых волостях население установило постоянно с утра до ночи караулы у полевых ворот для охраны населения. В полях и по дорогам ежедневно находили трупы умерших от голода и замерзших при поисках суррогатов. В Яниковском лесничестве уничтожена вся молодая липа, которая размалывалась населением на муку.

Общее количество населения Чувобласти к началу голода и 1921—22 г.г. было 859.982 чел. К 1-му января голодало в области взрослых 378.500 чел. и детей 364.900 чел.; в феврале голодало 743.420 чел., что составляет 86,4% общего количества населения; в апреле голодало около 756.067 чел.; в июле — 773.100 чел. — 89,8%. Количество голодающих прогрессировало в связи с совершенным уничтожением запасов хлеба, картофеля и суррогатов и почти полной приостановкой местной промышленности.

Продовольственно-фуражный дефицит области в 1921 году исчислялся в 9.258.000 п.

Помгол Чувобласти организован 10 августа 1921 г.

Одновременно с организацией Обкомиссии организовались уездные комиссии. В волостях и селах учреждены волостные и сельские комитеты взаимопомощи, которые работают совместно с Посевкомами.

Обл.комиссия перебросила рабочую силу в хлеботородные губернии — 50.150 чел., эвакуировала 6.740 детей. Всего эвакуировано из области 61.803 чел.

С осени вся область, по степени голодаемости, была разбита на 4 района, но через некоторое время такое деление утратило всякое значение, так как 90% населения питалось суррогатами.

Население области кормилось исключительно в столовых. К июню 1922 г. детское питание выражалось в следующих цифрах: функционировало 305 столовых и 2 питательных пункта Московской губкомиссии. В них питалось 85.518 человек. Прикрепленные организации кормили в 113 столовых 19.019 детей, в 294 столовых АРА питалось 31.974 детей, в 329 столовых МФТЮ 42.073 детей. Вообще же, по области функционировало 2.092 столовых, кормивших 149.307 человек детей и 72.114 взрослых. Кроме того, Обздрав кормил

в детских больницах, санаториях и яслях 4.124 чел. детей. Выдано сухих продуктов-пайков взрослым и детям: от Мосгубкомиссии — 21,100 пайков, на борьбу с вредителями с.-х. растений — 97,324 пайка. Мосгубвоенкомом на вспашку раннего пара—8.545 пайков, московскими рабочими электростанций—5.856 пайков.

Обдеткомиссией за время работы получено 300.000.000 руб. от Мосгубкомиссии Помгол, от Наркомпроса — 400.000.000 руб. В целях спасения детей от голода в Нижегородскую, Московскую, Ярославскую, Владимирскую губ. эвакуировались дети.

Убыль скота громадна, что видно из нижеследующей таблицы:

Наименование.	Количество.		
	По переписи 1920 г.	К 1 марту 1922 г.	
	В абсолютн. цифрах.	В абсол. цифрах.	В % 0/0
Рабочий	123.684	65.726	53,1
Крупн. молочн. . .	118 457	72.018	61,7
Мелкий	465.663	127.641	27,4

Никаких мер к сохранению скота не принималось.

По данным выборочных обследований произведенных инструкторами Помгол на 1-е марта с/г. с начала голода ликвидировалось приблизительно 15.000 крестьянских хозяйств, что составляет 10% общего количества хозяйств области. Имеются селения в которых ликвидировалось до 80% крестьянских хозяйств. Иногда несколько обессиленных хозяйств соединялись в одно, так что несколько семейств живут в одном доме.

Местная промышленность находится в состоянии полного замирания. С ноября в областные кустарно-кооперативные объединения почти совершенно не поступает фабрикатов. Почти совершенно приостановились лесные разработки и стали почти все предприятия, снятые с государственного снабжения.

Работали организованные Помголом трудовые артели женщин по вязке чулок и перчаток, артели по заготовке дров, шпал и некоторых кустарных изделий. На этих работах занято было не свыше 0,5% общего количества населения. Плата рабочим производилась на 50% натурой.

Агитработа проводилась через Обполитпросвет и Обпартком. Устраивались митинги, велись собеседования о голоде, выпускались плакаты, проведены недели „помгол“, „ребенка“, „санитарного просвещения“ и трехдневник помощи школе.

ЧЕЛЯБИНСКАЯ ГУБЕРНИЯ.

Челябинская губерния всегда была в числе производящих губерний и вывозила за свои пределы хлебные излишки для общегражданского котла. Еще в 1920 году, далеко неблагоприятном для Челябинской губ., она дала государству более 10 мил. пуд. хлеба. В 1921-м году положение резко изменилось, понизив экономическую мощь губернии до состояния губернии голодающей. Это было зафиксировано Президиумом ВЦИК, коим октября 1921 г. Челябинская губ. признана частично голодающей.

Общая посевная площадь по Челябинской губ. в 21 г. была в 704.021 дес., 90% коей было поражено неурожаем и засухой. Всего погибло 633.609 дес. посева. Валовой сбор со всей площади составлял 6.588 пуд. (с 1 дес.—9,6 п.) Семенная потребность составляла 5.757.000 пуд., чистый сбор со всей площади 831.000 п. (на 1 душу сельского населения 0,7 п.). Продовольственная и кормовая потребность сельского населения составляли 11.590.000 п. Недостаток для сельского населения исчислялся в 10.579.000 п. Общее количество населения Челябинской губ. к началу голодной кампании исчислялось в 1.341 000 чел. (в том числе сельского 1.159.000 ч. и городского 182.000 ч.). Голодающего населения насчитывалось: к началу голодной кампании 423.472. чел. (из них

детей 178.144 ч.), в декабре 674.788 ч. (из них детей 301.758) или 48,9% всего населения (в декабре против октября наблюдается повышение количества голодающего населения на 18,2%), в марте 709.611 чел. (в т. ч. взрослых 381.297 ч. и детей 328.314 ч.) и в апреле 389.961 ч. (491.275 ч. взрослых и 298.086 детей) или 64,8% (по сравнению с октябрьскими данными на 34,1% больше). Уже в ноябре 21 г., когда положение не успело еще обостриться, 87% сельского населения губернии употребляли суррогатный хлеб, в том числе свыше 40% потребляли почти чистый суррогатный хлеб с незначительной примесью зернового хлеба. В феврале 22 г. в наиболее урожайном и обеспеченном уезде губернии, Курганском, 90% обследованного населения питалось суррогатным хлебом, в том числе 33% — хлебом, состоящим почти из одних суррогатов, 1% обследованного населения не ел никакого хлеба, употребляя падаль.

Гибель скота выразилась в следующем: количество рабочих лошадей упало с 333.200 голов до 172.500 тыс. на 51,7%. Количество взрослых коров упало с 325.800 голов до 202.300 (61,9%), по овцеводству — на 1/2, по свиному стаду — на 1/2. Свиное стадо по некоторым уездам дошло до полного почти уничтожения.

Челябинская Губернская Комиссия помгол образована была в конце июля 1921 г. В первых же числах августа были созданы 5 уездных Комиссий помгол, и комиссии при всех волисполкомах и сельсоветах губернии. Крестьянских комитетов взаимопомощи в Челябинской губернии организовано 125 волостных и 610 сельских. Комитеты проводили самообложение с души, по имущественному положению, облагали мельницы, торговцев, реализовали поступающее бесхозыственное имущество на покупку семенного материала, а отчисления от продналога расходовали на обсеменение полей семей красноармейцев. Некоторые комитеты содержали на свои средства инвалидные дома и детские дома, в то же время принимая активное участие в организации столовых.

С 1 по 15 октября в губернии была проведена неделя помгол, один общегубернский и один городской субботник. Результаты „недели“ в виду общей небеспеченности трудящегося населения и инертности обывателей были незначительны, но зато более значительные результаты дали субботники, во время которых в Челяб. губ. было добыто 7.000 п. угля.

Добровольные пожертвования голодающим дали ничтожные результаты, в результате чего комиссией были разосланы соответствующие циркуляры о переходе на постоянную регулярную помощь голодающим. Все трудящиеся граждане, а также лица, имеющие доходы от своего имущества, были обложены установленными денежными и натуральными нормами отчисления. Во всех профсоюзах были установлены определенные отчисления от денежного и натурального заработка членов союзов.

Некоторыми учреждениями были взяты на свое иждивение голодающие дети. Рынки, частные торговцы и все го-

сударственные и кооперативные учреждения были обложены %%% отчислениями.

Внутригубернские поступления были весьма незначительны. По сведениям предоставленным уполномоченным Челябинского Губисполкома от 10 марта 1922 г. за это время голодампании поступило внутри губернии хлебных и пр. продуктов 8.970 п.20ф. 1.582 шт. яиц и ден. 2.491.599 руб.. По продналогу поступило 833.000 пуд. хлеба, 184.200 п. мяса, 39.900п. картофеля, 14.300 п. овощей, 48.000 п. масла, 979.490 п. сена и 3.375.900 шт. яиц.

Несмотря на то, что вопрос о товарообмене имел первостепенное значение и ему было уделено очень много внимания, работа кооперативных и других органов в области товарообмена не дала необходимых и должных результатов. Причина этого явления заключалась, главным образом, в слабости кооперативного аппарата для выполнения сложной задачи товарообмена и в недостаточности обменных фондов. Результаты товарообменных операций органов Губсоюза на 1-ое января выразились в следующем: заготовлено было по государственному товарообмену: пшеницы 9.501 п., муки пшеничной 211 п., ржи 121 п., сена 13.979.23, крупного скота 5.706 шт., баранов 2.852 шт.. По кооперативному товарообмену: пшеницы 10.189 п., муки пшеничной 383 п., ржи 13 п., сена 7628 п., картофель 1.283 п., масла 28 п., птицы 14 шт., яиц 5089 шт., крупного скота 1.009 шт., баранов 7 шт.

В начале декабря 1921 г. Челябинским Губисполкомом была командирована экспедиция в Сибирь для организации товарообмена и выполнения специальных заданий по сбору добровольных пожертвований в Семипалатинской губ., к которой, на основании плана привязки, была прикреплена Челябинская губ.

Внегубернских продовольственных отпавок в Челябинскую губернию получено: хлебных 52.578 п., прочих 33.525 п.

Отправлено в Челябинскую губ. по нарядам центра на общепитание с начала голодной кампании по 1-е июля 94000 п., на госснабжене за то же время 155.000 п.

Фактическая отправка дензнаков по сведениям НКфина выразилась с начала голодампании по 1 сентября в 106.256.350 т. рублей.

В декабре 1921 г. общепитание получали 10458 чел. С января по 1 августа 1922 г. функционировало 138 столовых, в которых получали питание ежемесячно 22.303 чел.

Деятельность АРА в Челябинской губ. начинается только с апреля 1922 г., ее помощь выразилась в следующем: в апреле функционировало 32 пункта. Питание получали 17.505 чел. детей, в мае в 297 пунктах получали питание 146.979 человек, в том числе 83.612 детей и 63.367 взр., в июне в 380 пунктах получали питание 182.117 ч., в тыс. 100.215 детей и 88.902 взр.

Организация Нансена начала свою деятельность в июне 1922 г. и кормила в июне и июле по 321.000 ч.

Работа Межрабпомгола началась весной с. г. и ведется работниками из Германии, Франции и Голландии. Поддержка оказана, главным образом, рабочим угольных копей, кожевенного завода, с.-х. мастерских и ж.-д. рабочим. Кроме того, содержится одно ремесленное училище на 194 ч. Особенное внимание обращено на детей рабочих и безработных. В Курганском уезде в ведении Межрабпомгола находится совхоз „Пинаево“ имеющий 450 дес. пашни и около 120—130 дес. луга. Засеяно было 400 дес. На совхозе работает трактор, привезенный из-за границы. Имеющиеся здесь подсобные мастерские - кузницы,

шорные и др. приведены в порядок, снабжены необходимым инвентарем и производят необходимые для совхоза предметы.

Выдано пайков по Челябинской губернии, в марте 4.000 взр. и 6.000 дет., в апр. 4.000 взр. и 12.000 детей, в мае, июне и июле по 16.000 взр. и 19.000 дет. Всего с марта по 1-е августа 121.000 пайков. Кроме того, отпущено одежды на 13 166 детей и 8 679 взр.

Развернувшим свою деятельность врачебно-питательным поездом с начала голодампании выдано было по 1-е января 227.297 обедов. С января по апрель 409.064 обеда. Всего 636.361 обед. Принято было амбулаторных детей по 1-е января 1922 г. 5.683 ч. С января по апрель 11.328 чел.

Отправка беженского контингента происходила крайне слабо из-за отсутствия подвижного состава. Всего беженцев и переселенцев находящихся в губернии, насчитывалось на 1-е января 32.062 ч. Отправлено было с 24 июля 21 г. по 1 января 22 г. семь эшелонов с 9.963 беженцами. Главнейшее направление эшелонов было в Сибирь по назначению Семипалатинск, Славгород и Н.-Николаевск. На запад отправлено было 7 эшелонов по назначению ст. Орша. Всего эвакуировано беженцев 47.743 ч. Уехало самотеком с разными поездками 5.417 чел.

Движение обратников выразилось в следующих цифрах: за вторую половину апреля 180 ч. и за май 180 чел. Всего 360 ч. Губерния выхода—Курская.

За все время голодампании в губернии функционировало 77 больниц с фактическим числом коек в них — 4.027, врачей 56 и фельдш. 209 ч. С июня мес. 21 г. по 1-е августа 22 г. по неполным сведениям НКЗдрава в Челябинской губ. на почве разных эпидемий было 55.878 заболеваний.

Для борьбы с эпидемией получено 86.514 руб.

С начала голодампании по 1-е мая заболеваний на почве голода было 58.213 случ. Случаи трупоедства зарегистрированы почти во всех уездах. В В.-Уральском уезде по март месяц 22 г. насчитывалось 42 случая людоедства. Неоднократные случаи людоедства зарегистрированы также в Троицком уезде. В Куртамышской уезде трупоедством в ряде селений жили целые десятки семей.

Количество десятин, засеянных озимой рожью, на 1922 г. составляло 45.543 десятины. Площадь посева яровых хлебов весной 22 г. составляла 344.800 дес. и картофеля 3.400 десятин. По сведениям Цкпомгол (о ходе семенной кампании на 29 июня) назначено было русского семзерна 903.000 пуд., получено было 637.371 п. или 70,6% выполнения, заграничного семзерна назначено было

120.000 п. Всего назначено 1.023.000 п. получено 637.371 или 62,3% выполнения.

Скуплено и принято на хранение в Челябинской г. пропащенных орудий 236 шт., усовершенствованных уборочных орудий 65 шт., проч. с.-х. орудий 30, орудий транспорта 202 шт., предметов упряжи 171 шт. Выслан 1 миллиард. Всего израсходовано на скупку и ссуды 891,6 мил. (ден. зн. 21 г.).

Зафиксировано порченной вредителями площади 20.000 дес. По борьбе с вредителями работало 23 отряда. На борьбу с вредителями было переведено с 28 апреля 1.000.000 руб. зн. 22г.

Количество собранных по Челябинской губернии церковных ценностей, по сведениям Цкпомгол, выразилось в следующем: золота 44 зол. серебра 80 п. 38 ф. 63 зол., проч. металлов 3 п. 30 ф. 28 з., бриллиантов и алмазов 91 шт., жемч. 1 шт., прочих драгоцен. камней 14 шт. всего 14 зол., окладов с евангелий 28 ф.

ЦАРИЦЫНСКАЯ ГУБЕРНИЯ.

Бедствия голода, достигшие в Царицынской губернии крупных размеров, вызваны были не только неурожаем 1921 г., но также и недородом 1920 г. находящихся в прямой зависимости от тех обстоятельств, что территория губернии в течение 2 1/2 лет представляла арену ожесточенной гражданской войны, разорившей крестьян и в корне подорвавшей сельское хозяйство. Сбор урожая 1921 г. не превышал 5 1/2 пудов зерна с десятины и выражался в общей сумме 7.103.000 пудов, в то время, как общая годовая потребность населения в хлебных продуктах для удовлетворения продовольственных и фуражных нужд равна 11.990 тыс. пудов, а семенная—в 2.409 тыс. пуд. Дефицит вызвал повсеместный в губернии голод, размеры которого росли с поразительной быстротой.

В августе насчитывалось до 112.690 голодающих, в сентябре—311.771, в октябре—424.461, в январе 1922 г.—574.441, в феврале—684.875, в апреле—834.603.

Число голодающих неизменно повышалось и достигает к июню 881.526 человек (543.019 взрослых и 338.507 детей), что при 1.199 тыс. человек всего населения (данные переписи 1920 года) в губернии составляет около 73,5%.

В течение отчетного времени Губпомгол организовал для борьбы с голодом подсобные секции: агитационную, секцию по изысканию средств на пополнение фондов комиссии, общественного питания, общественных работ и комиссию по изъятию церковных ценностей. Для связи с урожайными губерниями посылались уполномоченные на Украину, в Кубано-Черноморскую область, в Азербейджанскую республику и друг. места. Агитационная секция провела довольно большую работу. Ею было организовано 155 агитдокладов, 394 митинга, 77 выпусков устн. газеты, изданы 540 листовок, 41 плакат, 7.350 экз. газет и друг. литературы. Комиссия по изъятию ценностей, закончив свою работу к 25-му июня 1922 г., изъяла 21 ф. 76 зол. золота, 101 п. 1 ф. 21 зол. серебра, других металлов—12 ф. 18 зол., бриллиантов и алмазов—7 штук, 7 зол. жемчуга, 75 золотых рублей, 786 драгоценных вещей и 1 п. 17 ф. серебряных окладов с евангелий.

Практическая работа самого Губпомгола началась с 25 го сентября 1921 г., когда были открыты в г. Царицыне 2 столовых общественного питания с пропускной способностью до 1.000 человек для безприютных детей. Вскоре

было открыто еще 2 столовых в городе, 7 столовых и 3 питательных пункта в уезде.

В декабре, в Царицыне и его уездах, функционировало 789 столовых питавших 87.382 чел. Из этого числа иностранные организации содержали 481 столовую. На эти столовые израсходовано в 1921 г. из фондов Губпомгола 41.551 п. 11 ф. продовольствия. Кроме того, за это же время израсходовано на выдачу сухих голодающих 83.479 пуд. 15 фунтов.

До ноября 1921 года все детские учреждения, находящиеся в ведении Охрматмлада с количеством детей в них в 18.689 человек, состояли на государственном снабжении, но с ноября месяца на госнабжении оставлено было лишь около 3.000 детей, остальных же детей пришлось взять на иждивение Губпомгола. В этих детских домах, число которых к 1-му марта увеличилось до 260, содержится Губпомголом 22.977 детей обслуживаемых персоналом в числе 972 человека. С приездом в ноябре, в Царицынскую губернию комитета АРА помощь детям значительно возрастает. АРА взяла на себя снабжение дополнительным пайком 147 детдомов, после чего вопрос о детском питании стал, сравнительно, улаженным. Особенно плохо дело в детдомах обстоит с бельем, обувью и друг. предметами широкого потребления и, в особенности, с медикаментами. В этих отношениях, равно как и в области санитарии и гигиены, детские учреждения находились в исключительно тяжелых условиях. В большинстве из них не хватало на ребенка даже по одной смене белья. В связи с этим заболеваемость среди детей достигала порой 80%.

Помощь населению за отчетный период с 25-го сентября 1921 г. по 1-е

июня 1922 г. выразилась в следующих цифрах:

Израсходовано с начала кампании по	
по 1-е марта продовольственных	
ресурсов	189.470 п. 27 ф.
В марте	66.343 „ 33 „
„ апреле	43.400 „ 21 „
„ мае	50.917 „ 33 „
Итого	373.132 п. 33 ф.

На ряду с деятельностью Губкомпомгола с 8-го ноября 1921 г. открыл свои действия по оказанию помощи голодающим комитет АРА. Деятельность его, постепенно развертываясь, к 1-му июля обнимала 1.196 столовых с пропускной способностью 24.873 детей и 353.228 взрослых в день. Кроме того, комитетом АРА выдавалось в виде добавочного питания 237.231 пайк. В общем, помощь комитета АРА, распространяясь на 52—55% всего голодающего детского населения губернии, была весьма существенной. На ряду с АРА работала по губернии Итальянская миссия Красного Креста.

В отношении обеспечения засева полей участие Губкомпомгола выражается в руководстве и непосредственном контроле деятельности Посевкома, на которого возложена практическая сторона этой работы, план которой был разбит на осеннюю и весеннюю кампании. Площадь посева озимого, в итоговых цифрах, выражалась в 400.000 десятинах земли, а семенная потребность в 1.479.000 пудах ржи. Центром отпущено было 380.000 пуд. семян, которые и были распределены по уездам, падая на площадь в 109.066 десятин. Всего же обсеменено 334.000 озимого клина, что составляет 16½% недосева по плану 1921 г.

План весенней кампании строился на наличии посевной площади, равной 1.238.896 дес., для обсеменения которой разными культурами требовалось

8.120.225 пудов. Размер государственной семенной ссуды для засева ярового клина был определен Центром

всего в 1.155.800 пудов. План посевной весенней кампании был осуществлен лишь в следующих цифрах:

Распределение яровых семян.

Пшеницы.	Овса.	Проса.	Прочих культур	Всего.	Число десят. засева.
825.788 п.	93.308 п.	167.030 п.	32.031 п.	1.118.157 п.	453.958

В деле охраны живого и мертвого инвентаря деятельность Помгола опирается на Губземотдел, которым еще в начале ноября 1921 г. был издан циркулярный приказ о запрещении убоя скота и, кроме того, предприняты широкие меры к учету рабочего скота и сельскохозяйственного инвентаря. По полученным Губземотделом сведениям, в губернии имеется: 78.542 лошади, 269.255 коров, 236.816 быков и 16.644 верблюда. Учитывая то положение, что состояние округа Царицынской губернии лучше, чем состояние своих уездов, Губземотдел телеграфно оповестил (18/XI 1921 г.) население округов о желательности сдать им на прокормление большое количество скота за натуральное вознаграждение. Мера эта не нашла широкого применения, но все-таки дала некоторые результаты. Что касается сельскохозяйственного инвентаря, то наличие его в Царицынской губернии больше, чем вдвое превышает потребность, и если даже предположить, что 55% всей наличности инвентаря (по сведениям Губземотдела) требует ремонта, то все же остается такое количество, которое вполне удовлетворяет потребности. Наличность сельскохозяйственного инвентаря выражается в сле-

дующих цифрах: плугов—129.267 штук, борон—252.375 штук, букаров—24.257 и сеялок—39.256 штук. Эти сведения далеко не полные; кроме того, по двум уездам они совершенно отсутствуют. Для ремонта инвентаря в губернии имеется 154 мастерских.

К организации общественных работ Губкомпомгол приступил еще со середины августа 1921 г. Губземотделом и Губкомгосоором был разработан и представлен план общественных работ со сметными предположениями, исчислившимися до 1-го января 1921 г. в сумме 12.246.839.000 руб. По типу работ план разбивался на работы гидротехническо-мелиоративные, лесо-мелиоративные, работы по укреплению берегов рек и дорожные. Имеющиеся же подробные, но не полные сведения об общих работах сводятся к следующим итоговым данным: Губкомпомголом отпущено для указанных работ 521.625.000 рублей, на них было занято 2.620 человек пеших рабочих и 985 конных. План общественных работ на 1922 г. по сельско-хозяйственной и лесной мелиорации утвержден Наркомземом в размере: по сельскому хозяйству—14.102 десятины и лесоводству—3.100 десятин, на каковую работу ассигновано Центром 1.567.000 р.

золотом, но за отсутствием денежных знаков по имеющимся кредитам, выполнение этого плана производится в самом узком масштабе.

Сведения об эвакуации голодающего населения и переброске рабочей силы из голодных районов имеются отрывочные и далеко не полные. С начала кам-

пании по 1-е августа 1922 г. из пределов Царицинской губернии эвакуировано 63.429 человек, из коих 40.318 рабочих, 11.189 беженцев, 5.222 переселенца и проч. и детей 6.700 человек.

Между прочим, на Астраханские рыбные промыслы было отправлено рабочей силы 5.021 чел.

РАЙОНЫ БЛАГОПОЛУЧНЫЕ И ЧАСТИЧНО
ПОСТРАДАВШИЕ ОТ НЕУРОЖАЯ.

АЗЕРБЕЙДЖАНСКАЯ РЕСПУБЛИКА.

Азербейджанская республика, сравнительно с другими, благополучная по урожаю, все же насчитывала до 160.000 голодающих.

В виду того, что этот край находится в более сносных условиях, чем другие, пораженные неурожаем районы все средства, собранные Компомголом, направлялись в голодные губернии и, лишь отчасти, тратились на местные нужды. Так, по по-

ступившим сведениям, в уезды губернии отправлено 9.800 пуд. продовольствия.

В Баку в мае с. г. насчитывалось до 5.000 чел. беженцев, из них Помгол обеспечивал 3.000 чел. Отправлено было на родину 1.300 чел. На деле помощи голодающим отражалась неналаженность железнодорожного транспорта.

Работа Компомгола протекала очень слабо.

АРХАНГЕЛЬСКАЯ ГУБЕРНИЯ.

Архангельский Губкомпомгол организован 28 июля 1921 г.

На первых же порах Губпомгол организовал во всех уездах и профсоюзах соответствующие Комиссии. Комитеты взаимопомощи в селах существовали, но точных сведений об их количестве и проводимой ими работе Губернская Комиссия не имела. В работе Помгола надо отметить, что помощь, главным образом, сосредоточилась на снабжении голодающих продовольствием путем периодических сборов и постоянных отчислений. Рабочие и служащие производили отчисления через профсоюзы. Состоявшие на госснабжении отчисляли ежемесячно по 4 ф. муки с соответствующим количеством продуктов, а не получающие пайка отчисляли деньгами. Производились отчисления 5% жалованья. Был проведен обще-

гражданский налог, отчисление 2% с товарообменных операций СНХ и Губсоюза. В деревне проведен принцип „30 сытых кормят одного голодного“. Производственной помощи не оказывалось. Товарообменные операции для голодающих губерний в Архангельской губ. производились в незначительной мере, вследствие отсутствия излишков у крестьян продуктов сельского хозяйства.

Детей всего прибыло в Архангельскую губернию 1.122 чел. Оборудовано было для них в г. Архангельске и губернии 11 детдомов. В пользу их введена была особая судебная пошлина на гражданские дела, дополнительный нотариальный сбор, денежные штрафы за различные проступки, обложение предметов роскоши, увеселений, кафе, ресторанов и дополнительный сбор

за право проезда в вагонах особого назначения. Помимо того, к содержанию детей привлечены были все местные организации. Детские дома, организованные в благополучных уездах—Шенкурском, Емецком и Пинежском содержались исключительно на местные средства и ни какой помощи извне не получали.

В общем, помощь Архангельского Губкомпомгола выразилась в следующих цифрах:

Деньгами (девз. 22 г.)	3.825.512 р. 55 к.
Мяса и рыбы	3.835 п. 22 ф.
Хлеба	24.926 „ 30 „
Прочих продуктов	8.888 „ 39 „
Мануфактуры	836 арш., 36 метр.
	драпу и хол. 554 арш.

Всего послано в голодающие губернии:

Хлеба	20.845 п. 24 ф.
Рыбы и мяса	2.480 „ 24 „
Прочих продуктов	2.235 „ 5 „

(помимо того, Окр. Воен. Помголом. было дано хлебных продуктов 2.529 п. 6 ф., мяса и рыбы—303 пуд. 7 ф., прочих продуктов—86 п. 33 ф.)

Более или менее, систематическая работа Комиссии началась с апреля 1922 г.

До декабря 1921 г. Комиссия работала

исключительно на пожертвования и сборы от устройства единовременных сборов, спектаклей, дня Всерабиса, недели помощи голодающим и субботников.

Только в декабре 1921 г. было решено перейти к систематической помощи, а именно—обложить граждан постоянным налогом, ввести постоянные отчисления от всяких спектаклей, концертов и т. д. и ввести налог на крестьян, торгующих в базары на рынках.

Решение это в жизнь проводилось очень туго. Работа шла вяло, по крайней мере, даже в мае работа протекала слабо, без плана, без всякой системы. Лозунг «10 сытых кормят одного голодного» не проводился. За период до мая, поступления деньгами выразились в 3.110.000.000 руб. (стар. обр.). Только с апреля начат сбор общегражданского налога.

Связь с Центром была несколько налажена, чего нельзя сказать относительно связи с уездами. Ни на одном собрании не заслушивался доклад о работе в уездах, не было собрано ни одной конференции по вопросам борьбы с голодом. Связь с прикрепленной Вятской губ. выражалась в участии представителя этой губернии в работе Губкомпомгола.

БЕЛОРУССКАЯ РЕСПУБЛИКА.

ЦК Помгол при ЦИК Белорус. республ. образовалась 30 июля 1921 года. Были созданы 6 уездных комиссий, 1 городская и 1 Центральная Комиссия при Совпрофбеле, объединяющая все Комиссии при профсоюзах. В каждом уезде были созданы волостные комиссии по числу волостей.

После организации комиссий на местах, было приступлено к сбору пожертвований в пользу голодающих, каковые производились путем периодических кружечных сборов,

устройства спектаклей, митингов, концертов и регулярных отчислений служащими и рабочими от своих пайка и жалованья. Все собираемые пожертвования отсылались в голодающие губернии, главным образом, в адрес Саргубкомпомгола, согласно плану привязки, но по прибытии в Белоруссию детей Поволжья и беженцев явилась необходимость часть собираемых пожертвований расходовать на месте на устройство детских домов и питание детей и беженцев. Для более правильного

наблюдения за уходом за детьми, была создана под наблюдением и контролем ЦК Помгол Детская Комиссия, по заданию коей были устроены детские дома и приемники для размещения детей по уездам и в г. Минске. Беженцами непосредственно ведал Белэвак, получая средства недостающие для их питания от ЦК Помгола; в последнее же время их питает Красный Крест, также получая от ЦК Помгол недостающие средства.

Кроме того, Белоруссией был организован и в октябре месяце отправлен в Саратовскую губернию врачебно-питательный отряд, снабженный необходимыми продуктами и медикаментами, с пропускной способностью, в начале своей деятельности, на 2.000 человек в день, а в настоящее время он питает и оказывает медицинскую помощь 10 тысячам человек. Отряд работает в Хвалынском уезде Саратовской губернии, в 40 верстах от железной дороги.

В виду того, что оказываемая голодающим помощь слишком недостаточна, было постановлено: 1) Привлечь все учреждения, производящие товарообменные операции, к отчислению в пользу голодающих по 1 фунту с пуда при производстве товарообменных операций и, вообще, при заготовке хлеба; 2) обложить сбором в пользу голодающих мельницы; 3) взимать сбор с организаций и частных лиц при вывозе ими хлеба из пределов Белоруссии по железным дорогам и водным путям; 4) обложить, в определенных размерах, сбором весь городской нетрудовой элемент г. Минска и 5) установить сбор в пользу голодающих

за услуги учреждений частным лицам, как например: за выдачу паспортов, за записи браков, разводов и рождений и т. д., каковые мероприятия осуществлены.

В результате своей деятельности ЦК Помгол Белоруссии, по настоящее время, отправила всего хлеба 74.777 п. 12 ф., ржаной муки 4.011 п. 30 ф. гороху 8.854 п. 21 ф., картофеля 6.630 п., а всего 94.273 п. 23 ф.; в том числе, в Уфу 4.600 пудов, Белорусскому врачпитотряду 9.246 пудов и в Саратов остальное. Собрано денег 23.621.929 р. Для более целесообразного и полезного использования денег ЦК Помгол реализует их на хлебные продукты.

Всего закуплено ЦК Помголбел за наличный расчет 7.300 п. ржи, 1.000 п. соли, 6.630 п. картофеля, 3.000 п. проса и 3.999 пуд. 30 ф. гороху.

С целью увеличения сбора в пользу голодающих, ЦК Помгол созданы между 15—20 сего мая уездные с'езды Помгола, с командированием для проведения их членов ЦК Помгола, где провести обложение в пользу голодающих, всего нетрудового населения 5 уездных городов, сельского населения и земледельцев по принципу—10 сытых кормят одного голодного. На тех же с'ездах установлена более живая и регулярная связь с Укомпомголами в смысле своевременной и точной дачи отчетности, каковая была несколько ненормальна.

К концу кампании был выдан аванс в 3.000.000 руб. на покупку лошадей и плугов, предназначенных к отправке в Саратовскую губ.

БРЯНСКАЯ ГУБЕРНИЯ.

Брянский Губкомпомгол окончательно организован 17-го октября 1921 г., но фактически, Губкомпомгол неорганизованно начал свою работу с начала августа.

Помголы организованы во всех уездах и волостях губернии. Существуют ли комитеты взаимопомощи, сведений нет.

Губкомпомголом были проведены кам-

пании „Десять кормят одного“ и „Красного Креста“, давшие очень слабые результаты. К принципу проведения постоянной помощи Губкомпомгол перешел только с марта 1922 г. До этого времени вся работа его имела характер неплановой, распыленной помощи, но несмотря на этот переход, Губкомпомгол не имеет прочной связи с уездами, имея самое смутное представление о их работе, и не привлек широких слоев населения, в частности, крестьянства к активной борьбе с голодом. Рабочие и служащие отчисляют по 9 ф. хлеба каждый, что дало за всю кампанию только 6.000 п. хлеба. С ремесленников и торговцев собрано только 1.000 пуд., крестьянством сдано 50% обложения. К проведению сборов Губкомпомгол привлек около 100 работников. Кампании сбора налогов сопровождалась

ВИТЕБСКАЯ ГУБЕРНИЯ.

Деятельность Витебского Губпомгола сосредоточилась, главным образом, на организации сбора пожертвований и на руководстве уездными и волостными комиссиями Помгол. Помимо того, Губкомпомголом совместно с Красным Крестом, был оборудован и снабжен всем необходимым врачебно-питательный отряд для борьбы с холерой в Немкоммуне. Были попытки организации борьбы с вредителями — послано в Немкоммуну 17 п. 20 ф. парижской зелени.

Средства Комиссия брала, прежде всего, от добровольных пожертвований. Только с января 1922 г. Комиссия стала на путь обязательных налогов. В Витебске проводились следующие налоги: 40% от спектаклей и вечеров, налог на гостеатр в 20%. Отчисления служащих дали до 15 июля 5.174.978 руб. и 3.300 п. продуктами. Между прочим, 48 учреждений были преданы Ревтрибуналу за опоздание взноса налоговых и других сумм

слабой печатной агитацией и некоторой устной.

Денежных пожертвований поступило 8.072 миллиона. Лотерейные розыгрыши проходят слабо. Изъятие церковных ценностей проходило спокойно и дало по 15 мая: 134 п. 26 ф. 25 зол. серебра, 8 ф. 94 зол. золота, бриллиантов и алмазов 235 шт., 6 ф. 69 з. жемчуга и прочих драгоценных камней 2.881 шт.

Поступило в Губкомпомгол продуктами по 20 мая 1922 г. 108.698 п. 19 ф., отправленные в Поволжье и израсходованные на местные нужды Помгола.

Брянская губерния была прикреплена к области немцев Поволжья, связь с которой проводилась путем обоюдного представительства.

в пользу голодающих. Введен был налог на товары, продаваемые Внешторгом и Совнархозом, при чем, помимо того, с каждой закупки за границей Внешторг должен был вносить 1 ф. с пуда. Был проведен общегражданский налог, который дал до 27 июля 21.221.662 руб. Налогами на торговцев, кустарей и промышленников собрано 100.000 руб. и натурой 2.273 п. 32 ф. Мельницы платили 1 ф. с помольного пуда. Для крестьянского населения обязательная плановая помощь установлена в 183.000 пуд. За все время кампании выполнено 60% задания—109.328 п., при чем, в это количество продуктов входит также внеплановая помощь крестьянского населения и учреждений. Постоянной помощи—10 сытых кормят одного голодного—не проводилось в жизнь, так как опыт одного месяца с ноября по декабрь, не дал никаких результатов.

Связь с уездами налажена довольно хо-

рошо. Уезды Орша, Полоцк, Дрисса и др. работали особенно энергично. С приписанной к Витебской губернии Немкоммунной связь была самая тесная; представитель Немкоммуну участвовал в работах Комиссии Помгол.

В Немкоммуну всего отправлено 70.712 п. хлеба. К 1 февраля Витебской губ. было принято 3.070 детей, из них в гор. Витеб-

ске осталось 685 чел., в уезды направлено 1.572 чел., остальные были распределены между отдельными лицами. Положение детей было тяжелое. Дети голодали, не было диетического питания. Много детей туберкулезных. С 11 апреля детские дома были прикреплены к учреждениям и положение улучшилось.

ВЛАДИМИРСКАЯ ГУБЕРНИЯ.

Губкомпомгол организован 2 августа 21 г. На местах были организованы уездные комиссии и в волостях — волостные. Первое время деятельность Губпомгола была направлена исключительно на проведение помощи Поволжью, имевшей характер добровольной благотворительности. В то же время проводилась агитационная кампания в целях освещения перед общественным мнением, ужасов и размеров голода. Проводилась печатная агитация в местной газете „Призыв“ через специальный отдел „О борьбе с голодом“. Одновременно с этим, усиленным темпом проводились всевозможные собрания, конференции, на которых все стороны освещались вопросы по борьбе с голодом.

До января 1922 г. Губпомгол технического аппарата не имел и вся его работа выполнялась Губполитпросветом.

В первый период деятельности Губпомгола, по оказанию помощи Поволжью не было установлено постоянных форм помощи; пожертвования поступали в форме добровольных пожертвований со стороны граждан и разных благотворительных мероприятий проводимых Губкомпомголом.

После всероссийского совещания помголов, с выявлением основного принципа „Десять сытых кормят одного голодного“, стала проводиться плановая помощь.

В целях вовлечения в дело постоянной помощи рабочих, красноармейцев, служа-

щих и крестьянского населения были установлены регулярные отчисления и натуральные налоги, а именно:

а) с рабочих и служащих ежемесячно взимались % отчисления денежных и натуральных, в размере 5%;

б) красноармейцы Владимирского гарнизона ежемесячно отчисляли 5% денежных средств из месячного содержания, военнослужащие и командный состав отчисляли полуторадневный паек и 10% денежных средств из месячного оклада;

в) с крестьянского населения одновременно взималось по 2 ф. хлебофуражных продуктов с десятины. Установлен натуральный налог в размере 3-х фунтов хлебных продуктов, с каждого домохозяина в месяц;

г) с торговцев, частных промышленников и кустарей также был установлен натуральный налог хлебо-зерновыми продуктами в размере от 2-х до 56 ф. в месяц;

д) кроме того, пожертвования собирались в форме устройства увеселительных зрелищ, кружечных сборов, выигрышных лоттерей и пр.;

е) с увеселительных зрелищ взималось 15% с валового дохода.

Помощь со стороны неорганизованного населения губернии оназывалась постольку, поскольку помголы проявляли инициативу в отношении привлечения его к делу помощи. Помголами в продолжении кампа-

нии проводились кружечные сборы, дни сборов, недели, субботники, увеселительные зрелища, гулянья, лоттерей-аллегри и пр.

Участие в оказании помощи Поволжью со стороны учреждений, организаций выразилось в следующем:

Губсоюзом были проведены небольшие товарообменные операции; всего в обмен на полученные товары Губсоюзом было отпущено 9.307 пуд. картофеля.

Кроме того помощь оказывалась в следующем виде.

Проводилось 2% отчисления с торговых оборотов.

Однофунтовое отчисление хлебо-зерновых продуктов с каждого пуда в товаро-обменных операциях.

Отчислено с означенных операций денежных средств 869.591 руб. (ден. знак. 1922 г.); продуктов хлебо-фуражных 4.888 пуд. 3 ф.

Собрано пожерт. деньгами 140.309 руб. (вып. 1922 года) продуктов хлебных 1.000 пуд.

Организовано 3 детских дома для детей Поволжья, содержится 111 чел. детей; дети получают все виды довольствия и обучение; содержатся в удовлетворительных условиях.

Губсоюзом израсходовано на их содержание 1.589.742 р. ден. 22 г.

За время кампании Губполитпросветом были изданы и распространены по губ. следующие печатные материалы, а именно:

Воззваний — 3 вып., листовок — 15 вып., плакатов — 3 вып., лозунгов — 15 вып., две выставки по голоду.

Губоно принято голоддетей прибывших организованным путем 578 чел. и самотеком — 489 чел., всего 1.067 человек. Дети размещены по детским домам и находятся на содержании разных учреждений и организаций. Всего содержится в детских домах 535 чел., в порядке патронирования содержатся 157 чел., на содержании кре-

стьянского населения находится 440 чел. На содержании Губоно находится 187 чел. детей. Для приема детей было организовано 2 детских дома-приемника.

Губотделом Труда всего было зарегистрировано безработников голодбеженцев 1.071 чел., из этого числа было направлено на работы 1.031 чел. Нетрудоспособным беженцам помощь оказывалась Губсобесом, через организацию инвалидов домов.

Губздравотделом был организован изоляционно-пропускной пункт, через который по неполным сведениям, пропущено 110 ч. На излечение взрослых голодбеженцев было 439 чел., детей — 146.

Со стороны Губпродкома значительная помощь оказывалась в отношении приема, хранения и отправки всех поступающих пожертвований продуктами.

Губвоенпомгол и ее местными комиссиями собрано: деньгами 229.773 р. (ден. 22 г.), продуктов хлебных 3.181 п. 29 ф., других продуктов 4.142 п. 33 ф., предметов 276 шт., мануфактуры 123 арш. Помощь со стороны Красной Армии носила постоянный характер, состоя из ежемесячных отчислений.

При Владим. гарнизоне существует один детский дом на 120 детей. На содержание детей израсходовано деньгами 34.325 руб. продуктов хлебных 490 п. и прочих 507 пудов.

В голодающие районы отправлено продуктов 7.100 пуд., Чувобласти и Крыму отправлено картофеля 9.575 пудов.

В отношении оказания помощи проходящим голод-беженцам, в районе жел. дор. узла организовано 2 дома-приемника, где принимали голодбеженцев и оказывали им материальную помощь. Голодбеженцы прибывали самотеком, зарегистрировано 2.543 чел. Обратно отправлено организованным путем беженцев 2.183 человек.

Общие результаты помощи голодающим Поволжья выразились в следующем:

С начала кампании по 20-е июля с. г. поступило на склады Губпродкома в рас-

поряжение Губпомгола пожертвований продуктами, хлебо-зерновых продуктов 57.051 п. 5 ф., прочих продуктов 6.859 пуд. 24 ф., всего 63.910 п. 29 ф.

Поступило пожертвований разных предметов 1.050 шт., с.-х. предметов 3.065, всего 4.115, мануфактуры 6.437 арш. и 2 п. 3 ф. белья.

С начала кампании по 23-е июля 22 г. поступило в распоряжение Губпомгола пожертвований деньгами 3.013.762 руб. ден. 22 г., разных серебрянных и золотых вещей 25 предм. Из вышеозначенной суммы по 1-е февраля было переведено в ЦКПомгол ВЦИК 107.529.960 р. (ден. 21 г.). Переведено голодающим Татреспублики всего 196.913.315 р. (зн. 21); в виду полученных распоряжений от ЦКПомгол ВЦИК и вследствие согласия ЦКПомгол ТЦИК, денежные средства в голодающие районы не переводились, а реализовывались на месте.

Из всей означенной суммы израсходовано на закупку хлебо-зерновых продуктов

1.715.146 руб. (зн. 22 г.), с.-х. инвентаря 923.000 р. (зн. 22 г.).

Всего было закуплено для голодающих ТССР: хлебо-фуража и картофеля 28.088 п. 3 ф. Закуплено с.-х. инвентаря: кос 1.000 шт., серпов 13.000 шт.

По 23-е июля отправлено голодающим ТССР в адрес ЦКПомгол всего хлебо-фуража и др. прод. 95.634 п. 30 ф.

Отправлено мануфактуры 10 п. 28 ф., миткаля 1.000 арш., белья 3 п. 36 ф., с.-х. предметов, серпов 15.500 шт., кос 1.000 шт. и пр. 565 предметов., всего 17.015 предметов.

По губернии изъято церковных ценностей:

Серебра	454 п. 29 ф. 4 з. 42 х.
Золота	8 „ 2 „ 16 „
Жемчуга	14 „ 4 „ 94 „
Бриллиантов	52 шт. 2 „ 12 „
Разн. украшений	2 ф. 42 „ 16 „

Общегражданского налога по 15-е июля собрано по губернии: 17.199.896 р. (зн. 22 г.) и пени 78.706 р., итого 17.278.602 р.

ВОЛОГОДСКАЯ ГУБЕРНИЯ.

Губкомпомгол организована 3 августа 1921 г. В момент организации Губкомпомгол перед ней стояли следующие задачи: 1) распределение детей и голодбеженцев, стихийно прибывающих в г. Вологду из голодгуберний, б) изыскание средств на помощь голодающим.

Распределение детей взял на себя Городской Компомгол. Была образована временная база — приемник-карантин-распределитель на 500 детей, откуда они направлялись в детские дома, где получали питание и вещевое снабжение. Всего с начала кампании прибыло 1.050 детей, из коих 450 находятся в приемнике, превратившемся, в силу отсутствия помещений, в постоянную базу; 100 детей отослано в г. Грязовец, 100 чел. в г. Тотму; осталь-

ные переданы на содержание частных лиц и отдельных организаций.

Обслуживание голодбеженцев возложено было на Линпункт (бывш. Губэвак). Приток голодбеженцев начался с сентября 1921 г. и к июню 1922 г. их насчитывалось 21.114 чел. По прибытии они размещались в общежития, где получали горячий обед и 1 ф. хлеба. Для инвалидов организованы специальные инвалидные дома числом 25 в губернии. Кроме пищи и помещения голодбеженцам предоставлялась врачебная помощь и перевязочные средства. Часть голодбеженцев рассылалась по уездам на определенную работу. С 3 марта 1922 г. начинается реэвакуация их, часть возвращается на родину, при чем обратники снабжаются продовольствием до сле-

дующего пункта, более нуждающиеся получают обмундирование.

Организованы пропускные пункты, где голодающие проходят через баню с дезинфекцией белья и одежды.

С целью сбора пожертвований проведена «неделя помощи голодающим», во всей губернии в октябре 1921 г. Для успешного проведения сбора привлечены к работе представители Губкомпарта, Губженотдела и др. Губполитпросветом проведена агитация в местной прессе; выпущены листовки, плакаты. С начала кампании по 1 ноября 1921 года собрано деньгами 180.476.733 руб., а в склады Губпродкома поступило ржи 1.893 пуда 5 ф., картофеля—443.859 пудов.

По губернии организовывались субботники в помощь голодающим по 3 в каждом уезде. Благодаря усиленной агитации, крестьяне и рабочие принимали в них активное участие. Заработок деньгами и продуктами шел в фонд Помгола. При чем точного учета продуктов нет, а денег с ранее поступившими насчитывается 213.601.463 рубля.

В феврале месяце 1922 года проведена «неделя голодного ребенка», которая дала продуктов 40 пудов и свыше 35 миллионов рублей.

Проведена неделя «Красного Креста», давшая 46.019.453 рубля и хлебом—118 пудов 26 фун., другими продуктами—115 пуд.

От красноармейских частей, расположенных в губернии, поступило, собранных путем отчислений с получаемого жалования, за всю кампанию деньгами 152.549.121 рубль.

Проведена большая агитационная работа под лозунгом «Десять сытых кормят одного голодного». Издавались листовки и брошюры.

Реально помощь выразилась в сле-

дующем: 1) на основании постановления Губернского съезда Советов проведено обложение по 1 ф. хлеба с едока в месяц, 2) проведено обложение служащих государственных, частных и кооперативных организаций в размере 2% с заработной платы, 3) обложены всякие зрелища в размере 10% вырученной суммы, 4) обложены выбираемые торговые и промысловые патенты в зависимости от разряда и, кроме того, на основании Постановления ВЦИК'а от 3-го апреля установлено дополнительное 10% обложение со всех патентов для усиления фонда Компомгола в общереспубликанском порядке, 5) обложены увеселительные вечера, устраиваемые как частными лицами, так и организациями, 6) обложены билеты по местному водному транспорту в размере 1% стоимости билета.

Профсоюзы производят добровольное отчисление до 2-х фунтов с месячного пайка для увеличения обще-губернского фонда Помгола.

В кооперации проводилось отчисление по товарообменным операциям по 1 фун. с пуда полученного хлеба.

Поступило в Губфинотдел с начала кампании по 15 июля с. г. золота—4 ф. 8 зол. 14 дол., серебра—271 п. 31 ф. 87 з. 1 д., серебряных изделий с жемчугом—5 фун. 86 з. 68 д., жемчуга в шитье—29 ф. 10 з. 12 д., жемчуга отдельно—4 ф. 19 з. 89 д., изделий с камнями—5 ф. 13 з. 50 д., камней на изделиях—5.003 шт., кораллов—три нитки—25 зол. 24 доли.

Общегосударственного налога поступило с начала сбора по 30 июля 6.355.608 руб. Переведено с начала кампании, в прикрепленную к Вологодской, Вятскую губернию, из денежного общегубернского фонда, 12.435.000.000 рублей и отправлено хлеба—36.453 пуда 18 фун., других продуктов—677 пуд. 34 фунта.

ВОРОНЕЖСКАЯ ГУБЕРНИЯ.

Население губернии исключительно крестьянское исчисляется к 1921 г. 2.845.494 чел. Из них фактически голодает 948.498 чел. Нуждающихся к марту числилось 711.373 человека.

Посевная площадь в губернии в 1916 г. равнялась 2.539.338 десятинам, под озимые хлеба в 1921 г. засеяно 377.991 дес., вместе с яровыми на 1922 год засеяно около 1.139.491 десятина.

Поступление продналога, товарообмена, натурсборов и пр. дали хлеба—857.966 п., крупы—389.118 п., зернофуража—470.058 пудов, масляничных семян—1.119.817 пуд., картофеля—707.950 пудов. От выполнения продналога было освобождено 3 уезда—89.326 десятин пахотной земли, таким образом, освобождено 119.866 пудов 37 фунтов хлебного налога. Не много позже добавочно было освобождено 490.441 пудов хлебного налога. Всего освобождено от налогов на 510.207 пудов 37 фунтов.

В январе 1922 г. заболело 10.058 чел. всевозможными острозаразными болезнями, из них умерло 545 человек. В феврале заболело 10.031 чел., умерло—611 человек. По сведениям Губздравотдела с начала кам-

пании по февраль от голода умерло более 50.000 человек, при чем в дальнейшем эта цифра ежедневно растет.

На почве голода по губернии отмечено несколько случаев людоедства и трупоедства.

Начало работ Губкомпомгол, в июле 1921 г., отмечено выпуском воззвания к населению губернии с призывом на борьбу с голодом, проведены агиткампании, давшие к 15-му августа некоторые результаты, после чего было приступлено к проведению «недели помощи голодающим». Организованы товарообменные экспедиции, проведены обложения налогом всевозможных предприятий, всякого рода торговли и увеселительных заведений. В уездах организовано 13 укомголов.

Отчетов о работе Помгола нет совершенно.

В отношении детского питания известно, что в первой половине сентября Нижне-Девичкой Укомиссией открыт детский дом для детей дошкольного возраста на 30 человек. Немного спустя Дорпрофсоюз Юго-Восточной жел. дор. открыт в Воронежском узле детский дом-интернат на 600—1.000 человек.

ГОМЕЛЬСКАЯ ГУБЕРНИЯ.

Губернская комиссия по оказанию помощи голодающим образовалась 26 июля 1921 г. и создала ряд подкомиссий по всем уездам, волостям и селам, фабрикам и заводам.

В состав Губкомиссии вошли представители советских, профессиональных, партийных учреждений и прикрепленной к Гомельской губ. Немкоммун. В уездные 14 комиссий Помгол вошли представители уездных отделов Исполкома, в

Волпомголы—представители от волсоветов и коопераций. В селах специальных комиссий, комитетов взаимопомощи, создано не было, и работа по голоду возлагалась на Сельсоветы.

После прикрепления Немкоммун, в целях централизации работы, различные секции при Губпомголе были упразднены.

В целях ознакомления широких слоев населения с размерами голода Поволжья, его причинами и мерами борьбы с ним—

Губпомгол провел „неделю помощи голодающим“, посылая в уезды курсантов и агитаторов. Была выпущена специальная газета „Полесье—Поволжье“ и уделен голоду специальный отдел в местной прессе. В период проведения „двухнедельника“ проверки помощи голодающим с 5 апреля по 5 мая, было устроено 173 рабочих собрания, 535 сельских сходов, выпущено 1.500 листовок, 150 плакатов и 7 специальных газет.

В фонд Губпомгол за отчетный год поступило дензнаков образца 1922 г. . . 5.478.912 р.
Из них отправлено в ЦК Помгол . . . 564.616 „
Куплено продовольствия на местн. нужды 266.850 „
Закуплено продовольствия 3.078.183 „

Остаток 1.569.263 р.

Поступило хлебо-продуктов и др.
продовольствия 246.337 п. 9 ф.
Из них отправлено в Немкоммуну . 181.187 „ 4 „
На местные нужды осталось 28.760 „ 1 „
Осталось 36.399 п. 4 ф.

Рабочими организовывались субботники и воскресники, производились отчисления 5—10% жалованья, что дало 4.509.385 р. деньгами и 37.868 п. 27 ф. продовольствия. Красноармейцы отчисляли паек, 5% от

жалованья, жертвовали одновременно. Сбор дал всего 6.932 п. 38 ф. продовольствия и 303.008 р. деньгами.

Натуробложение крестьянства, до введения общегражданского налога, и торговцев в общей сумме составляет 201.535 п. 24 ф.

Детей всего прибыло из голодоместностей 6.799 чел. Они были размещены частью у отдельных лиц и частью в детдомах. Было устроено детдомов и приемников 45, изготовлено 7.000 комплект. детск. одежды и белья.

Из общего числа беженцев 11.465 чел. прибыли, как рабочая сила, 2.696 чел. и при них членов семьи 2.894 чел.

Послано на работу по учреждениям и предприятиям 2.602 чел., при них членов семьи 2.203 чел.

Направлено обратно на родину 572 чел., при них членов семьи 682 чел.

Последнее время Губпомгол начал принимать меры по оказанию производственной помощи голодающему населению Немкоммуну в деле восстановления разрушенных хозяйств, по закупке рабочего скота и в борьбе с вредителями, для чего в Гомельский Губпомгол был командирован особоуполномоченный от Немкоммуну.

ГРУЗИЯ.

ЦКпомгол организован 16 августа 21 г. Укомиссии организованы, их насчитывается 19. Комитеты взаимопомощи и Волкомиссии не организованы. Кроме этого комитета, рядом существует грузинский Компомгол, ставящий себе задачей помощь пострадавшему от неурожая населению западной Грузии.

С августа 1921 г. по июнь с.г. Компомголом РСФСР собр. деньг. 9.195.020.184 р. (стар. обр.) Послано в ЦКПомгол ВЦИК на сумму 777.920.000 р. Закуплено и послано в Калмыцкую область 23 вагона в количестве 16.700 п. хлеба и продовольствия 659 п.

(в том числе обувь, одежда и пр.). Продовольствия собрано по 1 июня 348.840 пуд.

С апреля Грузкомпомгол обслуживает Крымск. Республику. Отправлено 58.156 п. муки и подлежало к отпр. еще 20.855½ п. продовольствия, главным образом хлебных грузов и 34 п. медикаментов.

Средства помощи Комитет черпал из сборов пожертвований, налогов на увеселительные заведения (с общественных в 10% размере, частных—20%), организации вечеров, лото. Кроме того, как источник средств, организована пекарня Помгола и ресторан-кафе с садом для гулянья.

ДАГЕСТАНСКАЯ РЕСПУБЛИКА.

По данным на 1921 г. площадь озимого засева равнялась — 19.313 дес., ярового — 52.789 дес. Урожай с такой площади равнялся 1.300.500 пуд. Ничтожность урожая объясняется тем, что озимые хлеба вымокли и вымерзли, а яровые пострадали от засухи. При хорошем урожае всего запаса в Дагестанской Республике хватило бы всего на три месяца, при неурожае 1921 г. хлеба могло хватить только на 1½ мес. Бедное и нищее население Республики не выдержало бедствий голода и бежало, бросая свои хозяйства и переселяясь в Грузию и Азербейджан. Установлены случаи снятия аулов и переселения в другие аулы, где запасы продовольствия с'едались, голодная масса перекочевывала далее, разрушая хозяйства и уничтожая скот местных жителей. Установлены случаи уничтожения рабочего скота и посевного материала для будущего урожая. Зарегистрированы случаи продажи засеянных участков зажиточным крестьянам за безценок.

Число голодающих выражается в следующих цифрах: взрослых — 115.371 чел., детей — 39.054 чел. Из них прикреплено к состоятельным 35.153; на обеспечении ЦК Помгол — детей 27.864 и взрослых — 80.228 чел.

Работа велась в направлении обсеменения полей и борьбы с голодом в неурожайных районах, борьбы с голодом детей — беженцев и туземцев, помощи беженцам больным на почве голода.

Фонд помощи голодающим черпался из пожертвований, ежемесячных % отчислений, сборов со зрелищ, сборов-налогов с патентов и средств отпущенных центром по ходатайству ЦКПГ.

Так, было собрано, с начала кампании по 15 ноября 1921 г., 3.478 п. 8 ф. хлебо-продуктов, 738 п. 29 ф. мяса, 29 п. 10 ф. соли, 6.363 арш. мануфактуры, 172 овчин,

27 п. 34 ф. сахару, 6 п. 12 ф. чаю, 10 п. табаку, 45 п. ваты и 150 шт. шапок.

На 1-е ноября поступило 241.059.412 р. 42 к. деньгами.

Было организовано 5 детдомов с 800 детей, 6 столовых с пропускной способностью в 550 чел. ежедневно, 4 детских питательных пункта с пропускной способностью в 1.900 чел. ежедневно, больница и приемник.

После посевкампании, прибытия канадской муки и сбора урожая, оставив общую борьбу с голодом в стороне, Помгол обратил внимание на поддержку детей и всех специально-опекаемых в голодающих районах Республики.

Обсеменение полей голодающих и трудового населения прошло с некоторым запозданием вследствие задержки в семенах, но тем не менее поля Республики обсеменены, и посевная кампания прошла удовлетворительно. Оросительная сеть отремонтирована и значительно расширена. Посевная площадь обещает значительный урожай.

На ближайшее время потребность и нужды следующие: детские учреждения, рассчитанные на 5.000 чел., должны быть поддержаны. Необходима организация 50 питательных пунктов для 15.000 чел. неорганизованных детей голрайонов.

Необходимо организовать до 5 больниц, по одной в каждом районе Республики. Для детских городков в Темир-Шуре и Дербенте нужно организовать не менее 3-х санаторий в здоровых местностях Дагестана.

Надо увеличить число питательных пунктов для тех голодающих, которые не будут иметь возможности пользоваться реализованным урожаем.

Потребность ресурсов Помгола для этой помощи выражается в 50000 пайков, 20

ящиках стекла, 100.000 арш. мануфактуры и нескольких десятках миллиардов рублей. Означенное количество ресурсов вполне

разрешило бы вопрос борьбы с голодом и спасло бы Дагестан от вымирания и разрушения страны.

ДОНСКАЯ ОБЛАСТЬ.

Донобласть относится к числу неурожайных. В ней насчитывается до 1.545.000 жителей, из которых голодающего населения 438.949 чел.

Недород местами доходил до огромных размеров—от 0 и 1, 4 пуд. сбора с десятины, до выгорания посевов на 92%, но и урожай в некоторых местностях области—при среднем валовом сборе в 15 пуд. с десятины—дает, в целом, на 1 душу населения 7 пуд. чистого сбора. За недостатком семян, более чем 1/10 озимой площади в 1921 году остались не засеянными. Задания посевкома на южные волости Черкасского округа сокращены, с площади посева в 1921 году в 455.343 дес. до 104.190 дес. По отдельным волостям сокращение доходит до 84%, но на обсеменение даже и этой площади не имеется ни 1% семян. Съедено посевное зерно, съедается рабочий скот.

Помгол, создавшись 10-го августа 1921 г., прежде всего, наладил техническую сторону приема и хранения сборов и пожертвований. ЦКПГ было разрешено отчислять 50%

собранных пожертвований на нужды самой Донобласти, 25% всех отчислений тратились на детей.

С целью изыскания постоянного притока средств Помгол установил налоги на патенты, театральные билеты, бильярдные игры и пр.

К 1-му августа Донкомиссия в разных пунктах области кормит 3.600 чел. голодающих.

Из заграничных организаций помощь оказывает АРА, кормящая от 3.500 до 4.500 чел. и Итальянский Кр. Крест, кормящий до 1.000 чел.

В 4 округах помголом оказана помощь 140.804 взрослым и 21.132 детям.

В августе организован беженский город, где находится 1.000 голодающих. На средства Донпомгола содержатся „Дома Ребенка“ на 17.000 детей.

Денежные поступления с августа 1921 года по август 1922 года составили 121.352.616.618 руб. (ден. стар. обр.)

ЗЫРЯНСКАЯ АВТОНОМНАЯ ОБЛАСТЬ.

Ставя себе задачей помощь голодающим губерниям, Зырянская автономная область организовала Компомгол 22 июля 1921 г.

На местах организованы были 5 районных комиссий. После организации Компомгол было приступлено к проведению недели помощи голодающим.

Несмотря на все старания комиссии, неделя помощи голодающим прошла слабо. Центру было не под силу наладить работу из-за отсутствия кадра работников, спо-

собных поставить дело на должную высоту.

В условиях тяжелого материального положения служащих и населения все-таки производился сбор в пользу голодающих продуктами и деньгами.

По имеющимся скудным сведениям за все время собрано 3.372 п. продовольствия и 9.048.839 р. деньгами.

Оторванность области от центра не дала возможности дать более подробного и полного отчета о ее работе.

ИВАНОВО-ВОЗНЕСЕНСКАЯ ГУБЕРНИЯ

Комиссии Помгол организованы по губернии в августе 1921 г.

В начале своей деятельности Губкомиссией было созвано совещание представителей всех Помголов губернии, где было принято постановление: 1) о проведении агиткампании, 2) об организации постоянных денежных и натуральных отчислений среди рабочих, крестьян и служащих и 3) об организации детской помощи путем сбора пожертвований, заготовки обмундирования, оборудования детских домов (по плану Губнаробраза). Вынесено было также постановление о присылке в губернию голодных детей из прикрепленной Марийской области.

Беженцев из голодгуберний имелось незначительное количество. Все они размещались в довольно сносных условиях.

Голодбеженцы регистрируемые на Бирже Труда получали работу вне очереди.

По имеющейся губернской сводке пожертвований деньгами и натурой всего собрано:

Деньгами	166.638.035 р.
Хлебопродуктами	3.000 п.
Др. продуктов	5.789 п.

Отправлено:

Хлеба	1.660 п.
Продуктами	3.750 п.
Остальной хлеб и продукты расходовались на содержание детдомов и беженцев.	

Касаясь связи с прикрепленной Марийской областью, необходимо отметить, что с начала кампании было принято и распределено по губернии 39 представителей от Области, для агитационной работы.

КАЛУЖСКАЯ ГУБЕРНИЯ.

Губпомгол организован был 4-го августа 1921 г. Одновременно с ним были образованы Укомпомголы и волкомпомголы, селах и деревнях—комитеты взаимопомощи.

С 1-го сентября Губкомпомгол приступил к работе по сбору пожертвований. Была проведена неделя помощи голодающему Поволжью, давшая по одной Калуге 23 миллиона рублей деньгами и 300 пуд. продуктами.

Несмотря на то, что окончившийся в губернии голод 1920 года и сравнительно низкий урожай 1921 г., крестьянские массы и, особенно, профсоюзы, откликнулись на призыв о помощи и приняли горячие участие в деле помощи голодным. Профсоюзами были добровольно установлены отчисления от заработной платы в размере от 5 до 10% и отчисления от продпайка в размере 5%. Красно-

армейцы путем отчислений и разных сборов за все время с начала кампании по август с. г. дали 3.000 пуд. хлеба, 2.230 пуд. других продуктов и 2.403.333.305 р. деньгами ст. образца. Кроме того, на иждивении воинских частей и учреждений находятся двадцатских дома с 55 детьми. Крестьянство было обложено налогом в 1/2 ф. с каждого помольного пуда зерна всех видов, что дало за один только месяц 19.000 пудов. Среди городского населения проводился принцип „десять сытых кормят одного голодного“. Эта мера была проведена в жизнь на местах не более 30%.

Прибывших самотеком из голодных губерний голодающих решено было рассосать по губернии с расчетом, чтобы на 10 чел. населения пришелся 1 голодный, но эта мера была проведена в жизнь только на 2—3%.

Губернией было принято 756 детей. Взрослым голодающим оказывалась помощь питанием, и медицинская. Эвакуация обратников в январе, феврале и марте была незначительна. В апреле эвакуировано 231 чел., в мае—408, июне—317 и в июле—226 человек.

Губсоюзом, из товарообменных операций, производились отчисления с каждого обменного пуда хлеба, 1 ф. в пользу голодающих, и 2% начисление на все отпускаемые товары за наличный расчет. Это дало голодающим 1.945 пудов хлеба, 952 пуда овощей и деньгами 189.370 р. 50 к. (образца 1922 г.). Кроме этого, Губсоюзом за счет кооперации содержится детдом на 25 голодных детей. Операция по товарообмену для голодающих районов выразилась в 4.000 пуд. хлеба и 19.000 пуд. картофеля.

Отправка в голодрайоны продовольствия производилась по мере поступления его. Всего отправлено 37.403 пуда хлебобудовых,

12.350 п. овощей, 1.412 аршин мануфактуры, 226 шт. разных вещей и деньгами 1.599.417 руб. (обр. 1922 г.). Сбор драгоценных вещей и изъятие церковных ценностей дали 636 пуд. 21 ф. 51 зол. серебра, 5 ф. 86 зол. 45 долей золота, 1.020 руб. 50 коп. серебром, 90 п. 14 фунт. 80 зол. монеты, 6 ф. 33 зол. 38 дол. драгоц. камней, 6 п. 22 фунт. окладов с евангелий и 156 разн. вещей.

Агитационная работа выразилась в издании специальных листовок, воззваний, специальных номеров газеты „Коммуна“, посвященных борьбе с голодом и изъятию церковных ценностей, в устной агитации и постановке пьес из голодного быта. Лотерея дала 200.000 руб. (денз. 1922 г.) чистой прибыли.

Общегражданский налог по август с. г. дал 10.345.981 рубль (дензнаками 1922 г.)

Семян в голодгубернии было отправлено 261.477 пудов озимых, 322.000 пудов яровых и 250.000 пудов картофеля.

КАРЕЛЬСКАЯ ТРУДОВАЯ КОММУНА.

Начиная свою деятельность Компомгол Карельской Трудкоммуну приступил к изысканию средств помощи.

Первый источник средств—это сбор пожертвований продуктами, вещами, деньгами и проч.

В начале, работа по организации Компомгола шла вяло, отчасти потому, что работа не была достаточно выяснена отчасти же свирепствовавший в Карелии бандитизм вносил дезорганизацию в дело работы Помгол.

В такой обстановке некоторые уезды Области проявили себя крайне халатно в

деле организации Помгол. Несмотря на такое положение вещей Компомгол настойчиво проводил в жизнь намеченные планы.

По организации аппарата, в целом, по Области было приступлено к организации местных компомголов, как уездных, так и волостных.

Независимо от больших затрат энергии и сил, Компомголом, сделано очень мало.

Все собранное количество направлено в голодгубернии.

По имеющимся данным, помощь Карелии выразилась в след.: хлеба—535 п., прочих продуктов—1.491 п.

КОСТРОМСКАЯ ГУБЕРНИЯ.

В ноябре 21 г. XII Съезд Советов Костромской губ. прикрепил к губ. 252.800 чел. голодных Марийской области, согласно плана привязки ЦКПомгол ВЦИК и работа Губкомпомгол, организованного в августе 21 г., от случайных, неплановых форм переходит к постоянным, систематическим.

Помощью партийных и профессиональных сил по губернии была проведена агитационная кампания за отчисления в Помгол определенного количества заработка на все время голодной кампании, и, в результате этого, отчисления рабочих в размере 3—7% месячного заработка явились одним из главных источников помощи голодающим.

В течение всей кампании Губкомпомгол пользовался методом добровольного сбора и лишь в отношении торговопромышленных и увеселительных предприятий прибегал к способу налогового обложения.

Всякое мероприятие Губпомгол в деле помощи голодающим предвлялось кампанией агитационно-пропагандистского характера.

Деятельное участие принял в „двухнедельнике помощи“ Губполитпросвет. Этот двухнедельник проводился в профсоюзах, где был поставлен вопрос прокормления десяти сытыми одного голодного, или об отчислении до 10% заработка. Интенсивно были проведены „неделя помощи Красной армии“, когда военная секция использовала курсантов и красноармейцев для сбора пожертвований и агитации по городу Костроме и прилегающим к городу волостям, „неделя помощи голодающим детям“ и „неделя сбора среди крестьянского населения 3-х фунтового подесятинного сбора в пользу голодающих“.

Была организована большая трехмесячная выставка — „Голод“, с количеством 500 экспонатов. Разнообразно и полно была представлена различного рода экспо-

натами Марийская область, прикрепленная к Костромской губ.

Была проведена неделя помощи голодающим по всем клубам Костромы. Неделя сопровождалась докладами и лекциями по голоду и спектаклями. Клубы выпускали плакаты своей работы. Сами клубные работники производили отчисления до конца голкампании в размере 5% пайка и 10% денежного жалованья. Постоянно производились сборы среди членов клуба на нужды Поволжья.

Кроме издания мелких листовок о голоде и плакатов-наклеек, были изданы тезисы докладов о голоде и брошюра „С миру по нитке—голодный сыт“. Уезды получили до 5.000 экземпляров разной агитлитературы по голоду.

Со всех зрелищ взималось постоянное отчисление 10% валового сбора. При участии союза Рабис проведена неделя „Театр—Поволжью“. Издана пьеса „Сытый голодного не разумеет“, ставившаяся в деревнях и селах до 120 раз.

С начала кампании Губпомгол собрал: 1.996.753 р. денег (образ. 22 года), 36.353 пудов хлеба, 31.000 пудов овощей, 32.153 пудов др. продуктов и около 500 яиц, 8.689 штук белья и вещей, и до 6.377 арш. мануфактуры.

С осени 21 г. в Костромскую губ. начался наплыв беженцев Поволжья, как организованным, так и неорганизованным путем. Перед Губкомпомголом встал вопрос об изыскании каких-либо средств для оказания первой помощи прибывающим беженцам. С этой целью были организованы местные фонды специального назначения оказания первой помощи прибывшим беженцам. Всего в местные фонды к 1-му августа 1922 г. поступило по губернии: 39.982 р. 50 к. денег, 1.623 пуд. хлеба, около 2.089 п. овощей, 108 п. друг. продукт., 3.995 шт. вещей и 1.880 арш.

12 верш. мануфактуры. Израсходовано: деньги целиком, хлеба 970 п. 10¹/₂ ф., 1.067¹/₂ пуд. овощей, 149 шт. вещей и 335 арш. мануфактуры.

Первая отправка продовольствия в Маробласть произведена в ноябре 21 г., а затем по мере скопления продовольствия, отправки производятся ежемесячно с 1-го января с. г.

В течение голодной кампании отправлено: 909.005 руб. (вып. 22 г.) денег, около 34.294 п. хлеба, 3.003¹/₂ арш. мануфактуры. Вещи и мануфактура отправлены в течение мая, июня и июля. В июле кроме того отправлено 2 плуга, 8 серпов и 8 кос.

Часть денег и продуктов была израсходована на местные нужды Помгола.

Интересно остановиться на размерах помощи, оказанной Красной армией, профсоюзами, крестьянством и неорганизованного населения.

С начала кампании по 1-ое августа с. г. красноармейскими частями Костромской губернии отчислено: 2.714 п. хлеба, 3.070 п. овощей, 890 п. др. продуктов, 114 шт. вещей, 61 арш. холста и 171.988 р. денег.

Кроме этого, на средства Губвоенпомгола содержатся два детдома в г. Костроме и один в Галиче, всего с 140 детьми.

За время голодной кампании воинскими частями устроено 26 спектаклей с митингами, 120 докладов на общих собраниях и 145 митингов.

Говоря о помощи голодающим со стороны профсоюзов необходимо отметить отзывчивость со стороны широких рабочих масс, проявленную и проявляемую еще и в настоящее время. Рабочие и служащие, сами поставленные в тяжелые материальные условия, без всяких возражений становились о добровольных отчислениях.

Профсоюзами отчислено: 25.530 р. (вып. 22 г.) и 1.845 п. 29 ф. хлебпродуктов.

Надо отметить, что сведения о некоторых профсоюзах даны только на 1-ое апреля. Кроме того, некоторые профсоюзы

на свои отчисления содержат от 10 до 50 детей.

Переходя к помощи крестьянства приходится сказать, что Костромская губ. потребляющая и крестьянство не смогло бы прокормить всю привязанную массу населения Маробласти в 252.800 чел. Потребное количество продовольствия для удовлетворения голодным пайком этого числа—847.000 п., что составляет 70—80% продналога, собранного с Костромской губернии, тем более, что Варнавинский, Ветлужский и друг. уезды частично поражены неурожаем. Крестьянство указанных уездов питалось суррогатами. Целый ряд кампаний по губернии, следовавших одна за другой, как продналоговая, налог на скрытую пашню, школьный налог, помольный сбор и др. взяли имевшиеся у крестьянства излишки и сильно повлияли на сборы в помощь голодающим. Но все же крестьянство, преимущественно крестьянская беднота, горячо откликалась на призывы о помощи голодающим и отдавало все, что могло.

Принудительный метод сборов Помгол применял лишь к группам неорганизованного населения, как-то: к торговцам, кулачеству и т. п.

Губсоюзом в период голодной кампании направлено для продажи в голодные районы 69.000 п. картофеля и 400 п. льняного масла.

Кроме того, с товарообменных операций в Помгол отчислено больше 2.000 п. разного продовольствия и 377.627 р. 50 к. деньгами.

С марта с. г. Губсоюз содержит 25 детей.

Губрабкоопом отправлено в голодрайоны 30.000 п. картофеля. Губсоюз сельскохозяйственных кооперативов заготовил и сдал 40.218 п. семен. картофеля.

По договору с Центросоюзом отправлено в голодрайоны 12.008 п. 20 ф. квашеной капусты.

Большую работу проделал Губкомпомгол

совместно с Губэваком по приему, учету и реэвакуации беженцев.

С сентября прошлого года по август с. г. на территории Костромской губ. зарегистрировано 4.023 осевших беженца.

Прибывшие в Кострому беженцы, по мере скопления, организовывались в группы и распределялись по уездам губернии, где частью использовались, как рабочая сила, а большинство распределено на питание по селам и деревням. По нарядам Наркомтруда в Костромскую губ. беженцев не прибывало.

Кроме того, через Костромскую губернию прошло водным путем транзитных беженцев 12.387 чел. и железно-дорожным путем 14.505 чел.

Элемент беженцев, главным образом, состоит из жителей Татареспублики и частью Самарской, Симбирской, Саратовской, Уфимской и Царицынской губ.

Реэвакуировано с февраля по июль с. г. 4.412 чел.

Каждый из возвращающихся беженцев

вез с собой груз от 1 п. до 10 п. Губкомпомгол организовывал из имеющих груз беженцев партии в 20—25 чел. и выдавал удостоверения на 50%, скидки с платы за проезд.

Дети в губернию начали прибывать в августе 21 г.

Прибыло с санпоездами—876 чел., самоходом—206 чел., переселенцев—130 чел., всего 1.212 чел., из них мальчиков—581 ч. и девочек—631 чел.

По губернии для детей было открыто 17 детдомов, из них 10 в г. Костроме и 7 в уездах.

За время работы изопробунктов, открытых губздравом, через них прошло около 2.000 чел. Все беженцы поступали на изопробункт с регистрационного пункта Губэвака и за время пребывания в изопробункте подвергались санобработке.

Общегражданского налога по 1-ое августа с. г. поступило 1.370.250 руб. (знаками вып. 22 г.), что составляет 129,27% задания.

КУРСКАЯ ГУБЕРНИЯ.

В августе 1921 г. при Губисполкоме была организована Губернская Комиссия помощи голодающим Поволжья.

Было обращено внимание на проведение широкой агитации среди трудового населения губернии. Агитация велась довольно удачно и протекала параллельно с проведением продналога. Губкомиссией принимались меры к привлечению всех рабочих и профессиональных организаций к работе на помощь голодающим. Почти всеми учреждениями и предприятиями устраивались вечера, концерты, спектакли, которые главной своей задачей ставили — собрать как можно больше средств, на которые можно бы приобрести продовольствие для Поволжья. Были организованы по предприя-

тиям добровольные сверхурочные работы; выработанные продукты шли в фонд Комиссии (табачники; печатники и металлисты).

В течение недели помощи Женотделом устраивались кружечные сборы, в которых деятельное участие принимали члены Союза Молодежи. Губкомиссией разбирались заявления, поступающие в довольно большом количестве от переселенцев Поволжья, направляющихся на Украину, с различными просьбами о содействии и по ним принимались соответствующие меры для оказания той или иной помощи.

Для помощи прибывающим из Поволжья детям, в виду тяжелого положения в котором они находились Губкомиссией отпущено 80.000.000 рублей.

По уездам были также организованы комиссии. Большое внимание в Укомиссиях, также как и в Губцентре, было обращено на агитацию, которая, в деле помощи голодающим, сыграла большую роль, призывая крестьянство и пролетариат к помощи.

Так например, в одном из уездов, конференцией трудящихся всего уезда постановлено производить ежедневные отчисления с каждого человека по $\frac{1}{8}$ ф. хлеба, начиная с 7 ноября до нового урожая, что даст голодающим с одного уезда до ста тысяч пудов хлебных продуктов; кроме того, этой же конференцией выделено два представителя для поездки в Поволжье с

целью ознакомления с положением голодного края.

До настоящего времени в голодающие губернии было отправлено 335.489 пудов хлебопродуктов, 1.504 п. прочих продуктов. Кроме того из собранных денежных пожертвований израсходовано: 375.582 р. дензн. 1922 г. для реализации продуктов.

В общем деятельность Губкомиссии со дня существования по июнь 1922 г. выразилась в следующем: поступило денежных сумм на текущий счет в Губфинотдел — 9.830.582 руб. (дензн. 1922 г.), хлебопродуктами, картофелем и пр. от 1 ф. обложения с 1 п. продналога — 366.191 п.

МОСКОВСКАЯ ГУБЕРНИЯ.

Работа комиссии вначале, главным образом, сводилась к приему и обслуживанию беженцев из голодающих местностей, наплыв которых был очень велик и достигал десятков тысяч. Только в конце ноября работа по обслуживанию беженцев перешла от Губкомиссии к МОСО, причем средства на нее продолжала выдавать Губкомиссия. К Москве была прикреплена Чувашская Область с количеством населения до 700.000 человек, а также, частью Оренбургская губерния. В мае 1922 г. к Москве по постановлению ЦКПомгол был прикреплен еще Крым.

Помощь между этими двумя областями по указанию ЦКПомгол в начале разделялась так: 75% собранного должно было идти для Чувобласти и 25% для Оренбурга, с мая в Чувобласть посылалось 50%, Оренбург — 25%, Крым — 25%.

Пожертвования поступали непланово и не охватывали всего населения г. Москвы.

Из организационных работ этого периода необходимо отметить „Неделю помощи голодающим“, проведенную Губкомиссией в октябре 1921 г.

Работа помощи голодающим детям была передана особой Подкомиссией при МОНО. За весь отчетный период через Покровский и другие районные детские приемники прошло свыше 20.000 детей, которые были размещены по детским домам, организованным рабочими фабрик и заводов, служащими, а также по крестьянским семьям (индивидуальный крестьянский патронат).

Основанием бюджета Комиссии служат отчисления московского пролетариата, налоги на торговлю, торговые сделки, увеселения и зрелища, а также, несколько позднее, вовлечение всего населения в дело помощи голодающим, с перенесением тяжести по кормлению голодающих с пролетариата на нетрудовое население и на широкие массы крестьян. С января внимание Губкомиссии переносится с Москвы почти исключительно в голодающие районы — это сказывается на значительном повышении отправок.

Губкомиссии удалось перебросить свыше миллиона пудов хлеба и другого продовольствия в голодающие районы.

Кроме того, Комиссия сделала все воз-

можное для организации в прикрепленных областях общественных работ: были отпущены денежные средства для организации работ в кустарных кооперативах Чувобласти и отпущены средства на организацию общественных работ в Крыму.

Для установления самого тесного контакта с прикрепленными к Москве местностями и правильного распределения посылаемого продовольствия, было организовано Областное Бюро Помгол в Чувобласти под председательством Представителя Губкомиссии. Эта связь поддерживалась посылкой специальных уполномоченных от больших фабрик, заводов, разных районов и крестьян Московской губернии, которые сопровождали продмаршруты.

Было проведено с агитационной целью прикрепление территориальных ячеек волостей Чувобласти к определенным заводам, фабрикам, учреждениям и целым районам города Москвы и уездам Московской губ. Это прикрепление как оказалось впоследствии при объезде ответственными работниками Губкомиссии, Чувобласти, имело не только агитационное значение, но и помогло доставке продовольствия в самые отдаленные углы Чувобласти и более правильному распределению его.

Начиная с апреля сего года Губкомиссии удается вовлечь в круг жертвователей в более значительной, чем до сих пор степени

нетрудовое население г. Москвы и широкие крестьянские массы. В уездах проводятся кампании сбора семенного картофеля, в общем давшие свыше 100.000 пудов. В Москве и некоторых уездных городах начинается кампания подомового 3-х фунтового сбора муки по принципу: „десять кормят одного голодного“.

Наиболее привившейся формой помощи голодающим среди крестьян, явилось принятие отдельными крестьянскими семьями голодающих детей на свое иждивение. Всего размещено по разным уездам Московской губернии свыше 1.500 человек детей.

Все сборы Губкомиссии за отчетный период выражаются в следующих цифрах: деньгами — 2.764.162 миллиона рублей хлебом — 210.000 пудов, картофеля — 120.000 пудов и 35.000 пудов разного продовольствия. Драгоценностей (приблизительно) золота — 20 фунтов, серебра — 40 пудов.

Из всего собранного более 35% пожертвовано пролетариатом г. Москвы; на одного взрослого гражданина Москвы и губернии приходится пожертвований за весь отчетный период — $\frac{1}{8}$ миллиона рублей и 7 фунтов продовольствия.

Сюда не входят: отчисления по Красной Армии, которая свою работу проводила автономно, представляя в Губкомиссию свои отчеты.

НОВГОРОДСКАЯ ГУБЕРНИЯ.

Новгородский Губкомпомгол организован 28 июля 1921 г. В губернии имеется 134 волостных и 2.113 сельских комитетов взаимопомощи.

Первым моментом работ Губкомиссии было приготовление губернии к приему голодающих детей, для чего разработан план распределения детей по губ.

Принято детей по 1-е декабря 3.446 ч. (вместе с педагогическим персоналом).

Вторым моментом работы — было ознакомление населения, путем устной и печатной агитации, с размером голода, для привлечения добровольных пожертвований.

В январе месяце 1922 г. приступлено к осуществлению постоянной помощи. Организованное население по союзам, учреждениям, фабрикам и заводам проводит ежемесячные отчисления из денежного и натурального заработка.

Все занимающиеся торговлей обложены ежемесячным сбором в пользу голодающих. С увеселений взимается 10% валового сбора. Взимается 5% с поступлений за пользование коммунальными услугами и 20% с поступлений за справки, удостоверения и пр. услуги.

ОЛОНЕЦКАЯ ГУБЕРНИЯ.

Деятельность Олонейской губернии на голодном фронте отмечена очень слабо. Губпомгол состоит из 4 человек и одного технического работника, уездных комиссий организовано 4, районных и волостных комиссий—20, Комитетов взаимопомощи в селах и деревнях—42. Губкомпомголом было введено отчисление от заработка служащих всех учреждений от 1 до 10%, торговые учреждения были обложены налогом до 15%, зрелища до 5%. С на-

ОРЛОВСКАЯ ГУБЕРНИЯ.

Орловская губерния, как благополучная по урожаю, обязана оказывать регулярную помощь голодающему населению Астраханской губ. и Калмыцкой области, которые считаются к ней прикрепленными. Задача эта возложена на Орловский Губпомгол, который сконструировался в июле 1921 г. Всех комиссий и троек по оказанию помощи голодающим в губернии насчитывается 401.

Деятельность Губпомгола в начале проявлялась слабо. Оказывалась случайная помощь. Агитационная и организационная работы были недостаточно интенсивны и проводились только в масштабе городском.

Работа Губкомпомгола широко начала проводиться лишь тогда, когда установилась связь с уездами и волостями, где возникли уездные и волостные комиссии пом-

Кроме того, крестьянство обложено единовременным сбором по 3 ф. хлеба-зерна с каждой десятины.

Всего собрано Губпомголом пожертвований с начала кампании по 1-е августа хлебных—53.932 п., прочих—54.356 п. и денежных—1.036.817 р. (дензн. обр. 1922 г.).

С начала кампании по губернии поступило продуктами: хлеба—3.868 пуд., прочих продуктов—3.885 пудов. Из этого количества отправлено в голодные районы: хлеба—2.754 пуд., прочих продуктов—3.671 пуд. Денежных поступлений с начала кампании было по июнь месяц—1.049.313 руб. (образца 1922 г.) Широкие слои населения не были втянуты в работу на голодном фронте; агитационная работа почти не велась.

Периодом развертывания работы надо считать февраль с. г., когда были проведены регулярные отчисления и приток пожертвований в голодный фонд и когда помощь начала распределяться планомерно. За отчетный год в виде пожертвований и отчислений от рабочих и служащих и регулярного взноса голодного пайка от крестьян было собрано продовольствия, зерно-продуктов и овощей 129.154 п.

В порядке товарообменной операции вывезено в голодающие места 67.652 пуда продовольствия. Денежных знаков образца 1922 г. было собрано 1.766.247 р.

Для привлечения всего населения в деле оказания действительной и постоянной помощи Губпомгол развил агитацию в „неделю помощи голодающим“, рассылая на места воззвания и агитационные плакаты.

Участие рабочих и крестьян в деле оказания помощи выразилось в отчислении рабочими 4% своего месячного заработка, а крестьянами—3 ф. продовольствия каждый месяц до нового урожая. 10% отчислялось с торговых предприятий и госпредприятий.

Детей прибыло из Поволжья 4.287 чел., которые размещены были в детских домах и, главным образом, распределены среди крестьян по деревням и волостям.

ПЕНЗЕНСКАЯ ГУБЕРНИЯ.

Комиссия провела широкую агитационную работу, давшую большие результаты. Издан целый ряд воззваний к населению губернии, велась постоянная агитация через местную газету, в форме воззваний, листовок, тезисов и т. п.

Разослано по уездам 3.000 экземпляров брошюр Ярославского: „Почему в России голод, и как с ним бороться“.

В период двухнедельника проводилась агитация под лозунгом: „Помощь голодному Поволжью“. По уездам разосланы уполномоченные по одному на уезд, которые в свою очередь, разослали по волостям агитаторов. В деревню была послана агитгруппа Губполитпросвета.

Собранные продукты и деньги направлялись в Симбирскую губ. За это время отправлено в Симбирск 2 вагона ржи, 700 п. картофеля. Принято 1.000 чел. детей на полное содержание. Оборудованы детские дома. Один детский дом на 250 детей содержится на средства, отчисляемые членами РКП.

Губкомпомгол прибегал к помощи Профсоюзов, так например: текстильщики за один воскресник выткали 4.200 арш. мануфактуры для пошивки одежды.

Для обеспечения детей было созвано широкое совещание Губисполкома, Губ-

Из разных мест Поволжья прибыло беженцев 1.237 чел. и около 3 тыс. рабочих для полевых работ, по окончании которых они частью отправились обратно, частью остались на местах.

Из доклада представителя прикрепленной к Орловской губ. Калмыцкой области видно, что помощь туда из Орловской губ. шла очень медленно. В виду отсутствия цифровых данных—трудно судить об успешности работы Губпомгола.

профсовета, месткомов, фабкомов и Горсовета, которые постановили отчислять 2 ф. продовольствия с ежемесячного пайка, в течении целого года.

В октябре 1921 года Пензенская губ. признана нуждающейся, так как губерния сама была неурожайна. После этого все запасы продовольствия, собранные компомголом, тратились на местные нужды. По степени урожайности губ. разделяется на 2 категории: голодные уезды и неголодные (согласно постановления Губисполкома).

К первой категории относятся 3 уезда: Городищенский, Саранский (в которых голодали из 400 тысяч населения 150 тыс. человек, среди них детей 21 тысяча) и Краснослободский уезд. Ко второй остальные—8. Из 8 уездов—5 оставляют собранные продукты и средства помощи на месте для собственных нужд, 3 уезда отправляют в голодные уезды губернии.

Вопрос о постоянной помощи голодающим разрешен следующим образом: постановлено отчислять с каждого едока по 1 ф.

Всего с начала кампании по 1 августа 1922 г., т.-е. за год, собрано денег 1.187.896 руб. (обр. 22 г.).

Хлебо-продуктов . . . 16.351 п.

Прочих продукт. . . 25.741 „

Отправлено в голод губ. хлеба . . . 1.489 п.

„ проч. продуктов . . . 1.667 „

Наплыв беженцев в губернию был очень велик, что объясняется — соседством губернии с Поволжьем. Беженцы двигаются большими массами как по жел. дор., так и проселками. Часть их в 5.000 чел. размещена в бараках. Около 8.000 детей размещены в детских домах. Остальная масса беженцев бродит по селениям губ. и улицам города, ища себе пропитания.

Вследствие антисанитарного состояния

голодающих, быстро распространились эпидемии: сыпной тиф, холера, брюшной тиф и др.

Организовано детских приемников в Пензе — 5, вместимостью на 633 чел., в уездах — 9, на 600 чел.

Принято переселенцев и беженцев	12.617 чел.
Из них детей	2.489 „
„ „ взрослых	10.128 „

ПЕТРОГРАДСКАЯ ГУБЕРНИЯ.

Петроградская Губернская комиссия помощи голодающим организовалась 27 июля 1921 г.

На первых порах своей деятельности Губкомиссия раскинула сеть комиссий:

Районных в Петрограде	10
В заштатных городах	7
Уездных „	8
Заводских	302
Волостных	113
Всего	440

Помимо волостных помоголов, в деревнях были и комитеты взаимопомощи. В отчетах к 1 ноября их насчитывалось до 29.

Деятельность Петроградской Губкомиссии выразилась, главным образом, в помощи продовольствием и деньгами, прикрепленным к ней, Татреспублике и Башкирской Республике, в принятии беженцев.

До циркуляра ЦК о переходе на постоянную помощь, Губкомиссия, почти исключительно, жила добровольными пожертвованиями и различного рода сборами. Устраивались: день спорта, губ. лотерея, однодневный кружечный сбор денег, вещей; организовано было по губернии ряд с.-х. ярмарок и субботников. О постоянной планомерной помощи в комиссии впервые поднялся вопрос 25 октября. Было решено, во-первых, один день в месяц все Союзы должны работать в пользу голодающих,

с отчислением заработной платы и продуктов своего производства; во-вторых, комиссии Губпрофсовета поручено оборудовать дом на 1.000 детей. С этого же времени начинается введение постоянных налогов. Из обложений в Петроградской губернии практиковались следующие обложения: на кустарные предприятия и артели при выдаче им свидетельств, на клубы с играми и на договоры, заключенные с промбюро и ВСНХ. Что касается принципа „10 кормят одного голодного“, то его пытались проводить только в уездах. Но помощь голодающим среди крестьянских масс проходила с большим трудом (из докладов с мест на Губс'езде, 26 окт.). Только представитель Красно-Сельского уезда, заявил, что крестьяне идут охотно навстречу уездной комиссии помгола и принцип помощи „10 кормят одного голодного“ проводится в жизнь.

Общая сумма пожертвований с начала организации комиссии по 1 августа 1922 г. выражается в следующих цифрах:

По Петрограду	71.670.223 р. 50 к.
„ уездам	1.520.932 „ — „
„ заштат. городам	920.431 „ — „
Итого	74.111.586 р. 50 к. (зн. 22 г.).

Продовольствия поступило:

В виде пожертвований	83.829 п. 27 ф
Отчислен. от товарообм. в ЦЕПО	2.254 „ 1/4 „

Заготовки путем обмена	13.760 „ 31 ф.
„ закупки	53.343 „ 04 3/8 „
Итого	153.187 п. 22 5/8 ф.

Все добытые средства направлялись денежными знаками или в виде продуктов в Башкирскую область и Татреспублику, только 10% оставлялось на местные нужды. За отчетный период, всего денежными знаками в Татреспублику было послано: 6.715.920 р. 50 к., в Башкирскую область — 2.093.101 р.

Продовольствием:

В Татреспублику	167 ваг.
„ Башкирскую обл.	46 „

Всего . . . 313 ваг. (в пуд. 141.561 п. 2 3/4 ф.)

Помимо того, Помгол, еще в начале кампаний, выслал специально оборудованный лечебно-питательный поезд, снабдив его

продовольствием и медикаментами. Работа поезда заключалась в отпуске обедов, как с поезда, так и походными кухнями, и в приеме амбулаторных больных.

На-ряду с помощью непосредственно голодающим губерниям, Петрограду много внимания пришлось уделить приему беженцев.

Всего Петроградом принято было до 10 июня 28.767 чел., в том числе мужчин — 14.616, женщин — 7.245, и детей — 6.906.

Распределено в Петрограде на работы среди промышленных, фабричных и заводских предприятий — 15.579 чел.

Отправлены в уезды для размещения в совхозы и на с.-х. работы 6.000 чел. Размещены в общежитиях в Петрограде, как безработные, нетрудоспособные 4.735 чел.

Нароботом принято — 2.435 детей.

ПСКОВСКАЯ ГУБЕРНИЯ.

Губкомпомгол Псковской губернии приступил к работе с 23 июля. Были организованы Укомпомголы и Волкомпомголы. Деятельность Губкомпомгола на первых порах ограничивалась сбором добровольных пожертвований, устройством спектаклей и обложением увеселений. С 20 октября комиссия приступила к проведению постоянной помощи. Проводился принцип „10 сытых кормят одного голодного“, производилось обложение торговых промышленных предприятий, биллиардов, оплаты заявлений. Были организованы детские дома. К 1-му января прошло через Губкомиссию 548 детей. Из них роздано населению около 500 чел., на остальных

открыт дом. В 1922 году организованы дома: в Пскове — 1 приемник, в В. Луках — 1 на 250 и 2 на 750 чел. За период январь — май через Псков принято 2.128 детей и В. Луки — 2.194. Из этого количества осталось в детских домах и колониях 560 и роздано населению около 3.700 детей. Эти цифры показывают, что приток детей был большой и что главный источник их поддержки была частная благотворительность. С 1 августа по 1 декабря поступило пожертвований 336.609.913 руб., хлебных продуктов — 16.667 п. и проч. — 5.037, за январь — 361.444.546 р., 464 п. 15 ф. продуктов, за февраль — 624.571.661 р.

РЫБИНСКАЯ ГУБЕРНИЯ.

Рыбинская Губернская Комиссия помощи голодающим организована 10 августа 1921 г. при Рыбгубисполкоме.

Всю работу Губпомгола надо разбить на две части, а именно:

1) Случайная помощь до лозунга ЦК Помгола: „10 сытых кормят одного голодного“.

2) Проведение в жизнь этого лозунга.

В первой части Губпомголом была проведена большая техническая и организационная работа по организации уездных и волостных Комиссий Помгол; агитационная работа—в информации населения о размерах голода в Поволжье и призыв к населению об оказании реальной помощи голодающим денежными и натуральными пожертвованиями.

Помощь была чисто случайной. Постановления о помощи, принимаемые на общих собраниях рабочих и служащих, были слишком разнохарактерны: одни давали единовременные пожертвования натурой или деньгами, другие отчисляли однодневный заработок, третьи организовывали субботники, и только очень малое количество постановило делать постоянные отчисления в Помгол с заработка в небольшом проценте, большинство же останавливалось на том, что надо дать столько, кто сколько найдет возможным.

Крестьянство жертвовало на общих деревенских собраниях, проводимых представителями волостных Комиссий Помгол и членами вол'ячеек РКП, исключительно натурой. Из денежных поступлений падает на крестьян не более 5%, процентов 8 на отчисления с оборотов кооперативов, а остальные 87% поступивших дензнаков исключительно относятся к организованному рабочему населению.

Разные кружечные сборы среди город-

ского населения, торговцев и в церквях дали совсем незначительный процент.

В начале случайная, неорганизованная помощь еще кое-что давала, но в дальнейшем поступления в Помгол стали сильно сокращаться и с каждым последующим месяцем поступление уменьшалось. Причины сокращения поступления таковы: громадный наплыв разных организаций из голодных районов и стихийно-прибывающих беженцев, предлагающих крестьянству за хлеб и продукты всевозможные товары и предметы обихода, включая и скот, отбили у крестьян охоту давать в Помгол безвозмездно, и большинство из крестьян, все свои излишки стало обменивать и платить натурой за рабочие руки тех же беженцев.

По сведениям Губкомпомгола, разными организациями вывезено из Рыбгубернии вымененных и закупленных продуктов около ста тысяч пудов; сколько вывезено частными лицами—учесть невозможно.

Всего, из поступившего натурой, на крестьян падает около 60%, на рабочих процентов 30, остальное—на прочее неорганизованное население.

В деле организации помощи голодающим, гарнизон г. Рыбинска с самого начала кампании принимает горячее участие. С февраля на содержании гарнизона и служащих военного ведомства стоит детский дом, рассчитанный и оборудованный на 100 человек при действительном составе в 60—70 человек.

Установлен принцип отчислений до сентября 1922 г. в размере от 5—10% довольствия и 5% заработка до 9 разряда, а свыше—до 10% денежного заработка.

Военный кооператив при Губвоенкомате производит 5% отчисление.

Отношение Красной армии к делу помощи голодающим показывает что, она

всегда очень отзывчиво приходит на помощь.

В голодный край Рыбгарнизон отпущено по нарядам Окрвоенкомпомгола с'est-ных припасов (в круглых цифрах) 2.200 п. муки, картофеля, капусты и др., 183 п. мяса—рыбы, 40 п. масла, 40 п. сахару и 50 п. других продуктов.

$\frac{2}{3}$ отчисляемых дензнаков поступают на содержание детского дома, а $\frac{1}{3}$ переводится в Окрвоенкомпомгол.

На 11-е июня с. г. (в круглых цифрах) Рыбгарнизон собрано: муки, хлеба, крупы, картофеля, капусты—3.800 п., мяса—рыбы—460 п., сахару—90 п., разных продуктов—175 п., денег—165.000 р. (дензн. 22 г.), мануфактуры—440 арш. и разные вещи и предметы обихода.

Гарнизонный детский дом оборудован и содержится средствами военкомпомгола на всех видах довольствия, как вещевого, так и продуктового.

Вторая часть работы Губпомгола—это переход от случайной, не постоянной помощи, к помощи регулярной, организованной до ликвидации голода. Кампания началась агитационной работой с высылкой уполномоченных от губерний в уезды, от уездов в волости.

Несмотря на большую агитационную работу, проведенную за прикрепление до урожая 1-го голодного к 10-ти сытым, результаты работы оказались слабыми. Правда, рабочий класс в неотзывчивости к голодным упрекнуть нельзя. Все организации постановили: вплоть до урожая делать ежемесячные отчисления голодающим с заработка, как деньгами от 2 до 5%, так и натурой от $2\frac{1}{2}$ до 5 ф.,—что аккуратно выполняется. Кроме указанных отчислений, разными организациями взято на свое иждивение 882 чел. прибывших голодных детей, каковые содержатся частью, в Отделе Народного Образования, за счет организаций прикрепивших к себе детей, частью же из ОНО дети выделены и содержат-

ся в детских домах, оборудованных организациями.

Из вышеуказанного видно, что принцип постоянной помощи рабочим населением выполнен.

Совсем другое дело с крестьянством. Прикрепление производилось не исходя из принципа 10 сытых кормят одного голодного, а как придется. Крестьянство вносило единовременно, но не всегда полностью.

Среди неорганизованного городского населения прикрепление выразилось в следующем: на общем собрании домкомов принято постановление об отчислении с каждого трудоспособного, ежемесячно по $2\frac{1}{2}$ ф. мукою, но поступления шли не аккуратно.

Между торговцами проведено самообложение от 5-ти ф. до 3-х пудов муки ежемесячно, каковое поступает.

За все время кампании по 1 июля 1922 г. было проведено: 1 неделя помощи голодающим, 1 неделя Красного Креста, 2-хнедельник помощи, 2-хнедельник проверки отчетности и разъяснения общегражданского налога и неделя спасения ребенка. Вся работа с организационной стороны проводилась Губкомом РКП, Губполитпросветом и Губпомголом, в зависимости от характера кампании.

За все время кампании было проведено митингов и собраний по губернии в 6-ти уездных городах—42, в 110-ти волостях—550, по гор. Рыбинску в 15-ти пунктах проведено 75. Кроме того, проведено значительное количество докладов перед спектаклями, в среднем, по губернии, на 179 полит.-просветительных учреждений, приходится по 5—6 докладов, т.-е. 895.

Издано плакатов по голоду силами Губполитпросвета 500 экземпляров большого формата, плакатов печатных с рисунками 2.000 экз., листовок 10.000 экз. и диапозитивов для световой газеты 6 наборов по 25 экз. каждый.

Проведено 6 книжных выставок по го-

лоду. Во всех волостях губернии ставились спектакли, в среднем поставлено в пользу голодающих не менее 2-х на каждый культ-просвет. Нардом, т.-е. 179 по 2—358 спектаклей, концертов организовано—14, фото-агит-витрин—26, стенных газет—2 выпуска.

Особенно интенсивно велась кампания через местную газету, помещавшую разнообразную хронику, фельетоны, статьи, стихотворения, черные и красные доски и т. п. К изъятию церковных ценностей было выпущено 50 художественных, большого формата, плакатов.

С привязкою Осинского и Сарапульского уездов Пермской губ. прекратилась отсылка поступающих в Помгол дензнаков в Центральную Комиссию помощи голодающим. С согласия Пермского Губкомпомгола поступающие дензнаки стали реализовываться на продукты питания. Всего заготовлено хлебных продуктов 249 п. 17 ф., овощных—7.223 п. 10 ф.

$\frac{2}{3}$ собранного продовольствия были отправлены водным путем, из коих половина падает на июнь месяц с. г. Причина несвоевременной отправки собранного продовольствия следующая: при отсутствии перевозочных средств не представлялось возможным вывести из уездов собранное продовольствие, т. к. большинство уездов в зимнее время имеют только конное сообщение, железных дорог нет. С открытием же навигации представлялась возможность вывести водным путем.

Грузы в голодрайоны сопровождалась крестьянами этих же голодрайонов и доставлены до места назначения в целости.

Из поступивших дензнаков переведено в ЦК Помгол на 1 июля 76.652 руб. (ден. 22 г.) и Осинскому Уиспросу—3.199 р. 50 к. В

июле 1922 г. переведено в ЦК Помгол на закупку скота для голодрайонов 150.000 р. Больше отправок в голодрайоны дензнаками не было.

По общегражданскому налогу на 1-е июля поступило: налога 3.733.497 р. и пени 6.680 р., что в сумме составляет 150% задания.

Прибыло в губернию и зарегистрировано до 1.000 чел. трудоспособных беженцев, коим предоставлялись работы; большинство прибывало стихийным порядком, без регистрации и размещалось у крестьян. В Отдел Народного Образования поступило детей из голодрайонов—1.361 человек.

Отправлено обратно в голодрайоны, из пределов Рыбгубернии, по 1-е июля через местный Отдел Труда 6.166 чел.; сколько выехало за свой счет—учесть невозможно.

Всего прошло через Рыбинск голодающих для расселения по благополучным районам 29.805 чел. Возвращено обратников в голодрайоны, прибывших в Рыбинск из других губерний 18.094 чел.

Местным Губотсобесом в декабре месяце минувшего года получено от Центра 60 миллионов руб. на оказание помощи голодающим, каковая сумма израсходована на обеды для стихийно-прибывающих нетрудоспособных беженцев.

Церковных ценностей изъято по губернии: серебра—459 п. 1 ф. 81 з. 10 д., золота—11 ф. 95 зол. 14 дол., драгоценных камней—1.773 шт., жемчуга—2.673 шт., украшений, вес с подкладкой—около 25 ф. 87 з. 6 д., медной монеты—6 п. 36 ф. 22 з., серебряной монеты на сумму 48 р. 50 к., золотой монеты на сумму 15 р.

СЕВЕРО-ДВИНСКАЯ ГУБЕРНИЯ.

Северо-Двинская Губкомиссия помощи голодающим была организована 20-го сентября 1921 г. Губкомпомгол организовал уездные и волостные комиссии: уездных комиссий—4, волостных 105. Комитеты взаимопомощи организованы по всей Северо-Двинской губернии: волостных—105, сельских—258. Комитеты неодинаково активны. Некоторые из них, как например, в волостях Вознесенской и Волмановской Никольского уезда, работают вполне удовлетворительно, другие работают менее активно. Помимо сборов, комитеты взаимопомощи производят самообложения и оказывают трудпомощь.

Первая стадия работы Губкомиссии выразилась в агитационной работе. Выпущено было воззвание ко всему населению об оказании всемерной помощи голодающим, проводится день помощи голодающим детям, но первый период работы Губкомиссии носил характер случайный. Только после Всероссийского совещания помголов, работа Комиссии по оказанию помощи голодающим приняла систематический, плановый характер. Проводится в жизнь постановление о прокормлении 10-ю сытыми одного голодного, путем введения регулярного ежемесячного отчисления с получаемых рабочими и служащими предприятий и учреждений, состоящих на госснабжении в размере 10% продажной. Это постановление проводится в жизнь почти по всей губернии. С крестьян отчислялся 1 фунт с 1 пуда урожая; кооперация также была привлечена к делу помощи голодающим путем 2% отчисления со всех денежных операций и 1 фунта с 1 пуда всех товарообменных операций. Введено обязательное постановление об отчислении $\frac{1}{4}$ фун. с 1 пуда размола. Неорганизованное население городов привлекалось к помощи

путем обложения через домкомы. Проведена „неделя помощи голодающим“, во время которой были обложены все увеселительные учреждения на 100%, проведен сбор на всех рынках и базарах, проводилось % отчисление денежных знаков и продовольствия со всех Советских служащих и организован общегубернский субботник. Под лозунгом „на помощь голодающим“ проведена широкая агитационная кампания. Губкомиссией были приняты меры к привлечению крестьянского населения и кооперативных организаций к закупке скота в Вятской губернии, т. к. в скоте население Сев.-Двинской губ. сильно нуждалось. В Никольске Север.-Двинской губернии, Упрофбюро и Бюро субботников устроен был грандиозный субботник, по всему уезду, по сбору грибов, ягод и сушке их. Всеработлес проводит 5-ти фунтовое отчисление хлеба с каждого члена земледельческой артели и др. Празднование годовщины Октябрьской Революции было использовано для широкого сбора пожертвований в помощь голодающим.

Все вышеуказанные виды отчисления дали с начала голодной кампании по 1-е августа 1922 г. следующие результаты:

Собрано внутри губернии хлебных продуктов	45.020 п.
Прочих продуктов	24.776 „
Итого	69.796 п.

Израсходовано внутри губернии продуктов хлебных	628 п.
Продуктов прочих	1.123 „
Итого	1.751 п.

Отправлено в голгубернии хлебных продуктов	36.648 п.
Продуктов прочих	21.761 „
Итого	58.409 п.

Собрано денежных пожертвований (обр. 22 года)	387.664 р.
Переведено в голодные губернии	336.375 „

Кроме указанных выше отправок продуктов в голодающие губернии из фонда пожертвованных Губпродкомом по наряду Наркомпродом было отправлено сухих и соленых грибов в следующие губернии:

Сухих грибов в Самарскую губернию—534 п. 20 ф., в Симбирскую г.—341 п. 35 ф., в Тат. С.С.Р.—3.054 п., в Вятскую обл.—1.527 пуд. 25 фун., в Царицынскую г.—1.463 п. 29 ф., в Тат. С.С.Р.—1.011 п. 36 ф., в Вотобл.—195 п. 30 ф. Итого 18.129 п. 15 ф.

Соленых грибов: в Саратовскую губ.—458 п., в Тат. С.С.Р.—163 п. 35 ф., в Вятскую обл.—538 п. 21 ф., в Чувобласть—1.927 п. 21 ф., в Вотобласть—587 п. 20 ф. Итого 3.675 п. 17 ф.

Губпродкомом отправлено семенного хлеба 1921 г.:

Вотскому Земогдеу	6.234 п. 33 ф.
Девесскому	3.842 „ 15 „
Итого	10.077 п. 8 ф.

В отношении голодных беженцев, нахлынувших в большом количестве из Вятской губернии, Губкомиссией были при-

няты соответствующие меры. В целях приема беженцев, следующих как по плану, так и стихийно, были организованы по линии железной дороги приемные пункты.

Распределено по губернии беженцев из голодающих местностей 234 человек и принято 500 человек детей.

Работа Военпомгола выразилась: в организации детского дома в Краснобарске для приема детей из Сарапуля, в снабжении одеждой и питании их, в организации мастерских. С Военпомголом и Губкомиссией установлена живая связь, путем введения в Военпомгол представителя Губпомгола и наоборот.

Работа Комиссии по изъятию церковных ценностей закончена и выразилась в следующем: всего собрано золота 17 зол., серебра—176 п. 15 ф. 76 з., монет серебр.—316 р., серебрян. риз с жемчугом весом в 2 п. 24 ф. 88 з.

Общегражданский налог поступает слабо. По 15-е июля сего года собрано всего 1.151.854 руб. (образца 22 года).

ОБЗОР РАБОТЫ В СИБИРИ.

Сибирская Комиссия Помощи Голодающим организована по постановлению Сибревкома 16 июля 1921 года. Фактически Сибкомиссия приступила к работе 18 июля 1921 года. До конца 1921 года работа Сибкомпомгола носила характер случайный, и только с начала 1922 года изменяется характер работы Сибкомиссии в смысле перехода от случайной помощи голодающим к систематической и постоянной.

Производятся 2% отчисления с населения, организованного в Профсоюзы. Вовлечено в дело оказания помощи голодающим крестьянство, которое отчисляет определенное количество хлеба с каждого едока. Введено постоянное отчисление 1 фунта

с 1 пуда от заготовленного хлеба, как в порядке государственного, так и кооперативного товарообмена. Устроена лоттерея и организован сбор пожертвований.

В связи с наплывом переселенцев Сибкомиссией были приняты меры к урегулированию движущихся масс и к организации для них по линии железных дорог посадочных пунктов. На ст. Куломзино и других пунктах произошло особенно большое скопление неорганизованно-движущихся в Сибирь голодающих беженцев, из числа которых 102.434 человека влилось в Сибирь.

Распределены они по Сибири следующим образом:

В Новониколаевскую губ.	4.221 чел.
„ Омскую	5.799 „
„ Алтайскую	33.590 „
„ Томскую	12.736 „
„ Енисейскую	26.598 „
„ Иркутскую	12.790 „

Итого . . 102.434 чел.

Кроме того, из стихийно движущихся 170.000 человек влилось в губернии Сибири более 100.000 человек.

В целях помощи голодающему населению Поволжья и для более успешного и своевременного снятия урожая, Сибкомпомгол вступил в соглашение с Самарской Губкомиссией, в результате чего в Сибирь прибыли хлебоуборочные отряды с сельскохозяйственными машинами. Отряды, в количестве 44, были использованы следующим образом:

Алтайская губ. 21 отр. при них	3.342 ч. 118 маш. 68 лот.
Томская губ. 6 отр. при них	1.500 „ 26 „ не было.
Енисейская губ. 9 отр. при них	1.891 „ 64 „
Иркутская губ. 8 отр. при них	1.423 „ 76 „

Итого 44 отр. 8.156 ч. 284 маш. 68 лот.

Сибирской комиссией помощи голодающим было разрешено Омской губ. расходовать 45% собираемых пожертвований, на нужды Тюкалинского и Тарского уездов. Кроме того, разрешено было Новониколаевской Губкомиссии отчислять с 1 июля 1922 года на местные нужды 45% всех видов пожертвований, собираемых по всей губернии. Разрешено Енисейскому Губкомпомголу с 1 июля 1922 г. передать 100% всех видов пожертвований на нужды населения Енисейского уезда. Разрешено отчислять 20% всех собираемых Иркутской Губкомиссией пожертвований на нужды губернии начиная с 1 июля 1922 года.

Всего собрано пожертвований: хлебных—415.496 пуд., прочих—67.653 пуд. Израсходовано внутри губерний Сибири—хлебных 190.755 пудов, прочих—24.522 пуда.

Отправлено в голодные губернии хлебных 146.416 пуд., прочих—27.158 пудов. Деньгами собрано—5.882.386 рублей (образца 1922 года).

Алтайская губерния.

Алтайская губернская комиссия помощи голодающим организована в июле 1921 г. Первое время комиссии приходилось вести чисто организационную работу, издавая циркулярные распоряжения; приняты все меры к установлению живой связи с местами. Организовав трудоспособные аппараты помголов на местах, Алтгубкомиссии удалось восстановить связь не только с уездами и районами, но и с волостями. Для приема и отправки беженцев и детей были организованы губ. и уездные бюро по приему и распределению беженцев.

Далее было приступлено к проведению различного рода кампаний в пользу голодающих. С 5-го по 25-е ноября 1921 г., во время трехнедельника, во всех учреждениях, фабриках и заводах г. Барнаула проведены сборы кружечные и по подписным листам. Рабочие и служащие пожертвовали путем увеличения рабочего дня—533.665.569 рублей, 20.072 пуда 03 фун. продовольствия. Во всех клубах и театрах, на митингах выступали ораторы. Организована выставка „Голод Поволжья“. В то же время в уездах и волостях своими силами поставлены спектакли; на митингах выступавшие товарищи, обрисовывая положение голодного Поволжья, призывали крестьян и рабочих к активному участию в помголах. Вся агиткомпания проводилась под лозунгом „Десять сытых — кормят одного голодного“. На эту тему выпущено несколько воззваний к алтайскому крестьянину. Агитация имела хорошие результаты; некоторые волости брали детей Поволжья на содержание общинно; кроме того, бездетные брали себе на воспитание детей.

Реальная помощь Алтайской губернии со дня кампании помголов по 20 июля 1922 г. выражается в следующем:

Всего со дня организации помгола по 20 июля 1922 г. поступило добровольных пожертвований от рабочих, служащих, торговых предприятий, предприятий помгола и разных лиц 619.965 руб. (дензнак. 22 г.).

Пожертвований продуктами поступило за 1921 г. и 1922 г.:

хлебопродуктами—91.995 п. 8 ф., мясом—916 п. 16 ф., овощами—24.64 п. 8 ф. и разных продуктов—1.497 п.

В указанную сумму не включены однофунтовое отчисление от товарообменных операций, 2% отчисления от отпускной стоимости и добровольные пожертвования, собранные аппаратом Губсоюза, давшие:

однофунтового отчисления . 27.525 п. 05 ф.
добровольных пожертв. . . 11.447 . 38 „

Сбор общегражданского налога до 20 июля дал 22.028.893 р. 92 к.

Общая сумма поступления в Помгол хлебопродуктов 148.162 п. 32 ф.

Для перевозки продгруза в голодающие губернии выдано Помголом нарядов:

Самарской губ.	27.063 п.
Чувашской авт. области . .	3.900 „
Татреспублике	1.693 „
Пензенской губернии . . .	41.566 „
Челябинской „	34.415 „
Пермской „	6.755 „
Кустанайской „	700 „
Саратовской „	20 „
Екатеринбургск. „ . . .	2.500 „

Всего выдано нарядов помголом на 118.612 п.

С 1 января по 20 июля через Губзавком отправлено обратно в Россию 1.312 ч.

Бурят-Монгольская автон. область.

Расположенная в безбрежных степях Верхленского края и Прибайкалья, на крайнем востоке РСФСР, Бурят-Монгольская Автономная Область слышала стоны голодающих братьев далекого Поволжья и,

на первых же порах появления стихийного бедствия, посильно приняла участие в великом деле помощи страждущим.

Помощь эта, в той или иной форме, кустарнически, велась на местах еще до выделения Буравтобласти, как самостоятельной единицы. Когда до ее краев докатилась волна беженцев из пораженных голодом районов (июль—август 1921 г.), в Эхирит-Булагатском аймаке принято было 600 голодобеженцев для размещения по 4-м хошунам. Для довольствования вновь прибывающих и передвигающихся беженцев в короткий срок собрано 1.106 пудов хлеба; занялись организацией детского дома и дома для инвалидов. Айпартпунктом, совместно с айполитпросветом, организована раз'ездная труппа, имевшая целью знакомить население с постигшим страну бедствием и призывать на помощь голодным. За самое короткое время труппа имела возможность собрать сотни пудов хлеба и много других вещей.

Также в Тункинском аймаке в начале августа организована аймачная комиссия помощи беженцам. Не имея возможности, в силу бытовых и территориальных условий, разместить голодобеженцев среди населения, Тункинский айревком помогал им доставкой продуктов в питательные пункты.

В то же время, в половине августа, в центре будущей Автообласти—Иркутске, Центральный Комитет Бурят-Монгол Восточной Сибири, делегировал для деловой работы представителя в образованную при Иркутск. Губисполкоме Комиссию Помгола.

В ноябре состоялся съезд бурят-монгол РСФСР и по вопросу помощи голодающим им постановлено отчислять 20 фунтов хлеба с десятины фактического посева, причем; добровольно прежде производившиеся пожертвования в расчет не принимаются и открыть в Аларском и Эхирит-Булагатском аймаках два детских дома для 120 детей из голодных мест.

С момента выделения Автообласти обра-

зована при Бурревкоме Областная Комиссия Помгола и на первом же заседании ее, 12-го декабря, постановлено войти с представлением в Губпомгол на предмет размежевания работ Губернской и Областной Комиссий. Приступлено к проведению в жизнь постановлений ноябрьского съезда с самообложением в количестве 20 фунтов с десятины и установлено, что указанные 20 фунтов в тех случаях, если они не были внесены полностью, вносятся ежемесячно по 2 фунта с десятины. Позднее, считаясь с жизненными условиями, разрешено при полной невозможности уплаты 2-х фунтового налога заменять хлеб какими-либо другими равноценными продуктами, а в особо крайних случаях—дензнаками, по ценам Иркутского рынка, применяя указанный способ компенсации с большой осторожностью.

Стремясь объединить и наладить дело помощи голодающим, Облкомпомгол выработал положение о Компомголах и инструкцию Компомголам Автообласти о порядке сдачи собранного и представлении отчетности, и в начале марта с. г. разослал по Аймачным Комиссиям, организованным к тому времени во всех 5-ти аймаках, входящих в состав Автообласти: Аларском, Боханском, Селенгинском, Тункинском и Эхирит-Булагатском.

Ведя агитацию устно и в печати, члены Облкомпомгола выезжали на места для организации и инструктирования Компомголов и выступления на различных съездах. Так, в Тункинском аймаке на аймачной крестьянской беспартийной конференции, состоявшейся 15—16 марта один из членов Облкомпомгола, по поручению последнего выступил с обширным докладом, обрисовавшим положение голодающих. Конференция приняла следующую резолюцию: „ускорить сбор путем проведения подписных листов при активном участии самого населения. Члены конференций считают своей обязанностью при ра-

спространении подписных листов принять самое активное участие в форме широкой агитации о критическом положении Поволжья и о положении голодающих. Подписные листы и сборы по ним передаются через местный Компомгол. Для этой же цели организовать спектакли, лекции и т. п.“.

Была проведена и Боханская аймачная крестьянская бсспартийная конференция, принявшая резолюцию:

1) приветствовать постановление Бурревкома об организации постоянной помощи голодающим и обязать всех делегатов конференции широко оповестить население аймака о необходимости, в скорейшем времени, выполнить указанное постановление; 2) просить айревком немедленно приступить к проведению указанных мер; 3) предложить Айкомпомголу усилить работу по проведению добровольных пожертвований в помощь голодающим.

С целью интенсификации работы Компомголов назначен был ударник: в Иркутске с 23 по 31 марта, в аймаках с 1-го по 15-е апреля, имевший практическую задачу выполнения 100% заданий постоянной помощи. В проведении ударника, как и в других мероприятиях Облкомпомгола, активнейшую роль играли Облаком РКП и Облаком РКСМ путем выступлений на собраниях и в печати.

Вопрос о проведении принципа попечительства (о приписке определенного количества голодающих к определенному количеству сытых) обсуждался Облкомпомголом, но практические соображения побуждали Комиссию принять иные формы постоянной помощи голодающим, более реальные в смысле их осуществления. Приняты подготовительные меры к успешному и скорейшему распространению билетов Всероссийской денежной лотереи. Распространены среди населения брошюры: „Все на помощь Поволжью“, „Ужасы Голода“, газета „Крестьянская Правда“, диаграммы: „Количество скота в Самарской губернии“,

„Посевная площадь там-же“ и плакат: „Помогите голодным детям“. О ходе поступающих пожертвований население информируется путем печатания отчетов в издаваемой Бурревкомом и Облаком газете „Красный Бурят-Монгол“, представитель которой приглашается на все заседания Комиссии.

Подводя по 1-е июля с. г. итоги поступивших пожертвований от населения Бур-автобласти, почти исключительно крестьянского, можно указать на следующие цифры: хлеба-продуктов 21.795 п. 12½ ф., овощей 21 п. 14 ф., мяса 536 п. 30 ф., жиров 4 п. 12½ ф., молоко, яйца, чай, табак и др., кож разных 350, пушнины 96 шкурок, обуви 146 пар, шапок 243, рукавиц 822 пары, шуб 40, чулки, мануфактура и пр., деньгами 77.038 руб. (из них часть золотом и серебром), золотых и серебряных изделий 46 фун. 73 зол. 10 д., оцененные в 45.728 руб. 98 коп.

Большая часть указанных ценностей, именно, 46 ф. 46 з. 2 д., представлена Селенгинским айпомголом. Из них 40 ф. 79 з. 50 д. собраны Бандида Хамбо, ламой буддийского духовенства Восточной Сибири, обратившимся 31/III с. г. с воззванием к буддийскому духовенству об организации постоянной материальной помощи голодающим; остальные 5 ф. 62 з. 48 д. составляют пожертвование Вознесенского Собора в Селенгинске.

Хлеб и прочее сдавались в местные Заготконторы, препровождавшие сданное в Иргубпродком, за неимением до мая месяца с. г. Буравтообластью налаженных самостоятельных продорганов.

Кроме указанных поступлений от крестьянства, в аймаках организованы были детские дома, но за неприбытием детей в отдаленный край, в настоящее время функционирует лишь один на 60 человек в Ользонах, Эхирит-Булагатского аймака.

Что касается сотрудников центральных учреждений (в Иркутске), то их помощь

состояла в отчислениях с получаемого содержания. Организован был местный Компомгол. За февраль и март отчисления производились в размере 5%, а с 1-го апреля пропорционально ставкам от 2-х до 10%.

Устроены были, совместно с Женотделом и Облаком РКСМ, спектакль, концерт и вербный базар, давшие 2.296 р. 50 к. Общая же сумма поступлений от служащих и других лиц, включая вышеуказанный приход, составляет 11.936 р. 50 к.

Таковы итоги работы, с каждым днем приближающегося к завоеванию культуры, народа-полуномада, призванного Великой Революцией на ряду со старшими братьями, к славной роли строителя будущей светлой жизни в Всемирной Республике Советов.

Енисейская губерния.

Енисейский Губкомпомгол организован в конце июля, а его уездные и волостные комиссии в августе 1921 г.

В момент организации Губкомпомгола перед ним стояли задачи: прием и распределение беженцев и переселенцев, организация санитарного поезда, медицинской помощи, питательных пунктов и устройство добровольных сборов в пользу голодающих.

Для осуществления первой задачи выделена тройка из представителей Губземотдела, Губэвака и Губтруда, которая разработала план распределения 51.250 беженцев и переселенцев в Енисейской губ. Поэтому же плану Губэваком организовано 3 центральных приемочно-питательных пунктов в Ачинске, Красноярске и Каинске. Кроме того, было организовано 38 питательных остановочных пунктов, в которых предоставлялась беженцам пища, помещение, врачебная помощь и перевязочные средства. Всего с начала кампании прибыло в Енисейскую губ. организованным порядком 26.833 чел.

С июля с. г. волна беженцев прекращается и начинается эвакуация их. За июль было отправлено на родину 1.966 обратников. Беженцы же из голодных губ. прибывшие на постоянное жительство разбиты по уездам с назначением каждого на определенную работу.

С начала кампании прибыло вместо ожидавшихся 5.000 детей только 1.323. Кроме этих детей прибывших организованным порядком, масса беженских детей оставалась и остается беспризорными. Всего принято 2.276 детей которые размещены в 18 детдомах, открытых в Красноярске и Каинске.

При центральных распределительных пунктах организованы изоляционно-пропускные пункты, где проходящие беженцы и переселенцы подвергались санитарной обработке и дезинфекции.

Главной задачей Губкомиссии явился сбор пожертвований в пользу голодающих. С этой целью были организованы „2 недели помощи“ в августе и октябре 1921 г.

Проведена была большая агитационная работа в местной прессе о необходимости оказания постоянной помощи под лозунгом „десять сытых кормят одного голодного“.

С этой же целью были выпущены листовки и плакаты. Реально постоянная помощь выразилась в следующем: в уездах Минусинском и Ачинском, на основании постановления уездного съезда Советов, проведена сдача крестьянами 1 пуда хлеба с десятины или 1 ф. с пуда причитающегося к сдаче по продналогу. В профсоюзах проведено постановление об отчислениях ежемесячно 2% заработной платы. Всего поступило от профсоюзов продуктов 3.267 п. 31 ф. и 35.599 р. (ден. 22 г.).

Енисейской дивизией организован детский дом на 162 детей. Военкомпомгол, распространяя свою деятельность на всю губернию, собрал продуктов 5.976 п. 23 ф., золот. и серебрян. вещей 99 шт. и 28.246 руб. денег.

На основании постановления Правления

Губсоюза было произведено отчисление 5% стоимости собственных товаров Губсоюза, всего 9.371 р. 38 к. На эту сумму заготовлена рожь, в количестве 5.208 пуд, сданная в загконтору в феврале. От уездов поступило 4.023 п. 30 ф. продуктов. Собрано 72.683 р. 2% отчисления с привозимых товаров.

С 1-го февраля введен дополнительный сбор 10% в пользу голодающих со всех патентов выдаваемых на право торговли и промыслов, зрелищ и увеселений, с печатных объявлений, нотариальных актов и со сбора, взимаемого коммунарами на городских весах. Всего по дополнительному сбору 115.843 руб.

Всего собрано и отчислено 18.885 п. 12 ф. продуктов и 686.124 р. 30 к. денег.

Собрано 10.779.955 р. 50 к. общегражданского налога, что составляет 124% задания.

Ново-Николаевская губерния.

Ново-Николаевская губерния относится к числу благополучных губ. Тем не менее, по сведениям, данным в отчете Губкомпомгола в период с августа 1921 года по август с. г. некоторые уезды ее испытали голод. По данным Сибревкома в этой губернии зарегистрировано всего 205.440 ч. крестьянского населения, которые не в состоянии были прокормиться до нового урожая. В особенности, пострадали Ново-Николаевский и Каинский уезды. В первом—56.000 голодающих, во втором—115.000 ч. В губернии под влиянием голода сильно сократилась посевная площадь. Так, площадь засева яровых культур в 1921 году равнялась 1.003.983 дес., а в 1922 году всего 551.179 десятин.

Губернская комиссия помгол организована в августе 1921 г. при Губпрофсовете,

а в середине ноября 1921 года, она была организована при Губисполкоме.

С 15 по 23 октября 1921 г. проведена „неделя помощи“. В „неделю“ организован субботник, ряд митингов, лекций и спектаклей, лотерея и аукцион. Производились сборы в поездах. Выпущен специальный номер газеты „Профсоюзы голодающим“. Всеми комиссиями и организациями Н. Николаевской губернии собрано за отчетный период хлебопродуктов — 47.089 п. 16 ф., дензнаками — 2.138.416 р. (образца 1922 г.).

Отчисления 1 фунта с 1 пуда продуктов с товарообменных операций дали 10.787 п. 26 ф. хлебопродуктов.

Общегражданского налога всего необходимо было собрать по губернии 106 миллиардов (в дензнаках старого образца). За время кампании по сбору его поступило несколько больше, а именно 109.116.750.000 р. (ден. стар. обр.).

Для обслуживания следующих через Ново-Николаевскую губернию переселенцев и беженцев из голодающих губерний, работал врачебно-питательный поезд. Всего за отчетный период через Ново-Николаевскую губернию проследовало 253.769 переселенцев и беженцев. Из них 10.885 чел., осталось на постоянное жительство в Ново-Николаевской губернии.

Наиболее активными организациями в деле оказания помощи голодающим являются рабочие организации. Именно активностью рабочих организаций объясняется факт организации в начале Центральной Губернской Комиссии по оказанию помощи голодающим при Губпрофсовете. Профсоюзами оказывается постоянная помощь путем отчисления от жалования и пайка рабочих от 5 до 10%. Кроме того, на их иждивении находится часть голодающих детей. Ими же делаются единовременные отчисления, ставятся спектакли и пр. Устроен был воскресник, во время которого погружено 15 саж. дров. Союз работников земли

и леса постановил собрать до 20 ф. хлеба с десятины сел.-хоз. коллективов. Союзом работников просвещения организован детский дом, читаются лекции. Союз строителей отчислил $\frac{1}{2}$ мес. пайка и 3-хдневный заработок и т. д.

В виду того, что от неурожая в губернии пострадало, главным образом, крестьянство, оно оказывать помощь не могло. Наоборот, 45% всех собранных по губернии пожертвований шли и идут на нужды местного голодающего населения.

Принцип „10 сытых кормят одного голодного“ проводится в жизнь с апреля месяца путем упомянутых отчислений с заработка рабочих и служащих, а также путем введения налога на торговцев, арендаторов, ремесленников и кустарей, которые через Губисполком обложены по разрядам согласно имеющихся патентов.

Из Самарской губернии присланы были 3 крестьянина-агитатора, которые распределены по уездам, где они работают в качестве членов уездных комиссий. Одновременно с этим в Губкомпомголе имелся специальный уполномоченный Самарского Губпомгола.

Томская губерния.

Томский Помгол организован 23 июля 1921 года. Организовано 4 уездных, 3 городских и 4 районных комиссии. В первое время работа Губкомиссии помощи голодающим носила случайный характер; работа сводилась к устройству концертов, спектаклей, вечеров и т. д. Но вскоре временная помощь сменилась постоянной, — начал проводиться в жизнь принцип „10 сытых кормят одного голодного“; проводились недели помощи голодающим, организовывались воскресники, были введены отчисления в размере 2-х недельного заработка или 8% жалования с членов профсоюзов. Разработаны были виды

обложения торговцев и арендаторов предприятий и кустарей.

Среди рабочих и служащих отчисления производились довольно успешно до 1 апреля с. г., а затем, из-за введения общегражданского налога, обязательного для всех граждан, все отчисления двухнедельного заработка были прекращены. С этого времени размер и фонды помощи определяются каждой союзной организацией самостоятельно, в зависимости от возможностей каждой.

По 1 мая 1922 г. в Томскую губернию прибыло 22.185 переселенцев из голодающих губерний, которые были распределены по уездам. Было выделено 6 районов, в которых устроены питательно-остановочные пункты с обсервацией проходящих эшелонов. В районы посылались агенты для урегулирования вопроса о прибывающих беженцах.

Вместе с притоком переселенцев прибывали и дети, для оказания помощи которым была организована чрезвычайная комиссия. По май месяц этой комиссией принято из голодающих губерний 1.474 детей, из них 750 татар. Дети размещены в 36 детских домах.

Из этого числа Военкоматом взято на полное свое иждивение 2 детских дома с количеством детей в 280 человек. Вообще же, воинские организации отчисляли пайки и организовывали сборы и вечера.

Губсоюз на содержание детей в 3-х приютах отпускает 220 пайков.

Агитационным отделом Губкома организованы агиттройки при Укомах РКП, которыми была проведена в уездах широкая агитация за помощь пожертвованиями.

9-го января 1922 года был организован „день ребенка“, который дал — 21.708.800 р. (ден. стар. обр.).

Была проведена неделя Красного Креста, в которую подписными листами и концертами собрано 103.491.644 рублей.

Поступило пожертвований с начала кам-

пании по первое мая 1922 года: 4.158 п. 26 ф. хлеба, 1.508 п. 20 ф. зерно-фуража, 1.469 п. 31 ф. крупы, 3.127 п. 33 ф. муки, 69 п. 09 ф. масла, 265 п. мяса-рыбы, 12.817 п. 27 ф. овощей и 2.179 шт. яиц.

Денежных знаков по 1 мая 1922 года поступило 2.153.568.661 руб.

Драгоценностями по 1 мая поступило: золотых монет на 72 р. 50 к., серебряных монет на 139 р. 30 к., разного серебра на 431 р. 27 к., серебряных изделий — 43 ф. 63 з. 49 д. и золотых изделий — 2 фун. 41 зол. 03 д.

Общегражданского налога в губернии собрано по 15 июля 3.327.593 руб. (денз. обр. 1922 г.).

Тюменская губерния.

Тюменская Губкомиссия помощи голодающим организована 10 августа 1921 года.

Работа Губкомиссии выразилась в введении местных налогов, устройстве денежной лотереи, которая дала чистой прибыли $3\frac{1}{2}$ миллиарда. В виду того, что некоторые уезды: Ишимский, Ялуторовский и Тобольский Тюменской губернии признаны неблагоприятными, работа Губкомиссии сводилась, главным образом, к снабжению голодающих уездов. По Ишимскому и Тобольскому уездам насчитывается голодающих взрослых — 133.556 человек и детей — 85.394.

Что касается засева площади на 1922 год, то озимый клин предполагался в 89.000 десятин, в действительности засеяно 47.872 д.

Недосев объясняется недостатком семян. Площадь посева ярового клина утверждена в 584.300 десятин, но очевидный недостаток семян едва ли позволит осуществить полностью данное задание.

Положение Тюменской губернии еще тем ухудшалось, что контингент голодных беженцев Поволжья все увеличивался. Для борьбы с наплывом беженцев, приняты меры в смысле

подготовки соответствующих помещений, распределителей и пунктов. Организован один приемник с количеством мест на 50 человек.

Устроено 2 концерта, которые дали прибыли 22.100 руб. (образца 22 года). Устроен „день помощи“. Агитраба выразалась в ведении агитации устной и через прессу. Выпущено 2 воззвания по вопросу об изъятии церковных ценностей.

Всего поступило хлебных продуктов с 1/VIII—21 года по 1/V—22 г.—5.479 пудов 4 фунта, разных продуктов—5.448 пуд. 35¹/₂ фунтов.

Деньгами собрано—892.140.183 рубля.

Передано Уфимской, Екатеринбургской, Челябинской губкомиссиям 2.970 пудов хлебных продуктов и пр. продовольствия 2.752 пуда.

Деньгами послано—386.880.065 рублей.

По общегражданскому налогу по 15/VI—22 года собрано 3.145.570 р. (образ. 22 г.).

Всего собрано церковных ценностей по губернии: золота 17 фунтов 94 золотника, серебра 199 пудов 15 фунтов 67 золотников, бриллиантов и алмазов 183 штуки, жемчугов—23 золотника, прочих драгоценных камней 1.888 штук, монет серебряных 161 рубль.

СМОЛЕНСКАЯ ГУБЕРНИЯ.

Губкомпомгол был организован в августе 1921 г. Всего организовано было по губернии 279 волостных комитетов взаимопомощи.

Губкомпомгол принял живейшее участие в улучшении быта детей Поволжья.

При самом непосредственном участии Комиссии была организована и оборудована Детская колония в гор. Рославле, при чем на оборудование барачков Комиссией отпущено 26.500 р., закуплено 400 пар детской обуви, приобретено 150 овчин для теплой одежды детям, потрачено на пошивку белья 30.000 аршин мануфактуры.

За время с 1 ноября по 1 января была проведена кампания по организации постоянно ирегулярной помощи голодающим, путем приписки последних, как к сельскому населению, по принципу 5 крестьянских дворов кормят одного голодающего в течение 6-ти месяцев, так и в привязке к домкомам и домоуправлениям голодающих и, кроме того, оказание всесторонней помощи беженцам и детям Поволжья прибывающим в пределы Смоленской губ.

Почти на всех Волостных Съездах приняты были резолюции о добровольной сдаче продовольствия по вышеуказанному принципу и расчету.

Географическое положение Смоленской губернии таково, что через нее проходили потоки беженцев, значительное количество которых оседало в селениях губернии на иждивении крестьян.

Всего на станции Смоленск зарегистрировано около 4.000 семейств в количестве 15.000 человек. Количество же беженцев осевших в Смоленской губ. (по сведениям на март) составляло—4189 человек, в том числе: взрослых—1.846 человек, детей—2.243.

Детей в приютах на иждивении Компомгол, которым оказывалась регулярная помощь за время с I/XI 1921 г. по I/I 1922 г. находилось около 700 человек. Кроме того, 1000 человек детей в сангородке в Рославле получали продовольствие от Губкомпомгол до декабря месяца. В декабре ввиду сокращения Губздравом количества пайков для госпиталя больных беженцев Губкомпомгол отпущено 50 пайков.

В общем, около 1000 беженцев по всей губернии получали продовольственную помощь Компомгола. Кроме того, была проведена кампания по передаче приютов для детей Поволжья на полное иждивение советских и военных учреждений и других организаций путем приписки, а равно по передаче детей отдельным гражданам, изъявившим на то желание.

С начала кампании по 1-е августа поступило продуктовых пожертвований: хлебных—73.313 пуд., прочих—56.202.

Денежных пожертвований поступило с начала кампании по 1-е августа 22 г.—1.501.719 р. Из них израсходовано на при-

обретение продовольствия для голодгуберний—1.456.006 р.

По общегражданскому налогу по данным на 16 июня поступило 10.727.342 р., что составляет 60% задания.

Поступило церковных ценностей на 1-е августа:

Золота—26 ф., 21 зол., серебра—322 п. 21 ф., 56 зол., прочих металлов—5 пуд. 28 ф. 72 зол., бриллиантов и алмазов—147 шт., жемчуга—243 шт., весом 1 ф. 35 зол., проч. драгоценн. камней—24 шт. весом 35 ф. 27 зол., монет—13 р. серебр., проч. драгоц. вещей—золот. и бриллиант.—28 шт.

ТАМБОВСКАЯ ГУБЕРНИЯ.

К январю 1922 года губ. насчитывала голодающих (питающихся суррогатами), по неполным данным, 267.816 чел.

Губпродком понизил продналог по губ. с 7.700.000 пуд. до 5.500.000 пуд., т.е. на 2.200.000 пуд.

Тамбовский Губсовет помгола организован 1-го августа 1921 г.

Укомиссий—12, волкомиссий—234, сельских комитетов взаимопомощи—3.900.

По 1-е августа 1922 г. поступило в Губпомгол и израсходовано дензнаков: поступило—3.332.748 руб., израсходовано—2.503.348 р., остаток—1.289.400 р.

По 1-е июня отправлено:

Продуктами и рж. единиц Поволжью—27.830 п., Башкирии—23.747 п. 20 фунт. Всего—61.577 п. 20 фунт. Дензнаками: ЦКПГ—72.995 р., Башк.—1.209.142 р. Всего—1.292.138 руб. Израсходовано по Тамбовской губ.—7.752 п.

С 1-го июня по 1-е июля собрано:

Хлебом и зерном—4.434 п., овощами—3.969 п., проч. прод.—125 п.

Таким образом, всего продуктами в рж. един. было собрано по 1-е июля более 60.000 пуд.

Первая ударная задача Центра — вывоз семенной ржи для засева озимого клина Поволжья была выполнена в срок Губпродкомом, с превышением на 1,3%. Отправлено было Губпродкомом—663.996 п., вместо 644.000 п.

Дензнаков всего за весь год израсходовано—2.503.348 р. В том числе по Тамб. губ. (гл. образом на детское питание)—744.000 р.

В Тамбове имеются 4 детских дома, из них один, на 200 чел., содержит Красная Армия.

В Борисоглебске имеется питательный пункт на 1.750 чел.

Организовано для Башреспублики 6 врачебно—питательных отрядов (общей числ. в 30 чел.).

Голодбеженцев в Тамбовской губ. почти не было.

В заключение отметим помощь рабочих

и красноармейцев. Максимальный размер отчислений доходит до 10%, средний—5%.

По неполным данным Губпрофсовета за 9 мес. собрано: дензнак—182.992 р., продукт.—12.814 пуд., мануфакт.—5.481 арш., бумаги—74 п., посуды—728 шт., предм. одежды—1.323 шт., спичек—30 ящ., сок резины.—30.460 шт.

Кроме того, рабочими содержатся на свои средства детские дома.

Во всех частях Кр. Армии размер отчислений равнялся 1½-дневному пайку и 1% с жалов. в месяц. С 1-го мая отчисления повысились до 2½-дневного пайка и 5% с жалованья.

Общая сумма поступлений от Кр. Армии

выразилась в след. цифрах: дензнаки—244.493 р., хлеб—11.491 п., яиц—0.147 шт., овощи—1.768 пуд., продукты—3.381 п., предм. шир. потр.—2.880 шт., мануфакт.—138 арш.

Кроме того, 3 детских дома содержались Инжавинскими курсами.

Красная Армия отпускает также детск. пайков 250 шт.

Помощь крестьянского населения была организована в ничтожных размерах, как из-за тяжелого положения крестьянства Тамб. губ. так и из-за слабости работы Губкомпомгола в деревне. Принцип „10 сытых кормят одного голодного“, не смог быть проведен по тем же причинам.

ТВЕРСКАЯ ГУБЕРНИЯ.

Губкомиссия организована 20 июля 1921 г.

Количество беженцев, прибывших в губернию, не поддается учету, т. к. они прибывали самотеком, самостоятельно отыскивали себе работу, не являясь ни на какую регистрацию и лишь изредка являлись за содействием в госорганы. Большинство поволжан находится в деревнях, частью в качестве рабочей силы у местных крестьян. Организация общественных работ оказалась неудачной. Беженцы, являющиеся в органы помгол и Отдел труда, отправляются на работы вне всякой очереди. Размещение семейных и нетрудоспособных беженцев производилось в особо отведенных домах Собеза, в бараках бывш. воинских частей. Дети поволжан находятся в ведении Губоно и его органов. Размещаются они по детколониям, детдомам и приютам ОНО. Ряд учреждений и организаций на свои средства содержат детдома (гарнизонный детдом, милиции, хлопбумтрест, торговцы и т. д.). Часть детей роздана че-

рез вол- и селькомиссии крестьянам до осени текущего года: Ржев уезд—204, Твер-уезд—602. Беженцы пользовались отдельной врачебной помощью. Губздравом было организовано и отправлено на средства Губкомпомгол два медпитотряда в Симбирскую губернию, которые работали там в течение 3-х месяцев с 11-го марта по 12-е июня 22 г.

С июля сего года организована Губернская Комиссия по реэвакуации беженцев. Комиссия совместно с редакцией местной газеты „Тверская Правда“, путем широкой агитации среди рабочего и городского населения создала фонд отправки и реэвакуировала свыше 600 человек. Агитационная работа проводилась слабо. Специальных изданий Губкомпомголом не выпускалось. В местной прессе отводилась страница, освещающая дело помощи голодающим. Проведены в городе и уездах 2-х недельник помощи голодающим и 2-х недельник проверки работы помгол

Рабочие, к делу помощи голодающим отнеслись отзывчиво. Это объясняется энергичным проявлением инициативы фаб и завкомов. Волкомиссии и селькомиссии работают, менее интенсивно.

С начала кампании собрано дензнаков, пожертвованных в пользу голодающих Поволжья.

2% отчисления с рабочих и служащих состоящих на учете Бюро профсоюзов—79.216 р. 50 к. (обр. 22 г.). 2% со всех торговых операций, производимых как государственными, так и частными объединениями—814.675 руб. 25% со зрелищ: спектаклей, концертов, лекций—147.782 р. Добровольных отчислений 606.122 р. 50 к. От сборов помимо органов Помгола, не-

посредственно от населения в количестве 125.597 руб. Поступивших от реализации продуктов выработки и т. д.—1.267.914 р. 50 к. Поступило в пользу голодающих от населения Тверской губернии—323.064 р. Всего 4.076.372 р. (обр. 22 г.). Использовано на местные нужды в сумме 65.737 р. 50 к. Реализовано на хлебо-фураж и картофель 3.460.316 р. Организационный расход (оплата билетов проводниками и т. д.)—167.444 р. 50 к.

Всего израсходовано 4.063.498 р.

Что касается продуктовых пожертвований, то поступило: хлебом—87.879 пуд., прочими продуктами—57.130 п. Отправлено в голодрайоны—54.735 п. хлеба и 28.725 п. прочих продуктов.

ТЕРСКАЯ ОБЛАСТЬ.

Несмотря на отнесение Терской области в разряд благополучных, в этой губернии насчитывается голодающих, состоящих из местных жителей, например, Прикумского уезда и беженцев от голода,—143.265 чел., детей из них—42.016.

Тергубкомпомгол организован в начале августа 1921 г. Организовано и насчитывается 6 укомиссий, 69 волкомиссий и 31 Сельских Комитетов взаимопомощи.

Прежде всего было приступлено к сбору пожертвований деньгами и продуктами.

Собрано всего с начала кампании по 1 августа 1922 г. денег—10.401.067.544 р. продуктов: хлеба 11.555 п., прочих продуктов 14.025 п.

С началом деятельности Комиссии стали прибывать волны беженцев из Поволжья. И Комиссии пришлось вести работу, главным образом, в области по-

мощи беженцам голода. Для этих целей было разрешено использовать 50% запаса хлебо-продуктов. Было организовано при Тергубэвакуе 8 питпунктов.

Для детей бежголова организован был приемник на 150 ч. и столовая при нем на 150 чел. При станции Прохладная организован питпункт на 500 чел., в Кизляре, Есентуках, Прикумок и др. устроены питпункты на 2.500 чел.—открыт детдом на 128 чел.

Для детей было исходатайствовано 3.100 пайков (нуждающихся детей 6.340 душ).

Благодаря агитации, жителями берутся дети бежголова на полное иждивение, вследствие этого положение голодающих улучшается.

Тергубкомпомгол имеет госпиталь на 400 коек.

Вследствии ликвидации Тергубэвакуе Помголом принимаются меры к врачебно-продовольственной помощи голодающим.

С 25 июня происходит сокращение темпа деятельности Комиссии. Наблюдается затишье, объясняемое отливом бежголова обратно на родину и, отчасти, устройством их на полевых работах. К этому периоду более 50% бежголова

возвратились на родину и их насчитывается в области только 66.540 человек детей и взрослых.

Общегражданского налога поступило—2.386.004 р., 30% оставлено на местные нужды.

ТУЛЬСКАЯ ГУБЕРНИЯ.

Губернская Комиссия помощи голодающим при Тульском Губисполкоме сконструировалась 15-го июля 1921 г. На первом же заседании Комиссии Помгол постановлено, в виде единовременной помощи, передать в распоряжение Комиссии ВЦИК для голодающих 20 вагонов разных продуктов, заготовленных экспедицией в Тюменской губ.

Помощь рабочих выразилась в следующем:

На всех фабриках, заводах и учреждениях были проведены 2, 3, 5 и 10% отчисления из месячного заработка рабочих и служащих как деньгами, так и продуктами. Устраивались субботники.

С начала кампании рабочими и служащими отчислено: 1.717.956 р. 50 к. (дензнаками вып. 22 г.), золотом 200 руб., серебр. 975 р. 75 к., медных 10 р. 14½ к., золотых перстней 18 шт., серебряных 24 шт., серебр. часовых цепочек 8 шт., серебр. брелков 8 шт., серебр. иностран. монет 51 шт., много колец, ложек, серег и пр. Хлебо-продуктов собрано: 37.480 п. и много других продуктов, табаку, одежды и проч.

Взято на иждивение 1.850 детей, распределенных по детдомам и содержащихся за счет отчислений.

Губернская Военная Комиссия Помгол образовалась в ноябре 1921 г. и приступила к обложению частей постоянным отчислением 2-х дневного пайка и от 5 до

10% отчисления от жалованья. Собрано с начала кампании по 1-ое июля с. г. и отправлено в голодрайоны разных продуктов 1.834 п. 27 ф. 12 з.

Митингов, концертов, спектаклей и бесед Военпомгол с начала кампании по 1-е июля с. г. проведено 182, кружечных сборов—6.

Устраивались лоттерей и кружечные сборы совместно с Губкомпомголом.

Красноармейцы содержат на свои средства 200 детей, размещенных в 4-х гарнизонных детдомах.

Собрано в красноарм. частях с начала кампании по 1-ое июля с. г. % отчислений со спектаклей и концертов и т. п. 122.422 р. (дензн. 1922 г.), из них передано Окровоенпомгол 105.422 р. и израсходовано на нужды комиссий—17.000 р.

Неорганизованное население обложено специальным налогом: 2 ф. зерна и 1 ф. овощей с десятины. С начала кампании по 15-е июня 22 г. эти сборы дали по губ. хлебных продуктов 65.757 п., следовало же получить 88.305 п., таким образом выполнено 74,4%, овощей собрано 27.206 п., следовало 44.151, выполнено 61,6%.

Были произведены 2% отчисления деньгами, продуктами с пуда купленного и проданного товара, таким образом, по 1-е июля отчислено деньгами 271.925 р., хлебопродуктов 4.360 п. 17 ф.

С начала кампании по 1-е августа с. г. отправлено в голодгубернии: хлебопродук-

тов—78.778 п., прочих продуктов и товаров—173.193 п. 39 ф.

С 1-го марта в губернии создана Комиссия по изъятию церк. ценностей, которая к 1-му июля 1922 г. закончила свою работу. Итоги выразились в следующем:

Из'ято по гор. Туле и уездам: серебра 815 п. 1 ф. 70 з. 82 д., золота 15 ф. 22 з. 55 д., жемчуга по весу 8 ф. 21 з. 42 д., других драгоценных камней 3.152 шт., монет серебряных и медн. на сумму 2.017 р. 24 к.

В апреле мес. 1922 г. были направлены голодбеженцы обратно на родину в коли-

честве 1.230 чел., в мае отправлено 1.000 чел., в июне—1.440 чел., в июле—1.540 чел. Беженцам выдавалось продовольствие на проезд.

Губернской станцией защиты растений от вредителей, согласно запроса Самарского Губземотдела, было послано различной литература в Самару, количеством в 470 экземпляров.

Общегражданский налог в пользу голодающих к 1-му августа дал по городу и уездам 25.289.550 р. 50 к. (выпуска 22 г.).

ТУРКЕСТАН.

ЦКПомгол Туркеспублики сконструирован 19 июля 21 г. Специального аппарата при компомголе не было создано, вся работа проводилась через соответствующие Наркоматы, под руководством и контролем президиума ЦКПомгол Туркцик'а.

В течение августа месяца были организованы областные и уездные Компомголы.

10 октября были организованы следующие п/комиссии: а) детская, б) особая комиссия по организации пропускных пунктов, в) комиссии по расселению и г) материально-финансовая.

Для приема голодающих детей был организован приемный пункт с пропускной способностью на 200 детей, и детское отделение при врачебно-питательном пункте с пропускной способностью на 100 чел. детей, через которое было пропущено 618 детей, прибывших до организации детской п/комиссии.

К октябрю детская п/комиссия подготовила помещение на 2.090 детей.

Перед детской п/комиссией стояли задачи: изыскания материального фонда снабжения детей (одежда и обувь) и хозяйственной утвари.

Организованная в половине августа,

Сыр-Дарьинская областная детская п/комиссия вела работу по городу и области, для чего разосланы были на места уполномоченные.

Областная детская п/комиссия, при помощи работниц Женотдела, изыскала для детей, находящихся в детском отделении врачебно-питательного пункта, одеяла, подушки, добывала хлеб.

Совместно с потребительским обществом открыта сеть детских столовых.

Первая столовая была открыта 27 сентября, на 300 детей.

Имевшиеся в детской п/комиссии около 10.000 арш. мануфактуры были отданы в пошивку в Женотделы.

Нужда в обуви заставила прибегнуть к организации мастерской по изготовлен. обуви.

Комиссии по организации врачебно-питательных и изоляционно-пропускных пунктов было ассигновано Туркциком двести пятьдесят миллионов.

Комиссией были организованы 14 пунктов по всему Туркестану.

26 сентября Ташкентский врачебно-питательный пункт принял первый эшелон голодающих из Поволжья и снабдив его продовольствием отправил в Самарканд.

Первые результаты агитации ЦКПГ сказались на том, что помгол к 1 октября имел некоторый фонд продуктов, пополненный в октябре НКПродом.

Для ускорения переброски и доставки продовольственных грузов к пит.-пропускным пунктам, Президиум ЦК помгол создал специальную комиссию для летучих проверок, контролирования и инструктирования врачебно-питательных и изоляционно-пропусков.

Самотек беженцев, с каждым месяцем усиливавшийся, поставил перед Туркестанским правительством вопрос, о выяснении количества возможного к приему в Туркесреспублику голодающих, а также о способах их расселения.

Специально назначенная для этого комиссия разработала план расселения прибывающих беженцев по кишлакам (деревням), так как оставить их в городе, — не представлялось возможным, вследствие жилищного кризиса, а также за невозможностью кормить всех беженцев на средства государства.

План был утвержден Туркциком, который постановил принять в Туркесреспублику 200.000 голодающих, для расселения их по сельским местностям.

Принимая во внимание особенность национального состава населения, Туркцик ставил условием обязательную присылку 50% мусульман-голодающих, что должно было облегчить задачу вселения к коренному населению.

Паническое бегство из голодных мест, в сторону сказочного Туркестана, поставило Президиум ЦКПомгол перед тяжелым фактом закупоривания беженцами всех станций жел. дор. от Оренбурга до Ташкента, так как слабая пропускная способность ж. д. не азгружала станции, то некоторые пункты, как Казалинск, Арыс и Ташкент оказались очагом развития эпидемий.

Все римевшиеся на станциях небольшие

больницы были к этому времени, т.е. в октябре, завалены больными, так что, следующие поезда не могли снимать по дороге больных и всех их, в силу необходимости, отправляли в Ташкент.

Установлена была контактная работа с Туркцентроэваком, на которого возлагался учет прибывающих голодающих, представительство в Наркомпроде, на предмет получения продовольствия для изопродпунктов и все грузовые и людские перевозки.

Наркомпроду было предъявлено требование на удовлетворение 28 тысячами пайков всех питательных пунктов. До сих пор это постановление не было выполнено.

28 октября был проведен сбор денег и белья.

Театральные билеты были обложены 10% налогом.

Выше указывалось на то, что Туркцик ставил обязательным условием продвижения в Туркесреспублику беженцев 50% состав их из мусульман, но этого совершенно не придерживались направляющие места, чем создавалось безвыходное положение в деле расселения голодающих.

Отсутствие санитарных установок на пути следования и наличие таковой только в Ташкенте привело к тому, что станц. Ташкент (вокзал и пути) изопродпункт и врачебно-питательный пункт, а также все наличие больниц, было переполнено сыпнотифозными.

Но в больницах и в изопродпунктах места для больных не хватало, что заставляло класть прибывающих в повалку и на полу.

Детская п/комиссия принуждена была вести лихорадочную работу по приему детей, их обмундированию и расселению.

21 ноября состоялось Краевое совещание, где была принята резолюция о дальнейшей работе помгола. Предложено было всем помголам функции расселения передать эвакупунктам, ввести начальников эвака в Президиум, для вернейшего контакта, а

главное, обращено было внимание на то, что приток добровольных пожертвований слаб, почему ставилось в обязательство проводить идею постоянной длительной формы помощи как через организованные, так и через неорганизованные группы населения. На совещании выяснилось неудобство, вызванное посылкой в Туркестан голодающих не мусульман. По существующим обычаям туземные женщины закрывают лица, не показываются чужим, тем более, европейцам, живут на отдельных половинах, куда вход посторонним воспрещается; конечно, вселение в мусульманскую деревню, чуждого по укладу и языку, элемента, притом дезорганизованного всем пережитым, не могло отражаться особенно благоприятно, на жизни беженцев.

Смертность, вследствие разросшейся эпидемии, приняла громадные размеры, не только среди голодающих, но и среди железнодорожных служащих и городских жителей. Расселение по кишлакам несло заражение коренному населению, в большинстве, не имеющему медицинской помощи, чем оно было поставлено перед угрозой вымирания, в то время, когда городское население все же имело медич. помощь.

Это обстоятельство заставило войти в президиум Туркцика с представлением о необходимости прекращения эвакуации в Туркесреспублику.

Президиум согласился с доводами и вынес соответствующее постановление.

Центральная комиссия приняла на себя расходы по содержанию беженцев, во врачебно-питательных пунктах, как денежными средствами, так и продуктами. Ремонт врачебно-питательных пунктов, как в Ташкенте, так и в других местах, производился денежными ассигнованиями ЦКПомгол Туркестана.

Благодаря тому, что Центральная комиссия, время от времени, получала зерновые продукты с мест, она могла оставлять их в Ташкенте для питания беженцев. Этим обстоятельством объясняется малая отправ-

ка продуктов, в прикрепленную к Туркестану, Кирреспублику. Не взирая на все стремления комиссии оказать существенные поддержки Кирреспублике, выполнить этого не удалось, вследствие отсутствия продовольственных ресурсов в советских органах.

За отсутствием необходимых работников, работа уездных комиссий оставляет желать много лучшего. Частая смена состава особенно влияла на продуктивность работы. В уездах и областях производились сборы продуктами. Бездорожье и отсутствие тары тормозило подвозку к ст. жел. дор. Недостаток тары ощущается и органами НКПрода. Наиболее благополучный хлебный район — Семиречье, мог бы дать более ощутительные результаты, в смысле сбора хлеба, но его полная отдаленность и полная невозможность переброски, за недостатком транспорта и негодностью дорог, делает его недоступным.

Туркцентроэвак зарегистрировал следующее количество голодающих, прибывших организованным путем:

Русских	79.561 чел.
Чувашей	4.141 "
Киргиз	9.622 "
Татар	16.326 "
Немцев	3.677 "
Всего	113.327 чел.

Сводка расселенных детей по Туркесреспублике с 10 сентября по 1-е марта:

Название областей.	Количество отправленных детей.
Самаркандская	3.468
Сыр-Дарьинская	4.112
Туркменская	3.219
Ферганская	1.020
Семиреченская	—
Самотеком	100
Всего прошло детей	11.919

Открыто детских учреждений 31 (в Новом Ташкенте 5 детских домов, 6 домов ребенка и 4 очага. В Самаркандской области 2 детучреждения, в Туркменской области 14 детдомов). Прикреплено к профессиональным и другим организациям, на предмет материально-продовольствен-

ного снабжения 12 (по Новому Ташкенту 8 детучреждений, по Закаспийской области 2 и Самаркандской — 2). Результаты частного патроната по 1-е марта включительно: взято на иждивение гражданами 490 чел. детей.

ЧЕРЕПОВЕЦКАЯ ГУБЕРНИЯ.

Череповецкая Губернская Комиссия помощи голодающим организована 26 июля 1921 г. В начале, как и везде, форма помощи голодающим носила характер случайный и не систематический. Но с ноября месяца 1921 г. Губкомиссия переходит от случайных форм помощи к постоянным. Для этой цели по губернии созываются съезды на которых проводится вопрос об обложении сельского населения дополнительным налогом в пользу голодающих. Проведена неделя помощи голодающим. Проведена широкая кампания агитации за переход от временной помощи голодающим к постоянной, путем регулярных % отчислений деньгами и натурой. Был проведен сбор 3-хфунт. налога в пользу голодающих с каждого едока. Для увеличения средств помгола была организована лотерея.

В марте месяце были организованы губернская и 5 уездных комиссий по изъятию церковных ценностей, собравшие по Череповецкой губ.: 1 п. 4 ф. 48 з. золота;

172 п. 89 з. серебра; 1 п. 10 ф. других металлов; 2 з. жемчуга, 65 з. других камней; 15 р. золотой монетой и 742 р. серебряной.

В марте по губернии была проведена „неделя Красного Креста“.

По губернии были оборудованы 6 дет. домов с 500 чел. голдетей и 8 приемников в 500 коек,

Агитраббота производилась через аппараты Губкома и Укомов.

За время голодной кампании по 1 августа 1922 г. поступило в фонд Губкомиссии пожертвованиями: 48.166 п. хлеба и 8.096 п. прочих продуктов. Отправлено в голрайоны хлебных продуктов 48.108 п. и прочих 3.332 п. Деньгами было пожертвовано 457.293 р. (дезн. обр. 1922 г.). Израсходовано было на покупку продовольствия 347.093 р. (дезн. обр. 1922 г.).

Общегражданского налога по Череповецкой губ. к 15 апреля собрали 1.052.283 р. (дезн. обр. 1922 г.).

ЯРОСЛАВСКАЯ ГУБЕРНИЯ.

Комиссия организована 9-го августа 1921 года.

Постановлено было принять из голодающих местностей до 2.000 детей на иждивение.

Явилась необходимость организации приемника-распределителя и снабжения детей продовольствием и обмундированием.

Организованы и снабжены всем необходимым два приемника-распределителя, 1-й — на 300 детей школьного возраста, 2-й — на 100 детей дошкольного возраста. При приемниках имеются изоляторы, прачешная, ванны и больнички.

В приемник были переданы все посту-

пившие на склад скоропортящиеся продукты, как-то: мясо, жиры и в небольшом количестве крупа и др. продукты. Белье для детей было сшито из пожертвованной мануфактуры. На уезды было отпущено для голодающих детей по 2.000 арш. бельевого материала. Распределены полученные из Центра 300 комплектов платья и обуви для детей. Приобретено в местной Губкоже до 700 пар детской обуви. Были приняты меры к образованию продовольственного фонда для питания детей.

Имеется забронированных за детским питанием 1.000 пудов картофеля. Губсоюзу было передано 20.000.000 рублей для заготовки детям масла и яиц.

К 1-му июля 1922 г. прибыло 3.984 детей и 13.402 взрослых голодающих. В связи с этим Комиссией были приняты меры к расширению приемника еще на 200 детей.

Были выпущены листовки, плакаты, фотографии и световые газеты. 11-го сентября 1921 г. в Ярославле был устроен кружечный подомовый сбор. Работа эта целиком была проведена силами Ярославской студенческой организации. День закончился спектаклями и концертами с агитационными выступлениями. Сбор дал 7.070.235 руб. и 234 шт. вещей.

Связь с прикрепленной к Ярославской губ. Вотобластью можно считать в значительной степени налаженной. Представитель области во всех работах Комиссии принимает непосредственное участие.

Все журналы заседаний, отчеты и доклады Рабочего Бюро сообщаются Воткомпомгоду в обмен на получаемые от него такие же материалы.

В связи с распоряжением ВЦИК и ЦК Помгола о производстве голодающими районами с 1-го февраля с. г. товарообменных операций, только в тех благополучных губерниях, к которым они привязаны, была создана специальная подкомиссия из компетентных лиц, на которых было

возложено регулирование всех товарообменных операций губернии и установление с Вотобластью экономической связи.

От Подкомиссии был командирован в Вотобласть представитель Губсоюза для переговоров по вопросу о товарообмене и заключении договора.

От Вотоблкомпомгола получено 300 телег на железном ходу и 700 бочек в обмен на хлебопродукты.

Рабочее население, объединенное в профсоюзы, первое перешло на регулярную помощь, состоящую из ежемесячных процентных отчислений от жалованья и пайка. Размеры отчислений не везде одинаковы и колеблются от одного до 10% — в зависимости от материального обеспечения рабочих и служащих.

Торговцы и промышленники г. Ростова, начиная с 1-го января взяли на себя снабжение продовольствием Детского дома на 120 чел.

Торговцы и промышленники г. Тутаева, начиная с 1-го января, обязались вносить ежемесячно 45.000.000 руб., из каковой суммы две трети шли в пользу голодающих Вотской области и одна треть — на содержание голодающих детей.

В Ярославле торговцы обязались внести в фонд Детской Подкомиссии, деньгами сумму, необходимую на содержание 100 детей в декабре и январе, а начиная с января взять на свое иждивение 125 детей. Кроме того, начиная с 1-го января торговцы сдавали в склады Губкомиссии ежемесячно продукты по норме на 100 человек голодающих Вотской Области. Фактически по настоящее время помощь Ярославских торговцев выразилась всего в 45.000.000 рублей.

С Губсоюзом достигнуто соглашение, по которому Губсоюз обязуется отчислять в пользу голодающих 5% прибыли и 3% валового оборота, при чем это отчисление должно охватывать, как операции Губсоюза и Рабкоопа, так и операции всех пер-

вичных кооперативов и промежуточных объединений.

Союз „Производитель“ отчисляет 5% валового оборота.

Ростовский Сельсоюз с 1-го января принял на свое иждивение Детский Дом на 50 человек.

Тяжелое положение с налогом за скрытую пашню в губернии тормозило развитие регулярной помощи от крестьянства, тем не менее регулярная помощь выполнена на 30%.

Начиная с января м-ца, в губернии по постановлению Губисполкома были введены следующие налоги в пользу губернии:

- 1) 15% театральные налог,
- 2) Налог на танцевальные вечера в размере 400.000 руб. с каждого вечера.

Некоторые Уисполкомы вводили налоги на типографские заказы, на парикмахеров и пр.

С начала кампании по июль месяц 1922 года, по губернии поступило хлебных продуктов 31.105 пудов, прочих 55.619 пудов, из них отправлено в голодрайоны: хлеба 21.053 пуда, прочих продуктов 55.619 п. Денег поступило 2.533.729 руб. (образца 1922 г.), израсходовано и отправлено в голодрайоны 2.122.918 руб. (образца 1922 г.).

ЗАГРАНИЧНАЯ ПОМОЩЬ
ГОЛОДАЮЩИМ.

ДЕЯТЕЛЬНОСТЬ ПОЛНОМОЧНОГО ПРЕДСТАВИТЕЛЬСТВА ПРИ ВСЕХ ЗАГРАНИЧНЫХ ОРГАНИЗАЦИЯХ ПОМОЩИ ГОЛОДАЮЩИМ С НАЧАЛА КАМПАНИИ ПО 1-е АВГУСТА 1922 ГОДА.

История возникновения заграничных организаций.

Исходным моментом в истории возникновения заграничных организаций помощи голодающим в целом нужно считать месяц август 1921 г. Правда, некоторые организации уже до этого момента вели однородную работу в России или за границей. Так, например, Американская Администрация Помощи до появления ее в России оказывает помощь голодающим в 13 европейских странах, в той или иной степени пострадавших от мировой войны и связанного с нею экономического потрясения. Она имела прекрасно налаженный и разветвленный аппарат, приобретший в предыдущей работе значительный опыт. Общество Друзей (Квакеры) работало в России с 1916 г. по оказанию помощи беженцам, переведенным с фронта войны в Самарскую губ. Его деятельность продолжалась некоторое время после революции, но вскоре должна была прекратиться, так как Общество лишено было возможности в дальнейшем получать снабжение из Англии и Америки.

В мае 1920 г. английское отделение О-ва Друзей выслало продовольствие на 15.000 фунтов для детских учреждений г.г. Петрограда

и Москвы. В июле того же года поступила следующая партия, распределенная по учреждениям Комиссариатов Здравоохранения и Просвещения. В период с февраля по сентябрь 1921 г. произошло объединение английского и американского отделений О-ва и выбор Бузулукского уезда Самарской г., как постоянного места для главной дальнейшей работы.

Значительное число остальных Организаций тоже уже, как увидим ниже, существовало, ведя ту или иную филантропическую работу в разных частях света. Наличие этих организаций свидетельствуется составом Женевской Конференции, положившей основание Европейской помощи.

15-го августа 1921 года Интернациональным Комитетом Красного Креста и Лигой Общества Красного Креста была созвана в Женеве Конференция для обсуждения мероприятий, какие могли бы быть приняты для оказания помощи округам России, пораженным голодом и эпидемиями. На конференции присутствовало 80 делегатов от правительств и частных организаций Европы. Здесь были представлены, между прочим, следующие организации: 1—12) Красные Кресты: Германский, Бельгийский, Британский, Болгарский, Датский, Эстонский, Голландский, Итальян-

ский, Литовский, Норвежский, Русский в Париже и Шведский; 13) Интернациональный Комитет Красного Креста в Женеве; 14) Комиссариат Помощи России Красного Креста и Правительства Швеции; 15) Универсальная Еврейская Конференция Помощи; 16) Европейская Студенческая Помощь; 17) Федерация Протестантской Церкви; 18) Синдикалистская Интернациональная Федерация; 19) Интернациональная Лига Женщин во имя мира и свободы; 20) Ватикан; 21) Международный Союз Помощи Детям и 22) Комитет Помощи Детям Общества Примирения.

В то время когда происходила настоящая конференция, делегаты Интернационального Комитета Красного Креста в Женеве и Интернационального Комитета для оказания кредитов в помощь в Париже отправились в Ригу, Нарву, Барановичи и другие местности, чтобы закончить работу по репатриации военнопленных.

Комиссия Красного Креста в Женеве обратилась с просьбой к делегатам проехать под руководством проф. Нансена в Москву для соглашения с Советским правительством относительно характера и формы оказания помощи голодающему населению.

27-го августа в Москве между Наркоминдел Чичериным и проф. Нансеном было подписано соглашение, известное по всей Европе, как соглашение Чичерина—Нансена.

Еще раньше заключения договора с проф. Нансеном, а именно, 20-го августа, в Риге между правительством РСФСР и Американской Администрацией Помощи было заключено соглашение, по которому АРА изъявила согласие давать добавочное питание одному

миллиону детей в местностях, пораженных неурожаем. В самом договоре указывается его история. Максим Горький с ведома Советского правительства, через посредство г-на Гувера, обратился к американскому народу с просьбой притти на помощь голодающим России. В ответ на это воззвание Гувер предложил посылку в Россию Американской Администрации Помощи. 20-го августа 1921 года в Риге было заключено между АРА и РСФСР известное соглашение.

Все остальные европейские организации, как будет указано ниже, большею частью объединились вокруг Нансена, при чем некоторыми из них были заключены отдельные договоры, другие же, не заключая особых договоров, просто вливали свои средства в общий фонд Верховного Комиссариата, возглавляемого проф. Нансеном.

Перечень и общие основания заключенных с заграничными организациями договоров.

Первым договором, как указано выше, явилось соглашение РСФСР с АРА, заключенное 20 августа 1921 г. в Риге. Этот договор является прототипом всех заключенных впоследствии договоров с многочисленными большими и малыми организациями. Основания, на которых был заключен этот договор, обыкновенно полагались в основу и всех других договоров, и это позволяет нам сделать обобщение их по их главному содержанию.

Располагая договоры в хронологическом порядке, мы можем сделать следующий их перечень:

- 1) 20 августа 1921 г. Основное соглашение с АРА о питании одного миллиона детей.
- 2) 27 августа 1921 г. Договор с профессором Нансеном об оказании помощи.
- 3) 16 сентября 1921 г. Договор Наркомпрода с Квакерами.
- 4) 1 октября 1921 г. Договор с американскими меннонитами.
- 5) 18 октября 1921 г. Договор с Интернациональным Профессиональным Союзом „И. Г. Б.“
- 6) 30 октября 1921 г. Договор с Обединением Частных Шведских Торгово-Промышл. предприятий.
- 7) октябрь 1921 г. Договор с АРА о посылках.

- 8) 14 ноября 1921 г. Договор с Нансеном о посылках.
- 9) 25 декабря 1921 г. Договор с Нансеном о зайке в Норвегии для Нансена на оказание помощи.
- 10) 30 декабря 1921 г. Договор с АРА о питании взрослых.
- 11) 30 декабря 1921 г. Договор с АРА о покупке семян и продовольствия на 10 миллионов долларов, ассигнованных РСФСР.
- 12) 31 декабря 1921 г. Договор УССР с Нансеном об оказании продовольственной помощи.
- 13) 10 января 1922 г. Договор УССР с АРА об оказании продовольственной помощи.
- 14) 11 февраля 1922 г. Договор с Центральным Дальне-Восточным Комитетом о посылке 5.000 детей на воспитание в пределы Дальне-Восточной Республики.
- 15) 13 февраля 1922 г. Договор ЦК Итальянской Социалистической Партии „Про Руссия“ об оказании продовольственной помощи.
- 16) 27 февраля 1922 г. Договор с НДВК о посылках.
- 17) 27 февраля 1922 г. Договор с Литовским Красным Крестом о посылках.
- 18) 12 марта 1922 г. Договором с Ватиканом о продовольственной помощи.
- 19) 16 марта 1922 г. Договор с Французским Красным Крестом о продовольственной помощи.
- 20) 20 апреля 1922 г. Договор Украинского Красного Креста с Уполномоченным Нансена Квислингом.
- 21) 10 мая 1922 г. Договору Наркомздрава с Международной Комиссией по борьбе с эпидемиями.
- 22) 8 июня 1922 г. Договор с Нансеном о посылках профессорам.
- 23) Кроме того, Договор Полпреда т. Эйдука с Уполномоченным Нансена Горвином и Бранд о помощи студентам.
- 24) „ „ Договор с Германским Красным Крестом о продовольственной и медицинской помощи.
- 25) „ „ Договор с Нансеном о посылках в отмену соглашения от 14 ноября 1921 г.

Как видно из настоящего перечня, договоры по своему содержанию должны отличаться значительной пестротой, что объясняется разными целями, с какими они заключались.

Классифицируя их по этому признаку, мы можем разбить их на следующие три группы:

1) договоры основные—об оказании продовольственной и других видов помощи голодающему населению;

2) договоры о посылочных операциях;

3) прочие договоры, возникшие в связи с голодной кампанией, куда входят как добавочные договоры об урегулировании тех или иных вопросов, возникавших в процессе работы, так и договоры, имеющие побочное отношение к голодной кампании, как, например, вывоз детей в Д.-В.Р. на воспитание.

В настоящем случае нас интересует содер-

жание основных договоров, так как по ним, главным образом, строилась вся голодная кампания, проводимая у нас иностранцами.

Главные основания этих договоров следующие:

1) Целью всех организаций является оказание помощи голодающему населению в том или ином виде (оказание продовольственной помощи, снабжение одеждой и обувью, медицинская помощь). Все организации обязуются не заниматься политической и коммерческой деятельностью.

2) Все грузы, предназначенные для голодающих, перевозятся за счет организаций, являющихся собственниками грузов до предназначенного русского или иностранного порта. Выгрузка и дальнейшая перевозка грузов, а также и распределение производятся за счет Русского правительства.

3) Заграничным организациям предоста-

вляется право выбора района, установления системы распределения, контроля и приглашения технического персонала из русских граждан.

4) Иностранцам, сотрудникам заграничных организаций, предоставляются обычные дипломатические привилегии на время пребывания их в России. Однако, Советскому правительству принадлежит право высылки лиц, замеченных в преступных по отношению к существующей власти деяниях.

5) Советское правительство бесплатно предоставляет нужные организациям помещения, проезд, пользование почтой, телеграфом и телефоном.

6) В случае потери или использования жертвованных грузов не по назначению, Советское правительство выплачивает стоимость их владельцам.

Перечисленные здесь основные моменты договоров дают возможность определить степень участия в иностранной помощи Русского правительства. Из этих оснований видно, что иностранцы, при переводе всей помощи на денежное выражение, несут расходы, определяемые стоимостью жертвованных грузов плюс провоз их до предназначенного порта плюс содержание собственного персонала.

Расходы Советского правительства складываются из перевозки грузов по железнодорожным, водным и гужевым путям, нескольких моментов погрузки, перегрузки и выгрузки, из содержания многочисленного штата служащих, обслуживающих операции переброски и распределения грузов, и из многочисленных расходов по обслуживанию всего процесса работы—операционных, коммунальных услуг и т. п.

Ниже будет произведена приблизительная оценка обоих видов участия.

Не останавливаясь подробно на пунктах договоров, определяющих правовое положение работающих у нас иностранцев, мы все же должны будем отметить одно обстоятельство, плохо вяжущееся с суверенным положением русского государства. Согласно до-

говоров, не только главам филантропических миссий, но и простым техническим работникам во время пребывания их на территории России, предоставляются права и привилегии, которыми обыкновенно располагают лишь члены дипломатических миссий. При неумелом понимании этих прав, на почве устанавливающихся отсюда взаимоотношений с Советскими Правительственными органами, всегда могут возникать разнообразные недоразумения.

Что касается второй и третьей групп договоров, то, имея косвенное касательство к разрешению голодного вопроса, существенного влияния на установление взаимоотношений они не имеют. Ниже, в главе о продовольственной помощи, будут указаны размеры и значение посылочных операций в общей системе оказания продовольственной помощи голодающим.

Район и начало деятельности заграничных организаций и конструкция их технических аппаратов.

Выше, в краткой истории возникновения заграничных организаций помощи, уже намечалось объединение почти всех европейских Организаций в одну группу, возглавляемую Верховным Комиссаром проф. Нансеном. Вокруг Нансена сгруппировались все буржуазные общественные и правительственные филантропические организации. Особняком стоят рабочие организации—Международная Федерация Профсоюзов (Трэд-Юнионы) и Международный Рабочий Комитет при III Интернационале. Не вошел сюда и Французский Красный Крест, недавно открывший работы на пожертвованные палатой депутатов 6 миллионов франков, а также и меннониты, работающие в тесном контракте с АРА.

Таким образом, все организации помощи распределяются по следующим группам:

- 1) Американская Администрация Помощи;
- 2) Международный Комитет Помощи голодающим (НАНСЕН);
- 3) Международная Федерация Профсоюзов при II Интернационале (Трэд-Юнионы);

4) Международный Рабочий Комитет при III Интернационале;

5) Меннониты американские и голландские;

6) Французский Красный Крест.

Американская Администрация Помощи, открывшая работы в сентябре месяце 1921 г. в Самарской губ., к настоящему времени распустила сеть питательных пунктов на территории 30 губерний, автономных областей и республик РСФСР и 8 губерний УССР.

Территория, на которой развевывалась деятельность АРА, определялась губерниями, областями и республиками:

- 1) Уфимской,
- 2) Марийской,
- 3) Чувашской,
- 4) Татарской,
- 5) Симбирской,
- 6) Башкирской,
- 7) Самарской,
- 8) Саратовской,
- 9) Немкской,
- 10) Царьградской и, частью,
- 11) Оренбургской,
- 12) Акмолинской.

Кроме того производились работы в

- 13) Москве и
- 14) Петрограде,

В следующие три месяца—январь—март 1922 г. эта территория увеличивается губерниями:

- 15) Челябинской,
- 16) Уральской и
- 17) Астраханской.

С апреля по июнь включительно работа АРА распространилась еще на губернии:

- 18) Екатеринбургскую (южная часть ее);
- 19) Кустанайскую, остальные части Оренбургской и Акмолинской губ.
- 20) Южную часть Пермской и
- 21) Вятской г.,
- 22) Вотскую Область,
- 23) Часть Пензенской г.,
- 24) Буковскую г.,

- 25) Казанскую область.
- 26) Донскую область,—часть;
- 27) Ставропольской г.,
- 28) Кубано-Черноморской области и
- 29) Нижегородской губ. РСФСР; — на
- 30) Крым и—на губернии Украины:
- 31) Одесскую,
- 32) Николаевскую,
- 33) Запорожскую,
- 34) Харьковскую,
- 35) Екатеринославскую,
- 36) Донецкую,
- 37) Полтавскую и
- 38) Кременчугскую.

В главе о продовольственной помощи из таблицы о развитии сети питательных пунктов и числа питающихся можно видеть темп развития деятельности АРА.

Международный Комитет Помощи голодающим, как видели мы выше, имел своим источником Женевскую Конференцию. Все, за небольшим исключением, организации, представленные на этой Конференции, составили одну группу, выделив на себя Верховный Комиссиariat, возглавляемый проф. Нансеном. Часть организаций, входящих в это объединение, имела уже значительные средства и могла организовать свои аппараты для непосредственной работы в России. Другая часть не имела таких аппаратов, а все средства передавала в распоряжение Верховного Комиссариата, который, распределяя эти пожертвования, пользовался аппаратом организаций, непосредственно работающих в России. В главе о поступлении грузов мы увидим степень и характер участия каждой из них.

На территории РСФСР непосредственно работают следующие организации: (см. диаграмму на оборотной стороне).

Международная Федерация Профсоюзов при Амстердамском Интернационале избрала районом своей деятельности Чувашскую область, где и работает с февраля месяца 1922 года.

Международный Рабочий Комитет при III Интернационале, преследуя задачи поднятия производства не только в голодающих райо-

Количество питаемых всеми Загран. орг.
на 1 авг. 1922 г.

A.R.A
9.554.575

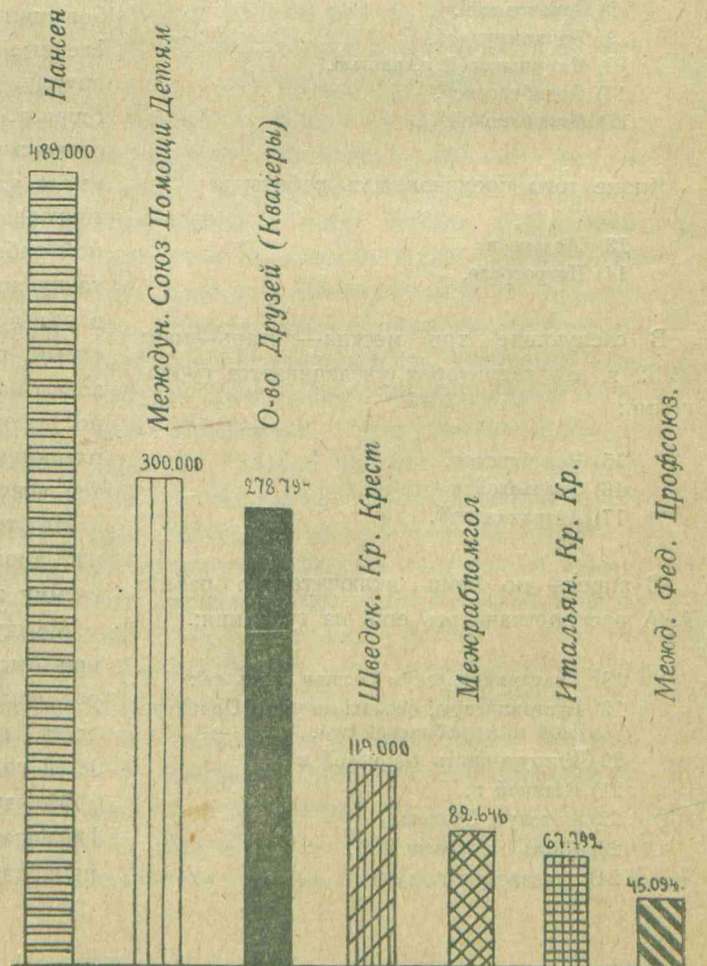

Суммарная сводка грузов, поступивших от зарубежных организаций Пом

Р а й о н.	П р о д о в о л ь с т в е.							М е д и к а м е н т ы.			О б м	
	А.Р.А.	Нансен.	Межраб.	Тр.-Юнионы.	Менониты.	Д.В.Р.	Чех.-Сл. Т.П.М.	А.Р.А.	Нансен.	Д.В.Р.	А.Р.А.	Нан
Саратовск.	2.837.651 п.	1.807.406 п.	39.751 п.	—	—	—	—	—	—	—	—	—
Царицинск.	3.427.848 п.	145.890 п.	41.391 п. 3.632 ящ.	—	—	—	—	—	550 п.	—	90.739 шт.	1.0 3.983 2.01
Украина	1.163.985 п.	73.409 п.	—	—	85.739 п.	—	36.479 п.	1.456 п.	—	—	99 п.	—
Петроградск.	128.652 п.	—	—	—	—	—	—	2.253 ящ.	—	—	40.622 шт.	—
Одесск.	889.810 п.	—	—	—	—	—	—	17 „	—	—	—	—
Самарск.	3.000.000 п.	1.960.000 п.	—	—	—	85.000 п.	—	9 в.	1 в.	—	76.000 „	—
Челябинск.	—	28.489 п.	59.592 п.	—	—	19.726 п.	—	—	—	—	—	—
Крым	3.045.123 п.	69.365 п.	—	—	—	—	—	—	—	—	—	—
Татреспуб.	3.778.079 п.	—	110.645 п. 445 ящ.	—	—	—	—	12.991 п.	—	—	8.789 п.	—
Уфа	2.187.291 п. 331 шт.	—	—	—	—	11.979 п.	—	—	—	29 п.	—	—
Сибирск.	2.061.301 п.	46.051 п.	—	—	—	—	—	—	—	—	79.196 шт.	—
Чувобласть	—	—	—	161.217 п.	—	—	—	—	—	—	—	—
Моск. район	145.430 п. 212 ящ.	—	—	—	—	—	—	—	—	—	—	—
Оренбургск.	—	—	—	—	—	—	—	—	—	—	—	—
В С Е Г О	22.665.170 п. 331 шт. 212 ящ.	4.130.610 п.	251.379 п. 4.077 ящ.	161.217 п.	85.739 п.	116.705 п.	36.479 п.	14.447 п. 2.270 ящ. 9 в.	550 п. 1 в.	29 п.	8.888 п. 283.557 шт.	1. 3.9 2.6

Примечание. Ввиду непоступления с мест полных сведений в сводке имеются следующие неточности: по Петрограду не включены грузы за июль мес., Самара дала общий по точных сведений не представилось возможности определить вес поштучных грузов.

уммарная сводка грузов, поступивших от заграничных организаций Помгол с начала кампании по 1 августа 1922 г. по свед. с мест.

В о л ь с т в и е.				М е д и к а м е н т ы.			О б м у н д и р о в а н и е.				С е л . - х о з . и н в е н т а р ь.		Р а з н ы е т о в а р ы.				И т о г о.	
Тр.-Юнионы.	Менониты.	Д.В.Р.	Чех.-Сл. Т.П.М.	А.Р.А.	Нансен.	Д.В.Р.	А.Р.А.	Нансен.	Межрабп.	Д.В.Р.	Межрабп.	Нансен.	Межрабп.	Нансен.	А.Р.А.	Чехо-Сл. Т.П.М.	Д.В.Р.	
—	—	—	—	—	—	—	—	—	547 п. 800 д. 1.046 к.	—	320 п. 10.584 шт.	—	30.212 п.	—	—	—	—	4.715.887 п., 800 д., 1.046 к., 10.584 шт.
—	—	—	—	—	550 п.	—	90.739 шт.	—	1.080 п. 3.983 арш. 2.013 шт.	—	—	—	—	12.660 п.	—	—	—	3.629.419 п., 3.632 ящ., 92.754 шт., 3.983 арш.
—	85.739 п.	—	36.479 п.	1.456 п.	—	—	99 п.	—	16.045 шт.	—	—	—	—	—	33 п.	182.000 шт., 540 к., 3 п-697 г., 10.000 л.	—	198.045 шт., 1.361.203 п., 540 к., 697 гр., 110.000 лист.
—	—	—	—	2.253 ящ.	—	—	40.622 шт.	—	—	—	—	—	—	—	—	—	—	128.652 п., 2.253 ящ., 40.622 шт.
—	—	—	—	17 "	—	—	—	—	—	—	—	—	—	—	18 м.	27.000 ш	—	889.810 п., 17 ящ., 27.000 шт., 18 м.
—	—	85.000 п.	—	9 в.	1 в.	—	76.000 "	23 в.	—	—	—	47 шт.	—	6 в.	—	—	200.000 п.	5.245.000 п., 39 в., 76.047 шт.
—	—	19.726 п.	—	—	—	—	—	—	10.365 "	461 арш.	—	—	8.517 шт.	—	—	—	2.162 п.	107.807 п., 36.452 шт., 461 арш., 16 дюж.
—	—	—	—	—	—	—	—	—	—	15.408 ш. 16д.	—	—	—	—	—	—	—	3.114.488 п.
—	—	—	—	12.991 п.	—	—	8.789 п.	—	—	—	—	—	—	—	1.317 п.	—	—	3.911.821 п., 445 ящ.
—	—	11.979 п.	—	—	—	29 п.	—	—	—	—	—	—	—	—	—	—	1.281 п.	2.200.580 п., 331 шт.
—	—	—	—	—	—	—	79.196 шт.	594 шт.	—	—	—	—	—	—	—	—	—	2.107.352 п., 76.790 шт.
161.217 п.	—	—	—	—	—	—	—	—	—	—	—	—	—	—	—	—	—	161.217 п.
—	—	—	—	—	—	—	—	—	—	—	—	—	—	—	—	—	—	145.430 п., 212 ящ.
—	—	—	—	—	—	—	—	—	—	—	—	—	—	—	2.400.000 п.	—	—	2.400.000 п.
161.217 п.	85.739 п.	116.705 п.	36.479 п.	14.447 п. 2.270 ящ. 9 в.	550 п. 1 в.	29 п.	8.888 п. 283.557 шт.	1.080 п. 3.983 ар. 2.607 шт. 23 в.	547 п. 800 д. 1.046 к. 6.410 шт.	461 ар. 15.408 шт. 16 дюж.	320 п. 10.584 шт.	47 шт.	30.212 п. 8.517 шт.	12.660 п. 6 в.	2.401.350 п. 27.000 шт. 18 м.	3 п., 697 гр., 110.000 лис., 182.000 шт., 540 кор.	201.281 п. 2.162 шт.	

В сводке имеются следующие неточности: по Петрограду не включены грузы за июль мес., Самара дала общий приблизительный подсчет грузов, по Крыму цифры определяют работу порта, а не базы, по Оренбургу сведения получены общим числом вагонов. И, наконец, за отсутствие грузов.

	А Р А.		МЕЖРАБПОМГОЛ.		Междунар. комитет.		Тред-Юнионы.		М е н о и т ы.		Француз. Кр. Крест.		Д. В. Р.		И Т О Г О.	
	Вес.	Ценность.	Вес.	Ценность.	Вес.	Ценность.	Вес.	Ценность.	Вес.	Ценность.	Вес.	Ценность.	Вес.	Ценность.	Вес.	Ценность.
Продовольствен.																
Хлеб в зерне	866.353	797.045	68.108	63.350	1.569.441	1.569.889	22.910	21.077	—	—	100	109	—	—	2.526.912	2.451.470
Кукуруза	15.405.414	13.402.710	45.846	39.886	976	849	—	—	—	—	—	—	—	—	15.452.236	13.443.445
Мука	6.159.725	9.769.913	131.230	236.214	317.914	572.245	111.946	184.090	41.856	73.341	57.359	103.246	—	—	6.820.030	10.939.049
Печенье из хлеба	—	—	3.811	11.433	1.464	4.392	—	—	—	—	—	—	—	—	5.275	15.825
Крупа	796.799	1.593.598	157.128	368.286	59.800	122.773	621	1.489	18.143	37.622	—	—	—	—	1.032.491	2.123.768
Горох, бобы, фасоль	215.523	323.284	16.869	25.304	98.366	147.549	—	—	1.208	1.812	—	—	—	—	331.966	497.949
Картофель	—	—	15.736	6.294	26.910	10.764	—	—	—	—	—	—	—	—	42.646	37.058
Овощи суш. и сол.	—	—	—	—	105.996	326.662	1.160	5.802	—	—	—	—	—	—	107.156	332.464
Мясо кон., мороз.	—	—	17.677	106.061	159.442	956.652	—	—	—	—	—	—	—	—	177.119	1.062.713
Консервы	—	—	464	5.566	85.477	1.025.724	—	—	—	—	128.683	1.544.198	—	—	214.624	2.575.488
Бульон сгуш.	—	—	14	173	39.908	478.896	—	—	—	—	—	—	—	—	39.922	479.069
Сельди и рыба сол.	—	—	31.725	44.415	297.289	416.205	4.818	6.745	—	—	—	—	—	—	333.832	467.365
Жиры	466.194	2.294.904	6.866	54.927	13.057	104.456	8.030	64.238	3.028	24.224	—	—	—	—	497.175	2.542.749
Молоко	1.783.188	35.663.750	18.260	365.204	53.086	1.061.720	2.439	48.780	14.014	280.278	18.691	373.810	—	—	1.889.678	37.793.542
Какао	173.846	5.041.534	10.279	298.094	7.567	219.443	2.206	63.962	1.472	46.688	43	1.242	—	—	195.413	5.670.963
Соль	5.919	1.776	3.700	1.110	6.895	2.069	—	—	—	—	—	—	—	—	16.514	4.955
Сахар	804.122	2.010.304	17.835	44.588	34.110	85.275	5.662	14.155	6.016	15.039	—	—	—	—	867.745	2.169.861
Чай	27.398	493.164	—	—	1.342	24.156	379	682	—	—	5.092	91.663	—	—	34.211	609.665
Продов. разн. и пр.	—	—	64.768	254.273	1.741.388	9.048.939	1.345	7.727	—	—	8.327	12.919	395.322	474.386	2.211.150	9.798.244
И т о г о А	26.704.481	71.391.982	610.316	1.925.178	4.620.428	16.178.658	161.516	418.747	85.737	479.004	218.295	2.127.187	395.322	474.386	32.796.095	92.995.142
Одежда, обувь и мануфактура.																
Одежда и белье	—	—	4.941	539.604	14.522	1.742.640	—	—	—	—	} 2.369 }		180.044	3.396	271.680	—
Обувь	34.650	1.905.750	1.256	69.080	—	—	—	—	—	—						
Мануфактура	5.480	438.480	—	—	—	—	—	—	—	—						
Прочее	—	—	—	—	2.122	366	—	—	—	—	—	—	—	—	—	—
И т о г о Б	40.130	2.344.230	6.197	608.684	14.644	1.743.006	—	—	—	—	2.369	180.044	3.396	271.680	66.736	5.147.644
Медикаменты.																
Аптекар. груз и госпит. принадл. В.	110.000	15.000.000	4	267	41.123	1.161.012	—	—	—	—	2.806	196.399	139	9.773	154.072	16.367.451
Орудия.																
С.-хоз. пром. и транспортные Г.	—	—	3.206	43.864	—	—	—	—	—	—	—	—	—	—	3.206	43.864
Прочие грузы.																
Мыло	41.494	248.961	—	—	5.247	31.482	—	—	—	—	1.932	11.593	1.309	7.854	49.982	299.890
Посуда	—	—	87	1.048	—	—	—	—	—	—	—	—	566	38.136	653	39.184
Прочие	—	—	388	3.492	—	—	—	—	—	—	1.363	15.787	51	2.020	1.802	21.299
И т о г о	41.494	248.961	475	4.540	5.247	31.482	—	—	—	—	3.295	27.380	1.926	48.010	52.437	360.373
В с е г о	26.896.105	88.985.173	620.198	2.582.533	4.681.442	19.114.165	161.516	418.747	85.736	479.004	26.765	2.531.010	400.783	803.849	33.072.546	114.914.474

Расходы РСФСР связанные с деятельностью заграничных организаций помощи голодающим с начала кампании по 1-е августа 1922 года.

А) Транспортные расходы.

РАИОН.		Транспорт от порта до базы.						Внутрирайонный транспорт.							ВСЕГО по транспорту
		Количество грузов в пуд	Стоимость в довоенной валюте.	Переклад. погрузка.	Фрахт.	Прочие расходы.	ИТОГО.	Железнодорожный и водный.				Гужевой.			
								Погрузка и выгрузка.	Фрахт.	Прочие расходы.	ИТОГО.	Перевозка.	Прочие расходы.	ИТОГО.	
1	2	3	4	5	6	7	8	9	10	11	12	13	14	15	16
Казанский	Абс..	4.120.000	14.008.000	41.200	1.244.240	248.848	1.534.288	256.429	1.952.647	3.333	2.212.409	342.633	3.333	345.966	4.092.663
	Отн..	—	—	0,00	0,09	0,02	0,11	0,02	0,14	—	0,16	0,02	—	0,02	0,29
Крымский	Абс..	3.270.000	11.118.000	—	—	—	—	129.449	3.083.476	22.400	3.240.325	200.494	8.714	209.208	3.449.533
	Отн..	—	—	—	—	—	—	0,01	0,28	—	0,29	0,02	—	0,02	0,31
Московский	Абс..	150.000	510.000	1.500	29.050	5.810	36.360	—	—	—	—	22.695	2.269	24.964	61.324
	Отн..	—	—	0,00	0,06	0,01	0,07	—	—	—	—	0,04	0,01	0,05	0,12
Одесский	Абс..	930.000	3.162.000	—	—	—	—	—	—	—	—	277.775	—	277.775	277.775
	Отн..	—	—	—	—	—	—	—	—	—	—	0,09	—	0,09	0,09
Оренбургский	Абс..	2.520.000	8.568.000	25.200	816.480	163.296	1.004.976	50.494	633.453	3.362	687.309	121.500	2.500	124.000	1.816.285
	Отн..	—	—	0,00	0,09	0,02	0,12	0,01	0,07	—	0,08	0,01	—	0,01	0,21
Петроградский	Абс..	130.000	442.000	—	—	—	—	—	—	—	—	20.000	2.000	22.000	22.000
	Отн..	—	—	—	—	—	—	—	—	—	—	0,05	—	0,05	0,05
Самарский АРА	Абс..	3.300.000	11.220.000	33.000	963.600	192.720	1.189.320	666.667	800.000	4.000	1.470.667	100.000	10.000	110.000	2.769.987
	Отн..	—	—	0,00	0,09	0,02	0,11	0,06	0,07	—	0,13	0,01	—	0,01	0,25
Прочие	Абс..	2.200.000	7.480.000	22.000	642.400	128.480	792.880	350.000	633.333	3.167	986.500	80.000	8.000	88.000	1.867.380
	Отн..	—	—	0,00	0,09	0,02	0,11	0,05	0,08	—	0,13	0,01	—	0,01	0,25
Итого	Абс..	5.500.000	18.700.000	55.000	1.606.000	321.200	1.982.200	1.016.667	1.433.333	7.167	2.457.167	180.000	18.000	198.000	4.637.367
	Отн..	—	—	0,00	0,09	0,02	0,11	0,06	0,07	—	0,13	0,01	—	0,01	0,25
Саратовский АРА	Абс..	2.980.000	10.132.000	29.800	793.968	158.836	982.604	116.500	304.083	13.252	433.835	1.497.214	11.650	1.508.864	2.925.303
	Отн..	—	—	—	0,08	0,01	0,09	0,01	0,03	—	0,04	0,15	—	0,15	0,28
Нансена	Абс..	1.900.000	6.460.000	19.000	506.540	101.308	626.848	78.065	145.172	4.998	228.235	445.948	7.808	453.756	1.308.839
	Отн..	—	—	—	0,07	0,02	0,09	0,01	0,02	—	0,03	0,07	—	0,07	0,19
Межрабпомгол	Абс..	42.000	143.000	420	11.197	2.238	13.855	2.389	17.626	768	20.733	81.420	239	81.659	116.297
	Отн..	—	—	—	0,08	0,01	0,09	0,02	0,13	—	0,15	0,57	—	0,57	0,81
Итого	Абс..	4.922.000	16.735.000	49.220	1.311.705	262.382	1.623.307	196.954	466.881	19.018	682.853	2.024.582	19.697	2.044.279	4.350.439
	Отн..	—	—	—	0,08	0,02	0,10	0,01	0,13	—	0,04	0,12	—	0,12	0,26
Симбирский	Абс..	2.210.000	7.514.000	22.100	649.740	129.948	801.788	147.505	517.814	5.000	670.319	483.877	6.717	490.594	1.962.701
	Отн..	—	—	—	0,09	0,02	0,11	0,02	0,07	—	0,09	0,06	—	0,06	0,26
Царицынский	Абс..	3.810.000	12.954.000	38.100	849.630	169.926	1.057.656	164.935	919.400	15.477	1.099.812	111.423	899	112.322	2.269.790
	Отн..	—	—	—	0,07	0,02	0,09	0,01	0,07	—	0,08	0,01	—	0,01	0,18
Чувашский	Абс..	170.000	578.000	1.700	51.340	10.268	63.308	7.000	23.000	—	30.000	70.000	3.000	73.000	16.308
	Отн..	—	—	—	0,09	0,02	0,11	0,01	0,04	—	0,05	0,13	0,01	0,14	0,30
Челябинский	Абс..	113.000	384.000	1.130	42.036	8.406	51.542	6.844	22.396	1.466	30.706	64.827	2.266	67.093	149.371
	Отн..	—	—	—	0,10	0,03	0,11	0,02	0,06	—	0,08	0,16	—	0,17	0,37
Уфимский	Абс..	2.280.000	7.752.000	22.800	763.800	152.760	939.360	159.200	633.243	4.457	796.900	953.483	661	954.144	2.690.404
	Отн..	—	—	—	0,10	0,02	0,12	0,02	0,09	—	0,09	0,12	—	0,12	0,33
Украина	Абс..	1.430.000	4.862.000	14.300	210.210	42.000	266.510	400.785	173.741	703	575.229	94.448	24.515	118.963	960.702
	Отн..	—	—	—	0,05	0,01	0,09	0,08	0,04	—	0,12	0,02	—	0,02	0,20
ВСЕГО	—	31.555.000	107.287.000	272.250	7.574.231	1.514.844	9.361.325	2.536.262	9.864.384	82.383	12.483.029	4.967.737	94.571	5.062.308	26.906.662
На 1 рубль стоим. гр.	—	—	1,00	0,00	0,07	0,02	0,09	0,02	0,09	0,00	0,11	0,04	0,01	0,05	0,25
На 1 пуд груза	—	1	—	0,01	0,24	0,05	0,30	0,08	0,31	0,01	0,40	0,16	0,01	0,16	0,85

Расходы Р.С.Ф.Р. связанные с деятельностью заграничных организаций Помощи голодающим с начала кампании по 1 августа 1922 г.

Б) Операционные расходы.

Р а й о н ы.		Количество грузов в пу- дах.	Стоимость в довоенной валюте.	Содержание представит. Республики.				Местные расходы на Загрган.			Расходы Инорган. из средств Р.С.Ф.С.Р.				Итого по операциям.	Всего вме- сте с тран- спортирова- нием.
				Личный со- став.	Хозяйст- венные расходы.	Прочие расходы.	Итого.	Хозяйствен- ные рас- ходы.	Прочие рас- ходы.	Итого.	Личный со- став.	Хозяй- ственные расходы.	Прочие расходы.	Итого.		
1	2	3	4	5	6	7	8	9	10	11	12	13	14	15	16	17
Казанск.	Абс.	4.120.000	14.008.000	27.641	11	66	27.718	48.525	610.453	658.978	52.694	2.193	9.743	64.630	751.326	4.843.989
	Отн.			—	—	—	—	0,01	0,04	0,05	0,01	—	—	0,01	0,06	0,35
Крымск.	Абс.	3.270.000	11.118.000	16.687	8.987	8.821	34.495	58.986	1.436	60.422	40.622	4.178	152	44.952	139.869	3.589.402
	Отн.			—	—	—	—	0,01	—	0,01	0,01	—	—	0,01	0,02	0,33
Московск.	Абс.	150.000	510.000	—	—	—	—	2.286	454	2.740	23.833	35	1.429	25.297	28.037	89.361
	Отн.			—	—	—	—	—	—	0,01	0,05	—	—	0,05	0,06	0,18
Одесск.	Абс.	930.000	3.162.000	4.762	4.902	4.700	14.364	3.810	476	4.286	38.094	48	2.380	40.522	59.172	336.947
	Отн.			—	—	—	—	—	—	—	0,01	—	—	0,01	0,02	0,11
Оренбургск.	Абс.	2.520.000	8.568.000	23.810	50.468	2.381	76.659	246.685	11.429	258.114	9.350	935	94	10.379	345.152	2.161.437
	Отн.			—	0,01	—	0,01	0,03	—	0,03	—	—	—	—	0,04	0,25
Петроград.	Абс.	130.000	442.000	19.047	2.381	2.381	23.809	1.905	238	2.143	19.047	24	1.190	20.261	46.213	68.213
	Отн.			0,04	—	—	0,03	—	—	0,01	0,04	—	—	0,01	0,10	0,15
Самарск. АРА.	Абс.	3.300.000	11.220.000	14.285,4	7.143	142.854	357.133	64.285,8	42.857,4	107.143,2	333.534	95.024	2.381	430.939	573.796	3.343.783
	Отн.			—	—	0,01	0,03	0,01	0,01	0,02	0,03	0,01	—	0,04	0,07	0,32
Проч.	Абс.	2.200.000	7.480.000	9.523,6	4.762	9.523,6	23.809	2.857,2	28.571,6	71.428,8	2.143	2.381	1.190	5.714	100.952	1.968.332
	Отн.			—	—	—	—	0,01	0,01	0,02	—	—	—	—	—	0,25
Итого	Абс.	5.500.000	18.700.000	23.809	11.905	23.809	59.523	107.143	71.429	178.572	335.677	98.405	3.571	436.653	674.748	5.312.115
	Отн.			—	—	0,01	0,01	0,01	0,01	0,02	0,03	0,01	—	0,04	0,07	0,32
Саратовск. АРА.	Абс.	2.980.000	10.320.000	11.470	5.532	4.233	31.820	14.413	2.503	16.916	48.995	2.100	1.941	53.044	101.779	3.027.082
	Отн.			—	—	—	—	—	—	—	0,01	—	—	—	—	—
Павск.	Абс.	1.900.000	6.460.000	5.649	2.851	2.085	10.585	4.908	2.503	7.411	33.177	2.100	3.898	39.175	46.585	1.355.424
	Отн.			—	—	—	—	—	—	—	—	—	—	—	—	—
Межр.	Абс.	42.000	143.000	—	—	—	—	766	654	1.430	—	—	—	—	1.430	117.727
	Отн.			—	—	—	—	—	—	0,1	0,01	—	—	—	0,01	0,01
Итого	Абс.	4.922.000	16.735.000	17.119	8.383	6.318	31.820	20.097	5.660	25.757	82.172	4.200	5.847	92.219	149.796	4.500.235
	Отн.			0,01	—	—	0,01	—	—	—	0,02	—	—	0,02	0,05	0,31
Симбирск.	Абс.	2.210.000	7.514.000	32.561	4.127	5.836	42.524	914.835	89.276	1.004.111	40.614	132	4.924	45.670	1.092.305	3.055.006
	Отн.			0,01	—	—	0,01	0,12	0,01	0,13	0,01	—	—	0,01	0,15	0,31
Царицынск.	Абс.	3.810.000	12.954.000	19.985	3.609	92.161	115.755	107.744	43.940	151.684	256.044	71.740	11.387	339.171	606.610	2.876.400
	Отн.			—	—	0,01	0,01	0,01	—	0,01	0,03	0,01	—	0,04	0,03	0,21
Чувашск.	Абс.	170.000	578.000	2.000	300	—	2.300	15.000	30.000	45.000	8.000	5.000	—	13.000	60.300	226.608
	Отн.			—	—	—	—	0,03	0,05	0,08	0,01	0,01	—	0,02	0,10	0,40
Челябинск.	Абс.	113.000	384.000	1.665	274	21	1.960	12.590	27.690	40.280	7.237	4.178	—	11.415	53.655	203.026
	Отн.			—	—	—	—	0,03	0,07	0,10	0,02	0,01	—	0,03	0,13	0,50
Уфимск.	Абс.	2.280.000	7.752.000	33.138	7.868	7.143	48.149	35.576	3.891	39.467	59.265	71	495	59.831	147.447	2.837.851
	Отн.			0,01	—	—	0,01	0,01	—	0,01	0,01	—	—	0,01	0,03	0,36
Украина	Абс.	1.430.000	4.832.000	42.453	13.418	11.257	77.128	92.839	192.771	285.610	54.160	20.704	24.039	98.903	461.641	1.422.343
	Отн.			0,01	—	—	0,01	0,02	0,04	0,06	0,01	—	—	0,02	0,10	0,30
Центр	Абс.	—	—	1.760.755	329.101	121.339	2.211.195	—	—	—	42.930	28.834	61.226	132.990	2.344.185	2.344.185
	Отн.			0,02	—	—	0,02	—	—	—	—	—	—	—	0,02	0,02
Всего	Абс.	31.553.000	107.287.000	2.025.432	445.734	296.233	2.767.500	1.668.021	1.089.143	2.757.164	1.069.739	239.677	126.487	1.435.893	6.960.456	33.867.118
	Отн.			—	—	—	—	—	—	—	—	—	—	—	—	—
На 1 руб. стоим. груз.			1,00	0,02	0,01	—	0,00	0,02	0,01	0,03	0,01	0,00	0,00	0,01	0,07	0,32
На 1 пуд. груз.		1		0,07	0,01	0,01	0,00	0,05	0,04	0,09	0,04	0,01	—	0,05	0,23	1,08

Наименование организаций.	Р а й о н.	Начало деятельности.
1. О-во Друзей (Квакеры).	1) Самарской губ. (Бузулук. у.) 2) Москва. 3) Кустанайской г.	Декабрь 1921 г. Март 1922 г. Июль 1922 г.
2. Шведский Красный Крест.	Самарская губ.	Декабрь 1921 г.
3. Междунар. Союз Пом. детям.	1) Саратовская губ. 2) Немкоммуна.	25 октября 1921 г. 25 октября 1921 г.
4. Итальянский Кр. Крест.	Царицынская губ.	Апрель 1922 г.
5. Швейцарский " "	Царицынская губ.	Май 1922 г.
6. Германский " "	1) Татреспублика. 2) Саратовская губ.	Январь 1922 г. Март 1922 г.
7. Организация П.	1) Саратовская губ. 2) Немкоммуна. 3) Челябинская губ. 4) Одесская губ. 5) Николаевская. 6) Донецкая. 7) Запорожская. 8) Екатеринославская.	Ноябрь 1921 г. " " Июль 1922 г. Май 1922 г. Июнь 1922 г. " " " " " "

нах, но и вообще в России, оказывает помощь, главным образом, рабочим в промышленных центрах следующих губерний и городах:

1. Самарская губерния с февраля 1922 г.
2. Саратовская " " апреля "
3. Царицынская " " марта "
4. Немкоммуна " февраля "
5. Москва " " "
6. Петроград. " " "
7. Казань " января "
8. Челябинская губ. . . " марта "
9. Оренбург " " "
10. Уральская губ. " мая "
11. Вятская губ. " " "
12. Н.-Новгород " " "

Американские и голландские меннониты работают в Запорожской губ. с марта 1922 года.

Характер и результаты работы иностранных организаций помгол.

А. Продовольственная помощь А.Р.А.

Согласно Рижскому договору, АРА обязалась кормить в губерниях Поволжья 1.000.000 детей.

Начиная с декабря месяца, этот план стал увеличиваться включением на питание больных, кормящих грудью матерей, а впоследствии и голодающих взрослых.

Увеличение плана питания детей, по отдельным месяцам происходило следующим образом:

1921 г.	Ноябрь	1.000.000
	Декабрь	1.202.310
1922 г.	Январь	1.364.720
	Февраль	1.710.060
	Март	2.000.000
	Апрель	2.740.000
	Май	2.890.000
	Июнь	3.645.000
	Июль	3.645.000

За последние два месяца в настоящую разверстку вошли Украина, на которую отпущено было 500.000 пайков, и Крым—50.000 пайков. Питание голодающих взрослых в первоначальную программу АРА не входило. Только после состоявшегося постановления Конгресса о пожертвовании. 20.000.000 долларов. АРА было заключено соглашение с рус-

ским правительством об оказании помощи голодающему взрослому населению России.

План питания за счет этого фонда составил 5 миллионов пайков, разверстку которых на март—апрель АРА распределила следующим образом:

1) Казанский район	1.000.000 пайк.
2) Симбирский „	400.000 „
3) Самарский „	800.000 „
4) Саратовский „	800.000 „
5) Царицынский „	450.000 „
6) Уфимский „	900.000 „
7) Оренбургский „	650.000 „
Итого . 5.000.000 пайк.	

Эта разверстка была повышена только в конце мая на 650.000 пайков: для Царицын-

ского района—на 150.000 пайк., Украины—400.000 пайков и Крыма—100.000 пайков.

Кроме того, было назначено 203.000 пайк для беженцев всех районов, включая Москву, Петроград и Минск.

Переходя к вопросу об оказании фактической помощи голодающим, как детям, так и взрослым, необходимо указать, в чем заключался самый паек и какой существовал порядок зачисления на питание.

Размер детского пайка определяется тем меню, которое было установлено приблизительно одинаково для всех районов.

На каждый день на одного ребенка полагалось:

Д н и .	Первое блюдо.	Второе блюдо.	Д н и .	Первое блюдо.	Второе блюдо.
Понедельник	Сладисе канао. Какао . . 3,28 з. Сахар . . 9,38 „ Молоко . . 15,49 „ Мука . . 2,34 „	Хлеб. Мука . . 23,47 з.	Вторник	Рис пуддинг. Сахар . . 3,75 з. Молоко . 9,39 „ Рис . . 16,4 „	Хлеб. Мука . . 21,12 з.
Среда	Рис с лапшой. Молоко . . 4,59 з. Мука . . 11,73 „ Рис . . 11,73 „ Жиры . . 4,69 „	Хлеб. Мука . . 21,12 з.	Четверг	Нак в понедельник.	
Пятница	Нак вторник.		Суббота	Бобы. Муки . . 4,69 з. об ы . . 32,85 „ Жиры . . 4,69 „	Хлеб. Мука . . 21,12 з.
Воскресенье	Нак в среду.				

Всего на одного ребенка в неделю приходится:

Какао	6,56 з.	Бобы	32,85 „
Сахар	26,26 „	Рис	56,26 „
Молоко	58,92 „	Жиры	14,07 „
Мука	175,37 „		

В общем указанное количество питательных веществ составляет около 5.000 калорий в неделю, или в среднем около 700 калорий в сутки.

Если принять во внимание, что для нормального развития детского организма необ-

ходимо питание, дающее от 1.500—1.700 калорий в сутки, то приведенный здесь американский паек можно считать удовлетворительным только в качестве добавочного питания к существующему основному питанию АРА так и рассматривала свой паек, но и

План питания А.Р.А. и фактическое выполнение его.

□ План питания
 ■ Фактическое выполнение

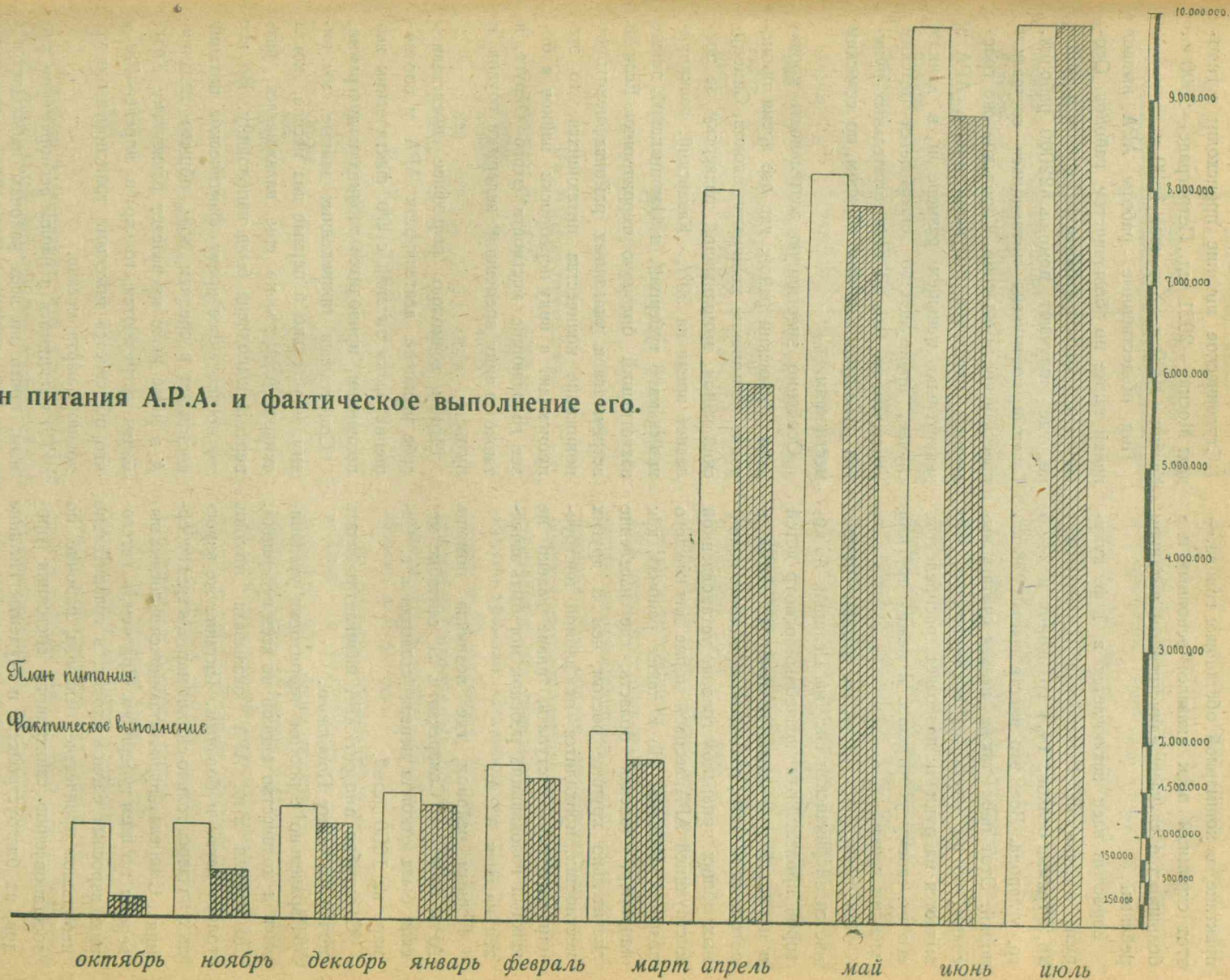

практике, в кошмарной обстановке голода, — этот скромный паек оказался основным и в большинстве случаев единственным питанием ребенка.

Взрослый паек заключается в 1 ф. кукурузы в день на 1 человека и составляет 26,2 грамма белков, 14,4 гр. жиров и 242,5 гр. углерода. Все это вместе дает 1236 калорий. Этот паек также нельзя считать высоким, но он имеет то преимущество, что выдается на руки и позволяет распределить его по своему усмотрению и между другими членами семьи.

При зачислении детей на питание применяется американская система Пелидзи, по которой производится врачебный осмотр детей и на питание зачисляются наиболее слабые и истощенные дети, отвечающие, помимо наличных общих признаков голода, установленной инструкцией АРА весовой норме для каждого возраста ребенка. Но в таких районах, как например, Донская область, где население значительно крупнее ростом, чем в других местностях, приходится от данной инструкции несколько отступать, иначе далеко не каждый голодающий ребенок мог быть зачислен на паек АРА.

Первым районом, где возникла помощь АРА, является Самарская г. В сентябре месяце была открыта первая столовая в г. Самаре на 1000 детей.

С октября аппарат АРА начинает работать почти по всему Поволжью.

Параллельно с ростом территории увеличилось и количество едоков по всем губерниям. До апреля м-ца АРА оказывала помощь только детям и больным. Питание же взрослых, началось только с конца марта, в трех губерниях. С апреля цифры питающихся взрослых выведены по всем губерниям. При чем, в категорию взрослых едоков входят, в сравнительно небольшом количестве беженцы, рабочие по восстановлению санитарного состояния городов, их благоустройства и студенты. Питание беженцев распространяется почти на все районы, включая Петроград (4000) и Москву (9000).

Студенческое питание происходит в городах: Москве—2021 чел., Петрограде—2000 ч., Казани—1000 ч., Харькове 1500 ч.

Под общественные работы АРА выдает пайки также по большинству районов. Особенно это сильно развито в Уфимском районе, где получают помощь 22000 рабочих. Главный контингент питающихся составляет крестьянское население. Городское же голодающее население получает помощь АРА в значительно меньшем размере и, в данном случае, преимущество оказывается детским учреждениям. Вся же сеть питательных пунктов раскинута, главным образом, по сельским местностям.

Особенно энергичную деятельность проявляют: Уфимский район, где все время происходит повышение количества едоков, Симбирский район, выполнявший разверску за последнее время на 90%, Казанский, раскинувшийся на 6 губерний, и Царицынский, также захвативший большую территорию. Если и встречается в указанных районах некоторое понижение количества питающихся, то это происходит в виду переброски пайков в более голодающие местности этого Округа, а также в виду временной задержки грузов в пути.

Чтобы возможно рельефнее представить себе развитие деятельности АРА и соотношение плана питания с его фактическим выполнением, приводится таблица и диаграмма.

Сопоставляя приведенные данные, мы видим, что только в первые два месяца, когда аппарат АРА только еще налаживался, разверстка выполнена была наполовину. Во все же последующее время фактическое питание составляет в среднем 85% общего задания. А в июле даже превышает разверстку. Колесания встречаются только в апреле—73%, что объясняется тяжелыми транспортными условиями марта месяца.

По имеющимся в нашем распоряжении данным, почти во всех районах наблюдается с этого же месяца резкое падение калорийности пайка, который стал выравниваться толь-

Месяц.	Количество пайков.		Процент выполнения.
	Назначено.	Выполнено.	
1921 г.			
Октябрь	1.000.000	216.331	21,6
Ноябрь	1.000.000	574.730	57,5
Декабрь	1.202.310	1.029.376	85,6
1922 г.			
Январь	1.364.720	1.331.442	97,6
Февраль	1.710.060	1.514.230	88,6
Март	2.010.000	1.718.732	85,5
Апрель	7.740.000	5.712.008	73,8
Май	7.890.000	7.569.566	95,9
Июнь	9.498.000	8.510.533	89,9
Июль	9.560.000	9.554.575	100,0

ков в последнее время, благодаря увеличившемуся поступлению продуктов.

Так, например, состав детского пайка:

По Башрееспублике:

в феврале равнялся . . .	666,5 калор.
„ марте „ . . .	437,6 „
„ апреле „ . . .	455,5 „
„ мае „ . . .	443,9 „
„ июне „ . . .	458,3 „

По Кирреспублике:

в феврале равнялся . . .	500,9 калор.
„ марте „ . . .	413,3 „
„ апреле „ . . .	450,8 „
„ мае „ . . .	388,5 „
„ июне „ . . .	470,4 „

По Петрограду:

в феврале равнялся . . .	656,2 калор.
„ марте „ . . .	456,1 „
„ апреле „ . . .	461,2 „
„ мае „ . . .	548,5 „

Принимая во внимание, что установленный АРА нормальный детский паек составляет 650 калорий, приходится отметить, как сильно

ухудшилось его качество, но чтобы не лишать совершенно часть голодающих детей даже такого сокращенного пайка, АРА количество питающихся детей оставляла без изменения, к сокращению прибегала в очень редких случаях и, как видно из настоящей таблицы, все более увеличивала количество питающихся, итог которых на 1-ое августа составляет по всей территории 9.554.275 чел.

Прилагаемая при сем диаграмма наглядно рисует рост помощи АРА, этой самой мощной организации на голодном фронте. Особенно ценно отметить ту большую поддержку, которую оказывала АРА взрослым, получавшим кукурузу. Это дало возможность изголодавшемуся населению подкрепить свои силы и выполнить полевые весенние работы.

Косвенное отношение к продовольственной помощи имеют посылочные операции АРА. В октябре 1921 г. с АРА был заключен договор о посылках. Идея этих посылок заключается в следующем: на территории России АРА открывает сеть контор, в которых она выдает посылки по присылаемым из-за границы ордерам. Эти ордера приобретаются за границей в соответствующих конторах АРА родственниками или знакомыми проживающих в России граждан. Стоимость посылки определялась в 10 долларов. Посылка состояла из следующих продуктов: 55 ф. муки, 11 ф. сахара, 11 ф. жиров, 25 ф. риса, 20 банок молока и 3 ф. чая.

Все расходы, за исключением транспортирования, по распределению посылок производились АРА, перевозка грузов с посылками производилась русскими дорогами бесплатно. На прибыль, получаемую от посылочных операций, с одной стороны увеличивался фонд АРА, с другой стороны увеличивались продовольственные ресурсы страны.

Мы не беремся здесь судить о целесообразности посылочных операций. Дело в том, что у голодающего населения Поволжья и других районов за границей не оказывалось ни родственников, ни знакомых.

Из общего числа 393.273 посылок по 1-ое

июля с.г. по данным АРА 60% получено интеллигенцией, профессорами и городскими обывателями, а остальные 40% приходятся на долю рабочих и крестьян деревень и заштатных местечек.

В национальном отношении посылки распределяются так: 50% общего числа приходится на долю евреев и притом не беднейшего населения, а мелкой буржуазии и торговцев, остальные 50% — на остальные народности РСФСР.

В состав оптовых продаж входят посылки для детских домов, больниц и тому подобных учреждений, а также отдельным волостным и деревенским комитетам для индивидуального распределения по спискам, представленным в местные отделы АРА.

Международный Комитет помощи голодающим.

Все европейские организации, входящие в Международный Комитет, по роду своей деятельности распадаются на две группы. К первой относятся организации, имеющие на местах свой самостоятельный аппарат и являющиеся наиболее активными единицами М. К., а ко второй все другие организации, которые действуют через аппарат первой группы и помощь которых не носит такого систематического характера.

Первую группу составляют: Международный Союз Помощи Детям, О-во Друзей (Квакеры), Шведский Красный Крест, Германский Красный Крест, Итальянский Красный Крест и Швейцарский Красный Крест.

В состав второй группы входят — Красные Кресты: Голландский, Норвежский, Чехо-Словацкий, Эстонский, Бельгийский, Британский Комитет, Ватикан, Западно-Европейское Студенчество и целый ряд других.

Как выразилась помощь каждой организации в отдельности, характеризуют нижеприведенные данные.

Международный Союз Помощи Детям.

М. С. П. Д. избрал районом своей деятельности Саратовскую губернию и Немкоммуну и начал оказывать помощь с октября м-ца 1921 г.

В каждом уезде было организовано по одному распределительному складу, из которых продукты поступали по прилегающим волостям. Для организации столовых М.С.П.Д. отправил в обслуживаемые им районы 350 передвижных кухонь и 5 автомобилей, в том числе три грузовика.

Программой своей помощи М. С. П. Д. назначил питание 250.000 детей Саратовской губ. и Немкоммуну.

Первые столовые были открыты 25-го октября в г. Саратове. С 5-го же ноября деятельность М. С. П. Д. начинает распространяться на Саратовский, а затем и на прилегающие к нему Хвалынский, Вольский, Камышинский и Кузнецкий уезды.

В конце декабря были включены и остальные уезды — Петровский, Еланский, Аткарский, Балашовский и Маркштадтский из Немкоммуну.

Из всей Саратовской губ. не обслуживаются М. С. П. Д. только Покровский, Дергачевский и Новоузенский уезды и два уезда Немкоммуну — Ровненский и Голокарамышский, где работает АРА.

О работе питательных пунктов М. С. П. Д. и количестве питающихся приводится следующая таблица: (См. табл. на стр. —).

Из приведенной таблицы видно, как постепенно увеличивалась сеть питательных пунктов М. С. П. Д. и количество питающихся детей. Некоторые колебания встречаются в апреле и июне месяцах, когда подвоз грузов был несколько слабее. Увеличенная разверстка на 50.000 пайков была распределена между уездами: Хвалынским, Вольским, Маркштадтским.

Большая часть продуктов в последнее время была закуплена на средства Британского Фонда Спасения Детей.

Месяцы.	Саратовская г.		Немкоммуна.		Всего.	
	Количество стол.	Количество питалось детей.	Количество детей.	Количество питалось детей.		
1922 г.						
1 января	699	126.551	28	20.000	727	146.551
1 февраля	1.073	155.223	115	49.618	1.188	204.841
15 марта	1.149	194.500	72	72.902	1.221	235.402
1 апреля	1.149	188.568	72	40.902	1.221	229.470
1 мая	1.128	210.533	72	42.500	1.200	253.033
1 июня	1.189	200.150	138	41.701	1.227	241.851
1 июля	1.189	258.866	138	40.902	1.227	299.768
1 августа	1.277	258.886	138	42.500	1.415	301.386

Общество Квакеров.

В сентябре 1921 г. О-вом Квакеров был командирован свой представитель в голодающие губернии Поволжья для ознакомления с размерами голода. Он был снабжен небольшим запасом молока и жиров, который были распределены в Бузулукском уезде Самарской губернии.

В связи с докладом вернувшегося с Волги представителя Общества было решено, что Англо-Американское Общество Друзей перенесет центр своей деятельности исключительно в Бузулукский уезд Самарской губернии как, наиболее сильно пострадавший от неурожая.

Весь уезд был разбит на 4 района: Вознесенский, Ключенский, Любарский и Марковский.

Состав пайка был определен следующий:

Для одного ребенка в день:

Хлеб	32	вол.
Фасоль	10	"
Рис	10	"
Сало	1,5	"
Какао	1	"
Сахар	1,5	"
Молоко	3,5	"
Шоколад (точно не указ.)	—	

Итого 60,8 вол.,
что составляет 669,4 калорий.

Для одного взрослого в месяц:

Муки	18	фунт.
Рис или фасоль	7,5	"
Рыба или мясо	3	"
Что в день составит продукт на человека	1	"

В начале декабря Об-во Квакеров кормило в Бузулукском уезде детей и взрослых 35.000 чел. Затем началось постепенное увеличение.

в январе кормилось	65.000	чел.
„ феврале „	70.000	"
„ марте „	167.000	"
„ апреле „	212.000	"
„ мае „	250.000	"
„ июне „	225.000	"
„ июле „	276.794	"

В конце марта Об-во Квакеров приняло на питание еще 15.000 детей г. Москвы в возрасте до 3 лет. Питание состоит исключительно из молока. Каждый ребенок получает в месяц 6 банок молока, весом в 1 фунт. В мае месяце О-во Квакеров направило своего представителя в Кустанайскую губернию для организации помощи в уездах: Урицком, Юдашевском, Денисовском. 28-го июня О-во Квакеров начало в указанных районах детское питание. К 22-му июля О-во Квакеров кормило в Кустанайской губ. 1000 детей и 27.794 взрослых, всего 28794 чел., в том числе бы-

ло выдано 1000 пайков под общественные работы.

Всего, таким образом, О-во Квакеров кормило в июле м-це в Бузулукском уезде, Москве и Кустанайской губ.—276.794 чел.

В Бузулукском уезде О-во Квакеров в настоящее время обслуживает 32 волости, где намерено продлить свою помощь и в дальнейшем.

Шведский Красный Крест.

Шведская Экспедиция Красного Креста была в Самаре в декабре 1921 г. для оказания продовольственной и медицинской помощи голодающему населению Самарской губернии.

На первое время Шведск. К. К. выбрал три прилегающих к Самаре волости: Воскресенскую, Каменнобродскую, Вязово-Гайскую и Дугово-Умецкую. Во всех волостях работает как руководитель один представитель Шведск. К. К., имея в каждой волости по одному продовольственному складу и небольшому штату сотрудников.

В программу помощи Шведск. К. К. входит питание детей в количестве 45%, а взрослых —55%.

Размер пайка был определен следующим:

Для одного ребенка в день.

Ржаная мука	75 гр.
Горох	100 "
Сельди	150 "
Овощи	17 "
Ячневая крупа	30 "

Для одного взрослого в день

Ржаная мука	100 гр.
Горох	133 "
Сельди	6,6 "
Овощи	17 "
Ячневая крупа	30 "

28 декабря 1921 г. была открыта первая столовая в г. Самаре на 8.000 детей и взрослых.

В январе Шв. Кр. Кр. кормил .	25.000 чел.
На 1 февр. " " " "	30.000 "
" 1 марта " " " "	44.320 "
" 1 апреля " " " "	85.000 "
" 1 мая " " " "	84.500 "
" 1 июня " " " "	195.677 "
" 1 июля " " " "	119.000 "

Кроме того, с марта месяца Шведск. Кр.Кр. принял на себя еще дополнительные задачи по распределению грузов других заграничных организаций: Голландского, Чехо-Словацкого и Эстонского Красных Крестов. Все эти организации направляют свои грузы в Самару в адрес Шведск. К.К., который распределяет их по своему усмотрению. Так, полученное от Голландск. К.К. продовольствие Шведск. К. К. направил на юг Пугачевского уезда для питания там 10.000 человек, а Чехо-Словацкого —3 волости Самарского уезда: Красноярскую, Алексеевскую и Бобровскую.

Характеризуя продовольственную помощь Шведского Красного Креста в целом, необходимо указать, что Шведск. К. К. в обслуживаемых им волостях Самарского уезда кормит все население этих волостей и оказывает ему большую поддержку в поднятии их сельского хозяйства, как это будет видно из отчета о производственной помощи заграничных организаций; о медицинской помощи также будет указано в отдельной главе.

Германский Красный Крест.

Помощь Германского Кр. Креста больше была направлена на борьбу с эпидемиями, в продовольственном же отношении помощь Германск. К. К. очень незначительна.

Полученное в январе месяце от Шведск. Об'единения Частных Торгово-Промышлен. Предприятий продовольствие Германский Кр. Кр. распределил среди голодающих Тетюшского и Спасского кантонов Татарской Республики. Более же планомерная помощь Германского Кр. Кр. протекала в Саратовской губернии, где им кормилось:

1 апреля	7.095 чел.
1 мая	7.095 "
1 июня	7.000 "
15 "	7.000 "

За отсутствием продовольствия питание в июле месяце не производилось.

5. Организация Нансена.

Под названием Организации Нансена, или „Группы Нансена“ подразумеваются все другие европейские организации, которые не имеют самостоятельного аппарата на местах, а действуют через другие более крупные ор-

ганизации, входящие в Международный Комитет.

Организация Нансена работает, главным образом, в Саратовской г., включая Немкомуну, и на Украине. В Саратовской губернии обслуживаются все уезды, в Немкоммуне только один Марксштадтский, а на Украине —Одесская, Николаевская, Екатеринославская, Запорожская и Донецкая губернии. С 1-го же июля организация Нансена стала работать еще в Курганском уезде Челябинской губ.

Во всех перечисленных районах помощь распространялась на следующее количество едоков:

РАЙОН.	Количество питающихся.							
	1 января.	1 февр.	1 марта.	1 апреля.	1 мая.	1 июня.	1 июля.	15 июля.
Саратов и Немком. на	100.000	100.000	100.000	130.818	138.000	60.993	256.870	250.000
Одесская	—	—	—	—	—	10.000	10.000	10.000
Николаевская	—	—	—	—	—	10.000	10.000	10.000
Екатеринославская	—	—	—	—	—	12.000	19.850	23.300
Запорожская	—	—	—	—	—	13.000	13.000	13.000
Донецкая	—	—	—	—	—	30.000	32.400	30.000
Челябинская	—	—	—	—	—	—	32.100	32.100
Итого	100.000	100.000	100.000	130.818	138.000	135.983	374.220	368.400

По последним данным, Организация Нансена кормит во всех перечисленных районах 489.041 чел.

С июня месяца на Украине через аппарат Организации Нансена стала работать Чехо-Словацкая Миссия, которая кормила в Екатеринославской губ. на 1-е мая 10.000 человек, на 1-е июня 10250 чел., на 1-е июля 10.000 чел., на 15-е июля—13.947 чел.

В настоящее время Миссия Нансена организует помощь в Крыму, где предполагает кормить 50.000 взрослых и около этого же количества детей. Главное внимание будет

обращено на Ялтинский округ и Бахчисарайский район, где голод дает себя чувствовать очень сильно.

В цифры, приведенные по Саратовской г. входит помощь Западно-Европейского студенчества в количестве 1970 пайков для студентов Саратовского Университета.

Пожертвованные в январе месяце Папой Римским 29 ваг. муки поступили также по адресу Орган. Нансена и были распределены среди голодающих Новоузенского и Дергачевского уездов.

Итальянский Красный Крест.

В конце марта 1922 г. Итальянский Красный Крест приступил к организации помощи голодающим Царицынской губ. Кормить предполагались 15.000 ч., но впоследствии эта цифра была значительно увеличена. Размер пайка был установлен следующий:

суп с крупой и овощами,
полбанки консервированного мяса,
2 галеты или соответств. порция хлеба.

Такой паек предполагалось давать в виде одного горячего блюда с добавлением какого-либо продукта.

Первые столовые были открыты в конце мая в г. Царицыне. На 1-е июня их функционировало 8, в которых питалось 2.900 человек. Через месяц началась организация столовых в Дубовской зоне.

По сведениям от 15-го июля Итальянский Кр. Крест кормит: в Царицыне—28.280 чел. и в Дубовке—40.542 чел., всего 68.822 чел.

Швейцарский Красный Крест.

25 марта 1922 г. был отправлен из Базеля в Россию первый транспорт продовольствия санитарных принадлежностей и проч. предметов. Районом своей деятельности Швейцарский Красный Крест выбрал Царицынскую губерн., где помощь предполагалось оказывать 20.000 детей. Организация столовых началась с июня месяца.

На 15 июня Швейцарский Красный Крест кормил в Царицынской губ. 23.000 дет., а на 15 июля 20.100 дет., при чем, кроме Царицына, питание производилось в Красноармейском и Черноморском районах.

Французский Красный Крест.

О деятельности Французского Красного Креста имеются лишь сведения о поступивших и распределенных грузах за июль м-ца сего года.

За это время поступило:

Продовольствия . . .	219.473 п.	26 ф.
Одежды	2.369 „	02 „
Медикаментов	2.544 „	21 „
Разн. груза	2.376 „	38 „
Всего	226.763 п.	38 ф.

Из этого количества 988 распределено в Москве, остальное количество в Екатеринбург.

О количестве питающихся сведений пока не имеется.

ИТОГ питающихся всех организаций, входящих в Международный Комитет Помгола, согласно настоящего отчета:

На 1 января	336.551 чел.
„ 1 февраля	404.841 „
„ 1 марта	546.782 „
„ 1 апреля	664.383 „
„ 1 мая	732.628 „
„ июнь	731.411 „
„ июль	116.510 „

Международная федерация Профсоюзов (Трэд-Юнионы).

М. Ф. П. начала свою деятельность в Чувашской области в начале февраля 1922 г. в трех уездах: Ядринском, Ибресском и Цивильском, а в мае присоединила Чебоксарский уезд. Количество питающихся в указанных уездах было следующее:

Д а т а.	Пита- пункт.	Питание детей.	Питание взросл.	Всего.
1922 г.				
20 февраля	316	37.851	—	37.851
18 апреля	360	40.000	—	40.000
1 мая	361	42.370	50.000	92.370
1 июня	441	46.126	50.502	96.628
1 июля	444	46.231	32.026	78.257
15 июля	407	45.094	—	45.094

В количество питательных пунктов входит 48 детских учреждений. Из приведенной таблицы видно, что питание детей в течение всего времени производилось почти одинаково. Питание же взрослых продолжалось в течение трех месяцев: мая, июня, июля, а в последнее время совершенно прекратилось за отсутствием продовольствия. Это же обстоятельство повлияло и на состав детского пайка, который за весь указанный период менялся шесть раз.

К концу лета на складах данной организации оставалось очень незначительное количество продуктов. Остатки его предположено раздать взрослым, занятым на полевых работах.

Голландские меннониты.

Голландские меннониты начали кормление голодающих Украины с апреля месяца 1922 г. в двух губерниях: Запорожской и Николаевской. Число едоков по месяцам распределяется следующим образом:

На 1 мая	21.000
„ 1 июня	21.000
„ 1 июля	21.000
„ 1 августа	21.000

Американские меннониты.

Американские меннониты начали свою деятельность на Украине в Запорожской губернии с марта м. 1922 г. В апреле они присоединили Херсонский уезд Николаевской губ. Количество питаемых за все время было таково:

На 15 марта	5.000
„ 1 мая	45.336
„ 1 июня	46.936
„ 1 июля	46.936
„ 15	46.936
„ 1 августа	46.936

Медицинская помощь заграничных организаций Помгола

Медицинская работа иностранных организаций началась почти одновременно с ра-

ботой их в области кормления голодающих. Столкнувшись на местах с неизменным спутником голода—повышением заболеваемости населения и с развитием эпидемий, заграничные организации вынуждены были начать оказывать населению медицинскую помощь.

Можно отметить два этапа в общем развитии дела медицинской помощи пострадавшему населению РСФСР. Первый период обнимает время от сентября 1921 г. до января 1922 г. и характеризуется отсутствием планомерности в медицинской работе загранич. организаций Помгола. Именно, сталкиваясь на местах с неотложной необходимостью в медицинской помощи, разнообразные организации начинают помогать случайно, без всякого плана, только в своем, иногда небольшом районе, все их внимание больше сосредоточено на кормлении население. Медицинская же помощь выражается, главным образом, в случайном снабжении медикаментами некоторых лечебных заведений голодных районов. Затем, иностранные организации вовлекаются все больше и больше в темп работы, помощь растет и ширится, захватывает более широкие районы и работа в области медицинского снабжения начинает носить более планомерный характер. Здесь наступает второй этап работы загр. организаций. Теперь помощь оказывается уже целым областям. Представительство РСФСР при инорганизациях, по мере роста стихийного бедствия, направляет вновь прибывающие организации в новые, еще не занятые районы; иностранные организации на местах начинают создавать свой специальный аппарат для медицинской помощи, связанный с центром, в наиболее пострадавших местах создаются лечебные заведения.

К моменту наибольшей возможности развития эпидемий, именно к началу лета, работа иностранных организаций в области медицинской помощи достигает своего максимума и на таком уровне продолжает держаться до настоящего момента, охватив все Поволжье, юг России, Крым, часть западных

губерний, Петроградскую и Московскую губернии.

В этой работе иностранцев приходится отметить тенденцию не разбрасывать свои силы и средства, а, захватив определенный район, оказывать ему, по возможности, солидную поддержку в области медснабжения.

В настоящее время 14 различных организаций оказывают медицинскую помощь: Организация Нансена, с примыкающими к ней иностранными Красными Крестами и О-вом Квакеров, Международная Федерация Трэд-Юнионов, Международный Рабочий Комитет при Коминтерне, АРА. Из всех организаций наиболее мощной является в этой области АРА как и по количеству имеющихся в ее распоряжении медикаментов, так и по обширности территории, которую она обслуживает. Начало работы АРА, в области медснабжения относится к концу сентября прошлого года. Организация Нансена развила работу в этой области с декабря 1921 г. Работа иностранных Красных Крестов началась преимущественно с весны 1922 г. Французский Красный Крест приступил к работе в июле 1922 года.

Сама медицинская помощь иностранных организаций выявляется преимущественно в снабжении медикаментами и медицинским имуществом уже существующих советских лечебных организаций. Правда, заграничными организациями создаются свои лечебные учреждения, но эта тенденция в их работе может выявиться слабо, так как земская и, особенно советская медицина создала на местах широкую сеть самых разнообразных медучреждений и, поэтому, иностранные организации предпочитают обычно распределять медимущество между уже существующими лечебными заведениями, проводя эту работу сплошь и рядом в контакте с нашими Уполномоченными на местах, а также с Губздрами.

В области создания заграничными организациями самостоятельных лечебных заведений, по имеющимся материалам, пока можно учесть следующее: АРА открыла в Москве

одну клиническую амбулаторию и 1 аптеку с бесплатной раздачей медикаментов по рецептам врачей амбулатории. В Уфимской губ. — 1 аптеку, затем АРА имеет около 30 прививочных отрядов в разных местах России. Иностранные Красные Кресты открыли: в Самарской г. — 4 врачебных пункта и 4 больницы, Итальянский К. К. в Царицынском районе открыл 1 амбулаторию и 1 аптеку. Сведения о других лечебных заведениях только начинают поступать. Сама организация распределения медикаментов идет различными путями. Обычно, инорганизации Помгола, как, например, иностранные Красные Кресты, располагая относительно небольшим количеством медикаментов, предпочитают, являясь на места, сами обследовать те учреждения, которые они предполагают обслуживать, и затем вырабатывают совместно с Районными Уполномоченными Представительства и Губздрами план работ и либо передают медикаменты прямо лечебным заведениям, либо непосредственно в распоряжение Губздравов, либо распределяют среди населения непосредственно сами, если имеют в своем распоряжении свои врачебно-санитарные учреждения, как лечебницы, амбулатории, питательные отряды и т. п.

В настоящее время деятельность заграничных организаций в оказании медицинской и санитарной помощи Республике проявляется в следующем:

1) Снабжение больниц, амбулаторий, детских домов и т. п. учреждений медикаментами, перевязочными материалами, хирургическими инструментами, госпитальными принадлежностями, бельем и т. д.

2) Участие в прививочной кампании — снабжение большим количеством вакцин;

3) Открытие лечебных заведений, где в них ощущается наибольшая нужда;

4) Снабжение учреждений средствами для проведения водоочистительной кампании:

Касаясь характеристики работы заграничных организаций, каждой в отдельности, приходится начать работы с АРА, так она оказалась самой сильной организацией в этой области. Именно, АРА сумела организовать закупку для РСФСР около 300 вагонов медикаментов на сумму равную 17 миллионам золотых рублей (8½ миллионов долларов). Кроме того, она располагает остатками американских военных медицинских запасов от европейской войны, а также запасами американского Красного Креста АРА создала мощный аппарат распределения лечебных средств по РСФСР, именно, в Москве имеется Центральное Медицинское Управление АРА под управлением доктора Бьюкеса, которому подчинены районные медицинские Отделы, находящиеся обычно под руководством врачей американцев.

Прибывшие из Америки медицинские грузы поступают из русских портов на Центральный Распределительный Склад ст. Бой-

ня—Москва, откуда они уже распределяются по РСФСР в отдельные районные склады. Провинциальные склады АРА распределяют уже медикаменты, согласно поступившим к ним требованиям от лечебных заведений, руководствуясь, главным образом, числом больных и медперсонала, зачастую предварительно проверив через своих инспекторов работоспособность и постановку дела в данном лечебном заведении. Очень часто, но к сожалению не всегда, эта работа ведется в более или менее тесном контакте с Губздравом.

По предварительному подсчету, общий вес медгрузов АРА исчисляется в 150.000 пуд. Прочие же организации ввезли медгрузов — 44.056 пуд.: всего же ввезено в Россию медгрузов инорганизациями Помгола — 194.056 пуд., из них приходится 77% на медгрузы АРА, а 23% остается на медгрузы всех остальных организаций, взятых вместе.

В грузах АРА на дезинфекционные средства приходится около 40%, на вакци-

Движение по местам медикаментов и лабораторных принадлежностей и АРА.

Наименование.	Ноябр	Декаб.	Янв.	Февр.	Март.	Апр.	Май.	Июнь.	Июль.	Всего.
Сальварсан	—	—	420 ам.	9.518	143	22.742	1.689	33.500	70.000	138.017
Иод	3 к.	18 к.	29	52	89	45	63	31	81	633
Иодистый калий	—	7 к.	117	360	18	400	186	—	207	1.295
Хинин соляно-кислый	—	—	24 к.	—	16	18	51	—	157	266
Хинин серно-кислый	—	8	305	762	213	228	969	1.750	577	4.810
Кокаин	60	137	563	28	277	51¼	4	3,3	8	21½
Морфий	15	4	1,4	—	—	—	3	4	3	15½
Пептон	—	—	—	—	—	—	—	—	30,6	30,6
Вакцины (разн.)										
Литры дозы	—	—	97	225	16	649	3.211	18	1.276	5.482
Лабораторные принадлежности	—	—	—	—	—	—	—	10 ящ.	59 ящ.	69 ящ.
Спирт	—	—	1.078	179	92	52	45	3.399	15.576	20.321

Примечание: Вакцины, в зависимости от рода их, измеряются либо литрами, либо дозами, согласно данным фактур.

ны—20%, на медикаменты—18% и 23% на госпитальные принадлежности. Всего же АРА ввезла в Россию до 400 разных наименований медгрузов.

Движение медикаментов можно по месяцам установить только для АРА, так как она ввозила систематично, в отличие от других организаций, ввозящих преимущественно спорадически, отдельными партиями,

Чтобы представить себе общую картину работы АРА за отчетный период в области медснабжения, достаточно привести небольшую таблицу движения по месяцам особенно необходимых или ценных медикаментов:

(См. таблицу на стр. 350).

Учреждения, обслуживаемые АРА.

НАИМЕНОВАНИЕ.	Число учреждений.	Количество.	Примечание.
Больниц	1.724	120.771 койк.	Амбулат. прием в день.
Амбулаторий	815	75.095 больн.	
Детские дома	644	48.576 детей.	
Яслей	86	4.775 кроват.	
Школы с общежитием	47	3.244 „	
Инвалидные дома	44	3.447 инвалидов.	Пропускная способ. в день.
Питательные пункты	16	3.700 челов.	
Других учред. (дезотряд лабор. и т. п.)	145	2.900 „	
Всего	501 учр.	362.508 человек.	

Что же касается вопроса о той степени, в какой удовлетворяет АРА требования лечебных заведений, то ее можно исчислять в пределах от 30% до 60% потребного количества медикаментов. Причина невозможности со стороны АРА удовлетворить требование полностью, кроется, с одной стороны, в том, что на складах самой АРА медикаменты сплошь и рядом поступают большими партиями в числе немногих названий, с другой,—

Из приведенной таблицы видно, что наиболее значительное снабжение РСФСР со стороны АРА начинается с января, с/г., но особенной интенсивности работа достигает в апреле и держится на этом уровне до настоящего времени. В этой работе замечается тенденция АРА ввозить отдельные названия сразу большими количествами, например, пептон, лабораторное имущество; в настоящее время, например, поступают в большом количестве (до 40 вагонов) одеяла.

Характеристику количества лечебных заведений, которые обслуживает АРА к настоящему времени, можно получить из нижеследующей таблицы:

конечно, отражается не слишком сильная потребность в медикаментах со стороны населения.

В июле с/г. АРА вступила на новый путь снабжения больших губернских городов медикаментами, именно, она организовала врачебно-санитарный поезд, в составе 22 вагонов, который посетит Тулу, Курск, Воронеж, Орел, Рязань и распределит между ними 36.000 ящиков различных медикаментов.

Активное участие АРА в организации прививочной кампании выразилось в снабжении 33.000.000 доз разных вакцин в районах своей деятельности.

Для улучшения быта медперсонала, работающего преимущественно на эпидемиях, АРА местами выдает пайки в больницах Губздрави.

Разнообразная работа других организаций в области медицинской помощи выражается в общем в следующем: Межрабпомгол доставляет в те или иные пункты РСФСР среди своих грузов отдельные партии медикаментов. Международный Союз Помощи Детям снабдил Саратовский район 18.000 п. мыла. В этом же районе Организация Нансена распределила 177 ящиков медикаментов, передала Челябинскому Губздраву в полное распоряжение один вагон рыбьего жира, на Украине распределила 4.000 доз нео—сальварсана и 50 кило аспирина. Шведский и Голландский Красные Кресты, работая в Самарской губ., открыли, как уже говорилось, 4 медицинских пункта и 4 больницы, а в Самаре выдают питание 379 чел. больным и служащим двух больниц. Датский Красный Крест провел прививочную кампанию в двух уездах Пензенской губернии и распределил, столь необходимые медикаменты, как хинин, рыбий жир, йод и т. п. Район Царицына обслуживался Итальянским Красным Крестом, где он открыл бесплатную амбулаторию и аптеку, снабжал медикаментами и госпитальными принадлежностями больницы.

Швейцарский Красный Крест взял на себя снабжение в гор. Царицыне один эпидимического детского лазарета.

Общество Квакеров, работая в Сорочинском и Бузулукском уездах Самарской губ., между прочим, одно время снабжало больницы мылом. Международная Федерация Тред-Юнионов распределила в Чувашской области до ста пудов медикаментов.

Учитывая опыт работы представительства с иностранными организациями помгола в течение почти года, приходится отметить неотложную необходимость более тесной ра-

боты на местах этих организаций с нашими органами, имеющими большой административный и хозяйственный опыт, при наличии знания местных бытовых условий.

Последнее обстоятельство диктует необходимое условие в дальнейшей работе участия Советских органов как в центре, так и на местах в качестве равноправного сотрудника в работе, имеющего всегда равный с иностранными организациями голос в решении вопросов практической помощи голодающим.

Вещевая помощь.

Количество ввезенного каждой заграничной организацией для голодающих районов России вещевого довольствия и ценность его выявлены в главе о поступивших грузах.

В виду разнохарактерности и бессистемности поступивших до сего времени с мест сведений, в настоящем докладе не представляется возможным дать исчерпывающую картину деятельности заграничных организаций в этом направлении. Ниже мы ограничиваемся сводкой поступивших с мест сведений.

I. АРА.

1. Самарский район.

С начала кампании (сентябрь 1921 г.) по 1-ое февраля 1922 г. в медучреждениях и детучреждениях Самарского района было роздано:

Мешочки камфарные	1.384
Блузы детские бумажные	105
„ женские „	287
Ночное мужское белье	2.942
Рубашки женские	732
Одеяла	2.612
Носки	16.238
Свитера	4.624
Детские чулки	674
Дамские „	8.449
Детские рубашки	2.491
Шарфы	1.062
Полотенца	4.566
Юбки	1.244
Ночные детские костюмы	722

Ночные мальчик.	627
Домашние женские платья	249
Вязанки безрукавки	499
Панталоны мужские	324
Юбки женские	502
Детские платья	336
Платки цветные	127
Шлемы	306
Рубашки	1.099
Юбки детские	490
Рубашки и кальсоны мальчик.	99
Напульсники	3.461
Жилеты	40
Платки	270
Детские плащи	20
Панталоны девоч.	160
Женское пальто	39
Ночные платья	70
Больничные носки	190

20-го мая в г. Самару поступил еще 1 вагон одежды и обуви АРА, которые к 20-му июня с./г. были распределены следующим образом:

	Обувь.	Чулки.	Костюмы.
Самарской губ.	3.608 пар	3.605 пар	—
Самарский у.	10.238 "	7.380 "	—
Ставропольск.	2.900 "	2.876 "	—
Бугурусланский у.	5.627 "	5.371 "	—

Клявлино	1.357 "	1.294 "	—
Мелекес г.	—	18.873 "	1.625 шт.
23.730 пар 39.399 пар 1.625 шт.			

2. Саратовский район

За апрель месяц роздано одежды:

а) в Саратовской губ.

Дергачевский уезд на	6.541 дет.
Покровский " "	1.920 "
8.461 дет.	

б) в Немкоммуне:

Голокарамышский у. на	400 дет.
в) в Уральской губ.	3.376 "

Всего на . 12.337 дет.

Кроме того, на Центральный Склад Ара в г. Самаре за май м-ц поступило 513 пуд. одежды.

3. Казанский район.

По 1-ое августа поступило и было роздано:

	Обувь.	Чулки.	Одеяла.	Детские платья.	Детские костюмы.	Пальто.
	пар.	пар.	шт.			
а) Татарская республика	58.280	80.697	5.670	13.552	12.860	8.795
б) Чувобласть	4.300	11.176	380	874	759	2.068
в) Маробласть	4.000	4.471	260	673	552	392
г) Осиинский и Сарапульский уезд Пермск. г.	1.200	—	—	1.520	1.860	140
д) Малмыш. и Уржум. у. Вятской г.	1.000	—	—	900	800	—
е) Вотской обл.	3.000	—	—	660	540	—
Итого	71.780	96.344	6.310	18.179	17.371	11.395

4. Симбирский район.

Сначала кампании по 1-ое июля Ара было роздано:

	Обувь.	Чулки.	Пальто.	Платья.	Старой одежды.
Симбирской губ.	100	18.300	4.910	4.356	16 ящиков
" уезд	100	1.000	200	318	—
Ардатовский "	—	—	—	530	—
Алатырский "	—	—	—	532	—
Корсунский "	2.400	10.000	1.065	870	—
Сенгилеевский "	100	1.000	200	348	—
Сызранский "	6.000	16.000	1.000	788	—
Курмышский "	18.000	8.000	—	282	—
Итого	26.700	54.300	7.365	8.024	16 ящик.

Кроме того, за время с 1 по 15 июля было снабжено одеждой:

в Симбирской губ.	740 детей.
г. Алатыре	32 "

складе и предназначалось к раздаче для Баш-республики:

обуви для взрослых	19.400 пар.
одежды для детей	6.951 шт.
" " взрослых 54 тюка и 2 ящ.	

5. Оренбургский район.

а) Часть Кирреспублики.

По 1 августа с/г. поступило и распределено:

Костюмов детских	4.444 шт.
Пальто	2.035 "
Одежды разной	1.248 "
Ботинок	30.339 пар.
Простыней	5.960 шт.
Чулоч	37.422 пар.
Одеял	6.190 шт.
Одежды больнич.	8.947 предм.
Полотенец	4.166 шт.

б) Часть Башреспублики.

Сначала кампании по 1-ое июня было роздано одежды:

в Кичкаджитеровском кантоне на	845 детей.
" Капгайском " "	315 "
Всего	1.160 детей.

Кроме того, в середине июля имелось на

6. Уфимский район.

По 27 апреля с/г. поступило в больницы г. Уфы:

Одеял	1.207 шт.
Носков	2.709 пар.
Чулоч	256 "
Рубашек	434 шт.
Простыней	504 "
Полотенец	878 "
Шарфов	65 "
Шлемов	146 "
Костюмов ночн.	319 "
Кальсоны	420 "
Юбок	173 "
Мешечков бязевых	13 "
Фуфак	62 "
Кофточек фланел. детск.	12 "
Платьев детск.	224 "
Белья нижн. "	156 пар.
Платк. носов.	10 шт.
Кофточек "	4 "
Рубашек	66 "

Кальсон	"	145 шт.
Фартуков	"	1 "
Шапочек	"	1 "

Кроме того, по 14 июля в г. Уфе было роздано:

Чулоч	100 пар.
Одежды детской	100 шт.
Обуви для взрослых	3.000 пар.

На центральный склад в г. Челябинске поступило в первой половине июля одежды и обуви 33 ящика, белья 9.000 компл. (по три смены в комплекте).

7. Царицынский район.

С начала кампании по 1 августа с/г. АРА роздано:

Пальто детских	3.762 шт.
Чулоч	33.256 пар.
Костюмов	6.746 "
Одеял	2.960 шт.
Костюм для мальчик	1.360 "
" " девочек	1.324 "
Рубашек	2.743 "
Брюк	2.681 "
Платьев для девоч.	4.771 "
Ботинок	35.520 пар.

8. Г. Петроград.

По 1 мая АРА было роздано:

Одеял	5.000 шт.
Простынь	7.000 "

Имевшийся остаток белья и одеял был роздан детским домам, санаториям и родильным приютам; кроме того было получено и распределено около 10.000 пар сапог, из коих 5.000 пар было роздано среди детей, полу-

чающих пищу в столовых АРА, а остальные, преимущественно большого размера, были распределены среди детей в возрасте от 14 до 15 лет, находящихся в интернатах, которые с открытием посевной кампании участвовали в сельско-хозяйственных работах.

Г. Москва.

С начала кампании по 1 августа с/г. по г. Москве было распределено АРА:

Ботинок	9.897 пар.
Чулоч	38.498 "
Пальто	1.970 шт.
Белья	3.018 "
Напульсник	3.018 "
Шарфов	278 "
Полотенец	50 "
Платьев	2.049 "
Фуфак	3.375 "

2. Международный комитет помощи детям.

1. Шведский Красный Крест.

Самарская губ.

За время с 15 февраля по 15 марта с/г. Шведским Красным Крестом было роздано:

Одежды разн.	18.000 шт.	
Матрапов	2 "	в селе Воскресенском.
Одеял	2 "	
Подушек	7 "	
Наволочек	14 "	
Пальто	157 шт.	в г. Самаре детоучреждениям
Обуви	130 пар.	
Простынь	16 шт.	

Кроме того, за время с 20 мая по 25 июня с/г. Шведским Красным Крестом было роздано одежды и обуви:

По гор. Самаре.		По Самарской губ.		ВСЕГО.	
На взрослых.	На детей.	На взрослых.	На детей.	На взрослых.	На детей.
1.489 чел.	1.114 чел.	2.791 чел.	1.250 чел.	4.280 чел.	2.364 чел.

ВСЕГО на 6.644 человек.

2. Голландский Красный Крест.

Самарская губерния.

По 11 февраля с/г. Голландским Красным Крестом было роздано:

Пальто	25 шт.	Всего Воскресенское и Вязов. Гай на 38 чел. взр. и 95 детей.
Простынь	50 "	
Полотна	35 арш.	
Мадеполаму	30 "	
Детского белья	200 компл.	Для Росс. Кр. К. Детс. дому № 69.
Одежды детской на 50 чел.		
Обуви	15 пар.	

Кроме того, за время с 20 мая по 15 июня с/г. Голландский Красный Крест в 5 пунктах Самарской г. роздал одежды, чулок и обуви на 318 взрослых и 375 детей.

3. Эстонский Красный Крест.

Самарская губерния.

С 1 по 15 апреля с/г. поступило:

одежды	3 вагона
обуви	1 "

4. Общество Квандеров — Английская Секция.

Самарская губерния.

Роздано 115 кип. разной одежды.

5. Итальянский Красный Крест.

Царицынский район.

С начала кампании по 1 августа с/г. Итальянским Красным Крестом по Царицынскому Району распределено:

одеял	2.013 шт.
фланели	2.828 метр.

6. Международный Союз Помощи Детям.

МСПД в деле снабжения голодающего населения обмундированием и обувью проявил свою деятельность в Саратовской губ. и в г. Москве.

а) Саратовская губерния.

С начала работ по 23 июня с/г. поступило 347 тюков одежды МСПД.

б) г. Москва.

В июне м-це на центральный склад МСПД в Москве прибыло 6 ящ. обуви, содержащих 1.314 пар, 998 пар которых к 1 июля были распределены между детучреждениями Москвы; остаток на 1 июля с/г. выразился в количестве 316 пар.

Кроме того, в июне м-це в двух тюках поступила легкая одежда, белье и теплая одежда. Легкая одежда и белье были выданы Покровскому детскому дому для детей, эвакуированных из голодающих районов Поволжья и представителю Башкирской Республики для голодающих детей, эвакуированных из Башкирии.

7. Чехо-Словакский Красный Крест.

Чехо-Словак. Кр. Кр. работает в Самарской г., на Украине и в Крыму.

а) Самарская губерния.

Наименование предметов.	К 15-му апр.	К 15-му мая.	К 15-му июня.	Всего.
	пар.	пар.	пар.	пар.
Ботинки	1.102	1.162	1.244	3.488
Брюк	1.089	841	3.165	5.095
Полушубки	1.103	857	2.438	4.399
Пиджаки	238	14	—	252
Фуфайки	171	34	223	428
Башлыки	4.814	844	2.299	7.957
Папахи	4.890	844	1.711	7.445
Чулки шерст.	4.296	14	—	4.310
Рукавицы	5.131	1.124	2.185	8.440
Рубахи ночные	4.151	48	843	5.042
Кальсоны	4.890	34	—	4.924
Телогрейки	1.701	34	624	2.359
Костюмы дамские	—	19	623	642
" детск. мальч.	—	18	402	420
" " девоч.	—	27	642	669
Нитки	—	—	6.992	6.992

Обмундирование и обувь, выданные к 15 мая с/г., были отпущены Алексеевским районным складом для Бузаевского района и распределены там.

б) Украина.

Роздано Чехо-Словакским колонистам.

Сапоги мужские	450 пар.
Панталоны	620 шт.
Полшубки	175 „
Куртки на вате	320 „
Мужское белье	300 компл.
Носки	600 пар.
Женские костюмы	540 шт.
„ ботинки	540 пар.
„ сорочки	900 шт.
„ блузы	1.959 „
Детские ботинки	560 пар.
Костюмы для мальч.	2.143 „
„ „ девоч.	418 „
Пальто для мальч. и девоч.	1.002 „
Муфты	1.000 „
Юбки	1.867 „
Платки головные	500 „
Чулки детские	500 пар.
„ дамские	500 „

в) Крым.

5-го мая с/г. поступило в Крым и было распределено:

Брюк 80 шт., Рубах 125 шт., Кофт фланел. 80 шт., Ватн. телогреек 70 шт., Платьев 40 шт., Пальто 100 шт., Костюмов мужских 25 шт., Костюмов дамских 60 шт., Полшубков 25 шт., Ботинок мужских 100 шт., Ботинок дамских 60 шт., Ботинок детских 40 шт.

III. Международный рабочий комитет помощи.

а) Челябинская губерния.

21 апреля с/г. в г. Челябинске было получено 18 п. обуви Межрабпомгола.

б) Саратовская губерния.

Сначала кампании по 1 августа с/г. в Саратовскую губ. поступило от Межрабпомгола.

Обуви	94 п.	16 ф.
Платья	364 „	15 1/2 „
Мануфактуры	30 „	38 „
Одеял	51 „	21 „
Мужск. фуражек	4 „	37 „
Чулок	4 „	25 „
Полотенец		15 ф.
Итого	551 п.	07 1/2 ф.

Кроме того:

Мануфактуры	1.046 куск.
Платков	800 и 5/12 дюж.

IV. Дальне-Восточная Республика.

(Харбинский Комитет Пом. Гол. в России).

Челябинская губерния.

В середине августа в гор. Челябинск прибыл поезд ДВР., на котором в числе прочих грузов для Челябинской губернии было:

Полотенец 322 шт., сарпинка 180 арш. ситец 41 арш., хаки 200 арш., ниток 1490 кат. кофточек 324, брюк 480, брюк 1178, рубашек нижн. 427, кальсон 1084, панталон 830, бязь арш. 400, одеял 1500 шт., наволочек 490 шт., простынь 209 шт., наматрасники 244 шт., платья для дев. 392, верхн. рубашек для мальч. 209, носков шерст. 2033 пары, безрукавок 138 шт., безрукав. вяз. 950 шт., кэпи детск. 1500 шт., фуфак новорожд. 369 шт.

Производственная помощь заграничных организаций.

В виду того, что деятельность заграничных организаций направлена была, главным образом, на оказание продовольственной помощи голодающим,—содействие их в деле восстановления голодных местностей выразилось значительно слабее и этот вид помощи можно считать скорее вопросом будущего.

Из всех заграничных организаций только Межрабпомгол ставил основной своей задачей поднятие производительности в России.

Начав свою деятельность в Татарстане, Межрабпомгол приступил к развитию там домашней кустарной индустрии и сельского хозяйства. В этих целях М.Р.К. было взято на свое полное содержание 3 производствен-

ных технических школы, одна сапожная мастерская, одна портняжная и одна механическая. Эти мастерские были снабжены необходимыми материалами и инструментами.

Для улучшения сельского хозяйства Межрабпомгол взял в свое ведение находящиеся вблизи Казани имение в 1200 десятин, а в кантонах: Спасском, Лаишевском и Чистопольском,—совхозы, мастерские, производственные артели и профсоюзы.

В Саратовской губ. МРК открыл кустарные мастерские для переработки порошковых банок из-под консервов в кружки и коробки для медикаментов, масленки, ложки и т. п.

За время кампании, по имеющимся сведениям, Межрабпомголом были ввезены в Саратовскую губ. 10.468 предмет. хозяйственного инвентаря, 1.049 пуд. 22 ф. разного сырья (щетины), овечьей шкурки, шерсти и пр., 2 котла, одна швейная машина, 176 п. посуды, 1.412 п. разного товара, 4 пожарных аппарата и несколько других предметов.

Производствен. работа Межрабпомгола в Пермской губ. с июля м-ца 1922 года.

Образовавшееся Пермское Отделение Межрабпомгола является Центральным Отделением для всего Уральского района, где оказывает помощь Межрабпомголу.

Для работ по сельскому хозяйству Межрабпомгол ввез в Пермский район 21 трактор и организовал тракторную базу. Тракторы предполагается использовать в совхозах (3-х) с посевной площадью в 21.000 дес.

Помимо этого МРК берет в аренду бывш. военно-окружные механические мастерские (на полном ходу) и швейные мастерские местного оборудования.

Из новых районов производственная помощь Межрабпомгола будет распространяться на города: Екатеринбург, Златоуст и Ижевский завод.

В Челябинской губ. Межрабпомгол имеет хорошо поставленный им Совхоз Инаево,

Курганского уезда. Полевые работы производятся с помощью трактора. Это имение обслуживается большим количеством рабочих, которые состоят на снабжении Межрабпомгола. С засеянных в этом имении полей предполагается снять 15.000 п. жатвы. Осенью предполагается засеять там 3.000 дес.

В г. Троицке, Челябинской губ., МРК арендовал ремонтную сельско-хозяйственную мастерскую. Ближайшим проектом МРК является помощь рабочим золотых приисков для повышения производительности таковых с достижением довоенной нормы (приблизительно около 100 п. золота в год).

Распределяя полученное из-за границы продовольствия, преимущественно среди рабочих наиболее ударных учреждений фабрично-заводских районов, Межрабпомгол тем самым способствовал жизненности предприятий.

Согласно приведенной таблицы, в отделе продовольственной помощи, Межрабпомгол в последнее время оказывал помощь около 100 тыс. рабочим разных предприятий.

Большую поддержку в области сельского хозяйства оказал Шведский Красный Крест. Для засева полей он выдал крестьянам обслуживаемых им волостей Самарского уезда семена пшеницы в количестве 15.550 пуд. овса—31.948 п., проса—160 п., отрубей—2.088 п. кормового овса—53.206 п., всего 100,952 п., которыми засеяны поля 15 волостей Самарского уезда. Благодаря же продовольственной помощи Шведского Красного Креста население некоторых волостей сохранило необходимый рабочий скот, которому Шведский Красный Крест выдавал фураж.

В период своей деятельности Шведский Кр. получил в свое распоряжение от Шведского Об'единения Торгово-промышленных предприятий помощи голодающим в России следующие предметы:

2 моторных локомотива в 12 лощ. сил, 120 сепараторов и 20 травкосилок (Геркулес), 13 ящиков эмалированной посуды, 2900 топоров, 2065 кирок и 521 лопату, 700 эмалированных

кастрюль, 2200 утюгов, 2180 зубьев для борон, 2 мотора в три и пять лошадиных сил, 30 печей, 12 центрофуг, 1 моторный трактор с плугом, 40 шт. стальных домкратов „Рекорд“, 110 сепараторов „Глоб“, 3000 ампл. антидифтеритн. сыворотки, 20 разн. плугов, 20 культиваторов, 750 кор. спичек, 3640 шт. разных пил, 50 кос, 400 железн. лопат и 25 борон, 1650 шт. зубьев для борон, 2148 гросс разн. винтов, 205 клгр. смешан. винтов, 5000 комплект. детской одежды, 1 моторный трактор Малкус, 1 моторн. тракт. Лино с принадлежностями, 2.189.225 клгр. продовольствия, 773.756 клгр. семян, 889.955 клгр. фуража, медикамент. и перевяз. средства, транспортн. средства, хоз. принадлежн., разные товары, больничн. одежда, разн. одежда, сельск. хоз. машины, разн. машины (кол. не указано).

Часть этих предметов поступила в обмен на хлеб и другие предметы для голодающих районов. Обмен произведен в России.

О-во Квакеров, работающее также в Самарской губ., получило 3 трактора, которые были предоставлены для обработки полей и перевозки продуктов.

V. Количество и ценность поступивших грузов.

Работа портов.

Грузы загр. организаций помгола ввозились и ввозятся в пределы РСФСР через границы Прибалтийских государств: Себеж—Латвия, Ямбург—Эстония, Столбцы—Польша, и русские порты: Северный—Новый порт, и Южный—Новороссийск, Феодосия, Одесса и Батум.

За все время голодампании через означенные пропускные пункты прошло всех грузов общим весом 33.072.500 пуд.; при чем пропускная деятельность пунктов определилась в следующем процентном отношении.

Себеж	19,09
Одесса	18,32
Новороссийск	17,22
Новый Порт	14,02
Ямбург	11,81
Феодосия	10,61
Столбцы	17,13
Батум	1,08

Сеть распределительных баз.

Из пропускных пунктов грузы распределялись по следующим основным базам в процентном отношении к общему числу грузов.

а) Поволжье.

(Общее количество грузов в %).

Самбра	16,64%
Саратов	14,94%
Казань	12,39%
Царицын	11,37%
Оренбург	7,63%
Уфа	6,92%
Симбирск	6,69%
Чувобласть	0,53%
Челябинск	0,34%
Итого	77,45%

б) Крым

в) Украина.

(Общее количество грузов в %).

Харьков	4,33%
Одесса	2,82%
Итого	7,15%

г) Москва	0,48%
д) Петроград	0,43%

Примечание. К моменту составления отчета на складах Москвы и Петрограда находилось груза 1,44% и в пути следования по железным дорогам 3,16%. Высокий процент по Крыму объясняется тем, что работа Крыма рассматривалась как работа порта, а не распределитель базы и ввиду неимения сведений о транзитных грузах полученных на местах.

Схема прикрепления к базам местностей.

Основные базы питают прикрепленные к ним голодные местности по следующей схеме: Казань—Татреспублику, Чувашскую, Марийскую области; причем Чувобласть имела

свою самостоятельную базу грузов Трэд-Юнионов. Симбирск—Симбирскую губ., Самара—Самарскую губ. Саратов—Саратовскую губ., Немкоммуну, и Уральскую Область; Уфа—Уфимскую губ. Башреспублику в составе 9-ти северных кантонов; при чем Челябинск имеет свою самостоятельную базу грузов Межрабкома, ДВР и Нансена. Царицын—Царицынскую губ., Калмыцкую область и Астраханскую губ., Оренбург—Кирреспублику и 4 верхних кантона Башреспублики. Москва—город, Крым, Украина, Петроград.

Последние три питают не только прикрепленные к ним районы, но и, будучи портами, снабжают основные базы.

Транспортирование и охрана грузов.

Транспортирование грузов с мест отправки в место назначения ведется под непосредственным наблюдением коменданта продмаршрута, в распоряжении которого имеется охрана в количестве трех-пяти человек. Подробных сведений с мест об охране грузов не имеется, но общим явлением могут служить сведения об охране грузов, отправляемых из Москвы. Из сравнительной таблицы количества штыков, израсходованных Москвой за последние три месяца, видно, что средний суточный наряд вооруженной охраны составляет 12 человек, охраняющих 56 вагонов, отправляемых по 4-м различным направлениям.

Месяца.	Число отправок.	Число вагонов.	Количество штыков охраны.
Май	142	2.322	449
Июнь	159	2.022	399
Июль	127	731	255
Итого	428	5.075	1.103

Учет грузов, поступающих в Россию от различных заграничных организаций помгола производился следующими учреждениями:

НКПС учитывал их повагонно без подразделения на отдельные категории грузов. Наркомпрод регистрировал грузы, которые поступали на московские продовольственные базы.

Наиболее точный учет грузов давал Наркомвнешторг, который регистрировал их в момент поступления на таможенные пункты; к сожалению, детальная регистрация грузов производилась им лишь с первого января текущего года.

Наконец, Полномочное Представительство при всех заграничных организациях, а также сами организации имеют достаточно полный учет грузов, при чем регистрация их производилась при поступлении их в порты и в момент прохождения сухопутной границы.

Сопоставление данных перечисленных источников о количестве ввезенных грузов свидетельствуют о том, что учет дал довольно близкие результаты, и расхождение в цифровых данных объясняется, главным образом, разностью момента учета.

Ниже приводятся сведения Полномочного Представительства и заграничных организаций помощи голодающим.

Ценность ввезенных грузов исчислена по расценкам, принятым Наркомвнешторгом, т.-е. по оптовым довоенным ценам.

Все заграничные Организации помощи голодающим за период деятельности по 1 августа с/г. ввезли в Россию 32.072.546 п. различных грузов, ценность которых определяется в 114.914.474 золот. рубля. По количеству ввезенных грузов отдельные заграничные организации распределяются:

Ввезено грузов.

Наименование организаций.	В е с.		Ценность.	
	Всего тыс. пудов.	В % к итогу.	Тысяч довоен. рублей.	В % к итогу.
АРА	26.896,1	81,3	88.986,1	77,4
Международная Ком. Нансена	4.681,4	14,2	19.114,2	16,6
Межрабпомгол	620,2	1,9	2.582,5	2,3
ДВР	400,8	1,2	803,8	0,7
Французский Кр. Кр.	226,8	0,7	2.531,0	2,2
Трэд-Юнионы	161,5	0,5	418,7	0,4
Менониты	85,7	0,2	479,0	0,4
Всего	33.072,5	100,0	114.914,5	100,0

Главную массу всего ввоза дают продовольственные продукты.

Всего ввезено.

Г Р У З Ы.	Тысяч пудов.	В % к итогу.	Ценность.	
			Тысяч рублей.	В % к итогу.
Продовольственные	32.796,1	99,2	92.995,1	80,9
Одежда, обувь, мануфактура	66,7	0,2	5.147,6	4,5
Медикаменты	154,1	0,4	16.367,5	14,2
Орудия, сел.-хоз. принадл. и транспорт	3,2	0,01	43,9	0,04
Прочие	52,4	0,19	360,4	0,36
Всего	33.072,5	100	114.914,5	100

Продовольственных продуктов доставлено за все время 32.796 тыс. пудов или 99,2% всего количества грузов. Ценность этих грузов определяется в 92.995 тыс. довоен. рублей, что составляет 80,9% общей ценности. Остальные грузы по весу дают всего 276 тыс. пуд. и занимают незначительную часть всего ввоза, а именно 0,8%. Среди них наиболее крупную группу составляют медицинские

грузы; последних ввезено 154 тыс. пуд. на сумму—16.367 тыс. руб.

Состав ввоза по родам грузов слагался под влиянием тех задач, которые были поставлены перед Заграничными Организациями. В связи с небывалыми размерами тяжелого бедствия—голода, необходимо было в первую очередь накормить десятки миллионов голодающего населения. Работа по восстановлению разру-

шенного хозяйства пострадавших районов была выдвинута перед некоторыми организациями лишь в последние месяцы, в силу чего она еще не находит своего отражения в цифровых данных настоящего отчета.

Наибольшее количество продовольственных грузов дала АРА. Ею было ввезено 26.704

тыс. пуд. продовольствия, что ко всему количеству грузов этой группы составляет 82,5%. Организация Нансена доставила 4.620 тыс. пуд. (14,1%), Межрабпомгол—610 тыс. пуд. (1,9%), и остальные организации 465 тыс. пуд. (1,5%).

Наименование организаций.	Продовольствие.		Одежда и обувь.		Медикаменты.		Орудия сел.-хоз. пром. транспорт.	
	Всего в тыс. пуд.	В % к итогу.	Всего в тыс. пуд.	В % к итогу.	Всего в тыс. уд.	В % к итогу.	Всего в тыс. пуд.	В % к итогу.
АРА	26.704,5	81,4	40,1	60,1	110,0	71,5	—	—
Межрабпомгол	610,3	1,9	6,2	9,3	—	—	3,2	100
Междунар. Ком.	4.620,4	14,1	14,6	21,9	41,1	26,6	—	—
Трэд-Юнионы	161,5	0,5	—	—	—	—	—	—
Менониты	85,7	0,3	—	—	—	—	—	—
Французск. Кр. Кр.	218,9	0,7	2,4	3,6	2,0	1,3	—	—
ДВР	395,3	1,1	3,4	5,1	0,1	0,1	—	—
Всего	32.796,1	100	66,7	100	154,1	100	3,2	100

Медикаменты, аптекарский груз и госпитальные принадлежности поступали почти исключительно от АРА и Международного Комитета Нансена. Первой доставлено в Россию 110 тыс. пуд. медикаментов, на сумму 15.000 тыс. довоенных рублей, организации Нансена ввезли 41,1 тыс. пуд. это го груза по ценности на 1.161 тыс. рублей.

Мануфактуры, а также предметы вещевого снабжения, одежды и обуви доставлено 66,7 тыс. пуд. на сумму—5.147 тыс. руб., из которых АРА ввезено 40,1 тыс. пуд. (60,1%), Международным Комитетом Нансена—14,6 тыс. пуд. (21,9%), Межрабпомголом—6,2 тыс. пуд. (9,3%).

Предметы производственной помощи, ору-

дия сельского хозяйства, промышленности и транспорта ввозились исключительно Межрабпомголом. За все время деятельности этой организацией доставлено 3,2 тыс. пуд. орудий.

Среди продовольственных грузов максимальную цифру ввоза дают хлебные продукты; из них доставлено кукурузы 15.452 тыс. пуд., муки ржаной 6 820 тыс. пуд. и хлеба в зернах 2.527 тыс. пуд. К этой группе грузов следует отнести также „разные и проч.“ грузы, главную часть которых составляют хлебные продукты; последние дают 2.211 тыс. пуд.

Таким образом, хлебных продуктов ввезено—27.010 тыс. пуд., что составляет 82,5% всего количества поступивших продовольственных грузов:

Всего ввезено.

Г р у з ы.	Тысяч пудов.	В % к итогу.	Ц е н н о с т ь.	
			Тысяч. руб.	В % к итогу
Хлеб и зерно	2.526,9	7,7	2.451,5	2,5
Кукуруза	15.452,2	47,1	1.443,4	14,5
Мука	6.820,0	20,9	10.939,0	11,6
Печенье из хлеба	5,3	0,0	15,8	0,0
Крупа	1.032,5	3,1	2.123,8	2,3
Горох, бобы, фасоль	333,0	1,0	497,9	0,6
Картофель	42,6	0,1	17,1	0,0
Овощи сушеные и соленые	107,2	0,3	332,5	1,2
Мясо	177,1	0,5	1.062,3	0,5
Консервы	214,6	0,7	2.575,2	0,5
Бульон	39,9	0,1	179,1	2,8
Сельди и соленая рыба	33,8	1,0	467,4	0,5
Жиры	497,2	1,5	2.557,7	2,8
Молоко	1.889,7	5,8	37.793,5	40,6
Какао	195,4	0,6	5.671,0	6,1
Соль	15,5	0,1	5,0	0,0
Сахар	860,7	2,6	2.169,4	2,3
Чай	34,2	0,1	609,7	6,7
Прочие и разн.	2.211,2	6,8	9.798,2	10,5
В с е г о	32.796,1	100	92.995,1	100

Заметную часть ввоза составляет молоко, которое доставлено около двух миллионов пудов. В отношении всего количества продовольственных продуктов—молоко составляет 5,8%. Немного более одного миллисна пудов поступило крупы-риса, пшена и отчасти овсяной крупы. Сахара ввезено 860,7 тыс. пудов (2,6%). Поступление остальных продуктов дает ничтожную долю ввоза и колеблется в пределах от 16 до 350 тыс. пудов. В общей сумме ценности продоволь-

ственных грузов, определяемой в 92.995 тыс. руб., ценность молока составляет 40,6%; количество ввезенного молока оценивается в 37.793 тыс. рубл. Хлебные продукты, составляющие 82,5% количества прибывших продовольственных грузов, оцениваются в 36.547 тыс. руб., занимая, следовательно, лишь 39,1% общей ценности. Из остальных продуктов заметную группу по ценности составляют: какао—5.671 тыс. руб. (6,1%), консервы—2.575 тыс. руб. (2,8%), жиры—2.557 тыс.

руб. (2,8%), крупа—2.124 тыс. руб. (2,3%), мясо—1.062 тыс. руб. (1,2%). Прочие продукты дают ничтожную долю ценности всего ввоза, выражаемую в 10-х долях процента.

Из таблицы общего учета количеств и ценности ввезенных грузов видно, что хлебные продукты составляют главную часть ввоза и по отдельным организациям. Максимальный процент ввоза они дают для грузов АРА, Трэд-Юнионов и Организации ДВР. В продовольственных грузах Межрабпомгола большое значение имеют поступления какао и круп; Международный Комитет Нансена в крупных размерах ввозил молоко, мясо и овощи; Французский Красный Крест доставлял, главным образом, консервы и муку.

В зависимости от состава продовольственных грузов, средняя ценность одного пуда по отдельным организациям дает большие колебания, а именно:

Наименование организ.	Ценность одного пуда прод. груз. (рублей).	В среднем на 100 руб. ценности приходится пуд. прод. грузов.
АРА	2,7	38
Межрабпомгол	3,15	32
Междунар. Ком. Нансена	3,5	29
Трэд-Юнионы	2,5	40
Менониты	5,6	18
Фран. Кр. Крест	9,8	10
ДВР	1,2	83

Цифры второй части таблицы свидетельствуют о том, что наиболее видным является состав продовольственных грузов ДВР, который дал в среднем на каждые сто рублей, затраченные на приобретение продуктов, 83 пуда груза. Продовольственные грузы АРА, Межрабпомгола, Международного Комитета Нансена и Трэд-Юнионов на каждые сто рублей ценностей дали от 30 до 40 пуд. груза.

Меньшее количество грузов на сто рублей

ценностей дают Французский Красный Крест и Менониты (10 пуд. и 18 пуд.).

Из всего количества продовольственных грузов в голодные местности было переброшено 274.447,3 тыс. пуд., которые по отдельным районам распределяются следующим образом:

Доставлено в районы:

Р а й о н ы.	Всего пудов (тысяч.).	В % к итогу.
Саратовский	4.684,8	17,1
Царицынский	3.615,1	13,2
Самарский	5.045,0	18,3
Челябинский	107,8	0,4
Татреспублика	3.888,7	14,2
Уфимский	2.199,3	8,0
Симбирский	2.107,4	7,7
Чувашский	161,2	0,6
Итого в Поволжье	21.809,3	79,5
Украина	2.249,4	8,2
Крым	3.114,5	11,5
Всего в голодн. местност.	27.173,2	99,0
Москва	145,4	0,5
Петроград	128,7	0,5
В с е г о	27.447,3	100

Наибольшее количество продовольственных грузов доставлено в Саратовский, Царицынский и Самарский районы и в Татреспублику. Продовольственная помощь в меньших размерах была оказана населению Челябинского и Чувашского районов.

Подробные данные о распределении грузов по отдельным районам приводится в таблице

Расходы центральных и местных учреждений в связи с деятельностью заграничных организаций Помгола.

Учет расходов Республики, с связи с деятельностью заграничных организаций помощи голодающим, может получить значение только в том случае, если окажется возможным привести произведенные в разные месяцы платежи к устойчивой единице, так как абсолютная сумма рублей, стоящая на счетах бухгалтерии при громадном колебании валюты не может за большой период времени охарактеризовать истинную величину расходов и дать понятие об экономическом значении этих расходов относительно результатов заграничной помощи голодающим.

На пути решения этой задачи, уяснения экономического значения произведенных Республикой расходов, стояли почти неопределимые препятствия, которые можно свести к следующему:

1) Исчерпывающее получение точных данных по большой сложности и важности их требовало для технической работы центра и мест значительно большего времени и сил чем было в распоряжении Представительства.

2) По состоянию источников и отчетности полный материал можно было получить только выборкой из первичных документов (накладных, ассигновок, фактур и т. п.) Вследствие недостатка времени и сил от метода бухгалтерской отчетности пришлось отказаться, заменив ее статистическим анализом смет и бухгалтерских отчетов.

3) Отсутствие единой системы денежной и материальной отчетности в русских и заграничных организациях, а местами нередко и отсутствие всякой отчетности, особенно за первые месяцы работы.

4) Это отсутствие системы в отчетности, в частности сделало абсолютно невозможным точное разграничение кредитов по статьям и времени расхода, разнесение на счета отдельных иностранных организаций, а также не

дало возможности провести по некоторым категориям грузов материальный баланс.

Отмеченные недостатки лишили возможности базироваться на точных бухгалтерских и математических выкладках, но не лишили возможности иметь достаточное обоснование для расчетов, поскольку выбор метода дает возможность по известной части определить целое.

Главными моментами финансовой части доклада надо считать определение общей стоимости доставленного в Россию груза и сопоставление стоимости с расходами Республики на транспорт и операции. Отыскивая общую единицу стоимости, пришлось остановиться на курсе довоенного времени. Правда, этот курс не отражает современного соотношения цен, но пользование им удобно в том отношении, что он хорошо выражает стоимость русских товаров, ибо, по существу, безразлично выше или ниже стоимость данного товара в России и за границей.

Это обстоятельство отразилось в сторону понижения стоимости продовольственных грузов и повышения прочих, особенно медикаментов.

При оценке стоимости транспортных и операционных расходов особое внимание было обращено на исчерпывающий учет всех расходов Республики в этой области, для чего необходимо было дать оценку и тем затратам, которые не нашли себе выражения в денежных знаках, как-то: бесплатно предоставленные средства передвижения, работы в порядке трудовой повинности, гужналог и т. п. и дать оценку всем натуральным выдачам. Для перевода затраченных денежных знаков на довоенный курс, пришлось оперировать со средней стоимостью рубля в течение кампании, ибо, как указано выше, во многих случаях нельзя было получить данных о расходе по месяцам. Так как расходы по транспорту за каждый месяц стоят в зависимости от прибытия грузов, то средний курс рубля по районам для перевода транспортных расходов высчитывался в зависимости от числа грузов, а расходы операционного характера—в связи

Расходы Р.С.Ф.С.Р., связанные с деятельностью Заграничных Организ.
Помгол с начала кампании по 1 авг. 1922 г.

(в довоенной валюте).

Расходы по операциям.

1) По учреждениям.

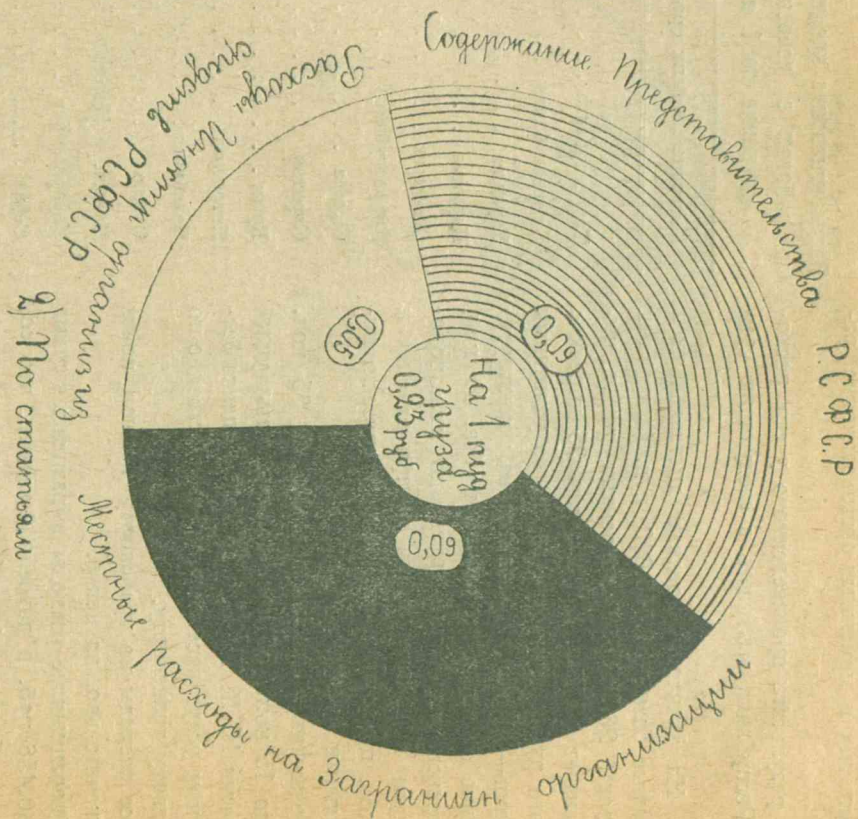
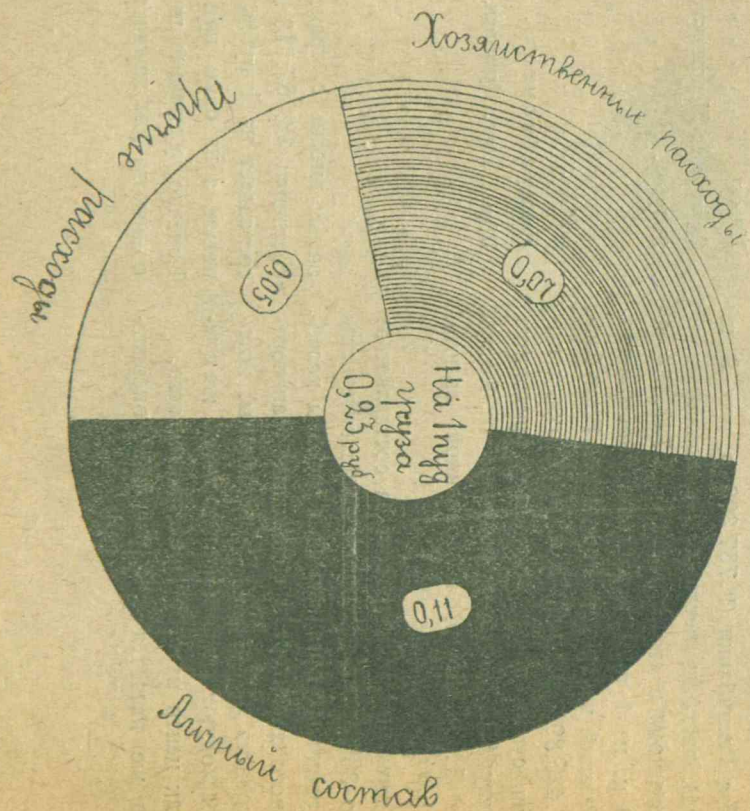

со штатами и моментами организационной работы.

В результате произведенного учета расходов Республики выявились в следующих суммах:

1) На транспортирование доставленных в районные базы—31.555.000 пуд. (в круглых цифрах), 26.906.662 довоенных рубля, что составляет 85 коп. с пуда, или 25 копеек с одного рубля стоимости груза, из указанных 85 коп.—30 коп. приходится на транспортирование от порта до районных баз. 40 коп. на транспортирование грузов по железнодорожным и водным путям внутри района и 15 коп. приходится на доставку груза по питательным пунктам.

Денежными знаками покрыто из 85 коп. около 15 коп., 55 коп. должны быть уплаченными Н. К. П. С. и 15 коп.—оценка бесплатных услуг населения, преимущественно по туземному транспорту.

Все расходы по транспорту падают, почти исключительно, на центр.

Операционные расходы выразились в сумме 6.960.456 руб. в довоенной валюте, что составляет 7 к. на 1 рубль стоимости груза, или 23 коп. на 1 пуд. Операционные расходы складывались из содержания Представительства Республики (2.767.399 р. или 9 к. на пуд), расходы местных учреждений, т.е. Губисполкома и его отделов — (2.757.164 р. или 9 к. на 1 пуд) и расходы иностранных организаций из средств Российской Республики (1.435.893 р. или 5 к. на 1 пуд.); последняя сумма почти полностью приходится по счету АРА, которая получила от Республики 1.339.366 р. в довоенной валюте, т.е. 93%.

Содержание личного состава составляет от 75 до 80% всех расходов Представительства и граничных организаций, а расходы хозяйственного характера и содержание транспортных средств падает на Губисполкомы, которые расходуют приблизительно такую же сумму, как центр на свое Представительство.

Что же касается всех расходов, операци-

Разассигнование кредитов Представительства по районам в довоенной валюте с начала кампании по 1 августа 1922 года.

Название местных организаций.	Сумма.
Татреспублика	118.407
Баштреспублика	119.636
Украина	134.524
Царицын	146.316
Симбирск	98.412
Киртреспублика	79.331
Самара	103.690
Саратов	82.626
Крым	32.213
Петроград	15.625
Челябинск	14.333
Одесса	10.595
Чуваш. и Марийск. области	15.869
Новороссийск	4.309
Себеж	3.138
Феодосия	1.475
Вотская область	2.381
Минск	1.262
Столбуново-Щепотовка	676
Ямбург	115
	984.933
АРА	1.339.366
Межрабпомгол	91.452
Швед. Торг. Промышл. Об'един.	5.095
	1.435.893
	2.503.687

онных вместе с транспортными, то таковые составили 33.867.118 довоенных рублей, что составляет на 1 рубль стоимости груза 32 копейки, а на один пуд груза—1 р. 07 коп. Конечно, указанная цифра—32 копейки—не одинакова для каждого района; колебания от

Расходы Р.С.Ф.С.Р. связанные с деятельностью Загран. Орган. Помгол с начала кампании по 1 авг. 1922 г.

Расходы по транспорту.

1) По видам.

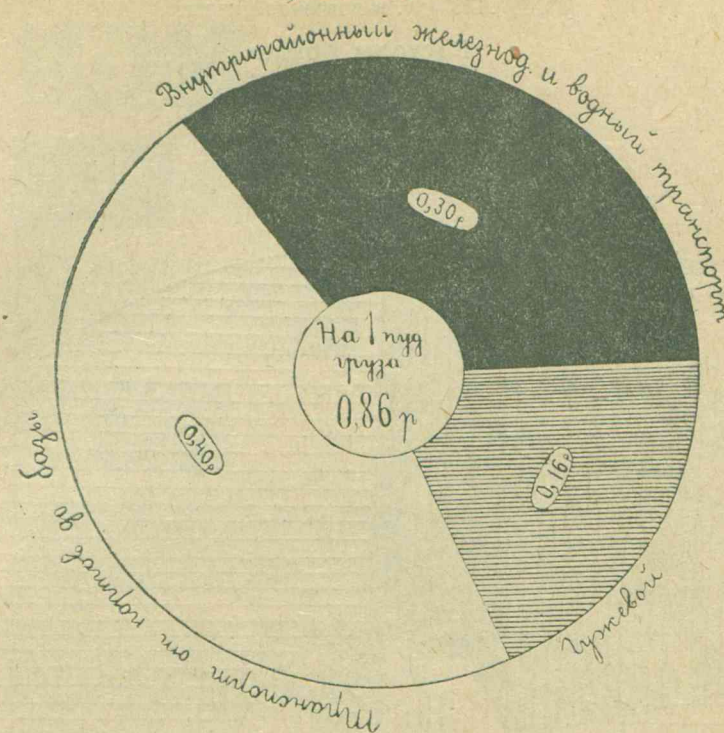

2) По статьям.

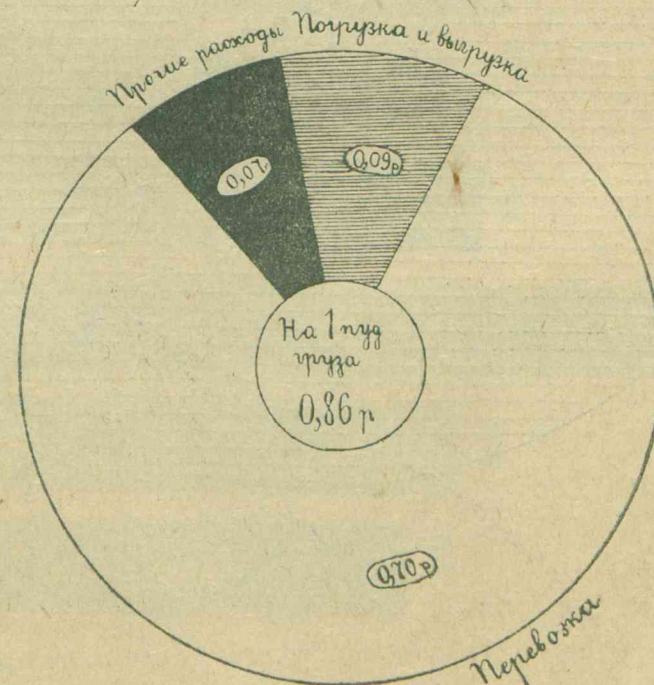

Расходы Р.С.Ф.С.Р. связанные с деятельностью Заграничных Организаций Помгол с начала кампании по 1 авг. 1922 г.

(33.867.118 руб. в довоенной валюте.)

Расходы общие.

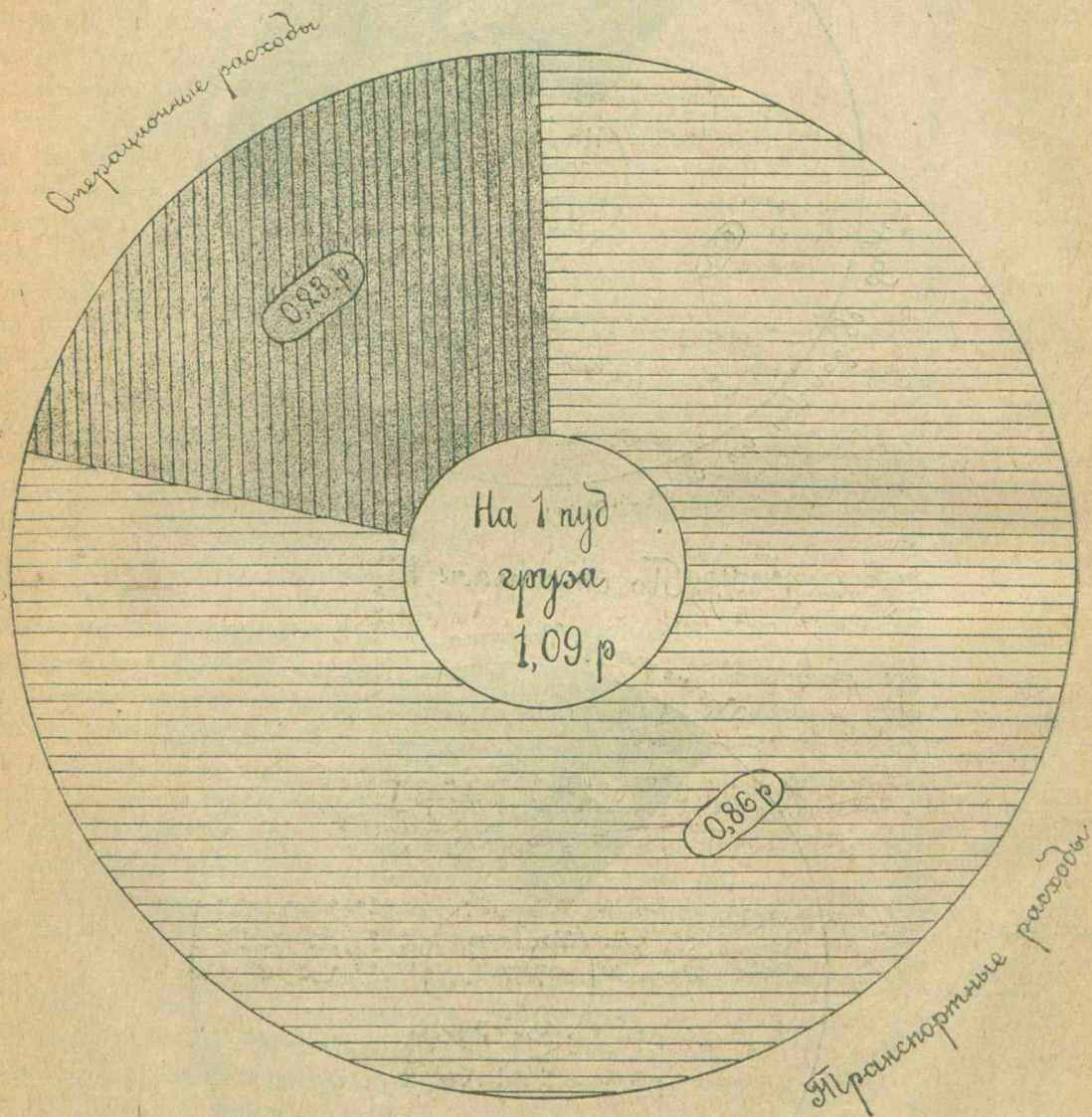

Расходы Р.С.Ф.С.Р. по районам с начала кампании по 1 августа 1922 г.
на 1 пуд груза.

(В довоенной валюте.)

Расходы по операциям.
Расходы по транспорту.

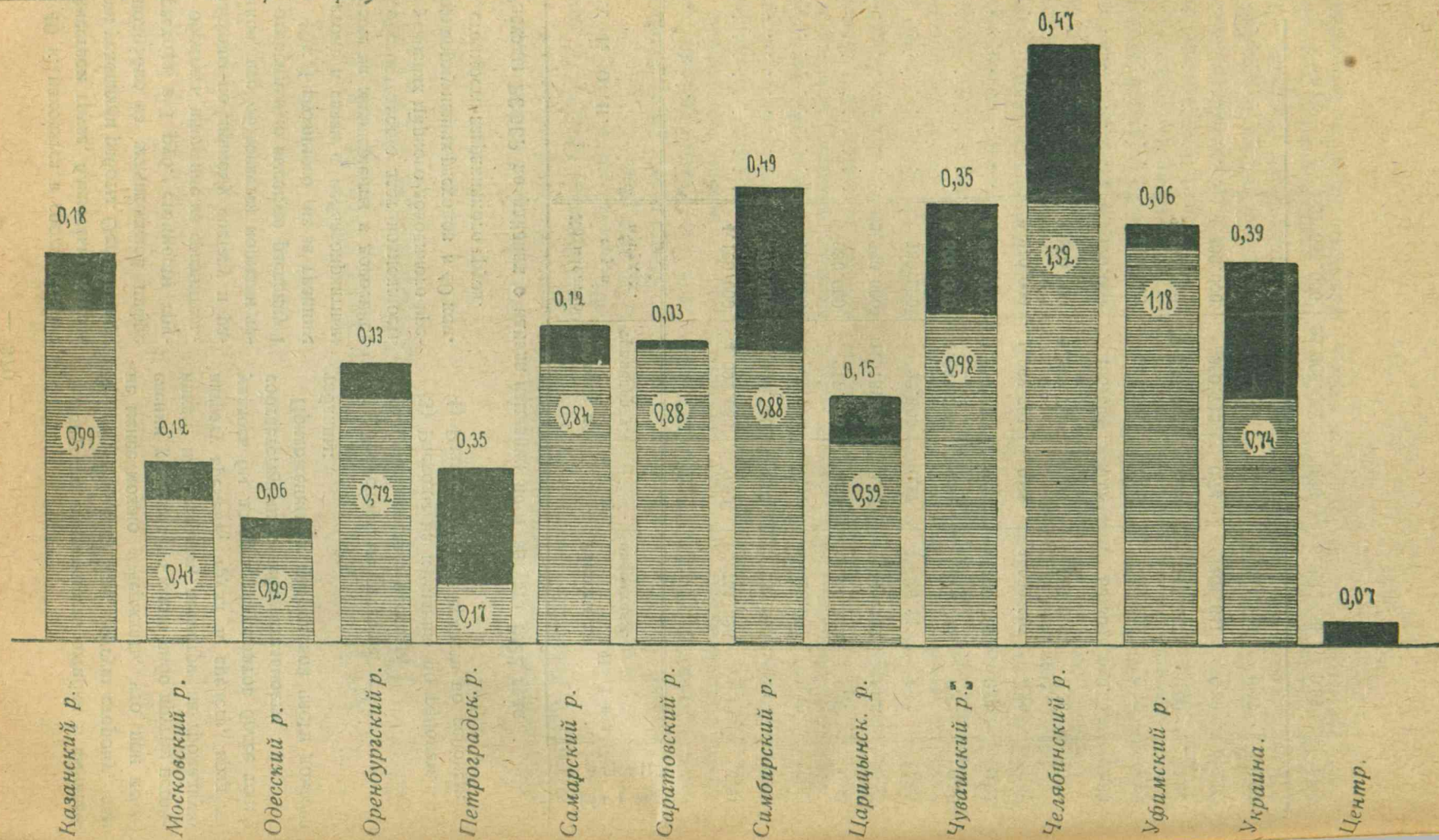

11 коп. до 40 к. находятся в соответствии с общим количеством груза, близостью к порту и другими условиями работы. Останавливаясь более подробно на значительной цифре стоимости расхода в 1 руб. стоимости груза, следует обратить внимание на сравнительно малые расходы по личному составу и работе грузчиков, что объясняется нормами тарифа, и на относительно высокую расценку 1 пуда (3 р. 40 к.) ввозимого из-за границы груза, что стоит в связи с неблагоприятным для нас курсом на медикаменты в довоенное время. Это обстоятельство дает возможность оценивать в условиях мирного довоенного времени среднюю норму наших расходов в 40 коп. на 1 рубль стоимости заграничного груза.

Допуская возможность ошибки в вычислении на 10% в ту или другую сторону, тем не менее можно утверждать, что при исчислении расходов по каким-либо другим источникам или методам, несмотря на громадную затрату времени, труда и средств, вряд ли удалось бы достичь результатов более точно соответствующих действительности.

Приложены к финансовой части доклада таблицы:

- 1) Транспортные расходы.
- 2) Операционные расходы.
- 3) Расходы на кампанию по районам.
- 4) Разассигнование средств по районам.

Расходы РСФСР по районам с начала кампании по 1 августа 1922 года.

Р а й о н.	Количество груза в пудах.	Расходы по транспорту.	На 1 пуд.	Расходы по операциям.	На 1 пуд.	Итого на 1 пуд.
Казанский	4.120.000	4.092.663	0,99	751.326	0,18	1,17
Крымский	3.270.000	3.449.533	1,05	138.869	0,04	1,09
Московский	150.000	61.324	0,41	28.037	0,12	0,53
Одесский	930.000	277.775	0,29	59.172	0,06	0,35
Оренбургский	2.520.000	1.816.285	0,72	345.152	0,13	0,85
Петроградский	130.000	22.000	0,17	46.213	0,35	0,52
Самарский	5.500.000	4.637.367	0,84	674.748	0,12	0,96
Саратовский	4.922.000	4.350.439	0,88	149.796	0,03	0,91
Симбирский	2.210.000	1.962.701	0,88	1.092.305	0,49	1,37
Царицынский	3.810.000	2.269.790	0,59	606.610	0,15	0,74
Чувашская	170.000	166.308	0,98	60.800	0,35	1,33
Челябинский	113.000	149.371	1,32	53.655	0,47	1,79
Уфимский	2.280.000	2.690.404	1,18	147.447	0,06	1,24
Украина	1.430.000	960.712	0,74	461.641	0,39	1,13
Центр	—	—	—	2.344.185	0,07	0,07
Итого	31.555.000	26.906.662	0,86	6.990.456	0,29	1,09

МЕЖДУНАРОДНЫЙ РАБОЧИЙ КОМИТЕТ ПОМОЩИ ГОЛОДАЮЩИМ РОССИИ.

Деятельность международного рабочего комитета помощи России при Коминтерне.

В июле месяце 1921 г. по инициативе Коминтерна в Берлине был создан Международный Рабочий Комитет помощи голодающим, который поставил себе задачей организовать заграничную рабочую помощь голодающим рабочим России. Этот Комитет за первый год своей деятельности собрал свыше одного миллиарда германских марок и послал в Россию приблизительно семьсот тысяч пудов разного рода продовольствия, одежды, медикаментов, сельско-хозяйственного оборудования и т. д. Грузы, пожертвованные иностранными рабочими, начали поступать в Россию в октябре прошлого года.

Первые партии были направлены в Татарскую Республику, в частности, в г. Казань. По мере поступления дальнейших грузов (с января с/г.) Межрабпомгол расширил свою деятельность и в августе месяце текущего года имел отделения в следующих городах: Москве, Петрограде, Казани, Челябинске, Самаре, Саратове, Немкоммуне, Уральске, Царицыне, Н.-Новгороде, на Урале (в Вятке,

Перми, Екатеринбурге, на Тойкинском совхозе), Симферополе и на Украине. Дальнейшая помощь в производственной форме была оказана в Новгородской губернии.

Центральное управление Межрабпомгола для России находится в Москве.

В то время, как разные буржуазные комитеты помощи поставили себе целью оказывать чисто благотворительную помощь голодающему населению, Межрабпомгол оказывал помощь в такой форме только в самом начале его деятельности. Уже с начала текущего года Межрабпомгол пришел к тому заключению, что чисто филантропической помощью нельзя будет изжить тяжелые последствия голодной катастрофы и что для предотвращения таких бедствий в будущем, требуется оказание систематической производственной помощи. Поэтому, Межрабпомгол поставил себе целью оказывать помощь в такой форме, которая не только спасла бы рабочих от голодной смерти, но одновременно давала бы им заработок и способствовала бы развитию промышленности и сельского хозяйства в голодающих районах. Для достижения вышеуказанной цели Межрабпомгол, главным образом, поддерживал рабочих

государственных предприятий, заключая с ними соответствующие договоры, которые обязывали этих рабочих прилагать все усилия к повышению производительности данных предприятий. В то же время, Межрабпомгол взял в свое ведение разные промышленные и сельскохозяйственные предприятия и эксплуатировал их собственными средствами.

Работа Межрабпомгола на местах.

Москва.

В ведении Межрабпомгола в Москве находятся 3 дома, в которых помещаются Центральное Управление для России, все склады продовольствия, одежды, медикаментов и инструментов, рабочая столовая и амбулатория для рабочих города Москвы. Указанные дома отремонтированы специальной ремонтной колонной Межрабпомгола.

Кроме того, в ведении Межрабпомгола в Москве находится обувная фабрика. Как здание, так и все имеющиеся налицо машины требовали капитального ремонта, который и был произведен средствами Межрабпомгола в течение 3-х месяцев. Для постановки завода на должную высоту были привезены из-за границы около 20-ти новейших сапожных машин. В настоящее время завод вполне соответствует своему назначению и дает возможность выработки 700 пар ботинок в день. На днях заканчивается заготовка сырья и завод приступит к работе.

В Дмитровском уезде Московской губернии Межрабпомгол содержит совхоз „Морозово“ в 45 десятин земли под пашней. Все здания совхоза требуют капитального ремонта, который частью произведен. Хозяйство поставлено образцово и является культурным центром для уезда.

Петроград.

Основной задачей Петроградского отделения является прием и переправка грузов, поступающих из-за границы в адрес Межрабпомгола.

Помимо этой задачи, Петроградское отделение Межрабпомгола оказало некоторую производственную помощь там, где это требовалось тяжелыми обстоятельствами хозяйственной жизни города. Так, Межрабпомгол в марте месяце с. г. принял в свое ведение механико-строительный завод, который петроградским отделением отремонтирован и снабжен необходимыми машинами. Этот завод по сие время служил базой для сильной ремонтной колонны, которая в течение текущего лета отремонтировала 17 домов и выстроила снова гараж на территории Петроградского торгового порта. В настоящее время, в виду перехода Межрабпомгола на более широкое поле деятельности, вышеуказанный, вполне исправный завод возвращается петроградским советским органом.

В мае текущего года Петроградское отделение, идя навстречу желанию начальника Петроградского торгового порта и учитывая всю важность предложения, заключило с правлением порта договор на перемещение 3.000 кв. саж. территории порта. Договор выполнен за 2 недели до истечения срока.

В ведении Петроградского отделения находится мыловаренный завод, оборудованный силами отделения. Означенный завод вырабатывает в день около 100 пуд. мыла. Мыло продается по себестоимости рабочим кооперативам, больницам и т. д. В виду невозможности получения сырья внутри России, заводу пришлось временно приостановить выработку мыла. В настоящее время, сырье

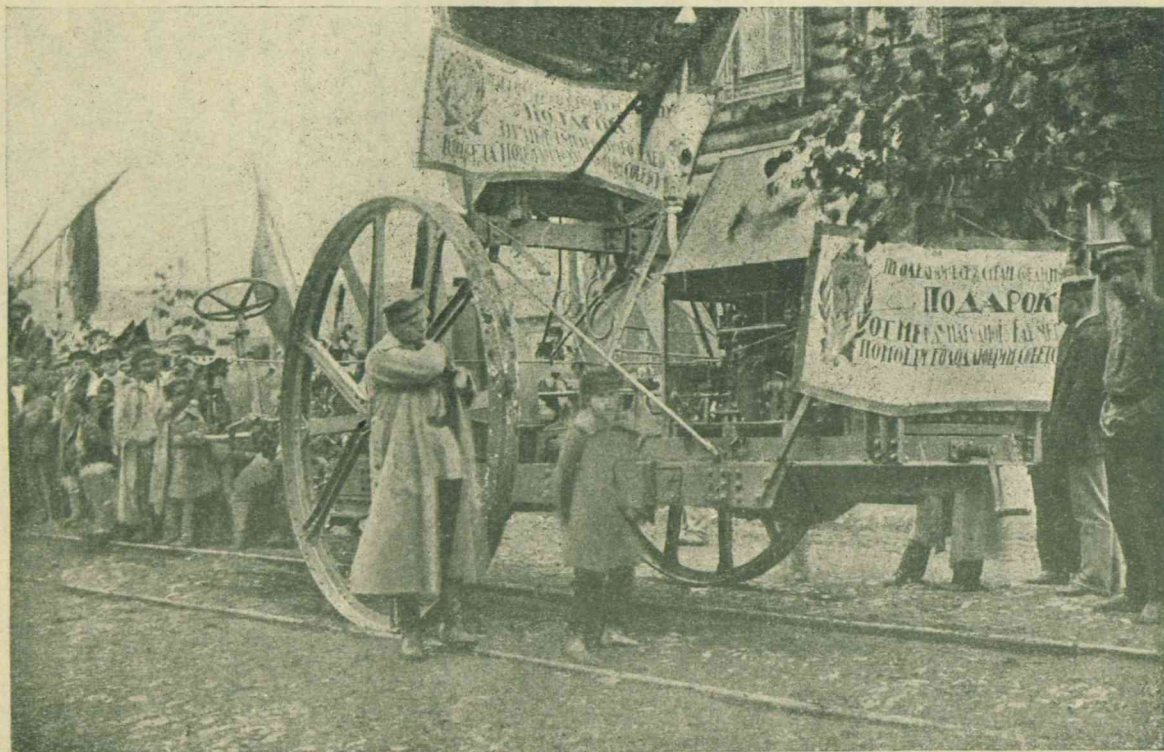

Выгрузка автопуга на станции Казань (Татреспублика).

из-за границы получено, и завод снова приступил к работе.

При выполнении перечисленных производственных задач петроградским отделением израсходовано приблизительно 15.000 пуд. продовольствия и одежды.

Татреспублика.

Экспедиция Межрабпомгола для Татреспублики прибыла в Казань в конце декабря 1921 г. и развернула свою деятельность с первых чисел января текущего года. С января по март была оказана чисто-филантропическая помощь; выдавались полные месячные пайки:

в январе	18.048	взросл. и	7.485	детск.
в феврале	52.977	"	8.420	"
в марте	10.001	"	4.750	"

Эта помощь была оказана как в г. Казани, так и в кантонах Лайшевском, Чистопольском и Спасском. В апреле 1922 г. Казанское отделение перешло, частью, на производственную помощь, заключило договор с организацией дровосеков, который обязывал последних вырубать дрова для топлива и строительный лес за определенное количество отпущенных пайков; кроме того, казанское отделение взяло в свое ведение 3 совхоза в кантонах Лайшев. Спасск. и Чистопольском. С момента перехода на производственную помощь, выдача пайков выражается в следующих цифрах:

в апреле	14.563	пайка из них $\frac{2}{3}$ на произв. пом.
в мае	13.693	" " $\frac{2}{3}$ " " "
в июне	12.645	" " $\frac{3}{4}$ " " "
в июле	4.686	пайка на производств. пом. $\frac{1}{2}$.
в августе	2.467	" на помощь детям.

Сильное сокращение в выдаче пайков замечается с июля 1922 г. Это объясняется тем, что договор с дровосеками выполнен и что кустари Чистопольского кантона, которым до сих пор оказывалась помощь со стороны Межрабпомгола, перешли в ведение образовавшегося треста, который взял на себя обеспече-

ние кустарей. В августе 1922 г. оказана помощь только детям в виду того, что с поступлением нового урожая совхозам Межрабпомгола не понадобилась помощь извне.

Договор с дровосеками дал следующие результаты:

Казанское отделение получило около 1.500 куб. саж. топлива и около 100.000 бревен, которые, по большей части, переданы советским учреждениям Татреспублики и частью оставлены за отделением для обеспечения детских приютов и совхозов. Прилагаемая таблица дает представление о совхозах межрабпомгол в Татреспублике. Кроме указанных 3-х тракторов, в распоряжении Казанского отделения находится еще один моторный плуг системы „Шток“, предназначенный для совхоза „Карнаухово“. Совхозы в текущем году дали излишек в 25.000 пуд. ржи и большое количество сена. Излишек оставлен за совхозами для производства необходимого ремонта и для дальнейшего развития совхозов.

Всего в Татреспублику направлено и распределено Межрабпомголом около 130.000 пудов продовольствия.

Челябинск.

Работа Межрабпомгола в Челябинске началась в конце февраля сего года и ведется работниками из Германии, Франции и Голландии. Помощь оказывалась, главным образом, детям рабочих угольных копей, кожевенных заводов, сельскохозяйственных мастерских и самим рабочим. Помощь оказывалась и железнодорожникам.

Выдано пайков по Челябинской губернии:

в марте	4.000	взросл.,	6.000	детских
в апреле	13.059	"	9.673	"
в мае	9.248	"	13.697	"
в июне	6.000	"	22.000	"
в июле	4.461	"	8.625	"
Отпущ. одежды на 13.166 дет. и 8.679 взр.				

Краткий обзор деятельности Совхозов Межрабпомгола в Татарской Республике.

Наименование совхоза.	Размер		Засеяно.	Количество		Подсобные мастерские.	Наличие сел.- хоз. машин и оборудования
	пашни.	лугов.		скота.	раб. рук.		
Карнаузово (кантон Лайшев)	391 д.	656 д.	315 д.	57 лошадей. 8 коров. 4 тел. 23 овец. и проч.	54 чел.	Кузнечная. Слесарная. Шорная. Столярная. Плотничная. Кожевенный завод.	1 трактор. 1 локомоб. и др. с-хоз. орудия в до- статоч. колич.

Совхоз совершенно восстановлен, все дома, амбары и мельницы отремонтированы, скот приобретен на средства Межрабпомгола. Из имеющихся 57 лошадей—25 породистых; совхоз застрахован в настоящее время в сумме—14.113.000 руб. в дензнаках 22 г.

Сахаровский (кантон Чистопольский)	200 д.	100 д.	151 д.	21 лощ. 8 коров. 1 бык. 4 тел. 17 овец. и т. д.	60 чел.	1 мельница в ремонте.	1 трактор. 1 локомоб. 42 раз. ор.
--	--------	--------	--------	--	---------	--------------------------	---

Зданий на совхозе почти не имелось, приступлено к постройке таковых. Частью, постройки закончены. Скот также сельскохозяйственные машины и оборудования, приобретены, почти исключительно, Межрабпомголом.

Коминтерн б. Измери.	123 д.	51 д.	88 1/2 д.	35 лошадей. 20 коров. 1 бык. 20 тел. 59 овец. и пр.	82 подр. 35 чел.	1 мельница.	1 локомоб. 25 раз. ор.
------------------------------	--------	-------	-----------	--	---------------------	-------------	---------------------------

Совхоз принят Казанским отделением в совершенно разрушенном виде. Скота и сельскохозяйственных орудий не было. Мельница отремонтирована, устроен шлюз. В августе месяце с. г. послан в Совхоз Коминтерн—большой моторный плуг системы „Шток“. В совхозе имеется пчеловодство, которое дало в текущем году 25 пуд. меду, последний употребляется в детских домах Межрабпомгола по Татарской Республике.

В виде производственной помощи Челябинским отделением был заключен договор с управлением угольных копей. Договор обязывал управление угольных копей за переданные ему 7.000 продовольствия выстроить рабочие дома на 3.000 человек рабочих. До 1-го августа договор был выполнен на 72%. Договором была предусмотрена постройка бани с пропускной способностью 7.000 рабочих в день. Кроме того, железнодорож-

ному управлению было передано свыше 1.000 пудов разного продовольствия, взамен которых железнодорожное управление должно было выполнить различные неотложные работы по Челябинскому узлу.

В Троицке Челябинское отделение приняло в свое ведение техническую мастерскую, которая занималась исключительно ремонтом сельскохозяйственных орудий крестьян Троицкого уезда.

В Курганском уезде Межрабпомгол содержит совхоз Пинаево, имеющий около 3.000 десятин земли под пашней и 120—130 десятин из лугов. Несмотря на то, что совхоз был принят к концу весеннего сезона, было засеяно 400 десятин. В совхоз послан из-за границы 1 трактор, все необходимые сельскохозяйственные оборудования и 1 легкой автомобиль. Подсобные мастерские, как-то: кузница, шорная мастерская и друг. приведены в порядок. Совхозу отпущено 2.000 пудов ржи для озимого посева.

Всего в Челябинскую губернию направлены и распределены около 130 вагонов продовольствия и одежды.

Самара.

Работа в Самаре началась в феврале месяце сего года. Поддерживались, главным образом, железнодорожные рабочие, водопроводчики, металлисты, коммунальные рабочие и студенты рабочих факультетов, а также дети рабочих. Пайки были выданы в следующем раз-

в феврале	2.000	взросл.,	2.430	детских
в марте	7.455	„	2.430	„
в апреле	12.250	„	2.690	„
в мае	1.773	„	3.235	„
в июне	2.503	„	2.030	„
в июле	831	„	2.880	„

Норма одного детского пайка в день следующая:

1 фунт хлеба, 24 золотника мяса, 24 золотника крупы, 4 золотника сала, 24 золотника картофеля.

Всего было распределено в Самаре 50 вагонов разного продовольствия.

Саратов, Немкоммуна и Уральская губ.

Саратовское отделение Межрабпомгола начало свою деятельность в феврале

сего года. Помощь оказывалась, как в Саратовской губернии, так и в Немецкой Коммуне и Уральской губернии исключительно, рабочим государственных предприятий. Пайки были отпущены отдельным предприятиям с условием получения от них части производства данного предприятия.

Всего было отпущено пайков:

по Саратовской губернии:

в феврале, марте и апреле по 2.269	взр.	300	детск.
в мае	„	4.441	„ 300 „
в июне	„	4.441	„ 300 „
в июле	„	2.964	„ 300 „

по Немкоммуне:

в феврале, марте и апреле по 3.220	взр.	100	детск.
в мае	„	4.972	„ 100 „
в июне	„	4.971	„ 100 „
в июле	„	7.300	„ 100 „

по Уральской губ.:

в июле	по 432	взросл.	1.688	детск.
------------------	--------	---------	-------	--------

Всего было распределено по Саратовской губернии 58 вагонов продовольствия и одежды.

Царицын.

Деятельность Царицынского отделения началась с прибытия туда (в марте месяце сего года) парохода с грузом, пожертвованным итальянскими рабочими. Отделение поставило себе целью обеспечение, в первую очередь, рабочих занятых на рыбных промыслах. В виду полного отсутствия рыболовного материала, рабочие не имели возможности заработка. Межрабпомгол приобрел рыболовные материалы на 17.000.000.000 рублей и принял в свое ведение все рыболовные промыслы по Царицынскому району. Рабочие-рыболовы обеспечивались Межрабпомголом полным пайком и сдавали последнему пойманную ими рыбу. Таким образом, вполне была достигнута желаемая цель: рабо-

чим дана возможность заработка и рыбный промысел Царицынского района был восстановлен.

В виду позднего поступления закупленного рыболовного материала, начало весеннего улова было пропущено, но, несмотря на это, было поймано, приблизительно, 50.000 пудов; последние использованы на помощь голодающим.

Всего было выдано пайков:

в марте	5.000	взросл.	
в апреле	12.000	"	10.000 детск.
в мае	12.000	"	480 "
в июне	18.000	"	220 "
в июле	—	"	220 "

Кроме того, в ведении Царицынского отделения находится детский приют на 300 детей.

Всего в Царицыне получено и распределено 60 вагонов продовольствия.

Н.-Новгород.

В Н.-Новгороде распределены 2 вагона продовольствия в виде добавочного пайка рабочим государственных предприятий и, с мая по август месяц, обеспечены добавочным пайком 300 детей рабочих Молитовского и Сомовского заводов. Нижегородское отделение, в настоящее время, переводится в Чувашскую область.

Урал.

Работа по Уралу началась только в июле месяце сего года. На Урал всего Межрабпомголом было направлено 160 вагонов продовольствия, одежды и сельскохозяйственных машин. Распределение производилось при непосредственном содействии местных советских органов и профессиональных союзов. С 20-го июля по 20-е сентября были обеспечены в Пермской губернии 4.168 детей и 1.000 взрослых. Кроме того, были переданы Пермскому Комитету помощи голо-

дающим 35.000 пуд. продовольствия, предназначенные для покупки сельскохозяйственных орудий, скота и т. д. для голодающих крестьян. Профсоюзам были переданы для распределения среди членов союзов 2.000 пуд. одежды и обуви и 1.000 пуд. продовольствия для поддержки мастерской. Производственная помощь по Пермской губернии оказывается Тракторной группой, состоящей из 21 трактора. Тракторы, а также необходимые сельскохозяйственные машины и семена посланы американскими рабочими. Тракторная группа преследует широкую цель — улучшение сельского хозяйства в России. Группа работает на Тойкинском совхозе и обрабатывает в текущем сезоне около 3.000 десятин земли.

В Екатеринбурге на сентябрь месяц выдавались пайки 2.700 рабочим и 700 детям.

В Вятке, где работа началась в апреле месяце, были обеспечены до сентября месяца включительно 8.000 детей. Всего было израсходовано 42.517 пуд.

Крым.

Только в августе месяце отправлено в распоряжение Крымского представителя Межрабпомгола 35.000 пуд. разного продовольствия, предназначенного для раздачи рабочим Крыма. Из этих 35.000 пуд., 10.000 пуд. ассигнованы 1-му Крымскому государственному стекольному заводу, как оборотный капитал. Эта ассигновка дает возможность этот государственный завод пустить полным ходом.

Украина.

Первая партия продовольствия в количестве 20.000 с лишним пудов отправлена на Украину в августе месяце сего года. Продовольствие будет рас-



Работа Межрабкомпомгола в Совхозе „Карнаухово“ в Татарской Республике.



Трактор Межрабкомпомгола за работой в Перми.

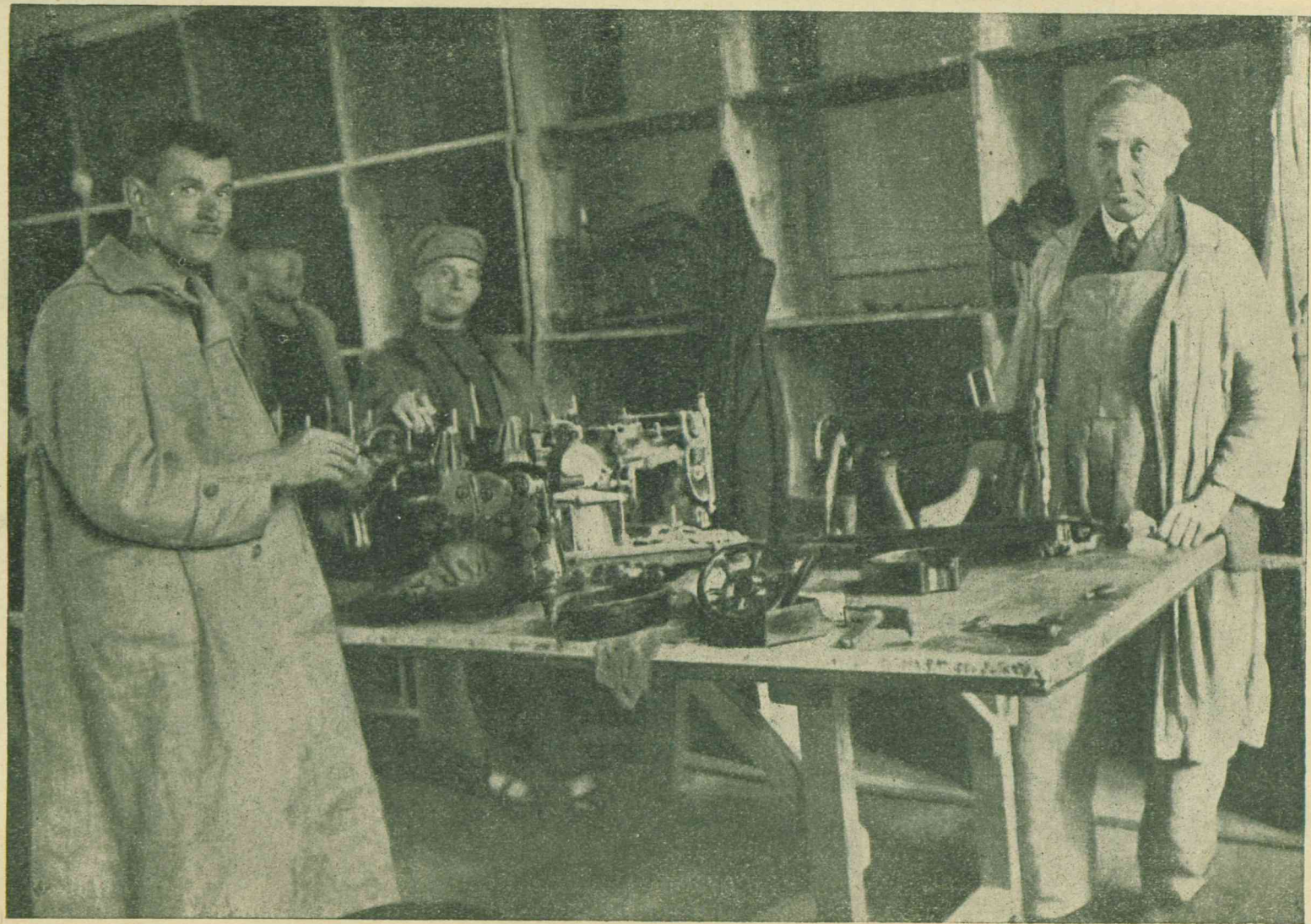

Механическая обувная фабрика МРКПГ в Москве.
Исправляют и очищают машины.

пределено совместно с профессиональными союзами рабочих городов Одессы, Николаева и Екатеринослава.

Новгород.

Особое внимание Межрабпомгол уделил поднятию производства в Новгородской губернии, в частности, спичечной промышленности. Новгородским губернским органам отправлено 65 вагонов разного продовольствия и большое количество парафина.

Тверь.

В Тверской губернии, благополучной по урожаю, Межрабпомгол содержал отделение исключительно для товарообмена. Тверское отделение получило 11 вагонов рыбы, одежды, обуви и т. д. для обмена, главным образом, на карто-

фель и зернопродукты, которые пошли в голодающие губернии.

Оренбург.

Работа Межрабпомгола в Оренбургской губернии началась с 1-го апреля сего года. Помощь была оказана квалифицированным рабочим кожевенной, металлической и текстильной промышленности, а также железнодорожным и транспортным рабочим. В основу была положена цель поднятия производства. Рабочим выдавались пайки:

в апреле	5.135 пайков.
в мае	5.000 "
в июне	4.300 "
в июле	5.000 "

при чем, норма каждого месячного пайка на одного квалифицированного рабочего была следующая (в зависимости от поступающего продовольствия):

Месяц.	Муки.	Крупы.	Сахару.	Мяса.	Сада.	Молока.	Бобов.	Какао.
Апрель	20 ф.	25 ф.	5 ф.	5 ф.	2 ф.	3 банки	—	—
Май	15 "	12 "	3 "	5 "	—	3 "	5 ф.	—
Июнь	20 "	10 "	2 "	—	2 ф.	3 "	—	1 ф.
Июль			Т	О	Ж	Е.		

Результаты этой помощи выразились в поднятии производства в предприятиях, получающих паек, в 25 и 50%.

Помощь, оказанная детям в Оренбурге, выразилась в следующем:

в мае было выдано . . .	300 пайков.
в июне " " . . .	450 "
в июле " " . . .	520 "

при чем, продовольствием снабжались детские дома Губернского отдела народного образования и 1-я Степная детская коммуна на 150 человек. Кроме того,

Межрабпомгол кормил 500 детей в столовой! Дети получали обед из двух блюд.

Норма выдаваемого детского пайка в день в детских домах следующая:

Возраст.	Бобов.	Крупы.	Сахару.	Жиров.	Мяса.	Муки.	Молока.
до 12 л. . . 6 з.	12 з.	4 в.	4 з.	1/2 ф.	1/2 ф.	1 1/2 б.	в нед.
ст. 12 л. . 6 "	18 "	4 "	4 "	1/4 "	3/4 "	1 "	" "

Будущие задачи Межрабпомгола.

С 5-го по 11-е июля сего года в Берлине состоялась конференция представителей всех национальных комитетов Межрабпомгола. В конференции принимали участие около 80-ти представителей почти всех без исключения стран мира. Конференция постановила продолжать помощь России и после нового урожая, и обратить главное внимание на оказание хозяйственной помощи России. Единогласно было постановлено: 1) После нового урожая взять на полное иждивение Межрабпомгола 20.000 детей-сирот в детских домах Межрабпомгола, 2) оказывать русским рабочим, в первую очередь безработным, в голодающих губерниях, помощь посредством продовольственных посылок, которые отдельные рабочие группы в странах Запада и Америки посылают отдельным рабочим группам России, 3) оказывать Советской России самую широкую хозяйственную помощь.

Необходимые средства должны быть собраны, частью, добровольными пожертвованиями рабочих всего мира и частью посредством выпуска международного, рабочего займа.

План детской помощи установлен следующим образом:

Челябинск	1.000 детей.
Самара	1.500
Казань	1.000

Украина	4.000	"
Башкирская С. С. Р.	1.300	"
Саратов	1.000	"
Царицын	500	"
Симбирск	800	"
Чувашская область	500	"
Калмыцкая	700	"
Немкоммуна	500	"
Урал	4.000	"
Крым	1.000	"
Киргизская республика	1.700	"
Вотская область	500	"

Уже приступлено к организации детских коммун-школ в следующих пунктах: Челябинск, Саратов, Немкоммуна, Самара, Царицын, Казань, Чебоксары, Оренбург, Крым и по всему Уралу.

Первая партия посылок ожидается в самом ближайшем времени. Посылки будут распределены согласно плана, представленного Всероссийским Центральным Советом Профессиональных Союзов.

В области производственной помощи Межрабпомголом, в настоящее время, ведутся переговоры с соответствующими центральными советскими органами на предмет передачи концессий на государственно-важные предприятия.

Первый международный рабочий заем в 1.000.000 долларов на днях выпускается. Этот заем даст Межрабпомголу возможность в ближайшем будущем приступить к более серьезной помощи в тяжелом хозяйственном положении России.

ЗАГРАНИЧНЫЕ РАБОЧИЕ ОРГАНИЗАЦИИ В ДЕЛЕ ПОМОЩИ РОССИИ.

На третьей Германской конференции коммунистических организаций в Вейсенфельде, состоявшейся 20-го августа сего года, была принята резолюция, предлагающая ряд конкретных мер рабочей помощи России.

Резолюция рекомендует потребительской кооперации войти в сношения с Советской Россией для получения концессий на восстановление сельского хозяйства по типу коллективного производства, при чем в качестве дополнительной меры для финансирования этих предприятий предлагается введение сверхурочных работ для помощи России.

Конференция предлагает каждой рабочей организации подписаться на выпущенный Межрабпомголом рабочий заем для помощи России и принимать на себя шефство над детскими домами РСФСР.

В своей работе эти рабочие организации должны непоколебимо стоять на основе единого рабочего фронта и пытаться втянуть в

производственную помощь России весь рабочий класс.

Проектированный Межрабпомголом международный рабочий заем рабочей помощи уже утвержден Советом Народных Комиссаров постановлением от 28-го сентября сего года и стал, таким образом, совершившимся фактом.

Заем выпускается „Торгово-промышленным акционерным обществом международной рабочей помощи Советской России“ паями в 1, 2, 3, 5 и более долларов, всего на сумму 1.000.000 долларов, с погашением займа через 10 лет. Погашение займа и уплата по нему 5% годовых гарантируется советским правительством. Паи могут приобретаться также частичными взносами.

Настоящий международный заем, являющийся безусловно самым рациональным и самым приемлемым видом помощи России, является пробным и, в случае его успеха, будет повторен в более широком масштабе.

ПОМОЩЬ Д. В. Р.

Д.В.Р. живо откликнулась на стихийное народное бедствие, постигшее Юго-Восток России, и были организованы Компомголы в разных местах Д.В.Р. Центральная Дальневосточная комиссия помощи голодающим России организовалась в г. Чите, затем были организованы Компомголы в Никольско-Уссурийске, Владивостоке и других городах. Главным пунктом является центр Манджурии г. Харбин, где 21 августа 1921 г. по инициативе Центросоюза организован Харбинский Общественный Комитет помощи голодающим в России, работающий в полном контакте с Ц.О.К.Д.В.Р. и Компомголами Уссурийской и Приморской областей, направляющими все пожертвования в Россию через Х.О.К.П.Г.

В состав Х.О.К.П.Г. вошли представители различных общественных организаций, которые образуют Пленум. Выделены секции: медицинская, агитационная, лоттерейная и транспортная и отделы: хозяйственный и посыльный. Для руководства этими секциями выделены из Пленума Исполнительное Бюро и Президиум Исполбюро.

Кроме руководства названными секциями Исполбюро приняло деятельное участие в деле объединения с существующими в Харбине аналогичными Комитетами Международным Центральным и железнодорожным, организовало отделения на линии Д. - В. ж. д., связалось с компомголами китайских городов, имеющих большое количество русских жите-

лей, в г. Тянь-Дзане, Мукдене и Шанхае, вошло в контакт с Всекитайским Помголом в Пекине.

По предложению Ц.К.П.Г. В.Ц.И.К. Х.О.К.П.Г. взял для прокормления до нового урожая 10.000 чел. голодающих (5.000 чел. в Бузулукском уезде Самарской губ. и 5.000 ч. в Башкирской Республике). В Самаре открыт детский коллектор имени Х.О.К.П.Г. который он взял на свое полное обеспечение, Х.О.К.П.Г. выделил „посыльный отдел“ по приему от частных лиц посылок для направления в голодающие места России.

Чтобы организовать фонд, Х.О.К.П.Г. в сентябре 21 г. была устроена „неделя сбора на помощь голодающим в России“. С целью успешности сбора выпущена однодневная газета „Голод“. Пожертвовано в общем 4 вагона муки, 130 пуд. сухарей, 60 пуд. крупы и сахару 50 пуд. чаю, 16 вагонов обуви, белья и платья (около 50% — старья), 35 вагонов жировых веществ. Все это отправлено сформированным врачебно-питательным поездом на Урал. Был проведен сбор под лозунгом „Дети — детям“ и разосланы подписные листы по домам и квартирам. Кроме того, поступают пожертвования от отдельных лиц, при чем пожертвования бывают крупные — по одному или несколько вагонов продовольствия. На собранные деньги производится у крупных фирм покупка продовольствия.

Введен постоянный сбор с театральных билетов, лото, карт и разных увеселительных

заведений. Обложены организации по следующей раскладке:

Орган., имеющие мес.	доход	до 200 р.	плат.	5 р.
"	"	500	"	25
"	"	1.000	"	60
"	"	1.500	"	100
"	"	3.000	"	200
"	"	и свыше 3.000	"	250

Профсоюзы обязали своих членов отчислять определенный процент с их заработков.

Устраиваются лоттереи в обширном масштабе. Ц.К.Д.В.Р. устроила лотерею, билеты которой секция распространила в крупных городах Китая и в Приморье.

Для усиления притока средств проведена большая агитация. Выпущены 3 однодневных газеты „Голод“, брошюра „Пахом-Кормилец“, стенная карта с графическим изображением голода и его последствий. В целях широкой информации населения о размерах голода — приглашен лектор, объезжающий линейные Комитеты. В виду дороговизны фотографий и невозможности, вследствие этого, приобретать их всем, — устроены выставки с иллюстрацией голода и его последствий.

Медицинская секция провела специальный сбор, — „День медикаментов“ среди аптеководельцев. Получено секцией из общего фонда 5.287 р. Таким образом, было приобретено и отправлено в голодрайоны 116 п. различных медикаментов. Отправляется добровольно медперсонал на голодный фронт для охраны материнства и младенчества.

Театральная секция Х.О.П.Г. устраивает концерты, спектакли. Студенчество организовывает благотворительные вечера в пользу голодающих. Организованы летучие концерты по кино-театрам.

На поступившие пожертвования закуплено продовольствие, которое переправляется в

голодгубернии. Все заботы по формированию продмаршрутных поездов, выполнению всех дорожных, тарифных, и таможенных правил взяла на себя транспортная секция, которая под руководством Х.О.К.П.Г. сформировала и отправила 9 продмаршрутов с начала кампании. Первый был отправлен в сентябре 1921 г., о нем говорилось выше. Второй, нагруженный пшеном, отправлен в декабре 1921 г. Третий поезд отправлен в январе 1922 г. Часть вагонов была нагружена посылками, часть кукурузой и часть пшеном. Четвертый поезд отправлен 3 февраля с. г. в составе 30 вагонов, нагруженных медикаментами, мылом, бакалеей, галантереей, мануфактурой и продовольствием. Пятый поезд отправлен 26 марта в составе 29 вагонов, из которых 3 принадлежат Дальневосточному еврейскому Общественному Комитету помощи сиротам — жертвам погромов. 16 мая с. г. был отправлен 6-й продмашрут в составе 24 вагонов, из которых 15 распределено в Башкирской Республике и 9 для Бузулукского района. 7-ой продмаршрут отправлен 4 июня. С этим поездом отправлено, между прочим, 300 п. бобкового масла и 500 п. медикаментов, предназначенных для Самарского детского коллектора. 15 июня отправлен 8-ой продмаршрут, целиком направленный в Бузулукский уезд. 9-ый поезд, состоявший из 31 вагона, распределен так: 5 вагонов идут в Одессу, Харьков, Николаев, 1 вагон в Крым, 4 с посылками в разные города Совроссии, 1 вагон пшена и 4 вагона чумизы в Бузулукский район, 2 вагона пшена и 11 вагонов чумизы в Башкирию, по одному вагону с чумизой в Пермь и Вятку.

Вся эта работа Компомгол Д.В.Р. базировалась на желании и стремлении, как можно, больше и, как можно, скорее помочь голодающим России.

МОНГОЛИЯ.

Весть об ужасном народном бедствии Поволжья долетела в центральную Азию—в Монголию. Монгольский народ за последнее десятилетие был истощен и разорен и китайской оккупацией, и хищнической политикой царских агентов, и экономической кабалой китайских купцов, и, наконец, бандами агента японского империализма—барона Унгерна. Целые хошуны (уезды) были разрушены, большая часть скота—единственного народного достояния—уничтожена. Несмотря на все испытания, монгольский народ с большим вниманием и симпатией следил за героической борьбой трудящихся масс России. Освободившись от насильников, народное правительство Монголии откликнулось на призыв о помощи и постановило пожертвовать на голодающих России 1.500 голов скота и выпустило воззвание к населению о добровольных пожертвованиях. Производился сбор пожертвований вещами и деньгами, устраивались вечера. Но работа еще не была налажена, так как не было создано организационного аппарата, и велась отдельными лицами, уполномоченными, правительственными организациями. Связь по отправки собранных пожертвований также не была налажена и первые сборы отправлялись в ближайший губпомгол—Иркутский.

В ноябре 1921 г., на собрании представителей общественно-политических организаций, была учреждена комиссия помощи Советской

России. В ее состав вошли представители политических организаций, профессиональных союзов, кооперативов, Совета старшин русского торгового общества и нашего представительства Р.С.Ф.С.Р. в Монголии.

Эта комиссия приступила к планомерной работе, как по освещению в печати размеров голода, так и по устройству спектаклей, концертов, лекций, кружечных сборов, подписных листов и т. п. К этой работе были привлечены все организации, до местной русской церкви включительно, священник которой производил сбор в церкви.

До февраля было собрано 6.990 руб. 97 коп. в банковых рублях, не считая пожертвований вещами.

Работа комиссии за пределами гор. Урги (столица Монголии с населением 25—30 тысяч, из них около 50% монахов, живущих в монастырях, и около 30% китайских купцов, живущих особой замкнутой жизнью) затруднялась невозможностью создать органы помгола на местах. Монголы ведут кочевой образ жизни и разбросаны по степям (средняя плотность населения 0,5 человека на одну квадрат. версту), культурно очень отсталы, мало общительны. С большими усилиями удалось создать две комиссии на местах. Вообще же, нужно отметить, что повсюду инициаторами по работе помгола были русские граждане из трудящихся элементов.

К концу января сего года, вопли голодных

стали и в отдаленной Азии слышаться все сильнее и сильнее. Встал вопрос о необходимости усилить работу помгола, перейти от случайных пожертвований к изысканию средств для регулярной помощи. Этот вопрос обсуждался на общем собрании служащих и рабочих гор. Урги, состоявшемся 12-го февраля. Принят был план работы помгола, основанный на принципе самообложения, следующего виде:

и служ., получ.	до 40 дол.	в мес.	отчисл.	5%.
"	от 40	"	до 70 дол.	—10%.
"	70	"	100	—15%.
"	и свыше 100	"		—25%.

11-го февраля на собрании, исключительно русских граждан—купцов и домовладельцев, было принято самообложение в размере 5% отчисления с валовой выручки для торговцев и 5% с дохода домовладельцев, что гарантировало регулярный ежемесячный взнос в 600 золотых рублей от купцов, и от рабочих и служащих около 1.800 руб. золотом, а всего около 2.400 руб. золотом в месяц.

Нужно отметить, что условия быта рабочих и служащих в Урге не так блестящи, но все же только последующий период вздорожания цен, заставил пересмотреть нормы отчисления и установить их от 5% до 15%.

Разумеется, принятое самообложение не остановило параллельной работы по устройству спектаклей и т. п. единовременных сборов, которая велась специальной подкомиссией.

Для более успешной работы среди монгол, была создана комиссия из монгол и калмыков, работа которой была направлена, исключительно, на сбор помощи для калмыков (русских буддистов), живущих в Астраханских степях и в Донской области. В ее состав вошли представители: от местного общества калмыков, от революционной молодежи Монголии и от Народной партии Монголии. Эта комиссия посылала своего представителя в Центральную Комиссию и была тесно связана с ней в процессе работ.

В первый же период работы этой комис-

сии, монгольское правительство пожертвовало 2.000 лан = 4.000 банк. рублей, а служащие монголы и калмыки сделали десятипроцентное отчисление для голодающих калмыков, как родственного племени.

Конкретно характеризуя произведенную работу, приведем цифровые данные о поступлении денежных сумм и за неимением материального отчета—часть поступлений продуктами, вещами и т. п.

1) С ноября мес. по 1 февраля	поступило	6.990 руб. 97 коп.
с 1 февраля по 15 августа	поступило	14.668 " 44 "
за тот же период поступило	слиткового серебра 319 фун.	
	19 золотников или в переводе по монгольскому весу	
	1 фунт равен 11 лан. 1 лан =	
	= 2 рублям	7.020 руб.
Итого		28.679 руб. 41 коп.

поступило по 15 августа сего года деньгами.
2) материальная помощь за указанный период выразилась:

а) крупн. рогат. скота .	1.045 гол.	на сумму 41.800 р.
б) опиума	3 пуд. " "	3.000 "
г) 3 участ. земли с дом. .	" "	1.200 "
в) чай байховый	8 мест " "	321 "
Итого		46.321 р.

А всего на сумму 75.000 рублей банковым серебром.

Из указанной суммы по специальному назначению для Калмыцкой Области поступило деньгами 811 рублей 37 коп. и слиткового серебра—154 фунта 28 зол.

Принимая во внимание нищету населения, окончательную разоренность русских колонистов и незначительность самого населения, указанная сумма помощи является показателем искреннего желания помочь голодающим братьям. Нужно надеяться, что в новой стадии работы, в деле, оказания помощи пострадавшим от неурожая крестьянским массам России, Монголия окажет носильную помощь и в будущем.

ПОМОЩЬ КИТАЯ.

ВЦКпомгол ВЦИК доставлены материалы, рисующие характер и размеры помголовской кампании для работы в Китае.

Целый ряд плакатов, воззваний и листовок с своеобразными китайскими рисунками, изображающими страдания голодающих, призывает к помощи России.

Красной нитью в них проходит противоположение РСФСР Японии, захватническая политика которой в Китае, обрисована в ярких, негодующих выражениях. „Помогите тому народу (русскому)“,—говорится в ряде плакатов,—„который отдал нам Китайско-Восточную железную дорогу. Он теперь голодает“.

„Мы гордились и гордимся“,—говорится в одном воззвании, — „китайским человеколюбием. Разве мы не обязаны помогать нашему самому близкому, дружественному народу“.

Отдельный сборник дает отчет о деятельности „Китайского Общества помощи голодающим“ (к сожалению, отчет дан лишь по 31/XII 1921 года).

К этому времени было собрано 2.379 дол. 13 цент.

К сборнику приложены две картограммы Поволжья.



Делегаты Конференции Международной Организации Рабочей помощи голодающим России в Берлине
5—7 июля 1922 г.

С'ЕЗДЫ И СОВЕЩАНИЯ.

ДВЕ КОНФЕРЕНЦИИ ОРГАНИЗАЦИЙ ПОМОЩИ РОССИИ В БЕРЛИНЕ.

В начале июля в Берлине состоялись две конференции организаций помощи России, имевшие крупное принципиальное значение для определения дальнейшего направления деятельности заграничных организаций.

Первая конференция открылась 5-го июля 1922 года.

На этой конференции были представлены следующие страны в лице представителей коммунистических партий и других примыкающих к 3-му Коммунистическому Интернационалу рабочих организаций: Германия, Франция, Италия, Англия, Австрия, Россия, Швейцария, Голландия, Бельгия, Швеция, Норвегия, Чехословакия, Соединенные Штаты Сев. Америки, Канада, Юго-Славия, Дания и Аргентина. На конференции, кроме того, присутствовал ряд гостей.

Открывший конференцию т. Мюнценберг предложил выбрать президиум конференции, который и был избран в следующем составе: Смидович (Россия), Генриетта Роланд (Голландия), Мартин (Америка), Андерсен Нексе (Дания). Вместо тов. Нексе, еще не прибывшего на конференцию, были избраны: Христиансен (Дания), Роза Мишель (Франция) и Миссиано (Италия).

Тов. Смидович приветствовал конференцию от имени голодающих России и во-

обще от русского народа. В своей речи тов. Смидович, очертив общее экономическое состояние России, подробно остановился на размерах и характере голода и на той помощи голодающим, которая была оказана Советским Правительством.

Тов. Смидович, указывая на то, что острый момент в продовольственном кризисе миновал, призывал конференцию к оказанию производственной помощи по восстановлению разрушенного хозяйства страны.

После тов. Смидовича от Российского Красного Креста выступил тов. Багоцкий и от Украинского Помгола тов. Левицкий, которые в своих речах вкратце очертили деятельность этих организаций.

Тов. Эйдук прочел полученное им из Москвы приветствие и благодарность Татарской республики за деятельность Межрабпомгола.

Тов. Мюнценберг сделал доклад о деятельности Межрабпомгола в России. Межрабпомгол, в короткое время, сделался организацией, охватившей все страны мира с большим количеством национальных комитетов во всех частях земного шара и распределительных пунктов во всех голодных районах, также и производственных центров по всей Советской республике. В течение первого года Межрабпомгол ввез в Россию деньгами и на-

турую разных продуктов помощи более, чем на миллиард марок. Общее количество получивших от него помощь в России составляло в мае 102.000 человек, а в июле достигло 180.000 чел. В русских предприятиях Межрабпомгола (промышленн., с.-хозяйственн. и рыбные промыслы) было занято около 50.000 рабочих.

Тов. Мюнценберг указал на то, что рабочая помощь является доказательством классовой солидарности пролетариата, судьба которого неразрывно связана с судьбою Советской России. При аплодисментах конференции тов. Мюнценберг выразил благодарность рабочей массы Нансеновской организации, в особенности ее заслуженному руководителю Д-ру Ф. Нансену.

Тов. Холитгер, передав свои впечатления о поездке в Поволжье, пришел к заключению, что единственной действительной помощью России является помощь по восстановлению ее хозяйственной жизни — помощь производственная.

В этом же смысле в дискуссиях по его докладу говорили т. т. А. Нексе, Хернле, Миссиано, Мендельсон и Эйдук.

Конгресс констатировал, что Межрабпомгол провел свою работу, достигнув больших результатов, и выразил Центральному Комитету Межрабпомгола в Берлине свое полное доверие, а также послал приветствие и благодарность сотрудникам Межрабпомгола за их работу в России.

Конференцией были приняты две резолюции: по вопросу о производственной помощи и по вопросу о так назыв. „голодной помощи“.

В резолюции о производственной помощи говорится, что она должна гармонировать со стремлением к идеальной цели концентрации международной рабочей солидарности в деле помощи первому пролетарскому государству в мире, помогая осязательных хозяйственных результатов и соглашений. Предприятия должны вестись сообразно с хозяйственным расчетом по определенному, заранее вырабо-

танному и одобренному плану, при строжайшем соблюдении основных положений ведения предприятий специалистами. Но хозяйственные взгляды на предприятие должны быть определены и проводимы в духе и смысле коммунистической товарищеской хозяйственной политики. Условия труда должны соответствовать лучшим требованиям тарифного договора профсоюза.

Для достижения указанных целей международная рабочая помощь создает на товарищеских началах международный рабочий фонд.

Резолюция о продовольственной помощи постановляет об „усыновлении“ 20.000 детей, которые будут снабжены Межрабпомголом всем необходимым. Кроме того, предусматривается организация посылок с продовольствием отдельным рабочим или целым рабочим группам в России.

Для проведения в жизнь резолюции по вопросу о производственной помощи конференция постановила организовать особое акционерное общество под фирмой: „Промышленное и Торговое Акционерное Об-во Международной Рабочей Помощи Советской России“.

В заключение был избран Исполнительный Комитет М. Р. П. Г., в который вошли следующие товарищи: Мюнценберг — Генеральный секретарь, Пойнци — от Сев. Америки, Миссиано — Италия, Франция, Бельгия, Искхэ — Скандинавия, Броммерт — Средняя Европа.

Вторая конференция заграничных организаций помощи, работающих в России, за исключением АРА и Амстердамского Об'единенного Профсоюзов, открылась в Берлине 9-го июля сего года. На ней были представлены следующие организации: организация проф. Нансена, Межрабпомгол, Эпидемическая Комиссия Лиги Наций, Американский Соединенный Комитет Помощи России, Друзья Советской России (в Америке), Друзья Советской России в Канаде, Американск. Трэй Юнионы, Комитет Русской Колонии в Брю-

селе, Немецкая организация помощи „Братья в нужде“, Помощь немецких художников „Общество друзей“ (в Германии), Международный Союз помощи детям, Союз работников умственного и физического труда (Германия), Германский Красный Крест, Организация помощи волжских немцев, Союз мира участников войны (Германия), Немецкая Лига Союза Народов, О. Р. Т., Об'единение корейских студентов, Об'единенный студенческий комитет помощи голодающим (Германия), Председатель Мекленбург-Стрелицкого ландтага, Союз немецких и русских художников, Об'единение помощи немецких евреев, Еврейский общественный комитет (Германия), Российский Красный Крест (уполн. в Англии), Французский Красный Крест, Французский комитет помощи детям, Нидерландский Красный Крест, Голландская Нансеновская организация, Союз призрения еврейских детей за границей (Голландия), Центральная Комиссия помощи голодающим ВЦИК, Заграничн. представительство ЦК Помгол, Российский Красный Крест, Шведский Красный Крест, Сербско-Кроатско-Словенский комитет помощи голодающим в России, Украинский комитет помощи голодающим (Чехо-Словакия), ЦК Помгол ВУЦИК, Российский Красный Крест (уполн. в Швейцарии), Еврейский комитет помощи голодающим в России (Швейцария).

Открывший конференцию тов. Крестинский, осветив стоящие перед собравшимися задачи, передал от имени Российского Правительства приветствие и благодарность всем собравшимся организациям, работавшим на голодном фронте в России, и выразил надежду, что они и в дальнейшем будут участвовать в оказании помощи России.

По списку, предложенному тов. Мюнценбергом, был избран президиум из 8 человек в составе: г. Карл Ван-Уффорд — представитель Международного Красного Креста, г. Фрик — представитель организации Нансена, 1 представитель от АРА, 1 представитель от Амстердамского Профинтерна (последние два — в том случае, если они явятся),

представительница Международного Рабочего Комитета помощи — т. Роланд-Хольст, от ЦК Помгол ВЦИК — т. Смидович, Российский представитель в Германии — тов. Крестинский и от Украинского ЦК Помгола — тов. Аусем.

Конференцией после этого был заслушан доклад тов. Смидовича, подробно остановившегося на выяснении причин голода, его размере и характере, состоянии голодающих районов и на тех мерах помощи, которые предпринимались самой Россией.

Тов. Смидович отметил, что наиболее острый момент продовольственной нужды уже позади, и призывал представленные на конференции организации направить свою дальнейшую помощь по линии восстановления разрушенного хозяйства голодающих районов.

Ту же мысль проводил в своем докладе т. Эйдук, подробно осветивший работу заграничных организаций помощи голодающим в РСФСР. Организации эти делятся на две категории: а) оказывающие исключительно продовольственную помощь (принцип спасения жизней) и б) оказывающие производственную помощь, наряду с продовольственной (принцип восстановления хозяйственной жизни).

Тов. Эйдук призывал иностранные организации, присутствующие на конгрессе, единогласно принять резолюцию ЦК Помгол ВЦИК о продолжении помощи не только для спасения человеческих жизней, но и для восстановления хозяйственной жизни России и создания здоровой хозяйственной жизни в голодающих районах, дабы в будущем голод не мог опять разразиться над Россией.

Конференцией были затем заслушаны доклады тов. Левицкого, г. Карла Ван-Уфферта, тов. Халатова, тов. Половцевой, г. Фрика и других делегатов, после чего конференцией была принята резолюция, предложенная тов. Смидовичем.

Резолюция эта (резолюция II-й Всеобщей Международной конференции помощи голо-

дающим в России) заслуживает быть приведенной здесь полностью:

„Конгресс с удовлетворением устанавливает, что стремления Советского правительства и вспомогательных организаций всего мира, в деле помощи голодающим увенчаны успехом. Катастрофическое положение голодных местностей удалось успешно облегчить. Крестьяне, морально укрепленные помощью, им оказанной, засеяли больше пахотной земли, чем можно было ожидать.

Бедствие, однако, еще не устранено.

Несмотря на героическое напряжение, засеянная площадь на территории голода (Поволжье, Украина) не достигает даже площади, обработанной в 1921 году: она составляет лишь 50% площади, обработанной на той же самой территории в 1913 г. Необходимо и при хорошем урожае в некоторых местах и некоторым группам придти на помощь доставкой семян для озимой кампании.

Разрушения крестьянских хозяйств, вызванные голодом, настолько глубоки и существенны, что для их восстановления в следующие годы должна быть организована помощь, предоставляющая голодным губерниям сельскохозяйственные машины, а также живой и мертвый инвентарь.

Большое количество разрушенных хозяйств заставит большую часть населения искать возможности заработка вне деревни. Надлежит организовать общественные работы, пускать в ход мастерские и т. д. Особое внимание нужно обратить на доставку инструментов кустиарям, чтобы, таким образом, восстановить местную кустиарную промышленность, имеющую значение и для Европы.

Вследствие голода появилось большое число бесприютных детей (сироты, дети, потерявшие своих родителей, дети беженцев и т. п.). Детская преступность увеличивается. Борьба с последней возможна только при помощи широкой организации сети детских домов,

школ, технических мастерских и проч. для указанной категории детей. Для этой цели требуются значительные специальные средства.

Дальнейшим следствием голода является понижение способности населения сопротивляться всевозможным эпидемиям, а равно и возможность дальнейшего распространения эпидемий на всю территорию голода и в другие области России. Вследствие этого, необходимо увеличить возможно скорее средства для борьбы с эпидемиями, как-то: медикаменты, устройство больниц и санитарных пунктов, находящихся в распоряжении Республики.

Вследствие всего сказанного, усилия всех организаций помощи, работавших до сих пор, должны быть продолжены, укреплены и развиты.

Необходимо продолжать:

а) доставку озимых семян, сельскохозяйственных машин, живого и мертвого инвентаря;

б) предоставление достаточного количества продовольствия для известных областей и групп населения, как детей и больных, питание которых только при хорошем урожае может быть обеспечено.

Для уничтожения катастрофического бедствия рабочая помощь нуждается в дальнейшей поддержке доставкой:

а) медикаментов, обстановок больниц, детских домов, школ и технических мастерских;

б) инструментов и инвентаря, необходимых для кустиарей, местных рабочих организаций и товариществ для возобновления работ.

Чтобы дать обессиленному, вследствие ужасных лишений, населению возможность восстановить хозяйство в голодных краях и предотвратить в будущем повторение подобных катастроф, необходимо единодушное и планомерное сотрудничество всех участвующих в этом деле организаций“.

В. А. АНТОНОВ—ОВСЕНКО.

ОБЛАСТНАЯ КОНФЕРЕНЦИЯ ГОЛОДАЮЩИХ ГУБЕРНИЙ В САМАРЕ.

(20—24 июля 1922).

Итоги борьбы на голодном фронте были подведены, и дальнейшие меры борьбы с голодом и его последствиями были намечены на Областной земельной конференции, состоявшейся в Самаре 20—24 июня.

Эта конференция вначале предполагалась, как одно из областных Совещаний работников сельского хозяйства, Совещаний, созываемых НКЗемом перед реализацией урожая. Ее программа вначале была ограничена лишь специальными вопросами сельского хозяйства и внутриведомственными вопросами НКЗ (финансовый и организационный вопросы, с.-х. образование, результаты сельскохозяйственной кампании и производственный план сельского хозяйства).

Но в ЦК Помгол возникла мысль об использовании Поволжской Областной Конференции для того, чтобы на ней подытожить работу Губкомпомгол, наметить дальнейшие мероприятия для борьбы на голодном фронте и собрать материалы к открывающемуся 9-го июля в Берлине совещанию заграничных организаций помощи голодающим в России.

Порядок дня Поволжской Областной Конференции был соответственно расширен, расширено было и представительство на нее.

Особым радио ЦК Помгол предложил всем губерниям, признанным голодными, прислать

на Конференцию в Самару представителей от Губкомпомгол и Губэкосо.

К сожалению, это радио значительно запоздало, и многие из делегатов явились на конференцию без надлежащих тщательно разработанных материалов.

Это обстоятельство отразилось, в известной степени, неблагоприятно на работах конференции в области подведения итогов работы Губкомпомгол и собирания материалов по произведенной помощи голодающим губерниям.

Для руководства конференцией центром были присланы: т. т. Месяцев (Член Коллегии Наркомзема), Карпель и Кардыш (ответственные работники Наркомзема и ЦК Помгол); представлены были: Крымская, Татарская, Башкирская и Киргизская Республики, Чувашская, Вотская, Марийская и Калмыцкая области, Коммуна Немцев Поволжья и губернии: Астраханская, Вятская, Пермская, Самарская, Саратовская, Симбирская, Тюменская, Царицынская; кроме того, отдельно от своего Республиканского центра—губернии Оренбургская и Уральская.

Из губерний, признанных голодающими отсутствовали только Уфимская, Тургайская, Акмолинская и Букеевская.

Представительство земельных органов было

достаточно полным — помимо руководящих работников земорганов, присутствовали деятели опытных учреждений и представители агрономической науки. Но лишь незначительная часть губерний прислала представителей от Губэконо.

Основная работа была проделана в специальных комиссиях и секциях, выделенных Пленумом Конференции.

Особенно кропотливой явилась работа Комиссии по выяснению продовольственных бюджетов голодавших губерний.

Эта работа приобретала исключительное значение, в связи с выдвинутым некоторыми губернскими, делегациями и принятым съездом предложением обсудить вопрос о снятии государственного продналога с голодающего района.

Сведения, представленные с мест, проводились в этой комиссии через серьезнейшую критику; зато и полученные результаты отличались примерной объективностью, что впоследствии подтвердилось специальной Комиссией при ЦСУ в Москве.

Предположенные в начале, доклады с мест о результатах посевной кампании, не были заслушаны на конференции, но представленные местами письменные материалы, легли в основу сводного, весьма обстоятельного доклада тов. Кардыша.

Принятая Конференцией, после недолгих прений по этому докладу резолюция, гласит, что в общем и целом, осенняя и весенняя посевные кампании „прошли вполне удовлетворительно, несмотря на ряд недочетов в деле своевременной доставки семенного материала и отбора его.

Положение сельского хозяйства голодающих районов тем не менее, признано конференцией, „катастрофически неустойчивым“, благодаря „огромной убыли рабочего скота, почти полной гибели производителей и сокращению посевных площадей“.

О видах на урожай, конференция находит преждевременным судить, при чрезвычайной пестроте ярового посева, запоздалости и большой сорности семян и наличии вредите-

лей. Однако, удачный, в общем, исход посевной кампании и, замечательный громадный порыв крестьянского населения к рациональному земледелию, дают возможность говорить о приостановке дальнейшего разрушения сельского хозяйства и наличии некоторых признаков его под'ема.

В целях использования этого под'ема конференция считает решительно необходимым:

1. Ввести льготы по взиманию продналога.
2. Облегчить уплату семенной ссуды и упорядочить ее сбор.
3. Создать местные семенные фонды и, сосредоточить их в ведении земорганов.
4. Организовать фонд для восстановления животноводства, обратив его, в первую очередь, на ввоз в голодающие районы рабочего скота и производителей.
5. Принять меры к пополнению и ремонту сел.-хоз. инвентаря.

6. Для оказания помощи организованному беднейшему населению, принять срочные меры к организации долгосрочного с.-х. кредита.

„Учитывая недостатки посевной кампании, Конференция считает также необходимым сосредоточение ее в будущем, целиком, в ведении Наркомзема и его местных органов“.

Специальная Комиссия, по вопросам продналога, после весьма кропотливой работы представила Конференции свои соображения о льготах для голодных губерний. Положение различных районов было признано Комиссией далеко не одинаковым.

Нуждающимися в наибольших льготах являются губернии: Астраханская, Калмыцкая; Буковская, Акмолинская, Кустанайская, Уральская, Самарская, Татарская и области Чувашская и Вотская. В них посевная площадь сократилась на 20—40%, за последний год. Количество скота уменьшилось на 60—70%. Пролбюджет они сводят с большим дефицитом.

В лучшем положении — Симбирская, Оренбургская губ. и Марийская область. Рабочий скот в них, впрочем, сократился также не менее, чем на половину, но посевная площадь

уменьшилась незначительно и, пролбюджет сводится, в новом году, без дефицита (конечно, при самых низких нормах потребления).

Губернии же Саратовская, Царицынская, Уфимская и Немкоммуна проявили наибольшую устойчивость. Посевная площадь в них за год даже несколько увеличилась, рабочий скот уменьшился на $\frac{1}{3}$. По удовлетворении посевных и продовольственных нужд населения (опять-таки по самым низким нормам), остаются некоторые излишки.

В виду этого, Конференция постановила, что льготы по продналогу должны быть различными для различных губерний.

Для губерний наиболее пострадавших (первая группа) государственный продналог должен быть полностью сложен, допустимо лишь взимание местного налога в порядке внутреннего перераспределения и, необходимо обеспечение извне: рабочих, служащих и армии, находящихся на госснабжении.

Для губерний второй группы также допустим лишь налог местного значения.

В губерниях третьей группы, как в наименее пострадавших от голода, возможно взимание государственного продналога, но лишь с действительной посевной площади.

Для того, чтобы представить центру эти пожелания Конференции, была послана ею в Москву особая делегация.

В работах секции помгол участвовали представители 16 губерний и областей. Было признано возможным, с момента снятия урожая, прекратить массовую продовольственную помощь взрослым, но сохранить питание детей, инвалидов голода, обратников (возвращающихся беженцев) и населения отдельных районов; наиболее разрушенных голодом. Вместе с тем, было решено расширить непосредственную производственную помощь голодающим районам; специально намечено проведение в порядке общественных, мелиоративных работ.

Довольно остро обсуждался вопрос об „обратниках“. Решено не препятствовать их

возвращению; провести подготовительную работу к их устройству, выделив для них специальные продовольственные и семенные фонды и, привлекать возвращающихся беженцев, в первую очередь, на общественные работы. Поставленный на секции вопрос, о ре-эвакуации детей, был разрешен в отрицательном смысле, так как, положение детей в голодавших районах остается крайне тяжелым, детдома по прежнему неустроены. Возвращение вывезенных детей, признано возможным лишь в особых случаях, по предварительному соглашению с Компомгол голодных губерний.

Секция обратила также внимание на недостаточно развившуюся кампанию по сбору суррогатов питания; признано необходимым развернуть эту кампанию среди крестьянского населения и, рекомендовать помгол и продорганам предпринять самостоятельную заготовку суррогатов.

Все эти предложения секции помгол были утверждены пленумом конференции.

Наименее продуктивными явились работы промышленной секции Конференции, в виду уже отмеченного недостатка, представленных делегатами материалов. Только Самарское Губэконо представило обстоятельный доклад, кое-какие данные были даны Саратовской, Чувашской, Кустанайской, Тюменской губерниями и Крымом. Вместо детально разработанного плана предстоящих работ по поднятию промышленности края, секцией были разработаны предложения лишь самого общего характера.

Для восстановления разрушенной промышленности края, секция признала необходимым:

1. Ходатайствовать об организации долгосрочного кредита для государственной промышленности края, в общем размере, до 75 миллионов золотых рублей.
2. Ходатайствовать о преимуществе перед другими губерниями в отпуске денежных кредитов.
3. Поддержать ходатайство Самарской делегации о пуске в ход гигантского трубочного завода в Самаре, а также ходатайство

царицынцев—о возрождении местных крупнейших металлических заводов.

4. Содействовать ремонту государственных мельниц, достройке элеваторов во всем районе.

5. Пересмотр жел. дор. и водного тарифов, ныне не согласованных с положением промышленности.

6. Рассрочка промыслового налога с государственной и кустарной промышленности.

7. Организовать пополнение заводов квалифицированными рабочими (из одной Самарской губ. выехало за год до 48 тысяч рабочих, с семьями).

1. В отношении кустарной промышленности, которая в приволжском районе занимает свыше 400 тысяч человек, (во много раз больше, чем государственная промышленность), ввиду особенного значения ее, в связи с разорением сельского хозяйства—организовать усиленный отпуск средств на ее поддержку и сбыт ее изделий.

9. Настоять перед Центром о выполнении одобренных IX Съездом Советов, решений относительно превращения Волги в сверхмагистраль и, создания районных электростанций у села Ундор (близ Симбирска), близ Сызрани, близ ст. Алтата (в Новоузенском уезде), в Саратове и Царицыне.

10. Принять меры к ремонту железнодорожных путей и, возобновить постройку желдорлинии вдоль левого берега Волги (от Пугачевска до Безенчука и, от ст. Сургут до ст. Погрузная).

11. Ремонт шоссежных дорог, мостов и т. д.

12. Возобновление и развитие огнестойкого строительства.

13. Введение особо-повышенного тарифа, для вывозки хлеба и скота из голодающих губерний.

14. Организация сел.-хоз. краткосрочного кредита, путем создания касс мелкого кредита, сельских и волостных ссудо-сберегательных товариществ.

15. Указать на необходимость большой согласованности при переводе центром на мест-

ные средства, тех или иных, отраслей хозяйства.

Кроме того, внесен еще ряд предложений, более мелкого значения.

Конференцией решено одобрить, в общем эти предложения, но для разбивки их по очередности, на определенные периоды, для представления в Центр, в виде определенной программы работ, обязать места представить все необходимые материалы к 1-му августа.

Большой специальной работы, проделанной сельско-хозяйственной секцией Конференции и ее Пленумом, в вопросах ведомства, НКЗем мы здесь не касаемся. Особо надлежит отметить еще лишь резолюцию, принятую по предложению с мест, по вопросу о кабальных сделках в деревне. В этой резолюции отмечается, что вследствие крайнего разорения трудового крестьянства от голода, в деревне замечается усиленное развитие кабальных сделок под урожай, усадьбы и пр.

Конференция поэтому признает необходимым:

1. Повести решительную борьбу против кабальных сделок, путем постановлений исполкомов об аннулировании их, широко используя аппарат народных судов.

2. Посевы эвакуированного и вымершего населения, выявившиеся в результате аннулирования незаконных сделок, передать для организации уборки, через местные Комитеты крестьянской взаимопомощи или организовать эту уборку общественным путем, используя полученный фонд, на дело помощи пострадавшим от голода.

3. Для предупреждения в дальнейшем подобных сделок в районах, где они особенно развиваются,—усилить помощь голодающим.

Таковы, в кратком изложении, результаты Конференции голодающих губерний. Как видим, Конференцией была намечена обширная программа и, работы ее являются исходным пунктом, в новом периоде деятельности помгол.

Важнейшие пожелания Конференции частью проведены в жизнь, частью намечены к проведению.

Центр пошел навстречу ходатайству о льготах по продналогу, в голодных губерниях.

Особыми декретами и распоряжениями, установлен ряд мер к защите разоренного крестьянства от закабаления и к его хозяйственной поддержке. ЦК Помгол, вместе с тем, стал решительно на путь производственной помощи голодающим районам.

При наличии живой инициативы мест, столь оплодотворившей работы Самарской областной Конференции, при непрестанно горячем, действенном отклике со стороны благополучных губерний на нужды пострадавшего края,—нет сомнения, планомерная работа Централь-ных органов власти приведет в самый короткий срок к возрождению Юго-Востока, этой сельско-хозяйственной опоры Республики.

МОСКОВСКОЕ СОВЕЩАНИЕ ПРЕДСТАВИТЕЛЕЙ БЫВШИХ ГОЛОДАЮЩИХ МЕСТНОСТЕЙ

(6—9 октября 1922 г.).

ЦКпомгол ВЦИК, на пороге новой работы по последголу, созвал совещание представителей бывших голодных местностей, с целью выяснить положение на местах и наметить веши дальнейшей работы. Тов. Винокуров в своем докладе о ликвидации помгол и задачах последгола останавливается на характеристике экономического положения голодных местностей. Урожай нынешнего 1922 года за малым исключением вполне удовлетворителен, в особенности если сравнить его с урожаем 1921 года. Но голод оставил большие разрушительные следы в сельском хозяйстве и промышленности. По приблизительному и поверхностному подсчету совершенно разорено в пострадавших местностях, не меньше 5% хозяйств. Инвентаря местами недостаточно, а там, где он есть, он нуждается в ремонте. Что касается финансов, то их в настоящий момент у Центра недостаточно для того, чтобы развернуть большую работу; поэтому необходимо в этом отношении местам проявить большую инициативу и самостоятельность. В ряде докладов представители бывших голодных губерний обрисовали положение на местах. В общем и целом, урожай удовлетворительный, но ощу-

щается большой проддефицит в виду значительного разрушения крестьянского хозяйства в результате голода, а также в виду необходимости оставить значительный запас для предстоящего засева расширенной площади.

В виду этого некоторые районы, указанные выше будут нуждаться в помощи.

По докладам т. Винокурова и представителей с мест принимается следующая резолюция:

Резолюция по докладу тов. Винокурова:

«Заслушав доклад тов. Винокурова, о задачах последгола и доклады с мест, Совещание принимает в основу, тезисы доклада тов. Винокурова, направляя дальнейшую их разработку ЦКПоследгола ВЦИК. Совещание признает необходимым переход на новые рельсы борьбы с последголом, с обращением особого внимания на восстановление разрушенных хозяйств, помощь бесхозяйственникам, инвалидам войны, труда и голода и беспризорным детям, а равно признает необходимым помощь тем местностям, которые и в текущем году, благодаря недосеву и неурожаю оказались особо-

пострадавшими. В частности Совещание постановляет:

1. Обратить усиленное внимание на работу сельских Комитетов Взаимопомощи в области борьбы с последголом.

2. При установлении нужд отдельных районов во всех видах помощи, принять во внимание, не только средние данные об урожайности и чистом сборе на душу по всему району, но и дифференциацию сельского населения, а также отдельных категорий хозяйств беспосевных и малопосевных.

3. Признать, что предстоящая помощь взрослому трудоспособному населению, как продовольствием, так и в деле восстановления сельского хозяйства, должна быть преимущественно трудовая, или в форме возвратных ссуд.

4. Поручить ЦКПоследгола, согласно поступивших сообщений с мест, установить нуждаемость районов, повторно оказавшихся в тяжелом продовольственном положении и оказывать им своевременную помощь в первую очередь.

5. Поручить ЦКПоследгола принять участие в распределении дотационных фондов и особых фондов отдельных Наркоматов, бывшим голодрайонам, принимая во внимание, большую дефицитность их местного бюджета.

6. Поручить ЦКПоследгола принять решительные меры против самоичинной эвакуации детей и взрослых местными органами, в благополучные губернии.

7. Обратиться с призывом к рабочим, красноармейцам, крестьянам и всем честным гражданам РСФСР о необходимости их участия в добровольной помощи по борьбе с последголом.

8. Обратиться к благополучным губерниям с призывом выполнить свои обязательства по отношению к голодрайонам, до 15-го октября и выслать собранные суммы, за вычетом разрешенных удержаний на местах и для Центра».

Председатель ВЦИК и ЦКПоследгола

тов. Калинин в своем докладе характеризует темп и задачи дальнейшей работы последгола, которые должны значительно углубиться и расшириться. Сфера деятельности последгола должна в будущем включить не только голодные районы, но и всю РСФСР.

Объектом внимания последгола должны быть инвалиды войны, труда и голода, беспосевные безработные и беспризорные дети. Но главный смысл задачи последгола это — *хозяйственная помощь деревне и городу*.

Председатель ВУЦИК тов. Петровский дополняет тов. Калинина и указывает, что Украина, сама сильно пострадавшая от голода (5 губерний голодают), энергично помогала Поволжью. И теперь, в момент, когда становятся на очередь вопросы восстановления хозяйства страны, необходимо уделить достаточное внимание нуждам Украины.

Тов. Моргунов докладывает о финансовом положении ЦКпомгол. ЦКпомгол ВЦИК передает ЦКПоследгола ограниченное количество финансов (см. финансовый отчет) и, кроме того, имеется еще отпущенный ВЦИК в распоряжение ЦКпомгол продовольственный фонд в 6 мил. пудов хлеба (включая Украину). В дальнейшем тов. Моргунов указывает на те финансовые мероприятия, которые должны лечь в основу работ последгола: отчисление для последгола из нового общегражданского налога, дополнительное обложение торговли и производства предметов роскоши, отчисление подоходного имущественного налога городского населения и регулярные отчисления от заработка членов Профсоюза, взносы на последгола неорганизованным населением, сборы в религиозных обществах, случайные доходы от концертов и проч.

В основу резолюции принимаются его тезисы.

По организационному вопросу доклад делает тов. Каменева. Задачей ЦКПоследгола в будущем являются согласование и координация

действий Наркоматов и их местных органов в области борьбы с последствиями голода. ЦКПоследгол не будет заниматься непосредственно операционной работой, а только организационно-руководящей. Ясно, что организационный момент в работе ЦКПоследгол и его органов на местах должен играть самую значительную роль. ЦКПомгол в своей организационной структуре постоянно избегал разбухания и всегда ограничивался самым узким деловым аппаратом. То же указывалось и местам. Это даст значительную экономию фондов Помгол. В деятельности ЦКПоследгол, на организационную сторону работы необходимо обратить серьезное внимание. Информация, контроль и учет бухгалтерский и статистический должны стоять в центре внимания работ органов последгол. При Губисполкомах создаются ответственные Тройки Последгола с непременным вхождением в них Председателя или Заместителя Председателя Губисполкома. Эта Тройка обладает ограниченным аппаратом из 3 технических работников. В уездах работу по голоду ведет Уполномоченный Губернской Тройки, а в волостях и селах Комвзаимпомы с участием Председателя Волисполкома и Сельисполкома. Тезисы тов. Каменевой приняты единогласно.

По работе зарубежных организаций и работе за границей докладывают тов. Каменева и Полпред РСФСР тов. Ландер. По докладам принимается следующая резолюция:

Резолюция по работе Заграничного Отдела ЦКПоследгол, принятая Совещанием Помгол 7-го Октября 1922 г.

1. Деятельность Заграничного Отдела обнимает как привлечение разных зарубежных общественных слоев к делу помощи РСФСР, так и дает общее направле-

ние деятельности зарубежных организаций помощи на всей территории РСФСР.

2. В целях привлечения в РСФСР зарубежных организаций помощи, Заграничный Отдел соответствующим образом: а) организует за границей общественное мнение путем периодической и специальной печатной информации (русской и иностранной), а также созывает заграничные Конференции, устраивает выставки, концерты, лекции, доклады и пр., б) всесторонне содействует развитию и проведению кампании по сбору разных пожертвований и займов за границей.

3. Для этого Заграничный Отдел подбирает все соответствующие материалы, статистические данные, диаграммы, плакаты, киносьемки и т. д. для использования их за границей под непосредственным руководством своей заграничной делегации. Также все командировки и туры за границу, как отдельных общественных деятелей, так и групп артистов, литераторов и т. д., в целях содействия заграничной помощи России, проводятся через Заграничный Отдел ЦКПоследгол.

4. Заграничный Отдел развивает широкую кампанию по пропаганде, в первую очередь идеи Международных Займов Помощи России, как наиболее целесообразного и приемлемого вида помощи.

5. Заграничный Отдел ведет широко-поставленную и правильную информацию за границей: а) о положении пораженных районов, б) о задачах и целях Советского правительства в деле филантропической и производственной помощи, в) об условиях работы зарубежных организаций в РСФСР и г) публикует данные о размерах и ходе текущих работ русской и иностранной помощи.

6. Заграничная делегация работает под общим руководством и по директивам Ц.К., Последгол ВЦИК, согласовывая свою деятельность в разных странах и среди раз-

ных общественных группировок с видоизменяющимися задачами деятельности ЦКПоследгол в России.

7. В области использования помощи зарубежных организаций на территории РСФСР, Заграничный Отдел дает руководящие указания Полпреду при зарубежных организациях помощи и координирует практическую деятельность этих организаций с проводимым планом работы ЦКПоследгол.

8. Основой деятельности зарубежных организаций в РСФСР являются: а) для рабочих организаций—применение условий, определяемых деятельностью и принципами работы Международной Рабочей Помощи Пролетариата и б) для буржуазных организаций—в первую очередь принцип практической целесообразности и хозяйственной выгоды.

9. На Заграничный Отдел возлагается подготовка всех материалов по заключению договоров и соглашений с вновь вступающими к работе помощи заграничными организациями, а также по видоизменению

уже существующих договоров и соглашений в сторону возможного вовлечения зарубежных организаций в дело восстановления разрушенного голодом хозяйства.

10. Заграничный Отдел через Полномочное Представительство ведет учет характера и размеров помощи всех зарубежных организаций на местах и их работы в РСФСР, наблюдая за осуществлением утвержденного в ЦКПоследголе единого плана заграничной помощи в обще-федеративном масштабе.

11. Заграничный Отдел рассматривает и проводит денежные и материальные сметы по всем расходам, связанным как с организацией кампании помощи за рубежом, так и по использованию заграничной помощи на территории РСФСР.

12. Заграничный Отдел ведет наблюдение за практическим осуществлением заграничной помощи на местах и дает руководящие инструкции по использованию этой помощи по линии заинтересованных Наркоматов.

ДЕКРЕТЫ И РАСПОРЯЖЕНИЯ.

ДЕКРЕТЫ И РАСПОРЯЖЕНИЯ.

Постановление Президиума В. Ц. И. К. от 10 июня 1921 г.

1. Послать Комиссию из Представителей Наркомпрода, Наркомзема, ЦСУ и ВЦИК для обследования положения в среднем и южном Поволжье, и, в первую очередь, Самарской губернии.
2. Предложить Секретариату ВЦИК назначить Членов Комиссии по соглашению с подлежащими ведомствами.
3. Налог на сабые посевы в Самарской губернии отменить.
4. Взимание налога на яйца и масло временно приостановить.
5. Вопрос об оказании помощи Самарской губернии перевести в Комиссию по оказанию помощи голодающим крестьянам.

Секретарь ВЦИК А. Енукидзе.

О Центральной Комиссии Помощи Голодающим ВЦИК.

- В дополнение к постановлению Президиума ВЦИК от 17 февраля 1921 г., утвердившему Центральную Комиссию ВЦИК помощи голодающим в следующем составе:
- Председатель тов. Калинин, заместители Председателя т.т. Смидович, Рыков, Каменин, члены президиума т.: Лобачев, Теодо-

рович, Середа и от ВЦСПС (персонально); члены комиссии т.т.: Емшанов (НКПС), Пауфлер (Наркомсобез), Семашко (Наркомздрав), Красин (Наркомвнешторг), Попов (НКВД), Баранский (НКРКИ), Шляпников (ВЦСПС), Завадовский (НКТруд), Карклин (Наркомнап), Свицерский (НКПрод).

1. Комиссии предоставляются права высшей комиссии по объединению и согласованию деятельности комиссариатов и всех советских учреждений в отношении борьбы с голодом, как в центре, так и на местах.

2. Комиссия ВЦИК не создает при себе никакого особого аппарата, а пользуется аппаратом Президиума ВЦИК и Наркоматов.

3. Все комиссии при Наркоматах по оказанию помощи голодающим ведут работу по своим Наркоматам. Межведомственные совещания и комиссии могут быть допускаемы только по утверждению комиссии ВЦИК.

4. Поручить комиссиям установить тесный контакт с Комиссией ВЦИК.

18 июля 1921 г.

Председатель ВЦИК М. Калинин.

Секретарь ВЦИК А. Енукидзе.

3. Постановление Президиума ВЦИК от 21 июля 1921 г.

В целях помощи, как семенным материалом так и продовольственным хлебом, населению губерний, пострадавших от неурожая, ВЦИК постановляет:

1. Озимые хлеба, имеющие быть собранными в совхозах и в размере 1.600.000 пудов направляются НКЗемом в неурожайные губернии для посева озимых хлебов.

2. Яровые хлеба, собранные в совхозах, сдаются Компроду для продовольствия населения неурожайных губерний в размере 2,5 милл. пудов, в том числе 100.000 овсом, сдаются в августе мес.

Точный список губерний, в которых находятся совхозы и сроков, в которых совхозы сдают Компроду зерно, НКЗем составляет и представляет в Компрод не позднее 22/VII—с/г.

Взамен полученных от НКЗема 2,5 милл. пуд. ярового хлеба, НКПрод из первых партий зерна, полученных в порядке налога, выдает НКЗему на обсеменение озимых полей неурожайных губерний 2,5 милл. пуд. озимой ржи или озимой пшеницы.

Примечание. В случае доставки НКЗемом большего и меньшего против указанных 2.500.000 п. хлеба.

НКПрод в равной мере понижает и повышает свои размеры доставки в НКЗем озимых семян.

3. Во изменение и дополнение инструкции СНК от 19/V в порядке сроков установления Губисполкомами разрядов урожайности по каждой волости и составления сельсоветами списков налого-плательщиков утверждается нижеследующий порядок:

а) ВЦИК по радио сообщает Губисполкомам 22-го сего июля установленные СНК разряды по урожайности по каждому уезду. Губисполкомы в течение 5 дней устанавливают разряды урожайности по каждой волости и немедленно по установлению разрядов приступают к организации сбора

налога. Губисполкомы и Губпродкомы в течение суток по установлению разрядов урожайности по каждой волости, рассылают с нарочными из членов Губисполкомов и Уисполкомов установленные разряды урожайности по каждой волости, а Уисполкомы с нарочными из особо-ответственных лиц также в суточный срок с момента получения от Губисполкома сообщения рассылают разряды урожайности в волостные полкомы, а волостные полкомы в день получения сообщения разрядов предписывают председельствам в суточный срок составить поименные списки налогоплательщиков немедленно по составлении списков приступить к сбору налога, но однако с учетом, чтобы с момента составления списка и до начала фактического поступления хлеба протекло не более 3-х суток.

Таким образом с момента получения Губисполкомами из центра разрядов урожайности и до момента начала фактического сбора налога, должно пройти не более 11-ти дней. Ответственность за составление списков и выполнение указанных выше требований по сбору налога возлагается на Президиумы сельсоветов и налогоинспекторов.

б) На НКПрод возлагается обязанность собрать в августе от 10 до 20% всего причитающегося по каждой губернии налога.

в) НКПрод, по соглашению с НКЗемом устанавливает списки губерний, находящихся в особо благоприятных условиях отношении урожайности и организовывать продаппарат, в которые командированы ответственные с исключительной энергией уполномоченные ВЦИК с директивой организовать и фактически провести сбор налога в точно указанные выше сроки.

В виду отдельного постановления принять следующее дополнение:

1. Мобилизовать на работу помощи голодающим по проведению продналога рядов с переброскою рабочей силы, не членов коллегий наркоматов.

2. Обязать все Губисполкомы не

выделить из своего состава по одному работнику на каждый уезд, для работы в уездных Исполкомах в течение всего периода взимания продналога. Список откомандированных членов Исполкома с указанием места и дня их отъезда в уезд, сообщить телеграфно в НКВД.

3. Обязать уездные Исполкомы выделить из своего состава $\frac{2}{3}$ членов Исполкома (не менее 12 человек), для работы в волостных Исполкомах в течение всего периода взимания продналога. Список откомандированных членов Исполкома, с указанием дня отъезда в волость, телеграфно представить в НКВД.

4. Предложить всем Наркоматам свести в возможном минимуме затребование от волостных Исполкомов всякого рода сведений и отчетов на все время взимания продналога.

5. Поручить НКПроду совместно с Главмилицией установить в 24-х часовой срок порядок привлечения милиции к сбору продналога.

6. Поручить НКПочте совместно с НКПродом согласовать формы плановых отношений во время работы по сбору продналога и внести вопрос этот в СТО.

7. Просить Украинский ЦИК от имени Президиума ЦИК, о применении изданного ВЦИК постановления или о выработке аналогичного законоположения.

Председатель ВЦИК М. Калинин.

Секретарь ВЦИК А. Енукидзе

Постановление Президиума Всероссийского Исполнительного Центрального Комитета „о планомерном выселении из голодающих губерний“.

1. Планомерного выселения, связанного предварительным из охваченных неурожайных местностей—не открывать.

2. Допустить теперь же с 1 августа, наряду с переброскою рабочей силы, непо

средственно, без ходатайства, но применительно к правилам 2 июля 1920 г. выселение из охваченных неурожаем губерний тех трудовых элементов, которые нарушили уже вследствие неурожая свою хозяйственную связь с коренными местами, и которые имеют такую же или лучшую связь в иных, благополучных по урожаю местностях.

Размеры такого выселения определить на август месяц с. г. в тысячах едоков: для Астраханской губернии—5; Царицынской—5; Саратовской—15; Маркштадской—10; Самарской—15; Уфимской—10; Симбирской—15; Татарской—15; Чувашской Области—5; Марийской Области—5; Вятской губернии—5. Всего не свыше 105 тысяч едоков.

Состав выселяющихся и порядок выселения определяется особой инструкцией, принятой Центральной Комиссией ВЦИК помощи голодающим.

3. Для всех местностей, в число голодающих не включенных, оставить в силе циркуляр Народного Комиссариата Земледелия от 23 марта 1921 года за № 77, о полном запрещении какого-либо переселения.

4. Предложить всем ведомствам при всякого рода перебросках и переселениях из голодных местностей:

а) все заявки на перевозку передавать в Наркомпуть единственно через Центроэвак.

б) все эшелоны отправлять не иначе, как в сопровождении агентов Центроэвака; эти эшелоны по прибытии разгружаются последними, совместно с представителями подлежащих ведомств (переселенцы—земотделам, рабочие отделами труда и т. д.)

5. Допустить в виде исключения из общего правила, для Яренского, Уржумского Советского, Малмыжского и Котельничского уездов Вятской губернии и областей Марийской, Чувашской и Вотской ходатайское движение и последующее, по правилам, изданным 2 июля 1920 года, пересе

ление в Сибирь, а из вышеперечисленных уездов Вятской губернии также в Северо-Двинскую и Вологодскую губернию, с тем, во-первых, чтобы общее количество ходочков не превысило по каждой из четырех указанных местностей 500 человек; во-вторых, чтобы попутно с ходаческим движением из Вятской губернии в последнюю было произведено и возможное расселение населения голодных уездов в пределах самой губернии.

Председатель ВЦИК: *М. Калинин.*

Секретарь ВЦИК: *А. Енукидзе.*

Москва, Кремль, 28 июля 1921 г.

5. Инструкция по определению состава выселяемых из голодающих губерний в места по их личным или хозяйственным связям.

Из охваченных неурожаем областей и губерний или отдельных районов таковых, разрешается немедленно, без предварительного ходачества, переселение, как земледельческого, так и ремесленного населения, в пределах установленных постановлением Президиума Всероссийского Центрального Исполнительного Комитета численных норм, в место по их личным, либо хозяйственным связям применительно к правилам о переселении изданным 2 июля 1920 года, с соблюдением нижеследующего порядка:

1. Переселение разрешается местными уездными органами тем, кто представит подтверждение земельными органами или отделами управления Исполкомов данные с мест, куда желают выселиться (сведения от 1920 или 1921 г.): а) либо о зачислении земельных долей, б) либо о принятии в те или иные сельско-хозяйственные объединения (сельские общества, коммуны, товарищества и т. п.); в) либо о возможности устройства на свободных земельных долях или в порядке доприселения, а также у

родственников и земляков на сельско-хозяйственные и ремесленные работы в сельских местностях.

2. При отсутствии формального подтверждения (ст. 1) Уездными органами могут приниматься в удостоверение вышеуказанные обстоятельства также и заслуживающее доверие письмо родственников, а равно и иные показания свидетелей о пригласении переселяющихся на иждивение или работы, хотя бы без гарантии отдельного земельного обеспечения.

3. Оценка степени достоверности этих последних оснований к переселению возлагается на Уездные органы.

4. Переселение разрешается в первую очередь тем, кто во времени получения в месте настоящей инструкции оказывается совершенно бесхозяйственным и малосильным, либо окончательно порвал свою хозяйственную связь с местом постоянного жительства и не может при наличных условиях восстановить таковую.

5. Уездный орган, удостоверившись в основательности заявлений, выдает каждой переселяющейся семье или при отсутствии таковой, отдельным лицам, переселенческим удостоверения по установленной форме от 2 июля 1920 г. в форме с соответствующей отметкой на них об основании переселения (на зачисленные участки, на доприселение по приглашению и т. п.) и с ссылкой на постановление Президиума ВЦИК от 28 июля 1921 г., группирует переселяющихся в партии по одному направлению, составляет списки и телеграфирует Губземотделу о том, с какой станции и сколько всего человек с семьями и куда именно предполагается отправить.

6. Губземотдел, по соглашению с Губэваку, группирует эти сведения по губерниям, вслед за тем Губэваку сообщает об этом Центроэваку, который по согласованию с Н.К.П.С. производит через свои местные органы отправку указанных партий в пределах установленной постановлением Пре-

зидиума ВЦИК для каждой губернии численной нормы переселяющихся по настоящей инструкции.

7. О фактически состоявшихся отправлениях Центроэваку и Центрозему телеграфируют сведения о числе отправляемых, станции отправления и назначения Уэваку, сообщая одновременно местным отделам управления.

8. При отправке переселенцев, Уэваку мест выхода телеграфируют Уэваку мест назначения об отправлении. Уэваку мест назначения сообщают, по получении, эти сведения подлежащим Уездным органам для совместной приемки и разгрузки прибывающих (при этом все переселенцы следующие куда бы то ни было по приглашениям обязаны выгрузиться из вагонов в 24 часовый срок и следовать к месту назначения собственным попечением).

9. Все прочие вопросы переселения из голодающих губерний разрешаются по правилам 2 июля 1920 года.

Зампредседателя Центральной Комиссии ВЦИК помощи голодающим *П. Сидович.*

Москва, Кремль, 23 июля 1921 г.

6. Постановление Президиума ВЦИК от 28 июля 1921 г.

В целях обеспечения засевом неурожайных губерний, ВЦИК постановляет:

1. Предоставить право потребительской и с.-х. кооперациям голодающих губерний заготавливать семена озимой ржи и пшеницы, как на денежные средства, так и путем обмена товарных ценностей, которые имеются в распоряжении местных органов или в распоряжении самого населения, а также и предоставленных для семенных нужд из местного фонда НКПродом.

2. Заготовительные операции, предусмотренные в п. 1 разрешаются в губерниях и областях: Акмолинской, Семипалатинской, Черниговской, Полтавской, Гомельской, в Белоруссии и в Сибири.

3. Заготовка семян в означенных обла-

стях и губерниях ведется через Губсоюз этих местностей с привлечением местных с.-х. коопераций. Заготовленные семена не подлежат ни в коем случае обезличению и транспортируются в качестве семенных грузов на одинаковых условиях с государственным семенным фондом.

4. Средства на проведение настоящей заготовительной операции должны черпаться в первую очередь из товарных и денежных средств кооперативов.

5. Губисполкомы голодающих губерний организуют через местные органы (Советы, Исполкомы, Селькомы и с.-х. кооперацию) уборочные отряды для направления их в урожайные губернии для уборки и обмолота хлеба. Означенные отряды получают плату за свою работу натурой, в первую очередь семенным материалом; семенной материал поступает в распоряжение Селькомов тех селений, где организовались уборочные отряды, при чем Селькомы обязаны, в первую очередь, на началах взаимопомощи обработать и обсеменить из поступающего семенного материала озимый клин участников уборочных отрядов.

6. План размещения уборочных отрядов в урожайных губерниях и направление их из голодающих губерний составить в 3-х дневный срок НКЗему, НКПроду и НКПС.

7. Уборочные отряды направляются, на основании военных перевозок—бесплатно.

В виде дополнения принять следующее постановление:

НКПрод и НКЗем обязуются в 3-х дневный срок со дня подписания настоящего постановления выработать размер той помощи, которую может оказать государство заготавливающим кооперативам, как товарными, так и денежными знаками, а также порядок возможности обмена тех товаров, которые не могут быть реализованы в вышеуказанных губерниях.

Председатель ВЦИК *М. Калинин.*

Секретарь ВЦИК *А. Енукидзе.*

7. Постановление Президиума ВЦИК от 4—VIII—21 года.

В отмену постановления Президиума ВЦИК опубликованного в «Известиях ВЦИК» от 4 августа 1921 года утвердить следующее постановление:

„ВЦИК своим постановлением 22/VII—21 года снял государственный натуральный налог с озимого клина в губ. Астраханской, Царицынской, Саратовской, Трудовой, Нем. Поволжья, Самарской, Симбирской, Татарской, Чувашской, Белебеевском и Вирском уездах Уфимской губ., Сернурском и Краснококшайском кантонах Марийской, Яранском, Уржумском, Советском и Малмыжском уездах Вятской губернии, в целях обращения всего озимого зерна, имеющего быть собранным в этих местностях на посевные нужды. Ныне учитывая всю глубину постигшего эти губернии бедствия, ВЦИК постановляет:

1. Все виды прод. налогов перечисленных выше местностях обращаются исключительно на удовлетворение внутри губернских нужд.

2. Порядок определения величины местных налогов, правила и сроки взиманий по районам в каждой из перечисленных губерний вырабатываются Губпродкомом, рассматриваются Губ. и Областными Комиссиями по оказанию помощи голодающему населению и утверждаются Губ. и Облсполкомами.

3. Губисполкомам при утверждении местных налогов предоставляется право понижать установленные опубликованными декретами ставки налогов, как равно и совершенно освобождать наиболее пострадавшие районы от всех или отдельных видов налогов.

4. Все установленные Губисполкомами ставки налогов, как равно их применения и сроки действия, являются окончательными и на утверждение в центр не представляются.

5. О своих постановлениях, о ходе сбо-

ра продналога, точные данные о результатах сбора и о назначении собранного, Губисполкомы немедленно сообщают комиссии ВЦИК помощи голодающим.

Председатель ВЦИК М. Калинин.

Секретарь ВЦИК Енукидзе.

8. Постановление Президиума ВЦИК от 4-го августа 21 г.

1. В целях оказания прод. помощи голодающему населению, установить на период 1921—22 г. натуральное отчисление в размере 1 ф. с каждого пуда прод. продуктов, заготавливаемых путем товарообмена, как государственного, так и кооперативного.

2. Предложить НКпроду по соглашению с Центросоюзом в 3-х дневный срок выработать инструкцию о порядке, как отчисления, так и передачи полученных от отчислений продуктов в фонд голодающих.

Председатель ВЦИК М. Калинин.

Секретарь ВЦИК Енукидзе.

9. Постановление Президиума ВЦИК от 8/VIII—21 г.

„Громадное стихийное бедствие, обрушившееся на наиболее хлебородные районы Республики, требует для своего преодоления энергичной, систематической и согласованной работы всех органов Советской власти в Центре и на местах. Размеры бедствия таковы, что ни один из советских органов не был, да и не мог быть, в достаточной мере подготовлен для того, чтобы взвалить на свои плечи целиком всю организационную работу по оказанию помощи голодающему населению. Созданы на местах Комиссии помощи голодающим имеющие непосредственно своей целью возбуждение внимания, интереса и сочувствия со стороны широких масс трудящихся, к делу помощи голодающим, а также—привлечение к этому делу частно-общественных средств, кроме того призванные объеди-

нять, согласовывать и нести общее руководство всей работой, отдельных ведомств в области борьбы с голодом. Последняя задача требует особо внимательного отношения Комиссии к органам социального обеспечения на местах. Правда, Собесы имеющие задачей по своим функциональным признакам определенным особыми положениями, оказание в полном объеме помощи жертвам стихийных бедствий, не могут в настоящее время, вследствие громадных размеров бедствия, объединить в своих руках всю, или даже большую часть работы по оказанию помощи голодающим. Но почти 4 летний опыт Собесов, как органов, осуществивших в большем или меньшем масштабе как в единоличном, так и массовом, дело помощи лицам, пострадавшим от всяких бедствий (напр. от контр-революционеров), должен быть использован в полной мере, а потому Собесам должна быть поручена значительная доля той практической работы, которая будет проводиться в области помощи голодающим. Функция обследования, установление очередности в удовлетворении тем или иным видом помощи, устройство питательных пунктов столовых, общежитий, снабжение нуждающихся предметами потребления, должны быть организованы при ближайшем участии органов Собеса.

Особые серьезные задания могут выполнить Собесы в деревне, благодаря тем крестьянским Комитетам общественной взаимопомощи, призванным к жизни после отмены разверстки, и внутри волостного перераспределения. Организация крестьянских комитетов, общественной взаимопомощи имела целью уберечь от гибели слабые крестьянские хозяйства, а также предупреждать те губительные последствия, которые влекут за собой отдельные стихийные бедствия в деревне (пожары, наводнения, недород и пр.). В связи с такими важными задачами, возложенными на Комитеты взаимопомощи, работа по организации их была

признана ударной и к строительству их организационными центрами НКСобеса были призваны все местные советские и партийные силы. Голод, разразившийся в настоящее время, во много раз усиливает значение Комитетов Взаимопомощи и известным образом, видоизменяет их назначение в гол. губ., где они могут сыграть самую выдающуюся роль в деле помощи голодающим.

Наркомсобес предпринял все зависящие от него меры для того, чтобы, с одной стороны укрепить аппараты Собесов голодгуберний путем переброски туда ответственных работников из других мест, и, с другой стороны снабдить Собесы гол. губ. наибольшим количеством денежных и материальных ресурсов, для чего осуществляется перераспределение всего наличного финансово-материального фонда, имеющегося в распоряжении в НКСобесе, а также переброска средств Комитетов из благополучных по урожаю губерний.

Компомгол в гол. губ., как верховные органы по проведению кампании помощи, должны со своей стороны в целях наибольшей успешности возложенного на них дела:

1. Усиливать аппараты Собесов местными силами.

2. Закрепить за ними те функции помощи, которые они призваны осуществлять и добиться всестороннего содействия в выполнении этих функций со стороны смежных ведомств.

3. Признать сверхударной со всеми вытекающими из этого последствиями, работу по организации Комитетов Взаимопомощи.

4. Выделить из своих местных органов в распоряжение Собеса достаточное количество денежных и материальных средств, соответствующим тем функциям, которые возложены на Собесы.

Председатель ВЦИК М. Калинин.

Секретарь ВЦИК: Енукидзе.

10. Постановление Президиума ВЦИК от 5/VIII-21 года.

Принимая во внимание крайне бедственное положение семей красноармейцев, проживавших в губ., особенно пострадавших от неурожая, Президиум ВЦИК постановляет:

1. Распространить на семей красноармейцев, проживающих в районе губернии, признанных постановлением ВЦИК особенно остро пострадавшими от неурожая, право на получение дополнительной продовольственной карточки Красной Звезды.

Постановление СТО от 20/VII-21 года.

2. Поручить НКПроду по соглашению с НКСобесом в недельный срок разработать инструкцию о немедленном проведении этого постановления в жизнь и установить порядок, гарантирующий регулярные выдачи продовольствия по карточкам Красной Звезды.

Секретарь ВЦИК Енукидзе.

11. Постановление Президиума ВЦИК от 18/VIII-21 года.

В виду неурожая и неизбежно связанного с этим усиленного падежа и убоя скота, ВЦИК в целях спасения от гибели животного сырья постановляет:

1. Признать ударными все работы по заготовке животного сырья, кожи, пушнины, козовчины, щетины, волоса, шерсти, рогов и копыт в губ.: Астраханской, Царицынской, Саратовской, Трудкоммуне нем. Поволжья, Самарской, Симбирской Татреспублике, Чувобласти, Белебеевском уезде Уфимской губ. Сернурск., Краснококшайском кантонах Маробласти, Яранском, Уржумском, Советском и Малмыжском уездах Вятской губернии, Уфимском и Златоустинском уездах Уфимской губ. Оренбургской, Актюбинской, Букеевской губ., Кустанайской губ. без Кустанайского уезда

и Адабаевском уезде, Козьмодемьянском уезде Авт. Маробласти, Калмыцкой области.

2. В вышеуказанных местностях кооперации (промышленной сельско-хозяйственной и потребит.) предоставляется право свободной заготовки указанных видов животного сырья, по осуществлении чего Главное Упр. Кожевенной промышленности обязывается немедленно вступить в договорные отношения с местными кооперативными организациями и издать в семидневный срок инструкцию, регулиющую условия заготовки.

3. Обязать в указанных губерниях Губэкономсовещания немедленно выработать предельные цены и эквиваленты на все виды животного сырья (пар. 9 декрета СНК, опубликованного 1/VIII-21 г.).

4. Поручить НКЗему войти в комиссию ВЦИК помгол с ходатайством о признании необходимости отпуска особого кредита для производства заготовки животного сырья и закупки скота для гол. губ. и о проведении этого вопроса через СНК в самом срочном порядке.

12. Инструкция о порядке отчисления, учета и передачи полученных продовольственных продуктов в порядке отчисления 1 фунта с пуда по государственному и кооперативному товарообмену.

1. Отчисление 1 фунта с пуда хлеба, заготовленного в порядке товарообменных операций, как по государственному, так и не по государственным заданиям производится Губсоюзами, фактически производящими заготовки.

2. О заготовках, производящихся самостоятельно мелкими объединениями, отчисление производится Губсоюзами при выдаче разрешения на вывоз заготовленных продуктов.

3. Мелкие кооперативные объединения, заготавливающие продукты внутри губернии и не нуждающиеся в разрешении на вы-

воз, производят отчисление Губсоюзу самостоятельно и, в случае отклонения, привлекаются к ответственности.

4. Каждая кооперативная организация ведет в своих счетоводных книгах особый учет отчислений в пользу голодающих.

5. Губсоюзы представляют Центросоюзу по телеграфу десятидневные сводки о количестве поступивших продуктов.

6. Губкомиссии помощи голодающим контролируют отчисление зерна в соответствии с заготовкой. Органы Наркомпрода отправляют зерно по нарядам, утвержденным ЦК помощи голодающим.

7. Центросоюз каждые 10 дней дает Всероссийской Комиссии помощи голодающим сводку о количестве поступивших отчислений продуктов и копию этой сводки в Отдел Управления Распределения НКПрода.

8. Отчисление начать производить с 15-го августа 1921 года.

9. НКПрод и Центросоюз в течение 2-х дней по утверждении настоящей инструкции обязаны дать соответствующие распоряжения всем Губпродкомам и Губсоюзам.

Председатель ВЦИК М. Калинин.

Секретарь ВЦИК А. Енукидзе.

13. Постановление Президиума ВЦИК от 18 августа 1921 г.

Включить в число голодающих губерний следующие местности: Уфимский и Златоустинский уезды Уфимской губ.; в районе Кирреспублики: Уральскую, Оренбургскую, Актюбинскую, Букеевскую губернии, Кустанайскую губернию без Кустанайского уезда и Особый Адаевский уезд; Козьмодемьянский уезд Автономной Марийской области; Калмыцкую область. Признать подлежащими обследованию для включения в число голодающих губернии: Башрепублики, Ставропольскую г. и Вотскую область, при чем в отношении Вотской области те-

леграфно предложить поезду тов. Калинина спешно выделить и послать комиссию для обследования Вотской области и в смысле необходимости включения ее в число голодающих губерний. В случае невозможности посланной такой комиссии—предложить по прямому проводу немедленно уведомить Президиум ВЦИК. В последнем случае выделить комиссию от ВЦИК в составе представителей НКЗема, НКПрода и Центрального Статистического Управления.

Председатель ВЦИК М. Калинин.

Секретарь ВЦИК А. Енукидзе.

14. Об организации крестьянских комитетов общественной взаимопомощи.

Одной из важнейших задач Советской власти с первого момента ее существования была всемерная забота о маломощных хозяйствах. Обеспечить деревенскую бедноту всем необходимым, защитить ее от угнетения и эксплуатации со стороны кулака—таковы были основные принципы нашей работы в деревне.

При системе разверстки непосредственно вслед за нею проводилось перераспределение оставшихся продуктов внутри сел и волостей и, таким образом, слабые хозяйства обеспечивались за счет сильных, при помощи государственного принудительного аппарата.

Общее изменение экономической политики, переход от продразверстки к продналогу, естественно, привлекли за собою и отмену принудительного перераспределения продуктов, а потому необходимо было найти новые пути, по которым можно было бы, в изменившихся условиях, предохранять от развала маломощные крестьянские хозяйства.

Советская власть, идя навстречу издавна проявляющимся среди крестьянства тенденциям, особенно усилившимся за годы ре-

волюции, издала декрет о крестьянских комитетах общественной взаимопомощи.

Грозное стихийное бедствие, обрушившееся в настоящее время на громадный район Республики, делает эту задачу особенно ударной, так как комитеты взаимопомощи могут сыграть громадную роль в деле помощи голодающим.

Между тем на местах, несмотря на циркулярную телеграмму ЦКРКП и Предсовнаркома от 22/—V до сих пор еще не прониклись достаточным пониманием серьезности работы по организации взаимопомощи среди крестьянского населения и попрежнему ставят органы социального обеспечения в смысле удовлетворения их потребностей в одну из последних очередей, не укрепив до сего времени их аппаратов.

Президиум ВЦИК настоящим предлагает всем Губисполкомам:

1. Регулярно ставить доклады о работе собеза в исполкоме.
2. Привлечь к работе в руководящие коллегии собезов, а также на ответственные должности представителей губпрофсоветов (межсоюзных объединений).
3. Усилить аппарат собеза политическими и техническими работниками.
4. Привлечь к работе по организации Комитетов Взаимопомощи все могущие быть полезными в этом деле Советские органы (напр., политпросветы, отделы труда и пр.), обязав их делать о продланной ими в этой области работе доклады в исполкомы.
5. Удовлетворять потребности собеза, как органа, имеющего ударное значение в одну из первых очередей.

Настоящее письмо надлежит принять к неуклонному исполнению и о полученных результатах в 2-х недельный срок сообщить в НКСобез.

Председатель ВЦИК М. Калинин.

Секретарь ВЦИК А. Енукидзе.

25 авг. 1921 г.

15. Постановление о поручениях Красному Кресту в деле помощи голодающим.

Российскому Обществу Красного Креста поручается:

1. Все сношения с международным Красным Крестом и иностранными национальными Красными Крестами по вопросу о помощи голодающим.
2. Немедленная организация Международной кампании помощи голодающему населению России среди иностранных Краснокрестных и объединяемых им организаций путем созыва Международной Конференции Красного Креста, соответствующих обращений, печатных и устных выступлений, сбора денежных и вещевых пожертвований и др. необходимых мероприятий, осуществляемых через представительство Российского Общества Красного Креста за границей, с использованием для перевозки пожертвованных грузов госпитального тоннажа Российского Общества Красного Креста. В тех же странах, где при отсутствии Краснокрестного представительства имеются дипломатические миссии РСФСР, соответствующие мероприятия проводятся через последние; при отсутствии как тех, так и других, Российскому Обществу Красного Креста поручается, совместно с НККИД, немедленно принять всех мер к допущению в соответствующие государства представительства Российского Красного Креста.
3. Общее руководство в РСФСР деятельностью иностранных Краснокрестных организаций, в случае допущения работы их в России, участие в таковой и согласование ее с общим правительственным планом — с тем, чтобы допущение в Россию иностранных Краснокрестных организаций проходило через „Тройку“ (Литвинов, Менжинский, Семашко) и чтобы деятельность таковых протекала под контролем существующих государственных органов.
4. Организация летучих отрядов Рос-

сийского Красного Креста, скорой помощи голодающим предварительное обследование, первая медицинская помощь, призрение беспризорных, информационное инструктирование и индивидуальная помощь всякого рода.

Председатель ВЦИК М. Калинин.

Секретарь ВЦИК А. Енукидзе.

22 авг. 1921 г.

16. Об открытии эвакуации беженцев империалистической войны из голодающих губерний на Украину.

Обратиться во Всеукраинский ЦИК и СНК со следующим предложением:

Вследствие необходимости разгрузить от пришлого элемента голодающие губернии, ВЦИК просит принять беженцев империалистической и гражданской войны из Украины, находящихся в названных губерниях. Срочно сообщите, какое количество может Украина принимать еженедельно, общее число украинских беженцев в Поволжье около 20.000 человек.

Председатель ВЦИК М. Калинин.

Секретарь ВЦИК А. Енукидзе.

29 авг. 1921 г.

17. О правах и льготах Российского Общества Красного Креста при осуществлении деятельности его по оказанию помощи голодающим.

Предоставить Российскому Обществу Красного Креста право:

- а) пользоваться внеочередностью перевозок своих грузов за счет государства;
- б) иметь и использовать свои перевозные средства;
- в) распределять материальные и денежные фонды среди нуждающегося населения, пострадавшего от неурожая, и осваивать в области работы по помощи голодающим от ревизии РККИ.

Утвердить членом Комитета тов. Голубкова и ввести второго представителя от ВЦИК.

Включить представителя от НККИНотдела и предложить последнему наметить своего кандидата.

Председатель ВЦИК М. Калинин.

Секретарь ВЦИК А. Енукидзе.

18. Постановление о порядке закупки приема на хранение сельскохозяйственного инвентаря у населения районов, пострадавших от неурожая.

В целях сохранения с.-х. инвентаря, распродаваемого или оставляемого без присмотра крестьянами, уезжающими ныне мест своего постоянного жительства:

1. Организовать покупку на государственные средства с.-х. инвентаря, продаваемого крестьянам неурожайных районов.
2. Организовать прием инвентаря на хранение государственными органами за плату с выдачей нуждающимся денежных средств под принятый на хранение инвентарь тех же районах.
3. Поручить проведение указанных двух предшествующих пунктов мероприятий Наркомзему и его местным органам. Обязать НКЗем в развитие настоящего постановления издать соответствующую инструкцию в трехдневный срок.
4. Предложить НКФину впредь до выяснения размера потребных денежных средств и проведения соответствующих смет в обычном порядке, отпустить Зему авансом до 10 миллиардов руб. снабдить срочно соответствующие Губотделы денежными знаками, забронировать их за Губземотделами.

Председатель ВЦИК М. Калинин.

Секретарь ВЦИК А. Енукидзе.

19 сент. 1921 г.

19. О продвижении грузов, пожертвованных для голодающих губерний.

Ввиду имевших место за последнее время случаев чрезвычайно медленного продвижения этих пожертвований в голодающим районам населения разных районов Республики, Президиум ВЦИК постановляет:

1. Предложить Наркомпути принять необходимые меры к беспрепятственному и бесзамедлительному продвижению этих пожертвований в голодающие районы на адрес комиссии помгол.

2. Должностные лица, виновные в неисполнении настоящего постановления будут подвергаться суду Революционного Трибунала.

Председатель ВЦИК М. Калинин.

Секретарь ВЦИК А. Енукидзе.

20. Постановление о провозе грузов, пожертвованных для голодающих губерний, проезде по ж. д. лиц, сопровождающих их.

В целях облегчения отправки и перевозки по железным дорогам в местности, подверженные неурожаю пожертвований продуктами, предметами широкого потребления и домашнего обихода, Президиум ВЦИК постановляет:

1. Установить перевозку по всем железным дорогам указанных пожертвований, направляемых в адреса комиссий помгол, без платы провоза отправителями этих пожертвований.

2. Установить проезд делегаций от губернских и уездных комиссий помгол и борных проводников для сопровождения пожертвований голодающим без взимания проездной платы, по представлению соответствующих документов.

3. Установить путем междуведомственных расчетов, оплату провоза указанных

пожертвований и проезда проводников и делегатов в голодающие районы губернского учреждениями по борьбе с голодом по счетам губернских отделов связи места назначения пожертвований.

4. Проведение этого постановления поручается Наркомпути.

Председатель ВЦИК М. Калинин.

Секретарь ВЦИК А. Енукидзе.

21. Пожужение о Ц. К. Помгол.

1. В целях руководства, объединения и согласования деятельности Наркоматов и всех советских учреждений как в центре, так и на местах, в области борьбы с голодом, создается Центральная комиссия помощи голодающим при В. Ц. И. К.

2. Ц. К. Помгол В. Ц. И. К. состоит из Президиума и пленума.

3. Пленум Ц. К. Помгол В. Ц. И. К. состоит из председателя т. Калинина, зам. председателей: т.т. Каменева, Рыкова, Сидовича; членов Президиума: т.т. Лобачева, Синского, Середы, Винокурова, Гуревича; членов комиссии: т.т. Емшанова (Н.К.П.С.), Паутова (НКСО), Семашко (НКЗ), Попова (ЧКВД), Красина (ИКВТ), Карклина (НКН), Сви́дского (ЧКПрд.), Баранского (РКЧ), Шляпникова (ВЦСПС), Завадовского (НКТ), Гусева (РВСР), З. Соловьева (РКЧ), Б. Соловьева (Ц.К. НКТ) и представителя от Центросоюза.

4. Пленуму Ц. К. Помгол предоставляется право утверждения областных комиссий.

5. Ц. К. Помгол В. Ц. И. К. устанавливает план борьбы с голодом, рассматривает мероприятия различных ведомств в области помощи голодающим, наблюдает за срочным их выполнением, учитывает потребность голодающих районов и потребности для них ресурсы, изыскивает средства для борьбы с голодом и пр.

6. Все мероприятия по борьбе с голодом Ц. К. Помгол В. Ц. И. К. производит через со-

ответствующие Наркоматы и Центральные учреждения, используя аппарат последних.

7. В компетенцию президиума входит разрешение всех вопросов, связанных с делом помощи голодающим. Заседания Президиума происходят не менее раза в две недели.

8. Вопросы, не разрешенные в Президиуме, а равно принципиальные и особой важности вопросы, передаются на разрешение Пленума, имеющего заседание не менее раза в две недели.

9. Постановления Президиума и Пленума Ц. К. Помгол В. Ц. И. К., согласованные Наркоматами, обязательны для исполнения соответствующими органами. Постановления несогласованные переносятся в течение не более 48 часов для рассмотрения в С. Н. К. или В. Ц. И. К., не приводя их в исполнение.

10. Все Наркоматы и центральные учреждения обязаны давать справки и ответы, требуемые Ц. К. Помгол В. Ц. И. К., в течение 48 часов.

11. Средства на борьбу с голодом состояются из государственных ресурсов и из пожертвований внутри России и за границей.

12. Ц. К. Помгол ежемесячно представляет отчет о своей деятельности Президиуму В. Ц. И. К.

Председатель ВЦИК М. Калинин.

Секретарь ВЦИК А. Енукидзе.

20 октября 1921 г.

22. Об упорядочении дела продвижения голодгрузов.

Признавая необходимым упорядочить дело продвижения голодгрузов и устранить наблюдаемые ныне в этом деле недочеты, Президиум ВЦИК постановляет:

1. Все направляемые в голодающие местности голодгрузы адресовать исключительно Губпомголам.

2. Установить экстренность перевозки голодгрузов.

3. Обязать НКПС принимать голодгрузы вне конвенционных ограничений.

4. Возложить на НКПС введение специального контроля за продвижением голодгрузов, путем установления номерного по- вагонного учета—по отделениям и количеству — по дорогам ОКП.

5. Допустить особую оплату сверхурочного труда, связанного с контролем над срочностью переброски и своевременностью учета голодгрузов.

6. Обязать Губисполкомы, Губпродкомы отправлять голодгрузы не иначе, как при сопровождающих контр-транспорт. пятерки, составить особую инструкцию по вопросу привлечения сопровождающих для охраны голодгрузов.

7. Приравнять колодгрузами в отношении контроля и учета, адресуемые в голодающие губернии грузы других ведомств, как то медикаменты, предметы оборудования и пр., следующие в адрес Губкомголов.

8. Установить для решения дел и вопросов, вызываемых настоящим постановлением, срочность, введенную приказами ВЦИК от 19 сентября и 28 ноября с. г. № 23228/1-ю и 32618 в отношении иностранных организаций помгол.

9. Надзор за точным и неуклонным исполнением настоящего постановления возложить на образованную постановлением Ц. К. Помгол от 7 декабря контрольно-транспортную пятерку.

10. Использовать для проведения в жизнь указанных выше мер аппараты НКПС и НКПрода, не создавая специального аппарата.

11. Вызываемые настоящим постановлением расходы отнести за счет кредита, ассигнуемого НКФинном в распоряжение Ц. К. Помгол.

Председатель ВЦИК М. Калинин.

Секретарь ВЦИК А. Енукидзе.

2 января 1922 г.

23. Резолюция по докладу о помощи голодающим губерниям и о мероприятиях, принятых в связи с неурожаем.

4-я сессия В. Ц. И. К., заслушав и обсудив доклад о мероприятиях по борьбе с голодом, поразившим в нынешнем году значительную часть Республики:

1. Горячо приветствует энергию и бескорыстный подвиг, проявленный в деле помощи голодающим широкими массами рабочих и крестьян.

2. Отмечает значительные успехи первых шагов по борьбе с голодом, в особенности своевременную заготовку, переброску и распределение в голодающих губерниях свыше 12 мил. пудов семян ржи, что достигнуто соединенной работой центральных и местных, советских, партийных, профессиональных и кооперативных организаций при широкой поддержке крестьянских масс своевременно и добровольно вносивших продналог.

3. Отмечает с благодарностью, что призыв о помощи нашел должный отклик за границей в широких слоях рабочего класса и отчасти частных граждан из среды имущих классов, в частности отмечает деятельность АРА, доктора Нансена, Норвегии, Германского Красного Креста, Общества квакеров и друг.

4. Клеймит перед лицом трудящихся поведение части правительств Согласия и стоящих за их спиной магнатов международного капитала, которые на словах обещают помощь голодающим, а на деле не только затягивают какие бы то ни было реальные мероприятия, но, более того—стремятся использовать голод для новых попыток контрреволюционного вмешательства в дела России, хозяйственного закабаления русского народа и подготовки новых вооруженных выступлений против России; одобряет позицию Советского правительства, занятую им по отношению к предложению г-на Нуланса.

Признавая проведенные до сих пор в жизнь меры лишь первыми шагами в деле помощи голодающим, и притом шагами, которые устраняют только наиболее острые проявления бедствия, обрушившегося на крестьянское хозяйство Поволжья, ВЦИК постановляет:

1. Признать необходимым экстренную помощь, оказываемую до сих пор, превратить в широкую, постоянную, до нового урожая, помощь как со стороны всех советских учреждений и организаций, так и со стороны широких масс рабочих и крестьян путем постоянных добровольных отчислений и т. п.

2. Улучшение жизни детей и экстренную помощь детям голодающих районов признать задачей особенной важности.

3. Признать необходимым развитие в широких размерах руководимой Н. К. З. работы по коренному улучшению крестьянских хозяйств путем мелиорации, распространения посева засухоустойчивых растений, улучшенных приемов обработки земли и т. д. для того, чтобы крестьянское хозяйство приобрело способность успешно сопротивляться обрушивающимся на него природным бедствиям.

4. Поручить Президиуму ВЦИК следить за исполнением предшествующих постановлений, за предоставлением на указанные цели достаточных средств и за устранением всех препятствий и задержек скорейшего их выполнения.

Председатель ВЦИК М. Калинин.

Секретарь ВЦИК А. Енукидзе.

6 октября 1921 г.

24. Декрет об общегражданском налоге для оказания помощи голодающим и на усиление средств по борьбе с эпидемиями.

Для оказания помощи голодающим, для борьбы с эпидемическими болезнями и для улучшения жизни детей, находящихся на

госпожидении, ВЦИК и СНК постановляют:

Установить на 1922 г. во всех местностях РСФСР и Республик, входящих в состав Советской Федерации, общегражданский налог, на следующих основаниях:

1. Общегражданский налог взимается, за установленными изъятиями, со всего трудоспособного населения РСФСР, а именно: с мужчин в возрасте от 17 до 60 лет включительно и, с женщин, в возрасте от 15 до 55 лет включительно.

2. От налога освобождаются:

а) красноармейцы и милиционеры, состоящие на действительной службе;

б) учащиеся гос. учебных заведений;

в) лица, пользующиеся социальным обеспечением;

г) женщины, имеющие на своем попечении одного или более детей в возрасте до 14 лет или других недрудоспособных членов семьи, если они самостоятельно, без чужой помощи, ведут свое хозяйство, а также домашние хозяйки, обслуживающие семью в 5 и более человек.

3. В местностях, признанных в 1921—22 с.х. году неурожайными и обслуживаемых ЦКПомгол, от налога освобождаются сверх лиц, указанных в ст. 2, все занимающиеся сельским хозяйством жители сельских местностей, освобожденных в 1921 г. от хлебобуражного продналога.

4. Оклад государственного общегражданского налога устанавливается (в довоенном золотом исчислении):

а) для рабочих и служащих, получающих содержание до 9 разряда ставки, утвержденной ВЦСПС—50 коп., для остальных рабочих и служащих, получающих содержание свыше 9 разряда и крестьян, ведущих лично, без применения наемного труда, земледельческое хозяйство в размере 1 руб. с человека и

б) для всех остальных граждан—в размере 1 р. 50 коп. с человека, и взимается в расчетных (денежных) знаках по курсу

НКФина, существующему ко дню уплаты налога.

5. Много семейным лицам из числа указанных в пункте «а» предыдущей (4) статьи, по возбуждении ими соответствующих ходатайств, делаются скидки в размере 45 довоенных золотых копеек: на каждого ребенка в возрасте до 14-ти лет, на каждого неработоспособного члена семьи сверх первых трех малолетних детей или неработоспособных членов семьи.

6. Налог должен быть уплачен повсеместно не позднее 31 мая 1922 года. При неуплате налога к указанному сроку, на него начисляется пеня в размере 100% оклада за каждый полный или неполный просроченный месяц. При неуплате налога до 31 июля 1922 г. налог в тройном размере взыскивается принудительным порядком.

7. Подробные правила исчисления и взимания налога устанавливаются НКФинансовым и опубликовываются им во всеобщее сведение не позднее 15/II—22 г.

8. Все поступающие по каждой губернии или области суммы общегражданского налога зачисляются полностью на счет ЦКПомгол, впредь до покрытия по этому счету по каждой губернии и области сполна сумм, указанных в прилагаемой к настоящему декрету ведомости; дальнейшие поступления по каждой губернии или области зачислять в государственные доходы по смете НКЗдрава для оказания по распределению НКЗдрава, пособий Губисполкомом на местные расходы Губздравотделов по охране народного здоровья и по борьбе с эпидемическими болезнями населения.

9. Настоящий декрет ввести в действие по телеграфу.

Председатель В. Ц. И. К. М. Калинин.

Зам. председателя С. Н. К. А. Цюрупа.

Секретарь В. Ц. И. К. А. Енукидзе.

9 февр. 1922 г.

25. О мерах к улучшению постановки дела снабжения голодающих губерний.

1. Поручить ЦКПомголу принять все меры к усилению агитации о помощи голодающим.

2. Предложить НКПроду направить семенные продовольственные грузы в следующие районы: Самару, Нагую, Пугачев, Вольск, Бугуруслан и Бузулук-Обдулино, при условии гарантии Самарского губисполкома за сохранность грузов.

3. Во избежание израсходования семян на пропитание, вследствие недостатка продовольствия у населения, а) предложить НКПС и т. Эйдуку ускорить во что бы то ни стало продвижение Американских продгрузов в голодающие местности; б) немедленно направить в голодающие местности пожертвованное продовольствие; в) предложить НКПроду в месяцы посева (апрель, май) выполнить установленный им план общественного питания в голодающих губерниях полностью.

Наблюдение за срочным проведением сего пункта возложить на ЦКПомгол.

4. Поручить НКПроду в семидневный срок представить Президиуму ВЦИК сообщения о возможности выделения фуража для голодающих местностей из норм на фураж губерний благополучных и составить план переброски этого фуража. Данные уже наряды реализовать немедленно.

5. В виду крайнего недостатка лошадей в голодающих губерниях, признать необходимым образование особой комиссии из представителей Наркомвоен, Наркомпрод, ВСНХ, Наркомзема, НКПС и ЦК Транспортных рабочих для разрешения вопроса о выделении возможно большего количества грузовых машин и грузовых тракторов для перевозки семян. Комиссия должна закончить работу в трех-дневный срок. Созыв комиссии возложить на НКЗем.

6. Предложить Главкустпрому и всем Наркоматам, при распределении кредитов на заготовку тары, иметь в виду прежде всего голодающие губернии и, в частности, Самарскую губернию.

7. Обязать Главлеском за счет полученного от Наркомпрод продовольствия произвести в первую очередь полностью оплату за произведенные лесные работы в голодающих районах.

8. Предложить НКПС произвести в кратчайший срок через СНК общую смету на содержание и ремонт шоссе и грунтовых дорог. По утверждении сметы, немедленно выделить 2.000.000.000 руб. советскими знаками на содержание работы по Самарской губернии.

Распределение кредита по ремонту дорог в голодающих губерниях произвести НКПС совместно с ЦКПомгол.

9. Предложить ЦКПомгол распределить 400.000 руб. золотом между голодающими губерниями на организацию общественных работ.

Предложить комиссии согласовать с Главлеском и ГУТ вопрос о возможности перечисления заготовки 50.000 кубов дров на голодающие губернии, сократив заготовку на то же количество в губерниях благополучных.

Председатель В. Ц. И. К. М. Калинин.

Секретарь В. Ц. И. К. А. Енукидзе.
12 фев. 1922 г.

26. Об изъятии церковных ценностей для реализации на помощь голодающим.

В виду неотложной необходимости спешно мобилизовать все средства страны, могущие послужить средством спасения погибающего от голода населения Поволжья и для обсеменения полей, ВЦИК, в дополнение к декрету от 2/1—22 г., об изъятии музейного имущества, постановляет:

1. Предложить местным советам немедленно изъять из церковных имуществ, пе-

реданных в пользование группам верующих всех религий по описям и договорам все драгоценные предметы из золота, серебра и камней, изъятие коих не может существенно затронуть интересы самого культа, и передать в органы НКФина со специальным назначением в фонд ЦКПомгол.

2. В целях планомерного проведения этого мероприятия, организации точного учета и передачи органам НКФина, по особому учету для ЦКПГ вышеуказанных ценностей, образовать в каждой губернии комиссию в составе ответственных представителей Губисполкома, Губкомпомгола и Губфинотдела под председательством одного из членов ВЦИК.

3. Пересмотр договоров и фактическое изъятие драгоценных вещей производить с обязательным привлечением групп верующих, в пользование коих вышеуказанное имущество было передано.

4. Изъятие имущества поступают в особый фонд и на особый учет и обращаются исключительно на нужды помгола, в порядке, указанном особой инструкцией, выработанной ЦКПомгол по соглашению с НКФинном.

5. ЦКПГ о всех ценностях, поступивших из церковных имуществ, и их расходовании, публикует периодически в печати причем в местной печати публикация должна содержать подробный перечень ценностей, изъятых из местных храмов, молелен, синагог и т. д., с указанием названий этих храмов.

6. В развитие настоящего постановления ЦКПГ, по соглашению с НКФинном и НКЮстом, издает инструкцию, точно определяющую порядок изъятия, передачу в органы НКФина и реализацию ценностей изымаемых из церковных имуществ.

Председатель В. Ц. И. К. М. Калинин.

Секретарь В. Ц. И. К. А. Енукидзе.
16 фев. 1922 г.

27. Постановление о помощи обсеменению полей семей красноармейцев к весне 1922 года.

Учитывая тяжелое положение с обсеменением полей семей красноармейцев к предстоящей весенней кампании и необходимость реальной помощи им, в честь 4-х летней годовщины Красной Армии, Президиум ВЦИК постановляет:

1) Признать заявку НКЗема на семена для семей красноармейцев в количестве 1.053.000 пуд. подлежащей удовлетворению.

2) Обязать НКПрод выделить означенное количество из государственных ресурсов, компенсировать себя таким же количеством семзерна, поступающего из-за границы в счет произведенной там закупки не поспеющего к посеву.

3) Удовлетворение произвести путем бронировки семян на месте, где же таковых не окажется, предложить НКПроду произвести переброску.

4) Предложить НКЗему предписать голодающим губерниям, получающим семзерно, о выделении семян для полей красноармейцев преимущественно перед остальным населением.

Председатель В.Ц.И.К. М. Калинин.

Секретарь В.Ц.И.К. А. Енукидзе.
23 фев. 1922 г.

28. О мерах широкого повсеместного распространения декрета об общегражданском налоге.

Циркулярное распоряжение.

Во исполнение декрета Президиума ВЦИК от 9 февраля с. г. об общегражданском налоге, Президиум ВЦИК предлагает:

1. Принять срочные меры к широкому распространению как самого декрета, так и объяснений причин, вызвавших необходи-

мость общегражданского налога, для чего широко опубликовать означенный декрет, сопроводив его популярным разъяснением как в отношении размеров обложения, так и порядка взимания налога.

Главным образом, обратить внимание, чтобы декрет стал широко известен сельскому населению.

Декрет с разъяснительным воззванием должен быть напечатан в большом количестве экземпляров и широко распространен среди населения.

Использовать всякие собрания, органы печати и т. д. для агитации и популяризации налога.

2) Немедленно организовать, с обязательным привлечением органов НКФина, аппарат содействия по сбору налога.

3) Возложить на Отдел Управления через органы Милиции обязанность всемерно содействовать сбору налога в порядке, указанном в декрете и в инструкции, издаваемой НКФинном.

4) Принять меры к тому, чтобы аппарат как по сбору налога, так и по содействию был срочно налажен, и сотрудники его отнеслись к этому с должным вниманием и серьезностью.

Председатель В.Ц.И.К. М. Калинин.

Секретарь В.Ц.И.К. А. Енукидзе.

2 марта 1922 г.

29. Об использовании автотранспорта для обслуживания нужд семенной кампании.

Учитывая исключительно тяжелое положение голодающих районов в связи с необходимостью срочно организовать разверстку и доставку семзерна для засева яровых, при почти полном отсутствии гужтранспорта, — Президиум В.Ц.И.К. предлагает принять к неуклонному руководству нижеследующее:

1. Местные Губисполкомы используют через свои Транспортные Отделы и Тран-

бюро ГубЭКОСО, весь без исключения автотранспорт, находящийся на территории их губерний, независимо от ведомств, коим таковой принадлежит, и от органов, коим таковой подчиняется.

2. Губисполкомам вменяется в обязанность принять все зависящие от них меры ремонтными и эксплуатационными материалами своих транспортных отделов, для поддержания в должном состоянии и улучшения работоспособности местных авто и гужесредств.

3) Прибывающие в пределы губернии грузовые автоотряды, автоколонны и отдельные грузо-машины всех без исключения ведомств, оставаясь в административно-техническом подчинении, а так же на снабжении подлежащих ведомств, работают по оперативным заданиям семтроек, под наблюдением и контролем транотделов подлежащих Губисполкомов.

4. Президиум В.Ц.И.К. возлагает на Губисполкомы всю ответственность за своевременное принятие необходимых мер и максимальное использование всех возможностей для успешной развозки и своевременной доставки семзерна.

Председатель В.Ц.И.К. М. Калинин.

Секретарь В.Ц.И.К. А. Енукидзе.

27 февр. 1922 г.

30. Об использовании автотранспорта для обслуживания нужд семенной кампании.

1. Циркулярным письмом обязать все местные Губисполкомы обратить должное внимание на использование автотранспорта на местах для обслуживания нужд семенной кампании.

2. Предложить Наркомпроду на основании соглашения, достигнутого между Наркомпродом и военным ведомством о выделении необходимого количества автотранспорта, представить гарантии, что автомашины пойдут не за счет семенных грузов.

3. Обязать военное ведомство в кратчайший срок перебросить на места две колонны авто-машин, а также приступить к выяснению возможности переброски большего количества машин.

4. Поручить ЦУМТ'у выяснить количество находящихся в его распоряжении ремонтных средств для автомашин и немедленно приступить к переброске таковых.

Что касается ремонтных средств других ведомств, то поручить ЦУМТ'у выяснить их количество совместно с представителями ведомств в 5-дневный срок и доложить Президиуму.

5. Обязать ВСП в трехдневный срок установить норму вагонов для переброски автомашин не за счет семенных грузов с тем, чтобы эти грузы были направлены в самом срочном порядке к месту назначения.

6. Предложить т. Аванесову и Смидовичу выяснить вопрос о возможности закупки ремонтных средств для автотранспорта за границей.

Все мобилизованные для развозки семенного зерна машины со всем обслуживающим их персоналом остаются на все время семенной кампании в ведении и на содержании выделяющих их ведомств, выполняя работу по заданиям местных губсемтроек.

7. Поручить центральной семтройке в недельный срок окончательно установить по соглашению с ЦУМТ'ом, Наркомпродом и Наркомвоен план распределения автотранспорта по участкам голодающих губерний.

8. Предложить Наркомпроду, ГВИУ и ЦУМТ'у в трехнедельный срок представить в Малый Совнарком сметы на дополнительные расходы, вызываемые исполнением настоящего постановления по мобилизации автотранспорта, а Малому Совнаркому — в таковой же срок рассмотреть означенные сметы и представить необходимые кредиты с немедленным обеспечением дензнаками.

Примечание. При составлении сметы необходимо учесть полное обеспече-

ние материалами и средствами работы автотранспорта на весь период весенней семенной кампании, а также полное удовлетворение продовольствием, спецодеждой и жалованьем работников мобилизованного автотранспорта.

Председатель В.Ц.И.К. М. Калинин.

Секретарь В.Ц.И.К. А. Енукидзе.

23 февр. 1922 г.

31. Об объявлении благодарности Сибири за выполнение полностью Продналога и за помощь голодающим.

Сибирь, принявшая на себя в свое время значительную часть тяжести борьбы с белогвардейщиной за рабоче-крестьянскую власть, теперь приняла на себя не менее значительную долю участия в деле восстановления хозяйственной жизни в Республике и оказания помощи голодающему населению неурожайных губерний. Большинство губерний Сибири выполнило налог в 100%. ВЦИК от своего имени и от имени голодающих губерний Поволжья считает своей обязанностью, перед лицом трудящихся всей России, отметить гражданскую доблесть и самоотверженность сибирского крестьянства, умеющего в тяжелые для Республики моменты связывать свои интересы с интересами всех трудящихся, а также выразить благодарность продработникам Сибири и всем советским учреждениям, принимавшим участие в налоговой кампании, за проявленное ими понимание стоящих перед рабоче-крестьянской Республикой задач и энергичную деятельность.

Председатель ВЦИК М. Калинин.

Секретарь ВЦИК А. Енукидзе.

16 марта 1922 г.

32. О принятии мер к скорейшему поступлению общегражданского налога.

ВЦИК 9 фев. ввел общегражданский налог на нужды помгол и борьбы с эпи-

демиями. Последний срок платежа налога 31 мая. Поступление налога идет крайне слабо. Налог является главнейшим денежным источником помгол. Президиум ВЦИК предлагает всем Губисполкомам, Обисполкомам и ЦИК Союзных Республик принять все меры к скорейшему выполнению налога и покрытию его 100% к 1-му июня. Используйте все советские органы, комиссии помгол, комитеты взаимопомощи, агитаппараты. Сугубое внимание обратите на деревню. С рабочих и служащих взимайте налог через предприятия и учреждения согласно правил о взимании налога.

Председатель ВЦИК М. Калинин.

Секретарь ВЦИК А. Енукидзе.

24 апреля 1922 г.

33. Постановление о признании кабальных сделок на хлеб недействительными.

Признавая необходимым освободить земледельческое население от исполнения обязательств по кабальным сделкам на хлеб, в которые оно вынуждено было вступить под влиянием голода, Всероссийский Центральный Исполнительный Комитет и Совет Народных Комиссаров постановляют:

1. Объявить недействительным нижеследующие виды заключенных в 1921 г. и 1922 г. сделок, по коим обязанной стороной являются земледельцы.

а) Сделки, по коим должник в погашение займа обязуется предоставить займодавцу не точно определенное в сделке количество хлеба или сумму денег, за урожай с определенного участка земли, если полученная ссуда ниже определенной десятичной ставки, устанавливаемой областными и губернскими исполкомами.

б) Сделки, по коим выданные ссуды погашаются хлебом, стоимость которого в переводе на золото по курсу государст-

венного банка превышает более, чем на 50% стоимость выданной ссуды в момент заключения сделки в переводе на золото, а для ссуд, выданных государственными, кооперативными и другими общественными организациями—более чем на 25%.

Примечание. Указанные в настоящей статье сделки не действительны, в какую бы форму они облечены не были (ссуды, запродажи урожая, хлеба на корню и т. п.).

2. По всем, объявляемым недействительными согласно § 1, сделкам, сторона, получившая ссуду, обязана вернуть ее в размере, не более допускаемого п. «б» § 1-го.

3. Займодавцы, которые будут требовать исполнения, или примут исполнение по кабальным сделкам в размере, превышающем предусмотренный предыдущим пунктом, подлежат уголовной ответственности за ростовщичество (ст. 193 уголовного кодекса).

4. Настоящее постановление не лишает права обязанную сторону обращаться в суд с просьбой о расторжении сделки или о прекращении ее действия на будущее время, согласно п. «в», ст. 1, постановления 3-й сессии ВЦИК об основных имущественных правах.

5. Обязать все местные областные и губернские исполкомы в двухдневный срок по получении настоящего постановления широко распубликовать его, а также установить предусмотренные п. 1 подешатинные ставки.

6. Настоящее постановление распространяется на все договорные и автономные республики и области.

Председатель ВЦИК М. Калинин.

За председателя СНК А. Цюрупа.

Секретарь ВЦИК А. Енукидзе.

3 июля 1922 г.

34. Постановление о реэвакуации беженцев голодающих местностей.

Вследствие того, что реэвакуация голодающих ложится тяжелым бременем на голодающие губернии, внося дезорганизацию в дело помощи голодающим, создавшимся на местах, и принимая во внимание невозможность в настоящий момент при ненадежности транспорта, средствами государства перебросить сотни тысяч голодающих, что может вызвать развитие эпидемии, предложить Сибревкому, Турцику, Вуцику, Кирцику, в отношении Семипалатинский и Акмолинской губерний, Край ЭКОСО юго-востока в отношении Терской области, Горской и Дагестанской республик, Азцику, Витебскому ГИК, Гомельскому ГИК, Белцику, Смоленскому ГИК, Вологодскому ГИК, Новгородскому ГИК, Брянскому ГИК, Орловскому ГИК, Тульскому ГИК, озаботиться устройством голодающих на нынешнем их местопребывании (представление заработка и проч.) в случае невозможности для таковых уехать на собственные средства или при содействии органов Центрэвака и Компомголов, согласно постановлению ЦКПГ от 17/VI—1922 года.

Председатель ВЦИК М. Калинин.

Секретарь ВЦИК А. Енукидзе.

6 июля 1922 г.

35. Постановление о создании постоянного фонда для оказания содействия крестьянским хозяйствам.

В целях восстановления крестьянского хозяйства, разоренного неурожаем 1920 и 1921 г.г., расширения его посевных площадей, являющихся основой крестьянского благополучия, в целях создания постоянного фонда для оказания содействия крестьянским хозяйствам и в видах укрепления дальнейшего укрепления союза рабочих и крестьян, ВЦИК и СНК постановляют:

1. Из резервного фонда республики образуемого за счет возврата прежде выданных семенных ссуд, и за счет других поступлений хлеба в распоряжение государства, находящегося в распоряжении СТО предписать СНК выделить специальный фонд для выдачи семенных ссуд на восстановление и расширение крестьянских хозяйств в размере 500 миллионов пудов хлеба в переводе на ржаные единицы.

2. Этот специальный фонд находится в ведении НКЗема.

3 авг. 1922 г.

36. Постановление о предстоящей семенной кампании.

Для успешного завершения дела помощи голодающим и восстановления крестьянского хозяйства согласно директивам всероссийских съездов советов, Президиум ВЦИК и Совнарком 21-го июля с. г. постановили отпустить 30.000.000 пудов семян для создания семенного фонда. Из означенного количества 14.700.000 пудов семян должно быть использовано для проведения озимой севкампании текущего года. Для проведения означенной кампании остался чрезвычайно краткий срок, который требует от всех хозяйственных органов республики чрезвычайного напряжения всех сил и средств.

Для успешного проведения означенных мероприятий Президиум ВЦИК постановляет:

1. Работу по проведению озимой семенной кампании признать работой чрезвычайной государственной важности.

2. Обязать все наркоматы, все центральные и местные учреждения рассматривать вопросы, связанные с семенной кампанией в порядке безусловной срочности в течение 48 часов и оказывать полное содействие проведению в жизнь принимаемых мер.

3. Обязать НКПС обеспечить семенные

перевозки потребным количеством подвижного состава из вагонов 1-й категории, дающих возможность перевозить семена без тары с правом для внутри губернских перевозок, замены вагонов 1-й категории вагонами 2-й категории с возложением ответственности на НКПС в случае непринятия им мер предотвращения порчи и пропажи семян.

4. Обязать НКПС в суточный срок дать распоряжение всем своим местным органам о беспрепятственном приеме семенных грузов, а равно о выдаче таковых без взыскания наличных денег, в порядке безденежных перевозок, и без взыскания всех дополнительных сборов, причитающихся НКПС.

5. Обязать Наркомфин и НКРКИ принять к срочному рассмотрению сметы представленные Наркомпродом, Наркомземом, и НКПС на кредиты, испрашиваемые для нужд семкампании, и изыскать источники их покрытия. Срок рассмотрения и утверждения смет, а также изыскания источников для покрытия кредитов не должен превышать в общей сложности 5 суток.

6. Обязать Наркомфин до установления источников покрытия расходов по семенной кампании (п. 5 сего постановления, немедленно отпускать на означенные расходы из фонда (назначенного постановлением Совнаркома от 18-го июля на нужды сельского хозяйства) авансом суммы в размере 50% смет на оплату услуг Наркомпути, а также Наркомпочтеля и других ведомств. Обязать Наркомфин выделить лицо, персонально ответственное за своевременное и точное исполнение распоряжения об отпуске кредитов и доставке таковых на места.

7. Обязать Наркомпочтеля и беткомтеля беспрепятственно принимать и передавать все телеграфные распоряжения по семкампании от уполномоченных на то органов в количестве 5000 слов в сутки семкампании, а равно предоставить тем же органам, право обмена телеграфными записками, в исклю-

чительных же случаях—право вызова по прямым проводам.

8. Обязать Наркомпуть принять особые меры по охране семгрузов в пути с возложением на него ответственности за несвоевременное или недостаточное проведение таковых. Означенное постановление ввести в действие по телеграфу.

Председатель ВЦИК М. Калинин.

Секретарь ВЦИК А. Екунидов.

17 авг. 1922 г.

37. Постановл. о ликвидации ЦК Помгол.

Со сбором нового урожая непосредственная острота голода притупилась; отпала та чрезвычайность и экстраординарность мер борьбы с острым проявлением голода.

В настоящий момент главная задача должна быть перенесена на ликвидацию последствий голода, как-то: содействие восстановлению разрушенных хозяйств, беженцам голода, бесхозяйственникам, с обращением особого внимания на помощь инвалидам войны, труда, голода и беспризорным детям.

Посему Президиум ВЦИК постановляет:

1. Учрежденную от 21-го июля 1921 года Центральную Комиссию Помощи Голодающим при ВЦИК и ее местные органы распустить к 15-му октября сего года.

2. Для ликвидации последствий голода образовать при ВЦИК комиссию в составе: председателя—тов. Калинина и членов от ВЦИК: Винокурова и Смидовича.

Поручить названной комиссии совместно с ЦК Помгол выработать положение о формах организации и ее деятельности.

3. Все средства и обязательства ЦК Помгол и ее местных органов передать вновь учрежденной комиссии.

Председатель ВЦИК М. Калинин.

Секретарь ВЦИК А. Енукидзе.

7 сент. 1922 г.

38. Циркуляр о роспуске местных органов Помгол.

Всем Обл., Губисполкомам и ЦИК. Автономных и Союзных Республик. Всем Комиссиям Помгол.

Согласно постановления своего от 7-го сентября с/г. Президиум ВЦИК предлагает:

1. Распустить к 15 октября с/г. все местные Комиссии Помгол автономных и союзных республик, областные, губернские, уездные, волостные и др.

2. До 17 октября с. г. работу помгол продолжать, выполняя лежащие на компомголах обязательства.

3. Сборы пожертвований, отчислений, налогов и пр. продолжать, передав к 15 октября с. г. весь финансовый аппарат учрежденным Комиссиям Последгол.

4. В районах, пострадавших в 1921 г. от голода, оставшиеся по ликвидации Компомгол средства, по проверке их РКИ, передать к 15 октября с. г. вновь учрежденным Комиссиям по борьбе с последствиями голода. В благополучных районах 50% имеющихся средств немедленно переслать в Финотдел ВЦИК на текущий счет ЦК Помгол ВЦИК, а остальные 50%, за покрытием обязательств, передать к 15 октября с. г., по проверке РКИ, вновь учрежденным Комиссиям Последгол.

5. Детские, беженские и др. учреждения, содержимые за счет Компомгол, передать в Комиссию Последгол.

6. Привязку голодающих районов к благополучным отменить с 15 сентября с. г.

Председ. ВЦИК и ЦК Помгол

М. Калинин.

За Секретаря ВЦИК Т. Сапронов.

39. Постановление по филателии.

В целях оказания помощи голодающим и улучшения жизни детей, ВЦИК и СНК постановляют:

1. Передать ЦК Последгол при ВЦИК все имеющиеся в госорганах РСФСР запасы по филателии, за исключением музейного фонда в необходимом количестве и предоставить исключительное право для реализации их в пользу голодающих и на улучшение жизни детей.

2. Установить специальный сбор в пользу голодающих и на улучшение жизни детей при заграничном обмене коллекционерами филателистического материала (в единичных экземплярах) стоимость не свыше 500 руб. золотом по каталогу в размере от 100 до 1000 руб. дензнаками образца 1922 года.

3. Разрешить ЦК Последгол при ВЦИК с этой целью выпуск разрешительных марок, свидетельствующих об уплате специального сбора в пользу голодающих и на улучшение жизни детей, для наклейки на почтовые отправления за границу и обратно с вложением в них филателистического материала в пределах установленной нормы и стоимости.

4. Подтвердить постановление ЦК Помгол при ВЦИК от 30 марта 1922 года о марочных пожертвованиях и предложить всем заинтересованным ведомствам оказывать ЦК Последгол при ВЦИК самое широкое содействие, согласуя с нею в отношении филателии свою деятельность.

5. Поручить ЦК Последгол при ВЦИК по соглашению с НКПТ и НКВТ разработать соответствующие инструкции и озаботиться скорейшим проведением в жизнь настоящего постановления.

6. Все вышедшие до сих пор постановления и распоряжения в связи с филателией, находящиеся в противоречии настоящему, отменяются.

Председатель ВЦИК М. Калинин.

За Председателя СНК А. Рыков.

За Секретаря ВЦИК Т. Сапронов.

21 сент. 1922 г.

40. Постановление о предоставлении ЦКПомголу средств из поступлений по общегражданскому налогу.

1. Признать необходимым, чтобы на недо-выполнение к 1 июля отдельными губер-ниями суммы контингента плательщиков, установленные по ведомости, была начис-лена на эти губернии соответствующая пе-ня в размере, предусмотренном декретом о целевом налоге, каковые начисления дол-жны поступить в фонд ЦКПГ ВЦИК.

2. Обязать управление налогов и дохо-дов, а равно и губисполкомы принять все меры к обязательному привлечению всех под-лежащих налогу плательщиков.

Председатель ВЦИК М. Калинин.

За секретаря ВЦИК Т. Сапронов.

28 сент. 1922 г.

41. Положение о Центральной Комиссии по борьбе с последствиями голода.

Постановление ВЦИК.

1. В целях содействия восстановлению разрушенных хозяйств и для оказания по-мощи необеспеченным категориям насе-ления, особенно инвалидам войны, труда и голода, и беспризорным детям, в первую очередь, в пострадавших от голода райо-нах—учреждается на основании постано-вления Президиума ВЦИК от 7 сентября с. г. при ВЦИК Всероссийская Централь-ная Комиссия по борьбе с последствиями голода (ЦК ПОСЛЕДГОЛ), открывающая свою деятельность с 15-го октября 1922 г.

2. Названная комиссия ВЦИК состоит под председательством тов. Калинина и двух заместителей: т.т. Винокурова и Сми-ловича, в составе ответственных предста-вителей от нижеследующих учреждений: по 1-му от Госплана, Наркомзема, Нарком-прода, деткомиссии ВЦИК, Всерокомпома Межрабпомгола, Наркомнаца и 2-х от ВЦСПС.

3. Для осуществления целей, указанных в п. 1, ЦКПоследгол проводит следующие задачи:

а) устанавливает размер последствий го-лода, выявившихся на сокращении в быв-ших урожайных местностях: площади по-сева, рабочего скота, мертвого инвентаря и промышленности.

б) определяет количество нуждающихся в помощи: голодбеженцев, бесхозьяствен-ников, пострадавших рабочих, осиротев-ших детей, инвалидов войны, труда, го-лода и проч.

в) содействует восстановлению разру-шенного с. х. голодбеженцев и бесхозья-ственников отпуском на льготных условиях семенного материала, рабочего скота, ору-дий производства, денежных средств и др.

г) обращает усиленное внимание на по-мощь: осиротевшим детям, инвалидам войны, труда и голода и пострадавшим рабочим—выделением части своих материальных ре-сурсов на: детские учреждения, борьбу с детской беспризорностью, инвалидные учре-ждения, протезную и другую помощь ин-валидам и помощь безработным.

д) способствует организации: обществен-ных работ, кустарных производств и вос-становлению промышленности в местах важнейшего сельско-хозяйственного или промышленного значения и острой нужда-емости населения.

е) руководит, согласует и объединяет деятельность наркоматов, центральных со-ветских учреждений и всех общественных организаций, работающих в области борьбы с последгол, а также рассматривает и утверждает их планы оперативных зада-ний.

4. Заседания ЦКПоследгол происходят не реже одного раза в неделю.

5. Все решения ЦКПоследгол, согласо-ванные с наркоматами, считаются оконча-тельными и приводятся в исполнение не-медленно, а те из постановлений, по ко-торым заявлено несогласие, переносятся на

срочное рассмотрение Президиума ВЦИК и СНК.

6. Все наркоматы и учреждения обя-заны давать справки, ответы и пр., тре-буемые ЦКПоследгол в течение 48 ча-сов.

7. Средства ЦКПоследгол образуются: из остатков всех средств, принадлежащих ликвидированным органам помощи голода-ющим в центре и на местах, государствен-ных фондов, ассигнуемых на ликвидацию последгол, сборов и налогов, а также добровольных отчислений и пожертвова-ний, производимых как внутри страны, так и за границей.

8. На местах образуются местные ко-миссии последгол, состав и деятельность которых устанавливается особым положе-нием. В союзных республиках ЦКПослед-голы образуются по плану ЦКПоследгол ВЦИК.

Председатель ВЦИК М. Калинин.

За Секретаря ВЦИК Т. Сапронов.

28 сент. 1922 г.

42. Обращение ВЦИК о ликвидации ЦКПГ.

Летом минувшего года, в обширном районе Поволжья, Приуралья, Кавказа, Крыма и ча-сти Украины засуха уничтожила почти все посевы.

Этому стихийному бедствию подверглись 18 губерний, областей и союзных республик и 5 губерний Украины с населением 37.621.000 человек, что составляет около 30% всего на-селения Р. С. Ф. С. Р. К концу зимы и на-чалу весны голод охватил более 22 милли-онов человек, т.-е. более 1/3 населения Рес-публики.

Плодороднейшие районы, бывшие всегда житницей России, не только не дали хлеб-ных излишков, но в значительной части не собрали и семян и дали дефицит более 200 миллионов пудов.

Р. С. Ф. С. Р. оказалась перед новым ог-ромным голодным фронтом, охватившем ее полукольцом с Востока и Юга. Перед лицом нового врага были мобилизованы все силы Рабоче-крестьянского государства. Партий-ные, государственные и профессиональные органы, общественные организации и все честные граждане были призваны на борьбу с голодом и помощь голодающим.

Чтобы избежать катастрофу в будущем году, государством было отправлено 14.900.000 пудов семян для озимого посева и 38.989.000 пуд. для ярового и свыше 4 миллионов пуд. семенного картофеля. Послано было около 26.700.000 пудов хлебопродуктов на Гос-снабжение и общественное питание голода-ющих. Организованы были для голодающего населения общественные работы: лесозагото-вительные, мелиоративные, кустарные, на что истрачены сотни миллиардов рублей; оказано было всемерное содействие голодающим кре-стьянам в приобретении ими хлеба в благо-получных районах, путем товарообменных операций. Для разгрузки голодрайонов от масс голодающих было эвакуировано в уро-жайные места около 900.000 взрослых и детей. В голодных районах усилена была помощь беспризорным детям и семьям красноармей-цев и медико-санитарная помощь. На все го-сударственные нужды в голодный период было отправлено около 39 триллионов руб-лей дензнаков.

Кроме того, введены были специальные го-лодналоги, давшие более 7 триллионов руб-лей; из'яты, для помощи голодающим, цер-ковные ценности, которые частично уже реализованы на сумму в 8 триллионов руб. и обращены на покупку хлеба, продоволь-ствия, рабочего скота и сельско-хозяйствен-ных машин.

Рядом с государственной помощью—красно-армейцы, рабочие, служащие и крестьяне, развернули широкую помощь. По 1-ое сен-тября с.г. собрано пожертвований: 7.244.700 п. хлебом, 3.100.229 пуд. проч. продоволь-

ствия и 7 триллионов, 62 миллиарда рублей лезенками.

Голод в России нашел отклик и за-границей, — к сожалению, не везде, но все же довольно широко. Многочисленные заграничные организации: Американская АРА, О-ва Американских друзей сов. рос. Нансена, Межрабпомгол, Дальне-Восточная республика, О-во Квakers, Шведский и Германский Красные Кресты, Амстердамское объединение профсоюзов и др. довольно широко развернули помощь голодающим. Одна АРА ввезла в Россию около 30 милл. пудов продовольствия, одежды, медикаментов.

В результате чрезвычайных мер, голод был сломлен. 10.480.000 десятин было засеяно в Поволжье и в Крыму, более 14 милл. человек голодающих накормлено и спасено от голодной смерти и пораженные голодом районы опять возвращены к жизни.

Приступая в настоящее время со сбором урожая к ликвидации органов помощи голодающим, Президиум ВЦИК и ЦКПомгол приносит благодарность всем государственным, профессиональным и общественным организациям и частным лицам, принимавшим участие в борьбе с голодом, особенно отмечая успешно выполненную гигантскую работу НКПрода и НКПС по снабжению и переброске семян и продовольствия в голодающие районы.

Президиум ВЦИК и ЦКПомгол ВЦИК особую благодарность приносят красноармейцам, собравшим для голодающих одним продовольствием около $\frac{1}{2}$ милл. пудов, профессиональным союзам рабочих и служащих, собравшим одними деньгами 4 трилл. рублей, и крестьянам, пожертвовавшим значительную часть из собранных 7,2 милл. пудов хлеба. Из профсоюзов Президиум ВЦИК и ЦКПомгол не может

не отметить грандиозной работы, проделанной Цектраном, как по переброске семян и продовольствия в голодающие губернии, так и по сбору пожертвований. Из заграничных организаций необходимо отметить большую работу, проделанную Американской организацией помощи (АРА) и организацией Нансена, руководителям которых д-ру Ф. Нансену и г. Хаскелю—ВЦИК и ЦКПомгол приносят благодарность.

Особую признательность за братскую помощь выражает ВЦИК и ЦКПомгол международному пролетариату в лице Международного Рабочего Комитета помощи голодающим, впервые вступивших на путь производственной помощи голодающим районам и собравших за границей до 1 миллиарда марок, закупивших и доставивших в Россию около 700.000 пудов продовольствия, с.-х. орудий и др.

Со сбором нового урожая отпали острые проявления голода. Однако, голод оставил зияющие раны, на пострадавших от неурожая районах остались последствия голода, которые необходимо ликвидировать. Необходимо восстановление разрушенных хозяйств; необходима помощь голодным беженцам, бесхозяйственникам, инвалидам и беспризорным детям. Кроме того, некоторые районы, слабо обсеменившиеся и собравшие небольшой урожай, нуждаются в новой помощи.

В виду этого, распуская к 15/X—1922 г ЦКПомгол и его местные органы, ВЦИК учреждает в центре и на местах новую комиссию по борьбе с последствиями голода, которая обращается с просьбой ко всем гражданам прийти на помощь в ее работе.

Председатель ВЦИК М. Калинин.

Секретарь ВЦИК А. Енукидзе.

ФИНАНСОВЫЙ И МАТЕРИАЛЬНЫЙ ОТЧЕТ

ЦК Помгол ВЦИК за время с начала кампании по 1-е октября 1922 г.

Финансовый отчет по денежным фондам ЦКПомгол ВЦИК за время с начала кампании по 1-е января 1922 г.

№№ по порядку.	П Р И Х О Д.	В совет. вал. Дензнаками вып. 1921 г.	№№ по порядку.	Р А С Х О Д.	В совет. вал. Дензнаками вып. 1921 г.
	Денежные фонды ЦКПГ:		1	Меленховскому Коопсоюзу на заготовку карт.	400.000.000
1	Пожертвования	—	2	Самарскому Коопсоюзу	1.150.000.000
2	Сметные ассигнования	—	3	Центросоюзу на заготовку овощей	1.600.000.000
			4	ЦКПГ Татреспубл.	500.000.000
	I. Пожертвования.		5	Центросоюзу на закупку продов.	4.000.000.000
	а) в Центре.		6	Прочие выдачи	534.559.567
1	Перечислено со счета Всерокомпомгол . . .	1.406.385.972		Займообразно Секции по спасению Животноводства при НКЗ	500.000.000
2	От Глав. конторы Известия ВЦИК	804.539.239		В с е г о	8.684.559.567
3	Кооперативн. отдела Нарбанка	958.510.976		Сальдо на 1-е января 1921 года	1.936 853.545
4	Петроградск. Губком	400.000.000			
5	НКПС	11.616.504			
6	ВСНХ	122.645.205			
7	Моск. Рауспирт	112.475.000			
8	Учрежден. Военведа	50.865.386			
9	От разн. Компомгол и Финотделов	4.714.214.954			
10	Отчисления сотрудников ВЦИК	89.089.518			
11	От разных лиц и учр.	1.950.800.358			
	И т о г о	10.621.143.112		И т о г о	10.621.143.112

№№ по порядку.	П Р И Х О Д.	В совет. вал. Дензнаками вып. 1921 г.	№№ по порядку.	Р А С Х О Д.	В совет. вал. Дензнаками вып. 1921 г.
	II. Сметные ассигнования. Для ЦКПГ открыт кредит на 1921 г.			Выдано:	
1	На содержание личного состава	389.035.776	1	На орграсход	2.463.821.950
2	На орграсходы	3.252.892.224	2	Центросоюзу на закупку овощей	3.300.000.000
3	На культурно-просветит. цели	420.072.000	3	Центроэваку на обслуживание беженцев . .	1.740.000.000
4	На заготовку овощей	5.000.000.000	4	Компомгол Голодрайонов на расходы по охране грузов	735.000.000
5	На ноябрь отпущено	25.000.000.000	5	Содержание личного состава	28.450.000
6	На декабрь отпущено	21.800.000.000	6	Переведено в голгубернии	20.000.000.000
7	Тоже — на охрану голодгрузов	3.200.000.000	7	Выдано для АРА	27.300.000.000
8	Открыт кредит на организацию дешевого пи- тания в голодрайонах 37.608.568.000		8	Секции по спасению животных	1 700.000.000
	Из них выдано Нарком ЦКПГ	19.000.000.000		Выдано Центросоюзу на организацию плат- ного дешевого питания в голодрайонах	19.000.000.000
				И т о г о	76.267.272.059
				Сальдо на 1-е января 1921 г. сдано в доход казны	1.794.727.941
	И т о г о	78.062.000.000		И т о г о	78.062.000.000

I. Общегражданский налог.

№№ по пор.	П р и х о д.		№№ по пор.	Р а с х о д.	
		Дензнак. 1922 года.			Дензнак. 1922 года.
	I. Н а л о г и:			I. Общегражданский налог.	
	А) Общегражданского налога должно поступить в сумме			Оставлено на местные нужды целиком:	
		742.500.000			
	В счет означенной суммы поступило от Наркомфина:				
1	На январь	2.253.120	1	По Ставропольской губ.	9.100.000
2	„ февраль	17.736.894	2	„ Екатеринославской	12.600.000
3	„ март	3.495.945	3	„ Донецкой	22.700.000
4	„ апрель	48.488.748	4	„ Запорожской	11.800.000
5	„ май	80.248.747	5	„ Николаевской	13.900.000
6	„ июнь	97.210.585	6	„ Одесской	14.600.000
7	„ июль	121.556.175		Оставлено частично:	
8	„ август	89.583.275	7	По Воронежской 30%	7.110.000
	Итого	460.573.489	8	„ Нижегородской 25%	3.150.000
	Оставлено на местах	214.798.000	9	„ Тюменской 50%	4.050.000
	Всего	675.371.489	10	„ Терской обл. 20%	600.000
	Недополучено от НКФ	67.128.511	11	„ Дагестанской 50%	2.800.000
			12	„ Омской губ. 25%	2.950.000
			13	„ Горской обл. 30%	1.368.000
			14	„ Кабардинской	570.000
			15	„ Екатеринбургской	7.500.000
			16	„ Украине	100.000.000
				Итого	214.798.000
			1	Расходы по представит. загран. организации АРА	179.080.000
	Транспорт	742.500.000		Транспорт	393.878.000

№№ по пор.	П р и х о д.	Дензнак. 1922 года.	№№ по пор.	Р а с х о д.	Дензнак. 1922 года.
	Транспорт . . .	742.500.000		Транспорт . . .	393.878.000
			2	Помголам голодрайонов на орг- расходы	21.621.520
			3	Транспорт. и по учету голод- грузов	44.769.086
			4	Погрузочно-разгрузочные расхо- ды АРА	63.500.000
			5	Агитрасходы	950.683
			6	Содержание личного состава . .	2.254.431
			7	Почта, телеграф, телефон	1.176.698
			8	По голодн. сметам Наркомпроса .	32.587.500
				„ „ „ Наркомздрава	32.936.975
				„ „ „ В.С.Н.Х.	25.038.600
			9	ЦСоюзу на организацию дешевого питания	1.800.859
			10	Детской Комиссии ВЦИК	2.800.000
			11	Наркомпроду на заготовку кар- тофеля	20.000.000
			12	Прочие выдачи	1.938.572
				Итого	430.514.924
				Недополучено от НКФина	67.128.511
				Всего	712.441.435
				Сальдо на 1 сентября	30.058.565
	Баланс	742.500.000		Баланс	742.500.000

№№ по пор.	П р и х о д.	Дензнак 1922 года.	№№ по пор.	Р а с х о д.	Дензнак. 1922 года.
	Б. Дополнительное обложение.		1	Для АРА отпущено на погру- зочно-разгрузочные операции .	34.000.000
	По сведениям Центроналога посту- пило на местах в Финотдел:			Сальдо на 1 сентября	2.417.717
1	Апреля по 27 Губфинотделам . .	1.951.314		Недополучено от Наркомфина . .	92.582.283
2	Май „ 25 „	8.624.549			
3	Июнь „ 61 „	25.900.965			
4	Июль „ 52 „	59.504.959			
5	Август	33.018.213			
	Итого	129.000.000			
	Из этого количества переведено Центрокас для ЦКПомгол . . .	36.417.717			
	Недополучено от Финотдела . . .	92.582.283			
	Баланс	129.000.000		Баланс	129.000.000

II. Церковные ценности.

	По телеграфным сведениям с мест поступило в фонд ЦКПомгол:		1	На закупку хлеба в Финляндии отпущено золотом 800 000 . .	176.000.000
1	Золота 33 п. 32 ф. 36 з.		2	Отпущено Крыму золотом 100.000	22.000.000
2	Серебра 23.997 п. 23 ф.			Тоже Ставропольской золотом 100.000	22.000.000
3	Жемчуга 14 „ 32 „		3	Хлебшпродукту на закупку хлеба .	60.000.000
4	Алмазов и брил. 35.670 шт.		4	Церабкопу на закупку пшеницы .	31.000.000
5	Пр. драг. камней 71.762 „		5	Гострогу на закупку сельдей . .	27.500.000
6	Монет: золотых 2.605 р.		6	ЦКПомгол Украины на продовольст.	60.000.000
	„ серебрян. 27.215 „		7	ЦКПомгол Крыма „	40.000.000
	Транспорт		8	Главкустирому	18.250.000
				Транспорт	456.750.000

№ по пор.	П р и х о д.	Дензнак 1922 года.	№ по пор.	Р а с х о д.	Дензнак 1922 года.
	Транспорт . . .			Транспорт . . .	
	Из этого количества поступило в Гохран по 1 сентября:		9	Украинскому Тресту Сельмаш . .	50.000.000
	Золота 17 п. 39 ф. 32 в.		10	Госсельскладу	2.500.000
	Серебра 17.141 п 9 ф.		11	Самаре на закупку лошадей . . .	15.000.000
	Жемчуга 1 „ 9 „		12	На изъятие церковных ценностей	7.107.000
	Драг. камней 2.232 шт.		13	Прочие выдачи	2.910.617
	Монет: золотых 2.200 р.			Всего	534.267.617
	„ серебрян 14.212 „			Сальдо на 1 сентября	138.763.871
	Запродано Наркомфину часть пер- ковных ценностей на общую сумму 641.431.488				
	В счет означенной суммы получе- но от НКФ золотом 1.000.000 р.	220.000.000			
	Советской валютой	421.431.488			
	Итого	641.431.488			
	Кроме того получено на расходы по изъятию церковных ценно- стей—ассигновано	31.600.000			
	Баланс	673.031.488		Баланс	673.031.488

III. П о ж е р т в о в а н и я .

	А. В Центре.		1	Центросоюзу на продовольствие .	1.150.000
	Остаток на 1 января 1922 г. . .	193.659	2	ЦКПомголу Крыма	500.000
	В 1922 году поступило:		3	Помголамголодрайон. а трудпомг.	118.000
	От Наркомпроса	667.761	4	Маробласти на продовольствие .	300.000
1			5	Наркомпроду за картофель . . .	41.409.795
	Транспорт . . .	860.920		Транспорт . . .	434.477.795

№ по пор.	П р и х о д.	Дензнак 1922 года.	№ по пор.	Р а с х о д.	Дензнак 1922 года.
	Транспорт . . .	860.920		Транспорт . . .	434.477.795
2	От Наркомпути	13.515.000	6	Для Украины и Крыма	1.000.000
3	„ Наркомвнешторга	1.699.218	7	Пензенский ГКПГ расходы АРА .	1.000.000
4	„ Наркомзема	660.040	8	На заготовку протезов	20.000.000
5	„ Наркомтруда	69.389	9	Белоруссии на ремонт барачков .	800.000
6	„ Наркомпочтеля	498.542	10	Р.В.С.Р. на закупку лошадей . .	27.500.000
7	„ В.С.Н.Х.	4.975.827	11	Прочие выдачи	453.187
8	„ Отчисления сотрудников и чле- нов ВЦИК	6.466.829		Всего	94.230.982
9	„ Главной конторы „Известия ВЦИК“	3.637.402		Сальдо на 1 сентября	48.277.304
10	„ Сельского союза	1.272.380			
11	„ Представ. РСФСР при ДВР .	434.510			
12	„ Представ. при всех загранич. ОргПГ	193.857			
13	„ Отдела Управл. Моссовета .	741.029			
14	„ Учреждений Военвода	613.009			
15	„ разных Финотделов и Ком- помгол	4.751.560			
16	„ разных лиц и учреждений . .	5.874.711			
17	„ гражданина А. П. Стаэло . .	1.823.000			
18	„ Госбанка за иностран. валюту	450.000			
19	„ „ 6% отчисл. с операц.	51.652.530			
20	„ разных учреждений 2% от- числений	7.954.675			
21	На закупку лошадей поступило от Компомголов, Военвода и других	34.363.358			
	Баланс	142.508.286		Баланс	142.508.286

№№ по пор.	П р и х о д.	Дензнак 1922 года.	№№ по пор.	Р а с х о д.	Дензнак 1922 года.
В. Пожертвования драгоценностями.			Означенные суммы еще не реализованы.		
	Поступило в Гохран:			Сальдо на 1 сентября	25.987.990
	Золота 2 п. 25 ф. на сумму	4.198.820			
	Серебра 55 „ 31 „ „	2.141.760			
	Монет: золотом 1.007 р. „	332.310			
	„ серебр. 312 „ „	15.600			
	Поступило в фонд ЦКПомгол от Торг. Дома Цимдин 20.000 амер. долларов	11.400.000			
	От изобретения Бекаури золотом 14.850 руб.	4.455.000			
	От рабочих в Бодай „Дензо- лото“ золотом 1 п. 9 ф.	3.450.000			
	Баланс.	25.987.990		Баланс.	25.987.990

IV. Разные доходы.

А. Всероссийская денлоттерея ЦКПомгол.		1	Выдано на орграсходы по лот- терее	800.000
1	Поступило на текущий счет от продажи билетов	1.110.241	Сальдо на 1 сентября	310.241
	Баланс.	1.110.241	Баланс.	1.110.241
2	Нижегородская ярмарка: посту- пило	3.500.000	Расхода не было до 1 сентября.	
			Сальдо на 1 сентября	3.500.000
	Баланс.	3.500.000	Баланс.	3.500.000

Отчет по церковным ценностям по 25 сентября.

№№ по пор.	П р и х о д.	Дензнак 192 года.	№№ по пор.	Р а с х о д.	Дензнак. 1922 года.
	Получено от Наркомфина в счет церковных ценностей по 25 сен- тября 1922 года.		1	На закупку в Финляндии хлеба выдано золотом 800.000 р. . .	176.000.000
1	Золотом 1.000.000 р.	220.000.000	2	Крым то же золотом 100.000 р. .	22.000.000
2	Советской валютой.	441.431.488	3	Ставропольской то же 100.000 „ .	22.000.000
	Перерасход:		4	Хлебопродукту на продовольств. .	60.000.000
3	(Взято заимообразно из фонда пожертвований)	96.818.512	5	Церабкопу то же на продоволь- ствие	31.000.000
			6	Гострогу на закупку рыбы . . .	55.000.000
			7	ЦКПомгол Украины то же . . .	80.000.000
			8	ЦКПомгол Крыму	40.000.000
			9	Главкустирому	18.250.000
			10	Украинскому Тресту Сельмаш . .	50.000.000
			11	Госсельскладу	2.500.000
			12	На закупку лошадей для голод- районов	201.500.000
	Баланс.	758.250.000		Баланс.	758.250.000

Приход-расход ЦКПомгол ВЦИК с начала кампании по 1-е октября 1921 года.

№ по порядку.	П р и х о д.	С у м м а.	№ по порядку.	Р а с х о д.	С у м м а.
	Сметные ассигнования в 1921 году	780.720		На закупку продуктов	549.404.795
1	Общегражданский налог: поступило от Наркомфина	522.009.764	1	На организационные расходы	5.411.430
2	Оставлено на местах общегражданского налога	214.700.000	2	Транспортировка и охрана голодгрузов	44.842.586
3	Дополнительный налог на торговлю и промышленность	129.030.396	3	Почта, радио, телеграф и телефон	1.176.698
4	От реализации церковных ценностей	666.431.448	4	Переведено голодрайонами на орграсходы	23.671.520
5	На расходы по изъятию церк. ценностей	31.600.000	5	Для заграничных организаций АРА и др. на орграсходы	338.810.000
6	От Всероссийской Денлоттереи	9.498.571	6	На погрузочные-разгрузочные операции АРА	121.212.921
7	Доходы по Нижегородской ярмарке	26.201.000	7	На организацию платного питания в голодрайонах	3.660.859
8	От Госбанка 8% отчисления от операций	57.756.111	8	Агитрасходы	950.682
9	От Госбанка за иностранную валюту	33.113.900	9	Дано местам общегражданского налога на мероприятия по борьбе с голодом	214.798.000
10	Отчисления сотрудников и членов ВЦИК	8.139.205	10	На закупку лошадей и рабочего скота	239.000.000
11	Поступления от Наркоматов и центральных учреждений	22.863.282	11	На закупку сельско-хоз. орудий	112.500.000
12	От Главной конторы Известия ВЦИК	4.272.727	12	Расходы по изъятию церк. ценностей	7.107.000
13	Получено от Губкомпомголов на закупку лошадей	56.532.645	13	Помголам голодрайонов на трудпомощь	118.000
14	От разных лиц и учреждений	74.798.005	14	На общественные работы в голод. район	26.741.000
15			15	На заготовку протезов для инвалидов	20.000.000
			16	Главкустипрому на трудпомощь кустарям в голодрайонах	21.250.000
			17	Наркоматам на голодные мероприятия	93.363.075
			18	Для борьбы с детской безпризорностью	18.230.000 1)
			19	Разным лицам и учреждениям	14.306.222
			20	Прочие выдачи	34.649.185
			21		
	И т о г о	1.857.721.714		И т о г о	1.851.204.073
				Остаток на 1-е октября	6.517.641
				В с е г о	1.857.721.744

1) В том числе выдано из средств, полученных за тарелку с портретом Ильича через тов. Ломоносова 102.700 шв. крон.

Справка о движении фонда в 102.700 шв. крон, предназначенного для выдачи детским домам.

Поступило за тарелку Ильича шв. крон 102.700.

№ № по по- рядку.	В Ы Д А Н О.	Шв. кр.
1	Крымскому Представительству для детских домов Крыма	20.000
2	Калмыцкой Областной Комиссии Помощи Голодающим для детских домов Области	6.250
3	Саратовскому Уполномоченному Комиссии ВЦИК по улучшению жизни детей	20.000
4	Башкирской Центральной Комиссии помощи голодающим для детских домов Башкирии	12.500
5	Челябинскому Губернскому Отделу Народного Образования для детских домов губернии	12.500
6	Украинской Центральной Комиссии Помощи Голодающим для детских домов Украины	7.500
7	Деткомиссии ЦИК Татареспублики	10.000
8	Деткомиссии ЦИК Киргизской Республики	7.500
9	Симбирскому Уполномоченному Комиссии ВЦИК по улучшению жизни детей	5.000
Итого Шв. кр.		101.250
Остаток на текущем счету на непредвиденные нужды вышеуказанных детских домов		1.450
Итого Шв. кр.		102.700

Ведомость о движении денежных пожертвований с начала гол. кампании по 1-е октября 1922 г.

№№ по пор.	Наименование губерний, областей и отд. Республик.	Поступило всего по 1-е октября с начала гол. камп.	Израсходовано внутри губ. и перев. в гол. районы с начала гол. камп. по 1/X.
1	Архангельская	3.369.842	2.508.168
2	Абхазия	10.338	10.338
3	Азербейджан	387.159	241.018
4	Акмолинская	10.037	10.037
5	Астраханская	2.000	2.000
6	Бапреспублика	562	562
7	Брянская	350.454	—
8	Витебская	5.750.926	5.670.501
9	Владимирская	3.424.171	544.222
10	Вологодская	3.034.776	1.141.381
11	Воронежская	169.697	69.004
12	Вотская	63.539	63.539
13	Вятская	8.237.769	6.911.923
14	Гомельская	7.482.943	4.308.596
15	Грузия	10.300	—
16	Горская	4.660	610
17	Донская	862.975	724.460
18	Дагестанская	1.800	1.800
19	Зырянская	5.212	—
20	Ив.-Вознесенская	7.473.461	4.814.275
21	Иркутская	4.009	—
22	Екатеринбургская	21.543	21.543
23	Калужская	916.481	814.312
24	Карельская	841.650	—
25	Киргизская	7.117.733	7.122.582
26	Костромская	1.996.753	1.909.005
27	Куб.-Черноморская	317.453	192.545
28	Курская	983.582	375.582
29	Марийская	18	18
30	Минская	13.660.227	6.729.903
31	Московская	386.416.100	386.416.100
32	Мурманская	189.281	53.253

№№ по пор.	Наименование губерний, областей и отд. Республик.	Поступило всего по 1-е октября с начала гол. камп.	Израсходовано внутри губ. и перев. в гол. районы с начала гол. камп. по 1/X.
33	Нижегородская	14.172.304	11.045.621
34	Новгородская	1.617.314	912.050
35	Немкоммуна	13.383	800
36	Олонецкая	1.049.313	30.182
	Орловская	1.860.481	1.823.188
38	Пензенская	1.876.896	1.234.043
39	Пермская	605.781	569.727
40	Псковская	6.125.882	4.405.081
41	Петроградская	72.547.754—50	10.399.140
	Рыбинская	1.865.160	992.789
43	Рязанская	3.878.758	2.883.006
44	Самарская	93.875	93.875
45	Саратовская	56.469	56.469
46	Сев.-Двинская	552.591	450.865
47	Семипалатинская	431.445	158.955
48	Сибирь	12.039.295	4.419.220
49	Симбирская	836.900	448.834
50	Смоленская	2.217.722	1.986.655
51	Ставропольская	63.640	58.774
52	Тамбовская	3.260.316	1.502.391
53	Тверская	1.355.630	1.339.688
54	Терская	433.588	414.790
55	Татарская	3.949	3.949
56	Тульская	2.984.118	2.452.365
57	Туркестан	1.074.494	774.434
58	Уфимская	9.009	9.009
59	Украина	10.810.138	9.404.257
60	Царицынская	64.178	64.178
61	Челябинская	16.820	16.820
	Чувашская	470	470
	Череповецкая	552.928	388.928
64	Ярославская	2.743.858	2.122.918
Итого		598.326.810—50	491.120.750

№№ по пор.	Наименование губерний, областей и отд. Республик.	Поступило всего по 1-е октября с начала гол. камп.	Израсходовано внутри губ. и перев. в гол. районы с начала гол. камп. по 1/X.
	Республик.		
По учреждениям.			
1	Р. В. С. Р.	5.288.249	4.838.528
2	Отд. Кавк. Армия	99.217	—
3	Центросоюз	12.661.327	262.487
4	НКПуть и Цектран	7.295.737	665.737
5	Глав. Полит. Управ.	36.744	—
6	НКПуть Украины	53.134	53.134
7	НКПрод	1.111	1.111
8	Поезд Окт. Революц.	3.404	3.404
9	Полит. Упр. Крыма	13.684	13.684
10	Союз Химиков	457.072	457.072
11	НКПочтель	1.895.765	1.895.765
12	ЦКПГ ВЦИК	2.200.000	2.200.000
13	ЦК Союза Нарпитания	10.000	10.000
14	НКТруд	157.034	—
15	НКФии	752.227	752.227
16	НКВнешторг	2.203.805	2.203.805
17	ВЦСПС	97.010.168	97.010.168
18	Полит. Упр. РВСР.	7.823.020	—
19	НКЮст	3.410.146	—
Итого		141.365.844	110.367.182
20	Финотдел ВЦИК	417.707.271	410.760.596—50
Общий итог по губерниям, учреждениям и Финотдел ВЦИК		1.157.399.925—50	1.012.248.528—50

**Ведомость о движении продуктовых пожертвований с начала голодной кампании
по 1 октября 1922 года.**

№№ по порядку.	Наименование губерний, областей и Республик.	Поступило.		Всего израсхо- вано внутри гу- бернии по 1 ок- тября.		Всего отправлено в голодрайоны по 1 октября.	
		Хлебных.	Прочих.	Хлебных.	Прочих.	Хлебных.	Прочих.
1	Архангельская	20.414	11.807	129	65	13.003	4.958
2	Абхазия	—	30.000	—	26.307	—	—
3	Азербейджан	58.890	2.000	18.281	—	40.609	2.000
4	Акмолинская	22.993	1.401	22.993	1.401	—	—
5	Астраханская	20.000	—	20.000	—	—	—
6	Армения	32.072	—	—	—	32.072	—
7	Афганистан	7.000	—	—	—	7.000	—
8	Башреспублика	400	—	400	—	—	—
9	Брянская	97.640	51.714	2.231	—	90.779	48.846
10	Витебская	144.930	46.639	28.411	33.172	69.510	1.202
11	Владимирская	790.176	24.768	—	—	66.989	3.755
12	Вологодская	48.217	8.824	4.017	1.165	39.916	6.495
13	Воронежская	16.764	10.378	14.413	10.320	1.001	—
14	Вотская	148	—	148	—	—	—
15	Вятская	15.019	23.419	15.019	23.419	—	—
16	Гомельская	243.948	106.069	40.903	21.799	202.884	82.801
17	Грузия	132.427	2.700	—	—	132.427	2.700
18	Д.В.Р. (Чита)	78.000	5.000	—	—	25.000	5.000
19	Донская	9.989	8.797	7.980	8.612	—	—
20	Зырянская	2.632	4.330	770	4.300	—	—
21	Ивано-Вознесенская	42.055	64.287	11.805	7.810	25.966	63.882
22	Екатеринобургская	8.732	5.220	8.732	5.220	—	—
23	Кабардинская	2.380	2.940	2.380	2.940	—	—
24	Калужская	39.400	13.800	—	—	20.798	10.200
25	Карельская	525	1.491	—	—	—	—
26	Киргизская	160.270	132.087	160.270	132.087	—	—
27	Костромская	36.353	33.153	2.059	4.034	34.294	25.264
28	Кобанско-Черноморская	81.553	70	512	—	69.068	—
29	Курская	364.191	2.000	—	—	335.469	1.504

№№ по порядку.	Наименование губерний, областей и Республик.	Поступило.		Всего израсходо- вано внутри гу- бернии по 1 ок- тября.		Всего отправлено в голодраноны по 1 октября.	
		Хлебных.	Прочие.	Хлебных.	Прочие.	Хлебных.	Прочие.
30	Марийская	—	351	—	351	—	—
31	Минская	105.306	9.773	9.302	5.200	86.667	4.470
32	Московская	187.308	363.213	—	—	186.437	348.957
33	Мурманская	1.764	198	—	6	1.653	—
34	Нижегородская	32.156	79.058	29.588	76.908	4.403	5.690
35	Новгородская	53.932	54.356	1.807	2.722	37.857	40.696
36	Олонеккая	3.868	3.885	—	—	2.754	3.671
37	Орловская	173.932	92.503	—	—	161.921	36.898
38	Пензенская	16.851	25.741	11.169	17.885	1.489	1.667
39	Пермская	83.687	75.756	79.944	72.767	—	—
40	Персия	138.136	—	—	—	138.136	—
41	Псковская	38.622	32.017	1.544	1.371	37.076	29.247
42	Петроградская	191.817	35.876	23.603	4.763	144.034	24.320
43	Рыбинская	50.112	84.011	—	—	51.270	84.250
44	Рязанская	142.684	36.589	6.840	—	103.722	25.755
45	Самарская	11.000	—	11.000	—	—	—
46	Саратовская	8.734	—	8.734	—	—	—
47	Северо-Двинская	46.515	25.002	628	1.123	40.824	22.964
48	Семипалатинская	184.802	20.793	—	—	117.376	12.822
49	Сибирь	415.496	67.653	190.755	24.522	146.416	27.158
50	Симбирская	5.993	1.222	5.993	1.222	—	—
51	Смоленская	84.662	70.610	6.318	10.297	73.313	56.202
52	Ставропольская	4.862	252	4.862	252	—	—
53	Тамбовская	69.335	91.174	8.482	22.870	57.507	56.197
54	Тверская	87.879	57.130	1.316	155	54.735	28.725
55	Терская	11.555	14.025	3.503	9.645	6.692	3.058
56	Тифлис (Ока) отдели. Кавказ. армив	5.407	386	—	—	—	—
57	Тульская	176.669	18.536	1.462	145	176.972	12.701
58	Туркестан	104.931	27.973	26.535	3.000	40.503	8.339
59	Уфимская	6.984	2.089	6.984	2.089	—	—
60	Украина	1.229.354	19.902	566.557	—	547.992	15.500
61	Харбин	234.000	—	—	—	234.000	—

№№ по порядку.	Наименование губерний, областей и Республик.	Получено.		Всего израсходо- вано внутри гу- бернии по 1 ок- тября.		Всего отправлено в голодраноны по октября.	
		Хлебных.	Прочих.	Хлебных.	Прочих.	Хлебных.	Прочих.
62	Царицинская	7.698	7.027	7.698	7.027	—	—
63	Челябинская	423	439	423	439	—	—
64	Череповецкая	48.193	8.096	83	—	48.025	3.392
65	Юго-Вост. Краев. Комис.	12.281	2.585	6.183	2.450	6.000	—
66	Ярославская	26.256	56.758	—	—	26.133	56.730
67	Кавказ. Север.	30.780	4.872	—	—	—	—
Итого		5.794.422	1.981.739	1.382.866	549.860	3.740.395	1.168.016
По учреждениям.							
1	В.Ч.К.	74.224	—	—	—	—	—
2	Главбум	26.750	—	—	—	26.750	—
3	Наркомпрос.	—	22.128	—	—	—	22.128
4	Наркомпрос.	—	6.636	—	—	—	6.636
5	НКПочтель	29.581	3.651	—	—	3.258	331
6	НКПуть и Цектрая	56.089	13.260	—	—	40.267	13.260
	Поезд Окт. Рев.	685	341	—	—	685	341
8	Политупр. Крыма	17.502	12.789	—	—	17.502	12.789
9	Р.В.С.Р.	426.509	20.237	1.520	—	396.229	11.374
10	ЦКПГ ВЦИК	313.797	772.700	—	—	309.118	774.254
11	Центросоюз.	475.963	182.858	268.045	67.104	25.000	115.754
12	ВЦСПС.	200.000	100.282	200.000	100.282	—	—
13	Полит. Р.В.С.Р.	145.043	20.414	143.161	20.166	—	—
14	НКВнешторг	990	—	—	—	—	—
15	НКЮст.	10.552	676	—	—	—	—
Итого		1.710.685	1.155.972	613.726	187.552	818.809	956.867
Всего		7.505.107	3.137.711	1.996.592	737.412	4.559.204	2.124.883

П о с т у п л е н и я ц е р к о в н ы х ц е н н о с т е й п о т е л е

№ по пор.	НАЗВАНИЕ РАЙОНОВ.	З о л о т о .			С е р е б р о . .			Прочие металлы.		
		Пуд.	Фун.	Зол.	Пуд.	Фун.	Зол.	Пуд.	Фун.	Зол.
1	Архангельская	—	15	68	146	18	50	1	—	55
2	Астраханская	—	28	71	140	3	30	—	—	—
3	Алтайская	—	—	—	14	25	80	—	2	75
4	Брянская	—	8	94	134	26	25	—	—	—
5	Витебская	—	1	77	94	8	85	—	—	—
6	Владимирская	—	8	2	454	29	4	—	1	32
7	Вологодская	—	5	57	385	25	17	—	—	—
8	Вотская	—	—	3	38	28	54	—	12	10
9	Воронежская	—	7	88	605	45	17	3	14	16
10	Вятская	—	—	48	298	12	46	—	—	—
11	Гомельская	—	4	28	195	30	—	—	—	—
12	Грузинская Респ.	—	—	3	—	15	60	—	—	60
13	Донская	—	29	44	782	33	50	—	—	—
14	Зырянская	—	—	—	2	2	2	—	—	—
15	Енисейская	—	1	48	70	32	92	—	—	—
16	Иркутская	1	35	22	125	1	89	—	—	—
17	Ив.-Вознесенская	—	2	30	365	3	7	—	2	38
18	Курская	—	9	18	536	35	71	—	—	—
19	Кубанская	—	8	38	69	5	61	—	—	—
20	Костромская	2	2	14	596	9	1	—	10	48
21	Карельская	—	—	2	45	20	72	—	—	—
22	Калужская	—	6	86	636	21	51	41	13	73
23	Марийская	—	—	—	35	39	39	—	—	—
24	Минская	—	—	21	30	9	86	—	33	8
25	Московская	3	39	90	4.593	37	15	8	17	82
26	Мурманская	—	—	8	1	9	61	—	—	—
27	Новгородская	1	20	50	555	13	80	—	—	—
28	Нижегородская	—	13	42	700	28	34	—	—	—
29	Новониколаевск	1	37	91	209	21	52	—	—	—
30	Немкоммуна	—	—	3	—	28	74	—	—	—
31	Оренбургская	—	—	23	76	33	40	—	—	—
32	Орловская	3	34	44	788	20	33	17	17	8
33	Олонеккая	—	—	59	58	17	14	—	—	—
34	Пермская	—	11	5	335	24	—	—	—	—
35	Петроградская	4	24	79	1.627	27	3	—	—	—
36	Пензенская	—	2	82	232	37	50	2	32	48
37	Псковская	1	3	50	265	18	58	8	38	49
38	Рыбинская	—	11	95	459	21	81	—	—	—

Г р а м м а м м е с т н ы х У ф и н о т д е л о в н а 1 о к т я б р я 1922 г.

Брил. и алмазы.		Ж е м ч у г.				Прочие драг. камни.				М о н е т ы.
Штук.	Вес.	Штук.	Пуд.	Фун.	Зол.	Штук.	Пуд.	Фун.	Зол.	
—	—	—	—	—	—	2.060	—	—	—	10 руб. сер.
143	—	—	—	—	12	184	—	—	—	—
—	—	—	—	—	—	—	—	—	—	10 " зол.
395	—	—	—	6	69	2.881	—	—	—	9 " сер.
1	—	—	—	—	51	20	—	9	54	—
62	2 з.	—	—	14	3	—	—	—	—	10 " сер.
133	—	—	—	39	23	5.478	—	5	38	—
—	—	—	—	—	—	7	—	—	—	—
2.104	—	—	—	—	65	—	—	1	49	11 " сер.
—	—	—	—	—	—	—	—	—	—	15 " зол.
—	—	16 нит.	—	—	—	—	—	6	30	19 " сер.
—	—	—	—	—	—	—	—	—	—	10 " зол.
9.571	4 з.	1.089	4	30	7	7.412	—	—	71	2.434 марки.
—	—	—	—	—	—	—	—	—	—	—
—	—	—	—	—	—	—	—	—	—	—
251	48 к.	—	—	—	17	859	—	—	—	1.440 р. зол.
—	—	—	—	—	—	41	—	—	19	242 " сер.
213	—	—	—	—	32	557	—	—	—	3.156 " "
—	—	—	—	—	—	—	—	—	—	265 " зол.
—	—	—	—	—	—	—	—	—	—	32 " "
4.432	—	—	3	—	16	6.436	—	—	—	413 " сер.
—	—	—	—	—	3	—	—	—	—	15 " "
—	—	—	—	—	—	—	—	—	—	35 " зол.
—	—	—	—	—	—	—	—	—	—	773 " сер.
—	—	—	—	—	—	—	—	—	93	85 " зол.
—	—	—	—	—	—	—	—	6	—	1.020 " сер.
45	—	—	—	—	12	51	—	—	—	37 " "
4.823	—	179	—	26	26	9.924	1	—	78	500 " зол.
—	—	9 нит.	—	—	—	—	—	—	—	513 " сер.
—	—	—	—	—	—	—	—	—	—	Керен. и Никол.
—	—	—	—	8	14	—	1	39	33	127.412 руб.
—	—	—	—	—	—	—	—	—	—	29 " сер.
320	—	1.948	—	8	54	39	—	—	—	1.526 " " и зол.
136	—	—	—	—	10	56	—	—	—	202 " зол.
—	—	—	—	—	—	—	—	—	—	1.044 " сер.
—	—	—	—	—	—	—	—	—	—	56 " "
—	—	—	—	—	—	—	—	—	—	40 " зол.
—	97/13	1 нит.	3	6	39	1.921	—	—	—	435 " сер.
—	64	—	—	—	—	2 нит.	—	—	—	197 " 9
1	—	—	—	1	2	48	—	—	—	—
25 к. с. и мел.	—	—	—	—	—	990	—	—	—	—
4.134	—	—	—	—	—	827	—	—	—	—
509	—	1 нит.	—	—	45	318	—	—	—	—
1.651	—	60	—	—	—	661	—	—	—	—
—	—	—	—	—	—	—	—	—	—	777 " зол.
946	—	562	—	44	87	1.791	—	—	—	2 п. 12 ф.
—	—	—	—	—	—	—	—	—	—	29 з. зв. монет.
—	—	—	—	—	—	—	—	—	—	15 р. зол.
—	—	—	—	—	—	—	—	—	—	48 " сер.

№ по пор.	НАЗВАНИЕ РАЙОНОВ.	З о л о т о .			С е р е б р о .			Прочие метал.		
		Пуд.	Фун.	Зол.	Пуд.	Фун.	Зол.	Пуд.	Фун.	Зол.
39	Рязанская	—	4	60	459	12	25	1	24	27
40	Самарская	—	3	47	150	1	22	—	—	—
41	Саратовская	—	2	65	256	8	12	—	—	—
42	Сев.-Двинская	—	—	17	146	15	76	—	—	—
43	Симбирская	—	8	86	179	31	95	—	11	—
44	Ставропольская	—	—	5	100	38	25	—	—	—
45	Смоленская	—	26	21	322	21	56	5	28	75
46	Томская	—	3	3	110	14	25	3	7	19
47	Ташкент	—	—	56	9	6	91	—	—	—
48	Татреспублика	—	—	85	42	26	—	—	—	—
49	Тамбовская	—	9	6	532	12	76	2	29	27
50	Тверская	—	5	—	532	—	—	—	—	—
51	Терская	—	—	8	15	26	73	—	—	—
52	Тульская	—	15	24	774	25	71	—	—	—
53	Тюменская	—	17	94	199	15	67	—	—	—
54	Украина	3	3	75	3.105	22	54	—	15	40
55	Уфимская	—	3	61	112	12	6	8	25	51
56	Царицынская	—	21	76	101	1	21	—	12	18
57	Челябинская	—	—	44	80	38	63	3	30	28
58	Чувобласть	—	—	35	58	12	39	—	2	90
59	Череповецкий	1	4	48	172	—	39	1	10	—
60	Ярославская	1	2	33	722	—	67	—	—	—
И т о г о		33	32	36	23.997	23	24	112	35	13
Поступило в Гохран по 31/VIII		18	14	21	18.471	25	24	71	24	38
Из числа поступивших в Гохран п. п. де- тально сортированы по /VIII		3	13	81	4.533	5	10	—	1	32

Из числа поступивших в Гохран произве- дена оценка камней	Бриллиантов	3.199	целых
	Розы бриллиантов	1.257	"
	Цветных камней	8.921	"
	Жемчуга	22.381	"
Всего		35.759	"

Примечание. Кроме того, поступило различных драгоценных вещей: в бриллиантах, жемчугах,

Брил. и алмазы.		Ж е м ч у г .				Прочие драг. камни.				Монеты.
Штук.	Вес.	Штук.	Пуд.	Фун.	Зол.	Штук.	Пуд.	Фун.	Зол.	
62	—	—	—	—	221½ з.	245	—	—	—	250 р. сер.
377	—	—	—	—	—	245	—	—	—	6 " "
141	—	—	—	—	—	75	—	—	—	—
—	—	—	—	—	—	—	—	—	—	316 " "
1.751	—	—	—	—	12	1.928	—	—	—	150 " зол.
—	—	—	—	—	—	—	—	—	—	340 " сер.
—	—	—	—	—	—	—	—	—	—	701 " "
—	—	—	—	—	—	—	—	—	—	5 " зол.
147	—	243	—	1	35	24	—	3	27	13 " сер.
204	—	—	—	—	11	178	—	—	—	—
11	—	250	—	—	—	—	—	—	—	—
—	—	—	—	—	—	—	—	—	—	—
58	—	18	—	—	—	3.722	—	9	67	250 р. сер.
—	—	—	—	—	—	—	—	—	—	—
11	—	10	—	—	—	—	—	—	—	126 " "
539	—	73	—	5	73	2.473	—	—	—	1.876 " "
183	—	—	—	—	23	1.883	—	—	—	161 " "
852	146 к. 15 з.	1 нит. 117 шт.	—	19	55	2.725	—	1	39	125 " зол.
110	—	—	—	3	63	48	—	—	108 к.	8.615 " сер.
7	—	—	—	7	—	—	—	—	—	219 " сер.
91	—	—	—	—	—	14	—	—	14	20 " зол.
—	—	—	—	—	—	—	—	—	—	10 австр. мар.
—	—	—	—	—	—	—	—	—	—	75 р. зол.
—	—	—	—	—	2	—	—	—	55	742 " сер.
1.322	—	—	—	—	74	15.678	—	—	—	15 " зол.
35.670	1.614 к. 23 з.	4.55 28 нит.	14	32	3 100 к.	71.762 5 нит.	4	31	82 108 к.	27.215 р. сер. 2.606 " зол. монет 1 п. 12 ф. 29 зол. 10 авст.
—	—	170 2 убруса.	1	25	34	2.232	1	24	11 240 к. 64 к.	31 15 р. зол. 13 ф. 76 з. сер. 19.155 р.
—	1 ф. 81 з.	—	—	34	35	—	1	9	76	—

8 сотых карат.	46.439	р. 44 к.
86 " "	4.137	" 10 "
45 " "	1.125	" — "
15 " "	159.861	" 63 "
54 Сумма	211.563	р. 17 к. в зол. руб.

драгоценных камнях, в золотых, бронзовых вещах 815 шт., а также вещей весом 52 пуд. 30 ф. 4 зол.

Сведения об отправленных и назначенных к отправке пожертвованных продгруппах и фактическое их получение голодающими районами за время с начала кампании по 1-е октября 1922 г.

№ по порядку.	Наименование голодающих губерний, областей и Республик.	Назначено к отправлению.		Получено на местах.	
		Всего по 1/X.		Всего по 1/X.	
		Хлебных.	Прочих.	Хлебных.	Прочих.
1.	Астраханская	124.445	36.000	114.984	35.898
2.	Башкирская	354.253	128.043	137.058	65.058
3.	Вотская	64.263	82.047	51.494	77.733
4.	Вятская	133.552	64.108	125.850	59.023
5.	Калмыцкая	125.769	47.668	55.702	37.529
6.	Киргизская	245.837	216.788	240.709	173.616
7.	Марийская	107.602	156.309	93.398	88.052
8.	Ненкоммуна	454.889	103.623	209.767	72.824
9.	Самарская	683.121	176.045	344.647	137.372
10.	Саратовская	400.690	142.627	336.913	101.722
11.	Симбирская	235.968	185.211	226.146	120.261
12.	Татарская	441.514	166.475	190.551	90.125
13.	Уральская	84.398	27.500	70.929	15.417
14.	Уфимская	209.030	81.252	201.162	50.721
15.	Царицынская	172.523	65.242	171.270	64.449
16.	Челябинская	72.014	65.821	52.578	33.525
17.	Чувашская	338.753	197.377	128.757	77.825
18.	Пермская	32.500	74.153	—	—
19.	Крымская	205.678	99.193	8.000	750
20.	Украина	22.405	9.400	—	—
Итого		4.559.204	2.124.883	2.764.915	1.311.927

Движение пожертвований вещевых и материальных по складу ЦКПомгол ВЦИК с начала голодной кампании по 1 октября 1922 года.

	Головн. убо- ры и верхн. платье.	Нижнее белье.	Столовое и постельное белье.	Обувь.	Разная га- лантерия.	Ману- фактура.	Сукно.	Табачные из- делия.			Разные материи.		Разные вещи.			Медикаменты.				
				Пар.		Ар	ш	и	Шт.	Пуд.	Ф.	Пуд.	Ф.	Шт.	Пуд.	Ф.	Шт.	Пуд.	Ф.	
ПРИХОД:																				
Поступило от разных лиц и учреждений	7.175	1.095	423	417	3.787	11.620			53	96.549	463	30	8	27	4.620	120	30	194	458	11
Итого	7.175	1.995	423	417	3.787	11.620			53	96.549	463	30	8	27	4.620	120	30	194	458	11
РАСХОД:																				
Куда направлено:																				
Москкоммуне	90	16	—	5	63	227	—	—	—	—	—	—	—	—	1.704	—	—	—	—	—
Кирреспублике	2.097	446	40	97	467	11	17	—	—	2	—	—	—	—	69	—	—	2	—	—
Деткомиссии ВЦИК	1.519	200	114	134	2.123	206	36	—	—	—	—	—	—	—	686	—	—	—	—	—
ЦКПомгол Крыма	21	15	66	50	51	—	—	—	—	—	—	—	—	—	—	—	—	—	—	—
Разным лицам	2	5	—	4	—	—	—	10	454	10	—	—	—	—	—	—	—	—	—	—
Центросоюзу	—	—	—	—	41	10.000	—	—	—	—	—	—	—	—	57	—	—	—	—	—
Ком. по лоттер.	—	—	—	—	23	—	—	—	—	—	—	—	—	—	59	—	—	—	—	—
4 Дом. Моск. Сов.	—	—	—	—	—	—	—	6.069	—	—	—	—	—	—	—	—	—	—	—	—
Моск. Губкомиссии	—	—	—	—	—	—	—	35.814	7	20	8	19	318	—	—	—	—	—	—	—
Наркомздраву	—	—	—	—	—	—	—	—	—	—	—	1	5	—	—	—	192	458	11	—
Наркомзему	—	—	—	—	—	—	—	—	—	—	—	—	118	—	—	—	—	—	—	—
Списано со счета	—	—	—	—	—	—	—	—	—	—	—	—	286	—	—	—	—	—	—	—
Н. Т. О. при ВСНХ	—	—	—	—	—	—	—	—	—	—	—	—	—	—	28	07	—	—	—	—
Петр. Отд. Наробраза	2.000	400	200	118	960	119	—	—	—	—	—	—	Динамо-машин.			—	—	—	—	—
ЦКПомгол ВЦСПС	—	—	—	—	—	—	—	—	—	—	—	—	—	—	42	23	—	—	—	—
ЦКПомгол Крыма	—	—	—	—	—	1.003	—	—	—	—	—	—	—	—	1.304	50	—	—	—	—
Наркомпрос	1.419	—	—	—	—	—	—	—	—	—	—	—	—	—	—	—	—	—	—	—
Итого	7.148	1.082	420	408	3.728	11.566	53	96.514	463	30	8	20	4.606	120	30	194	458	11		
Остаток на 1/X	27	13	3	9	59	54	—	Спичек	35	кор.	—	7	14	—	—	—	—	—	—	—
Всего	7.175	1.095	423	417	3.787	11.620	53	96.549	463	30	8	27	4.620	120	30	194	458	11		

Продуктовый отчет о поступлении пожертвований по складам ЦКПомгол за время с начала кампании по 1 октября 1922 года.

№ по по- ряку.	П Р И Х О Д.	В п у д а х.		№ по по- ряку.	Р А С Х О Д.	В п у д а х.	
		Хлебных.	Прочих.			Хлебных.	Прочих.
1	От центральных учреждений в Москве . .	22.772	3.347	1	Чувашобласти	1.300	—
2	От разных лиц	19.372	4.392	2	Самару	807	—
3	От заграничных организаций и полномо- чных представит. Р.С.Ф.С.Р.	37.948	10.256	3	Секции животноводства	933	—
				4	По эвакуации беженцев	462	111
	Итого	80.092	17.995	5	Врачебн. пит. и др. поезда	36.540	8.793
				6	Крым ЦКПомгол	4.726	1.413
				7	Кирреспублике	7.422	1.514
				8	Маробласти	2.550	—
				9	Башреспублике	3.002	850
				10	Центросоюзу	—	870
				11	Красному Кресту	11.402	—
				12	Разным учреждениям	3.979	3.500
				13	Списано по актам	268	230
					Итого	78.391	17.281
					Остаток на 1 октября	1.701	714
	Баланс	80.092	17.995		Баланс	80.092	17.995

№ по порядку.	НАИМЕНОВАНИЕ КОМПОМГОЛ.	Одежда.	Белье.	Обувь.	Мануфактура.	I
		Ш т у к.		П а р.	Аршин.	
1	Архангельская	140	720	75	554	
2	Азербейджан	—	—	—	16.746	
3	Акмолинская	—	—	2	—	
4	Вологодская	—	1	—	16	
5	Вотская	3	6	13	156	
6	Вятская	161	—	161	2.195	
7	Владимирская	—	—	—	—	
8	Воронежская	—	—	—	3	
9	Екатеринбургская	7	11	—	—	
10	Гомельская	—	—	—	—	
11	Донская	342	981	24	18	
12	Зырянская	1	—	—	624	
13	Иркутская	38	95	12	399	
14	Калужская	33	36	31	3.014	
15	Костромская	58	145	22	981	
16	Кубанско-Черноморская область	—	—	—	—	
17	Курская	2	7	—	1.997	
18	Киргизская Республика	—	—	—	39.177	
19	Марбольшая	74	177	12	1.944	
20	Московская	7.265	25.172	4.401	29.000	
21	Нижегородская	611	890	1.588	76.086	
22	Новгородская	45	198	35	931	
23	Орловская	106	106	15	983	
24	Витебская	784	572	388	1.811	
25	Ново-Вознесенская	—	—	—	29.113	
26	Псковская	6	14	1	—	
27	Олонедская	11	14	—	—	
28	Петроградская	1.073	465	2.779	17.301	
29	Пензенская	—	127	135	4.25	
30	Пермская	—	—	—	—	
31	Рязанская	56	198	328	4.440	
32	Рыбинская	21	27	2	31	
33	Исковская	47	150	—	392	
34	Семипалатинская	—	2	—	90	

СТАТИСТИЧЕСКИЕ ТАБЛИЦЫ.

Хлебо-фуражный баланс голодающих губерний в 1921 году.

Таблица № 1.

ММ по порядку.	Название губернии, областей и респ.	Н а с е л е н н ы е			Валовой сбор главных продовольственных и кормовых хлебов.	Расход семян на посев 1922 г.	Чистый остаток.		Прод. и корм. потребность.		Недостаток хлеба за покрытием прод. и корм. потреби.	
		Сельское.	Городское.	И т о г о.			В с е г о.	На 1 д. сельского насел.	Сельского населения.	Всего населения.	У сельского населения.	У всего населения.
1	Астраханская	244	143	387	379	106	273	1,1	2.440	3.870	— 2.167	— 3.597
2	Царицинская	1.019	180	1.199	7.103	2.409	4.694	4,6	10.190	11.990	— 5.496	— 7.296
3	Саратовская	2.629	436	3.065	18.381	6.936	11.445	4,3	26.290	30.650	— 14.845	— 19.205
4	Комм. Нем. Пор.	419	35	454	328	646	—	—	4.190	4.540	— 4.508	— 4.858
5	Самарская	2.486	335	2.821	7.034	2.678	4.356	1,8	24.860	28.210	— 20.504	— 23.854
6	Симбирская	1.436	207	1.643	7.939	3.030	4.909	3,4	14.360	16.430	— 9.451	— 11.521
7	Татарская ССР	2.638	248	2.886	8.275	6.589	1.686	0,6	26.380	28.860	— 24.694	— 27.174
8	Чувашская	838	22	860	2.179	2.837	—	—	8.380	8.600	— 9.038	— 9.258
9	Марийская	290	10	300	1.383	1.642	—	—	2.900	3.000	— 3.159	— 3.259
10	Вятская	943	32	975	6.053	4.289	1.764	1,9	9.430	9.750	— 7.666	— 7.986
11	Вотская	634	53	687	4.320	1.810	2.510	3,9	6.340	6.870	— 3.830	— 4.360
12	Уфимская	1.754	255	2.009	7.353	3.995	3.358	1,9	17.540	20.090	— 14.182	— 16.732
13	Башкирская ССР	1.198	71	1.269	5.166	2.711	2.455	2,1	11.980	12.690	— 9.525	— 10.235
14	Киргизская ССР	2.149	230	2.379	4.533	7.277	—	—	21.490	23.790	— 24.234	— 26.534
15	Челябинская	826	146	972	3.654	1.305	2.349	2,8	8.260	9.720	— 5.911	— 7.371
16	Пермская	747	74	821	9.523	2.290	7.233	9,7	7.470	8.210	— 237	— 977
17	Крымская ССР	347	360	707	5.462	1.067	4.395	12,7	3.470	7.070	— 925	— 2.675
И т о г о		20.597	2.837	23.434	99.065	51.617	51.427	2,5	205.970	234.340	—158.522	—186.892
Украина.												
18	Запорожская	1.141	147	1.288	11.501	4.067	7.434	6,6	11.410	12.880	— 3.976	— 5.446
19	Донецкая	2.262	850	3.112	27.189	6.692	20.497	9,1	22.620	31.120	— 2.123	— 10.623
20	Екатеринославск.	1.415	367	1.782	15.705	4.579	11.126	7,9	14.150	17.820	— 3.024	— 6.694
21	Николаевская	756	211	967	3.220	1.800	1.420	1,9	7.560	9.670	— 6.140	— 8.250
22	Одесская	620	511	1.131	10.079	3.126	6.953	2,3	6.200	11.310	— 753	— 4357
И т о г о		6.194	2.086	8.280	67.694	20.264	47.430	7,6	61.940	82.800	— 14.510	— 35.370
В с е г о		26.791	4.923	31.714	166.759	71.881	98.857	3,7	267.910	317.140	—173.032	—222.262

Примечание. 1) По Калмыцкой области сведений нет. 2) Население взято по переписи 1920 года. 3) При определении продовольственной и кормовой потребности принята норма 10 п. на 1 душу. 4) Если принять в расчет недобор семян по 4 губерни., итог чистого остатка будет равен 47448, а с Украиной—94878.

Количество голодающего населения в районах пораженных голодом. Таблица № 2.

№№ по порядку.	Название губ., обл. и респ.	Голодающее население (в тыс. душ).													
		Число уезд. В т. ч. голод.		На 1 января 22 г.			В % ко вс. населен.	На 1 апреля 22 г.			В % ко вс. населен.	На 1 июля 22 г.			В % ко вс. населен.
				Детей.	Взросл.	Итого.		Детей.	Взросл.	Итого.		Детей.	Взросл.	Итого.	
1	Астраханская . . .	3	3	13,6	8,3	21,9	5,6	18,0	12,2	30,2	78,0	19,4	13,9	33,3	86,0
2	Казанская	8	8	90,5	94,1	184,6	88,7	101,6	103,8	205,4	98,7	91,4	95,6	187,0	89,9
3	Царицынская	7	7	234,4	340,0	574,4	47,9	410,2	424,6	834,8	69,6	338,5	543,0	881,5	73,5
4	Саратовская	13	13	591,1	747,8	1.338,9	43,7	820,6	1.048,0	1.868,6	60,9	909,5	1.181,1	2.090,6	68,2
5	Трул. Ком. Н. П. . . .	3	3	155,5	107,1	262,6	57,8	127,9	144,2	272,1	59,9	146,7	183,1	329,8	72,6
6	Самарская	7	7	1.110,6	1.318,9	2.429,5	86,1	1.143,9	1.286,2	2.430,1	86,1	1.143,8	1.286,3	2.430,1	8,6
7	Симбирская	7	7	248,9	296,9	545,8	33,2	567,7	675,5	1.243,2	75,7	575,4	684,1	1.259,5	76,7
8	Татарская ССР	11	11	930,8	1.772,8	2.703,6	93,7	930,8	1.772,8	2.703,6	93,7	958,0	1.827,0	2.785,0	96,5
9	Чувашская обл.	3	3	364,9	378,5	743,4	86,4	364,9	378,5	743,4	86,4	322,3	450,8	773,1	89,9
10	Марийская	3	3	90,0	129,6	219,5	73,2	91,5	168,3	259,8	86,6	105,7	194,3	300,0	100,0
11	Вятская	10	5	120,3	259,2	379,5	33,9	293,1	306,3	599,4	61,5	396,3	367,4	763,7	78,3
12	Вотская обл.	5	5	118,1	141,6	259,7	37,8	156,3	195,4	351,7	51,2	227,4	280,7	508,1	74,0
13	Уфимская	4	4	659,2	568,6	1.227,8	61,1	605,2	687,4	1.292,6	64,3	639,0	649,6	1.288,6	64,1
14	Башкирская ССР . . .	12	12	350,0	550,0	900,0	70,9	500,4	499,2	999,6	78,8	399,0	517,2	916,2	72,2
15	Киргизская ССР 1).	7	5	558,4	1.042,1	1.600,5	67,3	430,9	1.330,6	1.761,5	74,0	621,4	1.444,0	2.065,4	86,8
16	Челябинская	6	5	178,1	343,6	521,7	53,7	398,7	491,3	890,0	91,6	398,7	491,3	890,0	91,6
17	Пермская	7	3	—	—	—	—	—	—	—	—	230,6	239,3	469,9	57,2
18	Крымская ССР	5	5	—	—	—	—	182,0	197,0	379,0	53,6	183,0	185,4	368,4	52,1
Итого . . .		121	109	5.814,4	8.099,0	13.913,4	58,8	7.143,7	9.721,3	16.865,0	71,3	7.706,1	10.634,1	18.340,2	77,6
Украина.															
19	Запорожская	5	5	95,6	129,4	225,0	17,5	384,0	518,9	902,9	70,1	470,0	478,6	948,6	73,6
20	Донецкая	10	10	107,5	96,5	204,0	6,6	345,0	309,7	654,7	21,0	650,1	578,6	1.228,7	39,5
21	Николаевская	4	3	232,3	257,7	490,0	50,7	276,5	305,9	582,4	60,2	483,5	236,5	720,0	74,5
22	Екатериносл.	5	5	117,1	212,8	329,9	18,5	252,0	456,8	708,8	39,8	319,0	447,0	766,0	43,0
23	Одесская	5	3	—	—	—	—	172,0	228,0	400,0	35,4	265,0	290,0	555,0	49,1
Итого . . .		29	26	552,5	696,4	1.248,9	15,0	1.429,5	1.819,3	3.248,8	39,2	2.187,6	2.030,7	4.218,3	50,9
Всего . . .		150	136	6.366,9	8.795,4	15.162,3	47,5	8.573,2	11.540,5	20.113,8	63,0	9.893,7	12.664,8	22.558,5	70,7

1) Показано число губерний.

Таблица № 3.

Отправка хлебо-фуража (в тыс. пуд.) в голодающие губернии с начала гол. кампании по 1-е августа.

№№ по пор.	Название губ., обл. и Республ.	В ы с л а н о н а		
		Госснабжен.	Общепитание	Кроме того картофеля.
1	Астраханская	822	75	670,4
2	Калмыцкая	10	86,5	30
3	Царицинская	300,1	120	295,1
4	Саратовская	1.708,5	543,5	329
5	Немкоммуна	145,5	148	782,2
6	Самарская	2.071	663,5	1.225
7	Татарская ССР	1.517	610	862
8	Чувашская	229	353,5	—
9	Марийская	101,4	190	—
10	Вятская	257	245	—
11	Вотская	472	188	177
12	Симбирская	989	393,5	661
13	Башкирская ССР	260	343,5	—
14	Уфимская	856,5	448	10
15	Киргизская ССР	877,9	369	282
16	Челябинская	156	144	—
17	Пермская	477	61	—
18	Крымская ССР	—	—	—
И т о г о		11.249,9	4.982	5.218,4

С В Е Д Е Н И Я

Таблица № 4.

О ЧИСЛЕ СТОЛОВЫХ И КОЛИЧЕСТВЕ ПИТАЮЩИХСЯ В НИХ.

№ по порядку.	Название губерний областей и республик.	На 1-е января 1922 года.					На 1-ое апреля 1922 года.					На 1-ое июля 1922 г.			
		Число стол.	П и т а е т с я в н и х.			Число стол.	П и т а е т с я в н и х.			Число стол.	П и т а е т с я в н и х.			Число стол.	И т о г о.
			Детей.	Взросл.	И т о г о.		Детей.	Взросл.	И т о г о.		Детей.	Взросл.	И т о г о.		
1	Астраханская	Русск. 6	13.000	7.000	20.000	30	16.913	9.107	26.020	109	21.664	11.665	33.329		
		Загр. —	4.630	5.370	10.000	78	22.451	3.252	25.703	146	50.251	80.750	131.001		
		Итого 6	17.630	12.370	30.000	108	39.364	12.359	51.723	255	71.915	92.415	164.330		
2	Калмыцкая	Русск. —	—	—	—	0	1.192	—	1.192	50	4.580	26.570	31.150		
		Загр. —	—	—	—	—	—	—	—	66	7.707	—	7.707		
		Итого —	—	—	—	10	1.192	—	1.192	116	12.287	26.570	38.857		
3	Царицынская	Русск. 308	2.238	762	3.000	135	27.896	9.498	37.394	135	100.710	34.290	135.000		
		Загр. 481	84.382	—	84.382	1.001	177.272	359.183	533.455	1.196	248.731	353.228	601.959		
		Итого 789	86.620	762	87.382	1.136	205.168	365.681	570.849	1.331	349.441	387.518	736.959		
4	Саратовская	Русск. 822	109.564	72.436	182.000	1.229	135.905	89.850	225.755	702	305.559	202.014	507.573		
		Загр. 873	209.618	100.000	309.618	1.531	277.115	136.366	413.481	1.618	389.957	719.795	1.109.752		
		Итого 1.695	319.182	172.436	491.618	2.760	413.020	226.216	639.236	2.320	695.516	921.809	1.617.325		
5	Немкоммуна	Русск. 312	—	202.531	202.531	312	—	202.531	202.531	312	—	202.531	202.531		
		Загр. 92	80.000	—	80.000	250	100.902	—	100.902	315	130.158	118.569	248.727		
		Итого 404	80.000	202.531	282.531	562	100.902	202.531	303.433	627	130.158	321.100	451.258		
6	Самарская	Русск. 759	120.235	92.194	212.429	827	173.803	133.269	307.072	829	229.701	180.479	410.180		
		Загр. 1.415	282.810	29.500	312.310	2.007	459.871	262.915	722.786	2.166	613.362	961.188	1.574.550		
		Итого 2.174	403.045	121.694	524.739	2.834	633.674	396.184	1.029.858	2.995	843.063	1.141.667	1.984.730		
7	Симбирская	Русск. 278	43.973	25.059	69.032	547	119.894	68.322	188.216	547	99.611	56.589	156.200		
		Загр. 840	175.000	—	175.000	1.629	241.905	2.321	244.226	2.037	386.494	404.427	790.921		
		Итого 1.118	218.973	25.059	244.032	2.176	361.799	70.643	432.442	2.584	486.105	461.016	947.121		
8	Татарская С. С. Р.	Русск. 1.001	107.850	42.150	150.000	3.209	156.485	61.157	217.642	3.275	165.664	64.496	230.160		
		Загр. 2.358	202.250	5.720	207.970	2.996	302.184	33.460	335.644	3.650	541.572	838.436	1.380.008		
		Итого 3.359	310.100	47.870	357.970	6.205	458.669	94.617	553.286	6.934	707.236	902.932	1.610.168		
9	Чувашская	Русск. 1.453	103.282	9.718	113.000	1.469	117.303	10.935	128.238	1.469	117.303	10.935	128.238		
		Загр. —	1.498	—	1.498	1.035	31.008	—	31.008	613	32.204	61.209	93.313		
		Итого 1.453	104.780	9.718	114.498	2.504	148.311	10.935	159.246	2.082	149.407	72.144	221.551		
10	Марийская	Русск. 315	12.906	5.094	18.000	328	32.621	12.876	45.497	434	88.191	34.809	123.000		
		Загр. 10	952	—	952	256	13.049	—	13.049	255	14.247	107.000	121.247		
		Итого 325	13.858	5.094	18.952	584	45.670	12.876	58.546	689	102.438	141.809	244.247		
11	Вятская	Русск. 400	31.320	8.680	40.000	512	67.964	18.836	86.800	755	88.846	24.623	113.469		
		Загр. —	—	—	—	—	—	—	—	51	11.000	23.062	34.062		
		Итого 400	31.320	8.680	40.000	512	67.964	18.836	86.800	806	99.846	47.685	147.531		
12	Вотская	Русск. —	—	—	—	359	19.325	9.488	28.813	475	28.896	19.104	48.000		
		Загр. —	—	—	—	—	—	—	—	116	20.000	34.000	54.000		
		Итого —	—	—	—	359	19.325	9.488	28.813	591	48.896	53.104	102.000		

№ по порядку.	Название губерний, областей и республик.	На 1-ое января 1922 года.				
		Число столовых.	Питаются в них.			Число столовых.
			Детей.	Взрослых.	Итого.	
13.	Уфимская	Русск. 85 Загр. 369 Итого 454	44.245 43.920 88.165	16.755 — 16.755	61.000 43.920 104.920	371 573 944
14.	Башкирская ССР.	Русск. 444 Загр. — Итого 444	52.877 — 52.877	27.119 — 27.119	79.996 — 79.996	960 1.032 1.992
15.	Киргизская ССР.	Русск. 138 Загр. 200 Итого 338	51.688 54.117 105.805	40.612 — 40.612	92.300 54.117 146.417	690 1.283 1.973
16.	Челябинская	Русск. 16 Загр. — Итого 16	6.296 — 6.296	4.162 — 4.162	10.458 — 10.458	138 — 138
17.	Пермская	Русск. — Загр. — Итого —	— — —	— — —	— — —	— — —
18.	Крымская ССР.	Русск. — Загр. — Итого —	— — —	— — —	— — —	— — —
	Всего по Поволжью и Крыму	Русск. 6.337 Загр. 6.638 Итого 12.975	699.474 1.139.177 1.838.651	554.272 140.590 694.862	1.253.746 1.279.767 2.533.513	11.126 13.671 24.797
19.	Украина. Запорожская	Русск. — Загр. — Итого —	— — —	— — —	— — —	— — —
20.	Донецкая	Русск. — Загр. — Итого —	— — —	— — —	— — —	— — —
21.	Екатеринославская	Русск. — Загр. — Итого —	— — —	— — —	— — —	— — —
22.	Николаевская	Русск. — Загр. — Итого —	— — —	— — —	— — —	— — —
23.	Одесская	Русск. — Загр. — Итого —	— — —	— — —	— — —	— — —
	Итого по Украине	Русск. — Загр. — Итого —	— — —	— — —	— — —	— — —
	Всего по Поволжью, Крыму и Украине	Русск. 6.337 Загр. 6.638 Итого 12.975	699.474 1.139.177 1.838.651	554.272 140.590 694.862	1.253.746 1.279.767 2.533.513	11.126 13.671 24.797

На 1-ое апреля 1922 г.			На 1-ое июля 1922 года.			
Питаются в них.			Питаются в них.			
Детей.	Взросл.	ИТОГО.	Число столовых.	Детей.	Взрослых.	ИТОГО.
79.833 73.701 153.534 90.197 99.118 189.315 90.242 209.375 299.617 13.426 — 13.426 9.852 — 9.852 — — 1.152.851 2.007.951 3.160.802	30.655 50.742 81.397 46.258 48.739 94.997 70.905 6.661 77.566 8.877 10.000 18.877 6.513 — 6.513 — — 789.077 910.639 1.699.716	110.488 124.443 234.931 136.455 147.857 284.312 161.147 216.036 377.183 22.303 10.000 32.303 16.365 — 16.365 45.000 — 1.986.928 2.918.590 4.905.518	371 1.058 1.429 992 1.492 2.484 690 1.719 2.409 360 380 740 384 330 714 78 — 78	67.214 143.379 210.593 131.263 163.481 294.744 141.267 359.888 501.155 40.066 100.215 140.281 39.920 38.238 78.158 — — 1.670.455 3.250.784 4.921.239	125.360 320.447 445.807 67.320 349.493 416.813 111.017 680.265 791.282 26.488 156.247 182.735 26.393 99.950 126.343 — 95.000 95.000	192.574 463.826 656.400 198.583 512.974 711.557 252.284 1.040.153 1.292.437 66.554 256.462 323.016 66.313 138.188 204.501 145.376 95.000 240.376 3.040.514 8.653.850 11.694.364
2.500 2.500 — — — — — — — — — — — — — — — — 2.500 2.500 3.162.302	2.500 2.500 — — — — — — — — — — — — — — — — 2.500 2.500 1.702.216	5.000 5.000 — — — — — — — — — — — — — — — — 5.000 5.000 4.910.518	— — — — — — — — — — — — — — — — — — 623 623 29.807	108.968 108.968 — 70.693 70.693 — 56.525 56.525 136.786 — — — 110.822 110.822 — — — 483.894 483.894 5.405.133	61.968 61.968 — 32.400 32.400 — 30.150 30.150 114.450 — — — 10.000 10.000 — — — 248.968 248.968 6.876.717	170.936 170.936 — 103.093 103.093 — 86.675 86.675 248.236 — — — 120.822 120.822 — — — 729.762 729.762 12.424.126
1.152.851 2.007.951 3.160.802	789.077 910.639 1.699.716	1.986.928 2.918.590 4.905.518	11.967 17.217 28.865	1.670.455 3.250.784 4.921.239	1.224.683 5.403.066 6.627.749	3.040.514 8.653.850 11.694.364
2.500 2.500 — — — — — — — — — — — — — — — — 2.500 2.500 3.162.302	2.500 2.500 — — — — — — — — — — — — — — — — 2.500 2.500 1.702.216	5.000 5.000 — — — — — — — — — — — — — — — 5.000 5.000 4.910.518	623 623 29.807	483.894 483.894 5.405.133	248.968 248.968 6.876.717	729.762 729.762 12.424.126
1.152.851 2.010.451 3.162.302	789.077 913.139 1.702.216	1.986.928 2.923.590 4.910.518	11.967 17.840 29.807	1.670.455 3.734.678 5.405.133	1.224.683 5.652.034 6.876.717	3.040.514 9.888.912 12.424.126

Семенная помощь в 1921—22 году.

№ по пор.	Название губерний, областей и Республ.	Послано семян рус. и загранич. тыс. пуд.			
		На озимой посев.	На яровой посев.	Итого.	Кр. т. семенного картоф.
1	Астраханская	83,2	148,1	231,3	—
2	Калмыцкая	—	127,2	127,2	—
3	Царицинская	401,0	1.350,1	1.751,1	69,2
4	Саратовская	2.011,2	3.573,8	5.585,0	668,2
5	Трудкомм. Нем. П.	571,4	805,5	1.376,9	129,5
6	Самарская	2.548,5	2.306,9	4.855,4	364,6
7	Симбирская	1.267,1	1.525,2	2.892,3	512,4
8	Татарская ССР	2.594,9	4.472,7	7.067,6	596,3
9	Чувашская обл.	632,3	1.240,9	1.873,2	183,6
10	Марийская „	391,1	910,0	1.301,1	59,2
11	Вятская	652,6	549,0	1.201,6	180,0
12	Вотская	272,3	2.739,0	3.011,3	94,9
13	Уфимская	805,9	2.347,5	3.153,4	73,8
14	Башкирская ССР	164,1	477,4	641,5	—
15	Киргизская „	463,4	3.833,3	4.296,7	27,7
16	Челябинская	—	637,4	637,4	44,7
17	Пермская	—	992,6	992,6	32,0
18	Крымская ССР	—	730,0	730,0	36,5
Итого		12.859,0	28.766,6	41.625,6	3.072,6

Таблица № 6.

Сведения о высылке дензнаков в голодающие районы с июля 1921 г. по 1 сентября 22 г. в тыс. р. (деньзн. 1922 г.)

№ по пор.	Название губ., обл. и Республ.	В 1921 г.	В 1922 г.	Итого.
1	Астраханская	14.964	212.702,8	227.666,8
2	Калмыцкая	1.497	34.967,8	36.464,8
3	Царицинская	11.192	125.814,6	137.006,6
4	Саратовская	24.077,8	283.967,4	308.045,2
5	Немкоммуна	5 755,7	59.682,5	65.438,2
6	Самарская	27.243,5	675.343,8	702.587,3
7	Симбирская	14.306	206.875,3	221.181,3
8	Татарская ССР	27.535,5	510.186,6	537.722,1
9	Чувашская	2.908,5	68.089,4	70.997,9
10	Марийская	2.194,5	49.561,4	51.755,9
11	Вотская	3.835,7	288.584,6	292.420,3
12	Вятская	7.342,8	98.518,7	105.861,5
13	Башкирская	7.857,8	114.003,8	121.861,6
14	Уфимская	9.960,7	126.543,6	135.504,3
15	Киргизская ССР	27.647	563.451,7	591.098,7
16	Челябинская	5.471,6	100.784,7	106.256,3
17	Пермская	—	115.525,8	115.525,8
18	Крымская ССР	—	136.945	136.945
Итого		193.790,1	3.771.549,5	3.965.339,6

Таблица 7.

Сведения об эвакуации населения из голодающих губерний с 1 июня 21 года по 1 сентября 22 года.

№ по пор.	Наименование губерний, областей и Республик.	Эвакуировано душ обоого пола.					
		Рабочих.	Беженцев.	Пересел.	Детей.	Прочих.	Итого.
1	Астраханская	13.000	570	—	—	329	13.899
2	Царицинская	40.318	11.189	1.394	6.700	3.918	63.519
3	Саратовская	45.082	58.263	8.950	27.786	3.442	143.523
4	Трудовая Ком. Нем. н.	300	—	—	2.947	—	3.247
5	Самарская	61.757	43.255	17.253	26.277	5.700	154.242
6	Симбирская	86.014	63.752	2.558	11.543	548	164.415
7	Татарская ССР	15.885	19.807	16.386	13.838	3.232	169.148
8	Чувашская	50.150	—	4.853	6.740	60	61.803
9	Марийская	—	—	—	1.100	—	1.100
10	Вятская	7.900	6.704	10.187	—	878	25.669
11	Вотская	—	—	52	1.829	—	1.881
12	Уфимская	22.883	23.036	6.991	10.700	1.505	65.115
13	Башкирская ССР	6.681	2.000	1.120	3.000	—	12.801
14	Киргизская	9.926	16.937	8.349	21.786	2.766	59.764
15	Челябинская	193	15.821	—	4.902	2.070	22.986
16	Пермская	41	2.510	—	—	—	2.551
Итого		460.130	263.844	78.093	145.198 ¹⁾	24.448	971.713 ²⁾

Примечание. ¹⁾ В т. ч. 6.050 ч. детей эвакуировано водным транспортом и не распределены по губерниям. ²⁾ За время с апреля м-ца по 1/IX 22 г. прошло обратников 111.000 ч. ³⁾ По Калмыцкой обл. и Крыму эвакуации не было. ⁴⁾ Прошло самотеком 590.000 беж. ⁵⁾ Скопленый голодбеж. было 235.211 ч., разсоелось по 1/УП—115.553 ч. средствами Цэвака и 100.000 самостоятельно. ⁶⁾ Истрчено денег 18,2 миллионов (дензн. 22 г.). ⁷⁾ Выдано обедов 5.891.559, сухих пайков—4.497.815.

Медико-санитарные мероприятия по борьбе с голодом за время с начала голод. кампании по 1-е августа 1921 г.

№ по пор.	Название губер., областей и Республ.	Количество.			Число кооп. устан. Госпл.	Число пайк., отпущ. в 22 г.	Послано медперсонала в 21—22 г.				Число детск. учреждений.		Выслано дежизнаков.	
		Врач. учас.	Фельд. пункт.	Больн.			Врач.	Фарм.	Лек- пом.	Сес. мил.	Кол. учр.	Число детей в них.	На медико- санитарн. помощь.	На эпидемиол. мероприятия.
1	Астраханская	26	42	59	3.103	4.600	24	3	13	—	25	805	1.872.800	422.800
3	Калмыцкая	13	27	10	760	650	5	—	7	1	7	300	1.455.600	1.523.000
3	Царицынская	108	78	121	3.800	5.720	17	—	23	1	14	598	2.118.800	736.550
4	Саратовская	179	92	204	7.215	10.720	31	—	52	5	22	3.723	3.425.000	263.650
5	Немкоммуна	21	11	17	538	1.045	10	—	—	5	42	1.793	1.412.800	1.181.300
6	Самарская	117	136	125	5.200	8.800	22	6	32	5	41	2.145	6.761.000	1.127.300
7	Симбирская	61	104	83	6.331	8.240	23	8	22	1	23	2.000	2.807.000	437.100
8	Татарская С.С.Р.	68	65	93	4.431	7.200	45	12	91	5	150	12.650	4.415.000	735.500
9	Чувашская	23	25	20	847	1.375	7	2	7	3	5	116	1.054.600	256.900
10	Марийская	14	18	20	620	1.075	1	2	5	—	8	220	930.600	231.000
11	Вятская	56	137	71	5.244	5.500	8	6	38	6	37	1.700	420.000	1.012.600
12	Вотская	16	59	24	850	1.660	1	—	1	1	9	1.100	994.600	153.000
13	Уфимская	61	36	84	6.360	9.510	50	3	49	11	33	795	3.251.000	1.211.500
14	Башкирская С.С.Р.	61	81	39	1.892	3.215	8	2	4	3	1	31	1.793.000	320.000
15	Киргизская С.С.Р.	122	387	94	4.500	8.250	22	—	18	5	24	1.950	5.270.200	1.500.000
16	Челябинская	53	187	77	2.000	3.665	10	—	12	5	54	1.806	2.174.000	731.650
17	Пермская	—	—	81	6.900	6.450	—	—	—	—	85	2.535	337.000	3.600.000
18	Крымская С.С. Ф.	—	—	83	3.500	4.385	—	—	—	—	31	2.671	—	1.460.000
Итого		999	1.485	1.305	64.091	92.060	304 ¹⁾	44	403 ¹⁾	80 ¹⁾	611	36.438	40.493.000	16.903.850

¹⁾ В том числе 20 врачей, 29 лекарей и 23 сестры милос. посланы в Сан. Эпид. Отд., Красный Крест по во Квасеров.

Итоги работы врачебно-питательных поездов.

№№ по порядку.	Места работ.	Выдано обедов.			Принято амбулаторно детей.		
		За 1921 г.	За 1922 г.	Итого.	За 1921 г.	За 1922 г.	Итого.
1	Арск	280.280	230.599	510.879	9.237	780	10.017
2	Самара	485.247	361.415	846.662	6.904	4.942	11.846
3	Оренбург	253.623	44.689	298.312	807	—	807
4	Челябинск	227.297	409.064	636.361	5.683	11.328	17.011
5	Раевка	248.757	1.187.787	1.436.544	6.160	3.029	9.189
6	Сызрань	101.099	73.287	174.386	169	714	883
7	Екатеринбург	—	79.300	79.300	—	406	406
8	Ютаза	—	440.937	440.937	—	5.696	5.696
9	Янаул	—	378.926	378.926	—	500	500
10	Батраки	—	289.362	289.362	—	1.184	1.184
11	Сарапул	—	258.537	258.537	—	260	260
12	Поезд Петросов.	—	151.656	151.656	—	—	—
13	Ст. Ершово	—	39.804	39.804	—	—	—
Итого		1.596.303	3.945.363	5.541.666	28.960	28.839	57.799

Таблица № 10.

Сведения о числе кустарей и кредитах, отпущенных Главкустпромом в голодающие местности с июля 1921 г. по 1 мая 1922 г.

№ № по порядку.	Наименование губерний, областей и Республик.	Число кустарей.	Отпущено кре- дитов.
1	Царицынская	7.670	1.005.000.000
2	Саратовская	43.690	5.429.527.250
3	Немкоммуна	5.828	2.202.633.750
4	Самарская	49.634	7.671.205.750
5	Симбирская	51.500	7.093.434.500
6	Татарская ССР.	85.010	12.232.521.062
7	Чувашская	35.190	11.223.081.399
8	Марийская	15.000	918.000.000
9	Вятская	56.841	2.190.585.000
10	Вотская	—	900.300.000
11	Башкирская С. С. Р.	24.144	7.802.639.000
12	Уфимская	17.070	584.000.000
13	Киргизская С. С. Р.	15.771	15.020.538.601
14	Пермская	30.699	300.500.000
Итого . . .		528.047	74.573.966.812

Сведения о ходе лесозаготовительных работ с 1-го октября 1921 г. по 1/VIII—22 года.

№№ по порядку.	Название губерний, областей и республик.	З а г о т о в к а.		В ы в о з к а.			Удовлетворено в дензнаках 1922 г.
		Выполнено в куб. саж.	Проработано чел.-дней.	Выполнено в куб. саж.	П р о р а б о т а н о.		
					Челов.-дней.	Лошадо-дней.	
1	Царицынская	4.000	16.912	6.171	49.416	49.416	117.804
2	Саратовская	24.422	103.813	17.821	143.509	143.509	12.845.711
3	Самарская	17.854	81.185	25.212	208.222	208.222	13.676.249
4	Симбирская	94.161	404.360	93.446	755.488	755.488	39.492.442
5	Татарская ССР	21.411	95.153	14.836	125.867	125.867	18.474.778
6	Чувашская	37.401	168.829	32.477	269.236	269.236	20.854.204
7	Марийская	25.932	125.785	19.360	174.885	174.885	11.314.108
8	Вятская и Вотская . . .	319.858	1.433.513	268.056	2.240.888	2.240.888	26.605.326
9	Уфимская	50.700	241.412	60.795	494.441	494.441	15.862.451
10	Башкирская ССР	31.113	148.113	54.234	463.883	463.883	12.256.573
11	Киргизская ССР	29.387	123.359	21.163	170.715	170.715	9.034.582
И т о г о		656.239	2.942.434	613.571	5.096.550	5.096.550	180.534.228

Примечание: по Астраханской, Калмыцкой, Немкоммуне, Челябинской, Пермской, Крымской, лесозаготовительных работ не велось.

Таблица 12.

Итоги работы профсоюзов по борьбе с голодом с начала голодной кампании по 1-е августа 1922 года.

№№ по порядку.	Наименование проф- союзов.	Числ. член.	С б о р ы.				Содержание детей на 1-е августа.
			Денежные в зн. 22 г.	Продуктов в пудах.	Мануфакт. в арш.	Вещей в штуках.	
1	Текстильщики	407.000	18.837.039	13.557,1	2.369.100	5.365	1.436
2	Металлисты	370.000	21.751.228	13.677,2	1.524	—	500
3	Горняки	321.693	14.512.400	103.020,6	4.129	—	1.359
4	Швейники	176.381	3.342.322	2.064	5.928	21.737	239
5	Совработники	1.067.367	28.965.898	90.635,5	—	129.526	5.410
6	Всемередсантруд	586.214	3.778.321	13.741	1.000	—	1.230
7	Всеиспрос	830.268	49.963.427	13.013,8	459	—	12.100
8	Нарсвязи	202.131	6.980.001	25.565	3.000	3.528	571
9	Печатники	88.000	2.933.870	3.927,7	3.172	—	52
10	Коммунальщики	230.682	16.941.674	3.328,6	19.355	5.098	573
11	Нарпитания	122.191	1.670.100	—	—	3.215	246
12	Всеработземл.	658.954	975.009	200.000	—	—	6.868
13	Пищевики	363.000	9.611.667	40.424,5	—	—	—
14	Химики	184.000	3.062.360	3.819	—	—	325
15	Строители	288.000	2.600.000	8.000	10.079	—	—
16	Деревообдел.	249.060	3.519.403	4.718,25	5.582	4.509	308
17	Кожевники	220.000	758.420	3.977,15	3.967	54.155	539
18	Сахарники	55.000	3.377.680	38.699,6	—	75	1.436
19	Бумажники	25.000	3.154.163	2.752	—	—	384
20	Транспортники	270.000	3.039.755	9.339,4	—	4.320	500
21	Центран	1.158.000	143.800.000	94.600	37.000	152.655	7.077
И т о г о		7.872.941	343.574.737	688.860,4	2.464.295	384.183	41.153

БИБЛИОГРАФИЯ О ГОЛОДЕ.

БИБЛИОГРАФИЯ О ГОЛОДЕ.

Приводимый ниже Указатель литературы о голоде распадается на 2 части: 1. Голод прежних лет и 2. Голод 1921—1922 гг.

В той и другой части Указателя приведены лишь книги, брошюры и журнальные статьи. Совершенно не вошел сюда газетный материал.

Материал старых газет до-революционного периода, конечно, уже не будет обследован, и это не имело бы смысла, но газеты прошлого и текущего года не должны бы остаться без обследования и использования, так как главный, богатейший материал заключается в них. Вследствие нерегулярного получения газет, особенно из провинции, а также по некоторым иным причинам, этого сделать до сего времени не удалось.

Литература о голоде прежних лет представлена здесь довольно полно. Наиболее важные книги и почти все статьи виднейших прежних журналов приведены, при чем дан отзыв о большинстве книг и о некоторых статьях.

Библиография о последнем голоде носит

незаконченный характер, как указано выше из-за необследованности газетного материала, равно как и из-за того, что фактический материал о голоде еще не сведен, не систематизирован. Книжная литература специально о голоде здесь незначительна, надо признать, не только в количественном, но и в качественном отношении. Мало ценного дают и журналы. Они представлены здесь далеко неисчерпывающе, так как даже столичные получались неаккуратно, а о провинциальных и говорить не приходится.

Литература об основных мерах борьбы с неурожаем здесь, во 2-й части, приводится также неполностью, так как эти меры сводятся к поднятию и развитию сельского хозяйства, отчасти она имеется и в программах и указателях последнего раздела. Вообще же приводить ее здесь всю не представляется возможным, потому что она относится к сельскому хозяйству и за время с конца прошлого года сильно разрослась.

Более ценные книги и статьи помечены звездочкой.

ЧАСТЬ I.

Библиография о голоде прежних лет.

Книги и брошюры.

- * 1. Плеханов Г. Всероссийское разорение. Изд. Марии Малых. Спб. 1906 г. Стр. 62.
2. Егоров. Задачи социалистов в борьбе с голодом в России.
3. Исаев А. Неурожай и голод. Спб. 1892 г.
4. Ермолаев. Неурожай и общественное бедствие. Спб. 1892 г.
5. Егоров. Наши неурожай и продовольственный вопрос. Спб. 1908 г.
6. (Без автора). Неурожай и народное бедствие. Спб. 1892 г.
7. Корф П. Л. По поводу неурожая нынешнего года. „Труды вольно-экономического общества“. 1891 г., 6.
8. Скворцов А. Экономические этюды. Экономические причины голодовок в России и меры к их устранению. Спб. 1894 г.
- * 9. Короленко Вл. В голодный год. Собр. соч. (а также в „Рус. Богат.“ 1893 г., 2, 3, 6, 7).
- * 10. Анненский, Григорьев, Каблуков, Осипов, Плотников и др. Сборник „Влияние урожаев и хлебных цен на некоторые стороны русского народного хозяйства, тт. 1 и 2. Спб. 1897 г.
11. Лосицкий. Размеры неурожая 1897 г. „Труды в.-экономического о-ва“ 1898 г., 3.
12. Князьков. Голод в древней Руси. Изд. К. Тихомирова. Спб. 1898 г.
13. Ковалев Н. А. Недород, его жертвы и меры предупреждения. Спб. 1899 г.
14. Лохтин. Состояние сельского хозяйства в России.
15. Толстой Л. Голод. Изд. „Посредник“. М. 1906 г.
16. Белоконовский И. Голод, вырождение, вымирание и невежество русского народа, как следствие политического строя. Изд. „К свету“. Р.-на-Дону. 1906 г.
17. Тарасевич А. О голодании. Киев. 1907 г.
18. Шмурло Е. Голодный год. (1898—99). Письма в „Спб. Ведомости“. Спб. 1900 г.
19. Пругавин. А. Голодающее крестьянство. Очерки голодовок 1898—99 гг. Изд. „Посредник“. М. 1906 г.
- * 20 Л. Толстой и голод. Сборник под ред. Ветринского. I. Статьи Л. Толстого о голоде. 1873 г., 1891—92 и 1898 гг. 2. Письма Л. Толстого, Воспоминания и другие материалы. Н.-Новг. 1912 г.
21. Панкратов А. Без хлеба. Очерки русского бедствия. (Голод 1898 и 1911—12 гг.) Изд. Португалова. М. 1912 г.
22. Труды местных комитетов о нуждах с.-хоз. промышленности. Т. 38-ой. Симбирская губерния, доклад Михайлова и приложения к нему.
23. Продовольственная кампания 1906—07 гг. по отчетным данным Мин. вн. дел, введение.
24. Якушкин Н. и Литошенко. Голод. В 14-ом т. Нов. Энциклопед. Словаря Брокгауза и Эфрона.
25. Кравчинский-Степняк. Царьчурбан, царь-папья. Петерб. Госизд. 1921 г. Гл. 7-ая. Великий голод и экономическое положение русских крестьян.
- Боголепов М. А., проф. Причина неурожая и голода в России в историческое

время. Изд. Н. К. З. „Новая деревня“ М. 1922 г. Стр. 38.

Ратнер С. Искусственное орошение земельных угодий. 1897 г.

Костычев П. О борьбе с засухами посредством обработки полей и накопления на них снега. Ред. Горбунова-Посадова. М. 1912 г.

* Соковнин П. Что нужно знать земледельцу, чтобы успешно бороться с неурожаями от засухи. Изд. 2-ое. Спб. 1912 г.

Толстов И. В. Борьба с засухами. Изд. Девриена. Пет. 1915 г.

Фляксберггер, К. К вопросу о засухоустойчивых формах пшеницы. „Труды в.-эконом. о-ва“. 1912 г. 1, 2.

Стефановский Ф. Материалы для изучения свойств „голодного“ хлеба. Данные по исследованию образцов, собранных в 1891—92 гг. в Кам. крае. Казань. 1893 г.

Фавр В. О голодном хлебе 1898 г. Харьк. 1899 г.

Журнальные статьи.

1. Голодовки прежних лет, их причины, последствия и меры борьбы.

Лохтин, П. О некоторых естественных причинах неурожая и средство к их устранению. Знание 71, 1 и 2.

Минаев Д. Из быта крестьян в голодные годы. Рус. Вест. 74, 7.

Щепкин. Голод в России. Ист. Вест. 86, 1.

Леонтович. Голодовки в России до конца прошлого столетия. „Сев. Вест.“ 92, 3, 5.

Веснин Л. Неурожай в России и их главные причины. Сев. Вест. 92, 1.

Красноперов И. Самарский голод и его причины. Юр. Вест. 92, т. 10, № 3.

Романович-Словатинский. Голода в России и меры правительства против них. Унив. Изв. Киев. 92, 1.

Безобразов. П. В. Неурожай прошлого века. Наблюд. 93, 7 и 9.

Эртель А. Макарьевское попечительство. Из истории недавнего голода (1893 г.) Рус. М. 93, 1.

Рубакин. Сведения о голоде 1891—92 гг. Рус. Бог. 94, 7.

Пругавин А. Граф Л. Н. Толстой в голодовку 1873—74 гг. Обр. 02, 11.

Штилев. Хлебный вопрос. Сев. Вест. 85, 5.

„РУС. М.“ 1891 г.:

Дворянские и крестьянские банки в виду неурожая. 8.

Успенский Г. Земство и переселенческий вопрос. 8.

Циркуляр о мерах против неурожая. 10.

Миропольский А. О народном продовольствии. 11.

Народные нужды. 11.

* Успенский Г. Бесхлебье. 11.

Взгляд на истекший год. 12.

Народное продовольствие и наши запасы хлеба. 12.

„РУС. М.“ 1892 г.:

* Эрисман. Питание голодающих. 4.

Общественные работы и их организация. 2.

Ход правительственного дела в нуждающейся полосе. 3.

Проект г. Гросса о страховании посевов от неурожая. 4.

Гриневский. Борьба с неурожаями. Труд. 92, 4.

Толстой Л. Помощь голодающим. Кн. Недели. 92, 1.

Венюков М. Голодовки и способы их предупреждения. Наблюд. 92, 1.

Головин К. Чему учит нас голод. Рус. Обзор. 92, 2.

Бирюкович. Тяжелый урок. (Голод 1891—92 гг.) Наблюд. 93, 6.

Бернштам М. Из недалекого прошлого. (Воспоминание о поездке „на голод“). Нов. Сл. 95, 3 (дек.).

Б. С. Текущие вопросы внутренней жизни. (Еще несколько слов по поводу неурожая). Нов. Сл. 97, 12 (сент.).

Анненский, Н. Ф. Несколько итогов голодного года. Р. Б. 96, 7.

Тоже. Неурожай и продовольственный вопрос. Р. Б. 97, 9.

Тоже. Еще несколько слов о продовольственной нужде. Р. Б. 98, 3.

Чириков Е. Хлеб везут. Нов. Сл. 97, 7 (апр.).

Анненский, Н. Ф. К вопросу о неурожая последних лет. Р. Б. 98, 9 и 12.

Красноперов. 1891 год. (Отрывки из воспоминаний. Голод в России). М. Б. 98, 12.

Извещение Самарского кружка (помощи голодающим). Жизнь. 99, 5.

Нелидова Ек. На голоде. (Письмо в редакцию). (в Казан. г.) М. Б. 99, 7

Толстой Л. (сын). Записки из эпохи голода 1891—92 гг. В. Е. 99, 7 и 8.

Чумаков Н. Письмо в редакцию. (Голод в Самар. г.). М. Б. 99, 3.

Баранов А. Рассказы о голоде. (По голым полям). Р. Б. 99, 3.

Ганейзер. Рассказы о голоде. Поверка нужды. Р. Б. 99, 3.

Пскович. С.-хоз. кризис и продовольственная нужда в Псковской г. (Письмо из Пскова). Р. Б. 96, 2.

Мануйлов А. А. Хлебные цены и народное хозяйство. (По поводу книги „Влияние урожаев и хлебных цен на некоторые стороны рус. нар. хоз.“). Р. Б. 97, 3 и 4.

Чупров А и Постников А. С. По поводу полемики о дешевом хлебе. (По поводу книги „Влияние урожаев и т. д.“). Р. Б. 97, 4 и 8.

Тугай-Барановский М. К вопросу о влиянии низких хлебных цен. (По поводу книги „Влияние урожаев и т. д.“). Н. Сл. 97.

Михайловский В. Текущие вопросы внутренней жизни. (Неурожай и продовольственная нужда). Н. Сл. 97, 12.

Шафранов Н. А. Неурожай хлебов в России и продовольствие населения в 20-ых годах настоящего (19-го) столетия. Р. Б. 98, 5, 6 и 7.

Лосицкий Ал. Неурожай последних лет. Нач. 99, 3.

Его же. Размеры неурожая и продовольственной нужды. Нач. 99, 5.

Пан А. В. Печальные вести. (Письмо из Самар. г.) Скотоводство и продовольственное дело. Жизнь. 99, 1 (вып. 3)

Румянцев П. К характеристике влияния неурожая на жизнь деревни. Начало. 99, 1—2.

Стефанович С. Два неурожая. (Ряз. г.). Ж. 99, 3.

Тамбовцев. Сельский учитель и неурожай. (Казан. г.). Образ. 99, 3.

Его же. Симптомы неурожая. Письмо из Казани. Ж. 99, 1 (3-ий вып.).

Протопопов С. Продовольственная неурядица. (Письмо из Н.-Новг.). Р. Б. 98, 3.

Головачев Дим. Последствия неурожая в Уфим. г. В. Е. 99, 8.

Рубакин Н. Митрошкино жертвоприношение. Из рассказов о голодном годе. Нач. 99, 1—2.

Лосицкий Ал. Несколько данных о неурожаях 1898 г. Ж. 00, 1 (3-й вып.).

Протопопов С. Из писем о голоде. Из Н.-Новг.). Р. Б. 00, 2.

Залесский Н. В. Из писем о голоде. (В Самар. г.). Р. Б. 00, 1.

Кряжмский А. Из писем о голоде. (Из Самар. уезда). Р. Б. 00, 1.

Южный В. Из писем о голоде. (Из Тифлиса). Р. Б. 00, 2.

Панов. Из писем о голоде. (Самарская рабочая контора). Р. Б. 00, 9.

К. Л. Продовольственная помощь населению Казан. г. в 1898—99 Ж. 00, 4.

Гольцев В. А. Добрый почин. (Сборник в пользу евреев, пострадавших от неурожая). Р. М. 01, 10.

М-ский Н. На первых общественных работах. (Из личных наблюдений). В. Е. 02, 11.

Пругавин. Студенты на голоде. (Из очерков голодовки 1898—99 гг.). Образ. 02, 3.

Иванович Ив. (И. И. Сведенцов). Несчастье Кавказа. Р. М. 02, 5 и 6.

Л. А. Страничка из одной продовольственной кампании. (Письмо из Минусинского уезда). (Недород 1901—02 гг.) Р. Б. 04, 10.

Якимов. По следам голода. Ист. Вест. 01, 7.

Быховский. Русские ирландцы. (Голод, крестьянское безземелье в Херсонской г.). Р. Б. 05, 11—12.

От Комитета общественной помощи голодающим. Р. М. 05, 10.

Фр. Евгений. Из Елизаветградского уезда (Неурожай). Р. Б. 01, 1.

* Сухоплюев И. Политические причины голодовок. Р. М. 06, 12.

Его же. Последствия неурожая в России. Р. М. 06, 6.

Его же. Неурожай и общественные работы. Р. М. 06, 10.

* Веселовский Б. Неурожай в России и их социально-экономические причины. Обр. 07, 4.

Череванин Н. К современному экономическому положению в России: 1. Действительно ли наше земледелие прогрессирует? 2. Периодические колебания урожайности и надвигающийся на их почве зем. кризис.

Фроммет Б. Голодающие дети. (Из голодных деревень). Р. М. 11.

ВЕСТ. ЕВРОПЫ 1898 г.:

Арсеньев К. Из недавней поездки в Тамбовскую губ. 2.

Голод или обостренная нужда. 2.

Книги о голоде в прошлом и отзывы о них.

Внутреннее Обозрение. Положение продовольственного дела в январе и т. д. 3.

Хроника. Газетный поход против частной помощи и даровой раздачи хлеба. 3.

Слоимский, Л. Экономич. программа. (О книге „Неурожай и народное бедствие“) 5.

Правительственное сообщение о ходе продовольственного дела. 7.

Внутреннее Обозрение. О разногласиях в Нижегородской продов. комиссии. 4.

Наша внешняя торговля 1891 г. 10.

Раздуты ли у крестьян аппетиты на казенное пособие. 12.

Толстой Л. Н. Голод или не голод. Всемир. Вест. за 1906 г.

Фигнер, В. С горстью золота среди нищих (Неудачная деятельность во время голода 1906 г.). Р. Б. 12, 2 и 3.

Череванин Н. Голод и его причины. Нов. Жизнь. 12, 1.

Финн Енотаевский. Неурожай и его последствия. Просвещ. 12, 2.

Жилкин И. Из голодного края. В. Е. 12, 7 и 8.

Мигулин П. Неурожай и страх посевов. Нов. Экон. 14, 27 и 28. 2. Эпидемии и болезни, как следствие голода.

Пругавин А. Цинга и ее жертвы. (Из поездки на место болезни в 1899 г.). В. Е. 04, 6.

* Сухоплюев И. Неурожай и массовое заболевание голодающего населения. Р. М. 06, 3.

Суханов Н. Неурожай и его спутники. Современ. 11, 11 и 12.

Фроммет Б. Голодовки и эпидемии. Общ. Врач. 12, 1.

Добрейнер. К вопросу о влиянии неурожая на распространение некоторых инфекционных болезней. Общ. Врач. 13, 4.

* Калинин М. Голод в прошлом. Бюллетень Ц. К. Помгол ВЦИК. № 2, стр. 5—8 и № 3—4, стр. 32—36. 1922 г.

Платонов С., проф. Московский голод 1601—1603 гг. „Артельное дело“ № 9—16, 1921 г., стр. 4.

Изаксон. Проклятое наследие прошлого строя. „Ком. Раб.“. № 5—6. Москва, 1921 г., стр. 2.

Евгеньев-Максимов В. Голод в изображении Н. А. Некрасова. „Журнал общественной коопер. мысли Производсоюз“ № 20—24, 1921 г., стр. 11—13.

Калинин М. Голод в прошлом. Бюллетень Ц. К. Помгол ВЦИК № 2, стр. 5—8. № 3—4, стр. 32—36 1922 г.

Краткий очерк голодовок в России с древних времен.

Емельянов А. П. Голод в отражении русской литературы и публицистики. (Указатель книг, журнальных и газетных статей по истории голода в России. Казань. Госиздат. Татар. Респ. 1922 г., стр. 52.

Дживилегов А. Голодовки в средние века. Книгоиздат. „Труд и Воля“. М. 1906 г., стр. 29.

Автор изображает своеобразный характер условий средневековой жизни, когда по состоянию хозяйства нельзя было делать запасы хлеба. Приводит выдержки из летописей и других источников, говорящие о совершенной беспомощности населения при наступлении голода. Одним из главных средств борьбы считалось обращение к богу. Карл Великий, например, ввел в систему моление во время голода. Лишь с переходом от натурального хозяйства к меновому борьба начала принимать систематический характер. Стали делать запасы, причем более культурные страны Европы страдали меньше от голода. Но только новому времени с его техническим прогрессом и мировой торговлей удалось внести улучшение в продовольственную политику. В противоположность средним векам, теперь она зависит не от системы хозяйства, а от политической системы.

Князьков. Голод в древней России. Изд. 2-ое. Луковникова. Спб. 1921 г., стр. 28.

Говорится о голоде в других странах, а затем и в России, начиная с упоминаемых в летописи с 1024 г. Особенно сильный голод при Борисе Годунове в 1602—03 г. Причины в древности: засуха, мыши, жуки, саранча, первобытные способы обработки (соха), набеги, усобицы и пр. Предупредительных мер не принималось. Лишь в конце 18 века образуется Вольно-экономическое общество для поднятия земледелия. Но и далее отношение правительства и земства остается бумажным. Не выясняя откровенно основной причины, автор отделяется общей фразой о необходимости „радикального переустройства всей жизни на здоровых началах“. Книга дает мало. Леонтович, Ф. И. Голодовки в России до конца прошлого века. Оттиск из Северного Вестника за 1892 г. Спб. Стр. 80.

Излагается история голодовок в России, начиная с 1024 г. Автор симпатизирует более древней, земской эпохе, когда, хотя, и не принималось радикальных мер, и действовали всецело такие факторы, как: засуха, мыши, саранча, войны, внутренние и внешние, бездорожье, разобщенность селений и пр., но существовал обычай помогать голодным, и этот обычай несли на своих плечах „церковь, князь и община“. Далее с любовью и подробно повествуется, как они это делали. В следующий период входит в силу государственное начало помощи, но даже и XIX век не дал ничего существенного. Затем, оставшая значительная по размерам часть книжки посвящается рассмотрению по пунктам мер, какие предпринимались, и указаниям, что надо делать. Все рассуждения ведутся в умеренно-либеральном тоне.

Веселовский, В. Неурожаи в России и их социально-экономические причины. „Образование“. 1907 г., № 4.

Исследуется значение общих социальных условий до крепостного права, при нем и по отмене его. Результат их—хронические голодовки. Основная причина: „условия, при которых совершалась ликвидация натурального хозяйства и форсированное вооружение буржуазно-крепостнического строя под эгидой самовластной бюрократии“. Перечисляются мероприятия правительства, имевшие целью повернуть колесо истории к временам крепостного права, „народная политика“. Изменить к лучшему положению может только коренная перестройка всей социальной структуры страны.

Кравчинский, С. Царь-чурбан, Царь-папья. Петербург. Госизд. 1921 г. Стр. 184.

В главе 7-й „Великий голод и экономическое положение русских крестьян“ автор дает краткий очерк голода 1891 г., замалчивания голода правительством, недопущения самодеятельности общества. Только Л. Толстой своей статьей „Ужасный вопрос“ заставил правительство прекратить политику страуса. В этой главе книги, написанной для англичан и описывающей эпоху Александра III, Кравчинский доказывает, что голод 1891 г. был результатом парской политики загрызания с крестьянами и в то же время создавая для них условия нового крепостного права, когда они больше половины своего труда отдавали на налоги и поборы правительства и других эксплуататоров. Делается сравнение с другими странами. Эта глава, как и всякая кни-

га, дает довольно ясное представление о положении страны, хотя мысли, высказываемые здесь, не отличаются глубиной, и вся книга написана в тоне почти либеральном.

Сухоплюев, В. Политические причины голодовок. Рус. М. 1908 г. 12.

Автор полемизирует с гр. Гейденом, который высказался в Госуд. Думе, что голод в Поволжье происходит от засухи и не имеет ничего общего с политикой. Сухоплюев опровергает это на примере западных стран с развитой культурой, самодеятельностью и политической свободой, указывая, что у нас продовольственная система являлась одним из орудий внутренней политики царского правительства. Далее, автор перечисляет разнообразные способы борьбы правительства с общественной самодеятельностью и мероприятиями, клонившиеся к удержанию народа в темноте и к его угнетению. Все средства против голода сводятся к четырем словам, по мнению историка голодовок в Индии: просвещение, администрация и современная цивилизация. У нас, по мнению Сухоплюева, нужна ответственность министров перед народным представительством.

Его же. Неурожаи и массовые заболевания голодающего населения. Рус. М. 1906 г. 3.

Автор устанавливает при исследовании массовых заболеваний три момента: недостаток пищи вообще, болезненное влияние суррогатов и уменьшение у истощенного неправильным питанием населения способности противостоять заразным болезням. Болезни эти: чума, куриная слепота и сыпной тиф. На основании исследований хирурга Е. Павлова, елизаветградского врача Шверина и Эрисмана (Питание голодающих) автор свидетельствует, что при падении нормы потребления хлеба с 18 пудов до 14 в год на человека, начинаются эпидемии, при 11 п. создается почва для сыпного тифа. Статья написана популярно.

Его же. Последствия неурожаев в России. Рус. М. 1906 г. 6.

Последствия голода делятся на 3 категории: естественные (физиологические), преступления против нравственности и уголовного закона, и экономические. Отметивши в качестве конституционалиста, что неурожаи бывают и в других странах, но там, где страна культурна не бывает голода, автор приводит случаи самоубийств и людоедства у нас во время голода (в 1601 г.). Далее, он детально разбирает каждую из 3 вышеназванных категорий. Точка зрения у него узка и

его взгляды отражают психологию либеральной мелкой буржуазии думского периода.

Короленко, В. Г. В голодный год. Собрание сочинений. Т. 5. Изд. А. Маркс. 1914 г. Стр. 201 (а также в Русск. Бог. 1893 г. 2, 3, 6, 7).

Наблюдения, встречи с разными видными деятелями на работе по борьбе с голодом в Нижегородской губернии, где Короленко, между прочим, пришлось иметь дело с знаменитым царским сатрапом генер. Барановым, пользовавшимся почти неограниченной властью. Бытовые картины нарисованы со свойственным Короленко мастерством. Несмотря на недостаточно резкую революционную позицию, в каждом слове и поступке его виден человек действительно кристальной душевной чистоты, болевший за угнетенных и доказывавший это на деле. Книжку следует признать лучшей из всех, описывавших голод. (По поводу нее см. ст. А. Богдановича в Мире Божьем за 1897 г. 1—9).

Толстой, Л. Собр. соч. Т. 10. Статьи о голоде. Изд. Саблина. М. 1911 г. Стр. 124.

Его же. Голод. Изд. Посредника. М. 1906 г.

Л. Толстой и голод. Сборник под редакцией Ветринского, 1. Статьи Л. Т. о голоде 1873 г., 1891—92 и 1898 гг. 2. Письма Л. Т., воспоминания и друг. материалы. Изд. Нижегородский Ежегодник. Н.-Новгород. 1912 г. Стр. 218.

В первой и третьей из рассматриваемых книг содержатся статьи Л. Т. о голоде по личным наблюдениям в качестве участника в борьбе с ним. Описание картин голода и отношение к нему правительства. Объяснения причин голода и выход из положения, конечно, „толстовские“. Причина—упадок духа крестьян; выход—отречение от ложного и признание истинного христианства, хотя Толстой указывает и на необходимость признать в крестьянине человека и уничтожить законы, ставящие его в униженное положение.

В сборнике Ветринского интересны письма, воспоминания и свидетельства разных видных современников о Л. Т. в связи с его отношением к голоду, как то: Анучина, Арсеньева, Эртея, С. Т. Семенова, Пругавина и др. Сборник иллюстрирован воспроизведением картин голода 1891—92 гг. в Н.-Новгороде. Издан в пользу голодающих.

Плеханов Г. В. Всероссийское разорение. Изд. Марин Малых. Спб. 1906 г. Стр. 62.

Ярко обрисовывается поведение правительства и реакционной печати, трусость наших

радикалов и бедственное положение крестьян, сравниваемое с положением египетских феллахов полторы тысячи лет тому назад. Указывается, что теперешнее состояние России серьезнее, чем после севастопольского поражения. Необходимые меры к спасению страны могут быть выполнены только по почину всей русской земли. Теперь все честные люди должны поднять агитацию за созыв Земского собора, так как, если не теперь, то в ближайшие годы все придет к сознанию необходимости борьбы с абсолютизмом. Полное экономическое разорение нашей страны может быть предупреждено только полным политическим ее освобождением. Книжка, несмотря на устарелость ее во многом, читается и теперь с неослабевающим интересом.

Сергеевский, Ив. Голод в России. С введением и послесловием П. Лаврова. Изд. кружка старых народовольцев. Женева. Вольная русская типография. 1892 г. Стр. 48.

Статья Сергеевского (псевдоним) прочитана П. Лавровым в Париже на собрании в январе 1892 г. В ней автор описывает голод 1891 г. в России, сравнивая его с французским 1689 г. Говорит о голодных бунтах в разных пунктах России, об отношении печати, которая, кроме реакционной, живо отзывалась на голод, но проявила мало гражданского мужества. То же и с земствами, в особенности губернскими. Много помощи оказывала интеллигенция. Остроумно определяет деятельность правительства. Сначала оно молчало. Потом сорвалось в поход против... мужика и печати. А затем посыпались циркуляры чиновников. Состояние народа возбужденное, но нет организованности и мало сознания. Организованность может исходить только от социалистов, которые должны вести агитацию в войсках и среди рабочих в центрах. Они явятся партией могущей идти на штурм правительства.

Интересны предисловие и послесловие Лаврова. Он говорит, что для революционеров личная помощь есть дело второстепенное. Главное же—проповедь социализма. Он считает знаменательными 4 речи рабочих на сходке в Петербурге 1 мая 1891 г., провозгласивших борьбу с царским абсолютизмом. Приводит большие выдержки из речей. Кончает призывом к борьбе всех честных русских граждан, заявляя, что в виду неспособности либералов создать революционную либеральную партию, нынешние социалисты поставили это своей задачей.

Пругавин А. С. Голодающее крестьянство. Очерки голодовок 1898—1899 гг. Изд. „Посредника“. М. 1906 г. Стр. 210.

В книгу собраны статьи, появившиеся раньше в Рус. Вед., Образовании и Вестн. Европы. Живо описываются все неприглядные стороны русской жизни при голоде, чем полны были все тогдашние журналы и газеты. Пругавин сам называет себя „третьим элементом“, и выводы его соответствуют взглядам большинства этого слоя, т. е. они народнические. Крестьянство остается без земли, без прав, без образования. Должно начаться обновление России с экономического, правового и культурного возрождения трудового народа, т. е. крестьянства. Для этого должен быть, прежде всего, разрешен аграрный вопрос, согласно желаниям крестьянства, составляющего 80% населения. А чего оно хочет, это знает каждый, работавший на голоде.

Шмурло Е. Голодный год (1898—99). Письма в Петерб. Вестн. М. 1900 г. Изд. „Книжное Дело“. Стр. 198.

Личные наблюдения автора на голоде в Уфимской и Казанской губ. Те же картины неустройства, недоразумений между правительством и „обществом“. Только соответственно органу, в который корреспондировал автор, и выводы его благонамереннее, чем у Пругавина. По его мнению, необходимо взаимное доверие правительства и общественных элементов, и тогда все устроится. Ново у него сравнительно с другими разделение борьбы с голодом на 3 периода—правительственный, краснокрестовский и частно-общественный.

Тарасевич Л. А. О голодании. Изд. „Сотрудник“. Киев. 1907 г. Стр. 32.

Это речь на Пироговском съезде в 1907 г. После экскурсии в область художественной литературы о голоде в разные эпохи и в разных странах, а также указания роста числа голодовок в России, следует изложение влияния голода на организм, при чем подчеркивается, что у нас голод есть лишь обострение хронического недоедания. Перечисляются способы борьбы у нас. Изложение образное. Примеры берутся яркие. Ссылаясь на эпиграф у Плеханова к статье „Задачи социалистов в борьбе с голодом в России“ из Энгельса, Т. приходит к выводу, что правительство должно дать обществу свободу частной и общественной самостоятельности, на что Пироговские съезды всегда указывали.

Исаев А. А. Неурожай и голод. Лекции

в Императ. Александровском лицее в пользу пострадавших от неурожая. СПб. 1892 г. Стр. 45.

Содержание книжки видно из оглавления. Неурожай в первобытном обществе и среди народов высокой культуры. О причинах настоящего неурожая и голода. Что сделано для развития других источников народного дохода. Какие меры могут поднять земледелие в России. Что необходимо в настоящее время для борьбы с голодом.

Причины неурожая: низкий уровень культуры и истощение мелких и средних крестьянских хозяйств. Меры, принимаемые правительством и земствами, слишком мизерны. Природные богатства страны истощались в пользу капиталистов и казны. Мелкая сельхоз. промышленность побивалась крупной вследствие поощрения последней. Население беднело и не могло делать запасов. Далее приводятся по пунктам необходимые меры хозяйственного характера, и как почти революционное по тогдашнему времени требование свободного обсуждения мер улучшения дела в городских и земских собраниях, в ученых и практических обществах и в печати. Для данного неурожайного года необходимо ввести подоходный прогрессивный налог, выпустить кредитных билетов под него на 200 милл. руб. и закупить хлеб в Соедин. Штатах. Общественным работам, которые вообще всегда полезны, автор придает второстепенное значение, так как надо прежде всего накормить голодных.

Скворцов А. И., проф. Новоалександрийского института. Экономические этюды. I. Экономические причины голодовок в России и меры к их устранению. СПб. 1894 г. Стр. 185.

Причина неурожая—упадок крестьянского хозяйства. Средства избавиться от них: уничтожение общинного землевладения, вредные стороны которого и изображает автор. Спасение крестьянского хозяйства в переходе к более рациональной системе полеводства и сел.-хоз. вообще, переход от натурального к меновому, изменение системы обложения крестьян пропорционально обеспеченности. Хорошая для прежнего времени книжка, — значительно устаревшая.

Белокопский И. Голод, вырождение, вымирание и невежество русского народа, как следствие политического строя. Изд. „К свету“, Р.-на-Дону. 1906 г.

Все перечисляемые в заглавии книжки

бедствия проистекают от социально-политических условий русской жизни: народ управляется чиновниками, а не сам правит. Только Государственная Дума, избранная из всего населения, имеющая право издавать законы, расходовать народные деньги и требовать отчета от министров, а также широкое местное самоуправление могут сделать народ богатым и счастливым. Хорошо написанная либеральная книжечка.

Лосицкий А. Е. Размеры неурожая в 1897 года. Труды Вольно-экономического общества. 1898 г., кн. 3. Стр. 54.

Чисто научный подробный разбор неурожая и всех отдельных сторон его, а также влияния его на сельское хозяйство. Книжка пригодна только для специально изучающих вопрос.

Труды местных комитетов о нуждах с.-х. промышленности. Т. 38. Симбирская г.: доклад Михайлова и приложения к нему.

Продовольственная кампания 1906—1907 гг. по отчетным данным мин. вн. дел; введение.

Оба последних источника представляют из себя выводы из богатого фактического материала.

Якушкин Н. и Литошенко. Голод. 14-й том Нового Энциклопедическ. Словаря Брокгауза и Эфрона.

Статья дает понятие о голоде вообще и в частности о голоде в России. Указана важнейшая литература по предмету.

(Без указания автора). Неурожай и народное бедствие. СПб. 1902 г. Стр. 270.

Книга интересна, как отражение взглядов помещиков и правящей бюрократии. Вопрос о неурожаях, голоде и мерах борьбы с ними разбирается очень подробно и обстоятельно. Описание положения дельно, но в предлагаемых мерах сказываются реакционные стремления. Все надежды возлагаются на бюрократию и специально на чиновников министерства государственных имуществ. Они организуют и разведение лесов, и орошение и пр. О податной системе он высказывается в известном духе враждебности к крестьянам: враждебен и к общине. Надлежащую оценку книге дает Л. Слонимский в статье „Экономическая программа“, напечатанной в 5 кн. Вестника Европы за 1898 г.

Короленко С. А. Мероприятия к ограждению сельского населения от разорения при неурожаях. СПб. 1899 г. Стр. 24.

Эта книжонка довольно известного в свое время реакционного деятеля. Тоже любопыт-

ная постановка вопроса. К положению людей при неурожее он относится довольно спокойно, заявляя, что им хлеб достанут и подвезут. Но гораздо хуже дело обстоит со скотом, которому труднее доставить или запасти надолго корм. Правильно указывая на громадное значение скота для сельского хозяйства, он выражает сожаление о том, что уничтожено мелкое винокурение, побитое крупным, и что исчезли скотопрогонные пункты, так как скот стали перевозить по жел. дорогам. В качестве радикальной меры к укреплению скотоводства он предлагает перевозить скот по жел. дор. бесплатно на подкорм из неурожайных мест в урожайные и обратно. Попутно он не забывает поговорить об особенной злокозненности еврейско-купищников.

Ключевский, проф. Добрые люди древней Руси. 1915 г. Стр. 30.

Книжонка известного историка, которая не прибавит лавров к его славе. О помощи голодающим рассказывается, как „добрые“ люди из числа русских царей, бояр и помещиков утирали слезу голодным, занимались филантропией.

Романович-Словатинский. Голода в России и меры правительства против них. Университет. Известия. Киев, 1892, I.

Это лекция, прочитанная в 1891 г., интересная по обилию приводимого профессором исторического материала, а также библиографией по голоду, но резко отрицательная по своему направлению.

Тулайков Н. М. Неурожай 1911 года и культурные задачи агрономии на юго-востоке Европейской России. Изд. под ред. Горбунова-Посадова. М. 1912 г. Стр. 16.

Речь, произнесенная на собрании общества взаимопомощи русских агрономов. Излагаются причины неурожая и результаты работ агрономов и, в особенности, Безунчакской опытной станции, где работал Тулайков. Не отрицая значения правового строя, последний совершенно не останавливается на этой стороне вопроса, а упирает на чисто агрономическую сторону и на особенности природных условий края. Для нынешнего времени книжка устарела, тем более, что на юго-восток обращено особенное внимание.

Толстов Н. В., агроном Бобровского уездного земства. Борьба с засухами (рациональные меры с ней). О повышении доходности хозяйств в условиях засушливого юго-

востока России. Изд. Девриена. Спб. 1915 г. Стр. 32.

О содержании книжки можно составить представление по ее оглавлению. Оно следующее: Особенности климатических условий юго-востока. Урожай с.-х. растений в зависимости от времени выпадения атмосферных осадков. Лотерейный характер ю.-в. хозяйства. Основные меры повышения доходности ю.-в. хозяйства. Технические меры борьбы с засухой, как способ повышения доходности ю.-в. хозяйства. Чисто агрономическая книжка, преследующая практические цели в условиях времени ее составления.

Платонов С., проф. Московский голод 1601—1603 гг. (Артельное Дело, № 9—16, 1921 г. Изд. Союза промысл. и производ. трудов. коопер. Северн. района „Артельтрудсоюза“).

Данные о голоде 1601—1603 гг. с его ужасами, людоедством, невероятной смертностью и, наряду с этим, спекуляцией, обогащением за счет умирающих от голода. Дается харак-

теристика политического состояния страны, взаимоотношение классов.

Изааксон. Проклятое наследие прошлого строя (Ком. раб. № 5—6. М. 1921 г. Около 1½ стр.).

Краткий обзор голодовок, начиная с XI века до наших дней. Картины голода, эпидемии, соответствующие ему. Голодовки в Западной Европе и причина их исчезновения. Голод — наследие старого строя.

Евгеньев-Максимов В. Голод в изображении Н. А. Некрасова. К столетию со дня рождения Некрасова (Журнал обществ. кооперат. мысли „Производсоюз“, № 20—24. 1921 г. Стр. 11—13).

„Голод для Н. не отвлеченное понятие“. Н. сам голодал. Отсюда — сила изображения. Голодом поэт объясняет все неприглядные стороны мужицкой жизни. Синтез воззрения Н.: „Нужна революция (для устранения причин, порождающих...) и не только в сфере материальной, но и в сфере духовной, просвещение...“

ЧАСТЬ II.

Книги и брошюры о голоде 1921—1922 гг.

I. ЦЕНТРАЛЬНЫЕ.

Размеры голода, его причины и меры помощи.

* Промышленность Поволжья и голод 1921 г. Изд. В. С. Н. Х. 1921 г. Стр. 138.

На борьбу с голодом. Сборник ЦКРКП и Главполитпросвета. Госизд. М. 1921 г. Стр. 131.

* IX Всеросс. Съезд Советов. Стенографический отчет. Заседание 2-е. Доклад М. Калинина о голоде и лишениях по нему.

По революционному, по деловому. (Все на борьбу с голодом). Госизд. М. 1921 г. Стр. 47.

* Неурожай и государственная помощь голодающему району 1921 г. Отчет-

ные материалы Наркомпрод по вопросам помощи голодающему району. Вып. I. Госизд. М. 1922 г. Стр. 83.

* Ингулов С. Голод в цифрах. Главполитпросвет. Госизд. М. 1922 г. Стр. 23.

* Что говорят цифры о голоде. Памятка агитатора. Вып. I. Март. ГИП. 1922 г. Стр. 16.

* То же. Вып. II. Май—июнь 1922 г. Стр. 32.

* Горев Мих. Откуда неурожай и голодовки. ГИП. Госизд. М. 1922 г. Стр. 16.

Антонов-Овсеенко. Спешите на помощь умирающим от голода. ГИП. М. 1922 г. Стр. —.

Сберегая почтовую марку, даешь

кусочек хлеба голодному. Изд. ЦКПомгол ВЦИК. 1922 г.

Гуров П. Помощь голодающему населению, есть помощь самому себе. Изд. НКЗ. „Новая деревня“. М. 1922 г. Стр. 15. Рис. 21.

* Бюллетени ЦК. Помгол. „ВЦИК“. №№ 1, 2, 3, 4, 5, 6, 7. 1921—1922 г.

* Крестьянские Комитеты Общественной Взаимопомощи. Изд. Центральной Агит-комиссии по борьбе с голодом при ЦКРКП. М. 14 окт. 1921 г. Стр. 2. Листовка, состоящая из 27 вопросов и ответов о комитетах.

* Первый год работы крестьянских комитетов общественной взаимопомощи. С мая 1921 г. по май 1922 г. Изд. Наркомсбеса. М. 1922 г. Стр. 33.

* Юнг Франц. Бедствующее Поволжье. (Наброски и впечатления). Перевод с немецкого А. Н. Горлина. Изд. Коммун. Интернационала. П. 1922 г. Стр. 122.

В книжке, написанной в конце 1921 г., описывается положение в голодающей Области немцев Поволжья, как-то наблюдал сам автор. Он дает картинки голода и разорения области, говорит об энергичной деятельности Сов. власти и РКП в деле помощи голодающим, о некоторых упущениях, о злоупотреблениях разных хищников. Цель автора — создать связь между читателями и пролетариями Зап. Европы и показать, какая судьба ждет этих читателей в их собственных странах в виду разложения капитализма, — конечно, более широка, чем рамки, в которых он трактует вопрос. Написана книжка очень живо.

Изъятие церковных ценностей.

* Горев М. Церковные богатства и голод в России. ГИП. Госизд. 1922 г. Стр. 8. (Отзыв в „Бюллетене ЦК Помгол ВЦИК“. №№ 5, 6, 7).

Луначарский А. Кому принадлежит церковное имущество. ГИП. Госизд. М. 1922 г. Стр. 15. (Отзыв там же).

Голод и церковные богатства. ГИП. Госизд. М. 1922 г. Стр. 20. (Отзыв там же).

Красиков П. Кому помогают те, кто противится обмену церковных ценностей на хлеб для голодающих. ГИП. Госизд. 1922 г. Стр. 16. (Отзыв там же).

* Материалы для агитаторов по вопросу об изъятии церковных ценностей для

голодных. ГИП. М. 1922 г. Стр. 17. (Отзыв там же).

Лукин А. О делах Тихоновских. (Дело о сопротивлении изъятию церковных ценностей в Московском Трибунале). ГИП. БИЗ. М. 1922 г. Стр. 32.

О контр-революционной деятельности высшего духовенства с патриархом Тихоном во главе против помощи голодающим церковными богатствами.

О питании и болезнях при голоде.

Крушиковский. Пищевые нормы. Изд. Наркомздрава.

Голенкин. О дико растущих русских растениях, как источнике пищевых веществ на зиму. Изд. Наркомздрава. Госизд. 1921 г.

Словцов. О домашних способах приготовления пищи из овса. Изд. Наркомздрава. Госизд. 1921 г.

Сказка о годе заразном, Тиге грязном и семействе его несурзном. Изд. Наркомздрава.

Недригайлов. О холере. Изд. Наркомздрава.

Никитинский. Суррогаты и необычайные в России источники пищевых средств растительного и животного происхождения. Госплан. М. 1921 г.

Словцов Б., проф. и Плетнев, проф. Цынга. Госизд. 1921 г. Стр. 15.

В брошюре вошли две статьи, излагающие главные теории происхождения цынга и лечения ее. Брошюра специальна и предназначена для врачей.

Его же. О суррогатах мяса. Наркомздрав. Госизд. П. 1922 г. Стр. 12.

В брошюре говорится о том, что за недостатком животных, которых обычно употребляют в пищу, надо преодолеть предрассудки, и употреблять мясо таких животных, как лошади, кошки, собаки и др. Автор предлагает также обратить больше внимания на бобовые растения. Приложенное к брошюре воззвание, предназначенное для неподготовленных читателей, хотя и трудное для них, призывает к употреблению необычной доселе пищи, как конина, а затем лягушки, утки и пр.

Материалы для агитаторов.

* Материалы для агитаторов на волостных беспартийных конференциях в благополучных губерниях. Изд. ГИП. Стр. 7.

Общее положение голодающих губерний. Довольно подробно о мерах помощи ЦК Помгол ВЦИК. Постановления Съезда Губкомпомгол. Постановления IX Всеросс. Съезда Советов. Положение голодающей Области немцев Поволжья, прикрепленной к Брянской губ. (указывается в качестве образца). Что дала Брянская губерния. (Образец). Ближайшие задачи в деле усиления помощи.

* Горев М. Материалы для агитаторов об изъятии церковных ценностей. Изд. ГПП. 1922 г. Стр. 17.

Эти же материалы напечатаны в № 13 „Спутника Коммуниста“ Моск. Ком-та РКП. Очень ценная брошюра с указанием литературы к большинству пунктов, нуждающихся теперь в некотором пополнении.

Материалы для агитаторов за № №.

№ 1. На борьбу с голодом. Изд. тип. поезда „Красное Знамя“ ВЦИК. (27 февр. 1921 г.). Стр. 2.

Об общем положении и причинах голода, о мерах борьбы со стороны Сов. власти посредством скорейшей сдачи продналога.

№ 2. На борьбу с голодом. То же издание. Стр. 4. Более подробно о положении в голодных губерниях, о задачах Сов. власти в деле помощи голодающим, об организации самой помощи, о местной взаимопомощи, о заговоре и протестах контр-революционеров, об отношении буржуазии других стран к нашему голоду, в особенности Франции. Вывод: рабочие и крестьяне должны удвоить производительность труда и увеличить посевную площадь.

№ 3. Общественно-исторические причины голода и задачи коммунистов. Изд. тип. агит.-инструкторского поезда ВЦИК „Октябрьская Революция“. Стр. 2, 8 пунктов, в которых излагаются причины голода и задачи коммунистов по агитации словом и делом.

№ 4. Тезисы к докладу Троцкого. „Голод и международное положение“.

В составленных 30 авг. 1921 г. 14 тезисах изложено содержание доклада тов. Троцкого.

№ 5. Всероссийская помощь голодающим. (К руководству агитаторам).

Здесь говорится о том, что должно служить содержанием агитационной деятельности в „неделю помощи голодающим“.

Отчеты, циркуляры, инструкции и пр.

Всем Компомголам автономных республик, краевым, област. и губернь. Циркуляр № 13. ГПП. Изд. ЦКПомгол ВЦИК.

Всем Компомголам, здравоотделам, уполномоч. Росс. Общ. Красного Креста и Политпросв. О проведении всеросс. недели Кр. Кр. помгол. Изд. ЦКПомгол ВЦИК.

Всероссийское совещание представителей Компомгол 2—3 дек. 1921 г. (Основные доклады и резолюции) по стенограмме. М. 1922 г.

Доклад-отчет ЦКПомгол при ВЦИК о деятельности Ставропольской Губкомпомгол. Госизд. Ставрополь 1921 г.

Инструкция о порядке постоянного оказания помощи голодающим гражданами благополучных по урожаю губерний. Изд. ЦКПомгол ВЦИК ГПП.

Наказ местн. Ком. Помгол. Изд. ЦКПомгол ВЦИК. ГПП.

Осведомитель Компомгол. Изд. ЦКПомгол ВЦИК. М. 1922 г.

Положение о местных комитетах помгол. Изд. ЦКПомгол ВЦИК.

Резолюция Всеросс. Совещания представителей Компомгол. Изд. ЦКПомгол ВЦИК. М. 1921 г.

О деятельности военного ведомства по оказанию помощи голодающим (от начала кампании до 1 янв. 1922 г.). Выпуск Воен. Редакц. Совета.

Холера. (Циркуляры, постановления, приказы Наркомздрава). Изд. Санитарно-эпидем. Отд. Наркомздрава. 1921 г.

Журнальные статьи.

Е. Ярославский. Голод и капиталистический мир. Вокруг голода. (Вестн. агит. и пропаг. № 18, сентябрь 1921 г. Стр. 1—3).

Автор рисует эволюцию отношения к вопросу о помощи голодающим в России со стороны европейской буржуазии и русских белогвардейских кругов, а также со стороны 2 и 2½ Интернационалов.

Первоначальная идея голодной интервенции сменяется лозунгом: надо вступить в сношение с Совправительством для организации помощи голодающим. Со стороны 2 и 2½ Интернационалов эволюция выразилась в провозглашении идеи единого фронта. Все это произошло под напором движения Ком. Ин-

тернацион., под напором движения рабочих масс.

Вардин. Буржуазия и пролетариат о русском голоде. (Спутн. Коммуниста № 1).

Отношение различных общественных классов и групп Европы к голоду в России. Приведены цитаты из буржуазных органов „Фигаро“, „Локаль Ансейгер“. Не приходится рассчитывать на помощь буржуазной Европы—врага Совроссии. Только междунар. рабочий класс, создав „единый пролетарский фронт“ может оказать посильную помощь.

Белая пресса о голоде. (Спутник Ком. № 1).

Приводятся цитаты из зарубежных газет: Воля России—эсеровский орган, Последние Новости—лево-кадетская газета, Руль—право-кадетская газета, Общее дело—Бурцевский орган. Автор делает вывод: свою помощь голодающей России эмиграция желает использовать для усиления борьбы с большевизмом.

К. Радек. Голод в России и капиталистический мир. (Вестн. Агит. и пропаг. № 22—33, ноябрь. Стр. 1—3).

Автор дает анализ взаимоотношений между Англией, Францией и Соед. Штатами и в связи с этим выясняет политику каждого из этих государств в отношении Совроссии в связи с голодом.

Спекуляция на голоде и поход мирового капитала против Совроссии (Воззвание коммун. Интернационала). Спутник Коммуниста № 3.

Обращение ко всем рабочим иностр. государств с призывом образовать самостоятельный пролетарский Комитет помощи—буржуазные правительства в деле помощи голодающим ставят Совправительству неприемлемое политическое требование. Пролетариат, организованный в коммунист. партии, в профсоюзы, должен оказать „железное сопротивление“ всяким попыткам со стороны буржуазии уничтожить Соввласть.

Борьба с голодом и интервенция. (Из доклада т.т. Каменева и Троцкого на пленуме Моск. Сов. 30 августа 1921 г.). Спутник Коммуниста № 3.

1. Доклад тов. Каменева: Помощь голодающим и договор с Гувером.

Организация помощи пострадавшим от неурожая и меры борьбы Совправительства с голодом. Помощь иностранных держав. „Голод в России стал вопросом мировым, вопросом международной политики“.

Договор Совправительства с Гувером и результаты договора. Совправительство не может допустить чтобы дело помощи голодающим было связано с политикой, политика же вносится элементами враждебно относящимися к Советской России и только рабочий класс, без всяких политических расчетов готов помочь голодающей России.

П. Из доклада т. Троцкого: Планы интервенции. Спутн. Куммуниста, № 3.

Враждебность буржуазных государств к Совроссии. Тяжелое положение созданное голодом, хотят использовать враждебно-настроенные государства,—расчеты окажутся ложными... „Советская власть устоит, преодолеет, укрепит“.

Л. Троцкий. Голод и мировое положение (Речь т. Троцкого, произнесен. на заседании Моссовета 30/VIII 1921 г. Спутн. Коммуниста, № 4, сентябрь, 1921 г. Стран. 5—18).

1. Почему голод поставил Россию в центре мирового внимания.
2. Филантропия и расчет.
3. Новые надежды на интервенцию и русская белогвардейщина.
4. Эмигрантская печать о России.
5. Позиция английского правительства.
6. Инициатива Гувера.
7. Франция и планы интервенции.
8. Святая Троица. Французская филантропия.

9. Польша и интервенция.
 10. Отношения с Румынией.
 11. Опасность новой авантюры.
- Клепиков, С. Неурожай и наше хозяйство. Неурожай 1921 года (Цифры и факты). („Красная Новь“, № 2, 1921 г. Стр. 228—235).

Попытка дать, на основании имевшихся во время написания данных возможно полную картину поразившего Россию бедствия. Вст. 5, статист. таблиц: 1) Вычисленная посевная площадь (в тыс. десятин) 1920 г. 2) Связь показаний о состоянии посевов с фактическим сбором (средняя по России за 1891—1911 г.). 3) Средняя урожайность соответств. характера корреспонд. на 10 июня (вычислен. на 1921 г.). 4) Губернии, сбор которых не покрывает потребление, 5) Хлебный баланс по Европейской России (в тыс. пуд.).

Месяцев, П. Земледельческий кризис в России и мероприятия для восстановления и развития сельск. хозяйства (до и после 9-го Всерос. Съезда Советов. Кр. Новь, 1922 г. Стр. 263—280).

1. Изменения в с.-х. хозяйстве во время революции.

2. Восстановление хозяйства в голодном районе.

3. Земельный вопрос.

4. Меры к восстановлению земледелия.

5. С.-х. Кооперация.

Заключение.

Сиринов, М. Голод Поволжья и проблема восстановления ю.-в. России. (Народн. Хоз. № 11—12, ноябрь — декабрь 1921 г. Стр. 226—232).

„Два основных факта, от которых приходится исходить при построении плана борьбы с неурожаями: уничтожение последних требует рационализации сельского хозяйства юго-востока решительного перехода от экстенсивных систем к интенсивным, осуществления широких мелиоративных мероприятий“. „В связи с постройкой на новый лад с. х.-ва ю.-востока имеет место и реорганизация его промышленности. Переход к интенсивным культурам необходимо связан с коренным изменением промышленности края“.

В статье приведен ряд конкретных указаний и ряд цифр.

Грацианов, П. Агрономическая помощь в районах, пострадавших от неурожая (подробный материал для агитаторов) Вестник Агит. и Пропаг., № 18.

„Не засуха виновата, виновата отсталость хозяйства, рутинные приемы техники и однообразие культур. Задачи агрономической работы, агр.-культурной деятельности агроработников в местностях, периодически страдающих от засухи,—немедленно, упорно и убедительно доказать, показать и говорить населению о мерах, могущих ослабить действие засухи на посевы“. Далее приводится ряд детальных советов и указаний агрономического характера.

Его же. Меры сохранения скота в неурожайных губ. и областях. (Подробный материал для агитаторов). Там же.

Дается ряд конкретных указаний и советов. Проведение на местах этих мер не представляет никаких особых трудностей, требуется лишь широкое осведомление.

В. Л. Голод и с.-х. промышленность (Вестн. С.-х. Промышленности, № 8, стр. 2, 1922 г.).

Необходим всесторонне продуманный план сохранения в приближающемся с.-х. сезоне интересующ. пищевкусовую промышленность культур в тесной связи с производственной программой 1922—23 гг.

Дукаревич. Кооперация в борьбе с голодом (Союз потребителей № 25—26. М. 1922 г. Стр. 27—29).

Постановление Всерос. Съезда Уполном. Центросоюза по борьбе с голодом и деятельность учрежденной 2-го августа Особой Комиссии Центросоюза „Помгол“. Источники материальных средств Помгола. Размеры оказанной помощи. Статистич. данные.

Виленкин. Голод и общественное питание (Союз потребителей, № 25—26. М. 1922 г. стр. 29—30).

Общественное питание является одной из важнейших форм помощи голодающему. В организации общественного питания должен быть положен принцип инициативы местных органов и к делу технического осуществления должны быть привлечены сами голодающие. Статья Виленина рассматривает вопрос об общественном питании не только как вопрос о помощи голодающим в данный момент—общественное питание необходимо поставить на надлежащую высоту для всего нуждающегося населения.

На борьбу с голодом. (Союз потребителей № 14—15. М. 1921 г. Около 1 страницы).

Воззвание Правления Центросоюза ко всем работникам кооперации принять немедленное участие в борьбе с голодом.

Борьба с голодом. (Кооперация Севера, № 5—6. Вологда. 1921 г. Стран. 21—22).

Деятельность Всерос. Ком. помощи голодающим при ВЦИК, Вологодской губ. ком. при Губисполкоме, Вологодск. Кооперации в деле помощи голодающим. (Цифровой материал).

Меры борьбы и виды помощи.

Вощинин. Переселение, как средство от голода (Вестник Агит. и Пропаг. № 16—17, стр. 3).

Переселение крестьян в старое время, стихийность переселения крестьян в наш острый момент и необходимость производить переселение организованно. Автор предлагает ряд конкретных мер для организован. переселения.

Месяцев, П. Голодное переселение. (Красная Новь, № 2, стр. 236—242).

Данные о переселении в связи с переживаемым голодом. Приводимые цифры охватывают период от 1916 до 1921 г. Характери-

стика земледельческих районов (размеры земельного фонда, качество земли, количество населения). Перспективы переселения.

Всем членам и организациям РКП (Вестник Агит. и проп., № 16—17 около 2-х страниц).

1. Воззвание ко всем членам и организациям РКП. Необходимо немедленно организовать планомерную систематическую помощь голодающему населению. Меры и способы борьбы с бедствием.

2. Организациям РКП и политпросветам. Формы агитработы в голодной кампании. Работа в неурожайных и благополучных по урожаю местностях. Роль прессы в агитработе. 2 стран.

Ярославский. Задачи коммунистов в борьбе с голодом (Вестник Агит. и проп., № 16—17, 2 стран.).

Сбор продналога и засев озимых полей требуют от партии напряженной работы. Партия должна поднять настроение широких масс, усилить их стремление к помощи. Агиткампания в газетах. Формы борьбы с голодом.

Наши газеты о помощи голодающему населению (Вестник Агит. и проп., № 16—17).

Ряд предложений со стороны периодической печати по организации помощи голодающим: I. Непосредственное участие крестьян в организации помощи голодающим (Правда, № 160. Дубровский: Общая помощь). II. Какую помощь могут оказать крестьяне? (Известия ВЦИК, № 159). Стеклов. К вопросу о самостоятельности крестьянства. III. Помощь рабочим голодающим крестьянам (Правда, № 162, Голод и рабоче). IV. Что могут сделать профсоюзы для голодающих (Правда, № 160, Кутузов: Текстильщики на помощь голодающим). V. Самостоятельность населения голодающих губерний (Правда, № 160. Кураев: Совроссия в борьбе с голодом). VI. Общественное питание голодающих (Правда, № 160, Вышинский: Общественное питание и борьба с голодом). VII. Как велика была помощь Совреспублике в 1917—1919 г. голодающих теперь губерний (Правда, № 160, Свицерский: Цифровая сводка). VIII. Как понимает Клеповская коммуна имени Ленина (Тульской губ., Веневского уезда), Помощь голодающим губерниям (Правда, № 160).

Всероссийская помощь голодающим (к руководству агитаторам). Спутник Коммуниста, № 4.

Статья дает материал агитаторам к неделе помощи голодающим. В кратких чертах касается всех вопросов связанных с голодом, которые должен выдвинуть в своей работе агитатор: причины голода, меры и формы борьбы... голод в прошлом и господствующая власть в борьбе с голодом. Советская власть и голод. Буржуазия и стремление ее использовать голод в политических целях.

Борьба с голодом (Спутник Коммуниста, № 4. Стр. 18—24).

Фактический материал о положении голодающих в Саратовск, Царицынской губ., Чувашской обл. и Татарской Республике. Соглашение между Совроссией и Американской Администрацией помощи, приводятся статьи договора. Интервью с Нансеном о положении голода в губерниях. Материал относится к периоду с 9 по 12 сентября.

Работа Москвы по оказанию помощи голодающим. Спутник Коммуниста, № 5.

О помощи Чувашской области и о работе проф. союзов.

Борьба с голодом. Там же.

О размерах неурожая (по докладу т. Калинина на пленуме Моск. Совета). Что делают крестьяне. Что сделано Сов. властью. Помощь из за границы. Сведения по 1 окт. 1921 г.

„Голодная“ хроника. Там же.

Некоторые сведения о голодающих, в частности о детях и о помощи им.

Голод и борьба с ним. (Спутник Коммуниста, № 10. М. 1922 г. Стр. 37—47).

В статью „Голод и борьба с ним“ вошла речь тов. Калинина на 9-м Съезде Советов и отрывок из речи т. Антонова-Овсеенко: „Картины голода“ на том же съезде. Последний отрывок содержит особенно важный материал для агитаторов. Кроме того, там же напечатано постановление съезда по вопросу о голоде.

Сосновский. План голодной кампании за октябрь — ноябрь (Вестн. агит. и проп. № 20—21. 1921 г. 1 стр.).

Голодная кампания должна вестись в 2-х направлениях: производственном и продовольственном. Формы производств. и продовольственной кампании. Участие прессы в голодной кампании.

П. М. Работа агитатора в деревне по борьбе с голодом (Вестн. агит. и проп. № 20—21. 1 стр.).

Работа агитатора-коммуниста: Формы ра-

боты в районах, благополучных от неурожая. Формы работы в голодных местах.

Д. М. Борьба с голодом в наших газетах. (Красноармейская печать. № 1—2. 1922 г. Стр. 14—16).

Обзор и критика газетного материала, посвященного голоду, в красноармейской печати. Точка зрения автора: „С голодом борьба только начинается. Она протянется долгие месяцы и годы“. „Без поднятия интенсивности сел. хоз., без применения в нем указаний науки — нельзя победить голод“. „Мы, несколько не преуменьшаем значения непосредственной помощи“. „Нельзя (в красноармейской печати) рекомендовать мер помощи, которых в армии провести нельзя“.

Ингулов С. Борьба с голодом. (Вестн. агитат. и пропаг. № 2—3. 1922 г. Стр. 16—26).

Сведения о размерах голода, об организации и видах помощи, о борьбе с хищениями и помощи детям. Вывод: помощь должна быть постоянной.

Лисов. Зимняя кампания на голодном фронте. (Извест. Калужск. Губкома РКП. 1921 г. № 3. 1½ стр.).

Тезисы для агитаторов: 1) Поводья — житница России; 2) Что сделано в помощь Поволжью; 3) Что еще предстоит сделать?

А. П. На голодной кампании. (Известия Калужск. Губком. РКП. № 3. 1921 г.).

Рецензии на газеты: На помощь Поволжью, Голодным на помощь! и журнал: На помощь, на помощь!

Верхоленский. Борьба с голодом. (Рабочий Путь № 1. 1921 г. Новороссийск. Стр. 41—45).

Дело помощи голодающим является задачей рабочего класса, имеющее огромное революц. значение... Помощь голодающим — это не момент, а целая полоса в революционной жизни рабочего класса; причины голода; размеры голода; меры борьбы.

Рабочий путь № 1. Новороссийск.

В отделе критики и библиографии помещена рецензия на драматич. сцену Дмитриева „Помощь опоздала“.

Яроцкий В. Профсоюзы в борьбе с голодом. (Вестн. агит. и проп. № 19, сентябрь 1921 г. Стр. 11—15).

В связи с голодом перед Профсоюзами стали 4 основных задачи: помощь голодающим, помощь крестьянскому хозяйству, заботы о рабочих голодающих местностей, и борьба с причинами голода.

Статья излагает планы работы и некоторые данные о результатах проведения этих планов в жизнь.

Гущин. Рабочий, на помощь голодающему крестьянину! (Коммунальн. Работы. № 5—6. М. 1921 г. 1 стр.).

Повысив свою производительность во всех областях промышленности, рабочий окажет наиболее существенную помощь голодающему крестьянину. Рабочие-коммунальщики, как категория рабочих не производящих, должны создать благоприятные условия жизни трудящемуся населению и тем самым повлиять на производительность их труда.

А. Г. Борьба с голодом и поднятие производства. (Коммун. Работы. № 5—6. 3 стр.).

Единственная и коренная мера борьбы с голодом — поднятие производительных сил страны. Поэтому государство должно, прежде всего, позаботиться о материальном благосостоянии рабочего класса — „прокормление всех трудящихся — это спасение всей России“. Автор статьи предлагает ряд практических мер, ведущих к повышению производительности труда.

Выходцев С. Помощь иностранцев голодающим детям Поволжья. М. 1922 г. Стр. 14. Приложение к журналу Народное Просвещение № 192, май 1922 г.

Статья дает подробные сведения о помощи иностранцев, о числе столовых, питаемых детей и составе получаемого ими пайка.

Беус Г. Факты и отклики. Новый Мир № 2. 1922 г. Стр. 185—195.

На основании данных, взятых из газет, автор описывает размер голода и отношение разных слоев населения к делу помощи голодающим.

Якубсон В. Голод и тюремное заключение. Еженедельник Советской Юстиции 1922 г. XIV—XV.

Указывается на то, что в голодных губерниях замечается рост числа преступлений, при чем часто голодные совершают преступления, чтобы попасть в тюрьму. Приводятся цифровые данные.

Суд на борьбу с голодом. Еженед. Совет. Юстиции 1922 г. XVI.

Приводятся сведения о том, что в некоторых местах, кроме помощи голодающим в виде отчислений из жалования и пайка работников юстиции, берутся штрафы в пользу голодающих с осужденных.

Ингулов С. Заметки о голоде. Красная

Новь 1922 г. № 2 (6), март — апрель. Стр. 321—331.

Недостаточная помощь грозит вымиранием трудоспособного населения, так что приходится опасаться и за будущий урожай. Выход указывают голодающие крестьяне: отбор церковных ценностей.

Полубояринов. „Голод“ — психо-физиолог. этюд. (На грани — политич., литер.-худож., научн. и педагогич. журнал. Кн. I — ноябрь 1921 г. Стр. 25—34).

Исторические данные о голоде, начиная с XII в. Цитаты из беллетр. произведений, рисующие переживания голодного человека (Андреев, Гамсун). Картина физическ. и псих. состояния голодающего человека. Выяснение политич. и экономич. причин, порождающих голодовки (малокультурность, плохая технич. обработка почвы, недостаточность удобрения и т. д.).

Немилов А. В., проф. Очерки по физиологии голодания (Смерть от голода). (Артельное дело. № 9—16. 1921 г. Стр. 5—11).

Н. ст. данные (цифры, факты) о голодавших, с сопровождавшими их ужасами, начиная с классической древности и до нашего времени. Подробные сведения по физиологии голодающих. Описание разрушительного влияния голодания на физический организм человека, а также на его психику, особенно на его моральное состояние. Цифры смертности от голода.

Вольфсон Ш. В. Питание и голодание. Наука и Жизнь № 1. 1922 г. Стр. 134—143.

В статье вопрос о питании рассматривается, как важнейший вопрос биологии, а вместе с тем он является и важнейшей социальной задачей.

Провинциальная печать.

Размеры голода, его причины и меры помощи.

Ужасы голода в Самарской губернии. (Новогодний № 1 „Известий Самарского Губсоюза“). Самара. 1922 г.

Материалы по вопросу об эвакуации, как мере борьбы с голодом. Изд. Глазавквоста. Самара. 1922 г. Стр. 71. (Отзыв в „Бюллетене ЦК. Помгол ВЦИК“). № 5, 6, 7.

* Книга о голоде. Изд. Самарской Губкомпомгол. Госизд. Самарское Отделение. 1922 г. Стр. 146. (Отзыв там же).

Центральный детский коллектор имени 4-ой годовщины Октябрьской революции. Госизд. Самара. 1922 г. Стр. 45. (Отзыв там же).

Горькая правда о Поволжье и отчет Тулгубпомгол. Изд. Тулгубпомгол. Тула. 1922 г. Стр. 54.

* Бюллетень Губкомпомгол. № 1. Уральск. 1921 г. Стр. 95.

На фронте голода. Изд. Самарской губкомпомгол. Госизд. Самарское Отделение.

1922 г. Стр. 121. (Отзыв в „Программе лекций по голоду“, изд. ГПП. 1922 г.).

Молот. Литературный сборник тульских пролетарских писателей и поэтов. (В помощь голодающим Поволжья). Госизд. Тульское Отделение. Тула. Сент. 1921 г. Стр. 48.

В сборнике имеются стихи, проза, пьеса и сатира на разные темы. Собственно голоду посвящено 6 произведений: 3 стихотворения и 3 прозаических. Сборник отличается от других, ему подобных, полным отсутствием любовных мотивов. Не давая ничего яркого, сборник все же производит хорошее впечатление.

Земное. Сборник произведений астраханских писателей. Изд. Лито, Агит-Роста, Ред. „Коммунист“ и „Профессиональная жизнь“. Год изд. не указан. Стр. 48.

Из разнообразных произведений сборника касаются голода лишь 4 стихотворения и 4 рассказа. В общем нет ничего, чтобы могло привлечь внимание.

* Штрихи о голоде. Изд. Областной Комиссии помощи голодающим и Област.

Союза Потреб. Общ. Чув. Автоном. Области. Чебоксары. 1922 г. Стр. 48.

В брошюре собрано несколько фактов из жизни голодающих деревень Чувовласти. Ее цель напомнить Москве, чтобы она не ослабляла помощи чувашскому народу. Кроме коротеньких, но производящих более, чем сильное впечатление, сообщений об ужасах голода в главе „Голод в Чувовласти“ в брошюре имеется две главы о помощи Москвы и заграницы. В общем брошюра не дает исчерпывающей картины, но как собрание штрихов ценна.

Подашевский. Там, где умирают с голоду. Себежский уком Р.К.П. 1921 г. 1—8 ноября 1921 г. неделя помощи голодающим.

Василевский. Жуткая летопись голода. (Самоубийства и антропофагия). Уфимский Губполитпросвет. Уфа. 1922 г.

В голодных местах Самарской губернии. (Путевые наброски из обследования волостей Балаковского уезда (Малая Быковка и Кушум). Изд. Балаковского укомпомгол. 1922 г.

Ужасы голода. (Материалы Губкомпомгол Черниговщины и голодгуберний). Изд. Черниговской Губкомпомгол. Чернигов. 1922 г.

Во имя спасения детворы. Изд. Наркомздрава (Комиссии по улучшению жизни детей при Таттик). Казань. 1922 г.

Мамин-Сибиряк. С голоду. Политупр. Киевский Воен. Окр. 1921 г. Библиотека малограмотных № 2.

Василевские, Л. А. и Л. М. Голодание. (Популярный медико-санитарный очерк). 2-ое исправл. и дополн. изд. Уфимск. Губкомпомгол. Уфа 1922 г.

На помощь. Иллюстрированный журнал. Изд. Самарск. Губкомпомгол по улучшению жизни детей. Самара 1922 г.

Дубко. В борьбе за смиртию. Изд. Укрглавполитпросвет. Харьков. 1922 г.

Черная година. Двухнедельный журнал Саратовской губернской Комиссии помощи голодающим. 1922 г. № 1.

Первая часть номера составлена из статей общего характера, взятых неверный тон и написанных мало популярно.

(В Литературно-Художественном отделе дано несколько рассказов, среди которых лучший С. Под'ячева: „Из недавнего прошлого“, хотя сама тема при настоящих ужасах голода становится уже тусклой) переживание деревенских интеллигентов, впервые „свежавших“ дохлую лошадь.

Вторая часть номера содержит информационный материал, взятый непропорционально: много места отведено „Кампании за отдачу церковного золота“, по сравнению с небольшим сжатом сухим очерком, „Борьба с голодом в Саратовской губернии“. (Деятельность Саратовской Губкомиссии помощи голодающим).

Комраков, А. Рассказы. Изд. Краснохолмского Уполитпросвета. 1922 г. 16 стр.

1-й рассказ рисует впечатление голода на богатея-кулака имеющего драгоценный камень и жертвующий его в пользу церкви.

2-ой рассказ—о по е не пожелавшем служить молебна во время засухи, когда барометр был постоянен, когда же барометр начал клониться к „переменно“, молебен служится. На след. день хлынул дождь, все дивятся чуду и еще больше затуманивается сознание крестьянства.

Журнальные статьи.

В. Наумов. Борьбу с голодом надо довести до конца. (Изв. Иванов-Вознес. Губерск. Полит. РКП № 12. 1921 г. Стр. 2—4).

Краткие сведения о голодной кампании по Иванов-Вознес. губернии за август и сентябрь 1921 г. Раз'яснения дальнейших мероприятий намеченных губкомиссией Помгол Ив.-Вознес. губернии и призыв, обращенный к членам партии со всей энергией, настойчивостью и быстротой их провести. (Отчисл. от заработка, рабочих и служащих, в деревнях—отчисления натурой). Рекомендация особых приемов агитации среди крестьянства.

Пролетариат на борьбу с голодом. („Проф. вестник № 17. 1921 г. Нижн.-Новгород. около 1 стр.).

Воззвание к пролетарской массе. Только пролетариат—русский и иностранный—может оказать голодающим реальную помощь.

На борьбе с голодом. (Профес. Вестн. № 18. Нижн.-Новг. 1921 г. Около 1/2 стр.).

Воззвание Нижпомгола ко всем Губотделам, Упробюро, Фабзавкомам, Рабкомам, Месткомам.

К „Неделе помощи голодающим“. Профес. Вестн. № 19. Нижн.-Новг. 1921 г. 1—1/2 стр.

С 1—9 октября в Нижн.-Новгороде была организована неделя помощи голодающим. В приведенной небольшой статье Профсоюза призываются к энергичному действию.

Начало борьбы с голодом. Проф. Вестник № 19. Нижн.-Новг. 1921 г. 1 стр.

Статья агитат. характера. Даны краткие сведения о деятельности некоторых профсоюзов, при чем все профсоюзы призываются к оказанию немедленной помощи голодающим.

Бюллетень Губ. Ком. по оказанию помощи голодающим. № 1. (Уральск. 1921 г. 98 стр.).

Содержание: инструкции, протоколы и распоряжения Губкомиссии; чем питается население Уральской губ.; Краткая характеристика естеств.-историч. условий с.-х. Уральской губ. и площадь засева в 1921—1922 г.

Уральский. Губкомпомгол. Инструкции, циркуляры, распоряжения, телеграммы. № 2. (Ноябрь—декабрь 1921 г.). Изд. Губкомпомгол Уральск. Губисполкома Кир. С. С. Р. Уральск. 1922 г.

То же № 3. (Январь—февраль 1922 г.).

Отчеты, циркуляры, инструкции и пр.

Годовой отчет о деятельности Тульского Губкомпомгол при неурожае 1920 г.

Издание Тульского Губкомпомгол. Тула. 1921 г.

Инструкции волкомпомголам и комитетам взаимопомощи Самар. губ. по общественному питанию голодающих. Изд. Самар. Губкомпомгол.

Реснянский. Основной план работы Астраханской Губкомпомгол. Изд. Астрахан. Губкомпомгол. 1922 г.

Инструкция многолабочным потребительным об-вам Самарской губ. по организации общественного питания голодающих. Изд. Самарск. Губсоюза Потреб. о-ва.

Бюллетень № 3. Изд. П. К. Помгол ЦИК. Харьков 1921 г.

То же № 4.

То же № 5—6.

Бюллетень Комиссии по оказанию помощи населению, пострадавшему от неурожая. Протоколы, постановления и инструкции Ком. при ВЦИК и Центр. Ком. Помгол при Юж. Бюро ВЦСПС, постановления и распоряж. ВЦИК. № 1. Изд. Ц.К. Помгол при ВУЦИК. Харьков. 1921 г.

Основные меры борьбы с неурожаем и голодом.

Сельское хозяйство. Литература общего характера.

Месяцев, П. А. О сельском хозяйстве в России. (Характеристика земледелия до революции, причины и размеры современного кризиса и мероприятия, намеченные 9 Всероссий. Съездом в области сельского хозяйства). Издат. НКЗ Новая Деревня. М. 1922 г. Стр. 49.

Осинский, Н. Восстановление крестьянского хозяйства в России и наши задачи. Пособие для сельск.-хоз. работников применительно к постановлениям 8 и 9 Съездов Советов. Изд. НКЗ Новая Деревня. М. 1922 г. Стр. 84.

Гуров, П. Как разрешен земельный вопрос на 9 Всеросс. Съезде Советов. Краткое попу-

лярное объяснение к резолюциям Съезда. Изд. ЦКРКП. 1922 г. Стр. 24.

О земле. Сборник. Вып. 1. О прошлом и будущем земельнохоз. строительства. Изд. НКЗ Новая Деревня. М. Госиздат. 1921 г. Стр. 191.

То же. Вып. 2. О коренных улучшениях земель (с.-хоз. мелиорация). Изд. НКЗ Новая Дер. М. 1922 г. Стр. 188.

То же. Вып. 3. Об использовании в нар.-хоз. обороте свободных земель. Изд. НКЗ Нов. Дер. М. 1922 г. Стр. 48.

Центральное Управление Земледелия и Советских хозяйств в свете новой экономической политики. НКЗ. М. Госизд. 1921 г. Стр. 128.

Тейтель, А. В. Сельское хозяйство и условия его регулирования. Очерки по общественной агрономии. Изд. НКЗ Нов. Дер. 1922 г. Стр. 47.

Недокучаев, Н. К., проф. Что такое с.-хоз. опытные станции и что они дают сельскому хозяину. Изд. артели „Человек на земле.“ П. 1922 г. Стр. 32.

Сборник статей и материалов по с.-хоз. кооперации. 1—11. К 9 Всеросс. Съезду Советов. НКЗ. Госизд. М. 1921 г. Стр. 92.

Первоочередные вопросы крестьянского хозяйства. Сбор. 1. Губземотдел и Губполитпросвет. Владим. 1922 г. Стр. 111.

Политчас. Беседы 19-я, 20-я и 21-я. О борьбе с неурожаем. (Общие приемы разумного земледелия).

Азбука земельного работника. Изд. НКЗ Нов. Дер. М. 1922 г. Стр. 180.

Восстановление хозяйства и развитие производительных сил юго-вос. РСФСР, пострадавшего от неурожая 1921 г. Записка Госплана. М. 1921 г. Стр. 138.

Сельско-хозяйственное просвещение в деревенском клубе, избечитальне и Народном доме. Главполитпросвет. Госизд. М. 1922 г. Стр. 55.

О засухе и неурожае от нее.

О борьбе с засухой. Руководство по проведению бесед. Изд. Политунр. Петрогр. Воен. Окр. П. 1921 г. Стр. 32.

Плотников, С. Засухи и борьба с ними применительно к условиям средней полосы России. Госизд. Орловское отделение. Орел. 1921 г. Стр. 45.

Соковнин, П. И. Что надо знать земледельцу, чтобы успешно бороться с неурожаем от засухи. НКЗ. М. Госизд. 1921 г. Стр. 63.

Тимирязев, К. О борьбе растений с засухой. Госизд. М. 1922 г. Стр. 45.

Тулайков, Н. Сущность засухи и меры борьбы с ней с точки зрения полевода. НКЗ. Госизд. М. 1921 г. Стр. 15.

Его же. Яровая пшеница. Приемы ее возделывания. (Для земледельцев засушливого района). Изд. НКЗ Нов. Дер. Госизд. 1922 г. Стр. 1.

Туровцев, А. И., агроном. Борьба с засухой на черноземе Тамбовской губ. Вып. 3. Тамбов. Губземотдел. Тамбов. 1922 г. Стр. 30.

Грацианов, П. К. Обработка земли на юго-востоке России. Изд. 2-е, допол. Изд. Нов. Дер. М. 1922 г. Стр. 52.

Его же. Широкоядные (ленточные) посевы, как средство борьбы с недородами и засухой. НКЗ. Госизд. М. 1921 г. Стр. 28.

Его же. Возделывание озимой пшеницы и проса в юго-восточном Поволжье. Главполитпросвет. Госизд. М. 1922 г. Стр. 34.

Вязовский, П. Влияние времени высева на урожай яровых хлебов в условиях юго-востока России. Госизд. Ростовское-на-Дону Отделение. 1922 г. Стр. 27.

Сотников, А., агроном. Беседы о том, как поднять урожайность полей. Книгоизд. На помощь деревне и школе. С.-хоз. библиотека. Серия IV. № 1. М. 1922 г. Стр. 31.

Люговский, Н. А. Как лес помогает бороться с засухой. НКЗ. Госизд. М. 1921 г. Стр. 31.

Будрин, П. В., проф. Засухоустойчивые растения и способы их возделывания. Изд. артели Человек на земле. П. 1922 г. Стр. 32.

Жеро, А. Фасоль (турецкие бобы). Культура фасоли на полях, применительно к засушливой полосе России. Изд. НКЗ Новая Дер. М. 1922 г. Стр. 16.

Тулайков, С. М. Кукуруза, ее возделывание и использование. Изд. НКЗ Новая Дер. М. 1922 г. Стр. 35.

Колесников, Г. И. Кукуруза, ее возделывание и хозяйственное значение. Изд. НКЗ Нов. Дер. М. 1922 г. Стр. 28.

Иванова, М. Е. Посев кукурузы и ее обработка. Госизд. Донское Отделение. 1922 г. Стр. 23.

Наставление к посеву кукурузы и уходу за ней. Самарский Губземотдел. 1922 г. Стр. 5.

Обработка и семена.

Бауер, А. Как улучшить крестьянское хозяйство и завести правильный севооборот. Изд. М. и С. Сабашниковых. М. 1922 г. Стр. 34.

Шлык, Л. О севооборотах. Изд. Всер. Союза Потреб. Об-в. М. 1922 г. Стр. 23.

Танашев, Г. А. Об установлении полевых севооборотов. Госизд. М. 1921 г. Стр. 59.

Доляренко, А. Г., проф. Новый травяно-корнеплодный севооборот (пятиполье). Изд. Опытного поля Петровск. с.-хоз. Академии. Госизд. М. 1922 г. Стр. 14.

А. С. Севооборот и чередование растений. Госизд. Самар. Отдел. 1922 г. Стр. 15.

Бауер, А. А. Уход за ржаным полем. Паровое поле и его обработка. 2-ое изд. Н. К. З. А. Т. С. С. Р. Казань. 1921 г. Стр. 20.

Зонов, А. А. Как надо сеять хлеба. Рядовой посев. Изд. Н. К. З. 1921 г. Стр. 32.

Звескин, К., агроном. Как следует обрабатывать поле под озимь. (На основании выводов Анучинского опытного поля). Пенза. дубземупр. 1922 г. Стр. 20.

Онацкий, Е. X. Что такое рядовой посев и какая от него польза. 3-е изд. НКЗ. АТССР. Казань 1922 г. Стр. 38.

Павловский, Г. Е. Способы посева. Самарский Губземотдел. 1922 г. Стр. 18.

Трифонов, А. А. Почему необходимо поднимать пар рано. Изд. НКЗ. Нов. Дер. М. 1922 г. Стр. 27.

Слушай науку крестьянин. (О парах и их обработке). Изд. Моск. КРКП. 1922 г. Стр. 15.

Антипин, Е. К. Каким зерном следует засеивать свои поля. Изд. ВЦС. Потреб. Об-в М. 1922 г. Стр. 91.

Недокучаев, Н. К., проф. Подготовка и улучшение посевных семян. Изд. НКЗ. Нов. Дер. П. 1922 г. Стр. 27.

Пангалло, К. Введение в сортоводство. Элементарные сведения по теории и практике отбора (селекции) с.-хоз. растений. Вып. I. Сортоводство и сорта НКЗ. Госизд. М. 1921 г. Стр. 71.

Троицкий, Н. С. Очищайте семена к посеву. Изд. Севзапобластзем. П. 1922 г. Стр. 8.

Шатерников, М. Е. Отчего в крестьянском хозяйстве семена плохи, и как их улучшить. Госизд. М. 1921 г. Стр. 30.

Штейнберг, П. Н. Как увеличить урожай картофеля. 2-ое изд. Коопер. т-во Начатки Знаний. П. 1922 г. Стр. 16.

Ларцев, Н., агроном. При недостатке хлебных семян разводите больше овощей. Они дадут как основную пищу, так и заменят муку. Екатеринбургское Губземупр. 1922 г. Стр. 8.

О борьбе с вредителями.

Богданов-Катков, Н. Н. и Давыдов, А. И. Вредители в сельском хозяйстве. Изд. Коопер. т-ва. Начатки Знаний. П. 1922 г. Стр. 32.

Данков, Н. М., Вредители сельскохозяйственных растений Тульской губ. и борьба с ними. (Азбука по ликвидации сельскохозяйственной неграмотности для взрослых земледельцев) Тула. Губземупр. 1922 г. Стр. 13.

Кулагин, Н. М., проф. Главнейшие вредные для полеводства насекомые. Изд. НКЗ. Нов. Дер. М. 1922 г. Стр. 103.

Его же. Вредные насекомые и меры борьбы с ними. 3-е изд. испр. и знач. дополн. Т. I. Госизд. П. 1922 г. Стр. 34.

Корольков, Д. М., Важнейшие вредители сада, огорода и поля и доступные каждому меры борьбы с ними. Изд. МОЗО. М. 1922 г.

Его же. Культурно-хозяйственные мероприятия как средство защиты огорода от вредителей. Изд. НКЗ. Нов. Дер. М. 1922 г. Стр. 23.

О борьбе с вредителями. (Тезисы для агитаторов). Главполитпросвет. М. 1922 г. Стр. 4.

Плотников, В. Наставление по борьбе с саранчевыми насекомыми в Самарской губ. на 1922 г. Самар. Губземотдел. Госизд. Самар. Отдел. 1922 г. Стр. 26.

Перфильев, И. Вредители огородов и меры борьбы с ними. Изд. Северосоюза. Вологда. 1921 г. Стр. 25.

Пухов, Б. А. Вредные кобылки борьба с ними отравленными приманками. Петроградская станция защиты растений от вредителей. П. 1922 г. Стр. 13.

Сорные травы.

Иванов, Г. Сорная трава овсюг и борьба с ним. Самарский Губземотдел. Изд. Самар. Отдел. 1922 г. Стр. 4.

Золотарев, Л. А. О борьбе с овсюгом. Изд. НКЗ. Нов. Дер. М. 1922 г. Стр. 24.

Травосеяние.

Зубрилин, А. А. Травосеяние на крестьянских землях. Изд. НКЗ. Новая Дер. М. 1922 г. Стр. 26.

Недокучаев, Н. К. Подготовка и улучшение посевных семян. Изд. НКЗ. Нов. Дер. П. 1922 г. Стр. 27.

Панкевич, Г. И. Польза полевого травосеяния. 2-ое изд. дополн. Союза Кооперации. П. 1919 г. Стр. 48.

Попов, И. П., проф. Травосеяние и значение его в скотоводстве с указанием способов сохранения травяного корма. Изд. Вятского ветеринарного О-ва. Вятка. 1922 г. Стр. 12.

Недокучаев, Н. К. Возделывание кормовых трав. Изд. Артели Человек на земле П. 1922 г. Стр. 32.

Программы, конспекты, лекции и указатели литературы по голоду.

1. Схема курса по борьбе с голодом. Изд. ГПП. М. 1921 г. Стр. 16.

Схема состоит из общей части и отдела о мерах борьбы. Курс рассчитан на 25 часов. В общей части 3 лекции: 1. — Причины голода, 2. — Голод в прошлом и настоящем и 3. — Голод и революция, голод и международный пролетариат.

О мерах борьбы 5 лекций, в которых рассматриваются как общие, так и конкретные меры. С некоторыми пополнениями схема пригодна и не только для 1921 года, в третьей четверти которого она была составлена.

Новая литература, в большей своей части, состоит из газетных статей, которые, с течением времени, стареют и могут быть заменены выходящими сборниками и отдельными брошюрами.

2. Материалы по устройству лекций и литературных вечеров в пользу голодающих. Вып. I. Изд. Российского О-ва Красного Креста. М. 1921 г. Стр. 16.

В брошюре даются темы лекций и 5 конспектов их с указанием литературы к каждому, именно: 1. Голод, 2. Питание голодающих, 3. Неурожаи XVIII и XIX веков и меры борьбы с ними правительства, 4. Вырождение русской деревни под влиянием неурожаев и 5. Неурожай 1921 года и меры борьбы с голодом. В конце брошюры указываются произведения и отрывки из них, рекомендуемые для чтения вслух.

Конспект полезен, хотя некоторые вопросы в нем слабо развиты об условиях помощи голодающим в царское время и о неурожае 1921 г. Литература приведена не везде подходящая. Приводятся некоторые редкие книги, а также статьи из трудно добываемых журналов и даже газет (напр., Русские Ведомости за 1892 год).

Вестник Агитации и Пропанды, двухнедельный журнал Ц.К.Р.К.П., №№ 16—17, 18, 19, 20—21, 22—23 и 24—1921 года и №№ 1, 2—3, 4—5, 6 и 7—1922 года.

В конце журнала имеется „Указатель газетной литературы“, в котором есть отдел „Вокруг голода“. Здесь приводятся статьи из главных московских газет.

Спутник Коммуниста, № 13 от 22-го марта 1922 г. Журнал Моск. К.Р.К.П.

В „Тезисах для агитаторов об изъятии церковных ценностей для голодных“ приведена литература (и указывается иллюстрированный материал). Но со времени напечатания тезисов появилась новая литература по этому вопросу.

Бюллетень ЦК Помгол В.Ц.И.К., №№ 5—6—7, февраль—апрель 1922 г.

В конце № приведено несколько произведений о голоде под заголовком „Новейшая библиография по голоду“ с отзывами о них.

Емельянов, А. П. Голод в отражении русской литературы и публицистики (Указатель книг, журналов и газетных статей по истории голода в России. Казань. Госизд. Татареспублики. 1922 г. Стр. 52).

Указатель довольно обширный, хотя и не исчерпывающий. Материал в нем систематизирован и разбит на отделы. Литература приведена преимущественно старая, а из новой газетная по 1-е июля 1922 г. Указатель полезен для справок, но не в качестве руководства, так как в нем совершенно нет отзывов о книгах и статьях.

Лукашевич, Д. Спутник доктора. Конспект лекций на тему „Голод в России, его патологическое и социальное значение“. Изд. Политупр. Петроград. Воен. Окр. Петроград. 1922 г.

Отзыв о брошюре см. в №№ 5—6—7 „Бюллетеня ЦК Помгол ВЦИК“.

Литература о голоде. „Вестник Агитпропа“, № 2, 1921 г. Тамбов. Стр. 20.

Указатель книг, статей из газет и журналов по вопросу о голоде. По содержанию указатель делится на следующие темы: 1. Причины голода, голод в прошлом и голод в настоящем. 2. Натуралог, как мера борьбы с голодом и 3. Продналог в связи с голодом.

Боголепова, Е. Спутник лектора. Про-

грамма и материал для популярной лекции по вопросам борьбы с голодом, как физиологическим и социальным фактором. М. 1922 г. Стр. 22.

Брошюра состоит из 4 глав: 1. Материал о влиянии голода на организм и о голоде, как социальном явлении. 2. Материалы о голоде 1921 года. 3. О социально-экономиче-

ских причинах голода и 4. О помощи, которую оказывают государство и иностранные организации, и о мерах предупреждения голода в будущем. Брошюра составлена по материалам выставки Наркомздрава по охране здоровья, материалам Государственного музея, по брошюрам, отчетам и сведениям из газет.

Редактор: Ред. Коллегия.

Издатель: ЦК Помгол ВЦИК.

Главлит. № 2423.

20-я Госуд. типогр. (бывш. Кушнерева). Пименовская, 1/16.

Тираж 2.000 экз.

ОБЪЯВЛЕНИЯ.

РАБОТА ПЕТРОГУБПРОДКОМА ПО ОКАЗАНИЮ ПОМОЩИ ГОЛОДАЮЩИМ ПОВОЛЖЬЯ.

Немедленно по выяснении размеров постигшего Поволжье бедствия Петрогубпродкомом были приняты меры к организации помощи голодающим районам. Работа Губпродкома в этой области проявилась в развитии через свой аппарат в губернии, главным образом через Налогинспектуру, агитации среди местного крестьянского населения о пожертвованиях натурой и деньгами в пользу голодающих. Работа эта встречала полное содействие со стороны Волисполкомов и Сельсоветов.

Всего в Заготконторы губернии с осени 1921 года по 1-ое августа 1922 года поступило пожертвований зерновыми продуктами до **27.937** пудов. Кроме того, поступили пожертвования и другими сельско-хозяйственными продуктами, а также предметами первой необходимости.

Более других уездов пожертвований поступило из Лужского, Гдовского, Детскосельского и Петергофского уездов.

Все поступающие грузы немедленно направлялись в голодающие районы, при чем наибольшее количество грузов было направлено в Казанскую губернию.

Помимо сбора пожертвований в губернии, Губпродкомом были организованы отчисления в пользу голодающих с причитающегося сотрудникам Губпродкома и его аппаратов на местах содержания, а также с натуральных выдач сотрудникам.

ДЕНЕЖНЫХ СУММ БЫЛО ОТЧИСЛЕНО БОЛЕЕ МИЛЛИАРДА РУБЛЕЙ.

СЕВЗАПКИНО В ДЕЛЕ ПОМОЩИ ГОЛОДАЮЩИМ.

Петроград, Сергиевская ул., д. № 30-32.

Едва организовался Помгол и раздался призыв о помощи голодающим Поволжья, Северо-Западное Управление по делам кино и фотографии одно из первых отозвалось на этот призыв.

Оно назначало вечера, когда весь сбор в кино-театрах поступал в пользу голодающих, устраивало во время сеансов американскую лотерею и в течение недели в зале Филармонии демонстрировалось знаменитую картину „Интолеранс“, отдавая весь сбор Помголу.

Но, несомненно, самой значительной и самой действительной помощью голодающим со стороны Севзапкино явилось изготовление картины по сценарию А. Е. Зарина „Скорбь бесконечная“. Чисто художественная и в то же время агитационная картина эта производила и производит на зрителя столь сильное и определенное впечатление, что вызывает тотчас на активную деятельность и увеличивает приток пожертвований.

Эта картина помимо Петрограда и Москвы демонстрируется и сейчас в Киеве, Харькове и Одессе, приобретена Германскими фирмами и всюду достигает желанной цели.

Рядом с этим картина „Скорбь бесконечная“ наглядно показала, каким могучим средством в деле агитации и пропаганды является кинематограф, а также насколько развило Севзапкино свою производительную работу.

Доселе почти замершее учреждение вдруг проявило свою деятельность и в короткое время изготовило в своем ателье с помощью артистов своей школы ответственную картину, по качеству исполнения не уступающую изданиям лучших русских фирм.

И с момента выпуска картины „Скорбь бесконечная“ Севзапкино уже не оставляет производственной работы и продолжает выпускать картину за картиной, проявляя все большую и большую энергию.

Помимо этого озабоченное снабжением кино-театров ценными фильмами Севзапкино приобрело целую серию лучших картин европейских фирм и завязало прочные сношения с Германией, кино-фирмы которой в свою очередь приобрели картины Севзапкино.

Вообще Севзапкино в настоящее время является единственным учреждением, которое сосредоточило у себя всю разностороннюю кинематографическую деятельность всей России.

153

В СОСТАВ СЕВЕРО-ЗАПАДНОГО ОБЛАСТНОГО ОБЪЕДИНЕНИЯ БУМАЖНОЙ ПРОМЫШЛЕННОСТИ „ПЕТРОБУМТРЕСТА“

входят писчебумажные фабрики: Голодаевская, имени товарища Зиновьева, „Коммунар“, Красногородская, Невская, имени тов. Володарского, Ивановская и древесно-массные заводы Белоостровская группа (4 завода) Ям-Ижорский, Тихвинский, из них Голодаевская ф-ка, имени тов. Зиновьева, находится в Петрограде, Тихвинский завод в Череповецкой губернии, остальные расположены в Петроградской губернии.

Из писчебумажных фабрик работают Голодаевская, имени тов. Зиновьева, и „Коммунар“. На Ивановской ф-ке работает лишь древесно-массное отделение. Из древесно-массных заводов не работает, находясь в периоде испытания, Тихвинский завод. Фабрики Красногородская и Невская, имени тов. Володарского, находятся в полной исправности и будут пущены в ход по соответственному пополнению оборотного капитала Треста.

Трест вырабатывает в настоящее время следующие сорта бумаги:

газетную, печатную, писчую, оберточную, курительную, мундштучную, фильтрованную и т. д., при чем вырабатываемая бумага находит себе сбыт преимущественно в Петроградском районе.

Действующие фабрики Треста вырабатывают в среднем 90% своей довоенной производительности; по машинам выработка с каждым днем повышается, и с уверенностью можно сказать, что в конце этого года будет доведена до довоенной выработки. Конечно, есть дефекты, устранение которых ликвидируется в порядке постепенности.

Общее количество трудящихся Треста на 1-е сентября с/г. составляет 1350 человек.

Во главе Треста находятся председатель тов. Л. А. Бутылкин и его заместитель И. И. Моравец.

152.

ГОСУДАРСТВЕННЫЕ ЗАВОДЫ

(заводы быв. Анонимного 0-ва РУССКО-БЕЛЬГИЙСКИХ ПАТРОННЫХ ЗАВОДОВ)

ПАТРОННЫЙ В МАРЬИНОЙ РОЩЕ И ПИСТОнный В КУНЦЕВЕ,

арендуемые Т-вом

„ОХОТВЗРЫВГОР“.

ПРАВЛЕНИЕ И КОНТОРА: МЯСНИЦКАЯ, 11. ТЕЛ. 2-06-19.

..... ПРЕДЛАГАЮТ: ПОКУПАЮТ:
Дробь, гильзы бумажные и медные, ружей- Свинцов, предпочтительно заграничных мар-
ные пистоны, детонаторы (горные пистоны), рок, тол (тротил), красную и зеленую медь
электрозапалы. в пентах.

1

ВСЕРОССИЙСКИЙ СОЮЗ ПРОМЫСЛОВОЙ КООПЕРАЦИИ.

Г. МОСКВА, КУЗНЕЦКИЙ МОСТ, 2. Тел. 2-64-19.

Телеграфн. адрес: ВСЕКОПРОМСОЮЗ.

ПРИНИМАЕТ: заказы от Госорганов, трестов, синдикатов, кооперативов на производство кожаной и валяной обуви, сбруи, полшубков, металлических, трикотажных, пенковых, деревообделочных и других изделий.

ПРОДАЕТ: всевозможные изделия кустарного производства со складов в Москве, на местах, в своих союзах, а равно и за границей через свои представительства, товары экспортного характера, как за наличный расчет, так и в порядке товарообмена.

ПОКУПАЕТ: для снабжения союзов, артелей разные товары, материалы и орудия производства в РОССИИ и за границей.

Принимает на себя комиссионные поручения по продаже и покупке разных товаров от Союзов, Госорганов, синдикатов и других учреждений.

2

АВТОНОМНАЯ СЕКЦИЯ ТРАНСПОРТНЫХ ПОТРЕБИТЕЛЬСКИХ ОБЩЕСТВ

при ЦЕНТРОСОЮЗЕ,

сокращенно: „ТРАНПОСЕКЦИЯ“ (бывш. ЦУСТРАН).

обслуживает кооперативным порядком до 6.000.000 транспортного населения, для удовлетворения нужд которого покупает за наличный расчет и в товарообмен:

МАНУФАКТУРУ, ОБУВЬ, МЫЛО, ТАБАК, ПАПИРОСЫ, СПИЧКИ, ПОСУДУ и другие предметы первой необходимости.

Транпосекция объединяет на всех водных и железнодорожных путях сообщения Транспортные Потребительские Общества и их Союзы, через аппараты которых осуществляет свою связь со всеми торгово-промышленными районами РСФСР и ее окраин (Сибирь, Кавказ, Туркестан и Украина), а равно Дальневосточной Республикой и заграничными портами и тем самым являясь наилучшим посредником между городом и деревней, принимает на комиссию, продажу и покупку все необходимые для сельского хозяйства товары и фабрично-заводские изделия.

ПРАВЛЕНИЕ ТРАНПОСЕКЦИИ.

3

Адрес: МОСКВА, Ильинка, 21.

МОСКОВСКИЙ ГОСУДАРСТВЕННЫЙ ПРОВОЛОЧНО-ГВОЗДИЛЬНЫЙ ТРЕСТ,

ОБЪЕДИНЯЕТ ЗАВОДЫ:

ФИНКЕЛЬ и ОКСНЕР, УСТИНСКИЙ, б. НОСЕНКОВА, КОЛТЫШЕВСКИЙ, б. ПОПОВА, ИКШАНСКИЙ, Игольная ф-ка б. ЛИПОВСКОГО. Металлоткацкая ф-ка б. ГУБАНОВА.

Изготавливает: ГВОЗДИ, ТЕКС, ЗАКЛЕПКИ, ГАЙКИ, БОЛТЫ, ШУРУПЫ, всевозможные сорта ИГЛ, БУЛАВКИ, всевозможные СЕТКИ, СИТА и пр.

ПРАВЛЕНИЕ ТРЕСТА ПОМЕЩАЕТСЯ В МОСКВЕ,

по Мясницкой улице, 28, вход с Чистопрудного проезда, против ворот Телеграфа.

Правление.

4

ВСЕРОССИЙСКИЙ СИНДИКАТ

для реализации твердого минерального топлива государственных каменноугольных рудников Главного Управления по топливу

(„ТОРГУГОЛЬ“)

является единственным правомочным органом по торговле продукцией государственных каменноугольных предприятий.

ПРАВЛЕНИЕ СИНДИКАТА ПОМЕЩАЕТСЯ В МОСКВЕ,
Мясницкая, 20.

Общие телефоны для справок и телефонограмм: 2-86-56 и 1-15-72.

Телеграфный адрес: **ТОРГУГОЛЬ**, Москва.

ОТДЕЛЕНИЯ:

- 1) Харьков „УКРТОРГУГОЛЬ“ (для Украины, Юго-Востока и Крыма).
- 2) Петроград „ПЕТРОТОРГУГОЛЬ“ (для Северо-Западной Области).
- 3) Архангельск „АРХТОРГУГОЛЬ“.
- 4) Ново-Николаевск „СИБТОРГУГОЛЬ“.
- 5) Екатеринбург „УРАЛТОРГУГОЛЬ“.
- 6) Челябинск „ЧЕЛЯБТОРГУГОЛЬ“.
- 7) Т У Л А.

Председатель Правления БИТКЕР Г. С.	Тел. 2-72-05
Зам. Предс. Правл. ВОСКРЕСЕНСКИЙ В. Н.	1-62-67
Члены Правления: ВАЙНШТЕЙН А. С.	65-27
РЕЙНГОЛЬД И. И.	65-27
КУЛЬЧИЦКИЙ Г. В.	65-27
ШМОРГОНЕР А. И.	1-41-98
Коммерческий Директор ШАНДЕР В. А.	22-97
Управляющий Делами ГРАНАТ М. А.	

ВСЕРОССИЙСКИЙ КОЖЕВЕННЫЙ СИНДИКАТ

открыл свои действия с 1-го апреля с. г.

Празднение в Москве: Маросейка, № 7.
Оптовое-Розничный магазин: Ильинка, Старо-Гостинный двор.

Торговый Под'отдел Всероссийского Кожовенного Синдиката покупает за наличные деньги и путем обмена, разного вида кожаное сырье: пушнину, щетину и конский волос, продовольствие, химические и другие материалы для кожаного производства.

ПРОДАЕТ:

Шевро заграничное, шевро русское, хром опоек, хром выросток, козлы черные шагреньевые, козлы цветные шагреньевые, опоек цветной, имитация барана русского, головки яловочные большие, недомерок, детские, вытяжки яловочные дамские, недомерок и детские, полуборты яловочные большие, борты хазовые, полуборты хазовые, заготовка хромовая, мужская, дамская, недомерок и детская, заготовка шагреньевая дамская, недомерок и детская, полушубки вятские, рукавицы опойковые, подборы вятские (бр. сдирки), заграничные деревянные каблуки, подошва, приводные ремни.

В. С. Н. Х.

Государственное Управление Объединенными Московскими химико-фармацевтическими заводами.

ФАРМАТРЕСТ.

ПРАВЛЕНИЕ: Москва, Кривоколенный переулок, д. № 7. Телеф. 1-84-97.

Заводы бывш. Феррейн, Келлер, Аллен и Гамбургис и др.

Стол срочных заказов в Оптоскладе: Кривоколенный пер., д. 12. Телеф. 1-84-97, доб. 28.

ПРЕДСТАВИТЕЛЬСТВО: в Петрограде, Харькове, Ростове на Дону, Екатеринбурге и Смоленске.

ВСЕ ДЛЯ АПТЕК, АМБУЛАТОРИЙ И БОЛЬНИЦ.

ХИМИЧЕСКИЕ, АПТЕКАРСКИЕ, ПАРФЮМЕРНО-КОСМЕТИЧЕСКИЕ И ХОЗЯЙСТВЕННЫЕ ПРЕДМЕТЫ.

РЕНТГЕНО И ФОТОГРАФИЧЕСКИЕ ПЛАСТИНКИ. ПАТЕНТОВАННЫЕ СРЕДСТВА. ПЕРЕВЯЗОЧНЫЙ МАТЕРИАЛ И Т. Д.

МОСКОВСКОЕ

Губернское Управление Государственного Страхования

„ГУБСТРАХ“.

Площ. Революции, второй дом Моск. Совета, бывш. Городек. Дума, комн. 21, 23. Телеф. №№ 2-50-74, 2-03-26.

Фондовой капитал Государственного Страхования 500.000.000 руб. дензн. 1922 г.

Особый резервный капитал 2.500.000 руб. золотом.

Принимает на страх от частных лиц, учреждений, жилищных товариществ и арендаторов

ОТ ОГНЯ: строения, фабрики, заводы, всякого рода движимое имущество и домашнюю обстановку товары в золотой валюте на срок до 1-го декабря с. г.

ТРАНСПОРТНОЕ СТРАХОВАНИЕ: также в золотой валюте (страховой 1½%, сбор с грузов Н. К. П. С., отмен.) **ОТ ПЯДЕЖА И НЕСЧАСТНЫХ СЛУЧАЕВ** крупный рогатый скот и лошади. **ОТ ГРАДОБИТИЯ**—посевы.

С 1-го августа с. г. тариф страхования фабрик и заводов понижен на 15%.

Приглашаются деятельные агенты с солидной рекомендацией.

ПРАВЛЕНИЕ

объединенных **ЕГОРЬЕВСКО-РАМЕНСКИХ** хлопчатобумажных фабрик

ИЗВЕЩАЕТ

об открытии **ОПТОВО-РОЗНИЧНОГО** магазина

для ПРОДАЖИ СВОИХ ИЗДЕЛИЙ КУСКАМИ И АРШИНАМИ.

Адрес магазина: Москва, Стретенка, д. № 22.

МОСКОВСКОЕ УПРАВЛЕНИЕ ПО ТОПЛИВУ — („МОСКВОТОП“) — ПРЕДЛАГАЕТ

ВСЕМ государственным учреждениям, предприятиям, трестам, лечебным заведениям, жилищным товариществам, домоуправлениям и частным лицам:

ДРОВА ЛЕСНЫЕ МАТЕРИАЛЫ ☐ КЕРОСИН
УГОЛЬ древесный НЕФТЬ
АНТРАЦИТ ☐ МАЗУТ
СМАЗОЧНЫЕ МАСЛА.

ДОНЕЦКИЙ КАМЕННЫЙ УГОЛЬ МАРОК:

ПАРОВИЧНЫЙ—ПЖ и ПС нормального качества
ДЛИННОПЛАМЕННЫЙ Д—крупный, свежей добычи, хорошего качества.

Продажа всех видов топлива большими партиями производится на договорных началах, при чем допускается СКИДКА и предоставляется КРЕДИТ.
МОСКВОТОПОМ также открыты нижеследующие склады для розничной продажи всему населению ДРОВ, УГЛЯ (дровесного, каменного), ТОРФА.
Продажа и отпуск топлива производится без предварительных разрешений и ордеров за наличный расчет по уплате денег непосредственно на складах:

- | | |
|--------------------|--|
| 1. Симоновский | Казанская ж. д., Симоновский мост. Тел. 5-33-57. |
| 2. Краснопрудный | 2-й Краснопрудный проезд. Тел. 3-51-86 и 5-44-43 |
| 3. Дорогомиловский | Товарная Контора М.-К.-Ворон. ж. д. Тел. 4-37-32. |
| 4. Пресненский | Пресненский Камер-Коллежск. вал., уч. 24. Тел. 5-19-58. |
| 5. Савеловский | Товарная станция Савел. ж. д., ветка быв. Грачева. Тел. 1-87-45. |
| 6. Даниловский | Даниловская улица, 17. Тел. 3-79-90. |
| 7. Золоторожский | Золоторожская улица, 7. Тел. 61-34. |
| 8. Николаевский | Каланчевская площ., 1 пр., д. 6. Тел. 5-73-65. |

12

ОБЪЯВЛЕНИЕ. ВСЕРОССИЙСКИЙ КООПЕРАТИВНЫЙ ЛЕСНОЙ СОЮЗ „ВСЕКОЛЕС“.

ПРАВЛЕНИЕ: Москва, Арбатская пл. д. № 35/2. ♦ ОТДЕЛЕНИЯ: в Архангельске, Нижнем, Царицыне, Котельниче, Ростове и Д. Организация по заготовке механической и химической переработке дерева и производства разного рода древесно-щепных изделий для сбыта внутри России и за границу.
Цель ВСЕКОЛЕСА—кооперирование русского лесного и лесопромышленного дела путем объединения союзов и руководства их деятельностью. В состав ВСЕКОЛЕСА входят 40 союзов, 3050 артелей, с числом кустарей-деревообделочников и смолокуров до 200.000 человек.

ВСЕКОЛЕС ПРЕДЛАГАЕТ к ПРОДАЖЕ и ПРИНИМАЕТ на СЕБЯ ЗАГОТОВКУ СЛЕДУЮЩИХ ТОВАРОВ: лес строевой, шпалы, рудничные стройки, балансы, пропусы и проч. пиленные материалы, фанеры, дрова, деготь, пек, скипидар, эфирные масла, уголь, щепнина разная, клепка, нули, рогажи, колеса, обод.

ПРАВЛЕНИЕ:	— 1-93-55.	ДРЕВ. ЩЕПН. ОТД.	— 1-93-52.
Телефоны:	ОБЩИЙ ОТДЕЛ: — 2-17-35.	ХИМИЧ. ПЕР. ДЕРЕВА	— 1-88-34.
	ЛЕСОЗАГОТОВ. ОТДЕЛ: — 2-16-10.		

14

Государственное Обединение Экспортной Лесной Промышленности Западного района „ЗАПАДОЛЕС“.

Утверждено постановлением Совета Труда и Оборона от 2 и 14 декабря 1921 г.

РАЙОН ДЕЯТЕЛЬНОСТИ: Минская и Гомельская губернии.

ПРАВЛЕНИЕ В МОСКВЕ: Петровка, Салтыковский п., 8. Телеф. №№ 75-30 и 75-27.

ОТДЕЛЕНИЯ: в Минске и Гомеле. ♦ КОНТОРЫ: в Мозыре и Рогачеве. ♦ АГЕНТСТВО: в Киеве.
ЗАГРЯНИЧ. ОТД. В РИГЕ: Альбертовск., 11.

В районе своей деятельности „ЗАПАДОЛЕС“ заготавливает нижеследующие экспортные и строительные лесоматериалы:

1. ДУБОВЫЕ кряжи, балансы, ванчсы, клепка (мемельская, французская, рижская) и прочие.
2. СОСНОВЫЕ и ЕЛОВЫЕ: круглый, тесаный (балки, тимбры, мауэрлатты, слиппера и др.) и пиленный всех видов.
3. ОЛЬХОВЫЕ: кряжи, доски и фанера всех размеров и сортов.
4. Лесоматериалы прочих лиственных пород.

15

Московское Обединение Предприятий Кожевенной Промышленности — „МОСКОЖ“ —

Адрес: Москва, Ильинка, д. 12, 1-й под'езд, 4-й этаж, тел. №№ 2-85-04, 1-54-43.

ОБЪЕДИНЯЕТ СЛЕДУЮЩИЕ ПРЕДПРИЯТИЯ:

- | | |
|--|---|
| 1. Обувная ф-ка № 1 „ПАРИЖСКАЯ КОММУНА“. | 7. Кожевенный завод № 2 „б. КОЗЛОВА“. |
| 2. Обувная ф-ка № 3 „МЕРКУРИЙ“. | 8. Кожевенный завод № 3 „б. ЖЕМОЧКИНА“. |
| 3. Обувная ф-ка № 4 „б. ЯКОБСОН“. | 9. Кожевенный завод № 4 „б. ГВОЗДЕВА“. |
| 4. Обувная ф-ка № 16 „УНИВЕРСАЛЬ“. | 10. Шорно-Седельная ф-ка „ПРОЛЕТАРИЙ“. |
| 5. Обувная ф-ка № 17 им. „СВОБОДИНА“. | 11. меховая ф-ка „ПРОЛЕТАРСКИЙ ТРУД“. |
| 6. Кожевенный завод № 1 „ШОРКОЖ“. | 12. Ф-ка Лядского снаряжения. |

Обединение продает изделия собственного производства.

ОБУВЬ: мужскую, дамскую, детскую, недомеров, всех фасонов и сортов механического производства.

УПРЯЖЬ: городскую, американскую, крестьянскую, ломовую полуямскую, и беговую.

СЕДЛА: английские, казачьи, кавалерийские, дамские.

ШОРНЫЕ ТОВАРЫ: чищенные ремни, сыромять, гужи, сшивки и проч.

КОЖЕВЕННУЮ ГАЛАНТЕРЕЮ: портфели, бумажники, сумочки, портсигары, саквояжи, костюмы, ремни.

МЕХА: каракуль, лисица, выхухоль, каракульча, и т. д.

МЕХОВЫЕ ИЗДЕЛИЯ: каракулевые саки, полудохы, жеребковые куртки.

Обединение покупает материалы заграничного производства.

Химические материалы, обувную фурнитуру и красители.

Обединение имеет в настоящее время в Москве пять магазинов.

1. Оптовый магазин—Варварка, Стар. Гостин. Двор. Телеф. № 1-10-66.
2. Универсальный магазин № 1—Тверская, д. 33.
3. Розничный магазин № 2—Смоленская, ул. д. 4.
4. Розничный магазин № 4—Таганская площадь.
5. Оптово-розничный магазин № 3—Валчуг, д. 14.
6. Оптово-розничный меховой магазин—Ильинка, Ст. Гостин. Двор.

13

Химическая Торгово-Промышленная контора ЦТО ВСНХ

„ХИМПРОМТОРГ“

ПОКУПАЕТ и ПРОДАЕТ:

ПРОДУКТЫ ОСНОВНОЙ ХИМИЧЕСКОЙ ПРОМЫШЛЕННОСТИ: щелочи, кислоты, соли.
МОСКАТЕЛЬНЫЕ ТОВАРЫ продукты лако-красочной промышленности, фармацевти-
ческие препараты, анилиновые краски, красильные, дубильные рэкстакы.

МАСЛА и ЖИРЫ: животные, растительные, минеральные.

ПРОДУКТЫ ЖИРОВОЙ ПРОМЫШЛЕННОСТИ: мыло, свечи, глицерин.

ПРОДУКТЫ ХИМИЧЕСКОЙ ПЕРЕРАБОТКИ ДЕРЕВА: спирт метиловый, Гуксусная
эссенция и т. д.

ПРОДУКТЫ ПЕРЕРАБОТКИ КАМЕННОГО УГЛЯ: фенол, нафталин и т. п.

ПРОДУКТЫ КОСТЕОБРАБАТЫВАЮЩЕЙ ПРОМЫШЛЕННОСТИ: клей столярный, мязд-
ровый, желатин и т. п.

ХОЗЯЙСТВЕННЫЕ ПРЕДМЕТЫ. БУМАГУ и СПИЧКИ. КАЛЬЦИЙ-КАРБИД.

Телефоны: 1-16-38, 48-59, 2-32-63, 1-09-45, 70-82.

ОПТОВО-РОЗНИЧНЫЙ МАГАЗИН „ХИМПРОМТОРГА“:

Маросейка, уг. Б. Златоустинского п., д. 7/8. Телефон № 88-01.

17

ОБЪЯВЛЕНИЕ.

Правление Кооператива „ПРОФРАБОТНИК“, объединяющий ВЦСПС., МГСПС., все Губотделы и ЦК., Наркомтруд, Наркомсбоз, 0-во бывших Политических Каторжан и друг., сим объявляет, что имеет арендованные:

- 1) 4 (четыре) распределителя и один склад, из коих производится выдача продуктов членам кооператива.
- 2) Кожевенный завод, вырабатывающий различного рода кожевенные материалы.
- 3) Мыловаренный завод, вырабатывающий различные мыла, духи, одеколон и друг. предметы косметики.
- 4) Совхоз „НЕВЕРОВО“, Моск. губ., расположенный при ст. Воскресенск, Моск.-Каз. ж. д.

ПРАВЛЕНИЕ:

МОСКВА, Неглинный проезд, д. № 19.

16

М. С. Н. Х.

„МОСПОЛИГРАФ“

ИСПОЛНЯЕТ БЫСТРО, ХУДОЖЕСТВЕННО и НЕДОРОГО ВСЕ ВИДЫ РАБОТ ПЕЧАТНОЙ ТЕХНИКИ.

ЗВОНИТЕ и ВЫЗЫВАЙТЕ

уполномоченных представителей и агентов по приему заказов на ТИПОЛИТОГРАФ-
СКИЕ и ПЕРЕПЛЕТНЫЕ работы по телеф.: 19-12, 19-21, 22-11.

АДРЕС ПРАВЛЕНИЯ: Страстной бульв., Б. Путниковский переулок, д. 2/4.

Директ. объединения Н. ПОЛЯКОВ.

20

ПРАВЛЕНИЕ

КАРДО-ЛЕНТНОЙ ПРОМЫШЛЕННОСТИ

ИЗГОТОВЛЯЕТ:

всевозможные кардные ленты для чески шерсти,
вигони, бумажных отбросов и хлопка.

ВОРСОВАЛЬНЫЕ ЛЕНТЫ, КОЛКОВУЮ КАРДНУЮ ЛЕНТУ.

Железную, трехгранную и стальную кардную проволоку, веретенный
шнур плетеный.

ПРИНИМАЕТ НА СЕБЯ СНАБЖЕНИЕ

Текстильных ф-к всевозможными принадлежностями и инструментами.

С заказами и за справками обращаться в Правление по адресу:

Москва, Варварка, 11, кв. 10 (во дворе). Тел. 2-49, 42-17.

19

ТОРГОВЫЙ ОТДЕЛ

ГЛАВНОГО УПРАВЛЕНИЯ ВОЕННОЙ ПРОМЫШЛЕННОСТИ

ГЛАВНАЯ КОНТОРА: Москва, Никольская 10. Телефон: 1-90-67.

РОЗНИЧНЫЙ МАГАЗ.: Москва, Никольская 10. Телефон: 43-02.

ОТДЕЛЕНИЯ: Петроград, Гомель, Ново Николаевск, Н. Новгород.

ПРЕДЛАГАЕТ

за наличный расчет и путем товарообмена следующие товары
и изделия подведомственных ГУВП заводов:

Охотничьи принадлежности (ружья, дробь, порох, гильзы, пистоны и проч.).
Сельско-хозяйственные орудия.
Самовары тульского завода.
Станки токарные и др.
Трансмиссии готовые и на заказ.
Весы, гири, упряжь.
Моторные катера.

МЕТАЛЛИЧЕСКУЮ ПОСУДУ, РАЗНЫЕ ПРЕДМЕТЫ СЕЛЬСКО-ХОЗЯЙСТВЕННОГО и
ДОМАШНЕГО ОБИХОДА.

СТРОИТЕЛЬНЫЙ КИРПИЧ ВЫСОКОГО КАЧЕСТВА, франко Тамбов и Царицын
ЖЕЛЕЗНЫЙ КУПОРОС, франко-склад Москва.

21

ВСЕРОССИЙСКИЙ СИНДИКАТ ШВЕЙНОЙ ПРОМЫШЛЕННОСТИ.

(В состав его вошли: Московский, Петроградский и Казанский Тресты, с мощностью 40 швейных фабрик).

МОСКВА, Ильинка, Черкасский пер., д. № 15.

Предлагает: Гражданское платье, одежду форменного образца, спец- и прозодежду, белье, головные уборы и обувь.

Принимает: От Государственных учреждений, кооперативов и друг. организаций и частных лиц заказы и подряды на всякого рода изделия швейного, мехового, шляпного и валяльного производства (из своего материала и материала заказчиков)

ЗА НАЛИЧНЫЙ РАСЧЕТ и В ПОРЯДКЕ ТОВАРООБМЕНА.

НЕМЕДЛЕННЫЙ ОТВЕТ НА ЗАПРОСЫ.

ТЕЛЕФОНЫ: Председатель Правления Ф. И. ОЗОЛ—1-45-75; Зам. Председателя С. Н. БОГРАЧЕВ—32-66 и 1-45-75; Члены Правления: Коммерческий директор М. Г. МИХАЙЛОВ—1-45-71; И. И. СЕРЯКОВ—2-78-80; И. Л. ФЕДОРОВ; Зам. Коммерч. Директора Л. М. РАЙЦ—32-65 и 2-56-48; Главный Бухгалтер А. И. КОЗЛОВ—1-27-70; Управляющий Делами Н. С. СОКОЛОВ—1-45-70.

23

ТРЕСТ „ЧАЕУПРАВЛЕНИЕ“

Москва, Мясницкая, 19.

ПРОДАЕТСЯ ОПТОМ И В РОЗНИЦУ

ЧАЙ НАТУРАЛЬНЫЙ ВСЕХ СОРТОВ.

КОФЕ СЫРОЙ И ЖАРЕННЫЙ, В ЗЕРНАХ И МОЛОТЫЙ.

КОФЕЙНЫЕ И ФРУКТОВЫЕ НАПИТКИ.

КАКАО. КОНДИТЕРСКИЕ ИЗДЕЛИЯ.

РОЗНИЧНЫЕ МАГАЗИНЫ:

Мясницкая, 19. Яузские ворота, 2. Арбат, 47.

Справки по телефону 2-48-59.

27

ВСЕРОССИЙСКИЙ СИНДИКАТ СИЛИКАТНОЙ ПРОМЫШЛЕННОСТИ.
ВСЕРОССИЙСКОЕ ОБЩЕСТВО ПО ПРОДАЖЕ СТЕКЛА, ЦЕМЕНТА, КЕРАМИКИ и СТРОИТЕЛЬНЫХ МАТЕРИАЛОВ МИНЕРАЛЬНОГО ПРОИСХОЖДЕНИЯ РУССКИХ ЗАВОДОВ.

„ПРОДАСИЛИКАТ“.

ПРАВЛЕНИЕ: Москва, Мясницкая дом 8. Телеграф. адрес: Москва „Продасиликат“. Телеф. 28-18, 1-72-54 и 32-59.

ПРОДАЕТ продукцию вырабатываемую на фабриках и заводах: Т-ва М. С. Кузнецова, И. Е. Кузнецова, Нечаева-Мальцова, Мальцовского О-ва, Болотина, Дятковской, Франк, Цементн. зав. Еринского, Центрального, Липгарт и др.

СТЕКЛО: оконное бемское и полубелое, зеркальное, электротехническое, химическое, лабораторное, бутылки, разную стеклянную посуду и пр. ФАЯНСОВУЮ и ФАРФОРОВУЮ ЧАЙНУЮ и СТОЛОВУЮ ПОСУДУ, санитарный и электротехнический фарфор. ХРУСТАЛЬНУЮ ПОСУДУ, ПОРТЛАНД. и РОМАН. ЦЕМЕНТ, ИЗВЕШЬ, АЛЕБАСТР, ГИПС, ЧЕРЕПИЦУ, КОЛОДЕЗНЫЕ ТРУБЫ, КАНАЛИЗАЦИОННО-БЕТОННЫЕ ТРУБЫ, КИРПИЧ: огнеупорный, шамотный, гжельский, динасовый, облицовочный, красный строительный и др. МЕТАЛЛИЧЕСКИЕ ПЛИТКИ и ГОНЧАРНЫЕ ИЗДЕЛИЯ. МЕЛ молотый и комовой. АСФАЛТ, ГУДРОН, ШИФЕР, ШАМОТ, ОГНЕУПОРНУЮ ВОРОНЕЖСКУЮ ГЛИНУ. КАОЛИН АДЕЛЬГЕЙМОВСКИЙ и проч.

ОПТОВАЯ ПРОДАЖА в Правлении Общества, Москва, Мясницкая 8. РОЗНИЧНАЯ в магазинах: Златоустинский пер. 2/8 Мясницкая д. 8, Тверская д. 24, Арбат д. 54, Б. Лубянка д. 24.

31.

В СЕНТЯБРЕ МЕСЯЦЕ ВЫЙДЕТ

№ 1 ежемесячного журнала,
издаваемого
„ГЛАВЭЛЕКТРО“

при участии VI Отдела Русского
Технического О-ва,

под редакцией начальника „Глав-
электро“ А. З. Гольмана, проф. М. А.
Шателена и проф. Е. Я. Шульгина.

„Электричество“

Подписка принимается в помещении Главэлектро, в Редакционно-Издательском Отделе, комн. № 17. МОСКВА. Юшков пер., д. 6. Телеф. 1-91-13 и 1-07-18, доб. 34.

В РЕДАКЦИОННО-ИЗДАТЕЛЬСКОМ ОТДЕЛЕ ПРОДАЮТСЯ:

- 1) № 1-2 журнала „Вопросы электрификации“.
- 2) I и II выпуски „Труды 8-го Всероссийского Съезда“.
- 3) „Русская Электротехническая промышленность к началу 1921 г.“.
- 4) „Проект устава Товарищества по электрификации“.
- 5) „Правила безопасности и правила устройства электротехнических установок“.
- 6) „Стандартные нормы“.
- 7) „Временное отступление от правил устройства“.
- 8) „Бюллетени Съездов“.

и другие книги.

36

ПРАВЛЕНИЕ

Фабрично-Заводских предприятий Броневое Ведомства

„ПРОМБРОНЬ“.

Мясницкая 49. Тел. 2-90-51, 16-97 и 3-24-68.

ПРОДАЕТ:

НЕЗАМЕНИМЫЕ ДЛЯ УСЛОВИЙ РОССИЙСКИХ ДОРОГ легковые, шестиместные АВТОМОБИЛИ типа „РУССО-БАЛТ“ с 24/40.

ДВИГАТЕЛЬ—четырёхцилиндровый, простой, солидной конструкции.

КОЛЕНЧАТЫЙ ВАЛ—на 3-х подшипниках. Нижняя часть КАРТЕРА легко снимается, не разбирая механизма коленчатого вала и шатунов.

ЗАЖИГАНИЕ—магнето БОШ высокого напряжения.

РАДИАТОР—установлен на особых шаровых цапфах, чем устранено влияние на него возможных перековок рамы.

РАМА—штампованная из листовой стали, коробчатого сечения, вполне прочная, и приспособленная по конструктивным особенностям к условиям Российских дорог.

РЕССОРЫ—мягкие, эластичные, с плавными колебаниями, что достигается имеющейся по перечной задней рессорой, опирающейся концами на продольные задние.

Производится ПРОДАЖА и ПРИЕМ ЗАКАЗОВ всего необходимого для автотранспорта, изготовляемого на своих заводах и мастерских. ПРИНИМАЮТСЯ НА КОМИССИЮ автомобильные, технические и электротехнические части и принадлежности.

ПРАВЛЕНИЕ. 25

ПРИНИМАЕТ ЗАКАЗЫ НА:

РЕМОНТ: легковых, грузовых автомобилей и тракторов.

ВУЛКАНИЗАЦИЮ ШИН.

ЗАЛИВКУ резины ГУСМАТИНЕСКОЙ массой по способу „Промбронь“.

ИЗГОТОВЛЕНИЕ запасных частей для автомобилей и тракторов всех систем.

ПЕРЕСЕЧКА НАПИЛЬНИКОВ.

Подробные условия узнать в Правлении „ПРОМБРОНИ“.

В МАГАЗИНЕ „ПРОМБРОНИ“:
„ВСЕ ДЛЯ АВТОМОБИЛЯ“.

Столешников пер., д. 55. Тел. 1-86-17.

РЕЗИНОТРЕСТ ГОСУДАРСТВЕННЫЙ ТРЕСТ РЕЗИНОВОЙ ПРОМЫШЛЕННОСТИ.

ЗАВОДЫ:

- № 1 (б. „Треугольник“) Петроград, Обводный канал, 138.
- № 2 (б. „Богатырь“) Москва, село Богородское.
- № 3 (б. „Научки“) Москва, Усачевская ул., 11.
- № 3/а (б. „Треугольник“) Москва, Марина Роща, Полковая, 11.
- № 4 (б. „Проводник“) Москва, Генеральная ул., 1.
- № 5 (б. „Проводник“) село Тушино, Москов. губ. и уезда Москов. Виллаевск. жел. дор.
- № 6 (б. „Проводник“) — асбестовый, Г. Переславль-Залесский, Владимирской губ.

ОТДЕЛЕНИЯ:

1. В Екатеринбург.
2. „Ниве — Крещатик“, 23.
3. „Н.-Новгород — Рождественск“, 23.
4. „Одессе — Греческая“, 12.
5. „Петроград — Екатеринбург“, канал, 34.
6. „Ростове и Д. — Таганрог“, пр., 77.
7. „Саратове — Никольская“.
8. „Ташкент“.
9. „Тифлисе — Петроградская“, 9.
10. „Харькове — ул. Свердлова“, 35.
11. „Ярославский Базисный Склад — „Подушкина Роща“, в Ярославле.

Розничные магазины: В ПЕТРОГРАДЕ № 1, Гостиный двор (Садовая лин.), № 42-43, № 2 Петр. Стор., Б. проспект, 44; в МОСКВЕ: № 1 Мясницкая ул., 15, № 2 Арбат, 53, № 3 Маросейка, 12, № 4 Калужские Ворота 4.

Оптовая и розничная продажа и прием заказов на изделия:

Технические: Пластина для прокладок: клапана: кольца проклад. и для водомер. стенок: буфера: шары для вентиля: воронки и муфты флюидов: шнур для лазов: фартуки для шиб. ф.: обкладка валов, шкивов и колес для тележек: резин. пробки и перчатки для химическ. работ: пластина для литейщиков: респираторы: абонитов. пластина, палки и клапана: лента изолированная: рукава выбрасывающие, приемные, для перекачки нефти и керосина, пеньковые, прорезиненные, паропроводные и для пневмат. вентр.: брандспойты: ремни резиновые: пластина для подошв: каблучкохранилища: соски резина для стирания: хирургические предметы: неп. омок. ткани для одежды: клеенка и скатерти: линолеум (обои) и асбестовые изделия и пр.

Галошные: Галоши мужские, дамские и детские, ботинки суконные, брезентовые ботинки и холщевые башмаки.

Шинные: Авто-мото-вело покрышки, авто-мото-вело камеры, грузовины и экипажные шины.

ПРАВЛЕНИЕ РЕЗИНОТРЕСТА: Москва, Маросейка, 12. □ Адрес для телеграмм: Москва Резинотрест.

Председатель Правления — ЛЕЖАВА-МИРАТ В. И. Тел. 2-51-17. Заместитель Председ. — ЦОУПА Г. Д. Тел. 1-45-96. Член Правления — ИЕНЕ А. А. Тел. 1-02-94.

Коммерческий Директор Тел. 2-14-43. Произ.-Техн. Отд. Тел. 2-28-48. Торговый Отдел Тел. 1-78-75. Админ.-Орган. Тел. 1-40-83. Фин.-Счетный Отдел Тел. 2-51-02. Юриконое. часть Тел. 1-40-83. Отдел Снабжения Тел. 1-93-90. Инспекция Тел. 1-46-18. Экспорт.-Импорт. Отд. Тел. Кооператив Тел. 2-14-79.

34

Р. С. Ф. С. Р.

ДОБРОВОЛЬНЫЙ ФЛОТ

УЧРЕЖДЕН В 1878 Г.

НАРОДНОЕ ПАРОХОДНО-ТРАНСПОРТНОЕ ПРЕДПРИЯТИЕ

УСТАВ УТВЕРЖДЕН СОВЕТОМ НАРОДНЫХ КОМИССАРОВ.

Правление в Москве. Ильинка, Ипатьевский пер., д. 3.

ГЛАВНЫЕ ТЕЛЕФОНЫ:

Коммутаторы: 71-94, 71-95, 71-96 и 71-97.

Добавочные: 43, 105, 138, 152.

Представительства, Отделения и Агентства во всех значительных пунктах Российской Федерации и за-границей.

Телеграфный адрес Правления и всех Учреждений Добровольного Флота „ДОБРО-ФЛОТ“ или „Dobroflot“ с прибавлением наименования города.

Добровольный Флот принимает на себя поручения по транспортированию грузов и кладей морскими и железнодорожными путями в пределах Российской Федерации и за-границей, производство всякого рода погрузочно-разгрузочных операций, выполнение таможенных обрядностей по очистке от пошлин, хранению грузов на складах „Доброфлота“ с ответственностью за целостность и сохранность, страхованию транспортируемых и принятых на хранение грузов в подлежащих учреждениях и по фрахтованию судов.

35

Московское Об'единение Предприятий по переработке продуктов
сельско-хозяйственной промышленности

„МОССЕЛЬПРОМ“

ПРАВЛЕНИЕ:

Москва, Тверская, 15.

Телегр. адрес: Москва „МОССЕЛЬПРОМ“.

СОСТАВ ПРАВЛЕНИЯ:

Врид Председателя — К. Г. Красавин.

Член Правления — В. Д. Мельников.

Телефоны: №№ 2-51-31, 1-23-96, 1-79-49, 92-56.

**„МОССЕЛЬПРОМ“ имеет в Москве САМЫЕ КРУПНЫЕ
ГОСУДАРСТВ. ФАБРИКИ и ЗАВОДЫ пищевой промышленности.**

ТАБАЧНЫЕ:

1. 1-я Госуд. „ДУКАТ“
2. 2-я Государственная „КРАСНАЯ ЗВЕЗДА“.

КОНДИТЕРСКИЕ:

1. „КРАСНЫЙ ОКТЯБРЬ“
2. 2-я Государств.
3. 4-я Государств.

МУЧНИСТ. ВЕЩЕСТВ:

1. 1-ая Госуд. макарон.
 2. 2-ая Гос. макарон.
- Двадцать одна хлебопекарня.

КОЛБАСНЫЙ

1-ый Государств. завод.

РАСТИТЕЛЬН. МАСЕЛ:

1-ый Госуд. Маслоб. зав.

ДРОЖЖЕВОЙ

1-ый Госуд. завод.

ПИВОВАРЕННЫЙ

1-ый Госуд. „ТРИГОР“.

ВОД МИНЕР. и ФРУКТОВЫХ

1-ый Госуд. завод.

ПРОДУКЦИИ ВЫШЕОЗНАЧЕННЫХ ФАБРИК И ЗАВОДОВ

Конфеты, шоколад, печенье.

Воды минеральные и фруктовые,

БЕЛЫЙ и ЧЕРНЫЙ ХЛЕБ.

МАСЛО РАСТИТЕЛЬНОЕ,

МАКАРОНЫ,

КОЛБАСА,

папиросы.

дрожжи.

ПРЕДЛАГАЕТСЯ

покупать в оптовых и розничных магазинах МОССЕЛЬПРОМА
Москва, Нижний-Новгород, Кострома и Сергиево (Моск. губ.)

КАЧЕСТВО ПРОДУКТОВ ГАРАНТИРОВАНО.

ЦЕНЫ ВНЕ КОНКУРЕНЦИИ.

33

ВСЕРОССИЙСКИЙ МАХОРОЧНЫЙ СИНДИКАТ

ПРАВЛЕНИЕ в МОСКВЕ: Ильинка, Юшков пер., д. № 6.
Телеф. 1-78-64, 1-69-35 и 74-97.

СОСТАВ ПРАВЛЕНИЯ:

Председатель К. Ф. ЗОРИН.

Зам. Председателя И. М. САК-ШАК.

Член Правления М. М. КОРОТКИН.

Кандидаты в Члены Правления А. Ф. ВАХ-РАМЕЕВ, Я. С. ДУНАЕВСКИЙ.

СИНДИКАТ ОБЪЕДИНЯЕТ

ГОСУДАРСТВЕННЫЕ МАХОРОЧНЫЕ ФАБРИКИ:

Ярославскую, Саратовскую, Костромскую, Моршанскую, Раненбургскую, Усманскую, Елецкую, Витебскую, и УКРАИНСКИЙ МАХОРОЧНЫЙ ТРЕСТ.

На складах Правления в Москве постоянно имеется для продажи махорочные изделия разных фабрик.

32

В. С. Н. Х.

ПАЕВОЕ ТОВАРИЩЕСТВО

В. С. Н. Х.

„СЕЛЬПРОМТОРГ“.

ПРЕДЛАГАЕТ: Г. С. Н. Х. предприятиям, перешедшим на основы хозяйственного расчета, кооперативным организациям, арендованным предприятиям, а также отдельным торговым фирмам за наличный расчет или в товарообмен:

СЫРЬЕ: табак, мясистые семена, сырьевой махорку.

ГОТОВЫЕ ИЗДЕЛИЯ: табак, махорка, папиросы, кондитерские изделия, растительные масла, патоку.

МАТЕРИАЛЫ ПРОИЗВОДСТВА для ПИЩЕ-ВКУСОВЫХ ПРЕДПРИЯТИЙ.

Сельпромторг принимает комиссионные поручения от Г. С. Н. Х. и отдельных предприятий, переведенных на основы хозяйственного расчета по реализации фабричной продукции, на основе товарообмена или на наличный расчет, а также заготовку фабричного сырья, топлива и подобных материалов.

ОТДЕЛЕНИЯ СЕЛЬПРОМТОРГА: в Ростове-на-Дону и Петербурге. ПРЕДСТАВИТЕЛЬСТВА: в Горской, Азербейджанской и Грузинской Республиках, Витебской, Гомельской, Вологодской, Архангельской, Екатеринбургской, Ярославской, Рыбинской и Вятской губ.

АДРЕС ПРАВЛЕНИЯ: Москва, Ильинка, угол Юшкова и Космодемьянского пер. д. № 4. ТЕЛЕГРАФИЧНЫЙ АДРЕС: „СЕЛЬПРОМТОРГ“.

ТЕЛЕФОНЫ: 2-67-70, 1-73-20, 2-94-25 и 2-56-87. ТЕКУЩИЙ СЧЕТ № 485.

Председатель Правления: М. Я. Катунский.

Члены Правления: Б. С. Синани, Н. А. Понизовкин.

38

ВСЕРОССИЙСКИЙ НЕФТЯНОЙ СИНДИКАТ „НЕФТЕСИНДИКАТ“

Открыл свои действия с 1-го июля с/г., в составе Бакинского, Грозненского, Эмбенского нефтедобывающих районов и Главного Управления по топливу, и принял все торговые операции „Нефтеторга“ и представительств районов. „Нефтесиндикат“ производит продажу нефтетоплива, осветительных и смазочных масел, а также бензина, с отпуском с базисных распределительных нефтескладов по всей территории Р. С. Ф. С. Р.

Состав Правления: Председатель В. А. Трифонов. Члены: В. С. Поляк, А. И. Цевчинский, Б. И. Покровский, Н. И. Соловьев, Э. П. Грибанов, С. И. Кузнецов. Директор-Распорядитель: А. И. Цевчинский.

ПРАВЛЕНИЕ И ГЛАВНАЯ КОНТОРА „НЕФТЕСИНДИКАТА“ Москва, Мясницкая, 20.

Телефоны: Директор-Распорядитель 2-98-45. Управление Делами 1-24-34. Торговый Отдел 2-05-22. Отдел нефтескладов 4-28-99. Транспортный Отдел 4-50-48. Для телефонограмм 2-94-12.

Сокращенный адрес для телеграмм „НЕФТЕТОРГ“.

ПРАВЛЕНИЕ.

41

Всероссийское Товарищество „ШЕРСТЬ“.

Учредители: Государств. Тресты и Автономные предприятия Республики.

Основной капитал 10.000.000 зол. руб.

ПОКУПКА И ПРОДАЖА ВСЕВОЗМОЖНОГО ШЕРСТЯНОГО СЫРЬЯ.

Адрес Правления: Москва, Деловой двор, 5-ый подъезд, 3-й этаж.

Отделения: в Харькове, Симферополе, Саратове, Астрахани, Оренбурге, Симбирске, Сызрани, Барыше.

УПОЛНОМОЧЕННЫЕ: на Юго-Востоке Республики—гор. Ростов н/Дону, Уразе—гор. Екатеринбург, Азербейджане—г. Баку, Грузии—г. Тифлис, Дегестане—г. Темир-Хан-Шура, Туркестане—г. Ташкент, Бухаре—г. Бухара.

Телеграфный адрес: Москва. „ШЕРСТЬ“.

Société Russe „La Laine“.

Fondateurs: Treasts Royaux et entreprises autonomes de la Republique. La Somme fondée 10.000.000 en r.

Achat et Vend de la Laine differente.

L'adresse de ladirection: Moscou, Deloivoy Dvor., 5-ème entrée, 3ème étage.

Filiales: Charkow, Simferopol, Saratow, Astrakan, Orenbourg, Simbirsk, Si'sran, Barisch.

Representants: Republique de Sud—L'ouest Rostov/Don, Ural—Ekaterinbourg, Azerbeïdchan—Bakou, Grousie-Tiflis, Dagestan—Temir Chan-Schoura, Tourkestan—Taschkent, Republique de Bouchare—Bouchara.

Adresse, telegraphique: Moskau „La LAINE“.

ALLGEMEINE RUSSISCHE GESELLSCHAFT „WOLLE“.

Gründer: Stadt—Treasts und Awotom—Unternehmungen der Respublik. Grund kapital 10.000.000 in Gold.

KAUF UND VERKAUF FERSCHIEDENER ROHMATERIALIN WOLLE.

Adresse der Verwaltung: Moskau, Delowoy Dvor 5 te Thürn 3 te. Etage (stock).

Filiale: Charkow, Simferopol, Saratow, Astrakan, Orenbourg, Simbirsk, Si'sran, Barisch.

Sevollmächtigte (Vertreter): in Sud-Ost Respublik—Rostow/Don, Ural—Ekaterinbourg, Azerbeïdchan—Baku, Grusien—Tiflis, Dagestan—Temir Chan-Schoura, Turkestan—Taschkent, Bouchar Resp.—Bouchara.

Telegraphen Adresse: Moskau „Wolle“.

39

ГОСУДАРСТВЕННЫЙ БАНК РСФСР.

Правление—Москва, Кузнецкий мост 9 и Неглинный проезд 12.
Московская контора—Кузнецкий мост 10.

КОНТОРЫ:

Белорусская (Минск), Всеукраинская (Харьков), Горская (Владикавказ), Екатеринбургская Крымская (Симферополь), Казанская, Московская, Ново-Николаевская, Оренбургская, Северо-Западная (Петроград), Ташкентская, Терская (Пятигорск), Юго-Восточная (Ростов н/Дону), Петровская (Махач-Кала), Вятская (Сарапул), Уфимская.

ОТДЕЛЕНИЯ:

Александровское (Запорожье), Армавирское, Архангельское, Астраханское, Бахмутское, Борисоглебское, Брянское, Винницкое, Витебское, Владимирское, Вологодское, Воронежское, Вятское, Гомельское, Грозненское, Ейское, Екатеринославское, Елецкое, Житомирское, Вознесенское, Иркутское, Калужское, Киевское, Костромское, Краснодарское, Кременчугское, Курское, Кустанайское, Маркштадтское, Нижегородское, Николаевское, Новогородское, Новороссийское, Одесское, Орловское, Пензенское, Пермское, Петрозаводское, Полтавское, Псковское, Рыбинское, Рязанское, Самарское, Самаркандское, Севастопольское, Симбирское, Смоленское, Ставропольское, Стерлитамакское, Сызранское, Тамбовское, Тверское, Тульское, Тюменское, Уральское, Царицынское, Челябинское, Черниговское, Череповецкое, Ярославское, Красноярское, Саратовское, Томское, Сумское, Каменец-Подольское, Омское, Елизаветградское, Вел. Устюжское, Георгиевское.

АГЕНТСТВА:

Козловское, Кингисенское-Ябургское, Ялтинское, Евпаторийское, Чебоксарское, Лозовское, Константиноградское, Павлоградское.

Государственный Банк производит все разрешенные положением операции, в частности: выдачу государственным, кооперативным и частным предприятиям промышленных (целевых) ссуд, выдачу ссуд на нужды сельского хозяйства, выдачу ссуд под товары и товарные документы, открытие товарных аккредитивов, учет векселей, покупку иностранной валюты и благородных металлов, прием денег для перевода внутри страны и за границу, прием вкладов срочных и на текущие счета в бумажных рублях, в золоте, иностранной валюте и проч.

По процентным текущим счетам Банк платит 1% в месяц. Кроме того Банк производит прием сумм на текущие счета в бумажных рублях, с начислением в золотых рублях по курсу Госбанка для взноса получения сумм с текущего счета. Такие счета открываются на срок в 1, 2 и 3 месяца в сумме не меньше 10.000 руб. и по ним Банк платит 4% годовых. По текущим счетам в золотой и иностранной валюте Банк производит прием и выдачу сумм в русской золотой монете, американских долларах, фунтах стерлингов и германских марках, а также в другой валюте по соглашению с клиентом. Процентная ставка—3% в год.

Государственный Банк

Правление.

42

МОСКВА, Ильинка, Юшков, 1. Телефоны: 1-48-51, 68-86.

ТРЕСТ ВЫРАБАТЫВАЕТ ВСЕВОЗМОЖНЫЕ ШЕРСТЯНЫЕ И ПОЛУШЕРСТЯНЫЕ ТОВАРЫ.
ПРОДАЕТ ЗА НАЛИЧНЫЙ РАСЧЕТ Госучреждениям, Кооперативам и другим учреждениям.
ПОКУПАЕТ ЗА НАЛИЧНЫЙ РАСЧЕТ и **ТОВАРООБМЕННО** шерсть, топливо, краски,
продфураж и все для снабжения фабрик.

Предложения только в письменной форме в Отделе Снабжения от 12 до 2 часов.

Москва, Кузнецкий Мост, д. № 6, кв. 50.			
Правление объединяет в настоящее время следующие функционирующие аптеки:			
1) Аптека № 1 — Ст. Никольская б. Феррейн-Ник., 13 тел.	1-03-11	13) Апт. № 14 — Ник. Ямская, Саловая-Зем. ш., 46/71 тел.	93-20
2) „ № 2 — Ново-Полыпекал — Б. Полянка, 85 „	56-82	14) „ № 15 — Б. Грузинская, Тишинская пл., 40 „	92-90
3) „ № 4 — Пречистенская — Пречистка, 6 „	1-93-33	15) „ № 16 — Сокольническая, Сокольн. ш., 32 „	87-16
4) „ № 5 — Тверская-Садовая, ул. Пименовск.	„	16) „ № 17 — Зацеская, Валовая, 1 „	60-29
5) „ „ по Тверской, № 66/1 „	58-84	17) „ № 18 — Зубовская, Зубовская нд., 1 „	4-64
6) „ № 6 — Дефторговская, Дефторгово, Покров., 36 „	65-54	18) Магазины № 1 предметов санитарии, гигиены и ухода за больными, Тверская ул. Газетного, д. № 19/17 „	37-68
7) „ № 8 — Арбатская, Поварская, 1 „	36-61	19) „ № 2 предметов санитарии, гигиены и ухода за больными, Никольск., 13 „	1-03-11
8) „ № 9 — Стрелецкая, Стрелецкая, 17 „	26-98	20) Склад Аптекоуправления, Никольская, 13 „	1-03-11
9) „ № 10 — Долгоруковская, Долгоруков., 91 „	1-33-21	21) Фармацевд. Таганка, Воронцовск., 10 „	30-01
10) „ № 11 — Ст. Покровская, Покровка, 14 „	1-92-32		и 70-46
11) „ № 12 — Земляного вала, Земляной вал, 4/1 „	1-93-19		
12) „ № 13 — Смоленская, Смоленский пр., 2/17 „	13-90		

Во всех указанных аптеках и магазинах производится отпуск для всех граждан по рецептам врачей и по ручной продаже — медицин. и предметов по уходу за больными, а в магазине имеется большой выбор парфюмерии и косметики, а также и хоз. предметы.

ОБЪЕДИНЯЕТ ТРЕСТЫ:

Пермь	Правление в Веретие Пермской.
Илецк	" в Илецкой Защите.
Киркули	" в Баку, Гоголев., 6.
Павлодар	" в Павлодар.

Председателя Правления . . . 1-50-79.
Секретаря Правления . . . 1-50-54.
Отдела Солепромышленности . . . 2-86-53.
Отдела заготовок . . . 2-13-68.

Агентуры по продаже соли во всех городах Р. С. Ф. С. Р. и всех автономных и союзных Республик.

Москва, Ильинка, Старый Гостинный Двор № 49. 2-ой этаж.

1. Покупает необходимые для промышленности КИРРЕСПУБЛИКИ материалы и оборудования.
2. Продает материалы и изделия Промышленности КИРРЕСПУБЛИКИ.
3. Принимает генеральное Торговое Представительство на КИРРЕСПУБЛИКУ.
4. Принимает экспедицию грузов из Центральной России в КИРРЕСПУБЛИКУ и переправку грузов из КИРРЕСПУБЛИКИ в Центральную Россию.

КОТОРЫЕ ТРЕБУЮТСЯ: химические материалы, фарфур, подсобные материалы для кожевенного производства, консервирующие средства, электро-материалы, шелковая пряжа и др.

ПОСТУПИЛО В ПРОДАЖУ: сырма, медь штыковая, красная, свинец рафинированный, шерсть, бутылки стеклянные, соловьиный корень, лагичные препараты и др.

Москва, Ильинка, Биржевая пл., д. 5. Тел. 20:77, 41:64, 1:71:50.

Нижегородская Ярмарка: Помещение Текстильного Синдиката, быв. Шукина лин., 23/24

ПРОИЗВОДСТВО всевозможных шелковых и полуделковых, ярильных, штучных и депошых товаров на собственных ф-ках и оптовой продаже этих товаров государственным, общественным, кооперативным организациям и учреждениям за наличный расчет и в товарообмен.

ЗАГОТОВКА шелкового сырья, производственных и строительных материалов, топлива и продовольствия за наличные деньги, товарообменом и на комиссионных началах.

Прием заявлений ежедневно, кроме пятницы, от 11 до 2 час.

ВСЕРОССИЙСКОЕ ВОЕННО-КООПЕРАТИВНОЕ УПРАВЛЕНИЕ ПРИ ЦЕНТРОСОЮЗЕ

Москва, Ильинка, Ст. площадь, д. № 4, 4 этаж. Телеф. 2-35-40. Коммутаторы 2-80-80, 2-85-11, 2-31-04, добавоч. № 95
Предлагают немедленно всем военным и кооперативным организациям, фабрично-заводским предприятиям и госучреждениям: лозм. желёзный, (цветный и чёрный), дольки, кожаное обмундирование, парфюмерию (большой выбор), дрова.

ТАКЖЕ ПРЕДЛАГАЕТ: мануфактуру, галантерею, кондитерские и канцелярские товары, скобяные товары, железо листовое, сорговое и другое. Кожу, обувь разную. Порох охотничий, дробь, гильзы, пистоны. Посуду эмалированную, кухонную и проч.

ПОКУПАЕТ: предметы обихода, для красноармейцев, военморов и комсостава, как-то обмундирование, дорожные и хозяйственные вещи, снаряжение, а также предметы широкого потребления.

ПРОДАЖА и ПОКУПКА за наличный расчет и путем товарообмена.

ПРОИЗВОДИТ хлебные и другие поставки для Военного, Военно-морского, Ведомств и другим организациям.

ПРИНИМАЕТ товары на комиссию от Военно-Кооперат. Организаций, Фабрично-Заводск. предприятий и Госучреждений.

ТЕКУЩИЕ СЧЕТА: В ПОКОБАНКЕ за № 171, МОСКОВСКОЙ К-ре ГОСБАНКА за № 691.

Члены коллегии: А. АЛЕКСЕЕВ, Ф. ЗЕЛЕНЦОВ

Зав. Торговым Отделом П. БЕЗЕЛЬ

ПРАВЛЕНИЕ: Москва, Кузнецк. Мост, 3, тел. 5-62-65.

СКЛАДЫ: { 2-я Тверская-Ямская, 50, тел. 1-68-14.
Сокольничье шоссе, 43, тел. 1-61-15.

ОТДЕЛЕНИЕ: Ростов н/Д., Б. Садовая.

Заклучает договоры на поставку хлебных и зерновых продуктов **НОВОГО УРОЖАЯ**
по льготным ценам.

Собственные заготовительные аппараты в Донской области, Северном Кавказе, в районе Юго-Восточной жел. дор. и в ближайших к Москве местностях.

Принимает представительства крупных зарубежных фирм по экспорту и импорту разных товаров.

**ЭКОНОМИЧЕСКИЙ ОТДЕЛ
ПОЛНОМОЧНОГО ПРЕДСТАВИТЕЛЬСТВА ТУРКЕСТАНСКОЙ РЕСПУБЛИКИ.**
Неглинный проезд, д. № 8, телеф. 2-69-34, 2-70-49.

ИЗВЕЩАЕТ,

что им принимаются поручения на Туркестанскую Республику от учреждений, трестов, кооперативных организаций и частных лиц по закупке и продаже разного рода товаров.

ТОВАРООБМЕННЫЕ ОПЕРАЦИИ.

Принимает представительства промышленных и торговых предприятий по продаже их продукции и товаров, а также по заготовке и покупке необходимых им сырья и продовольствия.

Экспедиция и хранение всякого рода товаров на своих складах (Гавриковский пер., д. 30. и М. Златоустинский, д. 8).

ВСЕРОССИЙСКИЙ ЦЕНТРАЛЬНЫЙ СОЮЗ ПОТРЕБИТЕЛЬНЫХ ОБЩЕСТВ.

Почтовый адрес—Москва, Ильинка, Старая пл., д. № 4. Телеграфный—Москва, Центросоюз.

Текущий счет в Государственном Банке № 206/511. Текущий счет в Кооперативном Банке № 10.

Центросоюз является руководящим центром потребительской кооперации Советской России. В него входят, как составные части, рабочая кооперация, транспортная и жилищная. Членами Центросоюза состоят Губернские Союзы Кооперативов и Союзы автономных республик и областей, числом 96, объединяющих в свою очередь 24.500 потребительских обществ России.

Деятельность Центросоюза чрезвычайно многообразна и достигает огромных размеров.

В области издательской и просветительной Центросоюз издает ежемесячный журнал „Союз Потребителей“ (20-й год издания), являющийся руководящим органом потребительской кооперации, а также еженедельную кооперативно-экономическую газету „Кооперативное Дело“.

Центросоюз имеет громадные книжные склады, собственную типографию и фото-лабораторию. В учебной области Центросоюз ведет постоянную работу подготовки кадров кооперативных работников и имеет ряд школ для высшей квалификации.

В торговой области Центросоюз производит всевозможные операции по купле-продаже, производству и распределению. Рост торговой деятельности ясно виден из приводимых следующих месячных оборотов только Главной Конторы: за май—около 3 триллионов, июнь—5,2 триллиона, июль—6,5 триллиона, август—7 тр. рублей и предполагаемый за сентябрь свыше 10 тр.

Наряду с торговой деятельностью, Центросоюз имеет и эксплуатирует ряд промышленных предприятий. Собственных предприятий имеется около 20, крупнейшими из которых являются: Зарайская обувная фабрика с производительностью 300.000 пар обуви в год, кондитерская в Москве с производительностью 100.000 пудов кондитерских изделий в год, три мельницы—Рыбинская с суточным помолом 22 вагонов зерна, Саратовская—14 ваг. зерна и Елаковская—2,5 ваг., группа картофеле-терочных и пачочных заводов в Нижегородской и Пензенской губ. с переработкой до 2.000.000 пудов сырья, махорочная фабрика в Сеславце—120.000 пудов махорки, комбинированное производство маслобойное, сахарное и мыловаренное в Ростове и Дону с годовой производительностью мыла до 600.000 пудов, а также ряд более мелких.

Для введения торговых операций с заграницей Центросоюзом организованы и в настоящее время функционируют в крупнейших государствах следующие конторы и представительства:

АНГЛИЯ—Centrosojus (England) Limited, London W. C. 2
Уполн. А. А. Киссин Hazlitt House, Southampton Buildings
и Ф. Ф. Ионов Holborn

ГЕРМАНИЯ—Centrosojus G. m. b. H., Berlin W. 8
Уполн. С. З. Розовский Unter den Linden, 17/18

ШВЕЦИЯ—Centrosojus Actiebolaget, Stockholm
Уполн. А. Баневур 6, Jacobsbergsgatan

ТУРЦИЯ—Centrosojus (England) Limited, Constantinople
Уполн. М. Кузнецов Galata, Karakey Han

ЧЕХО-СЛОВАКИЯ—Centrosojus, Praha
Уполн. Тимошенко Yinochady, Jungmannstrasse 67.

ЛАТВИЯ, РИГА—Centrosojus (Englan) Limited, Riga
Уполн. Ю. Прусс Valnu cels 3/5, ds. 17.

ЭСТОНИЯ, РЕВЕЛЬ—Centrosojus A. G. Gubanoff, Reval
Уполн. А. Г. Губанов Seestrasse 19.

АМЕРИКА—American zakooopsbit, New-York U. S. A.
136 Liberty street

**МАНУФАКТУРНО-ГАЛАНТЕРЕЙНАЯ КОНТОРА
ЦЕНТРАЛЬНОГО ТОРГОВОГО ОТДЕЛА В. С. Н. Х.**

Москва, Юшков пер. 9.

Телеф.: Председатель Правления 1-63-79.
Членов 2-13-10, 42-40.
Конторы 2-47-67.

Производит оптовую продажу и покупку мануфактурно-галантерейных товаров.

ОПТОВЫЕ ОТДЕЛЕНИЯ, Юшков пер. д. № 9:
СУКОННО-ШЕРСТЯНОЕ, ХЛОПЧАТО-БУМАЖНОЕ, ШЕЛКОВОЕ, ГАЛАНТЕРЕЙНОЕ, ТРИКОТАЖНОЕ.

ОПТОВО-РОЗНИЧНОЕ ОТДЕЛЕНИЕ, Варварка, 7.
КОВРОВОЕ, ПОРТЬЕР, ГАРДИН.

**БОГОРОДСКО-ЩЕЛКОВСКИЙ ТРЕСТ
ХЛОПЧАТО-БУМАЖНЫХ ФАБРИК.**

Правление и оптовый склад в Москве, Варварка № 20. (б. В. МОРОЗОВА).

ОБЪЕДИНЕНИЕ 8 ФАБРИК:

1. Балашинская прядильная ф-ка (б. Т-во Балашинской М-ры), ст. Балашиха Нижегородск. ж. д.
2. Болшевская прядильно-красильная ф-ка (б. Т-во Франц Рабенек), ст. Болшево Северн. ж. д.
3. Глуховская прядильно-ткацкая, Красильно-Аппретурная и Ниточная ф-ка (б. К-о Богородско-Глуховской М-ры) ст. Богородск, Нижегородской ж. д., село Глухово.
4. Истомкинская прядильно-ткацкая и Красильно-Аппретурная ф-ка (б. Т-во Истомкинской М-ры С. И. Шибаева) ст. Богородск, Нижегородской ж. д., ст. Истомкино.
5. Павлово-Покровская прядильно-ткацкая ф-ка (б. Франц. Аноним. общ.), ст. Павлово Ниж. ж. д.
6. Реутовская прядильная ф-ка (б. Т-во Реутовской Бумаго-Прядильн. М-ры) ст. Реутово Ниж. ж. д.
7. Соболево-Щелковск. прядильно-ткацкая, ситце набивная и красильная ф-ка (бывш. Т-во Людвиг Рабенек), ст. Щелково Северной ж. д.
8. Юсуповская, Витоневская-прядильная ф-ка (б. Т-во Е. Б. Шлихтерман и К-о), ст. Быково М. Каз. ж. д.

ТРЕСТ ПОКУПАЕТ: Для крашения: Оригинальные высшей концентрации анилиновые и сернистые краски, лапинг.

Для прядения: кардная лента, бегунки, стальные и медные, иглы для гребнечесальных машин, валечное и чистительное сукно.

Для ткацких станков разные пружины; кирза, шлихтовальное сукно. Приводные ремни.

ТРЕСТ ПРОДАЕТ: пряжу хлопчато-бумажную, простую и крученую, ткани хлопчато-бумажные, бельевые, одежные, подкладочные, пестро-тканые, рубашечно-плательные, версовые, платки, простыни, полотенца, зимние ткани, нитки швейные на катушках.

Государствен. Об'единение Лесной промышленности Сев.-Беломорск. района.

„СЕВЕРОЛЕС“.

Утверждено постановлением Совета Труда и Оборона 17-го августа 1921 года.

Северолесу предоставлено для эксплуатации на началах монопольного заведывания 60.000.000 десятин лесной площади в Мурманской, Архангельской, Олонецкой, Вологодской, Череповецкой, Северо-Двинской губ. и областях Карелии и Кемии.

В об'единение входят 56 лесопильных заводов и 1 деревообделочная фабрика с общим количеством 183 рам, из коих 18 двойных, и 458 деревообделочных станков.

ПРАВЛЕНИЕ: Москва, Мясницкая, 13. Телеф.: 26-68, 26-88, 48-45, 27-52.

УПРАВЛЕНИЯ: в Архангельске и Кемии.

КОНТОРЫ ПО СНАБЖЕНИЮ: в Петрограде, Вологде, Киеве, Екатеринбурге и Смоленске.
ПРЕДСТАВИТЕЛЬСТВА ЗА ГРАНИЦЕЙ: в Лондоне, Берлине Риге и Гельсингфорсе.

„СЕВЕРОЛЕС“ заготавливает нижеследующие материалы для экспорта и внутреннего рынка.

1. КРУГЛЫЙ ЛЕС: бревна сосновые, еловые и лиственные, пиловочные и поделочные, телеграфные столбы, пропсы и балансы.
2. ТЕСАНЫЙ ЛЕС: капбалки, слиперы, тимберы, шпалы, и т. п.
3. ПИЛЕННЫЙ ЛЕС: дильсы, баттенсы, бордсы и т. п.
4. Дрова и уголь древесный.

МОСКОВСКОЕ ОБЪЕДИНЕНИЕ ПРЕДПРИЯТИЙ ШВЕЙ

ОБЪЯВЛЯЕТ, ЧТО ОНО:

ПРОИЗВОДИТ ВСЯКОГО РОДА ОПЕРАЦИИ ПО ВСЕМ СПЕЦИАЛЬНОСТЯМ ШВЕЙНОГО ПРОИЗВОДСТВА.

ПРИНИМАЕТ от государственных учреждений, кооперативов и иных организаций и частных лиц заказы и подряды на всякого рода изделия швейного, мехового, шляпного и валяльного производства, как из своих материалов, так и из материалов заказчиков.

ПРЕДЛАГАЕТ готовые изделия: спец и прозодежду, одежду форменного образца, всякого рода предметы гражданского белья и платья, головные уборы и обувь.

ПРИБОРЕТАЕТ всякого рода материалы и фурнитуру (ткани, нитки, пуговицы и всякий приклад) принадлежности швейной промышленности (иглы, машинные части, машинные ремни и проч.) и всякого рода продукты питания для рабочих и служащих предприятий за наличный расчет и в порядке товарообмена.

ПО СДЕЛКАМ ОПТОВОГО ХАРАКТЕРА ПРОСИМ ОБРАЩАТЬСЯ В ПРАВЛЕНИЕ (Петровка, 12, 3-й этаж, тел. 2-74-22; 2-78-80; 2-59-26; 1-43-09; 55-00 и 18-18).

ДЛЯ ПРОДАЖ И ЗАКАЗОВ В РОЗНИЦУ ОТКРЫТЫ МАГАЗИНЫ:

- | | |
|---------------------------|--------------------------|
| 1) № 1—Петровка 11. | 4) № 4—Софийка, 20. |
| 2) № 2—Никольская, 10. | 5) № 5—Смоленский пр. 4. |
| 3) № 3—Кузнецкий мост, 8. | |

Кром того Объединение имеет отделения в Ростове н/Дону.

ПРАВЛЕНИЕ ОБЪЕДИНЕНИЯ „МОСКВОШВЕЙ“ УТВЕРЖДЕНО В СОСТАВЕ:
Председателя Правления Ивана Ивановича СЕРЯКОВА и Членов Правления: Исаака Самуйловича КЛЕЙНЕР и Павла Романовича ТРИФОНОВА.

Правление Объединения „МОСКВОШВЕЙ“ помещается в Москве по Петровке, д. 12 в 3-м этаже, телефоны:

- | | |
|---|--|
| 1) Предс. Правл. и Директора распоряд. Москвошвей И. И. СЕРЯКОВА—2-78-80. | |
| 2) Члена „ Управл. Произв. Тех. Част. „ П. Р. ТРИФОНОВА—2-59-26. | |
| 3) „ „ „ Коммерческ. „ „ И. С. КЛЕЙНЕР—2-74-22. | |
| 4) Управляющего Финансово-Счет. „ „ Ю. И. ГИРШМАН—1-43-09. | |
| 5) „ „ „ Делами Москвошвей . . . Д. Н. СТАВРАКОВА— 18-18. | |

НОЙ ПРОМЫШЛЕННОСТИ „МОСКВОШВЕЙ“

В распоряжении Объединения имеются предприятия швейного производства в городе Москве со следующей мощностью:

№№ по поряд.	Наименование предприятий.	Адрес и №№ телефонов предприятий.	Число моторных машин.	Число рабочих служащих.
1	Фабрика № 1 по производ. гражд. мужск. и детск. верхн. платья . . .	Таганка, Товарищес. п. д. 4 2-02-86	77	357
2	„ № 2 по произв. военного обмун. и прозодежды	Погодинская, 18/20 94-20	298	461
3	„ № 3 по произв. дамск. верхн. гражд. платья и прозодежды	Новослободская, 101 92-87	443	1036
4	„ № 4 по произв. воен. белья и прозодежды	М. Красногвардейской, 20 1-69-23	273	365
5	„ № 9 по произв. спорн. мехов. и шапочн.	Кузнецкий мост, 8 66-22	33	175
6	„ № 16 по произв. гражд. белья, дам. и детск. нижн. платья	Никольская, 10 17-06	183	512
7	„ № 18 по произв. воен. обмун. и прозодежды	М. Красовосельская, 1 2-46-88	217	354
8	„ № 21 по произв. гражд. мужск. и дамск. платья по индив. заказ.	Б. Дмитровка, Георг. п. 4	25	97
9	„ № 23 по произв. воен. обмун. и прозодежды	Гонимарная наб. 37 2-81-27	190	362
10	„ № 24 по произв. воен. обмун. и прозодеж. и крестьян. платья	Семеновская, 28 1-62-02	214	313
11	„ № 26 по произв. воен. обмун. для состава и кожан. обмун.	Салтыковский п. 6 53-63	175	269
12	„ № 27 по произв. воен. обмун. и прозодежды	Пупышевская наб. 19 2-39-06	172	336
13	„ № 30 по произв. воен. обм., шор. седел, кож. обувь, вал. издел. и кард-лент. произв.	Коженики, 16 2-85-31	950	2036
14	„ № 31 по произв. воен. обм. и обуви	Сыромятники, Б. Полу-арославск. п. 12 1-59-40	733	1967
15	„ № 32 по произв. воен. обм. и прозодеж. и обуви	Сущевская, 27 18-98	851	1428
16	„ № 36 по произв. гражд. муж. костюм.	Ильинка, Юшков п. 3 1-61-01	65	310
17	„ № 37 по произв. гражд. мужск. дамск., детс. шляп и фуражек.	„ Ипатьев. п. 4 1-84-10	330	633
18	Закройная № 3 по произв. гражд. муж., дамск. и детск. платья	„ Юшков пер. 9 1-13-04	—	62
54			5.229	11.073

ОТ ЦЕНТРАЛЬНОГО УПРАВЛЕНИЯ ЛЕСНОЙ ПРОМЫШЛЕННОСТИ (Ц. У. Л. П.)

ОБЪЯВЛЕНИЕ.

Доводится до сведения госучреждений, трестов, предприятий, объединений кооперативных и иных организаций (Жилищных Товариществ, Домкомов) и частных предпринимателей, что ЦУЛП'ом и местными его органами производится продажа дров и лесоматериалов (круглого, пиленого и проч. леса).

1. В Москве: на складах Ц. У. Л. П. а.

- а). Трифоновская ул., близ Виадаевского вокзала, склад бывш. Главдостога.
б). Бутырская застава, Камер-Коллежский Вал, склад бывш. Красильщикова.

2. НА МЕСТАХ:

- а). На линейных складах (при линии жел. дор.);
в). На судоходных и сплавных реках;
б). В местах заготовки — в лесу, на заводах и т. п.

С ЗАЯВЛЕНИЯМИ СЛЕДУЕТ ОБРАЩАТЬСЯ:

В МОСКВЕ: ЦУЛП'у (Коммерческое Управление), Лубянский проезд, 3.

НА МЕСТАХ: Губернским и районным объединениям ЦУЛП'а. и в Астрахане, Царицыне, Нижнем Новгороде, Украине, и Туркестане — к Местным Торговым конторам ЦУЛП'а.

Начальник ЦУЛП'а: К. Х. ДАНИШЕВСКИЙ.

61.

ПРАВЛЕНИЕ КООП. РАБОЧИХ И СЛУЖАЩИХ УПРАВЛЕНИЯ ДЕЛАМИ Р. В. С. РЕСПУБЛИКИ

настоящим доводит до сведения всех Государственных и Кооперативных учреждений и частных лиц, что им открыт

ТОРГОВО-КОМИССИОННЫЙ ОТДЕЛ „ВОЕНТОРГ“.

Отделу присвоено от имени Кооператива исключительное право через посредство Администрации его или же через Уполномоченных Администрацией совершать все торговые операции.

Функция Отдела: ПОКУПКА и ПРОДАЖА всевозможных русских и зарубежных товаров.

КОМИССИЯ. Хранение на своих складах.

Заготовка хлеба-фуража и сельдей собственными заготовительными аппаратами.

Отдел имеет агентуру и представительства в крупных городах и портах Р. С. Ф. С. Р.

Администрацией Отдела являются: Чл. Прав. Кооператива СЕРГЕЕВ, Александр Иванович. Начальник Торгового Отдела МАЛКЕС, Абрам Львович. Зам. Нач. Торг. Отд. СЛИЦАН, Адольф Яковлевич.

Адрес: гор. Москва, Ильинка, уг. Хрустального пер. Телеф. 1-56-49. — Адрес для телеграмм: Москва, „ВОЕНТОРГ“.

ПРАВЛЕНИЕ.

62.

ТЕХНИЧЕСКАЯ КОНТОРА и МЕХАНИЧЕСКИЙ ЗАВОД

Москва, Мясницкая, 31. Тел. 2-02-23 — 1-96-61. Телеграфн. адрес: „УЗКОКОЛЕЯ“.

ИНЖЕНЕРЫ БЕЛЕНЬКИЙ и БАРУНСКИЙ.

ЛЕСОПИЛЬНЫЕ РАМЫ

УЗКОКОЛЕЙНЫЕ ПУТИ

изготовление новых, ремонт. покупка и продажа подержанных путей.

ЖЕЛЕЗО, МЕТАЛЛЫ, ИНСТРУМЕНТ

циркулярки один. и двойн., пилоточки, штампы для зубьев и другие всевозможные деревообделочные машины.
рельсы, скрепление: скаты и буксы, вагонетки, поворотные круги, стрелки, дрезины, путевой инструмент, спенные приборы, фонари буферные, шпалы.
кровельные, сортовые, баббит, олово, свинец, Ремни, напильники, сверла. Пожевки азбест, клингерит, набивки, болты, гайки, заклепки и др. орудия производства.

Прием товаров на комиссию с ответственностью за сохранность на собств. складах.

63.

РУССКОЕ ТОРГОВО-ПРОМЫШЛЕННОЕ Т-ВО

„ОСТ-ВЕСТ“

Москва, Кузнецкий мост 6, пом. 28. Тел. 2-86-75.

Сырье для мыловарения и др. товары.

Russisches Handels- & Industrie gesellschaft

„OST-WEST“

Moskau, Kuznietzky Most 6, Wohn. 28. Tel. 2-86-75

Rohmaterialien für die Seifensuderei und andere Waaren.

64.

ТРЕСТ

ОРЕХОВО-ЗУЕВСКИХ ХЛОПЧАТО-БУМАЖНЫХ ФАБРИК.

СОСТАВ ПРАВЛЕНИЯ:

Председатель Правления — Н. М. МАТВЕЕВ.

Члены Правления: Н. А. ОБРУЧЕВ, А. И. ШАХОВ.

КОММЕРЧЕСКИЙ ОТДЕЛ: Москва, Покровский бульв., Трехсвятительский пер., д. 2. Тел. 1-95-28, и 1-59-06.

РОЗНИЧНЫЕ МАГАЗИНЫ В МОСКВЕ.

1. Сретенка, д. 4/1 (бывш. Скорохода) ♦♦♦♦ 2. Угол Арбата и Смоленского рынка д. 1/2 (магазин бывш. Капырина).
ВЫРАБАТЫВАЕТ Мануфактурные товары одежного типа и городского, всевозможных сортов, бельевого, и технические ткани. Нитки швейн. разн. сорта и ном. Пряжу чулочн. и швейн. Вату.

В СОСТАВ ТРЕСТА ВХОДЯТ СЛЕДУЮЩИЕ ФАБРИКИ.

Никольские Городищенская и Саввинская (бывш. Подгорная (бывшая Зиминих).
С. и В. Морозовых). Липинская (бывшая А. В. Смирнова).
Зуевская и Дрезненская (бывшая И. Н. Зимина). Новилекая (бывшая Руковых).
Отпуск товаров произв. Государств. учрежд., коопер. и частн. лицам за наличн. расчет и путем товарообмена.

65.

Акц. О-во Торговли Хлебными и др. Сельскохозяйственными продуктами

„ХЛЕБОПРОДУКТ“

принимает на себя оставку хлебных и др. сельскохозяйственных продуктов для Государственных органов, трестов и кооперативных организаций.

Поставки гарантируются основным капиталом О-ва.

Адрес Правления: Москва, Б. Дмитровка, 32.

65.

ПЕРВОЕ МОСКОВСКО-КУБАНСКОЕ ТОРГОВО-ПРОМЫШЛЕННОЕ Т-ВО.

Москва, Покровка, Большой Успенский пер. № 5.

Состоя с начала прошлого года заготовителями ряда Текстильных Трестов, Товарищество к заготовительной кампании 1922—23 г. берет на себя заготовки для учреждений и предприятий хлеба, фуража, жиров, мыла, рыбы и прочих продовольственных продуктов, а также всякого рода технических товаров и предметов оборудования Текстильных фабрик и принимает на себя составление проектов и смет.

Товарищество имеет Отделения и Конторы в Киеве, Гомеле, Витебске, Краснодаре, Петровске и Владикавказе.

Телеграфный адрес: МОСКУБТВО.

67.

ГОСУДАРСТВЕННОЕ ЗОЛОТОПРОМЫШЛЕННОЕ ОБЪЕДИНЕНИЕ

„ЛЕНЗОЛОТО“

Существует на основании утвержденного СТО Положения от 31/XII--1921 г.

АДРЕС ПРАВЛЕНИЯ: МОСКВА, Старокопюшен. пер., д. 32 (Арбат).

Телеф:

Председ. Правления 2-18-23.
Члена 2-18-19.
Общий 2-18-08.
Отдела Загот. и Трансп. 1-50-95.

68.

ГЛАВНАЯ КОНТОРА
АЗЕРБЕЙДЖАНСКОЙ НЕФТЯНОЙ ПРОМЫШЛЕННОСТИ
в Р. С. Ф. С. Р. „АЗНЕФТЬ“

ПОКУПАЕТ РАЗНЫЕ ТЕХНИЧЕСКИЕ МАТЕРИАЛЫ И УСТАНОВКИ ДЛЯ
НЕФТЯНЫХ ПРОМЫСЛОВ, ЗАВОДОВ И ЭЛЕКТРИЧЕСКИХ
СТАНЦИЙ, ПРЕДМЕТЫ ШИРОКОГО ПОТРЕБЛЕНИЯ И ПРОДОВОЛЬСТВИЯ.
ПРОИЗВОДИТ ТОВАРООБМЕННЫЕ ОПЕРАЦИИ.

ЮЖНЫЙ МЕТАЛЛУРГИЧЕСКИЙ
ТРЕСТ „ЮГОСТАЛЬ“

ОБЪЕДИНЯЕТ ЗАВОДЫ И РУДНИКИ: Петровские, Макеевские, Юзовские, Южно-Брянский (Александровский), Шодуар, Гантке, Никополь-Мариупольский, Днепровский, Донецко-Юрьевский и др.

ПРЕДЛАГАЕТ: чугун, чугунное литье, рельсы, балки, швеллера, различную сталь, стальное литье, железо: сортовое
шинное, обручное, фасонное, котельное, резервуарное, посудное, кровельное, оцинкованное, желье
черную и белую, проволоку: катанную и тянутую, гвозди, трубы чугунные, железные и стальные, сварные и цельнотянутые,
водопроводные, болты, заклепки, лопаты стальные.

ГЛАВНОЕ ПРАВЛЕНИЕ в г. ХАРЬКОВЕ, Сумская ул., д. быв. О-ва „Саламандра“.
МОСКОВСКАЯ КОНТОРА: Мясницкая ул., д. 15, кв. 4. ТЕЛЕФОН № 2-06-12.



ЖЕРНОВА
МЕЛЬНИЧНЫЕ ИСКУССТВЕН. ЛУЧШЕГО КАЧЕСТВА
ПРЕДЛАГАЕТ:
Горно - Промышл. Производство С. Л. СТУРКОВИЧ.

ЖЕРНОВА разных размеров, МАТЕРИАЛЫ для наливки, БРУСКИ для точки кос, НАЖДАЧНЫЕ КРУГИ, ПРОСОРОШКИ. Приводные ремни, шелковые и медные сита и другие мельничные принадлежности имеются всегда на складе.

Главная Контора: Екатеринбург. Вознесенский проспект, 34. Телефон 8-11. Московское Отделение: Мясницкая, 25. Телефон 2-97-44. Фабрика и завод: стан. Мраморная, Пермской железн. дор.

ГОСУДАРСТВЕННЫЙ ГУСЕВСКОЙ КОМБИНАТ (ТРЕСТ)

(б. Акционерн. Общ. Ю. С. НЕЧАЕВА-МАЛЬЦОВА Наследник).

Гусь Хрустальный, Владимирской губ.

ХЛОПЧАТО-БУМАЖН. ФАБР.: суровые, окрашенные и набивные ткани.

ХРУСТАЛЬНАЯ ФАБРИКА: посуда, химическое и техническое стекло.

Московская Контора и магазин: Мясницкая, 8, телеф. 2-70-30.

Адрес для ТЕЛЕГРАММ: Москва, Гусьтрест.



Основной капитал 300.000 руб. (золотом).
Устав утвержден 2/VI 1922 года.

Т-во „ЛАРЕК“ учреждено с целью образования постоянного источника материальных средств для Деткомиссии ВЦИК и ее местных органов и экономического вытеснения детей-торговцев с уличного рынка путем планомерной организации и ведения мелкорозничной торговли продукцией Госпромышленности и сбыта изделий трудовых мастерских детучреждений.

УЧРЕДИТЕЛИ - ПАЙЩИКИ:

1. Центральный Торговый Отдел Высшего Совета Народного Хозяйства (ЦТО ВСНХ).
2. Государственный Универсальный Магазин (ГУМ).
3. Всероссийский Табачный Синдикат.
4. Всероссийский Махорочный Синдикат.
5. Паевое Т-во по торговле продукцией сельскохозяйственной промышленности (Сельпромторг).
6. Комиссия Всероссийского Центрального Исполнительного Комитета по улучшению жизни детей.
7. Комиссия помощи голодающим Народного Комиссариата Путей Сообщения и ЦК-та Союза Работников железнодорожного и водного транспорта (Цектран).
8. Московский Совет Рабочих и Красноарм. Депутатов.

Председатель Правления Т-ва Ф. Э. ДЗЕРЖИНСКИЙ.
Директор-Распорядитель Н. М. БЛЮМКИН.

ПРАВЛЕНИЕ:

Москва—Юшков пер., 6. 93-29. Контора и Центр. скл.—93-19.

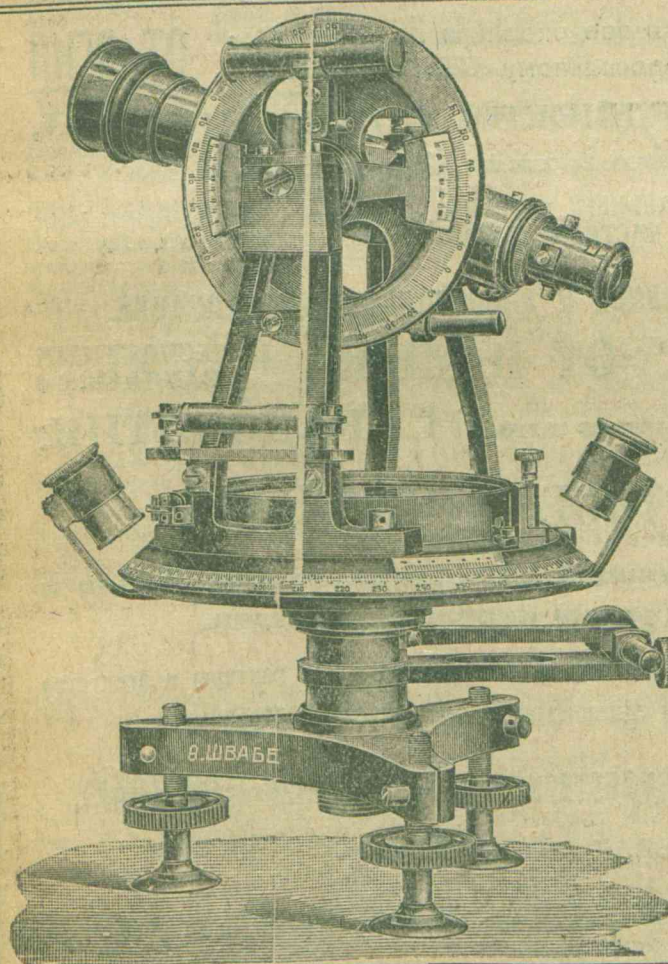

Государственный Трест
ТОЧНОЙ МЕХАНИКИ.

ОТКРЫТ ПРИЕМ ЗАКАЗОВ:

на изготовление и ремонт
различных приборов
ПО ТОЧНОЙ МЕХАНИКЕ
НА ЗАВОДАХ

„МЕТРОН“, б. Трындина.
ПОД РУКОВОДСТВОМ
ЛУЧШИХ СПЕЦИАЛИСТОВ
СТАРОЙ ШКОЛЫ.

ИЗГОТОВЛЯЮТСЯ:

новые геодезические
инструменты,
карманные и стенные
ЧАСЫ и БУДИЛЬНИКИ;
ВСЕ ПО УМЕРЕННЫМ
ЦЕНАМ.

РУБЛЕЙ В
ДЕНЖАКАХ 99
РУБ. ЗОЛОТОМ

ГОСУДАРСТВЕННОГО СТРАХОВАНИЯ

производятся все операции по обязательному и добровольному **СТРАХОВАНИЮ**

ГОСУДАРСТВЕННЫМ, КОММУНАЛЬНЫМ И КООПЕ-
РАТИВНЫМ УЧРЕЖДЕНИЯМ И ЧАСТНЫМ ЛИЦАМ { жилых и хозяйственных строений, фабрик,
заводов и их оборудования, товаров и пр.

1) Крупного рогатого скота лошадей. ОТ ПАДЕЖА И НЕСЧАСТНЫХ СЛУЧАЕВ.

2) Посевов, садов, огородов и пр. ОТ ГРАДОБИТИЯ.

**всяких ГРУЗОВ, следующих по всем путям сообщения и
КОРПУСОВ (наско) пароходов и судов.**

За всеми справками обращаться по адресу Госстраха и в его конторы и агентства во всех губернских и административных центрах Республики.

Главное Правление Государственного Страхования (ГОССТРАХ).

МОСКВА, Кузнецкий Мост, 6.

Государственная Сахарная Промышленность

Р. С. Ф. С. Р. и У. С. С. Р.

"САХАПОТРЕСТ".

ТРЕСТ ОБ'ЕДИНЯЕТ:

СВЕКЛО - САХАРНЫХ заводов	235
РАФИНАДНЫХ заводов	20
СОРТОВОДНО - СЕМЕННЫХ станций	15
САХСЕЛЬХОЗЫ площадью 750.000 десятин земли.	

ПРАВЛЕНИЕ в МОСКВЕ:
Кремлевская набережная 9.

СОСТАВ ПРАВЛЕНИЯ:

Председатель: К. С. Тараненко	Тел. № 83-91.
Зам. Председателя: В. И. Бронштейн	" " 84 06.
Члены Правления: { Л. Д. Цюрупа	" " 98-32.
Г. В. Шевелев	" " 81-26.
Секретариат Правления	" " 98-32.
Административно-Производ. Отд.	" " 83-94.
Коммерческий Отдел	" " 83-94.

ОБЛАСТНОЕ УПРАВЛЕНИЕ САХАРОТРЕСТА:

I. ПРАВОБЕРЕЖНОЕ — КИЕВ, Больш. Владимирская, 19.
Управляющий Бондаренко, А. С. Заместители Шестаков, М. П. и Эргарт, Р. А.

II. ЛЕВОБЕРЕЖНОЕ — ХАРЬКОВ, Пушкинская, 20.
Управляющий Николаевский, Л. С. Заместители Эпштейн, Ф. Д. и Кончукдзе, Г. И.

III. ВЕЛИКОРУССКОЕ — МОСКВА, Покровский бульвар, 18.
Управляющий Грицевский, Л. П. Заместители Гарделин, С. Н. и Горшелев, И. С.

VI. СОРТОВОДНО-СЕМЕННОЕ УПРАВЛ. — КИЕВ, Больш. Владимирская, 19.
Управляющий Запорожец, А. К. Заместитель Паншин, Б. А.

ПРЕДСТАВИТЕЛЬСТВА ПО ПРОДАЖЕ САХАРА ВО ВСЕХ КРУПНЫХ
ТОРГОВЫХ ЦЕНТРАХ ФЕДЕРАЦИИ.

ТРЕСТ ПРОДАЕТ:

Сахарный песок. Рафинад колотый. Рафинад пиленный. Рафинад др. сорта. Патоку рафинадн. Свекловичные семена. Сортовой материал злаков.

ПОКУПАЕТ:

Сельско-хозяйственные орудия. Тракторы. Автопуги и запасн. части к ним.
Рабочий скот: волов, лошадей. Технические материалы. Сахарные джутовые
мешки. Мануфактуру. Нитки. Ножевые товары. Продовольственные продукты
(сельди, жиры, мыло) и пр.

МИНЕРАЛЬНЫЕ УДОБРЕНИЯ:

Диффузионные ножи. Винты для диффузионных ножей. Лабораторные принадлежности: посуда и приборы. Реактивы. Средства по борьбе с вредителями.

ГРОЗНЕФТЬ.

ГРОЗНЕНСКОЕ ЦЕНТР. НЕФТЯНОЕ УПРАВЛЕНИЕ

промыслами и заводами — г. Грозный, Терской области.

ГЛАВНОЕ ПРЕДСТАВИТЕЛЬСТВО в г. МОСКВЕ.

Мясницкая, 20, во дворе.

ПРЕДСТАВИТЕЛЬСТВА: в Ростове н/Д., Харькове, Одессе, Туркестане и за границей: в Константинополе и Берлине.

ПРОИЗВОДСТВО и ПРОДАЖА

ВСЕХ ВИДОВ НЕФТЯНЫХ ПРОДУКТОВ по цене нефтесиндиката.

Товарообмен и покупка технических и строительных материалов, мануфактуры, пров., спецодежды и продов.

Государств. учрежден. и промышленным объединениям при заключении сделок без посредн. льготные условия.

ТЕЛЕФОНЫ:

Директор-распоряд. Инж. А. А. ШИБИНСКИЙ — 2-23-52.

Зам. директор-распор. Э. П. ГРИБАНОВ — 1-72-82.

Коммерч. директор Я. М. ГУСМАН — 95-83 и 95-92.

Технический директор Инж. И. Н. СТРИЖОВ.

ОБЩИЙ — 5-02-96.

30

ТВЕРСКОЙ ХЛОПЧАТО-БУМАЖНЫЙ ТРЕСТ

ОБЪЕДИНЯЕТ ФАБРИКИ:

в гор. ТВЕРИ.

Тверскую мануфактуру (бывш. Морозовых).
Рождественскую мануфактуру (бывш. Берга).
Переволоцкую мануфактуру (бывш. Залст. на).

в гор. ВЫШНЕМ-ВОЛОЧКЕ.

Вышневолоцкую мануфактуру (б. Рябушинских).
Фабрику „Таболку“ (б. Козьмы Прокорова).
Фабрику „Волочек“ (б. Козьмы Прокорова).

в гор. КЛИНУ — Высоковскую мануфактуру.

ПРАВЛЕНИЕ ПОМЕЩАЕТСЯ

в гор. Твери, Хлебная площ., дом № 8.

Председатель ТРЕСТА С. Я. Яковлев. (Тел. 5-27).

Члены Правления: { И. П. Епифанов. } (Тел. 5-28).
{ К. В. Ситнин. }

МОСКОВСКАЯ КОНТОРА ТРЕСТА ПОМЕЩАЕТСЯ

на Варварке, в Ипатьевском пер., д. № 11, 3-й этаж. Тел. 1-30-46.

29

ТРЕСТ

Объединенных Московских Заводов Химической Промышленности.
„МОСХИМОСНОВА“

предлагает за наличный расчет и в порядке товарообмена следующие химические продукты своих заводов:

ПРОДАЕТ

1) Серную кислоту 52°. 2) Аккумуляторную кислоту. 3) Купоросное масло 66°. 4) Соляную кислоту 18°. 5) Уксусную кислоту 30%. 6) Медный купорос. 7) Железный купорос. 8) Никелевый купорос. 9) Цинковый куп. 10) Глауберову соль. 11) Бертолетову соль. 12) Нафталин. 13) Сул.-фат. 14) Бисульфит натрия. 15) Гипосульфит. 16) Серный натр 10°. 17) Хлористый цинк для пропитки шпал. 18) Серную черную краску 10%.
ТАРУ: Бочки. Корзины. Бутылки. СЫРЬЕ: Медные стружки и окалину. Серный колчедан Селитру, Соль. Газовые трубы.

ПРАВЛЕНИЕ: Москва, Ильинка, 12. III и V этаж.

МОСХИМОСНОВА — Тел. 1-57-03, 55-76, 56-46, 56-47, добавочные 4 и 20.

82

Московское Отделение Торгово - Промышленного Т-ва

„КИРШЕРСТЪ“

В О Р Е Н Б У Р Г Е

ПРОДАЕТ: шерсть всех сортов.

ПОКУПАЕТ: шерсть всех сортов, мануфактуру (хлопчато-бумажную и льняную), кожаные краски, щепной товар (посуду), железо-скобяной товар, чай, сахар.

А Д Р Е С: Варварка, угол Рыбного пер., Старо-Гостиный двор, № 57. 98

Т-ВО „ТОРГОСНОВА“

Москва, Б. Лубянка, 5.

Хлопчатобумажные ткани, шерстяные и суконные товары.

Телеф. 2-31-38.

— ПРОДАЖА ОПТОМ. —

118

ПРАВЛЕНИЕ ПАЕВОГО ТОВАРИЩЕСТВА ПО ОБРАБОТКЕ
САХАРНЫХ ВЕЩЕСТВ.

„Л И М“.

Москва, Кузнецкий мост, 6, помещ. 33. ♦ Телефоны: 2-26-68; 2-26-66; 1-73-01; 2-68-03.

Продажа патоки, а также продажа и покупка сырья и под-
собных материалов для кондитерского производства.

119

ПРОМЫШЛЕННЫЙ БАНК

ПРАВЛЕНИЕ в Москве, Ильинка, Биржевая пл., д. № 2/7.

Согласно устава, утвержденного 1 сентября 1922 г. банку разрешено производить всякого рода вкладные, учетно-ссудные, товаро-комиссионные, переводные, инкассовые и фондовые операции, а равно и выдачу долгосрочных (промышленных) ссуд.

Банк обслуживает все виды промышленности и железнодорожного и водного транспорта.

81

МОСКОВСКОЕ
Транспортно-Топливное и Торгово-Комиссионное Т-во

„МОСТРАНТОП“

ПРОИЗВОДИТ РАЗНОГО РОДА ТОРГОВЫЕ и КОМИССИОННЫЕ ОПЕРАЦИИ.

Адрес: Чистые Пруды, 3А.

Телеф.: 2-72-65 и 2-63-22. 94.

П Р А В Л Е Н И Е

Московско-Курской жел. дор.

СОСТАВ ПРАВЛЕНИЯ:

Предс. Правл. К. Н. ЖУКОВ.

Члены: { Н. Б. ЛЕНЦНЕР.
В. Б. ЗИМЕЛЕВ.
А. Г. ТОЛОКОННИКОВ.
Д. А. ДЕНИСОВ.

Управляющ. Делами С. В. ЧЕРНОВ.

Телефон 133-43.

Адрес Правления: Старая Баеманная, № 11. 95

ПРАВЛЕНИЕ СЕВЕРНЫХ ЖЕЛЕЗНЫХ ДОРОГ

на основании постановления СТО об образовании Правлений железных дорог ОТКРЫЛО СВОЕ ДЕЙСТВИЕ.

СОСТАВ ПРАВЛЕНИЯ:

Председатель Правления И. Г. ПРАВДИН. Заместитель Председателя В. Г. ЧИРКИН.
Члены Правления { А. В. НАЗИМОВ.
В. Г. ПРОРВИЧ.
Н. А. ХУДЯКОВ.
К. С. ЛУНЕВ.

Управляющий Делами Правления И. В. ТИМОНИН. Тел. 3-04-77.

ПРАВЛЕНИЕ ПОМЕЩАЕТСЯ: Москва, Рязанская улица, дом № 12, бывш. Готье. 97

ГОСУДАРСТВЕННЫЙ ТРЕСТ АНИЛИНО - КРАСОЧНОЙ ПРОМЫШЛЕННОСТИ.

„АНИЛЗАВОДЫ“

Москва, Кузнецкий пер., 3. ☎ Телефон: 19-71, 1-91-02, 1-11, 92-10, 1-61-57.

ПРЕДЛАГАЕТ Государственным учреждениям, кооперативам и частным лицам:

КРАСИТЕЛИ: Субстантивные, сернистые, кислотные и основные.
КРАСКИ ДЛЯ КОЖИ.

ПОЛУПРОДУКТЫ: Анилиновое масло, динитронафталин, бета-нафтол.

МЕДИКАМЕНТЫ: Новоарсolan (914), антефибрин, мезотан.

САХАРИН. УКСУСНЫЙ АНГРИДИД. МИЛОРИ.

ОЛЕУМ: купоросное масло, серную кислоту 52, аккумуляторную кислоту, бисульфит, сернистый натр.

НЕФТЕ-ПРОДУКТЫ: Масла: цилиндрическое, веретенное, для перегретого пара, моторное, трансформаторное, солировое, вазелиновое и горное. Керосин и колесную масть.

83

КУХНИ-ТЕРМОС сист. Богача для базаров, приютов, ресторанов, расходуемых до 1/2 фунта хров на 1 обед.

ПИЩЕВАРНЫЕ КОТЛЫ МЕДНО-ЛУЖЕННЫЕ И ЖЕЛЕЗНО-ЛУЖЕННЫЕ.

ПОСУДА хозяйствен. железн. оцинков. и лужен. (корыта, чайки, баки, ведра, миски, окоренки, бидоны и проч.).

БОЧКИ железные, сварные для керосина, бензина и масла.

Железно-строительные и кузнечные работы (ворота, ограды, решетки, кровати и проч.).

Выполнение разного рода столярных изделий (рамы, двери, столы, табуретки и пр.).

Устройство водопроводов, канализации центрального отопления и газопроводов.

Прием в лужение и оцинковку листового железа и разного рода железных изделий.

Адрес завода: Москва, Пресненск. застава, 2-ая Звенигородская ул.

Представительство в городе: Мясницкая ул. № 20.

86

ГОСУДАРСТВЕННАЯ

ЦЕНТРАЛЬНАЯ ТЕХНИЧЕСКАЯ КОНТОРА Ц.Т.О. ВСНХ.

ПРАВЕЛЕНИЕ Г. Ц. Т. К. — Москва, Мясницкая, 17, телеф.: 10-72, 71-74, 71-80.

МЕХАНИЧЕСКИЙ ОТДЕЛ:

ИНСТРУМЕНТ: заводской, ремесленный, буровой, пневматический.

ДВИГАТЕЛИ, МАШИНЫ, СТАНКИ, НАСОСЫ, АРМАТУРА,

ЗАПАСНЫЕ ЧАСТИ.

Предметы для ТЕПЛО СИЛОВОГО хозяйства.

ОБОРУДОВАНИЕ ••••• РЕМОНТ ••••• КОНСУЛЬТАЦИЯ.

МАГАЗИН—Мясницкая, 17, тел. 71-65.

ЭЛЕКТРОТЕХНИЧЕСКИЙ ОТДЕЛ:

ЛАМПЫ подуваттные, экономические, угольные—русского и

заграничного производства.

АРМАТУРА, УСТАВ. МАТЕРИАЛ, ПРОВОД, ШНУР и пр.

МОТОРЫ, ДИНАМОМАШИНЫ.

ЭЛЕКТРИЧЕСКИЕ ЗВОНКИ, ЭЛЕМЕНТЫ и пр. принадлежн.

МАГАЗИНЫ—№ 1—Мясницкая, 17, № 2—Маросейка, 10,

тел. 4-44, № 3—Никольская, 10, тел. 1-37-15.

МЕТАЛЛО-СКОВЯНОЙ ОТДЕЛ.

Магазины скобяных и хозяйственных изделий—БАЛЧУГ, 22, тел. 10-33.

Телеграфный адрес: Москва, ТЕЦЕМЖА.

Почтовый ящик № 938.

89

ГОСУДАРСТВЕННЫЕ ОБЪЕДИНЕННЫЕ КОНСЕРВНЫЕ ЗАВОДЫ

„КОНСЕРВТРЕСТ“

Москва, Моховая, 28. ☎ Телефон. № 1-67-32.

ПРЕДЛАГАЮТ Государственным, Кооперативным и частным учреждениям

МЯСНЫЕ КОНСЕРВЫ И ВСЕВОЗМОЖНЫЕ РЫБНЫЕ КОНСЕРВЫ.

ДОБРОКАЧЕСТВЕННОСТЬ ГАРАНТИРУЕТСЯ.

С вопросами об условиях обращаться непосредственно в Правление „Консервтрест“ от 10 до 4 ч. дня.

153

ВСЕРОССИЙСКИЙ

Центральный Союз Р. К. Потребительских обществ

„ЦЕНТРОСОЮЗ“



В целях борьбы со спекуляцией хлебом,

в целях освобождения рабочих и потребительских организаций от разрозненных поездок за хлебом,

в целях укрепления организованной спайки города и деревни,

БЕРЕТ НА СЕБЯ ПОСТАВКУ ХЛЕБА

в зерне и муке, крупы всякой, растит. масла.

Поставка производится по ценам себестоимости продуктов Центросоюзу.

Заказы принимаются лично и по почте.

**ЦЕНТРОСОЮЗ,
ХЛЕБОФУРАЖНЫЙ ОТДЕЛ.**

Москва, Старая площадь, 41.

88

ЮРИДИЧЕСКОЕ КНИГОИЗДАТЕЛЬСТВО НКЮ.

МОСКВА, Кузнецкий мост, дом 7. ПЕТРОГРАД, Литейный, 44. В магазине книгоиздательства

БОЛЬШОЙ ВЫБОР

КНИГ и БРОШЮР ПО ВОПРОСАМ СОВЕТСКОГО ПРАВА и ЗАКОНОДАТЕЛЬСТВА. ИМЕЮТСЯ В ПРОДАЖЕ издания ВЦИК и всех Народных Комиссариатов.

ПРИНИМАЕТСЯ ПОДПИСКА НА:

- 1) "Собрание Указов и Распоряжений Рабоче-Крестьянского Правительства".
- 2) "Еженедельник Советской Юстиции".
- 3) "Алфавитно-предметный указатель к декретам, постановлениям, распоряжениям и приказам ВЦИК, СНК и др.", состав. консультантом **О. Б. Барсеганц**. Выходит ежемесячно, начиная с января 1922 г.
- 4) Юридический календарь на 1923 г.

При магазине открыто отделение писчебумажных и канцелярских принадлежностей. КНИГОПРОДАВЦАМ ОБЫЧНАЯ СКИДКА.

80

ГОСУДАРСТВЕННЫЙ ТРЕСТ КОНСЕРВНОЙ ПРОМЫШЛЕННОСТИ

„КОНСЕРВТРЕСТ“

МОСКВА, МОХОВАЯ, 28. Тел. 2-38-07.

ПРЕДЛАГАЕТ государственным, кооперативным и частным учреждениям

МЯСНЫЕ КОНСЕРВЫ и всевозможные РЫБНЫЕ КОНСЕРВЫ.

ДОБРОКАЧЕСТВЕННОСТЬ ГАРАНТИРУЕТСЯ.

С запросами об условиях обращаться непосредственно в Правление Консервтреста, Москва, Моховая, 28.

81

Государственные Об'единенные Машиностроительные заводы

„ГОМЗЫ“

ЦЕНТРАЛЬНОЕ ПРАВЛЕНИЕ:

МОСКВА, Варварская площадь, Деловой двор, 8-й подъезд, 5-й этаж,

ТЕЛЕФОНЫ: Председатель Правления—9-53, Члена Правления по Администр.-Хоз. Упр.—1-37-17, Члена Правления по Коммерческ. Управл.—2-60-69, Члена Правления по Техническому Управл.—1-88-15, Финансовое Управл.—2-60-64, Коммутатор тел.: 1-02-82 и 1-68-46.

ЗАВОДЫ, ВХОДЯЩИЕ В ОБЪЕДИНЕНИЕ:

Орянский, Коломенский, Сормовский, Приокский Горный Округ: (Кулебакский и Выксунский заводы), Тверской, Мытищинский, Рыбинский, Ташинский, Русско-Американский Инструментальный, Московск. Тор.-мазн. зав. (б. „Всеобщей Электрической Компании“).

ГЛАВНЕЙШИЕ ИЗДЕЛИЯ ЗАВОДОВ:

Паровозы и вагоны железнодорожные и трамвайные широкой и узкой колеи. Запасные части подвижного состава.

Суда всех типов и конструкций. Землечерпалки. Драги. Элеваторы. Ледоколы. Шалавы. Паровые машины и котлы. Насосы. Двигатели. ДИЗЕЛИ. Локомобили. Торфяные гарнитуры. Шпалопродвижные заводы, Станки для оборудования заводов и мастерских. Лесопильные рамы.

Мосты. Стропила. Поворотные круги. Семафоры. Стрелочные путевые переводы. Резервуары. Баки. Подъемные краны. Паровые шоссейные катки.

СЕЛЬСКО-ХОЗЯЙСТВЕННЫЕ МАШИНЫ И ОРУДИЯ:

Плуги. Борона. Веялки. Сенные. пресса. Мельничные поставы. Лопаты и вилы. Стальное чугунное и медные литые. Поковки разного рода. Якоря. Цепи. Гири. Наковальни. Тиски. Чугунная посуда и печи. Буровые инструменты. Трубы сварные. Болты. Гайки. Заклепки. Железо и сталь: сортовое, листовое, шинное, обрубное и кровельное. Гвозди и проволока. Рельсы легкого профиля для переносных путей.

84

ТОРГОВЫЙ ОТДЕЛ СЕВ. ЗАП. ОБЛАСТНОГО ПРОМБЮРО В. С. Н. Х.

ПЕТРОТОРГ

Проспект 25 октября (бывш. Невский) дом 30.

Адрес для телеграмм: Петроград, ПЕТРОТОРГ

Телефоны: от № 555-16 и 555-25

ПРОДАЕТ:

металлические, сельскохозяйственные, химические, строительные, мануфактурные и др. изделия

ПОКУПАЕТ:

лен, фанеру, лесные материалы, пушнину, сырье и предметы снабжения Петроградской Промышленности.

Выполняет в России и за границей поручения: Государственных и Кооперативных организаций по покупке и заготовке сырья, техно-материалов и предметов рабочего снабжения.

Имеет свои Представительства в крупных промышленных центрах России и за границей.

МОСКОВСКАЯ КОНТОРА—Москва, Новая площадь, д. 8.

114

ПЕТРОГРАДСКОЕ ОТДЕЛЕНИЕ АКЦИОНЕРНОГО ОБЩЕСТВА

— торговли хлебными и другими сельскохозяйственными продуктами —

„ХЛЕБОПРОДУКТ“

Петроград, Фонтанка, 31 (бывш. помещение Райпродукта).

Доводит до сведения государственных учреждений, кооперативов и общественных организаций, а также частных предприятий и лиц, что оно

ПРИНИМАЕТ:

изделия от Трестов и госучрежд. на хранение на комиссию и для отправки по железным дорогам в сопровождении своих проводников.

ПРЕДЛАГАЕТ:

Рожь, пшеницу, овес, муку ржаную и белую, норвежские сельди, аргентинское мясо, масло, соль, сахар (песок и рафинад) сухие фрукты, кофе и друг. пищевые продукты. Готовое платье, кожаную обувь. Бумагу и канцелярские принадлежности. Сигары. Соду бельевую, техн. тальк. Железо полосовое, круглое, подковное, скобяный и мелкий металлический товар, косы, пилы, вилы, топоры, сельскохозяйственные машины, сепараторы разных марок и запасные части к ним.

ПРИ-

ОБРЕТАЕТ Экспортный товар: лен, щетину и разный продовольств. товар.

За наличный расчет и в порядке товарообмена. Пайщикам Акционерного О-ва „Хлебопродукт“—СКИДКА.

С запросами обращаться в Контору П. О. „Хлебопродукта“, Фонтанка, 31, комн. 26. Телеграфный адрес—„ХЛЕБОПРОДУКТ“. Телефоны: № 553-06 и № 144-22.

116

СЕВЕРО-ЗАПАДНАЯ ГОСУДАРСТВЕННАЯ ТОРГОВАЯ ИМПОРТНО-ЭКСПОРТНАЯ КОНТОРА

при С. З. О. У. НКВТ

СЕВЗАПГОСТОРГ.

Петроград, Пр. 25 Октября (б. Невский), 62.—Телегр. адрес: „Севзапгосторг Петроград“.

5-35-61

5-35-62 Коммут. Севзапгосторга.

5-37-17

ТЕЛЕФ. 564-04 Начальник Севзапгосторга.

550-41 Коммерческий Директор.

163-88 Пищевой Отдел.

550-39 Транспортно-Экспедиционный Отдел.

550-40 Отдел Складов.

СЕВЗАПГОСТОРГ ПОКУПАЕТ экспортное сырье, экспортный лесоматериал и пр. экспортные товары.

ПРОДАЕТ

всевозможные импортные товары как-то: предметы широкого потребления, продукты продовольствия, технические и электротехнические принадлежности, металлы, мануфактуру и пр.,

ПРИНИМАЕТ КОМИССИОННЫЕ ПОРУЧЕНИЯ по реализации на заграничных рынках импортных и закупке экспортных товаров.

117

НОВГОРОДСКОЕ АКЦИОНЕРНОЕ ОБЩЕСТВО

„НОВТРЕСТТОРГ“

(устав утвержден Советом Труда и Оборона 18 августа 1922 г.)

Производит операции по продаже изделий трестов и предприятий Новгородской губ. и по покупке продовольствия и предметов техснабжения.
Экспорт за границу льна и кудели Новгородской и др. кражей, спичек, посуды и лесоматериалов.
Импорт пищевых продуктов и др. товаров.
Выполнение комиссионных поручений на внутреннем и внешнем рынках

ПРАВЛЕНИЕ: Петроград, Проспект 25 Октября д. № 70.

Телеф.: 5-51-75—Правл. 5-51-76—Упр. Дел. 5-50-52—Ком. Отд.

ПРЯМОЙ ПРОВОД С НОВГОРОДОМ.

Текущий отчет в С. О. Конторе Госбанка № 518.

МОСКОВСКОЕ ОТДЕЛЕНИЕ

МОСКВА, Ильинка, 4 бывш. банк Джамгаровых Тел. 99-83

ПРЕДСТАВИТЕЛЬСТВА И УПОЛНОМОЧЕННЫЕ;

в Западном, Северном, на Урале, и др. районах, в Новгороде, Витебске, Смоленске, Орше, Ярославле, Костроме, Екатеринбурге, Перми и др.

106.

ПЕТРОГРАДСКИЙ ГОСУДАРСТВЕН. ТРЕСТ КОЖЕВЕННОЙ ПРОМЫШЛЕННОСТИ

„ПЕТРОКОЖТРЕСТ“

Правление: ПЕТРОГРАД. ул. Герцена (б. Морская), 51. — Телефоны 554-56, 146-49 и 543-23.

Адрес для телеграмм: „ПЕТРОКОЖТРЕСТ“.

РОЗНИЧНЫЕ МАГАЗИНЫ ТРЕСТА В ПЕТРОГРАДЕ:

А) по продаже обуви фабрики „СКОРОХОД“:

Магазины имеются во всех частях города (открыты с 11 до 7 час. вечера).

- 1) Гостинный двор, 35/36, магазин обуви б. „Скороход“, тел. 140-21.
- 2) Международный пр. (б. Забалканский), 89/91, у Московской Заставы, б. „Скороход“.
- 3) Проспект 25 Октября (б. Невский), 61, б. „Скороход“, тел. 146-25.
- 4) Петрогр. ст. Большой пр. 55/3, уг. Покровской вод с Покровской ул. б. „Скороход“, тел. 140-10.
- 5) В. О. Средний пр. 47, б. „Скороход“ тел. 558-27.
- 6) Выборгск. стор. пр. Карла Маркса (б. В. Сампсониевский), 64, б. „Скороход“.
- 7) Старо-Петергофский, уг. Курляндской, 19, б. „Скороход“.
- 8) Проспект 25 Октября (б. Невский), 61 во дворе, магазин бракованной обуви.

Весь товар на кожанной подошве. Цены умеренные.

Б) по продаже шорных изделий:

- 9) Проспект 25 Октября (б. Невский), 128.
- 10) Лиговская, 116.

В) по продаже кожанной галантереи, щеток, и дорожн. вещей, ф-ки б. Бехли.

- 11) Проспект 25 Октября (б. Невский), 20, угол ул. Желябова, магазин б. Бехли. Там же и обувь ф-ки „Скороход“. Тел. 513-03.
- 12) Мучной пер., лавка № 7, б. Ивановской, тел. 142-99.

Г) Кожевенная торговля и приклад:

Розничный магазин обуви в. г. Колпине, Красная, 7 тел. 7.

115

ПРАВЛЕНИЕ ГОСУДАРСТВЕННОГО ТРЕСТА ПЕТРОГРАДСКОЙ ШВЕЙНОЙ ПРОМЫШЛЕННОСТИ

„ПЕТРООДЕЖДА“

доводит до сведения государственных учреждений, кооперативов и общественных организаций, а также частных лиц, что она

ПРИНИМАЕТ

Заказы и подряды на поставку всякого рода изделий швейного и мехового производства, как из своего, так и из материала заказчика.

ПРЕДЛАГАЕТ:

Готовые изделия: спец и прозодежду, костюмы, пальто, платье, юбки, белье всякое, дам. и муж. голуборы, муфты, горжеты, боа, меховые пальто и проч.

ПРИБРЕТАЕТ:

Сырье, фурнитуру и материалы, необходимые для швейной и меховой промышленности.

000000

ЗА НАЛИЧНЫЙ РАСЧЕТ И В ПОРЯДКЕ ТОВАРООБМЕНА.

С запросами обращаться в Правление Треста (Коммерческий Отдел).

ПЕТРОГРАД, пр. 25 Октября (б. Невский пр.) д. 21

111

ПЕТРОГРАДСКИЙ ГОСУДАРСТВ. ПИЩЕВОЙ ТРЕСТ СЕВ.-ЗАП. ОБЛАСТИ

Петроград, Пр., 25 Октября (б. Невский) № 27 Тел. 1-42-58.

ПРОДАЕТ:

КОНДИТЕРСКИЕ ИЗДЕЛИЯ.
МОНПАСЬЕ, КАРАМЕЛЬ, КОНФЕТЫ ДЕССЕРТН. и ШОКОЛАДНЫЕ, ПЕЧЕНЬЕ, ПРЯНИКИ, МАРМЕЛ. ПАСТИЛУ, ИРИС, ТЯНУЧКИ.

КОЛБАСНЫЕ ИЗДЕЛИЯ:
КОЛБАСА КРАКОВСКАЯ, СТРАСБУРГСКАЯ ЧАЙНАЯ, МОСКОВСКАЯ И ПРОЧ.

МИНЕРАЛЬН. и ФРУКТОВЫЕ ВОДЫ
ДРОЖЖИ, МАСЛА РАСТИТЕЛЬН., КОНСЕРВЫ и пр.

ПОКУПАЕТ:

САХАР, ПАТОКУ, МУКУ,
ЯЧМЕНЬ, РОЖЬ, ОВЕС,
МЯСО, МИНДАЛЬ, ОРЕХИ,
ЭФИРНЫЕ МАСЛА,
ЭКСТРАКТЫ, ТОПЛИВО и проч.

112

СЕВЕРО-ЗАПАДНАЯ ОБЛАСТНАЯ ТОРГОВАЯ ПАЛАТА

УЧРЕЖДЕНА в 1921 г.

ПЕТРОГРАД, Вас. Остр., здание б. Фондовой Биржи.

ЗАДАЧИ ПАЛАТЫ:

Северо-Западная Областная Торговая Палата, находящаяся под контролем и руководством Сев.-Зап. Обл. Экономического Совета, учреждена в целях облегчения торговых сношений Сев.-Зап. Области России с внутренними и иностранными рынками, а равно для развития и упрочения товарооборота Области.

В частности в задачи Палаты входит: разработка всякого рода проектов и законодательных предположений, способствующих развитию торговли; разработка вопросов, связанных с ж. д. транзитом; регистрация торговых предприятий и торговых книг; выдача разрешений на право пользования фирмой; кодификация торговых обычаев; организация экспертных и арбитражных комиссий; консультации по торговым делам; содействие организации и павильонов по тановке счетоводства и отчетности гос. кооперативных и частных торговых предприятий; разработка вопросов, связанных с экспортом и импортом товаров; организация товарных музеев; организация биржевых собраний, регистрация совершаемых сделок, спроса и предложения товаров и цен на таковые; издание Бюллетеня и справочных материалов по вопросам товарооборота; выдача всякого рода справок по вопросам торговли и промышленности.

А. УЧРЕЖДЕНИЯ ПРИ ТОРГОВОЙ ПАЛАТЕ.

1. Товарная Биржа.
2. Секция частной торговли.
3. Арбитражная комиссия.
4. Торговый музей.
5. Редакция „орг.-пром. Бюллет.“.
6. Бюро реклам.
7. Петр. отд. Комм. Телегр. Аг-ва (К-та).
8. Нотариальное отделение.
9. Почтово-Телегр. Контора.
10. Телефонно-переговорн. станция и Бюро-телефонограмм.

Б. ОТДЕЛ ТОРГОВОЙ ПАЛАТЫ.

1. Отдел внутр. торговли.
2. Экспортно-Импортный отд.
3. Отдел фин.-стат. экспертизы.
4. Правовой отдел.
5. Информационный отд.

113

СЕВЕРО-ЗАПАДНОЕ ОБЛАСТНОЕ ОТДЕЛЕНИЕ

„ЦЕНТРОСОЮЗА“.

ПЕТРОГРАД, ул. Герцена (б. Морская) 3/5.

Ведет покупку и продажу продовольствия, предметов широкого потребления, фабричного производства и сельскохозяйственных орудий.

Производит заготовку различного рода сырья, принимает комиссионные поручения Губсоюзов на реализацию сырья и заготовку всевозможных товаров на иностранных рынках с выдачей авансов.

Изготавливает на своих заводах чугунное и медное литье, а равно принимает заказы на всевозможные столярные и деревообделочные работы.

Снабжает кооперативные организации книгами и учебными пособиями.

Общежитие для приезжих представителей кооперативных организаций.

(Казанская ул. № 1, кв. 5), тел. 157-89.

ТЕЛЕФОНЫ: 1. Правление-коммут. — 157-88, 136-30, 354-90. и доб. от 32 до 40. 2. Управл. Делами № 1-42-57. 3. Торговый Отдел № 1-43-47. 4. Сырьевой и Транспортный Стд. 1-50-50. 5. Военкоопер. Отд. (Повко) — 553-39.

ГОСУДАРСТВЕННЫЙ ТРЕСТ ПЕТРОГРАДСКИХ ЗАВОДОВ МАССОВОГО ПРОИЗВОДСТВА

Петроград, Пр. 25-го Октября (Невский пр.), д. 21, кв. 6.

Принимает заказы от Государственных учреждений, кооперативов и частных лиц на жестяные изделия, скобяной товар, арматуру, огнетушители и устройство и ремонт отопления и водопроводов.

РУССКО-ГЕРМАНСКОЕ СКЛАДОВОЕ И ТРАНСПОРТНОЕ ОБЩЕСТВО

„ДЕРУТРА“

ПЕТРОГРАДСКОЕ ОТДЕЛЕНИЕ.

Deutsch-Russische Lager — und Transportgesellschaft m. b. H. „DERUTRA“
Zweigniederlassung Petrograd.

Устав Товарищества опубликован в Собр. узаконен. 1921 года ст. 400.

Правление: в Гамбурге. Отделение: в Петрограде, Берлине, Штетине, Эмдене, Риге и Ревеле.

ПРОИЗВОДИТ: Транспортные экспедиционные и складочные операции как в Р. С. Ф. С. Р., так и за границей.

ПРИНИМАЕТ: всякого рода поручения по товарному инкассо по судовому маневрству, по очистке от таможенных пошлин, по страхованию грузов и т. п.

ВЫДАЕТ: под экспортные товары, при наличии лицензия Внешторга, сложенные на его складах, ссуды в иностранной валюте (при участии консорциума германских банков).

ПЕТРОГРАДСКОЕ ОТДЕЛЕНИЕ: Петроград, улица Герцена, (б. Морская) 55 — 7.

5-29-73 (Кабинет Директора),

5-52-29 (Кабинет доверенного),

5-28-71 (корабельн. и фракт. отдел),

ТЕЛЕФОНЫ: 5-2 -70 (напорантн. отд. и секретариат).

1-34-11 (общий).

1-31-40 (склад Эксп. Отд.)

5-34-34 (Портовая Контора).

СКЛАДЫ В ПЕТРОГРАДСКОМ ПОРТУ.

СЕВЕРО-ЗАПАДНОЕ УПРАВЛЕНИЕ ВОЕННОЙ И ВОЕННО-МОРСКОЙ ПРОМЫШЛЕННОСТИ

„СЕВЗАПВОЕНПРОМ“.

Петроград, Мойка, дом № 40.

ТЕЛЕФОНЫ: Начальника Управления 556-62.

Для приема телефонограмм 556-63.

Коммерческий Отдел 534-24.

(ОРГАН ГЛАВНОГО УПРАВЛЕНИЯ ВОЕННОЙ ПРОМЫШЛЕННОСТИ).

ОБЪЕДИНЯЕТ ЗАВОДЫ: Балтийский Судостроительный и Механический, Адмиралтейский Отдел Балтийского Завода, Обуховский Стапельный, Радиотелеграфный, „ТОРПЕДА“ б. Лесснер № 1, Петроградский Трубочный № 1, Петроградский Трубочный № 2, (быв. Барановского), Петроградский Механический Артиллерийский (б. Арсенал), Сестрорецкий Оружейный „ЗЕНИТ“, (б. Ветцер), Охтенский Пороховой и Взрывчатых Веществ, Шлиссельбургский Пороховой, Завод Взрывчатых Веществ (б. Виннера), Авио-завод № 3 и Завод Военно-Врачебных Заготовлений.

Торговые операции выполняются ТОРГОВЫМ БЮРО
(Проспект 25 Октября) д. 3, тел. 139-80. Зав. Торг. Бюро Маркерьянц.

ОБЪЕДИНЕНИЕ ПРИНИМАЕТ НА СЕБЯ ВЫПОЛНЕНИЕ ЗАКАЗОВ

по судостроению, судоремонту, механическим, котельным, литейным и поковочным работам, а также производство предметов широкого потребления как-то: производство авто-свечей корбюраторов „Зенит“, перевязочных материалов, хирургических инструментов, антисептических медикаментов, протез, таблетирование и досировка медикаментов; производство охотничьих порохов, охотничьих капсулей, Викфордова шнура, сульфата, фенола, стирального порошка, производство железных изделий (прозола, ведра, бидоны, шины и т. п.), крестьянской упряжи, скатов, медных разновесов и т. д.

Начальник: И. А. Авдеев.

Заместитель Начальника: Г. А. Абрамов.

Секретарь: Шишмарев.

СЕВЕРО-ЗАПАДНОЕ ОБЛАСТ

В. С.

Объединяет и руководит коммерческой и производственной деятельностью следующих трестов Петроградской, Новгородской, Череповецкой, Олонецкой и Муромской губ.

- | | |
|--------------------------------|-----------------------------------|
| 1. Машиностроительного треста. | 10. Стекло-фарфорового треста. |
| 2. Судостроительного | 11. Силикатного |
| 3. Массового производства. | 12. Кожевенного |
| 4. Точной механики. | 13. Мыловаренно-Жирового |
| 5. Электромашиностроительного. | 14. Красочного |
| 6. Телефонно-Телеграфного. | 15. Бумажного |
| 7. Аккумуляторного. | 16. Кровельного |
| 8. Текстильного. | 17. Кирпичного |
| 9. Пенькового. | 18. Деревообрабатывающего треста. |

ПРОМБЮРО ИЗГОТОВЛЯЕТ ПО ЗАКАЗУ НА ЗАВОДАХ СВОИХ ТРЕСТОВ:

поковки, стальное литье, двигатели внутреннего сгорания, паровые машины и турбины, паровозы и вагоны, подъемные механизмы, эскаваторы, драги, торфяные машины, наждачные и корборундовые круги, табачные и гильзовые машины, насосы, станки для обработки металлов, котлы, железные конструкции, инструменты.

Суда коммерческие и военные разного тоннажа, судовые механизмы, котлы. Дальномеры, перископы, киноаппараты, оборудования метеорологических станций. динамо постоянного и переменного тока, трансформаторы, провода и кабели, лампочки накаливания.

Телеграфные аппараты всех систем, телефонные, аппараты для железнодорожной сигнализации, оборудование радио-станций, пустотные аппараты. Аккумуляторы разных систем, освещение поездов, снасти, приводные канаты, огнеупорный кирпич, приводные ремни, толь, руберойд, асбестовые изделия, пиленные лесные материалы, балансы, разная мебель.

Заказы на перечисленные фабрикатy принимаются в Отделении Заказов Сев.-Зап. Промбюро—Тучкова наб. 2-б.

НОЕ ПРОМЫШЛЕННОЕ БЮРО

Н. Х.

ПРОМБЮРО ПРОДАЕТ СЛЕДУЮЩУЮ ПРОДУКЦИЮ СВОИХ ЗАВ. В МАГАЗИНАХ ТРЕСТОВ:

вилы, лопаты, жестяную и медную посуду, гвозди подковы, пряжу, хлопчато-бумажную и шерстяную нитки и различного рода ткани.

Бемское оконное стекло, стеклянные изделия для технических надобностей и фарфоровые изделия.

Подошвенный товар, хром, опойку, шевро, механическую обувь.

Галоши, автошины, технические и санитарные резиновые изделия.

Мыло обыкновенное и туалетное, растительные масла.

Бумагу различных сортов: газетную, писчую, курительную, мундштучную, канцелярские и писчие принадлежности.

Табак и папиросы всех сортов, сладости и различного рода пищевые продукты, и вина.

КРУПНАЯ ОПТОВАЯ ТОРГОВЛЯ КАК ТОВАРАМИ ВНУТРЕННЕГО РЫНКА, ТАК И ЗА ГРАНИЧНЫМИ ВЕДЕТСЯ ПРОМБЮРО ЧЕРЕЗ ЕГО ОТДЕЛ.

ПЕТРОТОРГ — Невский, пр., 30.

Утвержденное президиумом Промбюро

СЕВ.-ЗАП. ОБ'ЕДИН. ПО ТРАНСПОРТИР. КЛАДЕЙ и ГРУЗОВ „СЕВЗАПГОСТРАНС“.

На льготных условиях производит следующие операции:

- разгрузку прибывающих в порт пароходов,
- погрузочно-разгрузочные работы на железнодорожном узле
- перевозку грузов по городу на лошадях и на автомобилях,
- хранение грузов в своих складах, наход. в разных частях города
- страхования от всякого рода рисков.
- комиссионные операции.

Постоянное дежурство транспорта и рабочей силы для срочных работ

Подробности в конторе, врем. помещ.: Петроград, Тучкова наб., 2, комн. 110. Тел. 158-54 и 158-55.

104.

ГОСУДАРСТВЕННОЕ ИЗДАТЕЛЬСТВО МОСКВА—ПЕТРОГРАД.

Петроградское Отделение
ПЕТРОГРАД. Проспект 25 Октября (Невский), 28. Тел. 1-32-44.

БОЛЬШОЙ ВЫБОР ЛИТЕРАТУРЫ

по сельскому хозяйству, технике, медицине и др. отраслям знания. Художественная литература. Издания по искусству. Полиграфия.

К УЧЕБНОМУ СЕЗОНУ огромный выбор учебников.

ВСЕ НОВИНКИ ЧАСТНЫХ ИЗДАТЕЛЬСТВ.

Оптовым покупателям на издания Государственного Издательства скидка 30%, на издания частных издательств—по соглашению.

Со всеми требованиями и запросами обращаться по адресу:

Петроград, Госиздат, Просп. 25 Октября, 28.

Каталог изданий Петр. Отд. Госуд. Изд-ства (1918—1922) высылается по получении 87 р. д/з. 1922 г.

105

ПЕТРОГРАДСКИЙ ГОСУДАРСТВЕННЫЙ ТАБАЧНЫЙ ТРЕСТ

(б. ф. Лаферм, Богданова, Шапшал, Шапошникова).

ВЫРАБАТЫВАЕТ
ПАПИРОСЫ КАЧЕСТВОМ ДО ВОЕННОГО ВРЕМЕНИ.

66.

В. С. Н. Х.

ИВАНОВО - ВОЗНЕСЕНСКИЙ ТЕКСТИЛЬНЫЙ ТРЕСТ.

АДРЕС 1) ПРАВЛЕНИЕ ТРЕСТА:

Иваново-Вознесенск. Ф-ка Зарядье
Вознесенской М-ри, тел. 3-01.

2) МОСКОВСКОЕ ТОРГОВОЕ ОТДЕЛЕНИЕ:

Москва, Никольская, 4.
Тел. №№ 2-68-83, 2-68-52 и 2-68-53.

Председатель Правления: К. И. ФРОЛОВ.

Члены Правления: И. В. ЛЕБЕДЕВ, И. П. АУТОМОНОВ, П. Б. РОЖКОВ, А. А. ОСИНКИН.

Производит: Хлопчатобумажные и льняные ткани; от-
белку, окраску и отделку их; ремизы и бер-
ды разн. №№ и разм. для хлопч.-бум. и льнян. фабрик.

Приобретает: за наличный расчет и в порядке товаро-
обмена: сырье, материалы и средства произ-
водства необх. для фабрик и заводов Треста, а также
продовольствие, фураж и пр.

Продает: Госуд. учрежд. кооперат. орган. и непос ред-
ственным производ. изделия производства своих
фабрик и заводов; ремизы, берды разн. №№ и разм. для
хлопчатобумажных и льняных фабрик.

Принимает: 1) В отбелку, окраску и отделку хлопч.-бум.
и льнян. ткани. 2) Заказы на ремизы и бер-
ды разн. №№ и разм для хлопч.-бум. и льняных фабрик.

99

ПЕТРОГРАДСКОЕ ПОТРЕБИТЕЛЬСКОЕ ОБЩЕСТВО РАБОЧИХ ШВЕЙНОЙ ПРОМЫШЛЕННОСТИ.

ПРАВЛЕНИЕ: Петроград, Садовая, 25, телеф. 5-53-40.

Телеграфный адрес: „Петроград-ПЕТРОКООПШВЕЙ“.

Текущие счета в Петроградской Конторе Госуд. Б-ка № 845 и в Петроградском Отделении Покобанка № 37.

Заготовка сельско-хозяйственных предметов, экспортного сырья за наличный расчет
и путем товарообмена.

Агентства во всех крупных центрах Республики: Москва, Вятка, Курск, Гомель, Тверь, Смоленск, Баку и Сибирь.

Корреспонденция на русском и иностранных языках.

101

ДОВОЕННОГО КАЧЕСТВА ТОЛЬ И РУБЕРОИД ДЛЯ КРЫШИ и АЗБЕСТОВЫЕ ИЗДЕЛИЯ.

Всевозможные прокладки, ткань изоляционная масса, кольца ленты, бумага, картон,
матрац, мука, набивки: азбестовые, тальковые, пеньковые, бумажные, сухие, просален-
ные, графитированные, прорезиненные и с металлическими прокладками и проч.

ПРЕДЛАГАЕТ

ПЕТРОГРАДСКИЙ ГОСУДАРСТВЕННЫЙ ТРЕСТ КРОВЕЛЬНОЙ ПРОМЫШЛЕННОСТИ.

Петроград, ул. Желябова (Б. Конюшенная ул., № 15, телефон 144-51.

103

ТРАНС-ВОЛГА.

ПРОИЗВОДИТ ОПЕРАЦИИ:

- По транспортированию** всякого рода грузов государственных и кооперативных учреждений и частн. лиц, буксирной и товаро-пассажирск. скоростью.
По перевалке грузов с воды на железные дороги и обратно на всех пристанях Волжско-Каспийского бассейна и перевозке таковых до всех станц. сети российск. ж. д.
По перевозке гужем в пунктах расположения своих Отделений и Агентств.
По хранению грузов в складах.

ОПЕРАЦИИ ПРОИЗВОДЯТСЯ С МАТЕРИАЛЬНОЙ ОТВЕТСТВЕННОСТЬЮ ЗА ЦЕЛОСТЬ ГРУЗОВ.
 ПРАВЛЕНИЕ ПОМЕЩАЕТСЯ: в Н.-Новгороде, наб. реки Оки, 44.

СОСТАВ ПРАВЛЕНИЯ:

Председат. Правлен.: А. Н. МЯСЛОВ, Зам. Председат.: Э. Г. МКРТУМЯН. Члены Правлен.: А. Ф. ЗУБАРЕВ, К. К. СТАНКЕВИЧ, С. С. СТЕПАНОВ, Уполномоченный Правления в Москве: А. Д. ДАВЫДОВ. Управл. Московским Отделением: С. А. ОРЛОВ.

ОТДЕЛЕНИЯ и АГЕНТСТВА НАХОДЯТСЯ: в Москве, Покровка, Введенский пер., д. 26, тел. № 2-14-48 и 1-02-33.

г. Н.-Новгороде.	г. Казани.	г. Саратов.	г. Астрахани.	г. Усолье.
г. Череповце.	г. Симбирске.	г. Камышине.	г. Петровске.	г. Уфе.
г. Рыбинске.	г. Самаре.	г. Царицыне.	(Махан-Капы).	г. Перми.
г. Ярославле.	г. Сызрани.	пр. Владимировке.	г. Баку.	

28

УРАЛЬСКИЙ ГОРНОЗАВОДСКИЙ СИНДИКАТ

„УРАЛМЕТ“

ОСНОВНОЙ КАПИТАЛ 6.000.000 довоенных рублей.

УЧРЕДИТЕЛИ: Пермский, Богословский, Средне-Уральский, Калатинский, Екатеринбургский, Южно-Уральский, Горнометаллургические Тресты.

ПРОДАЖА ИЗДЕЛИЙ МЕТАЛЛУРГИЧЕСКИХ И МЕТАЛЛООБРАБАТЫВАЮЩИХ ЗАВОДОВ УРАЛА.

ПРАВЛЕНИЕ: г. Екатеринбург, ул. Ленина, уг. ул. Вейнера, д. 24/8.

ОТДЕЛЕНИЯ: по Центральному району. Москва, Неглинный проезд, д. 11, кв. 12.
 Телеф. 2-73-96, 2-13-76.

ПЕТРОГРАД—ул. Желябова, 8, кв. 3.

Н. НОВГОРОД—Б. Печерка, 24.

ТУЛА—Октябрьская ул. (бывш. Миллионная), 4.

САРАТОВ—уг. Московской и Александровской.

СРЕДНЕ-ВОЛЖСКОЕ ИНЖЕНЕРНОЕ Т-во.

Телеграфный адрес: „УРАЛМЕТ“.

40.

ВСЕУКРАИНСКОЕ ПАЕВОЕ ТОРГОВОЕ ТОВАРИЩЕСТВО

„УКРТОРГ“.

В составе центральных трестов и губторгов ПРОИЗВОДИТ СЛЕДУЮЩИЕ ОПЕРАЦИИ:

ЗАГОТОВЛЯЕТ: путем закупок и товарообмена необходимое для украинской промышленности сырье, оборудование, продовольствие, предметы рабочего снабжения, крестьянского и городского обихода.

РЕАЛИЗИРУЕТ: изделия украинской добывающей и обрабатывающей промышленности, продовольствие и сырье ЗА НАЛИЧНЫЙ РАСЧЕТ, В КРЕДИТ И ПУТЕМ ТОВАРООБМЕНА:

Выполняет на комиссионных началах поручения по покупке и продаже всяких товаров, а также представляет на началах свободного соглашения, как на украинском, так и на других рынках.

Для выполнения спроса и предложения на товары разного рода, а равно для быстрого выполнения своих заданий Укрторгом учреждены представительства в Москве, (Сретенка, Копачный пер. 5), Гомеле, Госпитальная 3, и Ростове, Дмитриевск. 81, транспортными, складочными и агентурными при них организациями.

Снабжает Украинские производственные органы техническими, подсобными и проч. материалами.

В губерниях УССР Укрторг представляют местные ГУБТОРГИ.

Правление „УКРТОРГА“ помещается в ХАРЬКОВЕ, Сумская ул., № 17/13, кв. 23.

Телефон: коммутатор УКРСОВНАРХОЗА — УКРТОРГ.

69.

ТАБАЧНЫЙ ТРЕСТ УКРАИНЫ

Правление в Харькове ул. Либкнехта № 17-19, кв. 7.

ТЕЛЕФОНЫ: { Правление-Коммутатор УСНХ.
 Торговый отдел 20-08.

ТЕКУЩИЙ СЧЕТ В ВСЕУКРАИНСКОЙ К-ре ГОСБАНКА № 261.

ПРЕДСТАВИТЕЛЬСТВА и районные конторы в г. г. Москве, Киеве, Одессе, Кременчуге, Екатеринославе, Минске, Витебске, Полтаве и Ромнах.

ПАПИРОСЫ и ТАБАК ВСЕХ СОРТОВ

вырабатываемые Гос. Табачн. фабриками входящими в состав Табактреста Украины.

1-й Государственной Табачной фабрики в ОДЕССЕ.

3-й " " " " КРЕМЕНЧУГЕ.

4-й " " " " КИЕВЕ.

5-й " " " " ХАРЬКОВЕ.

6-й " " " " " "

7-й " " " " " "

71

„МАСЛОТРЕСТ“

Объединяет крупнейшие Государственные маслосеменные заводы Украины.

Адрес Правления: ХАРЬКОВ, Сумская, д. 17/19 б. „Саламандра“.

ПОКУПАЕТ:

МАСЛО, СЕМЕНА ВСЕХ СОРТОВ.

ВЫРАБАТЫВАЕТ и ПРОДАЕТ:

МАСЛА: льняное, сурепное, конопляное, подсолнечное.

МЫЛА: зеленое, мраморное, (яшвегорское).

ОЛИФУ: льняную, сурепную, конопляную.

КРАСКИ: сухие и масляные.

РОЗНИЧНЫЕ МАГАЗИНЫ:

Харьков, пл. Р. Люксембург, (б. Павловская), 5.

Одесса, Греческая, 25.

70

У. С. Н. Х.
ПРАВЛЕНИЕ

ТРЕСТИРОВАННЫХ ЗАВОДОВ СЕЛЬСКО-ХОЗЯЙСТВЕННОГО МАШИНОСТРОЕНИЯ НА УКРАИНЕ.

„УКРТРЕСТСЕЛЬМАШ“

Производит продажу за наличный расчет и путем товарообмена фабрикатов заводов входящих в трест:

Быв. Т-ва ГЕЛЬФЕРИХ-САДЕ, Харьков.
„ Э. И. МЕЛЬГОЗЕ, Харьков.
„ Р. и Т. ЭЛЬВОРТИ, Елисаветград.
„ ДЖОН-ГРИЕВЗ, Бердянск.

Быв. И. И. ГРЕН.
„ Акц. О-во ФИЛЬВЕРТ и ДЕДИНА с цехом
„ НЕЕДЛИ и УНКЕРМАН, в Киеве.
„ братьев ДОНСКИХ, Николаев.

Специальность заводов: плуги, бороны, букера, сеялки рядовые, молотилки, соломорезки, просорушки, маслосеменные, пресса, сепараторы, жатки самосбрасывающие.

Имеются для продажи готовые изделия и большой АССОРТИМЕНТ ЗАПАСНЫХ частей к русским и иностранным сельско-хозяйственным машинам.

ПРАВЛЕНИЕ НАХОДИТСЯ: в г. Харькове по Сумской ул., в д. б. Саламандра, № 17/19, кв. № 9 и 10.

72

Государственные комбинированные химические и каменно-угольные предприятия Лисичанского района

„ХИМУГОЛЬ“

СОДА каустическая, кальцинированная и очищенная.

Исключительно заводов

б. ЛЮБИМОВ СОЛЬВЭ

и друг. химические продукты своих заводов.

СТЕКЛО ОКОННОЕ

Ливенгоорского завода.

УГОЛЬ

Длиннопламенный.

73

АКЦИОНЕРНОЕ ОБЩЕСТВО КОКСОБЕНЗОЛЬНОЙ ПРОМЫШЛЕННОСТИ

„КОКСОБЕНЗОЛ“

ВХОДЯЩИЕ В СОСТАВ О-ВА ЗАВОДЫ ВЫРАБАТЫВАЮТ ДЛЯ ПРОДАЖИ:

- | | | |
|--|--------------------|------------------------------|
| 1) Каменноугольную смолу, | 6) Сульфат, | 12) Лизоль, |
| 2) Пек (для асфальтовых работ и брикетирования). | 7) Бензол, | 13) Дезинфекционный порошок, |
| 3) Нафталин сырой и чистый, | 8) Толуол, | 14) Голландскую сажу, |
| 4) Антрацен сырой. | 9) Ксилит, | 15) Бертолетовую соль, |
| 5) Каменноугольные масла (финольное, креозотовое), | 10) Сольент-нафта, | 16) Нашатырь. |
| | 11) Фенол-сырой. | |

ПРАВЛЕНИЕ находится в Харькове, Рымарская улица, № 22, кварт. 46.

Телефон № 218 (Коммутатор УСНХ).

Телеграфный адрес: „КОКСОБЕНЗОЛ“.

74

ГОСУДАРСТВЕННОЕ СТРАХОВАНИЕ.

(Основной капитал 500.000.000 руб. в дензнаках 22 г. Особый резервный капитал 2.000.000 руб. золотом). Всеукраинским Правлением „УКРГОССТРАХ“ и его местными органами Государственного Страхования производится все операции по обязательному и добровольному страхованию от ОГНЯ всякого движимого и недвижимого имущества, принадлежащего Государственным, Коммунальным и Кооперативным учреждениям и частным лицам.

Тариф для страхования фабрик и заводов понижен на 15%.

Открыто добровольное страхование в ЗОЛОТОЙ ВАЛЮТЕ товаров от огня и транспортное страхование (грузов) на сроки в пределах до 1-го декабря. Исполнение премии и уплата убытков производится по курсу золотого рубля Госбанка. Производится окладное и добровольное страхование скота от падежа и несчастных случаев. ТРАНСПОРТНОЕ СТРАХОВАНИЕ всяких грузов, следующих по всем путям сообщения, и корпусов (каско) пароходов и судов, Всеукраинское Правление Госуд. Страхования („УКРГОССТРАХ“).

ХАРЬКОВ, ул. К. Либкнехта (б. Сумская), № 1. Тел. ком. Наркомфина.

Агентства „УКРГОССТРАХ“ при всех отд. Госбанка У. С. С. Р. Отделения, конторы и агентства „УКРГОССТРАХ“ во всех губернских и административных центрах Республики.

75

У. С. Н. Х.

Правление Крупной Текстильной Промышленности на Украине

„УКР. ТЕКСТИЛЬ-ТРЕСТ“

Текущий счет в Госбанке № 14.

ПРАВЛЕНИЕ—Харьков, Рымарская ул., № 22, кв. 50-51. | Телеф. №№ 10-95 и 20-59. | Комн. УСНХ №№ 59, 71 и 67

В составе нижеследующих предприятий.

1-й Госуд. Канатный завод—Новая Бавария.
2-й Государственный Канатный завод—Одесса.
Донецкая Гос. ф-ка приводн. ремней—Луганск.

1-я Джутовая фабрика—Одесса.
1-я Госуд. Шерстемойка—Новая Бавария.
2-я Государственная Шерстемойка—Харьков.

ВЫРАБАТЫВАЕТ и ПРОДАЕТ

Канаты: проволочные, пеньковые, манильские, смоляные. Ремни: приводные, верблюжьи и дикобалатные. Пассы пеньковые для мельниц и элеваторов, сахарных и кирпичных заводов. Сукно прессовое для маслосеменных заводов. Филтросекционный холст для сахарных заводов. Мешки, брезенты, холст джутовый шпагат, дратву, ланолин, промывка шерсти.

ПОКУПАЕТ:

хлеб, фураж и проч. прод. продукт. Шерсть, лен, пеньку джут, антрацит, уголь, смазочное масло, масло турбинное, клингерит, асбестовую набивку, сталь инструментальную, сталь рессорную, проволоку: стальную железную мартеновскую и тигельную. Химические продукты: мыло, сода, крахмал, мушья, олифа, смола древесная, канфоль, техническая кожа-доска, рыбий жир, электрические принадлежности, железо полосовое и листовое.

Адрес для писем: Харьков, Рымарская, 22, ТЕКСТИЛЬ-ТРЕСТУ. | Адрес для телеграмм: Харьков, Текстрест

ПРЕДСТАВИТЕЛИ и УПОЛНОМОЧЕННЫЕ:

По Одесскому району—Одесса, 1-я Джут. ф-ка.
По Московскому району—Москва, Мясницкая, 10.
По Юго-Вост. России Северн. Кавказ—Ростов, Средний пр., 42.
По Донецкому району—Бахмут.
По Киевскому району—Киев.
По Черниговскому району—Новгород, Северек.
По Крымскому району—Симферополь, Севастополь.

76

УКРАИНСКО-КРЫМСКОЕ ОТДЕЛЕНИЕ ВСЕРОССИЙСКОГО КОЖЕВЕННОГО ОТДЕЛЕНИЯ

Харьков, дом „Саламандра“, кв. 24-25.
Телеграфный адрес „Кожсиндикат“. — Телефоны: 19-19, 7-36 и коммутатор УСНХ.

ОБУВЬ ФАБРИК
„Скороход“, „Меркурий“, „Универсаль“ и других крупнейших госуд. фабрик.
Изделия и полуфабрикаты крупнейших Госкож заводов УССР и РСФСР.

77

ВСЕРОССИЙСКИЙ НЕФТЯНОЙ ТОРГОВЫЙ СИНДИКАТ „НЕФТЕСИНДИКАТ“

РАЙОННАЯ ТОРГОВАЯ КОНТОРА НА УКРАИНЕ
Г. Харьков, Сумская, дом „Саламандра“.
Управляющий к-рой К. А. ЕРГИН.

ПОДРАЙОННЫЕ КОНТОРЫ
В Киеве Управляющий С. Л. КУЧЕРСКИЙ
В Одессе Управляющий И. А. АСТАФЬЕВ

78

ОБЪЕДИНЕННЫЕ ГОСУДАРСТВЕННЫЕ КОНДИТЕРСКИЕ ФАБРИКИ Г. ХАРЬКОВА.

Бывш. Жорж БОРМАН и КРОМСКОГО.

ШОКОЛАД || **БИСКВИТ** || **МАРМЕЛАД**
КАКАО || **ПРЯНИКИ** || **ПАСТИЛА**
и другие кондитерские изделия высшего качества довоенного образца.

ПРАВЛЕНИЕ: Харьков, Кацарская ул., 24.

Председатель Правления: М. Н. Бескоровый. Члены Правления: М. Н. Членов.
Ф. Ф. Борст.

90

ВСЕУКРАИНСКОЕ АКЦИОНЕРНОЕ ОБЩЕСТВО ТОРГОВЛИ.

(Утверждено У. Э. С.).

г. ХАРЬКОВ, пл. Тевелева (б. Николаевская) дом 3. — Правление в Харькове.

Отделения и Агентства: Москва, Киев, Ростов, Одесса, Юзовка, Баку, Курск, Севастополь, Саратов и Петроград.
Отделы: 1) Хлебный (Контрагентство Госбанка), 2) Бакалейно-Колониальный, 3) Мануфактурный, 4) Посудный, 5) Шорно-Скобяной.

Представительства Трестов: 1) Жирность, 2) Моссукно, 3) Адетометил, 4) Лакокраска, 5) Всеукраинский трест фарфоро-фаянсово-стеклянных заводов, 6) Кожевенный завод Бр. Экслер в Севастополе, 7) Пензенский Лесострест.
Всеукраинское Акционерное О-во Торговли ставит себе основной целью снабжение государственной промышленности необходимыми для производственных целей сырьем и материалами, а также организации и сосредоточения сбыта продуктов ее производства на комиссионных и торговых началах; вместе с тем, О-во ставит себе задачей — коммерческое сближение с производственной и потребительской кооперацией, а также с частной промышленностью и торговлей на предмет всемерного развития деловых взаимоотношений с ними.

Учредителями и Акционерами О-ва являются: УКСОВНАРХОЗ, НАРКОМПРОД, ВСЕУКРАИНСКАЯ КОНТОРА ГОСУДАРСТВЕННОГО БАНКА, УПОЛНАРКОМВНЕШТОРГ, ВУКОПСИКА.

Первоначальный основной капитал О-ва в руб. 5.000.000 золотом, разделенных на 20.000 акций по 250 р. каждая.

Правом решающего голоса на общем собрании акционеров пользуется акционер, владеющий 25 акциями.

Председатель Правления: М. Н. ГУРВИЧ. Члены Правления: И. Г. Сергеев, В. И. Левик.

Подписка на акции О-ва принимается Конторой Правления О-ва (ХАРЬКОВ, Николаевская пл. № 3) и во Всеукр. Конторе Гос. Банка (Сумская, № 12).

93

Н. К. П.

УКРАИНСКИЙ МУКОМОЛЬНЫЙ ТРЕСТ

ПРАВЛЕНИЕ:

Харьков, пл. Р. Люксембург д. 8, гостиница, АСТАРИЯ.
ОБЪЕДИНЯЮЩИЙ 72 КРУПНЕЙШИХ МУКОМОЛЬНО-КРУПЯНЫХ
ПРЕДПРИЯТИЙ

УКРАИНЫ

- Производит **перемол** всякого рода зерна учреждений, организаций и частных лиц.
- Производит **заготовку** зерна для организаций и учреждений на комиссионных началах.
- Производит товарообменные операции по обмену готовой продукции на зерно по установленному эквиваленту.

РАЙОННЫЕ К-ры.

Харьков, Одесса, Киев, Екатеринослав, Полтава, Бахмут.

91

ОБЪЯВЛЕНИЕ.

ХАРЬКОВСКОЕ ПОТРЕБИТЕЛЬСКОЕ О-во „ГУБРАБКОП“ — ПЛЕТНЕВСКИЙ п. 7, т. 15-40, 7-60.

Производит оптовую продажу всем к. о. и общественным организациям и розничную всем гражданам, по ценам значительно ниже рыночных из следующих универсальных магазинов.

Центральн. Универмаг. — Николаевская пл. 4, (б. Поном. и Рыжов).

1-й	„	— Плехановская ул. 112.
3-й	„	— Конный базар.
4-й	„	— Благовещенский базар.
5-й	„	— Основянский базар.
6-й	„	— Екатеринославская ул. 39.
7-й	„	— Москалевская ул. № 26.

В магазинах большой ассортимент мануфактурных, обувных, посудно-хозяйственных, бакалейных, галантерейных, парфюмерных и писче-бумажных товаров.

ХАРЬКОВСКОЕ ПОТРЕБИТЕЛЬСКОЕ ОБЩЕСТВО производит отпуск обедов завтраков, ужинов и порционных блюд в стол.

Столовая № 1 — Московская ул. № 7.

„ № 2 — Екатеринославская ул. № 1.

„ № 3 — Благбаз.

„ № 7 — Москалевская ул. № 20. } отпускают обеды искл. безработным и голод.

ХАРЬКОВСКОЕ ПОТРЕБИТЕЛЬСКОЕ ОБЩЕСТВО производит продажу разных сортов хлеба в пекарнях:

Хлебопекарня № 1 — Плехановская ул. № 117.

„ № 2 — Нечетинская ул. № 40.

„ № 3 — Марьинская ул. № 3.

„ № 4 — Старо-Московская ул. № 13.

„ № 5 — Змиевская ул. № 10.

„ № 6 — Епархиальная ул. № 11.

„ № 7 — Уг. Кузницкой и Гневской.

„ № 8 — Журавлевка № 79.

Хлеб отпускается по ценам на 20—30% ниже рыночных, при чем для к. о. и общественных организаций со скидкой с продажных цен.

МЯСЛОБОЙНЫЙ ЗАВОД (КУЗНЕЧНАЯ ул. № 2) принимает заказы по переработке масляничных семян от к. о., общественных организаций и частных лиц.

МЕЛЬНИЦА (ДВОРЯНСКАЯ наб. № 13) принимает в переработку зерно-всех сортов, дает сортовой помол разн. муки высшего качества.

От к. о. и крупных организаций принимается в перемол на особо выгодных договорных условиях.

92

У П Р А В Л Е Н И Е
ГОСУДАРСТВЕННОЙ КАМЕННОУГОЛЬНОЙ ПРОМЫШЛЕННОСТИ
ДОНЕЦКОГО БАССЕЙНА.

— ПРЕДСТАВИТЕЛЬСТВО на УКРАИНУ и КРЫМ —
Харьков, Сумская, д. № 17/19.

ПОКУПАЕТ:

1) крепежный лес. 2) сапоги, ботинки, гуни, мануфактуру, продовольствие всех видов, масло, спички, махорку и т. д. 3) технические, электротехнические материалы и канцелярск. принадл. сталь и разн. металлы.

Управляющий Председательством **ГАМБУРГ.**

ПРОИЗВОДИТ:

На своем Механическом заводе (б. Дитмара) в Харькове:

1) Рудничные лампы, 2) Всевозможные чугунные и медно-литейные работы, 3) Печи, 4) Ведро, 5) Цыбарки и т. д.

121.

ВСЕУКРАИНСКАЯ КОНТОРА

АКЦ. ОБЩ. ТОРГОВЛИ

ХЛЕБНЫМИ И ДРУГИМИ СЕЛЬСКО-ХОЗ. ПРОДУКТАМИ

„ХЛЕБОПРОДУКТ“

Губконторы во всех губ. городах УКРАИНЫ
ВСЕУКРАИНСКОЕ БЮРО

Г. Харьков.

площадь Розы Люксембург, д. бывш. Астория.

124

ОБЩЕСТВО „ЭКСПОРТ-УГОЛЬ“.

Производит экспорт за границу всякого рода минерального топлива Донецкого Бассейна.

В Мариупольском порту Общество имеет для экспорта значительные запасы сортированного антрацита лучших пластов, разных марок: мелкий и крупный орешек, пласта и пр. Обществом в портах Черного и Азовских морей открыты угольные станции для снабжения топливом иностранных пароходов.

„Экспорт-УГОЛЬ“ закупает за границей предметы технического снабжения для нужд Донецкой каменноугольной промышленности.

Общество принимает на себя аналогичные поручения по экспорту и импорту и для других отраслей Донецкой промышленности.

За всеми предложениями обращаться к Дирекции Общества непосредственно, или через заграничные представит. Уп. НКВТ.

Адрес Общества: Украина, Харьков, Ветеринарная, 4, О-во „ЭКСПОРТ-УГОЛЬ“.

125

Государственный Трест „ХИМУГОЛЬ“.

ОБЪЕДИНЕНИЕ ХИМИЧЕСКИХ, КРАСОЧНЫХ, СТЕКОЛЬНЫХ ЗАВОДОВ, И УГОЛЬНЫХ РУДНИКОВ ЛИСИЧАНСКОГО РАЙОНА ДОНЕЦКОГО БАССЕЙНА.

Главнейшие предприятия комбината: Соколовый завод быв. „Любимов и Сольве“, Стекольный завод б. „Ливенгофского О-ва“ завод Химических и Красочных продуктов „Русско-Краска“, РУДНИКИ: Донецко-Рубежанский быв. Шабова, Владимиро-Константиновский, Александрово-Дмитриевский, Скальковский, Анненковский и другие. ВСЕГО в КОМБИНАТ входит до 15 заводов и свыше 70 угольных руд.

ПРАВЛЕНИЕ ТРЕСТА: Ст. Переездная, Донецк ж. д. Почтовый и телеграфный адрес: Любимов Пос., Донецк. губ. Председатель Правления—М. Г. Рухимович, Заместитель Председателя Правления—И. Ф. Соловьев, Технич. Директор Правления—И. Г. Поварнин, Коммерч. Директор Правления—Б. П. Сысоев, КОММЕРЧЕСКАЯ ЧАСТЬ ПРАВЛЕНИЯ: Харьков, Рымарская, 22. | Конторы: МОСКВА, Б. Златоустинский, 6, тел. 1-07-15, 62-20. КИЕВ, Лютеранская, 2 (уг. Крещатика.) РОСТОВ н/Дону, М. Садовая, 17. | ПРЕДСТАВИТЕЛЬСТВО: во всех крупных центрах России. ТРЕСТ ПРОИЗВОДИТ НА ХИМИЧЕСКИХ ЗАВОДАХ: каустическую соду, кальцинированную соду, бикарбонат, нашатырный спирт, хлорную известь, хлор жидкий, нашатырь, серную кислоту, азотную кислоту, 6. нафталин, фенол синтетич., медный купорос, железный купорос, английскую соль, краски железные, квасцы аммиачн., сернистую краску, серную кислоту (хим. чистую), соляную кислоту (хим. чистую), стекло оконное, стекло посудное и техническое, перезин, вылезин белый.

НА КАМЕННОУГОЛЬНЫХ ПРЕДПРИЯТИЯХ: уголь каменный. | Полномочное представительство в Москве—Московская Контора.

37

СУКОННО-ТРИКОТАЖНОЕ ОБЪЕДИНЕНИЕ

Харьковской губернии

ПРОДАЕТ за наличные и в порядке товарообмена: Сукно костюмное, Бостон, Шевиот и другие сорта. Трикотажные изделия: Белье, Жакеты, Детские и Купальные костюмы, Чулки дамские и детские, Носки, Нитки и проч., а также Шинельное сукно (исключительно для военн. организаций по пониженным ценам).

ОБЪЕДИНЕНИЕ ПОКУПАЕТ: Пряжу, Шерсть, Лоскут и т. п., а равно и всякого рода подсобные материалы.

Адрес Правления: Харьков, Кацарская, № 2.

РОЗНИЧНЫЕ МАГАЗИНЫ

в Харькове: Рождественская ул., № 23, и Купеческий спуск, № 2.

127

ВСЕРОССИЙСКИЙ ЦЕНТРАЛЬНЫЙ СОЮЗ ПОТРЕБИТЕЛЬНЫХ ОБЩЕСТВ
УКРАИНСКОЕ ТОРГОВОЕ ПРЕДСТАВИТЕЛЬСТВО

ХАРЬКОВ, пл. Тевелева (бывш. Николаевск.) Дворец Труда кв. 45.

Телефоны: } Кабинета Управления **2-92.**
 } Общая канцелярия **17-56.**

Адрес для телеграмм: ХАРЬКОВ, Центросоюз. Общежитие Сумская 51. Тел. № 14.

КИЕВСКОЕ ТОРГОВОЕ ПРЕДСТАВИТЕЛЬСТВО

г. Киев, Николаевская, 2.

ОДЕССКОЕ ТОРГОВОЕ ПРЕДСТАВИТЕЛЬСТВО ЭКСПОРТНО-ИМПОРТНАЯ И ТОРГОВО-ТРАНЗИТНАЯ КОНТОРА.

Одеса, Гоголевская, 2.

ТОВАРНЫЕ БАЗЫ ВО ВСЕХ ГУБЕРНСКИХ И КРУПНЫХ ТОРГОВЫХ ЦЕНТРАХ УКРАИНЫ.

129

**ВСЕУКРАИНСКАЯ ГОСУДАРСТВЕННАЯ
ТОРГОВАЯ КОНТОРА
по ЭКСПОРТУ и ИМПОРТУ
„УКРВНЕШГОСТОРГ“.**

ПРАВЛЕНИЕ:

ХАРЬКОВ, Миронясичский пер., № 8, Тел. 20-39.
Телеграфный адрес: У К Р В Н Е Ш Г О С Т О Р Г.

ОТДЕЛЕНИЯ и АГЕНТСТВА

во всех Губернских и Уездных городах УКРАИНЫ.

ПРЕДСТАВИТЕЛЬСТВА ЗАГРАНИЦЕЙ:

в БЕРЛИНЕ, ЛОНДОНЕ, РИМЕ, ВАРШАВЕ, ПРАГЕ, РИГЕ, КОНСТАНТИНОПОЛЕ, САМСУНЕ.

ПОКУПАЕТ:

Всевозможные товары, материалы, предметы производства и фабрикаты европейской промышленности.

ПРОДАЕТ:

Всякого рода экспортсырье Украинского происхождения: Щетину, Шерсть, Пеньку, Конский волос, Хмель, Пушнину и пр.

121.

**ВСЕУКРАИНСКАЯ КОНТОРА
ГОСУДАРСТВЕННОГО БАНКА**

г. Харьков, Сумская, 12.

ПРОИЗВОДИТ все разрешенные положением о Государственном Банке операции, в частности: выдачу Государственным, кооперативным и частным предприятиям промышленных (целевых) ссуд, учет векселей и других обязательств, выдачу ссуд под товары и товарные документы,

ПОКУПКУ иностранной валюты и драгоценных металлов.

ПРИЕМ ДЕНЕГ для переводов в пределах У.С.С.Р. и Союзных Советских Республик Федерации.

ПРИЕМ ВКЛАДОВ срочных и на текущие счета.

ОТКРЫТИЕ товарных аккредитивов, ПРИЕМ на инкассо и т. д.

131.

Акционерное Общество „СЕЛО-ТЕХНИКА“

ПО ТОРГОВЛЕ МАШИНАМИ, ОРУДИЯМИ И ТЕХНИЧЕСКИМИ ПРИНАДЛЕЖНОСТЯМИ ДЛЯ
НУЖД СЕЛЬСКОГО ХОЗЯЙСТВА НА УКРАИНЕ.

Адрес: Харьков, Екатерининск. ул., № 1, для телеграмм: Харьков, „Село-Техника“.
Устав утвержден УЭС-ом 28 апреля 1922 года. Текущий счет Харьковской К-ре Госбанка № 300. Основной капитал—
5.000.000 руб. золотом: 100.000 акций по 50 руб. 10 акций дают право голоса. Именные или стоимостью в 10 руб. золотом
дают право покупки у О-ва машин и орудий в рассрочку на сумму 10-ти кратной стоимости паев.
Производится продажа оставшихся непроданными акций и паев О-ва.

Районные конторы: Харьков, Одесса, Александровск (Запорожье), Ромодан, Винница, Житомир, Сумы, Бахмач,
Полтава, Кулик, Енисаветград, Смедя, Умань, Лозовал, Бахмут, Синельниково, Киев, Николаев, Кременчуг, Дубны, Ромни,
Прокуров, Мелитополь.

Отделения Райконтор: Изюм, Валики, Волчанск, Сватово, Святошино, Переяславль, Нежин, Миргород, Бердичев,
Первомайск, Жмеринка, Долгинцево, Б.-Токмак, Софиевка, Ахтырка, Беда Церковь, Прилуки, Павлоград, Гришино, Луганск.

Комиссионерства: Копотон, Черингов, Екатерина., Кобеляки, Константин., Белый Колодезь, Староконстантинов,
Шепетовка, Липовец, Славгород, Коростень.

Кооперативы, кооперативные союзы и сельские общества, желающие открыть у себя торговлю с-хоз. машинами и
друг. орудиями от Село-Техники, дозволят обращаться в ближайшие конторы.

При покупке сельскохозяйственных машин в указанных складах „Село-Техника“ дается рассрочка платежа. 126

ОБЩЕСТВО ПО ВОССТАНОВЛЕНИЮ И УКРЕПЛЕНИЮ СЕЛЬСКОГО ХОЗЯЙСТВА УКРАИНЫ

„СЕЛО-ПОМОЩЬ“.

ПРАВЛЕНИЕ в г. Харькове, Екатерининская, 1. Телефоны: Председателя Правления № 4-22; Правления № 4-88.

Пред. Правления В. А. Ануфриев. Члены Правления: А. Д. Емельяненко и М. С. Левин.

Уполномоченные Общества в губерниях.

Основной капитал Общества определен в 25 миллионов рублей золотом.

- 1) Организация сельско-хозяйственного кредита во всех видах и формах.
 - 2) Снабжение сельского хозяйства Украины семенным материалом, живым и мертвым инвентарем, средства-
ми борьбы с вредителями.
 - 3) Экспорт и импорт сельско-хозяйственных предметов.
- Общество проводит свою работу преимущественно через Сельско-хозяйственную коопера-
цию, а также через аппараты Государственных, общественных и частных учреждений.

1-я ГРУППА МЕТАЛЛООБРАБАТ. ПРЕДПРИЯТИЙ в г. РОСТОВЕ и НАХИЧЕВАНИ н/Д.

„ДОНСЕЛЬМАШ“,

ОБЪЕДИНЯЮЩАЯ ЗАВОДЫ: „Аксай“, „Донзав“, „Донобоз“ и авторемонтн. зав.,

Изготавливает: плуги, жатки-лобогрейки, запашники-сеялки, санные пресса и крестьянские
хода. Запасные части к русским и американским уборочным машинам. Чу-
гуно-медная арматура. ПРОИЗВОДИТ РЕМОНТ: грузовых и легковых автомобилей.

Правление „Донсельмаш“ — г. Нахичевань, 35, К-ра зав. „Аксай“. ☐ ☐ ☐ Тел. 5-49, 22-40.

Отд: Ростов н/Д., Ул. Фр. Энгельса, 99 б, тел. 22-43. ♦ Телеграфный адрес: Нахичевань-Донсельмаш.

135

ДОНСКАЯ ГОСУДАРСТВЕННАЯ БУМАЖНАЯ ФАБРИКА (б. Панченко).

Ростов на Дону, ул. Фр. Энгельса, № 1. Телеф. № 1-40.

ПОКУПАЕТ СЫРЬЕ:

Старые мешки, брезенты и пр. тряпье. Различные бумажные материалы: типографские обрезки,
ненужные архивные дела (чрезархивное управление).

ЦЕНА ПО СОГЛАШЕНИЮ.

ПРОДАЕТ: Всевозможные сорта бумаги: писчей, рояльной, печатной в листах и ротационной,
табачной, цветной, мундштучной в листах и бабинах и толевого картона. Имеются
всевозможные переплетные изделия и ученические тетради.

ПРИНИМАЕТ ЗАКАЗЫ НА РАЗНЫЕ СОРТА БУМАГИ.

143.

ПАЕВОЕ ТОВАРИЩЕСТВО ДОНСНАВТОРГ Д. С. Н. Х.

(Устав утвержден ДЭС 10-го июня 1922 г.).

ОСНОВНОЙ КАПИТАЛ 1.500.000 руб. ЗОЛОТОМ.

Ростов на Дону, Б. Садовая улица, № 73. Телефоны 6-40, 20-17 и 4-16.

ПРОДАЕТ фабрикаты объединенных предприятий Донобласти: химико-жировой, кожевонной, деревообделочной,
бумажной, стекольной, химико-фармацевтической, текстильной, силикатной, швейной, масляной, горной, спирт-
винно-дрожжевой, металлообрабатывающей промышленности.

Является генеральным представителем: ДОНСИЛИКАТА, АКСАЙСКОГО СТЕКОЛЬНОГО ЗАВОДА и МОСТОРГА.
Имеется РОЗНИЧНЫЙ МАГАЗИН с ПРОДАЖЕЙ РАЗНЫХ ТОВАРОВ ГОСУЩРЕЖДЕНИЯМ, КООПЕРАТИВНЫМ
ОРГАНИЗАЦИЯМ и ЧАСТНЫМ ЛИЦАМ за наличный расчет по Б. Садовой ул., № 29 (б. Шаевич и Бару).
КРОМЕ ТОГО: ИМЕЕТСЯ СПЕЦИАЛЬНЫЙ СКЛАД по продаже лесостроительных материалов под фирмой „Донснаб-
торг-Донлеспром“, находящийся по Береговой ул., № 19.

ПОКУПАЕТ: Лес, масло-семена, металлы разные, животные и растительные жиры, бумажное тряпье и проч. сырье.

ХИМИКО-ЖИРОВОЙ ТРЕСТ.

ПРАВЛЕНИЕ:

Ростов-Дон.

Улица Фридриха Энгельса, 54 (б. Садовая).

Тел. 10-88.

ОПТОВАЯ

РОЗНИЧНАЯ:

РОЗНИЧНЫЙ МАГАЗИН:

Ростов-Дон,

Улица Фридриха Энгельса, 46.

Тел. 7-16.

РАЗНОЙ ПАРФЮМЕРИИ ПРОДАЖА РАЗНОЙ ПАРФЮМЕРИИ

ЗАВОДОВ б. ХАЧКУРОВО и НОВОСЕЛЬЦЕВА.

МЫЛА бельевое, Марсель, ядровое, пальмовое, туалетное „Флора“, МЫЛА
Тредиль, фамильное, семейное.

ОЛИФА ЛЬНЯНАЯ 1-го и 2-го сорта. КРАСКИ МАСЛЯНЫЕ
густотертые.

ОХРА, СУРИК и МУМИЯ.

138

ДСНХ ДОНСКОЙ ТЕКСТИЛЬНЫЙ ТРЕСТ ДСНХ

(г. Нахичевань, н/Д, 14 л., 39)

ОБЪЕДИНЯЕТ ПРЕДПРИЯТИЯ:

- 1) 1-я Гос. Прядильно-ткацкая фабрика (б. Ордиена) г. Нахичевань, Базарная пл. № 7.
- 2) 1-я Гос. Ватная фабрика (б. Чапалова) г. Нахиче-
вань, 16 линия уг. Софийской № 15.
- 3) Канатная фабрика (б. Лорера) г. Нахичевань, за 3-ей
рошей.
- 4) Чулочная фабрика (б. Серебрякова) г. Азов.
- 5) Красильная фабр. (б. Дельта) г. Нахичевань 14 л. 39.

ПРЕДЛАГАЕТ: чулки, носки, гигроскопическую вату, вату одеяльную всех сортов.
Пассы, канаты, бичеву, сукно, полушерстяные ткани, а также принимает в окраску
и химическую чистку всевозможные ткани.

ПОКУПАЕТ: шерсть всех видов, хлопок, тряпье, бумажную пряжу, пеньку и пред-
меты широкого потребления.

142

Д. С. Н. Х.

ОБЪЕДИНЕННОЕ ПРАВЛЕНИЕ ШВЕЙНОЙ ПРОМЫШЛЕННОСТИ ШВЕЙПРОМ

Ростов н/Д., Старо-Почтовая, 82.—Тел. 23-76.—Телегр. адрес: Ростов-Дон, ШВЕЙПРОМ.

Правление:

Директор-распорядитель Цымбалов М. В.

Заместитель Ведринов А. Ф.

Доводит до сведения государственных и кооперат. учреждений и предприятий, как сельск., так и городских и частных лиц, что
прия. коллектив. заказы на всяк. рода пошивку, как-то: сезонн. мужск. верхн. и нижн. платье, муж. и дамск. белье.

Работы производятся под руководством опытных закройщиков

Работы исполняются быстро, аккуратно и добросовестно.

К осеннему сезону

заготовлен

большой выбор крестьянского готового платья
и белья.

Продажа на выгодных условиях.

как за наличный расчет, так и путем товарообмена.

Допускается кредит.

ШВЕЙПРОМ имеет

Образцовый магазин.

Ростов н/Д. ул. Фр. Энгельса, 96. Телеф. № 11-71.

где принимаются заказы как

коллективные, так и индивидуальные

На мужское верхнее и нижнее платье

и разное белье.

ДОНБАССТОРГ.

при ДОНЕЦГУБЭКОСО

основной капитал 300.000.000 мил. ден. знак. 22 г.

ГЛАВНАЯ КОНТОРА: Харьков, Мироносицкая 26. Телефон 19-06.

ОТДЕЛЕНИЯ: Киев, Москва, Екатеринослав, Полтава, Бахмут, Ростов, Владикавказ.

ПРЕДЛАГАЕТ ОТ ПРЕДСТАВИТЕЛЬСТВУЕМЫХ УЧРЕЖДЕНИЙ:

ПО ОТДЕЛУ СТРОИТЕЛЬНОМУ: Цемент, черепицу, огнеупорный кирпич разн., стекло, лесные материалы: пиленные и в кругляке.

ПО ОТДЕЛУ ЖЕЛЕЗОСКОБЯНОМУ: железо сортовое, кровельное, котельное, гвозди, проволоку, лопаты, цибарки, посуду эмалированную, болты, гайки, заклепки и т. п.

ПО ОТДЕЛУ ТЕХНИЧЕСКОМУ: всякие предметы технические: оборудованная зав., рудников, мельниц.

ПО ОТДЕЛУ КОМИССИОННОМУ: соду каустическую, соль Бахмутскую, табак и табачные изделия, кожевенный товар и шорные изделия.

ПО ОТДЕЛУ ЛЕСОЗАГОТОВИТЕЛЬНОМУ: шпалы дубов. и переводные, брусья, стойки, телеграфные столбы, буферы, брусья, доски дубов. и соснов., обапола дубов., и соснов. и др.

ПО ОТДЕЛУ УГЛЯ: разработка каменноугольных рудников и поставка угля разным учреждениям.

ПО ОТДЕЛУ МЕЛЬНИЧНОМУ: принимает перемол зерна для Государственных и частных учреждений на своих мельницах в Донецкой губернии.

ПРИНИМАЕТ ПОРУЧЕНИЯ: для производства через свои отделения операций по снабжению предприятий продуктами продовольствия и технического оборудования путем товарообмена и за наличные.

Р. С. Ф. С. Р.

ГОРНОПРОМЫШЛЕННЫЙ ТРЕСТ ДОНСКОГО СОВЕТА НАРОДНОГО ХОЗЯЙСТВА.

Г. Ростов на Дону, ул. Фр. Энгельса, 115. Телеграфный адрес: Ростов, Горпромтрест.

Телефон 10-37.

РАЗРАБОТКА соли, антрацита, угля.

РАЗВЕДКИ всех полезных ископаемых.

ПРОДАЖА антрацита, угля, соли.

ПОКУПКИ технических и строит. материалов продовольствия и пр.

Правление Об'единенных Государственных Маслобойных заводов Донской области.

„ДОНМАСЛОТРЕСТ“

г. Ростов н/Д., Пушкинская, 224/226, Телеф. 4-39 Телеграфный адрес: Ростов-Дон, „ДОНМАСЛОТРЕСТ“.

ЗАВОДЫ ВХОДЯЩИЕ В СОСТАВ ТРЕСТА:

1-й Ростов н/Д. 2-й Нахичевань н/Д. 3-й в г. Азове н/Д. 4-й при ст. Миллерово Ю. В. жел. дороги.

ПОКУПАЕТ:

МАСЛЯНИЧНЫЕ СЕМЕНА (подсолнух, лен, горчицу, сурепу, коноплю и друг.) ПРЕССОВОЕ СУКНО (Верба, шерсть), КЛЕПКУ для БОЧЕК.

ПРОДАЕТ:

РАСТИТЕЛЬНЫЕ МАСЛА (подсолнеч., льняное, горчич., сурепное, конопляное и друг.).

ЗА НАЛИЧНЫЙ РАСЧЕТ И В ПОРЯДКЕ ТОВАРООБМЕНА

ЮГО-ВОСТОЧНОЕ

ПРОМБЮРО КРАЕВОЙ ТОРГОВЫЙ ОТДЕЛ

Ростов н/Дону, Б. Проспект, 14.

ПРОДАЕТ ПРОДУКЦИИ:

„КАВЦИНКА“ (во Владикавказе)—цинк, свинец в чушках и тольные свинцовые трубы, серную кислоту, соляную кислоту;

„КОВОРΟΣЦЕМЕНТА“—цемент и атранит;

„КУБГОССАХЗАВОДА“ (ст. Гулькевичи)—сахарный песок;

„ЮГВОС. ШЕРСТИ“ (Ростов н/Дону)—мытую испанскую и русскую шерсть;

„ДОНГОСТАБФАБРИКИ“ (б. Асмолова и Кушнарева) табачные изделия;

„ДОНСЕЛЬМАШ“ (бывш. Аксайский завод)—сельско-хоз. машины и орудия;

„МАСЛОБОЙНЫХ ТРЕСТОВ НА КУБАНИ и ДОНУ—растительные масла, жмыхи, олифу, сало, мясо.

„ХИМЖИРТРЕСТА“—бельевое и туалетное мыло, технический глицерин;

„ШВЕЙПРОМА“ (в Ростове н/Дону)—готовая одежда.

ПОКУПАЕТ:

ШЕРСТЬ, КОЖУ, ЛИСТОВЫЕ ТАБАКИ, МАНУФАКТУРУ, СУКНО, ЖЕЛЕЗО, ТЕХНИЧ. МАТЕРИАЛЫ, РЕЗИНУ, ЭЛЕКТР. МАТЕР., МАШИНЫ и ДВИГАТЕЛИ.

Единственный представитель всех электро-трестов на Юго-Востоке.

Собственные представительства в Москве, Харькове и Баку.

Правление Об'единенных Государственных Предприятий Кожевенной Промышленности ДОНОБЛАСТИ

„ДОНКОЖТРЕСТ“

г. РОСТОВ на Дону, Малый пр. № 46. Телефон № 1-00 и 16-72.

ПРОДАЕТ:

Подошвенную кожу всех сортов.
Полувал, техническую кожу, юфть и мостовые.
Шевро, шеврет, хром. черные и
Галантерейные кожи, сафьян. цветные.
Вытяжки, голенища, борта и полуборта (переда).
Заготовки, обувь разную, галантерейные изделия, приводные ремни, шорные изделия.

ПОКУПАЕТ

за наличный расчет и путем товарообмена:
КОЖЕВЕННОЕ СЫРЬЕ
(рогатый скот, конину и мелкое сырье).
ВСЕВОЗМОЖНЫЕ ЖИРЫ.
Химические и дубильные материалы.
ПРОДОВОЛЬСТВИЕ и МАНУФАКТУРУ.

ОПТОВО-РОЗНИЧНЫЙ МАГАЗИН: уг. Таганрогского проспекта и Московской улицы, № 41.

Р.С.Ф.С.Р.

ДОНСКОЙ ОБЛАСТНОЙ ГОСУДАРСТВЕННЫЙ ПОЛИГРАФИЧЕСКИЙ ТРЕСТ

„ДОНПОЛИГРАФТРЕСТ“

г. Ростов на Дону, ул. Фр. Энгельса, 115, тел. 19-23.

Все нижеследующие предприятия Донполиграфтреста:

Образцовая типография	ул. Энгельса, 148	тел. 13-25	2-я литография	Средний, 28	тел. 19-95
1-я типография	Московская, 85	» 19-11	Нотопечатня	Пушкинская, 119	» 19-94
2-я	Старопочтовая, 119	» 19-50	Картонажная фабрика	Московская, 118	» 19-94
3-я	Ул. Энгельса, 206/6	» 5-47	Переплетно-линейная	Дмитриевская, 114	» 19-94
4-я	Нах. 1 Соборн., 55	» 1-39	Цинкография	Темерницкая, 125	» 19-94
1-я литография	Ул. Энгельса, 24	» 3-03	Штемпельная мастерская	Ул. Энгельса, 75	» 25-66

Принимают заказы на изготовление как на собственной бумаге, так и на бумаге заказчика всевозможной продукции полиграфической промышленности, как-то: конторских книг, бухгалтер. книг, бланков, блок-нотов, тетрадей, штемпелей, клише, бюваров, портфелей, бумажников, коробок, переплетов, этикеток, ведомостей, чек, книжек и проч.

В магазине ДОНПОЛИГРАФТРЕСТА (Ул. Фр. Энгельса, 75, тел. 25-66)

всевозможнейший выбор, как собственной продукции полиграфического производства и канцелярских принадлежностей, так и предметов для подарков.

ЦЕНЫ УМЕРЕННЫЕ.

Донской Областной Союз Сел. Хоз. и Трудовых Кооперативов „ДОНСЕЛТРУДСОЮЗ“.

СЕМЕННОЕ БЮРО

ДОНСЕЛТРУДСОЮЗ ПРЕДЛАГАЕТ СО СВОИХ
СКЛАДОВ:

ПИЩЕВЫЕ ПРЕДПРИЯТИЯ
ДОНСЕЛТРУДСОЮЗА.

ДОНСЕЛТРУДСОЮЗА.

г. Ростов н/Д., Б. Садовая, 35.

ИМЕЕТ В ПРОДАЖЕ:

огородный, садовый и вино-
градный инвентарь, молоч-
ные и садовые принадлеж-
ности, средства борьбы с
вредителями растений и уо-
добрительные туки, книги по
вопросам сел. хозяйства и
др. товары с-х. значения.

запасные части к сонокосилкам, жаткам, лобогрейкам, снопо-
вязалк., плугам, вейлкам, и пр. Разные с-х. машины и орудия,
а также заклепки, болты, резервуарное железо, рессорную сталь
крестьянск. хода, колес, мазь, бабит, мадид, кровельн. и сорт.
железо, гвозди, ремни, манильский шпагат, березовый деготь,
цыбары, ободья, ступку, вилы, лопаты, мешки, мыло, рыбу со-
леную, стекло и др.

Имеется по Таганрогскому пр., № 68, с-х. ремонтная ма-
стерская, принимающая в ремонт. с-х. машины и орудия, паров-
ые молотилки, двигатели и производ. все механич. работы
для всех учреждений и частных лиц.

Продажа организац. и частн. лицам за наличный расчет и
в товарообмен. Техническ. указания и консультации. С вопросами
просят обращаться в Правление: Ростов н/Д., Б. Садовая, 35.

Г. Ростов на Дону Почтовый пе-
реулок, 41. Телеф. 1-45.

ПРИНИМАЮТ К ПОМОЩИ:
пшеницу, рожь, ячмень, кукуру-
зу, берут для военных частей и
др. организац. выпечку хлеба,
выдачу галет и макарон, пред-
лагают искусствен. минераль-
ные воды. Ссыпка хлеба (Таган-
рогский пр., зд. Выставки).

Попутка зерна и масла семьям,
путем товарообмена и за наличный
расчет.

ГОСУДАРСТВЕННЫЙ ТРЕСТ АККУМУЛЯТОРНЫХ ЗАВОДОВ

(бывш. „ТЮДОР“ „РЕКС“ и „ТЭМ“).

Аптекарский остр., ул. Грота, 6. Тел. № 142-67.

Главное представительство с монтажным отделом и ремонтно-зарядной станцией в Москве (Негинный проезд, 14), тел. 467-52.

Представительство с монтажным бюро для Украины и Донбаса в Киеве (Меринговская, № 3).

1. Аккумуляторные батареи для электрических станций, телеграфных и телефонных станций.
2. Буферные аккумуляторные батареи.
3. Аккумуляторы для электрического освещения поездов.
4. Стационарные батареи системы „Тэм“, высоковольтные, от 200 вольт с малой емкостью.
5. Батареи аккумуляторов для подводных лодок.
6. Переносные аккумуляторы и батареи для освещения автомобилей и для авто-тяги.
7. Стартерные аккумуляторы.

8. Аккумуляторные батареи и элементы для прерывистых разрядов.
9. Аккумуляторы для лабораторных и медицинских целей.
10. Аккумуляторные батареи для радиостанций стационарных и переносных.
11. Ручные фонари.
12. Сигнализационные элементы „Анкетет“.
13. Листовой свинец.
14. Переплавка и рафинировка свинцового лома.
15. Свинцовые трубы.

Проекты аккумуляторных установок, монтажи, ремонты, периодические ревизии аккумуляторных установок.

РЕМОНТНО-ЗАРЯДНАЯ СТАНЦИЯ.

Аптекарский остр., ул. Грота, 6.

150

УПРАВЛЕНИЕ ОБЪЕДИНЕНИЯ ПЕТРОГРАДСКИХ ОБОЗНЫХ ЗАВОДОВ

ЦУПВОЗ'а

Международный (б. Забалканский, просп., 99. Телеф. 5-53-57.

Уполномоченный ЦУПВОЗ'а по Петрограду А. И. Иванов.

ПРОИЗВОДСТВО и РЕМОНТ ВОЕННОГО и ГРАЖДАНСКОГО ОБОЗА, А ТАКЖЕ
ЖЕЛЕЗНОДОРОЖНОГО ТРАНСПОРТА.

Военный обоз всех типов. Колеса военного образца. Детали и заготовки. Легковые экипажи. Качки городского типа. Фургоны и бронкарды. Повозки крестьянские. Сани легковые и ломов. Колеса, заготовки и деревянные части. Классные и товарные вагоны. Платформы. Поезда специального назначения. А также вейлки, лыжи, улы, разные деревянные ящики и т. п.

ПРИЕМ МАССОВЫХ и ЕДИНИЧНЫХ ЗАКАЗОВ ОТ ГОСУЧРЕ-
ЖДЕНИЙ, КООПЕРАТИВНЫХ ОБЪЕДИНЕНИЙ и ЧАСТНЫХ ЛИЦ.

149.

ВСЕРОССИЙСКИЙ КОЖЕВЕННЫЙ СИНДИКАТ.

ПРАВЛЕНИЕ В МОСКВЕ: Маросейка, № 7.

Коммерческий Отдел Всероссийского Кожовенного Синдиката покупает за наличные деньги и путем обмена: разного вида кожевнное сырье, продовольствие, химические и другие материалы для кожевнного производства.

ПРОДАЕТ: 1. Шевро русское. 2. Хром опоек. 3. Хром выросток. 4. Козлы черные шагреньевые. 5. Козлы цветные шагреньевые. 6. Опоек цветной. 7. Имитация барана русского. 8. Головки яловочные большие, недомерок, детские. 9. Вытяжки яловочные дамские, недомерок и детские. 10. Полуборты яловочные большие. 11. Борты казовые. 12. Полуборты казовые. 13. Заготовка хромовая мужская, дамская, недомерок и детская. 14. Заготовка шагреньевая дамская, недомерок и детская. 15. Подошва. 16. Приводные ремни.

При покупке больших количеств особые условия (скидка, кредит).

1-й ОПТОВО-РОЗНИЧНЫЙ МАГАЗИН:

МОСКВА, Ильинка, 4, ход с угла Хрустального пер., 3-й этаж, помещение № 10-11.

Магазин открыт от 10 до 4 час. дня без перерыва.

146

В. С. Н. Х.

СЕВЕРО-ВОЛЖСКОЕ КРАХМАЛЬНО-ПАТОЧНОЕ ОБЪЕДИНЕНИЕ

Трест „СЕВЕРОПАТОКА“.

ЗАВОДЫ ТРЕСТА ВЫРАБАТЫВАЮТ:

патоку завод. бывш. Понизовкина, глюкозу, саго, декстрин, сыр и сухкрахмал, купоросное масло, серную, соляную и азотную кислоты, сульфат, медный купорос, пыльные лесные материалы, бочки, спирт сырец, ректификат и амиловый спирт.

ПРАВЛЕНИЕ: МОСКВА, Софийка, 5. Телефоны: 1-64-25 и 1-99-98.

ПРЕДСТАВИТЕЛЬСТВА: в Ярославле, Ростове, Меленках Владим. губ., Переяславле-Залесском Вл. губ., Н. Новгороде, Петрограде.

Директор-Распорядитель А. И. Поярков.

Заместитель Директора С. В. Курнин.

Директора Правления: С. И. Гордеев, С. П. Перов.

147

МОСКОВСКИЙ ПЛАТИНОВЫЙ ЗАВОД

при „УРАЛПЛАТИНЕ“ ВСНХ

Таганка Интернациональная, 12. Тел. 57-09 и 84-46.

Принимает заказы на лабораторные, медицинские и ювелирные изделия из платины, золота и серебра.

Производит аффинаж, плавку, опробование и анализ благородных металлов. Выполняет художественные и технические заказы по специальным чертежам.

Кроме того завод изготовляет всевозможную кухонную и столовую посуду из алюминия.

148

ПЕТРОГРАД.

В ЦЕНТРЕ ГОРОДА ЛУЧШИЕ ОТЕЛИ

„Тражд-Отель“

Ул. Гоголя, 18. Тел. 1-56-31.

„Иктерхациокал“

Вознесенская, 10. Тел. 1-30-92.

ЕВРОПЕЙСКАЯ ГОСТИНИЦА

Ул. Лассаля (б. Михайловская). Телефон 1-42-59.

600 КОМФОРТАБЕЛЬНО-ОБСТАВЛЕННЫХ НОМЕРОВ И АППАРТАМЕНТОВ 600

Медицинский пункт.

□ □ □ ЛИФТ, □ □ □ ВАННЫ, □ □ □ ДУШИ. □ □ □

При отелях первоклассные РЕСТОРАНЫ.

Кухни под наблюдением шефов б. „Медведь“, „Контан“, „Кюба“.

Русские и заграничные вина. □ □ □ □ □ Отдельные кабинеты.

ГОВОРЯТ НА ВСЕХ ЕВРОПЕЙСКИХ ЯЗЫКАХ.

Постоянные дежурства легковых автомобилей. Живущим в отелях по предварительному заказу обеспечиваются жел.-дор. билеты по всем направлениям.

Заказы на №№ принимаются по телефону.

154

ВСЕРОССИЙСКИЙ ФОТО-КИНО ОТДЕЛ Н. К. П.

(Мал. Гнездиновский пер., 7).

ИСПОЛНЯЕТ ЗАКАЗЫ:

1) По кино и фото съемке на открытом воздухе и в помещениях. 2) По изготовлению кино-лент и фотографий с имеющегося в архивах ВФКО исторического материала социальной хроники от 1917 г. (по текущий день). 3) По выполнению лабораторных работ: проявка, печатание фото-кино съемок. 4) На всевозможные работы по фото-тинию. 5) На картины (диапозитивы) для колесных фонарей по следующим отделам сельское хозяйство, производство всех видов, природоохранение, медицина, санитария, география, история искусств и по городу Поволжья (имеются каталоги). 6) По ремонту а также производству новых частей фото-кино аппаратуры. 7) На поставку кино-слайсов на площадях, в садах, дачных местностях (открытом воздухе и закрытом помещении) в Москве и провинции. Заказы принимаются ежедневно от 10 до 4 час. дня.

Адрес: гор. Москва, Тверская ул., Мал. Гнездиновский пер., 7. (Бюро заказов) тел. № 2-89-99.

II. ВФКО производит прокат кино картин из своих складов: 1) Москва Больш. Дмитровка, 32, тел. 1-69-88, 2) Петроград, 3) Смоленск, 4) Орел, 5) Пенза, 6) Саратов, 7) Самара, 8) Казань, 9) Екатеринбург, 10) Ростов на Дону, 11) Симферополь, 12) Омск, 13) Ташкент. Всем Государственным учреждениям, коллективам и товариществам, а равно и арендаторам кино, просьба обращаться в указанные райсклады с требованиями о снабжении километражей и клубов прокатными картинками. Госпрокат получил целый ряд выдающихся картин и регулярно будет получать все новинки из-за границы. Имеются хроники текущих событий и еженедельник „Кино Правды“ (вышло 8 номеров).

III. Лекторский П отдел ВФКО производит прокат научных кино-лент: по сельскому хозяйству, географии, технике, медицине, о литературе, организует вышеуказанного характера лекции, иллюстрируемые кино-демонстрацией и диапозитивами.

IV. Торговый П/отдел ВФКО продает и покупает фото и кино аппараты, принадлежности к ним, фото-бумагу пластинки негативные и диапозитивные, химические продукты.

ГОСУДАРСТВЕННОЕ ТЕХНИЧЕСКОЕ ИЗДАТЕЛЬСТВО „ГОСТЕХИЗДАТ“ В. С. Н. Х.

МОСКВА, Маросейка, № 7. Телеф. 2-56-34, магазины: Маросейка, № 7, и Петровка, № 10.

ОТДЕЛЕНИЕ: Петроград, Разъезжая, № 10.

Оптовая и розничная торговля литературой по всем отраслям научной и промышленной техники, математике, естествознанию и сельскому хозяйству, учебные пособия для высших и средних технических учебных заведений.

Новинки Гостехиздата.

Жуковский Н., Теоретическая механика, ч. 2, п. 500 р., Берхов М., Детали машин, вып. X, Графостатика, п. 750 р., Рабчинский И., Электромонтер, п. 250 р., Орлов М., Лесная вспомогательная книжка, п. 700 р., Карейкина С., Руководство по сооружению и содержанию в исправности жел. дор., п. 650 р., Шмидт Г., Теория относительности, п. 200 р., Лукьянов П., Производство серной кислоты, п. 1000 р., Бутаков И., Некоторые соображения из паровозно-котельной практики, п. 150 р., Агарков А., Автогенная сварка и резка металлов, п. 100 р., Рутман Ф., Реминное и бердочное производство, п. 100 р., Голубев А., Тор-моз Вестингауза, п. 300 р., Голубев А., Руководство ж.-д. машиниста-монтера, декрет об электрофикации Р. С. Ф. С. Р., п. 100 р., Павлов М., доменных шихт., п. 200 р., Кизер Г., Устройство трансформаторных подстанций, п. 55 р., Борович Г., Фрезерные станки, п. 325 р.

Прим. подписки на журнал „ВЕСТНИК МЕТАЛЛИСТА“. Издания ГОСТЕХИЗДАТА продаются в крупных центрах Р. С. Ф. С. Р. — в отделениях Госиздата, Аки. О-ва „КНИГА“, Губпрофсоветах, Государственном Издательстве Украины, Научно-Техн. Отд. Укрсовнархоза в Харькове, Губполитпросвете в Киеве, Таггосиздате в Казани, Туркооперативах в Ташкенте, К-ве „Баккинский Рабочий“ в Баку, О-ве Знание в Оренбурге, „Культура Крыма“ в Севастополе.

Книгопродавцам, студенческим кооперативам, оптовая скидка и льготы в платеже.

Подбор библиотек. Высылка по отдельным заказам наложенным платежом по получении аванса 50%.

Проспекты высылаются по первому требованию.

87

„С О Ю З Д О Н Б А С С Е Й Н“

oooooooooooooooooooo (ДОНЕЦКИЙ ГУВСОЮЗ - ГУВБРАВКОП) ooooooooooooooooooooo

Правление и Центр. Торг. Управление Союза: о о Харьковская Областная Контора: о о
Бахмут, Дериомтовская 17. о о Харьков, Пушкинская ул., № 21. Телефон № 54.

Телеграфный адрес: БАХМУТ, ХАРЬКОВ, „С О Ю З Д О Н Б А С С Е Й Н“.

Свои конторы и представительства по РСФСР: в Москве, Курске, Алексеевке (Воропежской губ.), Ростове на Дону, Краснодаре, Петровске, и Симферополе; по УССР: в Киеве, Житомире, Виннице, Одессе, Чернигове, Полтаве, Сумах и Таганроге.

ПРИОБРЕТАЕТ и ВЕДЕТ ЗАГОТОВКУ: для целей снабжения рабочего и крестьянского населения донбасс через его кооперативные организации: зерно, лева мяса: жиров, табачных изделий, мануфактуру, обуви и других продуктов питания и пред-метов широкого потребления.

Производит операций по сбыту продукции Донбасса и предлагает путем товарообме-на и за дензнаки крупные партии железа, разных сортов, металлические изделия, химпродукты и другие фабрикат.

Имеет свои рыбные промыслы: по Азовскому побережью (в Таганрогском районе) и производит продажу рыбы разных сортов и рыбных продуктов.

128