СЕЛЬСКОЕ ХОЗЯЙСТВО СССР

1935

Пролетарии всех стран, соединяйтесь!

СЕЛЬСКОЕ ХОЗЯЙСТВО СССР

ЕЖЕГОДНИК

1935

НАРКОМЗЕМ СССР И НАРКОМСОВХОЗОВ

СЕЛЬСКОЕ ХОЗЯЙСТВО СССР

ЕЖЕГОДНИК

1935

РЕДАКЦИЯ

МУРАЛОВ А. И. (ответственный редактор),
ТАРГУЛЬЯН О. М. (зам. отв. редактора),
АНИСИМОВ Я. А., БАЛАШОВ И. Н.,
БОНДАРЕНКО А. С., ГЕГЕЧКОРИ М. И.,
КРАВАЛЬ И. А., РЕВЗИНА В. И.,
СОМС К. П.

ГОСУДАРСТВЕННОЕ ИЗДАТЕЛЬСТВО КОЛХОЗНОЙ И СОВХОЗНОЙ ЛИТЕРАТУРЫ «СЕЛЬХОЗГИЗ»
МОСКВА · 1936

СОДЕРЖАНИЕ

Предисловие . . . . . 9*—10*

Введение . . . . . 11*—48*

Наука в сельском хозяйстве

Генетика и селекция в растениеводстве . . . . . 1— 40
Развитие новых культур . . . . . 41— 93
Продвижение пшеницы на север и северное земледелие . . . . . 94— 108
Животноводство и кормовая база . . . . . 109— 156
Вопросы мелиорации . . . . . 157— 183

Статистические данные по сельскому хозяйству Союза ССР

Сводные показатели по сельскому хозяйству СССР . . . . . 187— 224
Растениеводство . . . . . 225— 508
Животноводство . . . . . 509— 626
Строительство колхозов и МТС . . . . . 627— 712
Строительство совхозов . . . . . 713—1354
Совхозы Наркомсовхозов . . . . . 719—1020
Совхозы НКЗ СССР . . . . . 1021—1204
Совхозы НКЗ РСФСР . . . . . 1205—1258
Совхозы Наркомпищепрома . . . . . 1259—1309
Совхозы Наркомвнешторга . . . . . 1311—1339
Совхозы треста «Каучуконос» Наркомтяжпрома . . . . . 1341—1345
Совхозы ОРС'ов и коопхозы . . . . . 1347—1354
Сельское хозяйство в 1935 году . . . . . 1355—1427
Приложение и объяснения к табличному материалу . . . . . 1428—1434
Предметный указатель к статистическому материалу . . . . . 1435—1446
Подробное оглавление Ежегодника . . . . . 1447—1465

ПРЕДИСЛОВИЕ

Советская власть—власть рабочих и трудящихся крестьян, созданная великой социалистической революцией в октябре 1917 года, осуществила национализацию промышленности, транспорта и банков, превратила землю в общегосударственную собственность и тем самым заложила основы планового социалистического производства. Коммунистическая партия под руководством гениального СТАЛИНА, преодолев ожесточенное сопротивление классовых врагов, успешно осуществила ленинский кооперативный план. На основе высокой индустриальной техники в деревне создано крупное социалистическое хозяйство — совхозы, МТС и колхозы.

Стихия уступила место сознательно организованному общественному производству. Миллионы крестьянских хозяйств, которые вели свое производство каждый по-своему, примитивными средствами и с чудовищно низкой производительностью труда, объединились в крупные коллективные хозяйства, способные использовать новейшую машинную технику, щедро направляемую в деревню рабочим классом социалистического города. Кулачество, как последний капиталистический класс, ликвидировано. Миллионы колхозников честным трудом в общественном хозяйстве уже достигли уровня зажиточности. Полностью и навсегда уничтожены возможности дифференциации и обнищания нашей деревни. Жить стало лучше, жить стало веселее.

Социалистические формы крупного хозяйства не только в городе, но и в деревне стали безраздельно господствующей силой. Впервые в истории город и деревня сомкнулись, как части единого социалистического народного хозяйства, развивающегося по единому государственному плану. Это замечательное событие имеет поистине всемирно-историческое значение.

Полная победа социализма в СССР окончательно уничтожила противоречия между производством и распределением. В СССР нет частных собственников, присваивающих труд непосредственных производителей. Сами рабочие и колхозное крестьянство являются полными хозяевами результатов своего производства.

В СССР при непрерывном расширении производства нет и не может быть перепроизводства. Покупательная способность трудящихся масс СССР непрерывно повышается, и правительство делает все для полного удовлетворения растущих требований рабочих и крестьян. В СССР нет и не может быть обогащения какой-то привилегированной части общества за счет обнищания трудящихся, ибо в СССР власть советов, власть рабочих и крестьян.

Процесс создания и развития социалистического народного хозяйства и в частности социалистического сельского хозяйства в СССР полон захватывающего интереса для всех трудящихся, для всех честных людей всего мира.

Учитывая огромную потребность в систематизированных материалах, характеризующих сельское хозяйство СССР, Народный комиссариат земледелия СССР

и Народный комиссариат зерновых и животноводческих совхозов организовали выпуск Ежегодника «Сельское хозяйство СССР».

В настоящей первой книге, на основе материалов Наркомзема, Наркомсовхозов и других наркоматов, имеющих с.-х. предприятия, а также ЦУНХУ при Госплане СССР, дается сравнительно полная картина роста отраслей сельскохозяйственного производства, колхозов, МТС и совхозов. Но и в этом объемистом труде не достает многих данных для исчерпывающей характеристики всех сторон богатой действительности нашего нового сельского хозяйства.

Редакция, в целях опубликования максимально проверенных данных, сочла целесообразным отказаться от ряда показателей, отложив их до следующего Ежегодника. Несмотря на это, приводимые в настоящей книге статистические материалы окажут большую помощь в деле изучения истории организации и развития социалистического сельского хозяйства.

В Ежегоднике, кроме статистических данных, помещены статьи ряда ученых СССР. Редакция не ставила себе целью в настоящем выпуске дать полную картину развития сельскохозяйственной науки в СССР. Этот отдел в последующих выпусках Ежегодника будет расширен.

Настоящий Ежегодник по сельскому хозяйству Советского Союза охватывает в основном период 1928—1935 гг., а по ряду показателей и за более ранние годы. Подробные данные о результатах деятельности колхозов, совхозов и МТС, а также об экономике отраслей по краям и областям за 1935 год будут даны в следующем Ежегоднике.

ВВЕДЕНИЕ

I

Сельское хозяйство СССР, реконструированное на основе строительства совхозов, МТС и колхозов, прочно встало на путь быстрого подъема и мощного разбега.

Рабочий класс СССР под руководством коммунистической партии и ее вождя тов. Сталина, последовательно проводя политику индустриализации страны, в ожесточенной борьбе с классовым врагом помог объединиться в колхозы миллионным массам бедняков и середняков и на этой основе осуществил ликвидацию кулачества, как класса.

Многоукладность нашей экономики ликвидирована, «социалистический уклад является безраздельно господствующей и единственно командующей силой во всем народном хозяйстве» (Сталин). Это ярко подтверждается следующими данными, приведенными тов. Молотовым на VII съезде Советов в январе 1935 г.

Основные производственные фонды по социальным секторам (среднегодовые фонды в неизменных ценах 1933 г.)

	1925 г.		1934 г.	
	в млн. руб.	в % к итогу	в млн. руб.	в % к итогу
Социалистическое хозяйство	22 678	48,8	90 344	95,81
Капиталистический сектор	3 037	6,5	83	0,09
Мелкое частное хозяйство	20 790	44,7	3 867	4,10
Итого	46 505	100,0	94 294	100,0

В течение десяти лет мы добились коренного изменения социально-экономической структуры всего народного хозяйства нашей страны.

В сельском хозяйстве вместо миллионов мелких крестьянских хозяйств, которые в своей массе не всегда имели возможность осуществлять даже простое воспроизводство, теперь создано 250 тысяч крупных коллективных хозяйств. Они работают на государственной земле, переданной им в вечное пользование, повседневно получая огромную политическую, организационную и техническую помощь пролетарского государства.

Процесс коллективизации крестьянских хозяйств наглядно рисуется следующими цифрами:

Годы	Количество колхозов (в тыс.)	% коллективизации крестьянских хозяйств	Посевная площадь колхозов [1] (в тыс. га)	Посевная площадь колхозов в % к посевной площади колхозно-крестьянского сектора
1928	33,3	1,7	1 367	1,2
1929	57,0	3,9	4 155	3,6
1930	85,9	23,6	38 081	30,9
1931	211,1	52,7	78 972	63,0
1932	211,1	61,5	91 533	75,7
1933	224,5	64,4	96 003	83,1
1934	241,5	77,5	101 752	87,4
1935	249,4	86,8	108 887	94,1

Примечание. Число колхозов и процент коллективизации до 1934 г.—на 1/VI, за 1934 г.—на 31/XII и за 1935 г.—на 1/X.

[1] С 1933 года включая личные посевы колхозников.

Вновь созданные крупные коллективные хозяйства с каждым годом все больше и больше охватываются сетью машинно-тракторных станций, в лице которых наиболее полно сочетается самодеятельность колхозных масс с организационной и технической помощью и руководством пролетарского государства. Машинно-тракторные станции являются важнейшим звеном партийного и советского строительства в деле переустройства деревни.

Рост численности МТС и степень охвата ими колхозного производства показывают следующие данные:

	1930 г.	1931 г.	1932 г.	1933 г.	1934 г.	1935 г.
Количество МТС (на конец года)	158	1 400	[1] 2 502	[2] 2 916	3 533	4 376
Количество обслуживаемых колхозов (в тыс.) на 1/VI	11,6	51,7	71,8	93,8	107,0	132,7
В % от общего количества колхозов	13,6	24,5	34,0	41,8	45,8	53,0
Посевная площадь в колхозах, обслуживаемых МТС (в млн. га)	10,4	29,3	45,1	54,9	63,0	75,7
В % к общей посевной площади колхозов	27,4	37,1	49,3	58,6	63,9	72,4

[1] В том числе 36 МТС, организованных в конце 1932 г. в счет плана строительства в 1933 г.
[2] В том числе 42 МТС, организованных в конце 1933 г., но утвержденных правительством в 1934 г.

Ведущим звеном в социалистической реконструкции сельского хозяйства являются крупные механизированные советские хозяйства, сеть которых за время с 1928 г. росла следующим образом:

Годы	Количество совхозов, коопхозов, ОРС'ов	Посевная площадь (в тыс. га)
1928	3 125	1 735
1929	3 042	2 274
1930	4 832	3 926
1931	5 383	10 958
1932	9 009	13 448
1933	8 900	14 139
1934	8 982	15 110
1935	...	16 193

Наша страна стала страной самого крупного в мире сельского хозяйства, организованного на социалистических началах, способного итти по пути расширенного воспроизводства и накопления.

Сельское хозяйство СССР перестало быть отсталой отраслью народного хозяйства. В лице колхозов, МТС и совхозов создан однотипный с промышленностью города социалистический строй земледелия. Это открыло огромные возможности для роста производительности труда и расширения производства.

Имея мелкокрестьянскую сельскохозяйственную базу, наша страна не могла обеспечить себя хлебом и другими продуктами сельского хозяйства в размерах, достаточных для удовлетворения потребностей небывало быстро растущей индустрии и городского населения при все возрастающем уровне потребления трудящихся.

Только социалистическая деревня могла разрешить зерновую проблему и задачу расширения посевных площадей более чем на 20 млн. га за 3—4 года.

В 1935 году сельское хозяйство СССР дало прирост продукции в 11%, удвоив темпы прироста по сравнению с предыдущими годами.

Продукция зерновых культур в 1935 году составила свыше 5,5 миллиардов пудов зерна. Продукция хлопка-сырца возросла на 44% против прошлого года, а продукция сахарной свеклы на 43%. Продукция животноводства увеличилась на 18,9%.

Совхозы и колхозы в 1935 году произвели 93,6% всей продукции сельского хозяйства, обеспечив высокие темпы его развития.

Вместе с ростом технической вооруженности совхозов и МТС растут квалифицированные кадры сельского хозяйства—трактористы, комбайнеры, машинисты молотилок, водители сложных сельскохозяйственных машин и т. д. Только за три года второй пятилетки в МТС и совхозах НКЗ СССР подготовлено 1 196 тыс. человек, из них 15 тыс. механиков, 56 тыс. бригадиров-трактористов, 675 тыс. трактористов, 67 тыс. комбайнеров, 46 тыс. помощников комбайнеров, 134 тыс. машинистов на сложных молотилках, 42 тыс. льнотеребильщиков, 17 тыс. водителей свеклоподъемников, 80 тыс. водителей сноповязалок, 64 тыс. шоферов. Кроме того, в годы первой пятилетки было подготовлено 1,5 млн. человек массовых технических кадров различной квалификации.

Значительно выросли и окрепли за последние годы и руководящие кадры совхозов и МТС — директора, старшие агрономы, зоотехники, старшие механики и др.

Сельскохозяйственными вузами и техникумами, сеть которых в 1934 году состояла из 109 вузов и 647 техникумов, только за три года второй пятилетки было выпущено: вузами—20,5 тыс. специалистов, техникумами—49,1 тыс. специалистов.

Огромную работу по воспитанию новых кадров в совхозах, МТС и колхозах провели политотделы; их работа имела «крупнейшее историческое значение для преобразования всей нашей деревни» (К а г а н о в и ч).

На конкретном опыте борьбы за политическое и организационно-хозяйственное укрепление совхозов и колхозов, на опыте очищения колхозов и совхозов от проникших туда классово враждебных элементов политотделы воспитали массы колхозников и рабочих совхозов в духе новой общественной дисциплины труда.

Широкие массы колхозников на своем опыте почувствовали неразрывную связь успехов коллективного хозяйства с подъемом их материального благосостояния.

Исторический лозунг тов. Сталина—сделать все колхозы большевистскими, а всех колхозников зажиточными—стал знаменем дальнейшего трудового подъема миллионов колхозников и в огромной мере умножил ряды ударников-борцов за большевистские колхозы. Второй съезд колхозников-ударников показал новый рост социалистического соревнования в колхозах. «Съезд колхозников-ударников показал еще раз в с е м колхозникам и колхозницам, что ключ к зажиточной и культурной жизни находится в их собственных руках» (Я к о в л е в).

Принятый Вторым съездом колхозников-ударников Сталинский устав сельско-

хозяйственной артели, разрешив вопрос о правильном сочетании личных интересов колхозников с общественными интересами колхозов, дал ключ к укреплению последних. Десятки тысяч колхозов стали большевистскими, десятки миллионов колхозников достигли уровня зажиточной жизни. Жить стало лучше, жить стало веселее—не только в городе, но и в колхозной деревне.

Развитие стахановского движения в сельском хозяйстве, рост новых людей: комбайнеров, трактористов, пятисотниц свекловичных районов, ударников хлопковых полей и передовых борцов за высокие урожаи по зерну говорят за то, что успехи в сельском хозяйстве СССР теперь будут расти несравненно быстрее, чем до сих пор.

Опыт замечательного движения пятисотниц в свекловичных районах, движения тридцатников в хлопковых районах, трехтысячниц в животноводстве, образцы высокого использования машинной техники лучшими комбайнерами и трактористами показали, какие громадные возможности повышения урожайности и продуктивности имеются в колхозах и совхозах. В обычных производственных условиях передовые ударники-стахановцы уже в 1935 году получили урожаи на уровне, а в ряде случаев и выше, чем в передовых по урожайности капиталистических странах.

Перед сельским хозяйством тов. Сталиным поставлена новая задача: «Довести в ближайшем будущем, года через три-четыре, ежегодное производство хлеба до 7—8 миллиардов пудов».

Не может быть сомнений, что и эта задача будет совхозами, МТС и колхозами успешно разрешена, как были разрешены все другие задачи социалистического строительства под мудрым Сталинским руководством ЦК ВКП(б).

II

Развитие сельского хозяйства СССР за последние годы блестяще подтвердило указание тов. Сталина на XVII съезде ВКП(б) о начале быстрого подъема и мощного разбега сельского хозяйства.

Если 1933 год был годом перелома в подъеме полеводства, главным образом, в отношении зерновых культур, а 1934 год—годом перелома в развитии животноводства, то 1935 год явился годом дальнейшего значительного подъема всех отраслей сельского хозяйства. Это видно из следующих данных о стоимости валовой продукции сельского хозяйства и отдельных его отраслей.

Динамика валовой продукции сельского хозяйства СССР

	Стоимость валовой продукции в млн. руб. по ценам 1926/27 г.				В % к предыдущему году		
	1932 г.	1933 г.	1934 г.	1935 г.	1933 г.	1934 г.	1935 г.
Всего по сельскому хозяйству	**13 072**	**14 017**	**14 591**	**16 181**	**107,2**	**104,1**	**110,8**
1. Растениеводство	9 779	11 054	11 308	12 278	113,0	102,3	108,4
В том числе:							
а) зерновые культуры	3 461	4 490	4 547	4 780	129,7	101,3	105,1
б) технические культуры	1 092	1 147	1 088	1 370	105,1	94,9	125,9
в) картофель и овощи	2 292	2 569	2 471	2 687	112,1	96,2	108,7
г) кормовые культуры[1]	1 995	2 173	2 086	2 210	109,0	96,0	105,9
2. Животноводство	3 293	2 962	3 283	3 903	90,0	110,8	118,9

[1] Включая яровую солому и гуменные остатки.

В приведенной таблице особенно характерными являются данные за 1935 год. Наиболее высокие темпы развития в 1935 году имели место по линии технических культур (25,9%) и животноводства (18,9%).

Общую картину движения посевных площадей по СССР дает следующая таблица:

Посевные площади СССР

Группы культур	Показатели	1913 г.	1928 г.	1932 г.	1933 г.	1934 г.	1935 г.
Вся посевная площадь .	**Млн. га**	**105,0**	**113,0**	**134,4**	**129,7**	**131,5**	**132,8**
	В % к 1913 г.	**100,0**	**107,6**	**128,0**	**123,5**	**125,2**	**126,5**
В том числе:							
Зерновых культур . .	Млн. га	94,4	92,2	99,7	101,6	104,7	103,4
	В % к 1913 г.	100,0	97,7	105,7	107,6	110,9	109,6
Технических культур	Млн. га	4,6	8,6	14,9	12,0	10,7	10,6
	В % к 1913 г.	100,0	189,3	326,9	263,3	235,7	233,9
Огородно-бахчевых культур	Млн. га	3,8	7,7	9,2	8,7	8,8	9,9
	В % к 1913 г.	100,0	201,4	241,5	227,4	231,5	260,4
Кормовых культур . .	Млн. га	[1] 2,1	3,9	10,6	7,3	7,1	8,6

[1] Только травы.

Общая посевная площадь 1935 года почти на 28 млн. га больше посевной площади 1913 года и на 20 млн. га больше посевной площади 1928 года.

Большая часть этого прироста падает на посевы зерновых культур. Посевы зерновых культур в 1935 году больше посевов 1928 года на 11,2 млн. га.

В 1932 году партия и правительство провозгласили необходимость отказа от огульного расширения посевных площадей и переход к улучшенной обработке земли и поднятию урожайности как основной задаче в области сельского хозяйства. В связи с этим в 1933 году произошло некоторое сокращение посевных площадей, которое уже в следующем, 1934 году вновь сменилось ростом. Рост посевных площадей в 1934 и 1935 годах, происходивший в условиях возросшей технической вооруженности и общего организационно-хозяйственного укрепления совхозов и колхозов, сопровождался одновременным улучшением качества обработки земли и тем самым целиком соответствовал задаче всемерного повышения урожайности.

Посевы зерновых культур не подверглись сокращению в 1933 году и, непрерывно развиваясь, достигли уровня 103—104 млн. га.

Технические культуры, посевная площадь которых в 1935 году более чем вдвое превышает площадь 1913 года, занимают 10,6 млн. га.

Площадь посева огородно-бахчевых культур, значительная часть которой падает на посевы картофеля, в 1935 году достигла почти 10 млн. га, более чем в 2,5 раза перекрыв площадь 1913 года. Еще более сильно выросли посевы кормовых культур. В росте удельного веса посевов кормовых и огородно-бахчевых культур, а также основных технических, составляющих группу так называемых пропашных культур, находит свое выражение процесс рационализации полеводства, создающий дополнительные предпосылки к повышению урожайности зерновых культур.

С этой точки зрения следует особо отметить рост посевов трав, имеющих большое значение не только как источник кормов для растущего животноводства,

но и как хорошее средство повышения урожаев зерновых и технических культур в качестве их предшественников в севообороте.

Огромную роль в деле расширения посевных площадей сыграли колхозы и совхозы. Посевная площадь совхозов за период с 1928 по 1935 год возросла в 9 раз и составляет теперь 12,2% от общей посевной площади. Распределение посевных площадей по совхозам и колхозам показывают следующие данные:

Посевная площадь социалистического сектора

(в процентах от общей площади посева)

Годы	Совхозы	Колхозы [1]	Весь соц-сектор
1928	1,5	1,2	2,7
1932	10,0	68,1	78,1
1933	10,9	74,0	84,9
1934	11,5	77,4	88,9
1935	12,2	82,0	[2] 94,8

[1] С 1933 года включая личные посевы колхозников. [2] В том числе 0,6%—посевы рабочих и служащих.

В социалистическом секторе сосредоточено 94,8% всех посевов и лишь 5,2% еще находится в единоличных крестьянских хозяйствах.

Развитие зерновых культур и изменение их структуры за годы первой и второй пятилеток представлены в следующей таблице:

Посевная площадь зерновых культур по СССР

(все секторы, в тыс. га)

Культуры	1913 г.	1928 г.	1932 г.	1933 г.	1934 г.	1935 г.
Все зерновые	**94 358**	**92 172**	**99 700**	**101 554**	**104 677**	**103 440**
В том числе:						
Пшеница озимая	7 330	6 178	11 815	10 806	10 789	12 457
» яровая	24 325	21 552	22 689	22 435	24 458	24 599
Рожь озимая	24 970	24 118	25 775	25 017	23 663	23 121
Овес	16 871	17 246	15 423	16 683	18 011	18 320
Ячмень озимый и яровой	11 436	7 297	6 844	7 257	8 482	8 743
Кукуруза	1 398	4 494	3 681	3 957	3 680	3 237
Просо	3 476	5 693	7 678	8 850	8 243	5 509
Гречиха	1 974	2 925	1 662	2 038	2 105	2 097
Бобовые	1 247	967	2 128	2 268	2 754	2 921

Эта таблица наглядно показывает неуклонный рост посевов пшеницы, в особенности озимой, площадь которой в 1935 году вдвое больше площади 1928 года.

Весь пшеничный клин в 1935 году больше пшеничного клина 1913 года на 5 401 тыс. га, или на 17,1%. Удельный вес пшеницы в общей посевной площади зерновых культур с 30,1% в 1928 году поднялся до 35,8% в 1935 году. Значительно выросли площади под бобовыми культурами, удельный вес которых в посеве зерно-

вых с 1,0% в 1928 году поднялся до 2,8%. В росте удельного веса пшеницы и бобовых культур находит свое выражение качественное улучшение зернового производства в нашей стране. Это полностью отвечает задаче борьбы за зажиточную жизнь всех трудящихся.

В посеве зерновых удельный вес кукурузы, проса и гречихи в 1935 году по сравнению с 1928 годом упал с 14,3% до 10,5%; посевы этих культур, в особенности проса, подвержены значительным колебаниям из года в год.

Расширение посевов пшеницы, о котором указано выше, произошло как за счет укрепления основных пшеничных районов (Поволжье, Северный Кавказ, Украина и др.), так и за счет продвижения пшеницы на север, в нечерноземную полосу, в которой посевы пшеницы с 335 тыс. га в 1928 году выросли до 2 млн. га в 1935 году. Особенно интенсивно росли посевные площади в Московской и Ленинградской областях и Горьковском крае.

Расширение здесь посевов пшеницы наряду с ростом посевных площадей картофеля и овощей, а также льна, с развитием за последние годы животноводства позволило нечерноземной полосе сделать решительный шаг по пути превращения из так называемой потребляющей в производящую. Наличие здесь огромных запасов целинных земель под кустарником, лесом и болотами создает все возможности дальнейшего роста посевных площадей.

Рассмотрим движение посева отдельных наиболее важных технических культур.

Посевные площади технических культур по СССР

(все секторы, в тыс. га)

Культуры	1913 г.	1928 г.	1932 г.	1933 г.	1934 г.	1935 г.
Хлопок	688,0	971,3	2 172,0	2 051,6	1 940,6	1 953,5
Лен-долгунец	1 015,3	1 364,1	2 510,0	2 394,6	2 109,8	2 106,7
Сахарная свекла (фабр.)	648,7	769,7	1 537,8	1 210,7	1 183,3	1 225,1
Подсолнечник	968,7	3 904,9	5 306,0	3 896,6	3 500,1	3 309,4

Произошло удвоение по сравнению с довоенными площадями посевов льна-долгунца и сахарной свеклы. Расширение посевных площадей технических культур произошло как за счет уплотнения посевов в основных районах их производства, так и за счет продвижения в новые районы. Так, например, на Украине, Северном Кавказе и в Крыму образовались новые районы неполивного хлопкосеяния. Произошло значительное продвижение посевов сахарной свеклы в восточные районы—Киргизскую АССР, Западную Сибирь, Казахстан, ДВК и др.

Площадь хлопка к 1935 году в сравнении с довоенной утроилась. Против 1928 года она выросла вдвое. Некоторое сокращение площадей посева хлопка в 1933—1935 гг. против 1932 года связано с введением в хлопковых совхозах и колхозах правильных севооборотов, что потребовало расширения посевов других культур, например, люцерны, имеющей огромное агротехническое значение для самого хлопка. Незначительное сокращение посевной площади хлопка соответствовало задаче подъема его урожайности.

Движение валовой продукции зерновых и технических культур характеризуется следующими данными (см. таблицу на следующей странице).

Таблица показывает рост производства зерна, хлопка, льна и сахарной свеклы. По всем важнейшим культурам СССР получает сейчас продукции больше, чем когда-либо в прошлом. Лишь в отношении подсолнечника, подъем урожайности которого

Валовая продукция зерновых и технических культур по СССР

(все секторы, в млн. центнеров)

Культуры	1913 г.	1928 г.	1932 г.	1933 г.	1934 г.	1935 г.
Зерновые	801,0	733,2	698,7	898,0	894,0	920,1
Хлопок (сырец)	7,4	8,2	12,7	13,2	11,8	17,0
Лен (волокно)	3,3	3,2	5,0	5,5	5,3	5,5
Сахарная свекла	109,0	101,4	65,6	89,9	113,6	162,1
Подсолнечник	—	21,3	22,7	23,5	20,8	18,5

идет более медленными темпами, размер валовой продукции пока остается ниже уровня 1928 и 1932 годов.

Рост валовой продукции нашего сельского хозяйства сопровождается повышением ее качества. Так, во всем сборе зерновых, принятом за 100%, пшеница в 1928 году составляла 29,9%; в 1934 году ее доля возросла до 34%. Этот рост происходит прежде всего за счет уменьшения доли ржи, которая с 26,3% в 1928 году сократилась до 22,5% в 1934 году.

За 1928—1935 гг. продукция всех зерновых выросла на 25,5%; в то же время продукция пшеницы выросла на 42,6%, а продукция ржи—на 12,1%. Если весь прирост продукции зерновых с 1929 по 1935 г. принять за 100%, то в этом приросте на долю пшеницы приходится 61,5%. Иными словами, почти $^2/_3$ всего прироста продукции зерновых приходится на долю пшеницы.

Качество продукции технических культур также повысилось. Еще в 1932 году в заготовках хлопка 74% приходилось на короткое волокно (длиной 27—28 мм и ниже) и на долю среднего волокна (длиной 28—29 мм) 23,3%. Длинного волокна (29—33 мм и выше) в общих заготовках было только 2,7%. В 1934 году пропорция между длинным и коротким волокном значительно изменилась. В заготовках 1934 года волокно длиной 29—30 мм и выше составляло уже 26,4%. Дальнейшее внедрение селекционных семян еще больше улучшит качество хлопкового волокна. Так, уже в 1935 году доля волокна длиной в 29—30 мм и выше составляет 52,6% всех заготовок.

На основе социалистической реконструкции сельского хозяйства и подъема его производства росла товарность сельского хозяйства. Повышение этой товарности можно проследить прежде всего на данных о росте государственных заготовок зерновых и основных технических культур.

Государственные заготовки зерновых и основных технических культур

(в процентах к 1928 году)

Годы	Зерно	Сахарная свекла	Хлопок	Лен
1928	100	100	100	100
1932	174,0	65,3	152,6	166,7
1933	215,8	87,5	163,7	147,6
1934	243,2	101,5	149,2	155,0
1935	263,2	168,3	215,7	180,3

В абсолютных цифрах размеры заготовленной государством продукции выросли: по хлопку-сырцу с 7,9 млн. центнеров в 1928 году до 17 млн. центнеров

в 1935 году, льноволокну с 1 724,5 тыс. центнеров до 3 109,3 тыс. центнеров, по сахарной свекле с 93,7 млн. центнеров до 157,7 млн. центнеров.

Еще более значительно выросли государственные заготовки зерновых культур. В 1928 году государство заготовило всего 107 892,1 тыс. центнеров зерна. В 1935 году, считая все формы заготовок (обязательные поставки колхозами и единоличниками, сдачу зерна совхозами, возврат семссуды, натуроплату МТС, гарнцевый сбор и закупки хлеба), государственные заготовки составили 283 921,7 тыс. центнеров.

За последние годы в общей заготовке зерновых культур все бо́льшую роль играет натуроплата за работу МТС и закупки хлеба, т. е. такие формы мобилизации товарного хлеба, которые непосредственно связаны с производственным обслуживанием колхозов государственными машинно-тракторными станциями и с развитием советской торговли.

Следующая таблица показывает движение государственных заготовок зерновых культур по всем секторам.

Заготовки зерновых культур

Годы	Всего заготовлено, включая закупки (в тыс. цент.)	В том числе			
		В тыс. цент.		В %	
		Натуроплата	Закупки	Натуроплата	Закупки
1930	221 393,0	—	—	—	—
1931	228 389,0	—	—	—	—
1932	187 750,6	—	2 583,8	—	1,4
1933	232 853,6	27 124,5	4 142,5	11,6	1,8
1934	262 444,1	36 322,6	35 854,0	13,8	13,7
1935 (предвар.)	283 921,7	56 732,1	34 616,1	20,0	12,2

В 1935 году на долю закупок и натуроплаты приходится почти $^1/_3$ всех государственных заготовок. В соответствии с этим удельный вес обязательных поставок колхозов и единоличных хозяйств, а также сдачи зерна совхозами значительно сокращается, при абсолютном росте количества сдаваемого ими зерна.

Роль колхозов в поставках государству зерна видна из следующей таблицы.

Государственные заготовки зерна в колхозах

	1930	1931	1932	1933	1934	1935
Обязательные поставки колхозов, включая возврат семссуды и натуроплату МТС (в тыс. цент.)	65 296	141 087	128 410	169 379	170 145	202 172
В том числе натуроплата:						
а) в тыс. цент.	—	—	—	27 125	36 323	56 732
б) в %	—	—	—	16,0	21,3	28,1

Примечание. Закупки хлеба по секторам не учитываются, а потому не могли быть включены в эту таблицу.

Централизованные закупки хлеба государством за последние два года держатся примерно на уровне 35 млн. центнеров, причем преобладающая часть этого хлеба поступает от колхозов. Отсутствие точного учета этих закупок зерна в колхозном секторе, а также отсутствие данных о размерах местного товарного оборота зерна через колхозный рынок не позволяют более полно учесть всю товарность колхозов по зерну. Поэтому в статистической части Ежегодника эти данные отсутствуют. Помещенные же на стр. 630 (табл. 462) и на стр. 216

(табл. 65) данные характеризуют размеры сдаваемой колхозами зерновой продукции по обязательным поставкам и возврату семссуды (без натуроплаты, которая особой таблицей приводится в разделе МТС; см. стр. 708).

Так, на стр. 630 указывается, что обязательные поставки и возврат семссуды колхозами составили:

в 1930 г.	65 296,4	тыс. центнеров
» 1931 »	141 086,5	» »
» 1932 »	128 409,8	» »
» 1933 »	142 254,1	» »
» 1934 »	133 822,0	» »

В расчете на 1 га посева в колхозах обязательные поставки составляли в 1930 году 2,2 цент., в 1931 г. 2,3 цент., в 1932 г. 1,9 цент., в 1933 г. 1,9 цент. и в 1934 г. 1,6 цент.

При рассмотрении этих цифр необходимо учитывать, что за годы 1930—1931, когда единственной формой заготовительной работы была договорная (контрактационная) система заготовок, они дают полные данные о всем заготовленном государством в колхозах зерне. За 1932—1934 годы, когда «советская власть получила возможность наряду с методом государственных хлебозаготовок практиковать, как средство снабжения городского населения, другой метод, метод торговли хлебом самими колхозами и колхозниками» (из постановления СНК СССР и ЦК ВКП(б) от 6 мая 1932 года), когда наряду с обязательными поставками государство стало заготовлять зерно через торговую сеть в порядке закупок и когда была введена система натуральной оплаты работ МТС, эти данные уже не дают полного представления о роли колхозов в общих государственных заготовках зерна.

Цифры за 1930—1931 и 1932—1934 гг. сопоставимы здесь лишь как показатели заготовленного государством зерна в порядке метода государственных хлебозаготовок (по контрактации до 1933 года и по обязательной поставке с 1933 года), а отнюдь не как показатели общей заготовки зерна от колхозов.

Они показывают, что обязательная поставка зерна колхозами государству в расчете на 1 га посева за последние годы сокращается, в 1934 году она меньше на 0,7 центнера по сравнению с 1931 годом. Это вовсе не означает падения товарности колхозов, а свидетельствует о том, что такие формы мобилизации товарного хлеба, как закупки и натуроплата, позволяют государству не только не сокращать общий размер заготовляемого хлеба, но и значительно его увеличивать при оставлении обязательных поставок примерно на одном уровне.

Сокращение обязательных поставок колхозов в расчете на 1 га посева в последние годы объясняется ростом охвата колхозов МТС (для колхозов, обслуживаемых МТС, установлены пониженные нормы сдачи зерна), а также уменьшением в 1934 году нормы сдачи зерна с гектара против 1933 года по ряду краев и областей. С учетом натуроплаты МТС и ориентировочных данных о закупке зерна в колхозах, общая заготовка государством зерна в колхозах в 1935 году в расчете на 1 га посева составила 2,3 цент. против 2,2 цент. в 1930 году, а от валового сбора в 1934 году в размере 29,9% против 27,5% в 1930 году. Это указывает на рост товарности колхозов.

Для характеристики товарности зерна в совхозах следует указать, что все совхозы в 1930 году сдали государству 51% валового сбора зерновых культур. В последующие годы, в связи с организацией большого количества животноводческих совхозов, совхозов технических и овощных культур, большой сети коопхозов и сельскохозяйственных предприятий ОРС'ов, доля сдаваемой государству зерновой продукции по совхозам в целом снизилась до 22,9% от общей валовой

продукции зерна, несмотря на большой рост абсолютного количества сданного хлеба. Это объясняется тем, что вновь организованные совхозы, коопхозы и ОРС'ы значительную часть своей валовой продукции оставляют внутри хозяйства для производственного потребления и передают непосредственно на рабочее снабжение.

Сдача же зерна государству специализированными зерновыми совхозами за последние годы составляла 65—70% от валовой продукции при одновременном увеличении фондов внутрихозяйственного потребления.

Удельный вес социалистического сектора в производстве важнейших видов сельскохозяйственной продукции и в государственных заготовках ее показывает следующая таблица.

Удельный вес соцсектора в валовом сборе и госзаготовках зерна и технических культур

(в процентах)

Годы	Зерновые культуры		Хлопок		Лен-волокно		Сахарная свекла	
	Валовой сбор	Госзаготовки	Валовой сбор	Госзаготовки	Валовой сбор	Госзаготовки	Валовой сбор	Госзаготовки
1928	2,8	—	3,5	—	1,0	—	33,4	—
1932	76,4	84,1	84,0	84,2	66,4	66,0	83,9	84,9
1933	83,5	89,1	89,7	89,8	74,1	74,9	92,2	92,8
1934	87,8	91,5	92,8	92,8	78,9	82,2	95,3	96,5
1935	—	95,8	—	94,6	—	—	—	99,5

Совхозы и колхозы являются основными производителями и поставщиками государству сельскохозяйственной продукции. Успешный рост сельскохозяйственного производства в нашей стране идет на основе создания и укрепления нового общественного строя в земледелии.

III

Создание и укрепление совхозов, МТС и колхозов неразрывно связано с коренным техническим перевооружением сельскохозяйственного производства.

Это изменение технического вооружения характеризуется прежде всего огромным ростом тракторного парка. Следующие данные показывают этот рост.

Тракторный парк сельского хозяйства

Дата	Общее число тракторов в сельском хозяйстве (в штуках)	Мощность тракторного парка (в тыс. HP)	Удельный вес тракторного парка совхозов и МТС во всем тракторном парке сельского хозяйства Союза			
			По числу тракторов		По мощности тракторного парка	
			Совхозы	МТС	Совхозы	МТС
1/X 1924 г.	2 560	25,6	—	—	—	—
1/X 1928 »	26 733	278,1	25,1	—	27,9	—
1/X 1929 »	34 943	391,4	27,7	6,8	31,5	6,1
1/X 1930 »	66 332	926,0	37,6	31,4	48,1	27,8
1/I 1931 »	72 078	1 003,5	38,4	43,3	48,1	37,1
1/I 1932 »	125 344	1 850,0	41,1	50,5	48,2	45,8
1/I 1933 »	148 480	2 225,0	43,1	50,4	46,9	48,4
1/I 1934 »	210 900	3 209,2	39,4	58,4	43,7	54,8
1/I 1935 »	276 427	4 462,8	34,6	64,1	37,4	61,7
1/I [1]1936 »	379 490	6 543,0	29,9	69,1	31,7	67,7

[1] Данные предварительные без учета выбраковки за 1935 г.

Поступление в сельское хозяйство большого количества тракторов, автомобилей, комбайнов и ряда других двигателей коренным образом изменило структуру энергетики сельского хозяйства.

Одним из самых ярких образов отсталой, мелкокрестьянской дореволюционной деревни была забитая, загнанная, жалкая крестьянская лошаденка—единственная тяговая сила мелкого крестьянского хозяйства. За годы первой и особенно за три года второй пятилетки основными двигателями в сельском хозяйстве стали трактор, автомобиль и другие механические двигатели.

Вот данные, характеризующие структуру энергетических ресурсов современного социалистического земледелия:

Структура энергетических ресурсов сельского хозяйства СССР

(в % к итогу)

Показатели	Структура энергоресурсов		
	1928 г.	1932 г.	1935 г.
Рабочий скот	96,0	77,8	49,7
Тракторы (мощн. на крюке)	1,3	12,9	29,0
Автомобили (грузовые)	0,1	1,7	6,1
Комбайны	—	2,9	9,8
Прочие механические двигатели	2,6	4,7	5,4
Итого	100,0	100,0	100,0

Более половины всех энергетических ресурсов, которыми располагает сельское хозяйство нашей страны, составляют механические двигатели. С каждым годом труд в сельском хозяйстве все более и более технически вооружается, превращаясь в разновидность труда индустриального.

Зерновые совхозы все основные работы выполняют механической тяговой силой. В колхозах же живая тяговая сила имеет больший удельный вес.

Растущий удельный вес механической тяги ни в какой мере не означает, что делу развития и улучшения рабочего скота мы можем не придавать серьезного значения. Наоборот, задача состоит в том, чтобы, улучшая использование поступающих в сельское хозяйство тракторов и других двигателей, всемерно увеличивать воспроизводство рабочего скота. В разрешении важнейшей задачи сельского хозяйства—повышения уровня агротехники и урожайности—совместное использование тракторов и живой тяги имеет исключительное значение.

МТС в обслуживаемых ими колхозах выполняют огромную работу. Объем этой работы и уровень механизации основных работ растут из года в год. Так, тракторами МТС в обслуживаемых колхозах в переводе на пахоту, без дорожных, транспортных и стационарных работ выполнено в 1933 году 35 162,0 тыс. га, в 1934 году—62 239,6 тыс. га, в 1935 году, по предварительным данным,—97 227,5 тыс. га.

С увеличением объема тракторных работ растет и уровень механизации колхозного производства. Тракторной обработкой основные сельскохозяйственные работы в колхозах за последние 2 года были охвачены в следующих размерах (см. таблицу на следующей странице).

Громадный рост тракторного парка, вместе с начавшимся приростом рабочего конского поголовья, привел к тому, что в 1935 году в колхозах произошло значительное сокращение нагрузки на одну тяговую силу (живую и механическую). Если в среднем по всему сельскому хозяйству СССР на одну тяговую силу в 1934 году приходи-

Механизация сельскохозяйственных работ в колхозах
(в % к общему объему работ в колхозах)

Годы	Пахота под яровой посев	Посев яровых	Уборка зерновых и подсолнечника хлебоуборочными машинами и комбайнами	Пахота под озимый посев	Посев озимых	Подъем зяби
1934	61,0	10,1	14,1	43,9	14,0	34,5
1935	40,1	16,7	22,0	55,7	20,4	47,4

лось 8,9 га посева, то в 1935 году уже 8,5 га. По совхозам нагрузка за то же время сократилась с 5,4 га до 5,2 га, по колхозам с 11,0 до 9,8 га. Еще более значительно это сокращение по отдельным краям и областям, в прошлом наиболее недостаточно обеспеченным тяговой силой (Челябинская область, Куйбышевский край, Сталинградский край и др.).

Улучшение положения с тяговой силой является одной из существенных причин своевременного выполнения работ в 1935 году.

Дальнейший рост тракторного парка и конского поголовья позволяет поставить перед сельским хозяйством повышенные требования как в отношении сроков сельскохозяйственных работ, так в отношении их качества и объема.

Так обстоит дело с тракторным парком и с балансом тяги в целом. Но одними тракторами новое вооружение сельского хозяйства не исчерпывается. Наши совхозы и колхозы наряду с тракторами вооружаются такими совершенными уборочными и транспортными средствами, как комбайны и автомобили. Рост автомобилей и комбайнов в нашем сельском хозяйстве можно представить следующей таблицей:

Парк комбайнов и грузовых автомобилей в совхозах Наркомсовхозов и МТС
(в тыс. шт. на конец года)

Годы	Комбайны		Грузовые автомобили	
	Совхозы Наркомсовхозов	МТС	Совхозы Наркомсовхозов	МТС
1932	11,9	2,2	6,2	6,0
1933	13,4	10,5	10,3	12,6
1934	15,4	15,2	11,3	19,5
1935 (на 1/XII)	19,5	29,5	13,0	28,3

Громадное значение комбайнов для механизации уборки зерновых и подсолнечника особенно сказалось в 1935 году. Процент уборки комбайнами ранних зерновых культур в зерносовхозах в этом году поднялся до 97. Зерносовхозами, практически, окончательно решена задача полной комбайнизации уборки зерновых.

Значительно повысился процент комбайновой уборки и в колхозах. В 1934 году в колхозах было убрано комбайнами МТС 2,6% посевов зерновых и 4,8% посевов подсолнечника. В 1935 году процент площади зерновых, убранных комбайнами, вырос до 8,6, а процент площади подсолнечника, убранного комбайнами, до 39,3.

Тракторный парк в последние годы в массовом масштабе пополняется мощными гусеничными тракторами «Сталинец» и пропашными тракторами «Универсал». В 1933 году в сельское хозяйство было направлено 827 ЧТЗ, в 1934 году—7 533

и в 1935 году—18 047. Тракторов «Универсал» за последние 2 года в сельское хозяйство направлено 14 874 штуки.

Приведем данные, показывающие поступление наиболее совершенных сельскохозяйственных машин и орудий в социалистическое сельское хозяйство за годы второй пятилетки.

Поступление сельскохозяйственных машин в сельское хозяйство
(в штуках)

Виды с.-х. машин и орудий	1933 г.	1934 г.	1935 г. (предвар.)
Плуги тракторные лемешные	54 175	71 031	79 606
Сеялки зерновые тракторные	11 865	11 951	17 486
Культиваторы тракторные для сплошной обработки	2 504	4 175	[1] 5 502
Комбайны 15-футовые	8 691	7 295	16 079
» 20-футовые	2 072	1 035	4 134
Сноповязалки тракторные	8 750	5 089	2 596
Молотилки МК-1 100	10 418	10 804	10 192
» БДО-34	1 101	2 148	2 700
Пропашные тракторы	—	2 631	12 243
Сеялки свекловичные тракторные	—	106	895
Сеялки хлопковые	5	16	1 773
Свеклоподъемники тракторные	742	[2] 3 234	5 009
Культиваторы (мотыги УКС-1)	—	1 386	1 858
» № 408 подвесные	—	908	6 259
» ВИМЭ № 1	8 446	1 569	254
Льнотеребилки широкозахватные	497	[2] 1 626	2 499

[1] Только культиваторы ТК-17 и штанговые. [2] По МТС и совхозам Наркомзема (данные Сельхозснаба).

Совхозы, МТС и колхозы обзавелись теперь не только мощным тракторным парком, парком комбайнов и автомашин, но и огромным количеством построек сельскохозяйственного назначения. Совхозы и МТС имеют машиноремонтные мастерские и промпредприятия, гаражи и машинные сараи, нефтяные хранилища и т. д. Они обзавелись также новыми, культурными скотными дворами, зернохранилищами и другими постройками. Строения сельскохозяйственного назначения (гаражи, машинные сараи, скотные дворы, зернохранилища и т. д.) в неизменных ценах 1926/27 г. в социалистических сельскохозяйственных предприятиях оценивались: на 1 января 1929 года в 151,8 млн. рублей, на 1 января 1933 года в 2 580,9 млн. рублей и на 1 января 1935 года в 3 761,9 млн. рублей.

Выросло количество и стоимость промышленных предприятий (ремонтные мастерские, заводы первичной обработки сельскохозяйственных продуктов и др.), которыми все больше и больше обзаводятся наши колхозы, совхозы и МТС. Строения, оборудование и инвентарь промпредприятий на 1 января 1929 года оценивались в 105,1 млн. рублей, на 1 января 1933 года в 770,6 млн. рублей и на 1 января 1935 года в 1 022,9 млн. рублей.

В результате непрерывного роста машинно-тракторного и автомобильного парка МТС и совхозов и развертывания сельскохозяйственного строительства происходит огромный рост стоимости основных средств производства социалистического земледелия. Вот соответствующие данные:

Основные средства производства социалистических сельскохозяйственных предприятий [1]
(на 1 января соответствующего года)

Категории хозяйств	В миллионах руб. по неизменным ценам 1926/27 г.				
	1928 г.	1932 г.	1933 г.	1934 г.	1935 г.
Все хозяйства	461,7	8 752,9	9 644,2	11 118,0	12 838,5
В том числе:					
Совхозы и коопхозы	235,8	2 352,1	3 021,9	3 606,8	4 139,4
МТС и МСС	—	383,8	737,7	1 201,7	1 623,8
Колхозы	65,4	5 705,2	5 569,1	5 950,3	6 620,8

[1] Без ирригационных и мелиоративных сооружений.

Ирригационные и мелиоративные сооружения, имеющиеся в совхозно-колхозном производстве, оценивались: на 1 января 1928 года в 827,6 млн. рублей, на 1 января 1933 года в 1 457,0 млн. рублей и на 1 января 1935 года в 1 552,8 млн. рублей. Налицо удвоение стоимости ирригационных и мелиоративных сооружений. Тем самым создан мощный дополнительный резерв увеличения производства сельскохозяйственной продукции.

Посмотрим, что сделано в отношении улучшения использования тракторов и машин за последние годы.

В январе 1934 г. на XVII съезде ВКП(б) тов. Сталин говорил:

«Что касается использования тракторов и машин, то неудовлетворительное состояние этого дела до того ясно и общеизвестно, что не нуждается в доказательствах». За истекшие с тех пор два года в этой области достигнуто некоторое улучшение.

В 1933 году на один пятнадцатисильный трактор в среднем по МТС выработано 363 га (в переводе всех работ без молотьбы на мягкую пахоту). В 1934 году средняя выработка по МТС на один пятнадцатисильный трактор повысилась до 405 га, а в 1935 году (по предварительным данным) до 410 га. В то же время основные зерновые районы добились более высокого уровня использования тракторов. Так, например:

Республики и края	В среднем на один пятнадцатисильный трактор выработано (без молотьбы) га		
	1933 г.	1934 г.	1935 г.
Татарская АССР	348,4	431,5	650,0
Азово-Черноморский край	431,8	523,3	561,0
Северокавказский край	420,7	525,7	525,0
УССР	424,5	416,0	464,0

С другой стороны, есть ряд краев, которые еще до сих пор сильно отстают в использовании тракторов. Больше того, в 1935 году некоторые края и области (Свердловская, Оренбургская области, Саратовский край и др.) дали более низкие показатели выработки на трактор, чем в 1934 году.

Показатели лучших МТС, а тем более результаты работы трактористов-стахановцев (бригады Волошина, Ангелиной, Острогляда, Шестопалова и др.) говорят о том, что МТС имеют еще огромные неиспользованные возможности повышения дневной и сезонной выработки тракторов.

Значительно бóльшие достижения имеются в деле использования комбайна—этой самой сложной и наиболее производительной уборочной машины.

Уборка на 1 комбайн за сезон

(в гектарах)

	1933 г.	1934 г.	1935 г.
Зерносовхозы Наркомсовхозов (только ранние зерновые культуры)	88,0	147,0	195,0
МТС (зерновые культуры и подсолнечник)	70,6	124,7	259,0

Решающим фактором в деле лучшего использования комбайна в уборку 1935 года явилось решение Центрального комитета партии и Совета народных комиссаров от 19 апреля 1935 года о прогрессивной сдельщине комбайнеров.

В борьбе за освоение комбайнов выросли кадры таких замечательных комбайнеров, как Петрова Мария (Жерновская МТС, Саратовского края), убравшая комбайном за сезон 544 га, Кочетков С. (Акимовская МТС, Днепропетровской области), убравший 907 га, Полагутин С. (Старорубежская МТС, Саратовского края), убравший 1 005 га, и сотни других стахановцев социалистического земледелия, перекрывших наиболее высокие нормы выработки на комбайн в капиталистических странах.

Удвоение выработки в 1935 году было достигнуто при огромном росте парка комбайнов. Это говорит о том, что квалифицированные кадры комбайнеров в МТС быстро растут, что идет вперед дело освоения новой сельскохозяйственной техники.

Улучшение использования машин является результатом роста культурно-технического уровня людей советской деревни, успешно осваивающих сложнейшую машинную технику, быстро поднимающихся по своему культурно-техническому облику до уровня квалифицированных пролетариев социалистической промышленности и показывающих огромный рост подлинно социалистической культуры труда в совхозах и колхозах.

При всех одержанных в деле комбайнизации победах нельзя забывать о еще неиспользованных огромных резервах. Повышение квалификации комбайнеров и улучшение организации производственного процесса на комбайнировании (ликвидация простоев, выделение загонов, техническая помощь, организация транспорта и других видов обслуживания) являются основными путями использования этих возможностей. Немаловажное значение в повышении сезонной выработки комбайнов имеет использование их на уборке таких культур, как овес и ячмень.

Значительный шаг вперед сделан в области перестройки технической базы производства хлопка, льна, сахарной свеклы и картофеля. В области производства этих культур в капиталистических странах господствует примитивная техника, применявшаяся столетия тому назад и сохранившаяся как уродливое свидетельство ограниченных возможностей развития производительных сил при капитализме и свойственных капиталистическому строю противоречий.

Социалистической промышленностью успешно разрешается задача создания машин для уборки технических культур (льна, свеклы и др.). За последние два года достигнут следующий уровень механизации этих культур (см. табл. на следующ. стр.).

1935 год явился по существу первым годом широкого применения механизированной уборки сахарной свеклы и подсолнечника. Механизация уборки льна находится еще на низком уровне.

Массовая практика свекловичных колхозов показывает, что задача механизации междурядной обработки посевов свеклы успешно разрешена с помощью трактора «Универсал-2». В 1935 году план механизированной обработки свеклы, установлен-

Процент механизации уборки в колхозах сахарной свеклы, льна и подсолнечника

Виды работ	1934 г.	1935 г.
Уборка сахарной свеклы	4,9	47,2
» подсолнечника	4,8	39,3
» льна	1,0	2,2

ный Наркомземом и одобренный СНК СССР и ЦК ВКП(б), по всем видам работ был выполнен на 115%.

Опыт передовых районов показал, что свеклоподъемник 3-ТС решает задачу механизированной подкопки при уборке сахарной свеклы. А механизация уборки свеклы есть прямой способ повышения ее урожаев, так как она позволяет сжать сроки уборки и сократить потери.

В 1935 году свеклоподъемники применялись на полях в массовых масштабах.

Хуже, чем со свеклой, обстоит дело с механизацией уборки хлопка. Если «Универсал-1» разрешил задачу механизации междурядной обработки, то имеющиеся «турман-вакуумы» являются несовершенными машинами. Используя их, следует решительно усилить работу по созданию новых конструкций хлопкоуборочных машин.

Для механизированной уборки льна создана широкозахватная льнотеребилка «ВНИИЛ-5». Но в производстве она используется еще очень плохо. Даже в 1935 году льняные МТС не сумели организовать настоящей механизированной уборки урожая льна. На одну широкозахватную льнотеребилку в среднем по льняным районам в 1935 году убрано всего лишь 11—12 га. План механизированной уборки льна в 1935 г. был выполнен всего лишь на 19,6% вследствие плохой организации работ.

Но наряду с этим имелись отдельные МТС, добившиеся более высоких показателей. Вот некоторые из них:

Республики, области	МТС	Число машин «ВНИИЛ-5»	Вытеребленo га	
			Всего	На 1 машину
Западная область	Тумановская	10	685	68,5
БССР	Богушевская	4	204	51,0
Киевская область	Базарская	3	179	59,7
Черниговская область	Куликовская	10	663	66,3
Среднее по 4 МТС	—	27	1 731	64,1

Все эти материалы говорят о том, что к делу подготовки льнотеребильщиков и организации их труда не было надлежащего внимания, и поэтому этот участок механизации продолжает отставать.

IV

Непрерывный рост технического вооружения крупного социалистического хозяйства и успехи последних лет в деле освоения новой техники привели к значительному повышению агротехнической культуры земледелия.

По мере организационно-хозяйственного и политического укрепления, совхозы и колхозы все больше и больше сокращают сроки выполнения сельскохозяйственных работ.

Вот соответствующая таблица хода сева яровых культур.

Посеяно в процентах к посевной площади (нарастающим итогом)

	1931 г.	1932 г.	1933 г.	1934 г.	1935 г.
На 1/IV	0,2	0,9	2,1	8,7	7,2
На 15/IV	1,7	3,6	11,4	18,2	24,3
На 1/V	14,0	15,9	27,9	38,5	54,6
На 15/V	47,4	46,3	58,4	71,5	83,2
На 1/VI	77,9	78,5	86,8	91,6	97,4

Повышенный темп сева в 1935 году против двух предшествующих лет совершенно очевиден. Эта разница еще более значительна в сравнении с темпами 1931—1932 гг. За первую половину апреля 1935 года посеяно 17,1%, тогда как в 1934 году—9,5% и в 1933 году—9,3%. За одну лишь вторую половину апреля 1935 года выполнена почти $^1/_3$ посевных работ, тогда как в 1934 году за это время произведена только $^1/_5$, в 1933 году еще меньше. К 1 июня 1935 года посев яровых по Союзу в основном был закончен, тогда как в 1931 и 1932 гг. к этому моменту было выполнено немногим больше $^3/_4$.

Начиная со второй пятидневки апреля и вплоть до мая в 1935 году в среднем за пятидневку выполнялось 8,2 млн. га посевных работ, в то время как в 1934 году—5,2 млн. га и в 1933 году еще меньше—4,3 млн. га. А это значит, что за один и тот же отрезок времени в 1935 году выполнялся значительно больший объем работ, нежели в 1934 году, и почти вдвое больше против 1933 года.

Аналогичное положение мы наблюдаем и на других сельскохозяйственных процессах.

Любой район Союза теперь имеет все организационно-хозяйственные и технические возможности для выполнения сельскохозяйственных работ в агрономически лучшие сроки.

Объем применения основных агротехнических мероприятий в сельском хозяйстве СССР растет из года в год. Растет площадь зяблевой вспашки, и с каждым годом увеличивается доля ранней зяби.

Годы	Поднято зяби (нарастающим итогом в тыс. га) на					
	15 сентября	1 октября	15 октября	1 ноября	15 ноября	1 декабря
1933	3 917	8 670	14 657	21 978	27 560	29 608
1934	4 967	10 785	20 490	32 380	39 144	40 629
1935	6 068	14 710	26 802	40 121	44 399	45 558

Против 1930 года (когда было поднято 23 965 тыс. га зяби) площадь зяблевой вспашки в 1935 году возросла почти вдвое (до 46 815 тыс. га). Теперь перед совхозами и колхозами встала вполне посильная для них задача—в ближайшие год-два совершенно ликвидировать посевы по весновспашке и окончательно покончить с поздними сроками подъема зяби. Решение этой задачи явится одним из мощных рычагов повышения урожайности.

Подъем паров характеризуется следующими данными:

1933 г.	23 598	тыс. га
1934 »	26 284	» »
1935 »	28 014	» »

Наряду с расширением общей площади паров, особо следует отметить большой рост ранних паров. Доля апрельских и майских паров с 1933 года по 1935 год увеличилась в пять раз.

Подъем паров по срокам

Годы	Поднято паров (в процентах к общей площади пара)		
	В мае	В июне	В июле
1931	4,0	39,6	39,8
1932	2,3	29,9	52,6
1933	10,1	59,9	26,6
1934	28,2	56,4	13,8
1935 (колхозно-крестьянский сектор)	[1] 47,0	46,9	5,4

[1] В том числе 4,9% апрельских паров.

В отношении паров основная задача заключается в более раннем подъеме и в улучшении их культивации. Культивацию паров совхозы и колхозы до сих пор проводят еще очень плохо. В результате значение паров очень часто совершенно теряется.

В колхозах и совхозах наряду с ростом площади паров увеличивается и количество навоза, вывозимого на поля вообще и на паровые прежде всего.

Вывозка навоза на поля колхозно-крестьянского сектора (в тыс. тонн)

Годы	К весенней посевной кампании	На пары	На зябь	Итого
1933	35 133	46 699	...	81 832
1934	54 864	42 168	1 157	98 189
1935	62 700	70 716	2 273	135 689

Быстрый рост поголовья скота позволяет рассчитывать на еще более значительный рост применения навоза в ближайшие годы. Но нельзя сказать, что весь имеющийся навоз мы достаточно используем. Много его еще пропадает из-за неумелого хранения, из-за отсутствия настоящих навозохранилищ и жижеприемников. Вместе с тем далеко не разрешена еще по-настоящему задача мобилизации всех других местных удобрений, кроме навоза.

Снабжение сельского хозяйства минеральными удобрениями растет из года в год. Так, в 1934 году только колхозам и совхозам системы Наркомзема было отпущено: суперфосфата (в переводе на 14% фосфорную кислоту) 726,1 тыс. т, фосфоритной муки 201,5 тыс. т, азотных удобрений (в переводе на 20% сульфатаммоний) 170,1 тыс. т, сильвинита (15%) 57,9 тыс. т. В 1935 году отпуск минеральных удобрений значительно возрос. По системе НКЗ СССР было завезено суперфосфата 1 111,8 тыс. т, фосмуки 333,2 тыс. т, азотных удобрений 340,9 тыс. т и сильвинита 492 тыс. т.

За последние два-три года сильно возросли площади известкования избыточно кислых почв. Всем этим создается мощная материальная база подъема урожаев. Это обязывает совхозы и колхозы значительно усилить борьбу за качество использования удобрений. В этом отношении у нас еще очень много недостатков, сильно снижающих эффективность удобрений.

За последние годы проделана большая работа по внедрению правильных севооборотов, значительно расширен рядовой посев, выросла доля сортовых посевов, улучшилось качество семян и подготовка их к посеву. Но и здесь еще очень много существенных недостатков. Доля и качество сортовых семян еще совершенно недостаточны. В 1935 году сортовыми семенами в колхозах было посеяно только 40% яровой пшеницы и 54% озимой пшеницы. Особенно плохо обстоит дело с сортовыми семенами в основных районах производства озимой и яровой пшеницы.

Сортовые посевы пшеницы под урожай 1935 г. в колхозах (в процентах)

	Озимая пшеница	Яровая пшеница
Южная степная зона	63,5	35,8
Восточная и Волжская зона	32,8	40,4
Сибирь	5,0	46,1
Нечерноземная зона	33,5	56,1
Средняя Азия и Закавказье	5,8	6,8

Общеизвестно, насколько повышают урожай сортовые семена. Задача заключается в максимально большем охвате всех площадей сортовыми посевами и упорядочении всего дела сортового семеноводства.

Чтобы повышать урожай так, как этого требует страна и как это возможно при созданных условиях, необходимо особо обратить внимание на качество выполнения каждого агротехнического мероприятия. Это относится и к качеству взмета и обработки паров и зяби, и к качеству посева, и к качеству посевного материала, к его очистке, протравливанию и т. д. От качества агротехники в огромной мере зависит и успех борьбы с сорняками.

В борьбе с сорняками за последние годы широко практикуется прополка посевов. Так, в 1933 году было прополото 34 671 тыс. га, или 42% площади посева зерновых, в 1934 году—47 884 тыс. га, или 63,1% площади зерновых, и, наконец, в 1935 году—56 404 тыс. га, или 73,4% площади зерновых[1]. Прополку зерновых необходимо расширять и в дальнейшем. Особенно это относится к восточным зерновым районам. Вместе с тем в борьбе с сорняками надо по-настоящему усиленно пользоваться агротехническими приемами, так как они являются основой полного очищения наших полей и придания им культурного вида.

Специально следует остановиться на междурядной обработке пропашных и прежде всего хлопка и свеклы. Три-четыре года тому назад дело междурядной обработки хлопка и свеклы страдало крупнейшими недостатками. Большинство совхозов и колхозов, как правило, запаздывали с обработкой, не выполняли всего необходимого комплекса приемов ухода, и в результате часть посевов погибала от сорняков или давала пониженные урожаи. За последние два года положение резко улучшилось. Это улучшение можно иллюстрировать следующими данными по хлопку (см. таблицу на следующей странице).

В 1932 году в среднем по СССР каждый гектар посева хлопка получил лишь 2,9 полных летних обработок, в 1933 году—3,09 обработок, в 1934 году—3,35,

[1] За 1933 г.—все секторы, а за 1934 и 1935 гг.—колхозно-крестьянский.

Количество летних обработок хлопчатника по СССР

Годы	Площадь обработанная (в процентах ко всей посевной площади)						Количество полных летних обработок на каждый гектар в среднем
	первый раз	второй раз	третий раз	четвертый раз	пятый раз	шестой раз	
1934	96,4	90,9	82,1	52,4	12,7	—	3,35
1935	99,2	97,5	96,0	95,2	61,3	16,4	4,65

наконец, в 1935 году—4,65 обработок. Однако из таблицы видно, что 4,0% посевной площади хлопчатника не получили третьей обработки, 38,7% площади не получили пятой обработки.

Состояние с уходом за посевами сахарной свеклы в колхозах за последние три года представлено в следующей таблице:

	1933 г.	1934 г.	1935 г.
Срок окончания сева (до 95%)	20—25 мая	5—10 мая	1—5 мая
Шаровка (в % к посевной площади)			
5/V	—	...	31,0
10/V	—	60,4	56,0
20/V	8,2	82,2	85,7
1/VI	40,6	90,6	95,6
Прорывка (в % к посевной площади)			
20/V	—	32,4	7,6
1/VI	1,7	60,1	54,3
10/VI	13,7	72,8	89,4
20/VI	45,5	82,7	96,8
1/VII	70,9	91,3	98,0
Проверка (в % к посевной площади)			
10/VI	—	33,8	22,3
20/VI	—	54,1	65,5
1/VII	9,9	70,0	91,2
10/VII	20,5	81,1	96,7
20/VII	50,1	87,0	97,5

На примере с междурядной обработкой технических культур наглядно виден рост организованности колхозов и улучшение агротехники. Это мы могли проследить на хлопке. Это видно и на примере свеклы. Улучшение постановки ухода является прямым следствием улучшившейся организации колхозного труда.

Выше мы уже отмечали, что тракторы «Универсал» на практике показали себя прекрасными машинами для междурядной обработки хлопка и свеклы. Увеличение их парка и улучшение их использования позволяет рассчитывать на еще более значительное повышение качества ухода за пропашными культурами и в частности за свеклой, что будет способствовать еще большему повышению их урожайности.

Рассмотрим кратко движение урожайности по культурам за ряд лет (см. таблицу на следующей странице).

По зерновым культурам имеется хотя и медленное, но неуклонное повышение урожайности. Урожаи последних лет и в частности 1935 года выше среднегодовых урожаев 1928—1932 гг. Некоторое снижение урожайности зерновых в 1934 году

Урожайность по культурам
(в центнерах с гектара)

Культуры	1928 г.	1932 г.	Средняя за 1928—1932 гг.	1933 г.	1934 г.	1935 г.
Зерновые	7,9	7,0	7,5	8,8	8,5	8,9
В том числе:						
Пшеница озимая	7,8	7,4	8,6	10,8	7,9	9,6
» яровая	8,0	5,1	6,1	7,1	8,9	7,9
Рожь озимая	7,8	8,4	8,2	9,5	8,4	9,3
Овес	9,5	7,3	8,2	9,2	10,5	10,2
Ячмень яровой	7,7	7,4	8,2	10,9	8,0	9,6
Кукуруза	7,4	9,3	8,9	12,1	10,4	9,2
Сахарная свекла	131,8	64,3	99,8	74,2	96,0	132,3
Хлопок сырец (поливные районы)	8,5	6,9	7,6	7,8	7,3	10,2
Хлопок сырец (неполивные районы)	0,5	1,6	1,3	0,5	0,7	—
Лен (волокно)	2,4	2,0	2,3	2,3	2,5	2,6
Подсолнечник	5,4	4,3	5,0	6,0	5,9	5,6
Картофель	81,8	70,6	78,3	87,1	83,2	94,6

по сравнению с 1933 годом объясняется последствиями засухи, охватившей в 1934 году ряд основных зерновых районов (Украина и др.). Следует при этом отметить, что, несмотря на исключительно неблагоприятные метеорологические условия 1934 года в этих районах, урожайность хотя и была ниже предыдущего года, однако далеко не так низка, как это можно было наблюдать в тех же районах в прошлые засушливые годы, когда преобладало мелкое крестьянское хозяйство.

В отношении технических культур вплоть до 1935 года мы имеем урожайность несколько ниже уровня 1928—1932 гг. по сахарной свекле и хлопку и очень мало превышающую этот уровень по льну-долгунцу.

В 1935 году урожайность основных технических культур—сахарной свеклы и хлопка—значительно возросла и превысила уровень урожайности за первую пятилетку. Имеет рост урожайности, хотя и менее значительный, и такая культура, как лен.

По Союзу имеется не мало передовых совхозов и колхозов, урожайность которых намного выше приведенных среднесоюзных цифр. Приведем для примера группировку районов по высоте урожайности хлопка.

Группировка районов по уровню урожайности хлопка по поливным районам

Величина урожая хлопка (в ц с 1 га)	Число районов (в % к общему числу районов)		Площадь хлопка в этих районах (в % от всей поливной хлопковой площади)	
	1934 г.	1935 г.	1934 г.	1935 г.
До 3	18,9	—	11,6	—
От 3 до 6	35,4	32,6	32,2	17,8
» 6 до 9	26,6	36,6	28,8	37,0
» 9 до 12	11,4	16,4	12,8	18,3
» 12 до 15	6,7	10,4	12,6	18,7
Свыше 15	1,0	4,0	2,0	8,2

Такое же положение имеет место и по другим культурам.

Есть уже целые МТС и районы, колхозы которых получают с гектара по 15—20 цент. зерновых культур, по 15—20 цент. хлопка, по 300—350 цент. свеклы и т. д., и с каждым годом число таких передовиков увеличивается.

Массовое освоение производственного опыта таких передовиков по урожайности зерновых, как тов. Яковенко из Кабардино-Балкарской авт. области, получившего по 229 пудов с гектара пшеницы, тов. Коренный Омелько из колхоза им. XV партсъезда, Харьковской области, получившего по 305 пудов пшеницы с гектара, передовиков по урожайности сахарной свеклы, как Мария Демченко, Анна Кошевая, передовиков по урожайности хлопка, как Файзулла Юнусов и др., является единственно верным путем быстрого удвоения и утроения урожаев всех культур.

Тот путь, по которому шли эти передовики, доступен всем колхозам, всем колхозникам; состоит он в овладении агротехникой, в практическом и высококачественном выполнении ее требований, в честном и ударном труде, вооруженном передовой техникой.

V

Наряду с огромным ростом полеводства за истекшие годы второй пятилетки достигнуты большие и бесспорные успехи в области животноводства. Впервые перелом в животноводстве наступил весной 1934 года, после периода упадка, который был обусловлен жесточайшей классовой борьбой и усиленной кулацкой агитацией за вырезку скота, имевшей благоприятную почву в годы реорганизации. Этот перелом не только оказался закрепленным в 1935 г., но и получил дальнейшее развитие. Об этом свидетельствуют следующие данные:

Движение поголовья скота в СССР (на июль)

Годы	Лошади		Крупный рогатый скот		В том числе коровы		Овцы и козы		Свиньи	
	В млн. голов	В % к пред. году	В млн. голов	В % к пред. году	В млн. голов	В % к пред. году	В млн. голов	В % к пред. году	В млн. голов	В % к пред. году
1933	16,6	84,4	38,4	94,4	19,6	93,0	50,2	96,3	12,1	103,9
1934	15,6	94,4	42,4	110,5	19,5	100,0	51,9	103,4	17,4	144,6
1935	15,9	101,5	49,3	116,1	20,1	103,1	61,1	117,6	22,6	129,2

Таким образом, 1935 год можно характеризовать как год, в который не только прекратилось уменьшение конского поголовья, но и впервые за последние 5 лет был получен прирост количества лошадей, хотя и в небольших размерах (300 тыс. голов, или 1,5%). Также впервые за последние 5 лет в 1934/35 с.-х. году получен прирост и поголовья коров (на 3,1%). По крупному рогатому скоту в целом прирост поголовья определился за 1934/35 с.-х. год в 6,9 млн. голов против четырехмиллионного прироста в 1933/34 году. По овцам и козам рост на 9,2 млн. голов против роста в 1933/34 году на 1,7 млн. голов, а по свиньям почти одинаковый прирост в абсолютном выражении за оба последних года (5,3 млн. голов в 1934 году и 5,2 млн. голов в 1935 году). Важно отметить, что, несмотря на численно возросшую базу 1934 г., относительные темпы прироста 1935 года по всем видам скота, кроме свиней, выше прошлогодних (по крупному рогатому скоту на 5,6%, а по овцам и козам на 14,2%). На снижении относительных темпов роста свинопоголовья сказалось неудовлетвори-

тельное состояние свиноводства в южных областях УССР и в Крыму в связи с пониженным урожаем зерновых культур в 1934 году, а также распространением эпизоотии чумы в целом ряде районов (Западная Сибирь, БССР и Татарская АССР). Без этих областей относительный темп прироста свинопоголовья в 1935 году находится почти на уровне 1934 года (+41%). Особенно велики успехи животноводства в социалистическом секторе сельского хозяйства. Вот соответствующие данные:

Поголовье обобществленного скота в колхозах и госкоопсекторе (на июль)

Виды скота	В миллионах голов			В % к поголовью скота во всех категориях хозяйств	
	1933 г.	1934 г.	1935 г.	1929 г.	1935 г.
Лошади	11,6	11,7	13,4	1,4	84,4
Кр. рог. скот	13,3	14,9	17,4	0,9	35,4
Овцы и козы	20,4	23,0	28,3	1,3	46,3
Свиньи	5,9	8,7	9,6	0,9	42,5

Данные о движении поголовья скота в социалистическом секторе показывают, что последнее за рассматриваемый промежуток времени выросло как абсолютно, так и по удельному весу. В социалистическом секторе к 1 июля 1935 года сосредоточено больше $^5/_6$ общего поголовья лошадей, больше трети крупного рогатого скота и около $^1/_2$ (43—46%) всех овец, коз и свиней. Несмотря на огромную передачу скота в 1934/35 году из обобществленного стада колхозникам в целях ликвидации бесскотности у них, темпы роста стада в социалистическом секторе выше темпов роста поголовья скота во всех категориях хозяйств.

Темп роста поголовья скота

Категории хозяйств	Июль 1934 г. в % к июлю 1933 г.				Июль 1935 г. в % к июлю 1934 г.			
	Лошади	Кр. рог. скот	Овцы и козы	Свиньи	Лошади	Кр. рог. скот	Овцы и козы	Свиньи
Колхозы (обобществленный скот)и госкоопсектор	101,2	112,0	112,9	146,5	114,4	117,2	122,8	110,3
Все категории хозяйств	94,4	110,5	103,4	144,6	101,5	116,1	117,6	129,2

Социалистическое животноводство доказало свои преимущества. Темпы прироста всех видов скота за два последних года в социалистическом секторе сельского хозяйства выше, чем во всех категориях хозяйств. Замедленный темп прироста свиней в 1935 году по сравнению с предыдущим годом предопределился значительной передачей приплода колхозникам и повышенной сдачей этого вида скота государству.

При рассмотрении движения стада в совхозах Наркомсовхозов необходимо учесть передачу ими скота в колхозы. С учетом этого факта положение характеризуется следующим образом (см. первую таблицу на следующей странице).

Имеющее место в совхозах сокращение всех видов наличного поголовья продуктивного скота, за исключением овец и коз, является, как видно из приведенных дан-

Динамика поголовья скота в совхозах Наркомсовхозов [1]

(в тысячах)

Виды скота	Поголовье на		Передано скота (продано) в 1934/35 с.-х. году	Итого скота на I/VII 1935 г. с переданным (проданным)	Динамика поголовья по НКСХ с I/VII 1934 г. по I/VII 1935 г. (в %)	
	1 июля 1934 г.	1 июля 1935 г.			Фактическая	С учетом переданного скота
Кр. рогатый скот	2 892,2	2 671,1	411,9	3 083,0	92,4	106,6
Овцы и козы	5 968,0	6 262,3	613,8	6 876,1	104,9	115,2
Свиньи	1 860,1	1 587,3	642,5	2 229,8	85,3	119,9

[1] По данным оперативной отчетности.

ных, следствием комплектования стада колхозных товарных ферм и ликвидации бесскотности колхозных хозяйств.

Неменьшими успехами характеризуется колхозное (обобществленное) животноводство. Это иллюстрируют следующие данные:

Поголовье обобществленного скота в колхозах (на июль)

Виды скота	1934 г. (в млн. голов)		1935 г. (в млн. голов)		1934 г. в % к 1933 г.		1935 г. в % к 1934 г.	
	Все обобщ. стадо скота в колхозах	В том числе в колхозн. товарн. фермах	Все обобщ. стадо скота в колхозах	В том числе в колхозн. товарн. фермах	Все обобщ. стадо скота в колхозах	В том числе в колхозн. товарн. фермах	Все обобщ. стадо скота в колхозах	В том числе в колхозн. товарн. фермах
Лошади	9,9	0,3	11,5	0,5	98,1	101,1	115,4	194,2
Кр. рог. скот	9,9	6,6	12,4	10,2	107,4	121,2	126,3	154,6
Овцы и козы	13,9	9,8	18,3	17,4	113,2	136,4	132,2	176,7
Свиньи	3,7	2,9	4,7	4,5	124,4	132,3	127,8	152,6

Опыт развития колхозных товарных ферм блестяще подтверждает правильность решений партии о фермах как основной форме развития колхозного животноводства. В 1932 году было около 97 тыс. колхозных товарных ферм. В настоящее время число колхозных товарных ферм всех видов скота достигает уже 330 тысяч.

Быстро растет поголовье скота, находящегося в индивидуальном пользовании колхозников, о чем убедительно говорят такие данные:

Поголовье скота в личном пользовании колхозников (на июль)

(в тысячах)

Годы	Крупный рогатый скот	Коровы	Овцы и козы всех возрастов	Свиньи всех возрастов
1934 г.	17 207,0	9 141,8	17 775,0	5 416,9
1935 г.	22 999,3	10 738,1	24 083,3	9 185,5
1935 г. в % к 1934 г.	133,7	117,5	135,5	169,6

Темп роста индивидуального животноводства колхозников является одним из показателей роста зажиточной жизни многомиллионной массы колхозников.

В борьбе за зажиточную и культурную жизнь колхозных масс, наряду с большевистским укреплением колхозов, ростом колхозного социалистического животноводства в форме колхозных товарных ферм во всей стране, в 1935 году достигнуто огромное повышение обеспеченности колхозников скотом личного пользования. На июль 1935 года 81,2% хозяйств колхозников было обеспечено тем или иным видом скота, 73,7% хозяйств было обеспечено крупным рогатым скотом, 60,5% хозяйств имело коров, 21,0% хозяйств колхозников имело до 5 голов овец каждое, а 5,8% хозяйств от 6 до 10 голов. Свиньи имеются более чем у 36% хозяйств. В ликвидации бесскотности огромная помощь колхозникам была оказана со стороны государства.

Совхозы и колхозы накопили за последние три года резервы молодняка, которые должны обеспечить интенсивное расширенное воспроизводство стада в СССР. Свидетельствует об этом следующее:

Поголовье молодняка до 1 года по СССР

Виды молодняка	В тысячах голов		В % к предыдущему году		Доля молодняка до 1 года в общем поголовьи данного вида скота (в %)	
	На июнь 1934 г.	На июнь 1935 г.	[1] 1934 г.	1935 г.	1928 г.	1935 г.
Жеребята	1 245	1 965	138,5	157,8	11,4	12,4
Телята	13 261	16 420	120,1	123,8	25,8	33,3
Ягнята и козлята .	23 054	27 106	101,5	117,6	42,0	44,4
Поросята и подсвинки до 9 месяцев .	13 879	18 211	138,4	131,2	[2] 55,8	[2] 57,2

[1] По колхозно-крестьянскому сектору. [2] Поросята до 4 месяцев.

Это является результатом достигнутых сдвигов в деле сохранения и выращивания полученного приплода. Доля молодняка в стаде отдельных видов скота значительно выше уровня 1928 года. На этой основе структура стада изменилась следующим образом:

Нагрузка маточного состава молодняком до 1 года по СССР

	1928 г.	1934 г.	1935 г.	Данные 1935 г. в % к 1928 г.	Данные 1935 г. в % к 1934 г.
Приходится:					
а) На 100 маток старше 3 лет — жеребят до 1 года	35,1	20,2	33,2	94,6	164,4
б) На 100 коров—телят до 1 года	59,2	67,9	81,5	137,7	120,0
в) На 100 взрослых овец и коз—ягнят и козлят	72,5	79,8	79,9	110,2	100,0
г) На 100 свиноматок старше 9 месяцев—поросят до 4 месяцев	...	352,6	389,7	...	110,5

По телятам, овцам и козам уровень 1928 года по нагрузке маточного поголовья молодняком резко превышен. Уровень 1934 года также значительно превзойден. По лошадям же еще не достигнут уровень 1928 года. В отставании воспроизводства

коня сказываются два момента: формальное, невнимательное отношение к случке, а также небрежное, подчас преступное отношение к жеребой матке.

Обеспеченность ремонтным молодняком взрослого поголовья скота характеризуется следующими данными:

Обеспеченность ремонтным молодняком по СССР

Годы	На 100 лошадей старше 3 лет приходится молодняка			На 100 коров приходится		
	1—2 лет	2—3 лет	Итого	Нетелей и телок 1—2 лет	Нетелей и телок старше 2 лет	Итого
1928	...	...	23,2	24,4	6,1	30,5
1934	4,8	4,8	9,6	16,1	7,5	23,6
1935	6,9	4,8	11,7	23,3	8,0	31,3

Таблица показывает, что по воспроизводству взрослых лошадей положение на ближайший год продолжает оставаться достаточно напряженным, так как имеющаяся обеспеченность молодняком от 2 до 3 лет (4,8 гол. на 100 лошадей старше 3 лет) крайне низка.

По крупному рогатому скоту наличие ремонтного молодняка обеспечивает возможность интенсивного расширенного воспроизводства стада.

Огромную роль в деле подъема животноводства сыграл государственный план развития животноводства. Он поставил перед каждым краем, районом и сельским советом, перед каждым колхозом, колхозником и единоличником точную и ясную программу их повседневной работы в области животноводства. Борьба за выполнение государственного плана развития животноводства мобилизовала миллионы колхозников и рабочих совхозов на лучшее сохранение молодняка, расширение и улучшение кормовой базы, на правильную организацию случных кампаний и т. д.

Установленный на 1935 год государственный план роста поголовья крупного рогатого скота, овец, коз и свиней в колхозах, у колхозников и единоличников перевыполнен.

План выращивания телят выполнен на 108,6%, ягнят и козлят—на 112,4%, поросят—на 108%.

План развития поголовья в колхозных товарных фермах выполнен по крупному рогатому скоту на 105,4%, по овцам на 119,3% и по свиньям на 104%.

1935 год, наряду с ростом численности стада, характеризуется определенными достижениями и по линии качественных показателей воспроизводства стада и его продуктивности. Получение приплода характеризуется по отдельным системам Наркомсовхозов такими данными:

Системы совхозов и показатели	1932 г.	1933 г.	1934 г.	На 1/XII 1935 г.
Молочно-мясные совхозы Наркомсовхозов СССР				
Получено живых телят на 100 отелившихся маток . .	93,3	93,3	96,2	97,7
Свиносовхозы Наркомсовхозов СССР				
Получено живых поросят на 1 средне-годовую матку .	6,46	8,59	9,94	[1]12,4
Овцесовхозы Наркомсовхозов СССР				
Получено живых ягнят на 100 объягнившихся маток .	103	107	108	113

[1] На 1/XI.

Приведенные данные убедительно говорят об улучшающемся использовании маточного поголовья.

Такие же сдвиги имеются и в работе колхозных товарных ферм.

Виды ферм и показатели	1932 г.	1933 г.	1934 г.	1-е полугодие	
				1934 г.	1935 г.
Свиноводческие фермы					
Получено опоросов за год в среднем на одну матку	0,91	0,91	1,37	0,67	0,81
Получено живых поросят в среднем на 1 опорос	6,9	7,0	7,3	7,5	7,4
Получено приплода в расчете на 1 средне-годовую матку	6,3	6,4	10,0	5,0	6,0
Овцеводческие фермы					
На 100 объягнившихся маток получено живого приплода	107	111	116	116	118

Наряду с этим, в 1935 году резко сократился отход молодняка. В этой области по колхозным товарным фермам мы имеем следующую картину:

Показатели	1932 г.	1933 г.	1934 г.	[1] 1935 г.
Падеж телят соответствующего года рождения (в % к приплоду)	29,7	19,7	14,2	8,9
Падеж поросят до 4 месяцев (в % к приплоду)	35,7	24,8	14,9	13,6
Падеж ягнят рождения текущего года (в % к приплоду)	8,7	12,2	9,2	6,5

[1] По предварительным данным на 1/XII.

На основе лучшего ухода за скотом в 1935 году мы добились некоторого улучшения продуктивности животноводства. В молочно-мясных совхозах Наркомсовхозов годовой удой на 1 фуражную корову (в килограммах) изменялся следующим образом:

1932 г.	1933 г.	1934 г.	1935 г. (ожид. вып.)
505	700	845	1 200

В колхозных товарных фермах удой изменялся следующим образом:

	1932 г.	1933 г.	1934 г.	1-е полугодие	
				1934 г.	1935 г.
Удой на 1 фуражную корову (в кг)	931	983	999	480	524

Настриг шерсти в овцесовхозах Наркомсовхозов СССР характеризуется такими данными.

Получено шерсти с 1 остриженной овцы (в кг)	1932 г.	1933 г.	1934 г.	1935 г.
Тонкорунных	4,40	4,02	4,23	4,90
Полугрубошерстных весенней стрижки	2,27	1,93	1,98	2,33
Полугрубошерстных осенней стрижки	0,84	0,90	0,92	...
Грубошерстных весенней стрижки	1,21	1,18	1,27	1,36

Не меньшие сдвиги мы имеем и в области прироста живого веса скота.

Системы совхозов и показатели	1932 г.	1933 г.	1934 г.	1/XI 1935 г.
Молочно-мясные совхозы Наркомсовхозов СССР				
Живой вес 1 головы крупного рогатого скота, сданной на мясо (в кг)	215	237	248	274
Свиносовхозы Наркомсовхозов СССР				
Живой вес сданных государству свиней по расчету на 1 средне-годовую матку (в кг)	78	119	298	[1]331

[1] На 20 декабря.

Тем не менее качественные показатели животноводства еще низки. Достижения на этом участке более чем скромны. Наличный состав продуктивного скота и все условия социалистического животноводства позволяют в ближайшие же годы значительно поднять продуктивность животноводства. Качественный состав стада, в частности удельный вес чистопородного скота, за последние годы заметно возрос. Так, за три последних года количество чистопородного и улучшенного скота в социалистическом секторе увеличилось: по крупному рогатому скоту на 49,4%, по овцам на 64,3% и по свиньям на 145,9%. Так же резко увеличилась доля породного скота в общем поголовьи: по крупному рогатому скоту с 11,0% на 1 февраля 1932 года до 17,7% на 1 января 1935 г. (в том числе по быкам старше 1 года—до 26,0%), по свиньям соответственно—с 11,5 до 23,1% (по хрякам старше 9 месяцев—до 39,3%), по овцам—с 22,5 до 36,1% (по баранам—до 49,9%). Положительным явлением следует признать более высокий удельный вес породных производителей. Этот факт—предпосылка для дальнейшего качественного улучшения скота, для повышения его продуктивности.

Метизация является одним из основных условий повышения продуктивности скота. Второй, не менее важной предпосылкой являются корма. В кормовых ресурсах на стойловый период в большинстве краев и областей главное место и до сих пор занимают грубые корма и притом низкого качества.

Кормовые культуры в полевом клину имеют сравнительно небольшой удельный вес. Площадь естественного сенокошения не имеет надлежащего роста. В целом развитие кормовых культур показывает следующая таблица:

Площадь кормовых культур по СССР

(в тыс. га)

Культуры	1932 г.	1933 г.	1934 г.	1935 г.	1934 г. в % к 1932 г.	1935 г. в % к 1934 г.
Сеяные травы	8 250,2	5 968,6	5 889,7	7 119,6	71,4	120,9
В том числе:						
многолетние	3 788,9	2 878,7	2 857,7	2 862,9	75,4	100,2
однолетние	4 461,3	3 089,9	3 032,0	4 256,7	68,0	140,4
Кормовые корнеплоды	725,9	735,8	654,1	769,1	90,1	117,6
Силосные культуры	1 655,5	616,6	599,6	676,8	36,2	112,9
Всего кормовых культур[1]	10 631,6	7 321,0	7 143,4	8 608,7	67,2	120,5
Кроме того многолетних подпокровных	1 067,9	905,0	[2] 798,4	2 275,2	74,8	285,0
Площадь естественного сенокошения	51 951,0	49 255,0	49 232,0	49 512,0	94,8	100,6

[1] В 1935 г. в итог кормовых культур включены посев на выпас 37,2 тыс. га и тощинамбур 6,0 тыс. га.
[2] По неуточненным данным.

В 1935 году наметилось некоторое улучшение по всем кормовым культурам, но оно еще незначительно. Производство кормов требует к себе особого внимания и в отношении площадей и особенно в отношении урожаев кормовых культур. Урожаи кормовых культур еще недопустимо низки. Увеличение производства кормов должно стать одной из актуальнейших задач, ибо от этого зависит и количественный и качественный рост нашего животноводства.

VI

Укрепление и рост крупного сельскохозяйственного производства создали все необходимые предпосылки для действительно широкого внедрения науки в хозяйство. В условиях безраздельного господства социалистических форм производства в земледелии наука получила, как никогда прежде, широкие возможности реализации своих достижений. Практически эти возможности означают неисчерпаемый источник для развития и самой науки.

Сельскохозяйственная наука в СССР за последние годы ее работы имеет немалые достижения. Она ушла далеко вперед в сравнении с дореволюционной наукой. Ей созданы исключительно благоприятные условия. Ни одна страна в мире не расходует столько средств для развития сельскохозяйственной науки. Сельскохозяйственная наука в СССР развернулась в огромных масштабах. Созданы заново целые отрасли научных знаний, не имевших места в стране до революции. Развернута наука о селекции, развита наука о животноводстве, биохимия, физиология, механизация и электрификация сельского хозяйства, гидротехнические и мелиоративные отрасли науки. Но это отнюдь не противоречит бесспорному факту серьезного отставания науки от потребностей социалистического строительства в сельском хозяйстве и это вытекает не из сравнения сегодняшнего состояния науки с дореволюционным, а из сравнения имеющихся достижений науки с теми требованиями, которые предъявляет к ней наше бурно растущее сельскохозяйственное производство.

За последние годы сельскохозяйственная наука разрешила ряд крупных вопросов народнохозяйственного значения. Многие из них подробно освещены в печатаемых в настоящем издании статьях ученых и руководителей отдельных участков научно-исследовательской работы.

Здесь мы вкратце остановимся на некоторых итогах работы сельскохозяйственной науки, а также на результатах реализации научных достижений в производстве.

Прежде всего должны быть отмечены достижения в области селекционно-генетической работы.

Гениальный селекционер и новатор И. В. Мичурин не только выдвинул идею об отдаленной (междувидовой) гибридизации растений, но и получил в результате своих работ необычайно ценные сорта и свойства, представленные в данном сорте.

Он поднял на огромную высоту методологическую и практическую значимость проблемы отдаленной гибридизации, разработав методы селекции, подбора родительских пар, выведения скороспелых, зимостойких, иммунных к грибным заболеваниям, с высокими техническими качествами сортов—яблони, груши, винограда и др.

Принцип отдаленной гибридизации в отношении полевых культур много лет практически проводит и теоретически разрабатывает крупнейший знаток селекции академик Г. К. Мейстер.

Получены ржано-пшеничные гибриды академиком Г. К. Мейстером, путем скрещивания пшеницы с рожью. Большое значение приобрело в его работах скрещивание разных хромосомных групп пшеницы, как твердой, так и мягкой. Одним из блестящих достижений Саратовской селекционной станции под руководством

академика Мейстера явилось получение гибридного сорта «Саррубра», сочетающего в себе ценные высококачественные свойства твердых пшениц со свойствами мягких пшениц. В 1935 году на полях совхозов и колхозов посев «Саррубра» составил свыше 200 тыс. га.

Саратовской селекционной станцией, под руководством академика Г. К. Мейстера, выведен также новый сорт безостой яровой пшеницы «Лютесценс 062»; этот сорт яровой пшеницы высокоурожайный и в настоящее время на полях совхозов и колхозов занимает более 3 миллионов гектаров.

Целый ряд других высококачественных сортов выведены также Саратовской селекционной станцией. Таковы озимая пшеница «Лютесценс № 329», зарекомендовавшая себя как исключительно холодостойкий сорт, и «Гостианум 237»—высокоурожайный, зимостойкий и засухоустойчивый сорт.

На особом месте по своему значению стоят работы молодого советского ученого, доктора сельскохозяйственных наук орденоносца Н. В. Цицына по выведению пшенично-пырейных гибридов.

Работы Н. В. Цицына, являющиеся продолжением работ, начатых им совместно с академиком Г. К. Мейстером в Саратове, в последнее время были углублены и шли в направлении создания новых засухоустойчивых и солевыносливых сортов яровой пшеницы на основе скрещивания пырея с пшеницей.

Среди однолетних форм пшенично-пырейных гибридов, выведенных в 1935 году, отобраны константные формы с абсолютным весом 1 000 зерен 45—50 граммов. В 1935 году впервые были получены две гибридные константные формы многолетней пшеницы.

Значительным итогом 1935 года в области сельскохозяйственной науки являются новые успехи академика Т. Д. Лысенко в развитии и углублении теории стадийности развития растений.

Академик Т. Д. Лысенко выдвинул теорию стадийности и разработал способ, при помощи которого одна из начальных стадий, а именно, стадия яровизации, может проходить в зародышах семян еще до посева. Стадийные изменения в растениях являются внутренним качеством для развития различных органов и свойств растения.

Теория академика Т. Д. Лысенко о стадийности развития помогла ему создать учение о подборе родительских пар. Ему удалось определить по скрещиваемым родителям длину вегетационного периода растений первого поколения.

Яровизация открыла большие перспективы в селекционном деле. Она не только сокращает длину вегетационного периода растений, но и влияет существенным образом на технические качества самого растения.

Яровизация, как агроприем, обеспечивает увеличение урожайности. Десятки тысяч колхозов и совхозов, производившие в 1935 году посев яровизированными семенами, дали стране дополнительные центнеры хлеба.

На основе этой же теории по-новому поставлена работа над выведением зимостойких сортов.

В 1935 году 88 колхозов Одесской области под руководством академика Лысенко заложили на площади 200 га опыты для отбора зимостойких растений озимой пшеницы. Этот раздел работы представляет исключительный интерес и открывает огромные возможности.

Учением о стадийности по-новому поставлены вопросы ускорения селекционной работы. Академику Т. Д. Лысенко удалось за $2^1/_2$ года вывести новый сорт яровой пшеницы, поступивший теперь в государственное сортоиспытание. С июля месяца 1935 года в Селекционно-генетическом институте (Одесса) ведутся опыты по созданию нового сорта пшеницы в один год.

Дело селекции не кончается выведением хозяйственно ценного сорта. Необходимо в кратчайший срок максимально размножить сорт. Академик Т. Д. Лысенко

поставил перед собой задачу повышения коэфициента размножения и успешно ее разрешает.

Большим достижением является разработка мер борьбы с так называемым вырождением картофеля.

В 1935 году Одесским селекционно-генетическим институтом под руководством академика Т. Д. Лысенко была проведена борьба с вырождением картофеля в южных районах СССР на площади в 11 тыс. га. Вооруженный учением о стадийности развития растений, академик Т. Д. Лысенко проанализировал причину вырождения картофеля и предложил конкретный путь борьбы—летние посадки картофеля на семенной материал. В 1935 году впервые был получен посадочный материал картофеля в южных районах, не уступающий по качеству картофелю, завозимому с севера. Проблема борьбы с вырождением картофеля на юге может, таким образом, считаться решенной.

Особенностью работ академика Т. Д. Лысенко является то обстоятельство, что в его исследовательские работы втянуты им тысячи колхозников-опытников, сотни колхозных хат-лабораторий. В этой массовости, в этой тесной связи с производством—одна из основных причин успехов и особой плодотворности работы академика Т. Д. Лысенко.

В 1935 году ВИРом и другими институтами были углублены работы по использованию мировой коллекции культур на базе учения академика Лысенко о стадийности развития растений. Эти работы дали интересные формы холодостойких гибридов.

Из других достижений селекции в области зерновых культур следует отметить выведение Краснодарской станцией нового гибридного селекционного сорта пшеницы 622/2 («Ферругинеум»). Этот сорт является высокоустойчивым к бурой ржавчине, высокоурожаен, скороспелый и имеет крепкую, неполегающую солому и слабую осыпаемость зерна, что указывает на ценность его и для комбайновой уборки.

Из других сортов озимой пшеницы, выведенных советскими селекционерами, следует отметить замечательный сорт озимой пшеницы «Украинка», сорта Московской станции—2411 и 2453 и «Дюрабль» Ивановской станции. Эти последние имеют огромное значение в продвижении культуры озимой пшеницы в районы северной нечерноземной полосы.

Из высокопродуктивных сортов яровой пшеницы необходимо указать на выведенный в Омске сорт «Цезиум 0111», отличающийся прекрасными мукомольно-хлебопекарными свойствами, на засухоустойчивые и неосыпающиеся сорта—саратовский сорт пшеницы «Эритроспермум 341» и 841—Краснокутской селекционной станции, а также на исключительно скороспелый сорт яровой пшеницы «Новинка», доходящий до 65° северной широты, выведенный на Тулунской опытной станции.

Крымская опытная станция вывела на основе отбора среди местной озимой пшеницы «Новокрымку»—0102 и 204, как одни из самых скороспелых, засухоустойчивых сортов, имеющих зерно прекрасного качества.

1935 год является годом дальнейших побед в деле продвижения культур на север. Хибины являются самым северным в мире пунктом, где ведутся исследовательские работы по сельскому хозяйству под руководством академика И. Г. Эйхфельд.

Главнейшей работой в заполярном круге было научное обоснование практической возможности продвижения земледелия на север. Эти работы превратили вчера еще непроходимые болота севера в районы культурного земледелия.

Экспедициями Института растениеводства под руководством академика Н. И. Вавилова собрано огромное мировое разнообразие зерновых культур и почти все мировое разнообразие видов и сортов картофеля, что вооружает наших селекционеров исключительно ценным материалом для выведения сортов, отвечающих особенностям отдельных районов Союза.

Используя собранный мировой ассортимент картофеля, ВИР и Институт картофельного хозяйства вывели гибридный сорт картофеля № 8670, совершенно иммунный к фитофторе и отличающийся в то же время высокой урожайностью, хорошим вкусом, высокой крахмалистостью, сравнительно высокой холодостойкостью.

Исключительно быстрыми темпами выведен этот новый сорт картофеля. Из 20 клубней за два года получено 40 т урожая. Институт ставит задачу, перенося часть своей работы по размножению сорта № 8670 в совхозы и колхозы, получить в 1936 году 2 400 т картофеля.

Среднеазиатским хлопковым институтом выведен ряд новых сортов хлопчатника, сочетающих в себе исключительную скороспелость с высоким урожаем, а также дающих хороший выход и удовлетворительной длины волокно.

В результате работы институтов и опытных станций разработана агротехника хлопчатника в новых районах, в частности, установлена необходимость посева хлопчатника в новых районах сухими семенами. Определено место хлопчатника в существующих паро-зерновых хлопковых севооборотах, установлена оптимальная густота стояния хлопчатника, и разработаны методика и техника проведения яровизации его.

По специальному заданию над новым сортом хлопчатника работает и академик Т. Д. Лысенко. К октябрю 1936 года руководимый им Селекционно-генетический институт предполагает дать новый сорт хлопчатника, выведенный за 2 года, и дать семян этого сорта в количестве 5 т. Этот сорт увеличит длину волокна на 1 мм, будет иметь более крупную коробочку и на 10 дней будет более ранним в сравнении с сортом «Шредер».

Каменно-степной селекционной опытной станцией (Воронежская область) выведен сорт подсолнечника «Карлик», вполне отвечающий требованиям комбайновой уборки. Саратовской селекционной станцией (Е. М. Плачек) выведен сорт подсолнечника № 169, имеющий большое хозяйственное значение. Этим сортом заняты огромные посевные площади в Саратовском, Сталинградском, Куйбышевском и других краях.

Большие работы проведены также по выведению путем гибридизации сортов подсолнечника, устойчивых против заразихи.

В области культуры сахарной свеклы, наряду с продолжением работ по изучению проблемы сахарообразования и сахаронакопления в связи с физиологическими обоснованиями урожая, научно-исследовательская мысль была занята выяснением взаимосвязи генотипической структуры растения и факторов среды. На основе учения академика Лысенко разрабатывались проблемы управления вегетационным периодом свеклы, и установлена взаимосвязь растения на различных стадиях с факторами среды.

В результате работ Института льняного хозяйства и системы его зональных станций выведен ряд селекционных сортов, превышающих местные сорта льна по урожайности на 25—30% и по качеству волокна на 2—3 номера.

Среди селекционных сортов имеются исключительно ценные сорта, не поражаемые ржавчиной. К указанным сортам относятся № 1288/12 селекции Института льна и № 1908 селекции Ленинградской зональной станции. Эти два сорта в настоящее время переданы в производство. Кроме указанных сортов, выведены 5 новых сортов, не поражаемых ржавчиной, находящихся в настоящее время в размножении. Указанные сорта выпускаются под названием «Прядильщик»—селекции Института льна, «Текстильщик», «Ударник» и «Победитель»—селекции Ленинградской зональной станции.

Из 11 сортов чистых линий составлен новый высокопродуктивный сорт «Омега», отличающийся большой пластичностью и приспособленностью к условиям отдельных районов льноводства.

Институтом льна создана широкозахватная льнотеребилка ВНИИЛ-5 по конструкции академика Сиваченко и мяльно-трепальный агрегат. Усовершенствована швингтурбина на льнообделочных заводах, что позволяет значительно увеличить выход длинного волокна.

Всесоюзным институтом коноплеводства созданы устойчивые формы конопли, у которых мужские и женские растения созревают в одно время, что значительно упрощает уборку, облегчает ее механизацию и повышает урожайность.

За короткий отрезок времени были найдены каучуконосные растения тау-сагыз, крым-сагыз и кок-сагыз. Организация около 100 точек географических посевов каучуконосов в СССР позволила получить богатый материал относительно поведения тау-сагыза в различных районах Союза при различных климатических условиях и при разных сроках посева. Одновременно велись работы с кок-сагызом и крым-сагызом.

Большая работа по изучению кок-сагыза была проведена Всесоюзным институтом болотного хозяйства (Минск). В 1935 году институт, культивируя кок-сагыз на землях из-под осушенных болот, получил урожай в 150 кг и более чистого растительного каучука с 1 га. Эти результаты позволяют уже в 1936 году только на территории БССР произвести посев кок-сагыза на площади 800 га.

Сельскохозяйственная наука оказала также большую помощь развитию субтропического хозяйства (культура лимонов, мандаринов, апельсинов) и способствовала успешному разрешению проблемы разведения культуры чайного куста. Сделан крупный шаг по изучению биологических особенностей чайного куста, его корневой системы, изучению физических свойств почвы, по созданию нормального воздушно-водного режима для высоких урожаев чая. Опытные плантации Института чайного хозяйства достигли урожаев в 6 тыс. кг с 1 га, и отдельные передовые совхозы и колхозы получили в 1935 году до 3 тыс. кг и выше урожая зеленого листа с 1 га. Институтом чайного хозяйства разработаны агротехнические мероприятия по повышению урожайности и установлены дозы удобрений (азот, фосфор, калий, фосфорная мука, органические удобрения—сидераты), потребные для повышения урожайности чая. Интенсивно ведутся работы по механизации отдельных процессов чайной культуры, как-то: предварительная обработка почвы, междурядная зимняя и летняя обработка плантаций, закладка дренажных канав, внесение удобрений, подрезка и сбор чайного листа.

Наряду с перечисленными работами велись большие обследовательские работы по выявлению новых чайных районов и массивов.

Очень ценные работы начаты ВИРом над размножением хинного дерева методом черенкования.

Широко развернулись работы по освоению субтропического хозяйства Абхазии, Западной Грузии, Аджаристана и приморских районов Северного Кавказа. Здесь в настоящее время заложено свыше 20 опорных пунктов географического испытания субтропических культур.

Большое значение в вопросе внедрения в совхозы и колхозы высокой агротехники имеет работа, проведенная Всесоюзным институтом удобрений по составлению почвенно-агрохимических карт. На основе широкого обследования почв, проведения большого количества полевых опытов с удобрениями под зерновые, хлопок, свеклу, лен, картофель, овощи, кормовые и другие культуры, выявления эффективности как отдельных удобрений, так и их различных комбинаций, институтом составлены почвенно-агрохимические карты территорий следующих республик, краев и областей: УССР (районы свеклосеяния и картофеле-конопляные районы), закавказские республики (районы хлопководства), БССР, Татарская АССР, Башкирская АССР, Чувашская АССР, Казахская АССР, Московская, Ленинградская, Ивановская, Западная, Свердловская, Воронежская и Курская области, Горьковский, Куйбышевский, Саратовский,

и Кировский края. Карты составлены в масштабе от 1/1 000 000 до 1/500 000, причем для южных районов Закавказья почвенно-агрохимические карты составлены, главным образом, в масштабе 1/1 000 000.

Более детальные почвенно-агрохимические карты составлены для 70 свекловичных и 62 хлопковых МТС.

Всесоюзным институтом болотного хозяйства (Минск) проведена весьма ценная работа по изучению действия отходов промышленности, и в частности серого колчеданного огарка, на урожай ячменя и пшеницы. С применением колчеданного огарка становится возможной на осушенных болотах культура пшеницы и пивоваренного ячменя с урожаем этих культур 30—35 ц с 1 га.

В 1936 году в МТС и колхозы БССР ввозится 3 000 т колчеданного огарка для широких полевых опытов.

Широкое распространение получил нитрагин (бактериальное удобрение). Работами Института сельскохозяйственной микробиологии доказано, что применением нитрагина достигается увеличение урожая зернобобовых на 2—3 ц с 1 га. В 1935 году масштаб применения нитрагина составил около 40 тыс. га.

Вторым бактериальным удобрением, заслуживающим большого внимания, является азотоген. Азотоген как удобрение, обеспечивающее азотное питание ряда растений за счет фиксации свободного воздуха, изучается Институтом сельскохозяйственной микробиологии (академик Костычев). В 1935 году азотоген проверен в достаточно широком полевом опыте в свекловичных хозяйствах нескольких районов УССР, показав положительный результат на повышение урожайности, увеличивая урожай до 35—50%.

В области борьбы с вредителями растений, в течение 1935 года ВИЗРом разработан метод применения паразита трихограмма в борьбе с яблоневой плодожоркой и кукурузным мотыльком.

Организовано применение паразита криптолемуса в борьбе с вредителями цитрусовых культур, мучнистыми червецами и плодовой щитовкой.

Большим достижением является получение ВИЗРом препаратов для сухого протравливания семян, позволяющих в 3—5 раз уменьшить содержание мышьяка по сравнению с существовавшими до сих пор препаратами сухих протравителей.

Научно-исследовательский институт механизации сельского хозяйства в 1935 году сделал заметный шаг вперед в своей работе, причем им были разрешены следующие вопросы:

1. Созданы зерноочистительные машины «Союзнаркомзем» и «ВИМ-2», показавшие превосходные результаты работы.

2. Создан 8-корпусный плуг для трактора ЧТЗ.

3. Сконструирована универсальная тракторная сцепка для всех марок плугов к трактору ЧТЗ.

Сконструированы и введены в серийное производство свеклокопнитель системы инж. В. А. Коренькова, свеклокопнитель системы Сиваченко.

Закончено конструирование туковысевающих аппаратов и изготовление тукоразбрасывающих аппаратов на плугах и центробежных тукоразбрасывающих аппаратов.

Для северных районов с влажным климатом, изрезанным рельефом и малыми массивами полей создан специальный комбайн. Схема этого комбайна предложена работниками производства Анвельтом и Григорьевым, а конструктивное оформление и испытание произвело Ленинградское отделение Института механизации.

В результате работ Института картофельного хозяйства и Белорусской опытной станции сконструировано два типа картофелеуборочных машин, пере-

данных в настоящее время в серийное производство. Сконструирован и передан в серийное производство многорядный окучник. Институтом картофельного хозяйства переконструирована картофельно-сажальная машина типа Лессерия.

Указанные достижения позволяют в значительной степени механизировать производственный процесс по культуре картофеля.

По линии электрификации сельского хозяйства разработана электроавтоматическая водоносная станция, обеспечивающая бесперебойную подачу воды для крупного животноводческого хозяйства в течение суток и не требующая для себя ни специально обслуживающего персонала, ни крупных водонапорных башен.

Сконструирована и сдана в производство машина для электромеханизации дойки, работающая на 3-тактном принципе, не уступающая по своим качествам лучшей импортной машине «Альфа-Лаваль».

Институтом разработан электропривод к наиболее мощной молотилке МК-1100, которая нашла широкое применение в сельском хозяйстве. В 1935 году работало более 5 000 электромолотильных пунктов.

Научно-исследовательский институт электрификации сельского хозяйства разработал и установил в 1935 году два опытных полностью электрифицированных молотильных тока (Канцеровская МТС, Днепропетровской области, и Гросс-Либентальская МТС, Одесской области).

В работах по ирригации Заволжья изучен новый способ полива пшеницы напуском по полосам. При поливе напуском по полосам институт получил урожай в 30 ц пшеницы, при обычно применяемой агротехнике.

Институт добился больших успехов в орошении пшеницы путем дождевания и получил в 1935 году при обычно применяемой агротехнике 29 ц с 1 га. Широко проведенные опыты показали возможность дождевания пшеницы в период цветения и орошения при сильной инсоляции.

Институтом сконструированы новые советские дождевальные дальноструйные агрегаты, которые избавляют нас от ввоза заграничного оборудования. Так, передается в производство дождевальный агрегат высокой производительности к трактору СТЗ.

Видной работой по ирригации хлопкового хозяйства является разработка рациональной техники полива хлопка по глубоким и тупым бороздам.

Исключительную важность представляет метод борьбы с донными наносами в ирригационных системах, разработанный проф. Потаповым. Применение этого метода позволяет экономить громадное количество труда, расходуемого на очистку ирригационной сети.

Для мелиоративных работ в районах бывш. потребляющей полосы выработан ряд машин специальных конструкций, с учетом специфики работы в этих районах. Сконструирован, апробирован и поступил в серийное производство кусторез к трактору ЧТЗ, дающий производительность до 4 га за 8 часов и заменяющий работу 150—200 рабочих, а также испытаны и поступили в серийное производство канавокопатели и ручная корчевальная машина. Разработан способ осушения тяжелых глинистых почв.

В тесном контакте работников центральных и местных исследовательских учреждений по животноводству с работниками плановых и земельных органов разработана схема породного районирования крупного рогатого скота, свиней и овец, которая и должна послужить отправным моментом и основой для проведения работ по метизации и племенному делу на большой отрезок времени.

В Западной области (Сычевка) создан район образцовой селекции с симментальским скотом, что является первым шагом к организации большого числа районов образцовой селекции по другим породам крупного рогатого скота и по основным видам сельскохозяйственного животноводства.

Важнейшими итогами достижений в области животноводства являются работы Института гибридизации и акклиматизации сельскохозяйственных животных (Аскания-Нова).

Институтом под руководством покойного академика М. Ф. Иванова выведена и сдана в производство новая порода свиней—украинская степная белая, которая получена в результате гибридизации местной украинской породы с белой английской свиньей. Новая порода отличается высокой скороспелостью, крупной конституцией, выносливостью и плодовитостью. Эта порода свиней дает 1,6 опороса в год при 11 поросятах на 1 опорос; средний вес поросят при отъеме—19 кг, средний живой вес матки 2 лет—225 кг и живой вес взрослых хряков—400 кг. Племя новой породы свиней уже передано в производство колхозам и совхозам в количестве 5 тыс. голов, из них в 1935 году—1 000 голов хряков и свиней.

Работами академика М. Ф. Иванова путем селекции выведена и сдана в производство новая порода овец «асканийский меринос», дающая в среднем по стандарту матки настриг шерсти 6,1 кг, по баранам 11 кг. Отдельные экземпляры дают 18 кг. Живой вес матки 67 кг и станкового барана 112 кг. 74% маток дают двойни. Проведены опыты по уплотненным окотам, и получены 2 окота в календарном году. Институтом передано в производство в 1935 году баранов и овец 1 700 голов (элитных).

В 1935 году институтом организованы 2 государственных племрассадника, охватывающих 4 района Днепропетровской области в составе 8 свиноводческих, 10 овцеводческих племенных ферм, 60 пунктов метизации свиней и 78 пунктов метизации овец.

Сданы в поизводственную апробацию новые высокопродуктивные породы овец: горный меринос (Северный Кавказ), гибриды гемпшира с цыгейской овцой (Черниговская область) и гибриды линкольна с курдючной овцой (Калмыцкая АССР).

В институте накоплен ценнейший генофонд гибридов крупного рогатого скота в количестве 595 голов, полученных от скрещивания домашнего скота с быками: зебугаял, бантенг, як, остфриз, шортгорн, симментал, герефорд и абердин-ангус. Стадо зебовидного жирномолочного скота, дающего 4,8—5,9% жира в молоке, в количестве 350 голов будет передано в 1936 году в производственную апробацию.

Институтом разработаны и применены в производстве новые методы увеличенного получения спермы от племенных баранов путем организации специальной системы кормления и ухода за баранами в период получения спермы, а также институтом (В. К. Милованов) разработан способ длительного хранения спермы, что дает возможность перевозить сперму на далекие расстояния.

Институтом организованы пункты искусственного осеменения: в коммуне им. Сталина при норме 300 голов осеменено одним бараном 3 450 голов овец, т. е. увеличение на 1 150%; в колхозе «Червонный Чангар» бараном осеменено 3 000 голов—увеличение на 1 000% и в совхозе им. Фрунзе осеменено 2 700 голов, или увеличение против нормы в 900%. Повторный перегул овец не превышает 10%.

Работами ВИЖа по искусственному осеменению сельскохозяйственных животных широко решается задача массового и быстрого улучшения породного состава нашего животноводства.

Усовершенствована техника искусственного осеменения овец с доведением рекордной нагрузки на одного барана до 5 тыс. маток.

Исключительно важной и крупной теоретической работой является разработка покойным академиком М. П. Тушновым метода лизатотерапии. По расчетам академика М. П. Тушнова применение метода лизатотерапии значительно повышает продуктивность животных: молочность, мясность, яйценоскость, трудоспособность, плодовитость и пр.

ВИЖем и другими институтами достигнута возможность повышения продукции сельскохозяйственных животных при помощи эндокринных препаратов и облучения

кормов солнечными лучами; приступлено к массовой проверке по увеличению яйценоскости, откорма свиней, роста цыплят, увеличения молочности. Разработана технология получения кормовых дрожжей на гидролизатах соломы, чем создается возможность превращения тонны озимой соломы в тонну концентратов с содержанием в них 18% белковых веществ.

Доказана возможность повышения питательности соломы в 1,5 раза, с увеличением повышения переваримости клетчатки на 20—22%.

Нельзя не отметить введение в сельскохозяйственное производство новой кормовой культуры—топинамбура и безалколоидного люпина, имеющих весьма важное значение для развития животноводства.

В области ветеринарных мероприятий видное место занимают достижения в борьбе с глистными заболеваниями овец (академик К. И. Скрябин). Путем организации смены выпасов и обработки животных новыми терапевтическими препаратами удалось резко снизить падеж молодняка овец от легочноглистных и иных гельминтозов и коренным образом оздоровить ряд овцеводческих хозяйств, в результате чего падеж молодняка в проведенном опыте дал снижение с 60 до 4%.

В ряде совхозов и колхозов Азово-Черноморского края применение указанных мероприятий дало возможность ликвидировать глистные болезни и получить свободных от гельминтозов овец. Такой блестящий эффект в борьбе с гельминтозами овец не имеет себе подобных в истории ветеринарии.

В борьбе с легочноглистными болезнями свиней разработан и спущен в практику высокоэффективный метод лечения легочноглистных болезней свиней, причем эта болезнь до 1935 года считалась неизлечимой.

В области развития животноводства, при ближайшем участии ВИЖа и других научно-исследовательских учреждений, разрешаются такие крупные народнохозяйственные проблемы, как породное районирование скота.

* * *

Рост и укрепление крупного социалистического сельского хозяйства, создавая невиданные перспективы для непрерывного развития научных изысканий и открытий, ставят перед наукой большие и сложные задачи.

В нашей стране самого крупного земледелия и высокой машинной техники впервые в массовом масштабе выступает «сознательное технологическое применение науки» (Маркс).

Начавшееся в деревне подлинно всенародное движение за высокую урожайность и высокую продуктивность животных со всей остротой вскрыло серьезное отставание сельскохозяйственной науки от потребностей социалистического строительства в сельском хозяйстве. Достижения научно-исследовательской мысли, о которых речь шла выше, являются лишь скромным началом той грандиозной научной работы, которая должна быть в ближайшие годы развернута сетью исследовательских учреждений.

Нет никакого сомнения, что под знаменем учения Маркса—Ленина—Сталина работники сельскохозяйственной науки, в тесном сотрудничестве с массовым колхозным опытничеством и в непосредственной связи с производством, эти задачи успешно разрешат.

Наука в сельском хозяйстве

АКАДЕМИК Н. И. ВАВИЛОВ

СОВЕТСКОЕ НАУЧНОЕ РАСТЕНИЕВОДСТВО

Социалистическая реконструкция сельского хозяйства, проведенная партией и правительством, дала новое содержание агрономической науке. Внедрение марксизма и ленинизма в научную агрономию сказалось прежде всего в том, что советская наука стала одной из основ социалистического строительства.

Огромные государственные мероприятия в области сельского хозяйства могли быть осуществлены в кратчайшее время при помощи широкой сети научных учреждений.

Для сближения научной работы с конкретными задачами практики было необходимо диференцировать исследовательскую работу, доводя ее до мельчайших деталей многообразных сторон производства; необходимо было одновременно через общие и головные институты широко поставить научный синтез как основу плановых государственных мероприятий.

Как никогда, стала нужна сильная теория и новые методы исследований. Уровень мировой науки оказался несоответствующим колоссальным и быстро растущим требованиям социалистической практики. Практика стала обгонять теорию и предъявлять ей все больше и больше требовбний.

Первым шагом Наркомзема СССР в этом направлении было развертывание системы Академии сельскохозяйственных наук им. Ленина. За короткое время, за 3—4 года, вырастает огромная сеть опытных учреждений, уже в настоящее время численно не имеющая себе равной в мире.

Организуется сеть растениеводческих отраслевых институтов. Возникают институты зернового хозяйства на юго-востоке европейской части Союза, на Украине, на Северном Кавказе, в Сибири; заново создаются институты плодоводства, овощеводства, субтропических культур, институт картофельного хозяйства, институты хлопководства, институты льна, конопли, масличных культур, зерновых, бобовых и сои, кормов, виноградарства, чайного дела. К ним надо прибавить уже существующие институты сахарной промышленности, табаководства, новый институт каучука и гуттаперчи, хотя и находящиеся вне системы НКЗ СССР, но в научном и методологическом отношении входящие в систему Академии с.-х. наук им. Ленина. Каждый из этих институтов опирается на сеть зональных опытных станций и опорных пунктов, большая часть из которых развернута заново.

Решением НКЗ СССР с 1934 г. развертывается сеть областных и краевых комплексных станций.

Реорганизуются и расширяются общие институты—растениеводства, агропочвоведения и удобрения, агрометеорологии, механизации и электрификации сельского хозяйства, защиты растений.

Никогда и нигде в мире в такое короткое время не вырастала такая исследовательская организация.

Коренным образом изменилась за последние четыре года не только организация исследовательской работы, но и сама агрономическая наука. На наших глазах меняется характер научной литературы. Вместо общих руководств по земледелию, написанных безотносительно пространства и времени, создается новая специальная литература на основе конкретных знаний, применительно к определенной среде, к определенным запросам.

Рассмотрим наиболее крупные достижения последних лет по главнейшим разделам растениеводства и тем самым проследим за изменениями в содержании растениеводческой науки.

Размещение культур и сортов

Исторический поворот к коллективизации раздробленных индивидуальных крестьянских хозяйств и могучее совхозное строительство открыли новую эру организации планового социалистического хозяйства. В прошлом выбор культур и сортов, их размещение по территории огромной страны носили стихийный характер. Социалистическая реконструкция поставила на очередь плановое перераспределение культур и сортов, в соответствии с требованиями социалистического крупного хозяйства.

Рост новых энергоцентров—Урало-Кузбасса, Днепростроя, Ангарстроя—ставит новые задания в размещении культур. Необходимость всемерного развития продукции пшеницы поставила на очередь создание на севере и востоке крупной новой пшеничной базы. Встал вопрос о продвижении прядильного льна в Сибирь. Встает задача развития богарного земледелия в Средней Азии. Рост городов и индустриальных центров потребовал усиления пригородного хозяйства.

Новые крупные задания социалистического строительства можно было выполнить только на основе научных сравнительных испытаний культур и сортов.

В составе Всесоюзного института растениеводства развертывается крупный раздел государственного сор-

тоиспытания, ныне составленный из 192 участков с охватом 100 различных культур и около 2 000 лучших советских и иностранных селекционных и местных сортов. Помимо сети первого порядка в ряде областей и краев на базе областных учреждений развертывается сеть сортоиспытания второго порядка.

Развернутая в небывалом масштабе по всей земледельческой территории Союза сеть сортоиспытания в короткое время дала возможность установить наиболее подходящие культуры для различных районов. Впервые вместо общих соображений агрономическая наука начинает обладать конкретными данными по культурам и сортам для различных районов. Самое испытание культур и сортов проходит по строго определенной методике, на основе опыта, развернутого по определенному плану по всей стране.

Проведенное научное районирование сортов и культур, при этом не только с учетом урожайности, но также и качества (мукомольно-хлебопекарных особенностей сортов, качества волокна, выхода масла, белков, сахара), дало новое содержание растениеводству.

Армия исследователей, рассеянная по всей стране, ныне из года в год проводит по определенной программе исследования культур и сортов. Критический анализ и синтез местных испытаний, проводимый центральными учреждениями, дает интегрированные знания, ключ к рациональному размещению культур и сортов, к выделению государственных стандартов, к продвижению культур в новые для них районы, к введению новых культур, к выработке севооборотов. Эта область исследований является совершенно необходимой и основной для планового хозяйства, для планового сортового семеноводства и сортосмены, для установления порайонных севооборотов; она придала научному растениеводству силу конкретности, которая делает науку директивной в сельскохозяйственном производстве, что несомненно является одним из реальных крупных коллективных достижений советской растениеводческой науки.

Географизм и учет социально-экономической базы, отсутствовавшие до недавнего времени в агрономической науке, ныне входят как основной принцип в растениеводство.

Еще многое предстоит сделать в этом направлении, еще потребуются дальнейший критический синтез и углубленные географические исследования с учетом сортовой агротехники, с большим вниманием к агрономическому фону, к экологии, но несомненно, что советское растениеводство за последние 5 лет поднялось на новую ступень конкретного знания применительно к культуре, сорту, району, тем самым увязав производство и науку в неразрывное целое.

* * *

Открытие, сделанное советскими геологами в Хибинах и Соликамске, создало возможность широкого применения минеральных удобрений. Перед советскими агропочвоведами и агрохимиками встала задача незамедлительной постановки во всей стране опытов по выяснению отзывчивости почв на различные сочетания удобрений, применительно к различным культурам, в различных условиях. В кратчайшее время эти коллективные исследования должны дать географическую основу применимости удобрений для всей земледельческой полосы так же, как государственное сортоиспытание дает основу для размещения культур и сортов. Эти данные, сопровождаемые химическим анализом урожая, дадут огромный конкретный материал, необходимый для плановых государственных мероприятий по применению удобрений.

Селекция растений

До революции селекция носила случайный характер. Сортовых семян дореволюционная Россия не знала. В трудный для Советской страны 1921 г., когда засуха спалила поля юго-востока, В. И. Ленин подписал декрет об организации сортового семеноводства. В тот год, как никогда, стало ясным, что для того, чтобы создать устойчивое земледелие, надо переделать наши сорта хлебов. В 1922 г. на базе Шатиловской опытной станции организуется по инициативе П. И. Лисицына первое государственное семенное хозяйство. Широкое развитие селекционного и семеноводческого дела, начавшееся в 1923 г., однако не получило дальнейшего развития, и только социалистическая реконструкция поставила снова во весь рост необходимость незамедлительного развертывания по определенному плану селекционной и сортовой семеноводческой работы.

Несмотря на сравнительную новизну селекционного дела в Союзе, мы имеем уже значительное число превосходных сортов, из них некоторые по своим свойствам равняются лучшим мировым стандартам или даже превышают их.

Из крупных селекционных достижений отметим выведение Саратовской селекционной станцией, под руководством Г. К. Мейстера, сорта яровой пшеницы «лютесценс 062», распространившегося далеко за пределы засушливой зоны, и высококачественного сорта твердой пшеницы «гордеиформе 0432». Из озимых пшениц особенно необходимо отметить сорт № 329—исключительно холодостойкую форму, выведенную станцией, а также ценные сорта 01060/10 и «гостианум 237»; Краснокутской селекционной станцией, под руководством П. Н. Константинова, выведены ценные сорта твердой пшеницы, как «мелянопус 069», «гордеиформе 0189», и мягкой пшеницы 0841, а также новые сорта ячменя.

Большое хозяйственное значение имеют сорта подсолнечника, выведенные Е. М. Плачек на Саратовской станции.

Из достижений Западносибирской селекционной станции в Омске отметим «цезиум 0111», получивший широкое распространение в степной и лесостепной зонах Союза, а также «мильтурум 0321».

Детскосельской станцией Института растениеводства путем сложной внутривидовой гибридизации выведен сорт весьма ранней яровой пшеницы «новинка», доходящей в культуре до 65° с. ш.; отметим также новый сорт продуктивной озимой ржи — «РДС» (селекция В. И. Антропова).

Большое число ценных сортов выведено Северо-восточным (Вятским) селекционным центром: сорта овса—«магистраль», «сибирячка», «жемчужина»; сорт двухрядного пивоваренного ячменя («проф. Винер»).

Из новейших работ селекционного центра центральной черноземной полосы отметим озимую рожь «Лисицына», красный клевер, гречиху «богатырь».

Из работ Верхневолжского селекцентра укажем озимую рожь «авангард», являющуюся соперником старой «вятке».

Центральным черноземным селекцентром, организованным на базе Степного отделения Института растениеводства, выведен ряд сортов бобовых культур: чины, чечевицы, горох «виктория розовая 089», фасоли. Особенно интересны сорт подсолнечника «карлик», пригодный для уборки комбайнами, и новые гибридные сорта овса, устойчивые к засухе и ржавчине (Л. И. Говоров). Станцией масличных культур Воронежской области выведены сорта подсолнечника, устойчивого к злой заразихе.

Кубанским селекцентром даны: превосходный сорт озимого ячменя «паллидум 02494»—один из наиболее

зимостойких сортов ячменя, ныне широко распространенный на Северном Кавказе; масличный подсолнечник «круглик А/41», устойчивый к заразихе (форма «альфа»).

Харьковской станцией выведены ценные сорта озимой пшеницы для лесостепи—«ферругинеум 01239» и «эритроспермум 0917»; Днепропетровской станцией—твердая пшеница «гордеиформе 010».

Крымская станция путем отбора среди местной озимой пшеницы вывела «новокрымку»—сорта «0102» и «204», отличающиеся скороспелостью, засухоустойчивостью и прекрасным качеством зерна.

Восточносибирским селекционным центром дан ряд ценных сортов яровой пшеницы, овса и ячменя (сорт «червонец»), а также сорта картофеля для севера («снежинка», «Азия Б»). Красноярской станцией выведена интересная яровая пшеница «леда».

Дальневосточным селекционным центром (Амурская опытная станция) развернуты интересные работы по селекции сои, яровой пшеницы.

Среднеазиатским селекционным центром выведены интересные формы пшеницы для богары—«0283» и «0289» (А. К. Гольбек).

Институтом картофельного хозяйства получены новые сорта картофеля («лорх» и «кореневский»), отличающиеся высоким процентом крахмала и хорошей урожайностью. Сорт «кореневский» сравнительно устойчив к фитофторе.

Весьма крупные достижения получены по селекции сахарной свеклы. Если до революции мы постоянно покупали сортовые семена свеклы за границей, то ныне наш массив сахарной свеклы (1,3 млн. га) засеян исключительно своим сортовым материалом. Некоторые из наших советских селекционных сортов, как «рамонская», «У-теткинская», «У-европейская», «С-немерчинская», по общему урожаю сахара превышают лучшие мировые стандарты. Селекция сахарной свеклы в Союзе по организованности и планомерной работе занимает одно из первых мест среди всех культур.

Метод гибридизации в селекции

В прошлом селекция в нашей стране была основана на отборе сортов из местных и иностранных популяций. За последние годы она все больше и больше переходит к гибридизации.

В этом отношении работы, проведенные в Советском Союзе, являются выдающимися и на фоне мировой селекции.

Отметим прежде всего замечательную работу И. В. Мичурина. В результате многолетней деятельности ему удалось получить исключительно интересные результаты в плодоводстве. Широко применяя отдаленную гибридизацию в плодоводстве, используя холодостойкие восточноазиатские сорта диких груш, яблонь, винограда и скрещивая их с нашими среднерусскими сортами, он получил ценные гибриды, могущие произрастать на севере европейской части Союза и в Сибири. Некоторые из этих сортов выделяются прекрасными качествами, превосходя наши старые ассортименты.

Постановлением правительства в Мичуринске создана специальная станция, в которой работал И. В. Мичурин, создан Институт плодоводства и работает его школа.

Огромный интерес представляют работы Саратовской селекционной станции по получению ржано-пшеничных гибридов, под руководством Г. К. Мейстера. Естественная массовая гибридизация пшеницы с рожью, наблюдающаяся на юго-востоке, была использована Саратовской селекционной станцией.

Процесс расщепления в потомстве ржано-пшеничных гибридов идет очень сложно. Еще предстоит большая работа по выведению ценных форм, соединяющих лучшие свойства ржи и пшеницы: холодостойкость, нетребовательность ржи к почвенным условиям и прекрасные качества зерна пшеницы. Но уже в настоящее время вскрыты факты большого теоретического значения, как выявление многообразия в типе мягких пшениц в результате межродовой гибридизации, причем некоторые из новых форм повидимому представляют значительный практический интерес. Получены константные формы, включающие полный набор хромосом ржи и пшеницы.

Работы по ржано-пшеничным гибридам получили дальнейшее развитие на Белоцерковской станции (В. Н. Лебедев).

Отметим широкие исследования по гибридизации твердых и мягких пшениц, проведенные Саратовской станцией и Одесским генетико-селекционным институтом. Некоторые из выведенных форм, как «саррубра», представляют значительный практический интерес, соединяя прекрасные свойства зерна твердых пшениц и неосыпаемость с общим типом мягких пшениц. Этот сорт вошел в широкую культуру и введен в государственный стандарт. В 1935 г. он занял свыше 200 000 га посева.

Ряд селекционных учреждений, в особенности Омский институт зернового хозяйства и Саратовская селекционно-генетическая станция, работает по скрещиванию пырея и пшениц. Уже удалось получить сравнительно плодовитые формы мягкой многолетней пшеницы. Особенно существенно заимствовать у пырея его холодостойкость и зимостойкость. Учитывая возможность вегетативного размножения, проблема эта представляется исключительно заманчивой. Как показали опыты, многолетний образ жизни пырея и наличие корневищ являются менделирующими признаками в потомстве гибридов. Работы по скрещиванию пырея и пшеницы широко развернулись в Омске под руководством Н. В. Цицина и в Саратове под руководством Г. К. Мейстера.

Повидимому уже близится к завершению получение новых ценных кормовых трав в результате такого рода отдаленной гибридизации.

Заслуживают упоминания интересные работы о межвидовой гибридизации ягодных растений (М. А. Розанова).

Из работ по теории селекции интересны работы Г. Д. Карпеченко, обратившие на себя внимание генетиков всего мира, наметившие путь к получению плодовитых межродовых и межвидовых гибридов путем удвоения хромосомального аппарата. Первые опыты были проведены на капусте и редьке; полученные редечно-капустные гибриды по плодовитости не уступают и даже превосходят исходные родительские формы. Им же разработана теория отдаленной гибридизации.

Замечательны в этом отношении факты получения плодовитых гибридов различных видов табака, установленные С. А. Эгизом, В. А. Рыбиным, Терновским и Костовым.

Весьма широко проведена работа Институтом растениеводства по скрещиванию пшеницы с родом эгилопс, ближайшим диким родичем пшеницы, причем получен ряд совершенно плодовитых сочетаний от этого межвидового скрещивания с удвоенным числом хромосом.

Широко развернулась работа по межвидовой гибридизации у картофеля (см. ниже), дав уже практические результаты.

Советская селекция таким образом переходит на новую, высшую ступень, создавая не только новые сорта, но и новые виды и роды растений.

Овладение мировыми растительными ресурсами

История мировой селекции показывает, что успех селекции в значительной мере определяется исходным сортовым материалом, с которым имеет дело селекционер.

До последнего времени мировая селекция, в том числе и наша, имела дело с местным и случайным иностранным материалом.

Институт растениеводства приступил к планомерному собиранию сортовых материалов по важнейшим культурам.

Советские с.-х. экспедиции охватили большую часть земного шара, исследовав планомерно: Афганистан, Иран, Монголию, Турцию, Алжир, Тунис, Египет, Грецию, Италию, Испанию, Португалию, Сицилию, Крит, Кипр, Сирию, Палестину, Индию, Яву, Западный Китай, Корею, Формозу, Японию, Канаду, Соединенные штаты Америки, Центральную Америку, Колумбию, Перу, Боливию, Чили, Аргентину, Уругвай, Бразилию, Тринидад, Кубу.

Обширные исследования по изучению наших сортовых ресурсов проведены в Средней Азии и на Кавказе.

В результате этих широких планомерных изысканий вскрыт и собран почти исчерпывающий сортовой состав по важнейшим растениям. Результаты этих исследований оказались поразительными. Достаточно указать, что по одной пшенице открыто $^3/_4$ совершенно новых, неизвестных науке ботанических разновидностей, в том числе ряд новых видов. За последние три года открыты новые виды пшеницы в Закавказье, Турции. Некоторые из этих видов обладают исключительной устойчивостью к заболеваниям. Огромный новый материал по пшенице, собранный и всесторонне изученный коллективом Института растениеводства, открыл новые горизонты перед селекцией. Опубликованы сводные труды по отдельным культурам и монографии, посвященные наиболее интересным странам в смысле оригинального сортового состава («Земледельческий Афганистан», «Земледельческая Турция», «Возделываемые растения Мексики, Гватемалы и Колумбии»), ряд монографий по важнейшим культурным растениям, вскрывающие неизвестные в прошлом сортовые и видовые ресурсы.

О том, какого рода факты вскрыты в результате этих плановых исследований последнего времени, можно судить на примере картофеля. До недавнего времени мировая селекция знала только один вид культурного картофеля, с которым и велась вся селекционная работа. Экспедиции Института растениеводства, направленные в область происхождения картофеля—в Южную Америку, прошли в течение пяти лет всю область Кордильеров, начиная от Калифорнии до Южного Чили. Результаты этих экспедиций и дальнейшее комплексное изучение собранного обширного материала всеми доступными методами биологии (цитологии, биохимии, физиологии, генетики, морфологии) обнаружили факты, превзошедшие всякие ожидания.

В культуре у туземцев-индейцев в горах обнаружено 20 видов культурного картофеля, не известных науке. Каждый из этих видов представлен большим числом различных сортов. В результате детальных цитологических исследований эти виды представили целую систему, хорошо различимую по числу хромосом. Виды резко разграничены и соответствуют обычным, хорошо обособленным видам у других растений. Кроме того открыто большое число (свыше 30) диких видов картофеля, причем некоторые из них оказались совершенно устойчивыми к страшному бичу картофельной культуры—к фитофторе. Некоторые виды дикого и культурного картофеля оказались чрезвычайно устойчивыми к заморозкам и даже в листьях выдерживают температуру до —8° Ц. Некоторые формы являются весьма стойкими к засухе. Ряд видов по проценту крахмала в клубнях превосходит обыкновенный картофель.

Первая советская экспедиция отправилась в 1925 г.; последняя закончилась в 1933 г. Одновременно развернулась широкая гибридизационная работа с вовлечением всего нового материала. В результате получены уже практически ценные гибриды, которые вступают в широкое размножение. Некоторые из этих гибридов превосходят по продуктивности и по холодостойкости лучшие старые селекционные сорта.

Перед советским селекционером открылись необъятные горизонты в смысле улучшения сортов картофеля. Некоторые новые сорта южноамериканского горного картофеля оказались прекрасно плодоносящими даже за полярным кругом, в Хибинах, дающими здесь большое количество семян. Так как некоторые сорта картофеля дают крупные клубни, мы приступили к культуре картофеля семенами, что имеет большое значение на крайнем севере, куда трудно доставлять клубневой сортовой материал.

Впервые можно широко ставить вопрос о создании сортов картофеля, устойчивых к заболеваниям, к холоду, сортов, пригодных для южных районов, где картофель обычно идет плохо.

Можно с полным правом считать это открытие, сделанное коллективом советских растениеводов во главе с С. М. Букасовым и С. В. Юзепчуком, как одно из крупнейших открытий в области мирового растениеводства за последнее десятилетие [1].

Такого же рода факты обнаружены советской наукой и на ряде других культур, как рожь, овес, кукуруза, зерновые бобовые, бахчевые, лен, плодовые деревья. Наши знания о сортовом составе культурных растений и их географии разительным образом изменились за последние годы, неизмеримо расширив наши селекционные возможности по сравнению с прошлым.

Новые методы управления растением

Социалистическое земледелие потребовало не только активного участия агрономической науки в обосновании государственных мероприятий, оно дало ей могучие новые стимулы для творческой работы. Как никогда, в упор были поставлены вопросы овладения растением, переделки растения соответственно запросам социалистического земледелия. Советская физиология растений приобрела определенную целеустремленность, чего не было в прошлом.

Недавнее открытие американских исследователей Аллярда и Гарнера, установивших роль продолжительности дневного освещения в определении вегетационного периода, направило мысль физиологов по новому руслу. Обширные исследования, проведенные советским коллективом в последнее время, подтвердили возможность регулирования путем удлинения или укорачивания дня различных функций, как-то: быстроты роста, образования клубней. Так например выяснилось, что в обычных условиях длинного европейского дня сорта южноамериканского картофеля обыкновенно не дают клубней, а следовательно не могут быть использованы для практических целей. Простое удлинение ночи путем искусственного затемнения оказалось достаточным для того, чтобы вызвать обильное клубнеобразование. Это открытие сыграло роль в использовании новых видов и сортов, собранных советскими экспедициями в Центральной и Южной Америке.

Любопытны исследования, проведенные Мошковым в Институте растениеводства. Они показали, что путем

[1] С. М. Букасов.—«Революция в селекции картофеля». Издание Института растениеводства. Ленинград, 1932.

искусственного изменения дневного освещения можно повысить холодостойкость и зимостойкость южных сортов и видов древесных растений при перенесении их на север. Если абрикос или белую акацию затенять в дневное время летом на несколько часов, то в тканях коры происходят настолько глубокие изменения, что такого рода растения становятся более выносливыми к суровому северному климату. Под Ленинградом удалось заставить белую акацию не только цвести, но и плодоносить. При этом оказалось, что достаточно затенять только верхушку кроны, чтобы тем самым обусловить нормальную реакцию фотопериодизма.

В последние годы вопросы повышения стойкости (закалки) организма растений широко поставлены советской физиологией растений. Путем закалки можно повысить холодостойкость и засухоустойчивость. Самое явление закалки поставлено впервые на физиологическую основу. Разработаны методы определения устойчивости растений к засухе, к холоду, широко используемые ныне для селекционной работы. Совместная работа физиолога и селекционера дала возможность быстрой оценки сортов по важнейшим физиологическим различиям. Создается новая глава—физиология сорта, имеющая огромное значение для селекции.

Научно освещены причины гибели озимых, выяснена природа выпревания, вымокания, о которых в прошлом делались только догадки. Выпревание оказалось обусловливаемым не удушением, как это думали раньше, а физиологическим истощением растений в условиях повышенной температуры под снегом при отсутствии покрытия убыли углеводов при дыхании (И. И. Туманов). Физиология растений таким образом вплотную подошла к основным вопросам агрономии—к борьбе с засухой, с гибелью озимых хлебов.

Новую эру в управлении растениями начинает открытие акад. Т. Д. Лысенко[1]. Воздействуя определенными сочетаниями света, тепла и влаги на начальные фазы развития зародыша в семенах, Лысенко разработал новое учение о стадийности, об этапах в развитии растений. Он впервые отграничил рост растений от развития их. Стадии развития Лысенко понимает как качественно-переломные моменты, ведущие к плодоношению, рост—как увеличение веса и объема растений, т. е. рост есть только одно из свойств развития. Для ряда растений пока установлены два этапа развития: яровизация [2] и световая стадия. Вероятно, число стадий в результате дальнейших исследований увеличится. Оказалось, что растения на различных стадиях требуют различных внешних условий. Не пройдя одной стадии, растение не может перейти в следующую.

Внесены существенные коррективы в принятое деление растений, согласно американским исследованиям, на растения короткого и длинного дня. Так например просо и соя, считавшиеся растениями «короткого дня», оказались нуждающимися в коротком дне только для прохождения первой стадии. Следующие стадии они проходят при обычном у нас на севере длинном дне.

Лысенко удалось произвести экспериментальные сдвиги во времени наступления последующих фаз, превратить озимые формы в яровые, позднеспелые—в ранние.

Метод яровизации в широком понимании является одним из крупнейших открытий последнего времени в области мирового растениеводства. Хотя еще многое подлежит разработке применительно к различным растениям, к разным сортам, хотя еще природа яровизации очень мало выяснена, но уже в настоящее время нет никакого сомнения в огромном практическом значении метода яровизации.

В 1934 г. проведена широкая яровизация на площади около миллиона га. Яровизация пшеницы, проверенная в 1932—1934 гг. на колхозных и совхозных полях, дала положительные результаты в смысле повышения урожайности.

Особенно заманчивые горизонты яровизация открыла в селекционном деле. Огромное большинство травянистых растений и сортов ведет начало из южных районов и не вызревает в условиях нашего Севера. Яровизация оказалась могучим фактором в переделке этих сортов, превращении их из поздних в ранние.

Большие опыты по яровизации, проведенные в 1932, 1933 и 1934 гг. Одесским селекционным институтом и Институтом растениеводства на огромном мировом ассортименте пшеницы, ячменя, овса, льна и других культур, выявили поразительные факты: в условиях Ленинграда оказалось возможным выращивать южные ячмени после яровизации их путем низких температур в период проращивания. Если высевать на нашем севере озимые ячмени с осени, то они обычно гибнут за зиму; если высевать весной, то они не выколашиваются и погибают осенью. После яровизации все ячмени, притом из самых южных стран, как Алжир, Тунис, Марокко, Египет, прекрасно вызрели, а некоторые из этих сортов по урожайности превзошли наши лучшие яровые селекционные сорта. Даже в Хибинах, за полярным кругом, после яровизации выколашиваются и созревают алжирские озимые ячмени.

Невиданные возможности открываются перед советской селекцией; планомерно собранные растительные ресурсы дали в руки советскому селекционеру колоссальный новый материал; метод яровизации позволяет легко использовать этот материал для целей скрещивания.

Проблема качества растительного сырья

Географические опыты, проведенные Институтом растениеводства на 115 пунктах, с 40 различными культурами и 185 сортами, а также организация государственного сортоиспытания по всей земледельческой полосе Союза дали обширный материал для исследования химических особенностей сортов, выращиваемых в разных условиях. Впервые таким образом поставлена широко проблема химического качества с.-х. продукции в различных районах, впервые на основе коллективного труда дается химическая характеристика по белкам, жирам и сахарам с.-х. растительной продукции СССР.

Выяснен ряд географических закономерностей. Так например сорта бобовых оказались поразительно константными в смысле белка в самых разнообразных условиях от западных границ Союза до Владивостока, практически сохраняя тот же процент белка в семенах. Как выяснилось, это связано с деятельностью клубеньковых бактерий на корнях.

С другой стороны, хлебные злаки, как пшеница, проявляют резкое различие (от 8 до 23%) по содержанию белка в зависимости от различных географических районов (см. работы проф. Н. Н. Иванова и его сотрудников).

Чрезвычайно существенные факты установлены в отношении качества и количества масел у масличных растений. Выяснено, что так называемые иодные числа, определяющие техническую ценность масла, резко варьируют в зависимости от районов, высоты места; процент же выхода масла остается почти неизменным. Саратовским и Кубанским селекцентрами выведены высокомасличные формы подсолнечника.

На обширном материале проводятся впервые исследования химической амплитуды в пределах видов и родов всех основных групп культурных растений,

[1] Одесский генетико-селекционный институт.

[2] Для ряда растений эту стадию можно назвать «температурной», поскольку определяющим в ней является этот фактор.

начиная с хлебных злаков и кончая эфиромасличными и алкалоидными растениями. Установлены крайние варианты среди сортов по количеству и качеству химической продукции. Обнаружены правильности (Н. И. Нилов) в отношении химического состава, позволяющие предугадать нахождение новых форм и синтетическим путем скрещивания получать растения с определенной химической характеристикой.

Детальное изучение химического состава привело к идее комплексного использования растений. Так, в бадане, до последнего времени считавшемся дубильным растением, обнаружено большое количество гидрохинона (проф. Якимов). В листьях махорки обнаружено большое количество солей лимонной кислоты (А. А. Шмук), превышающее в 3 раза по выходу лимон. Строится новый завод лимонной кислоты, ранее экспортировавшейся из Италии[1].

Опыты по гибридизации сахароносных растений показали возможность значительного повышения сахаристости путем подбора определенных пар видов и сортов. Так, при скрещивании диких и культурных дынь Средней Азии, Лаборатории биохимии Института растениеводства удалось повысить процент сахара в культурной дыне почти в два раза.

Лаборатория биохимии Института растениеводства за последние два года развернула широко работы по изучению витаминов в растениях. Найден ряд растений (плоды шиповника, ягоды черной смородины) и сортов, чрезвычайно богатых витаминами (особенно витамином С).

В числе яровых и озимых пшениц установлены стандарты, не уступающие по качеству лучшим американским сортам. Определились районы особенно высококачественных пшениц, позволяющие сделать соответствующие сдвиги в районах, экспортирующих зерно. Наметились районы, понижающие и повышающие качество продукции.

На основе материалов государственного сортоиспытания впервые по определенному плану проведены обширные исследования мукомольных и хлебопекарных особенностей пшеницы, ржи, ячменя, кукурузы. Выявлены сорта озимой и яровой пшеницы, особенно выделяющиеся высоким качеством муки и хлеба.

При селекционных станциях создаются впервые лаборатории по изучению мукомольно-хлебопекарных особенностей сортов.

Широко развертывается работа по селекции на качество. Рядом станций выведены формы пшеницы, ценные по мукомольным и хлебопекарным качествам.

По всем культурам проблема качества продукции стала одной из основных в плане исследовательской работы.

Технические культуры

Наиболее крупный сдвиг в практическом растениеводстве Союза за последние 5 лет произошел по разделу технических культур, главным образом по хлопчатнику и льну, а также масличным культурам, в особенности подсолнечнику.

Площадь под этими тремя культурами резко возросла по сравнению с дореволюционным периодом, увеличившись более чем в два раза.

Наибольшие достижения в практике растениеводства относятся за истекшие 5 лет к хлопководству. Продукция хлопка-сырца к 1935 г. возросла по сравнению с 1913 г. на 80%.

Вопреки существовавшим еще так недавно взглядам о невозможности культуры хлопчатника на Северном Кавказе и в южной Украине, площадь под хлопковыми посевами здесь достигла в 1934 г. 330 тыс. га. Научный опыт и практика показали полную возможность культуры хлопчатника в новых районах.

Вопреки скептицизму некоторых старых работников к египетскому хлопчатнику, культура его упрочилась за последние годы в южных районах Союза и по качеству египетский хлопок в Азербайджане и Таджикистане не уступает лучшим заграничным образцам. Площадь под культурой египетского хлопчатника в 1934 г. превысила 100 тыс. га, сосредоточиваясь главным образом в районах Азербайджана, в Таджикистане, Туркмении и Узбекистане.

По механизации культуры хлопчатника Советский Союз стоит уже на первом месте в смысле применения тракторов и уборочных машин. Нельзя не отметить широкого изобретательства в последние четыре года по конструированию новых уборочных и прополочных машин.

Использование хибинских апатитов и залежей калия в Соликамске и создание азотной промышленности открыли новые возможности по химизации культуры хлопчатника.

Несмотря на наличие недостатков в организации сортового семеноводства, еще слабую связь современной генетики с селекцией, нужно отметить, как крупный положительный факт, полную замену за последние 4 года заводских смесей, которыми засевались в прошлом хлопковые поля, определенным селекционным сортовым материалом. За короткое время научно разработаны приемы агротехники применительно к различным хлопковым районам Союза. Разработаны севообороты, новое районирование сортов; широко развернулась селекционная работа.

Коллектив научных работников по хлопководству вырос за последние 4 года в несколько раз. Развернулась могучая сеть станций и институтов. Ни Соединенные штаты, ни Индия—главные производители хлопка—не имеют равной нам численно научной армии. И по масштабу, и по возможностям исследовательская работа по хлопководству поставлена у нас в исключительно благоприятные условия, которых не знают капиталистические страны.

Крупные изменения имеем и в области советского льноводства. Посевы льна за время с 1928 по 1934 г. возросли с 1 364 тыс. га до 2 109 тыс. га при одновременном и радикальном преобразовании техники обработки льна. В 1934 г. на полях работали десятки тысяч льноуборочных машин «Комсомолка». Опыт по применению новой, сконструированной советскими изобретателями широкозахватной льнотеребильной машины революционизирует уборку льна—этой наиболее трудоемкой культуры. Вместо 18 заводов по переработке льна в 1928 г. мы располагаем в 1933 г. более чем 350 заводами, уже вступившими в эксплоатацию.

Широко развернулась селекционная работа; на смену местным «кряжам» пришли новые селекционные сорта льна.

Выяснены районы производства наилучшего по качеству и количеству волокна прядильного льна. При этом обнаружилось, что высококачественные льны могут быть получаемы до Северодвинска (62° с. ш.).

Научное плодоводство, овощеводство и бахчеводство

Научное плодоводство в нашей стране Октябрьской революцией было застигнуто в эмбриональном состоянии. До революции опытных учреждений по плодоводству почти не было. Никитский Сад, имевший дело преимущественно с виноградом, Одесская станция по виноградарству, любители садоводы-оригинаторы, работавшие на свой риск и страх, как И. В. Мичурин, К а-

[1] Работа выполнена в Институте табачной промышленности в Краснодаре.

щенко, Спирин, Симиренко, В. В. Пашкевич и Н. И. Кичунов,—вот приблизительно все, что застала революция. Еще менее того было в области научного овощеводства и бахчеводства.

Социалистическая реконструкция изменила все коренным образом. С 1929 г. площади под бахчевыми и овощными культурами выросли с 2 до 2,7 млн. га к 1934 г. Могучий рост индустриальных центров и городов стимулировал быстрое развитие пригородного хозяйства. Невиданными темпами стала развиваться площадь под плодовыми садами и виноградниками, увеличившись за последние три года с 900 тыс. до 1 400 тыс. га. Особенно ускоренно пошло развитие ягодных культур, площадь под которыми за последние годы возросла по крайней мере вдвое.

Радикально перестраивается размещение садов со значительным продвижением их к северу. На обширных пространствах между Мичуринском и Москвой заложены новые сады-гиганты. Впервые серьезно поставлена задача рационального использования массивов диких плодовых лесов на Кавказе и в Средней Азии.

Одновременно развертывается сеть исследовательских учреждений. В системе Ленинской академии возникают один за другим три института по плодоводству: северный в Мичуринске, южный в Киеве и среднеазиатский в Ходженте. В Москве создается Всесоюзный институт овощного хозяйства; в Кахетии, в Телаве, открывается Институт виноградарства. Вырастает широкая сеть зональных станций по овощеводству, плодоводству и виноградарству. В старом центре приволжского бахчеводства, в Быкове, создается опытная станция по бахчевым культурам.

Могучий рост консервного плодоовощного дела побуждает Наркомат пищевой промышленности создать свои научные учреждения, работающие преимущественно в области технологии.

Впервые проведена большая коллективная работа по размещению культур и сортов. Государственное регулирование размещения садов, питомников, сортового овощеводства и бахчеводства могло быть осуществлено лишь на основе разработанных научным коллективом сортовых стандартов плодовых, ягодных, овощных и бахчевых культур в порайонном разрезе.

Под руководством В. В. Пашкевича проведена и подытожена ценная работа по биологии наших основных сортов плодовых деревьев, установившая принадлежность их к различным группам по самостерильности и самофертильности. Эта работа, дополненная интересным методологическим исследованием И. Н. Рябова и К. Ф. Костиной в Никитском Саду, дает впервые научные основы для подбора плодовых ассортиментов, обеспечивая нормальное плодоношение садов.

Широко проводятся республиканские и краевые исследования ассортиментов плодовых. Институт растениеводства проводит научное исследование состава диких плодовых, занимающих огромные площади в Союзе (до 7 млн. га на Кавказе и в Средней Азии). Выявляются исключительные богатства сортов, не известных науке, открываются новые виды груш, миндаля, красной смородины. Выясняются огромные резервы дикой фисташки, грецкого ореха, алычи, граната. Нельзя не отметить очень ценную работу М. Г. Попова: «Дикие плодовые деревья и кустарники Средней Азии», дающую представление о богатствах генофонда плодовых в наших среднеазиатских республиках и в сопредельных с ними странах.

По определенному плану проведено свыше 60 экспедиций по изучению диких и культурных плодовых ресурсов Армении, Грузии, Азербайджана, Дагестана, Осетии, Северного Кавказа, Туркмении, Узбекистана, Казакстана и Дальнего Востока.

Закладываются питомники мирового разнообразия культурных и диких плодовых. Около Майкопа, в Шунтуке, у подножия Кавказских гор, среди леса, состоящего из диких плодовых, заложен мировой питомник сортового разнообразия диких и культурных плодовых. Если учесть, что Закавказье и Средняя Азия, включая некоторые районы Ирана и Турции, являются родиной европейского плодоводства, то можно представить тот исключительный интерес, который дает научное изучение сортового разнообразия диких и культурных форм этих районов. Впервые плодоводство в этом отношении становится на научную базу.

Развертываются селекционные и генетические работы с применением методов цитологии. В области ягодных имеются уже существенные достижения по получению полиплоидных крупноплодных форм (М. А. Розанова). В разделе селекции мы уже упоминали обширные работы И. В. Мичурина по применению метода гибридизации у плодовых, давшего замечательные результаты. В. А. Рыбину (Институт растениеводства) удалось доказать, что культурные сливы ведут начало от скрещивания дикого терна и алычи. Таким образом, найден новый путь в селекции слив.

Рост садов поставил новые требования агротехнике, механизации, организации защиты от грибных болезней и насекомых; встали по-новому задачи экономики плодового хозяйства. Используя и критически подытоживая в первую очередь опыт Америки, наши институты развернули экспериментальную работу по вопросам агротехники и механизации садов.

Из эмбрионального состояния плодоводство, основывавшееся в прошлом преимущественно на искусстве отдельных садоводов, вырастает ныне на наших глазах в научную дисциплину.

Проведена обширная работа по бахчевым культурам, итоги которой опубликованы в томе «Труды прикладной ботаники, генетики и селекции» (1929—1930 гг.); опубликован обстоятельный труд «Бахчеводство СССР». Эти работы являются несомненно выдающимися в мировой литературе по бахчеводству. Впервые и, можно сказать, исчерпывающе советскими исследователями изучен весь мировой ассортимент бахчевых культур, собранный экспедициями Института растениеводства; создана научная классификация сортов и выделены наиболее ценные сортотипы, чем дано научное обоснование практической селекции по бахчевым.

Развернулись интереснейшие исследования по генетике дынь, тыкв и арбузов. Особенно надо отметить установление возможности значительно увеличить сахаристость плодов путем определенных сочетаний гибридов, в частности с привлечением диких форм, самих по себе сахаристостью не отличающихся.

Разработаны районы бахчевых сортов и культур, на основе которых ныне должно строиться сортовое бахчеводство.

Из достижений научного овощеводства отметим: планомерное изучение мирового ассортимента как основы практической селекции; большую селекционную работу, особенно проводимую Институтом овощного хозяйства; исследования по физиологии овощных культур (В. И. Эдельштейн) и впервые широко поставленные работы по агротехнике, механизации, районированию сортов и по экономике овощного хозяйства.

Новые культуры

В понятие новых культур включаются не только новые культуры в точном смысле этого слова, но и старые культуры, продвигаемые в новые районы (например хлопчатники—из Средней Азии на Украину и на Северный Кавказ), а также культуры, завозимые из других стран.

Никогда еще в таком масштабе в нашей стране не ставилась проблема новых культур, как за годы социалистической реконструкции сельского хозяйства.

Новые растения: донник, сорго, цикорий, арахис, топинамбур, рами, батат и т. д. в результате научно-исследовательской работы введены в культуру на десятках и сотнях тысяч га. Культура сои, почти неизвестная практически в прошлом, ныне получила широкое распространение благодаря исследовательским работам, выделению скороспелых сортов, разработке агротехники. Особенно большое значение для упрочения этой культуры сыграла разработанная Институтом зерновых бобовых и сои методика получения молочнокислых продуктов и белка из соевых бобов. В результате этой работы в Москве построен и функционирует первый завод по изготовлению из сои молочнокислых продуктов для народного питания.

Батат, неизвестный у нас несколько лет назад, становится ценной культурой на Черноморском побережье и переходит в Среднюю Азию.

Старая культура люпина становится совершенно новой в связи с нахождением безалкалоидных мутаций. Факт этот установлен в 1930 г. немецкими исследователями в Институте селекции (в районе Берлина) при помощи особой методики быстрого распознавания по листьям форм, лишенных алкалоидов. Как полагается в капиталистических странах, методика была засекречена. Лаборатория биохимии Института растениеводства во главе с проф. Н. Н. Ивановым самостоятельно открыла методы распознавания форм, содержащих алкалоиды, при помощи простой цветной реакции. Мы опубликовали это открытие, сделав его доступным всем селекционерам. В 1935 г. засеяно 185 га безалкалоидных люпинов.

Это новое растение представляет исключительный интерес в качестве кормового, могущего произрастать на песчаных почвах. Начаты работы по выведению сортов люпина, богатых не только белком, но и маслом.

Из новых волокнистых растений вводятся в культуру кенаф, кендырь, канатник, рами, итальянская конопля. Институт новых лубяных растений разработал приемы культуры и первичной обработки их.

Большие трудности, встретившиеся при введении в культуру дикого кендыря, после значительной работы удалось преодолеть путем подбора соответствующих эколого-географических рас кендыря и надлежащего внимания к экологии культуры и к агротехнике.

Крупнейшие изменения произошли в культуре чайного куста. С 900 га до революции площадь под чайным кустом в Грузии достигла в 1935 г. 35 тыс. га. Создан специальный институт чайного дела в Озургетах, широко развернувший исследовательскую работу. Особенно отметим исследования по механизации культуры и уборки, применению удобрений, а также разработку метода вегетативного размножения чайного куста (Т. К. Кварацхелия).

Во влажных субтропиках широко развертывается работа по цитрусовым: мандаринам, апельсинам, лимонам, помпельмусу (грэйпфруту). Впервые заложены плантации помпельмуса (сорт «дункан»), давшие плодоношение уже в 1932 г. Создание Субтропического комитета (ныне Управления при НКЗ СССР) во главе с А. М. Лежавой усилило внимание к нашим субтропическим районам. Создан Институт субтропического хозяйства в Сухуме с рядом опытных станций. Организован Институт сухих субтропиков в Средней Азии.

Всесоюзный институт растениеводства наряду с интродукционной работой расширил свои исследования на селекцию, физиологию, агротехнику, механизацию, организацию субтропического хозяйства, защиту насаждений от грибных и бактериальных заболеваний, от насекомых. Ставятся широко исследования по отеплению плантаций цитрусовых. Наука связывается с производством.

Из новых вводимых в культуру субтропических растений особенно интересны: австралийские эвкалипты, дубильные акации, китайское тунговое дерево. Под последним занято ныне более 800 га. Особенно заманчиво введение в культуру хинного дерева, семена которого добыты последней экспедицией в Перу и Боливию (1932—1933 гг.). Метод однолетнего использования многолетних древесных культур, разработанный В. Ф. Николаевым на эвкалиптах и акациях, возможно, удастся применить и к хинному дереву.

Началась серьезная работа с лимоном, плохо мирящимся с заморозками в наших субтропиках. Даже наиболее стойкие формы из известных в мировой практике сортов, как лимон Мейера, нас полностью не удовлетворяют. Возможно, что гибриды лимона с кинканом и другими видами и родами цитрусовых позволят по-новому подойти к проблеме лимона. Начаты работы с другими субтропическими плодовыми, с большим ассортиментом японской хурмы, бразильской фейхоа, с гвайавой, с авокадо.

В сухих субтропиках начаты серьезные работы по исследованию сортов граната, инжира, маслин, миндаля и фисташки.

Каучуконосные растения

Развитие промышленности поставило перед советской наукой задачу производства натурального и синтетического каучука; если в прошлом мы покупали за границей в среднем около 12—15 тыс. т каучука, то к концу второй пятилетки потребность в каучуке возрастет в несколько раз.

Работа по поискам каучуконосных растений, впервые широко проведенная за последние три с половиной года, дала факты первостепенного значения. Вопреки существующему мнению о приуроченности каучуконосных растений к тропикам, в составе флоры Советского Союза обнаружен ряд ценнейших, неизвестных в прошлом науке каучуконосных растений. Наибольший интерес представляют из них: тау-сагыз, обнаруженный в диком состоянии на горе Кара-Тау (к северу от Ташкента), крым-сагыз, найденный в Крыму, и особенно кок-сагыз, найденный в горах Тянь-Шань, около китайской границы, на высоте 2 тыс. м. В 1934 г. мы имели уже на плантациях цветущие и плодоносящие растения всех трех культур. Уже собрано с плантаций несколько сот килограммов семян этих каучуконосов. Площадь под культурами этих трех новых каучуконосов доходит в 1935 г. до 4 тыс. га. Несмотря на значительные трудности, связанные с введением в культуру многолетнего дикаря, каким является тау-сагыз, неравномерную, чрезвычайно растянутую всхожесть семян и медленный рост, имеются основания говорить, что тау-сагыз в ближайшем будущем явится одной из важнейших каучуконосных культур.

Чрезвычайный интерес представляет также кок-сагыз, быстро растущий, в первый же год дающий семена и могущий быть продвинутым в культуру до Ленинграда. Хорошо идет кок-сагыз даже на болотных почвах в Белоруссии (работа Болотного института).

Испытанный в Кара-Кумском пробеге каучук из тау-сагыза обнаружил высокое качество, нисколько не уступая лучшему тропическому каучуку.

Исследованиями установлена возможность культуры в южной Туркмении мексиканского каучуконоса—гваюлы; здесь закладываются большие производственные плантации. Географические производственные опыты идут также в Азербайджане и Таджикистане.

Во влажных субтропиках ныне испытывается новый интересный каучуконос—«золотарник Эдиссона», отличающийся чрезвычайно быстрым ростом и могущий занимать заболоченные пространства в Абхазии. За эти годы решена проблема советской гуттаперчи, добываемой из бересклета и китайского растения—эвкоммии.

Вся проблема растительного каучука впервые серьезно поставлена научно и производственно только за последние пять лет . За это же время создан Всесоюзный институт каучука и гуттаперчи с его опытными станциями, широко развернувший свою исследовательскую работу.

Успехи полярного земледелия

Создание новой промышленной базы на крайнем севере поставило на очередь проблему полярного земледелия. Скромному Полярному отделению Института растениеводства в Хибинах, руководимому И. Г. Э й х ф е л ь д о м, суждено было сыграть большую роль в развитии земледелия крайнего севера. Работы Полярной станции открыли полную возможность земледелия за полярным кругом. В течение последних лет была доказана с полной несомненностью возможность культуры различных овощей, корнеплодов, картофеля, кормовых трав, ячменя и овса за полярным кругом.

Отобраны и введены сорта, наиболее пригодные для крайнего севера, разработаны приемы культуры на так называемых минеральных и болотных почвах.

Яровизация открывает здесь новые возможности использования южных ассортиментов.

Совхоз «Индустрия», руководствуясь данными Полярной станции, в 1933 и 1934 гг. блестяще доказал на практике возможность широкой культуры за полярным кругом овощей, корнеплодов, клубнеплодов и кормовых трав.

В то время как и без того весьма скромная (около 1 600 га) культурная площадь, занятая в течение полувекового периода под земледелием на Аляске, начала сокращаться, у нас на Камчатке она возросла с 86 га в 1926 г. до 1 420 га в 1933 г. Площадь под земледелие в одном совхозе «Индустрия» около Хибин в 1937 г. должна быть доведена до 3 000 га (в 1935 г. она равняется 1 300 га).

Заключение

Поворот науки к производству дал новую тематику научному растениеводству.

Решая практически вопросы развертывающегося социалистического земледелия с его необъятными возможностями, мы вступили в область новаторства в с.-х. науке. Мы чувствуем, как день за днем переделывается сама с.-х. наука, как растет удельный вес советской науки, как быстро наши исследовательские коллективы занимают передовые позиции.

По ряду разделов советское научное растениеводство несомненно заняло первое место в мировой науке. В только недавно вышедшей английской книге, посвященной обзору современных мировых достижений в селекции растений, известный генетик и селекционер Биффен указывает, что в области исследовательской работы в селекции на первое место приходится ныне поставить Советский Союз. Имперское научное бюро по растениеводству в Англии, издающее международный реферирующий орган, посвятило целую книгу достижениям советской селекции и плану исследовательской работы на вторую пятилетку, разработанному Всесоюзной конференцией по генетике и селекции в июле 1932 г. В предисловии к этой книге редакция пишет, что никогда еще нигде так широко не ставились исследовательские работы по растениеводству, как в Советском Союзе.

Самое характерное для советского хозяйства и советской науки заключается в том, что поступательное движение определяет еще бóльшие возможности дальнейшего развития. Чем дальше, тем необъятнее простор в исследовательской работе, тем дерзновеннее становится советский ученый, решая задачи, о которых нельзя было и думать в недалеком прошлом. Тысячи новых молодых исследователей, полных энергии и социалистического энтузиазма, приступают к научной работе. Советская страна с полным правом ждет от них подвигов на фронте науки социалистического земледелия.

АКАДЕМИК Т. Д. ЛЫСЕНКО

ФИЗИОЛОГИЯ РАЗВИТИЯ РАСТЕНИЙ И ВОПРОС ЗИМОСТОЙКОСТИ ОЗИМЫХ ХЛЕБОВ[1]

На основе разработки вопроса яровизации с.-х. растений стало почти общеизвестно, что в индивидуальном развитии растений наблюдается *стадийность*. Развитие растений состоит из отдельных качественно различных этапов, стадий. В развитии растений стало возможным различать общее и частное. Выявленные нами две стадии—«яровизация» и «световая»—образуют общую закономерность в развитии семенного растения, органы же и свойства растений являются частными формами существования этих стадий. Стадии, т. е. относительно определенные качественные изменения, происходящие в точке роста стебля растений, являются необходимым исходным внутренним качеством для развития различных органов и свойств растения.

Развитие же этих органов и свойств, как и прохождение стадийных изменений (например яровизации или световой стадии), с необходимостью включает относительно определенные условия внешней среды. Нужно помнить, что как для отдельных стадий развития растений, так и для развития отдельных органов и признаков растения требуются относительно разные условия внешней среды, и условия, например, пригодные для прохождения стадии яровизации, оказываются непригодными для световой стадии развития растений одного и того же сорта озимой пшеницы. Условия, являющиеся хорошими для развития одних органов растения, для развития других органов того же растения могут быть непригодными. Для развития любого органа или свойства растения необходимыми являются не абсолютно определенное исходное внутреннее качество и не абсолютно определенные внешние условия, а относительно определенные качества и условия. Поэтому хотя стадии развития в основном и определяют закладку и ход развития органов, но конкретное течение развития этих органов и их свойств, конкретное взаимодействие этих развивающихся органов как друг с другом, так и с относительно различными условиями внешней среды всегда вносят свои коррективы и уточнения. Это именно то, что обычно называется модификацией растения.

Растение в разные моменты, на разных стадиях своего развития качественно разное, его поведение и требования в разные моменты также разные. Отсюда необходимо в любом разделе биологического исследования считаться с растением не вообще (хотя бы и определенного сорта, например пшеницы «украинки»), а с растением развивающимся. Возьмем для примера вопрос зимостойкости. Давно известно, что различные сорта озимой пшеницы обладают различной морозостойкостью. К сожалению, многим нашим специалистам недавно только стало известно, что морозостойкость пшеницы (хотя бы определенного сорта, например «украинки») в разные моменты развития растений разная. Морозостойкость озимой пшеницы после выколашивания чрезвычайно слаба и намного уступает морозостойкости всходов — даже яровой пшеницы. Резкий пример взят для того, чтобы показать, что в разные моменты жизни морозостойкость растения резко меняется. Могут возразить, что все многочисленные исследования морозостойкости озимой пшеницы проводились с растениями, конечно, не после выколашивания, а с растениями кустящимися, находящимися в виде травы. Но мы своими работами доказали, что растения хотя бы и озимой пшеницы грубо по внешним морфологическим признакам могут не отличаться друг от друга, выглядеть на вид травой и в то же время быть на разных стадиях развития; они могут быть неяровизированными, яровизированными и даже прошедшими световую стадию.

В 1933 г. в Одессе на Всесоюзной конференции по зимостойкости, на основании внешне противоречивого фактического материала многих докладчиков, нами было высказано предположение, что стойкость растений одного и того же сорта озимой пшеницы, морфологически не отличимых друг от друга, на разных стадиях их развития различна. Опыты К у п е р м а н уже в 1933 г. давали фактический материал, подтверждающий высказанное предположение. Работы 1934 г. блестяще подтвердили, что на различных стадиях развития морозостойкость растений одного и того же сорта пшениц, внешне морфологически не отличимых, может сильно разниться. Теперь это положение можно считать уже доказанным. Необходимо поскорее начать использовать в практике эти важные достижения наших советских исследователей по зимостойкости пшениц. Эти достижения необходимо использовать и для постановки дальнейших исследований, в частности для разработки вопроса о выборе родительских пар пшеницы в целях выведения зимостойких сортов.

Опыты М. Т. Т и м о ф е е в о й показали, что сам по себе переход растений в новую стадию развития,

[1] Доклад в Днепропетровске на Всесоюзном совещании по зимостойкости, 1934 г.

в стадию яровизации, не понижает морозостойкости. В ее опытах ясно показано, что растения на разных стадиях развития по-разному могут закаливаться. Отсюда переход растений пшеницы как в стадию яровизации, так и в световую стадию связан в практике с развитием более плохой закалки этих растений, а отсюда уже и понижение морозостойкости и зимостойкости. Переход растения в стадию яровизации или даже в световую стадию вне закалки морозостойкости не понижает. Правда, вне закалки растения озимой пшеницы чрезвычайно слабо морозостойки, но добытые фактические данные Тимофеевой более чем необходимы для многих теоретических построений.

Нужно помнить, что развитие семенного растения с необходимостью включает условия внешней среды. Изучение стадийности в развитии растения, а также изучение развития интересующих нас отдельных органов или свойств, например зимостойкости, сделает несравненно яснее разнообразнейший фактический материал (подчас противоречивый), получаемый исследователем в многообразной полевой обстановке.

Многим до сих пор непонятно, почему растения одной и той же озимой пшеницы в одних случаях выдерживают мороз больше 20°, в других случаях гибнут при 10—15°. Можно указать примеры, когда малозимостойкая озимая пшеница «кооператорка» при искусственном замораживании (а нередко и в полевых условиях) в первую половину зимы выдерживает несравненно более низкие температуры, чем во вторую половину зимы выдерживают такие зимостойкие сорта, как «0329», «0237». Можно было бы привести целый ряд примеров, говорящих о том, что раннеспелые сорта в одних районах становятся в других районах намного более позднеспелыми. В наших опытах нередки явления, когда озимые сорта в одних районах становятся яровыми при посеве их в других районах. Можно было бы привести и ряд других примеров различного поведения одних и тех же сортов растений.

Задание советского исследователя заключается не только в том, чтобы объяснить факты. Целевая установка нашего исследователя—это рационально направлять и изменять явления, происходящие в природе растения. Конечно ценно, если исследователь скажет, почему растения в одних районах поздние, в других ранние, в одних районах озимые, в других яровые, в одних случаях стойкие против мороза, в других нестойкие, но этого еще мало, нам необходимо по заданию и по желанию поздние растения делать ранними, ранние делать поздними, озимые—яровыми, нестойкие против зимы—стойкими. Только такая работа исследователя будет полноценной.

Исследовательская работа по борьбе с зимней гибелью озимых насчитывает уже изрядное количество лет. Физиологические работы в этом направлении ведутся почти десять лет. Стойкость же наших посевов озимых пшениц не увеличилась ни на один процент. Все работы сводятся к объяснению явления нестойкости растения. Один исследователь объясняет так, другой возражает против этого объяснения и выдвигает свое объяснение, третий соглашается с одним из авторов и т. д. Кто в большей степени прав, кто в меньшей—решить трудно. В большинстве случаев все были неправы.

Исследователи за критерием степени истинности своих выводов обращались в основном только к такому источнику, как печатание книг, шли к читателям, т. е. таким же исследователям, как и сам автор. Основной, объективный критерий степени истинности—сельскохозяйственную практику исследователь оставлял в стороне.

Многие думают, что практику можно заменить экспериментами, хотя бы и в полевых условиях исследовательского учреждения. По этому поводу я мог бы привести целый ряд примеров, непосредственно относящихся к моей специальности, именно к вопросу плодоношения растений. Укажу на один пример. В 1932 г. в ВИРе Лебединцева поставила опыт по изучению вопроса невыколашивания озимых при весеннем посеве. Тысячами колхозных гектаров Советского Союза с весенним посевом яровизированных озимых пшениц, давших колошение, Лебединцева пренебрегла. В результате своего опыта Лебединцева пришла к выводу, что озими при весеннем посеве после выдерживания растений в условиях укороченного дня выколашиваются; при выдерживании же в условиях нормального длинного весеннего и летнего дня озими не выколашиваются. Для подтверждения этого в опубликованной работе (1934 г.) приводятся цифровые данные и фотоснимки, т. е. приводятся «факты», полученные в экспериментальной обстановке.

В том же 1932 г., в том же институте (ВИР) другой исследователь—Чайлахян занялся тем же вопросом—выяснением причин невыколашивания озими при весеннем посеве. На основании своей работы, т. е. фактов, полученных в своих опытах, Чайлахян пришел к противоположному выводу: озими при весеннем посеве выколашиваются, если растения этих посевов не подвергать действию искусственно укороченного дня, а предоставить им длинный день. Эти данные Чайлахяном опубликованы, как и Лебединцевой, в 1934 г., правда, в другом журнале.

Оба исследователя имели безупречные факты, в правдивости которых у меня нет никакого сомнения, но у Лебединцевой растения, подвергаемые укороченному дню, в одно и то же время подвергались действию более пониженных температур в сравнении с контрольными, длиннодневными растениями; опытные растения при выращивании их весною закатывались в темный, прохладный после зимовки домик. У Чайлахяна растения, подвергавшиеся укороченному дню, в поле на ночь прикрывались фанерными ящиками, благодаря чему этим растениям было более тепло, а это и задерживало яровизацию их в сравнении с растениями, оставленными при длинном дне и открытыми на ночь. Кроме того и сорта озимых культур у исследователей были разные.

Факты, полученные в экспериментальной обстановке, никогда нельзя обходить, но нельзя также только из них исходить. Исследователь, кроме глубокого знания своего раздела работы и знания смежных областей науки, должен еще уметь работать, уметь заканчивать свою работу, уметь проверять свои выводы в практике.

Проверка своих выводов, на основе которых автор будет дальше двигаться в своих теоретических построениях, исследователям буржуазной биологической науки недоступна по самой природе капиталистического сельского хозяйства. Поэтому буржуазная агронаука и не знала, какие же выводы, подчас диаметрально противоположные, объективны, более достоверны. У нас не только можно, но и обязательно нужно всякий вывод из экспериментальных исследований проверять с.-х. практикой—этим надежным и объективным критерием правильности научных выводов. Выводы, которые не дают руководства к действию, у нас не считаются научными, хотя бы эти выводы и делались «людьми науки».

В чем трудность этого основного неотъемлемого от исследования этапа работы, этапа проверки выводов в практике социалистического сельского хозяйства?

Наши трудности объясняются также и научным наследием, которое нам осталось от буржуазной биологии. Буржуазная с.-х. наука устроила строгое разделение предмета. Каждому из нас известны физиоло-

гия, агрохимия, селекция, генетика и многие другие предметы и разделы, причем все они самостоятельны. Буржуазный метод разделения с.-х. науки мы принимать не можем. Над этим вопросом, к сожалению, у нас не работают и важность его недооценивают.

Возьмем тракторный завод. Там работают тысячи людей, каждый из них знает свой участок работы, и никто из них не делает трактора целиком; все они вместе делают один предмет (одну машину). Однако в любой момент руководитель завода видит, какой участок работы отстает и какой выполняется неправильно. Руководитель завода знает, что если данная деталь окажется длиннее или короче на какую-то долю миллиметра, то это приведет к тому, что трактор будет негоден. И на ходу, в процессе производства, данный участок работы, данная какая-нибудь деталь будет исправлена вмешательством руководителя.

Посмотрим, что делается у нас в том разделе исследования, в котором работаем мы—в разделе биологии растениеводства. Многие: физиолог, селекционер, агротехник, агрохимик и пр. ведут свои исследования, ставят опыты только с точки зрения своего «предмета». Многие не только не знают, а даже не задумываются над тем, что сделанная им «часть» будет не только на миллиметр длиннее или короче требуемого размера, а то, что он делает, является частью не той машины, которую необходимо строить. Он делает части для той машины, которую придется когда-нибудь еще изобретать или которую вообще невозможно изобрести.

Многим известны еще недавние протесты некоторых наших архитеоретиков против того, что их заставляют брать теоретические вопросы для разработки из практики социалистического сельского хозяйства. Самый «сильный» аргумент, который они приводили—это то, что сделанная ими теоретическая работа, если и не имеет своего приложения сегодня, то может быть пригодится когда-нибудь. Может быть будет изобретена машина, в которой данная часть найдет себе применение.

Пройденный мною путь исследовательских работ объясняет, почему я чуть не ежегодно в продолжение последних восьми лет меняю свою специальность, занимаясь все время одним и тем же вопросом—изучением развития с.-х. растений. Даже и теперь мне кажется, что ничего не вышло бы, если бы выявленную нашими работами стадийность в развитии растений целиком передать только селекционерам, а лаборатории, руководимой мною, продолжать по своей специальности исследование развития растений. Большинство селекционеров не смогут в настоящее время быстро использовать данное открытие по той причине, что готового, конкретного метода действия для выбора родительских пар на основании стадийности в развитии растения мы не только не даем, но и не можем дать.

Основы этого метода созданы нами, на основании наших же физиологических работ, без конкретизации деталей. Конкретизация же этого метода возможна только в самой селекционной работе. Для этого необходимо знать в деталях соответствующий раздел наших физиологических работ и соответствующий раздел селекции. Селекционер должен в деталях изучить стадийность развития растений, если он хочет взяться за доработку вопроса выбора родительских пар; мы же, разрешающие вопросы стадийности, если хотим доработать вопрос выбора пар, должны изучить вопрос селекционных работ. Наша лаборатория пошла именно по этому пути. Но желательно было бы, чтобы и селекционеры детально и основательно изучили выводы из наших работ.

Заострение вопроса по применению в производстве лучшей агротехники ни в какой степени не затушевывает роли селекции и генетики в повышении урожая наших полей. Наоборот, этим самым *роль сорта поставлена во всей своей широте.* Специальное постановление правительства по вопросам селекции и семеноводства четко и ясно поставило не только конкретные задачи, но и сроки выполнения работ, сроки выведения сортов.

Использование в агротехнике знания закономерности индивидуального развития с.-х. растений в настоящее время уже дает существенные практические результаты. В данном случае речь идет об агроприеме яровизации различных с.-х. растений для весеннего посева.

Эмпирическая селекция не имела в своем распоряжении теоретического оружия, которое давало бы возможность заранее, еще до скрещивания, знать, что получится из той или иной скрещиваемой пары. Генетика же, задачи которой заключаются в том, чтобы освещать селекции дорогу, оторвалась от изучения закономерности индивидуального развития растения, игнорировала анализ условий этого развития и перепрыгивала через все стадии индивидуального развития—от генотипа прямо к завершенному признаку, или, правильнее сказать, от признака без всяких переходов—в гены. Этот формализм современной генетики и делает ее бессильной в руководстве селекционным процессом, а она обязана давать это руководство хотя бы в таком основном вопросе, как выбор родительских пар.

Этого задания ни в прошлом, ни в настоящее время генетика как наука ни в какой степени не выполнила потому, что в корне неправильна методология и методика, применяемые многими генетиками в своих исследованиях.

Основной метод работы генетиков—суждение о наследственной основе родителей по потомству. Этим путем, нам кажется, генетика далеко не уйдет не только в практике селекционного дела, но и в своих же теоретических работах.

Наши работы по изучению закономерности развития растения, которые по своему объему и глубине проработки несравненно меньше колоссальнейших и детально разработанных вопросов формальной генетики, уже сейчас по своей действенности с успехом могут соревноваться с генетикой и бить ее практической работой по многим направлениям. Это только говорит за то, что сам метод, сам подход к изучению и сама работа, которую мы ведем, отличаются от методологии и методики генетики морганистского направления.

В своих работах по управлению индивидуальным развитием растения мы отличаем условия существования и развития растения от среды, окружающей растение. Этот принцип в экспериментальной и хозяйственной практике вполне себя оправдал (агроприем яровизации). Теперь уже ясно, что не всякий «фактор среды» существенно важен для прохождения растением той или иной стадии. Например «свет» или «темнота» хотя неизбежно присутствуют в той или иной степени и форме, но не являются необходимым условием существования первой стадии развития растения, стадии яровизации, являясь в то же время необходимым условием развития следующей за яровизацией стадии «световой». Условия существования и развития растения—это результат многотысячелетних изменений организмов путем естественного отбора. Связь организмов с условиями существования и условиями развития включает в себя созданную естественным отбором относительную приспособленность организмов к этим условиям. Это не означает, что среда, в которой создалось данное растение, является наилучшей для индивидуального развития его. Мы хорошо знаем, что такие растения, как озимая или яровая пшеница, в основном создавались где-то на юге. Они создавались

следовательно в условиях более или менее укороченного весеннего и летнего дня, в условиях удлиненной ночи по сравнению с северными районами. В то же время теперь нам известно, что почти любой сорт пшеницы, даже сейчас перенесенный с юга, наиболее быстро развивается в условиях непрерывного освещения (в условиях отсутствия ночи).

Зная закономерность индивидуального развития гомозиготных (самоопыляющихся) растений—родителей (которые будут взяты для скрещивания), уже теперь можно практически безошибочно предвидеть закономерность развития потомства от этих родителей. Можно предвидеть, какое будет первое, второе и все дальнейшие расщепления вплоть до получения константных форм. В настоящее время нами пока что изучена более или менее основательно закономерность развития лишь в направлении длины вегетационного периода. Поэтому и предвидение закономерности развития потомства в настоящее время возможно только по длине вегетационного периода. Необходимо как можно скорее изучить закономерность развития не только по длине вегетационного периода, но и в отношении развития главнейших свойств и признаков растения.

Наша советская генетика уже дает в руки селекционерам довольно важное руководство к действию. Ни один представитель генетики, стоящий на старых позициях, не может сказать, из каких двух позднеспелых или среднеспелых сортов, не бывших раньше в скрещивании, можно создать путем скрещивания раннеспелый или позднеспелый сорт. Мы же, выявив закономерность индивидуального развития растений в смысле длины вегетационного периода, можем безошибочно указывать многочисленные пары позднеспелых родителей, которые после скрещивания дают раннеспелое потомство. Можем также указывать среднеспелых родителей, которые обязательно должны дать позднеспелых или раннеспелых выщепенцев. Можем лепить (создавать) путем скрещивания формы с определенной, наперед заданной длиной вегетационного периода. По скрещиваемым родителям мы уже можем заранее знать длину вегетационного периода первого поколения.

Мы уже теперь говорим, а селекционеров просим на своем материале проверить, что цветение первого после скрещивания потомства в основном не может быть более поздним, чем цветение более раннего родителя. Более же раннеспелым в сравнении с более ранним родителем оно может быть, и наперед можно предвидеть, насколько именно оно будет более раннеспелым.

Уже и теперь можно предвидеть, из каких двух пшениц средне или плохо зимостойких в условиях данного района можно получить путем скрещивания выщепенцев более стойких. Для этого необходимо в скрещивании взять пару таких сортов, чтобы на стадии яровизации один из них был более зимостоек в сравнении с другим, а после прохождения яровизации второй сорт обладал бы лучшим свойством закаливаться против мороза, нежели первый.

Теперь нам уже известно, что после яровизации растения любого сорта озимой пшеницы закаливаются (развивают стойкость против мороза) хуже, чем в момент яровизации. Отсюда чем длиннее стадия яровизации, тем лучше в смысле зимостойкости. Но зимостойкость обусловливается не только длиной стадии яровизации. Поэтому, определяя стойкость растений на стадии яровизации и после яровизации, можно подыскивать пары, наследственно разнящиеся по отдельным элементам развития стойкости против мороза.

Все предыдущие положения, за исключением морозостойкости, в разной степени проверены, некоторые из них уже довольно успешно используются нами для выведения сорта яровой пшеницы в условиях Одесского района.

Ни одно из выставленных положений, которые являются непосредственным руководством для любого селекционера, беру смелость утверждать, в формальной генетике не только не найдете в настоящее время, но никогда таких вещей она и не сможет дать, благодаря своему формализму и механицизму. В формальной генетике первоначальным из начального является не организм, не генотип как целое, а отдельные гены. Генетика не видит особенностей строения и развития растительного организма как целого. Во многих случаях генетики отождествляют признаки с генами, а гены с признаками (гены красного цвета, гены раннеспелости, гены озимости и т. д.). Нередко гены выставляются как руководители, как какие-то наблюдатели или управляющие признаками. В дискуссиях, в спорах генетики обычно защищаются тем, что, во-первых, гены красного цвета, гены озимости, раннеспелости и т. д. они употребляют только для удобства выражения (спрашивается, как же они поступают не в выражениях, а в действиях?) и, во-вторых, как же не сказать, что этот конкретный ген не есть ген остистости или ген красного цвета, когда морганов ской школой безупречно доказано, что без данного кусочка хромосомы всегда и везде у дрозофилы не бывает такого-то признака. Следовательно на их взгляд данный признак получается из данных генов. Полностью признавая существование генов, ни в коем случае нельзя утверждать, что признак развивается из генов.

Из работ нашей лаборатории ясно, что хотя пока и нельзя без относительно пониженной температуры яровизировать такую озимую пшеницу, как «лютесценс 0329», но это ни в коем случае не означает, что эта пониженная температура без соответствующей влажности и без доступа кислорода воздуха яровизирует указанную пшеницу. В яровизации растений (а это и есть ни более ни менее, как один из этапов развития растения) из внешних условий участвуют не отдельные факторы, а комплекс факторов. Знать отдельные стороны, отдельные элементы этого комплекса является первейшим нашим заданием. Поэтому мы всегда говорим, что хотя без относительно определенной температуры нам неизвестно, как достичь яровизации данного растения, но это не значит, что яровизирует пониженная температура. Яровизация происходит благодаря взаимоотношению соответствующего внутреннего, т. е. соответствующего качественного состояния организма с соответствующим комплексом внешних условий. В генетике несравненно вернее было бы стать на эту дорогу, т. е. помнить, что без данного гена (или генов) данного признака и не бывает, но это не значит, что признак развивается из данного гена. Любой признак и орган растения есть результат взаимоотношения растительного организма с относительно определенными внешними условиями.

Практическим полем деятельности для генетики является селекция.

В январе 1933 г. мы приступили к практической проверке и доработке высказанных мною здесь предпосылок. Заданием нашей работы было, исходя из стадийного развития растений, разработать метод выбора родительских пар для выведения сорта яровой пшеницы. Подобранные на основе этого метода соответствующие родители, после скрещивания и после получения константных форм в расщеплении потомства, должны образовать такие генотипы, которые в индивидуальном развитии в условиях нашего района дают желательные сорта яровой пшеницы.

Выведение сорта хорошей яровой пшеницы для степей УССР (в условиях Одессы)—дело несомненно сложное, но мы думаем, что все же возможное.

Нам ясно, особенно после опытов с яровизацией мировых коллекций пшениц, что для условий Одессы требуются раннеспелые сорта пшеницы. Это конечно не значит, что всякий раннеспелый сорт будет хорош; это значит, что любой сорт в условиях Одессы при более позднем созревании будет хуже, чем при более раннем. Исходя из этого, среди мировой коллекции пшениц, по известным нам двум стадиям в индивидуальном развитии растений, мы уже можем выбирать такие пары родителей, которые при скрещивании дают желательные нам раннеспелки.

Принцип выбора родительских пар для выведения яровой пшеницы, который мы уже применили в своей практике, в основном сводится к следующему: если один из родителей является представителем сорта, который обладает всеми хозяйственно-ценными свойствами при условии преодоления «узкого места» стадии яровизации, то это «узкое место» можно ликвидировать включением в генотип данного родителя гаметы другого родителя, приспособленного к условиям данного поля для прохождения первой стадии (стадии яровизации) и в свою очередь дающего хорошие хозяйственные показатели (и качественные и количественные) при условии преодоления своего «узкого места», например световой стадии. В последующих поколениях от таких скрещиваний могут быть получены (и обязательно должны быть получены) константные формы (гомозиготы), в которых преодолены оба «узкие места» исходных форм. Принцип такого выбора родительских пар еще в январе 1933 г. мы назвали принципом выбора родителей не по наибольшему числу хороших признаков, а по наименьшему числу плохих признаков («узких мест»).

До настоящего времени большинство селекционеров действует обратно. Так, если бы селекционер хотел преодолеть «узкое место» (позднеспелость), например стадию яровизации определенного сорта, то, исходя из приемов формальной генетики, он стал бы скрещивать с данной формой другую, в которой был бы учтен лишь хороший признак—отсутствие указанного «узкого места», и даже в том случае, если бы селекционер принимал при этом в расчет еще несколько признаков, то все равно n+1 признаков, имеющих существенное значение для урожая, селекционер не смог бы учесть.

В результате после скрещивания получится гетерозигота, в наследственной основе которой, правда, много больше хорошего, нежели в исходном сорте, но зато одновременно с этим есть и гораздо более плохого, нежели в той же исходной форме. Если даже случайно растения окажутся хозяйственно более полезными, чем исходные формы, то селекционеру, которому нужна гомозиготная форма, необходимо все же производить массовый отсев негодных наследственных единиц. А для этого ему потребуются огромные масштабы высева и значительные сроки для разрешения этой задачи, если он будет продолжать итти по пути комбинирования отдельных признаков. Так например, если «кооператорке» добавить хотя бы 10 хозяйственно-полезных «генов», нужно высевать миллион растений, между которыми теоретически должно быть одно растение с требуемым сочетанием признаков, но практически и это далеко не обеспечено, так как возможна гибель этого одного растения от различных причин, а также и пропуск этого растения в многомиллионной массе. Несравненно бо́льшие масштабы потребуются, когда нужно будет заменить не 10, а 20 наследственных единиц (генов). Для замены 20 генов (по данным самой формальной генетики) требуется для получения одного единственно нужного гомозиготного по этим генам растения высев 1 миллиарда гибридных растений.

Исходя из формальных предпосылок, селекционеры и генетики не могут решить поставленных партией и правительством задач ускоренного выведения необходимых нам сортов различных культур.

Изложенное выше является лишь общими теоретическими предпосылками гибридизации в целях выведения необходимых нам сортов. Исходным пунктом этих предпосылок является стадийность в развитии растений, при разработке которой мы пытаемся руководствоваться единственно научной марксистско-ленинской общей теорией развития. В январе 1933 г. мы дали обещание вывести и размножить новый сорт яровой пшеницы путем скрещивания за три года.

Кажущееся чрезмерным форсированием выведение и размножение сорта, не прошедшего предварительного обычного сортоиспытания, необходимо производить потому, что теоретические положения, которыми руководится лаборатория физиологии развития при выборе родительских пар для скрещивания, и предполагаемая общая картина расщепления целиком подтвердились во всем ходе расщепления вплоть до получения заранее предполагавшихся, относительно константных форм растений с определенными признаками. Это и дает нам уверенность дальнейшего подтверждения полевым сортоиспытанием предполагаемых нами хозяйственных качеств сорта, который по нашим соображениям должен быть более урожайным и лучшего качества в условиях нашего района, нежели стандартные сорта, у нас высеваемые, не говоря уже об исходных родительских формах, которые уступают во многом стандартному сорту яровых пшениц УИСа [1].

Казалось бы, что не нужно было так долго задерживать внимание собрания на тех теоретических предпосылках, которые разрабатываются в нашей лаборатории и которые уже применяются в этой же лаборатории для выведения ярового сорта пшеницы. Как будто не следовало бы задерживать внимание собрания на критике работы генетиков. На самом же деле необходимо было показать, что в теории генетики не все ладно.

Уже одно то, что десять лет работы большого коллектива физиологов по зимостойкости не уменьшили ни на 1% зимней гибели растений, говорит за то, что и в этом разделе науки что-то в корне неверно. Необходимо решительно изменить самый метод работы.

Работа большинства физиологов была направлена только на то, чтобы изучить условия, понижающие морозостойкость растений озимой пшеницы. Азбука же наших работ, исходящих из теории развития растения, говорит, что внешние условия участвуют в создании, в развитии данного органа, признака или свойства. Многие указывали на целый ряд условий, которые понижают стойкость озимой пшеницы, но никто даже не пытался сказать, какие же из условий повышают стойкость озимой пшеницы. Некоторые думают, что если данные условия понижают стойкость, то повышающими стойкость будут противоположные условия. На самом же деле это не только не всегда так, а почти никогда так не бывает.

Для развития морозостойкости или зимостойкости растений данного сорта пшеницы требуются относительно определенные условия внешней среды. Это же относится и к конкретному качественному состоянию растения (в основном к стадийности растения). В отношении качественного состояния растения сделано чрезвычайно важное теоретическое открытие. Это открытие заключается в том, что растения озимой пшеницы, которые по виду представляются еще кустящейся травой, морфологически однообразной, могут чрезвычайно сильно разниться способностью к закаливанию, а отсюда и своей морозостойкостью после закаливания. Объяснение этому явлению мы находим

[1] В 1935 г. новый сорт яровой пшеницы уже получен, прошел сортоиспытание с хорошими показателями.

в том, что несмотря на внешнее сходство таких растений пшеницы, они принципиально разнятся по своему качественному состоянию, стадийному развитию. Наблюдается, что чем больше растения вступают в стадию яровизации, тем меньше они могут закаливаться против зимних невзгод, тем менее они морозостойки. Опыты Мельник Е. П. с посевом в грунт осенью 1933 г. озимой пшеницы в различной степени яровизации показали, что способность растений закаливаться против мороза падает не только после полного прохождения стадии яровизации, но и в момент прохождения этой стадии. Растения неяровизированные несравненно лучше могут закаливаться против мороза, чем растения в той или иной степени яровизированные, не говоря уже о растениях, полностью яровизированных.

Однако, если яровизированные растения менее стойки, чем неяровизированные, это не значит, что любое неяровизированное растение данного сорта озимой пшеницы везде и всегда будет стойким против мороза. Прохождение растением стадии яровизации понижает способность закаливаться в полевых условиях. Но это не значит, что при отсутствии яровизации растения в полевых условиях будут морозостойкими.

Известно, что поздний посев озимой пшеницы обычно в практике не только малоурожаен в сравнении со своевременным, но и малозимостоек. Между тем также известно, что поздние посевы всегда в зиму идут с меньшей степенью яровизации, чем своевременные посевы. Это как будто бы противоречит высказанному выше положению о том, что чем больше растение яровизировано, тем оно менее стойко. Но, во-первых, выше уже упоминалось, что даже полное отсутствие яровизации еще не означает морозостойкости растений, во-вторых, в стойкости растения и в урожайности его громадную роль играет мощность, сила растения.

Уже из этого одного напрашивается вывод для практического действия в агротехнике и селекции. Нам необходимо вести борьбу за то, чтобы растения озимых пшениц шли в зиму хорошо раскустившимися и в то же время как можно в меньшей степени прошедшими стадию яровизации. Этого мы и должны стремиться достигнуть комплексной работой агротехники и селекции.

Необходимо всю систему опытов в этом направлении поставить так, чтобы по возможности не выпустить из виду правильную расшифровку всех, на данное время необходимых сторон вопроса зимостойкости хлебов в совхозном и колхозном производстве. Исследовательскую работу необходимо вести так, чтобы буквально каждый месяц были все новые и новые возможности вооружать колхозную и совхозную практику действенным методом. Забудем такое выражение: «мы еще не доработали теории данного вопроса, потому ничего действенного, никакого руководства практике дать пока не можем» (это особенно часто повторяют генетики). Доработать теорию до какого-то абсолютного конца все равно невозможно. Исследование необходимо вести так, чтобы относительная доработанность вопроса, например зимостойкости в целом, всегда была, и через каждый день доработанность всего вопроса должна быть больше и больше.

В равной степени нам необходимо избегать как построения односторонней программы наших исследований зимостойкости, так и программы какого-то всестороннего исследования. Необходимо при построении программы умело охватить только те стороны вопроса зимостойкости, разработка которых в своем комплексе дает на сегодня наибольшую практическую эффективность. Можно чрезвычайно глубоко и полно разработать одну сторону явления зимостойкости, но это окажется бесполезным, если другая сторона этого же явления вовсе была выпущена из виду.

Исходя из разрабатываемой нами теории развития растений и из фактического материала по морозостойкости растений на различных стадиях развития, важнейшими элементами общей программы работы по борьбе с зимней гибелью хлебов мне кажется будут:

1) вопрос агротехники, при помощи которой в данных условиях можно было бы получить наиболее стойкие растения колхозных и совхозных посевов, дающие наибольший урожай; 2) вопрос выведения стойких и урожайных в условиях данного района сортов озимой пшеницы.

В первую очередь необходимо обратить внимание на преодоление отдельных узких мест, мешающих практическому использованию уже разработанных и разрабатываемых вопросов.

АКАДЕМИК Г. К. МЕЙСТЕР

ВАЖНЕЙШИЕ НАПРАВЛЕНИЯ В СЕЛЕКЦИИ САРАТОВСКОЙ СЕЛЕКЦИОННОЙ СТАНЦИИ

Селекции свойственны свои закономерности развития; развитие ее обусловливается тем или другим уровнем биологических знаний и в то же время степенью развития производительных сил общества.

Как известно, дарвинизм имел громадное значение для упрочения селекции и оформления ее в специальную хозяйственную отрасль. Но сам дарвинизм в его революционных формах мог сложиться в Европе в процессе бурного развития капитализма с его, в свое время, прогрессивными течениями и когда среди аграриев достаточно определенно оформились требования к науке с точки зрения повышения доходности землевладения.

Дарвин для доказательства своей теории развития использовал всю сумму имеющихся в его распоряжении научных знаний, равно как и личные наблюдения и практику разведения домашних животных и растений.

Обосновав учение об эволюции, он в то же время теоретически оформил и практику селекционеров. «Я очень скоро убедился, что истинный ключ свода, на котором зиждется весь успех человека в производстве полезных пород животных и растений, кроется в отборе», писал Дарвин в своей автобиографии.

Дарвинов отбор был совершенно сознательно положен в основу селекции, и после Дарвина в орбиту плановой селекции начинают быстро втягиваться с.-х. растения, в особенности в Англии, Германии и Франции. В России же, при ее феодальных и экстенсивных формах хозяйства, селекция с.-х. растений отсутствовала. Лишь после отмены крепостного права вопросы рационального хозяйства выдвигаются экономикой страны. Но пока земледельца интересуют лишь с.-х. орудия и машины, а равно и агротехника. Он не дорос еще до понимания значения в хозяйстве *сорта* возделываемого растения.

И в Западной Европе селекция и семеноводство с.-х. растений далеко не сразу завоевали свое положение. Прежде всего отбор в смысле Дарвина, без достаточно научного представления о сущности наследственности и изменчивости, осуществлялся в селекции с переменным успехом. Лишь после открытия Иоганнсеном чистых линий и расцвета менделизма начинается бурное развитие селекции во всех передовых странах. Но надо иметь в виду, что менделизм создался и развился в период нарастающего кризиса капитализма, в его империалистическую фазу, характеризующуюся резким выявлением классовых противоречий. В этих условиях дарвинизм очень быстро из модного учения становится учением гонимым; менделизм же свободно уживается с господствующими мыслями правящего класса. Так основоположники менделизма отрицают за отбором творческое его значение, он представляется ими, как некое механическое сито, отсеивающее ненужные для эволюции формы. Господствующим направлением в селекции становится автогенез. Мало того, менделисты даже открещиваются от «спекуляций» по вопросам эволюции; по существу же *идеи направленного развития становятся у них наиболее популярными.*

Иоганнсен и де-Фриз опровергают дарвинизм с точки зрения ненаследственности тех вариаций, на которых построил свою теорию Дарвин. Они доказывают, что отбор не дает ничего нового. Он способствует лишь выделению уже имеющихся в природе биотипов. В то же время менделисты обосновывают свою теорию наследственности на неизменности гена и стоят на той позиции, что эволюцию надо рассматривать с точки зрения перекомбинации генов в процессах гибридизации. «Первое условие для создания новинки—это овладение ею», пишет де-Фриз, и, руководствуясь теорией Иоганнсена, селекция становится только методом отбора чистых линий, а позднее гибридизацией выделенных линий с последующим неизбежным отбором желательных константных форм.

В Западной Европе землевладельцы быстро ориентировались в выгодности для них селекции, дающей возможность повысить ренту. К тому же и сама по себе селекция делается доходной статьей землевладельца, она всецело попадает в его руки. В погоне за барышом семеноводческие фирмы рекламируют всевозможные новинки. Появляется масса сортов, отличающихся в большинстве случаев друг от друга лишь по форме, и постепенно эта форма становится наиболее излюбленной темой работ. Это особенно выявляется в животноводстве, в котором породы премируются и расцениваются главным образом не по их продуктивности, а по выдержанности признаков.

Аграрии извлекают из селекции доход и другим способом. Как класс, в наибольшей степени охраняющий в неприкосновенности государственные устои, он проводит всевозможные охранные тарифы на ввоз сырья из-за границы; в то же время например в зерновых культурах берется явное направление на продуктивность при полном игнорировании качества. Европейские

селекционные сорта быстро перегоняют местные по высоте урожайности, но явно отстают от них в качестве. В пшеницах это противоречие разрешается в разрез с интересами рабочего класса. Вопрос о качестве разрешается способом ввоза из России и Америки высококачественных пшениц, при помощи которых сдабриваются местные урожайные селекционные пшеницы. Но интересно отметить, что в настоящее время при фашизации капитализма проблема качественной селекции ставится во всей своей остроте. Кризис капитализма требует экономии; на первый план выдвигается желание сбалансировать государственное хозяйство на собственном сырье; промышленник не желает уже тратить на сельское хозяйство валютные ценности.

Из американских стран остановимся на Канаде, являющейся наиболее интересной для нас с точки зрения борьбы за мировой хлебный рынок.

Канада—молодая капиталистическая страна. Сельское хозяйство Канады стремится главным образом производить экспортное сырье. Учитывая спрос в Европе на высококачественные пшеницы, здесь селекции придается явно качественное направление, часто даже в ущерб высоте урожая.

Так называемая «манитоба» прочно завоевала рынок, особенно в Англии и Швеции, и до последнего времени являлась в Канаде хорошим средством благоприятного разрешения валютного вопроса, но, как и полагается в стране с резко выраженными формами индустриализации, вся экспортная хлебная торговля сосредоточена здесь в руках крупных предпринимателей. Биржа дает достаточно высокие цены лишь за пшеницы типа «манитоба». Этот тип создается сортом «маркиз» и потому, в основном, хотя это во многих случаях невыгодно для фермера, он является унифицированным и стандартным сортом. Эта канадская унификация носит ярко выраженный классовый характер. Интересы построения социалистических форм хозяйства у нас требуют более продуманного районирования сортов в полном соответствии их со спецификой районов.

Мы уже сказали, что в старой России с ее отсталыми формами хозяйства селекция не играла никакой роли. В более или менее систематических формах она начинает развиваться в первую очередь в наиболее интенсивных районах, а именно в Польше и в современной Украине, где объектом ее является сахарная свекла, а затем озимая пшеница.

По существу селекция зерновых растений начала оформляться в России лишь после революции 1905 г., во времена столыпинской аграрной реформы, когда, с одной стороны, надо было всеми силами поддерживать крупное землевладение, с другой—отрубщиков, главный оплот капитализма и царизма в деревне.

Постепенно начали организовываться селекционные станции в Харькове, Саратове, Екатеринославе, Омске и пр., но строительство селекционного дела началось после 1910 г. В жизнь страны селекция входила медленно; это было еще недостаточно понятное дело, к тому же оно встречало сопротивление и в агрономических кругах.

Что касается направления селекции, то вопросы качества стояли на заднем плане, тем более, что русские местные сорта пшениц характеризовались довольно высокими качествами вследствие естественного богатства почв и континентального климата. Работы велись по преимуществу в направлении повышения урожайности, а следовательно и на засухоустойчивость и зимостойкость. При этом селекция ориентировалась на технику мелкого распыленного крестьянского хозяйства. Эти мелкобуржуазные тенденции находили свое объяснение в политике государства и в господствовавших среди интеллигенции мелкобуржуазных народнических идеях.

Русская селекция, как создавшаяся на европейских устоях, строила свою работу на тех же принципах. Селекционные работы исключительно базировались у самоопылителей на выделении чистых линий, а у перекрестноопылителей—на многократном индивидуальном отборе. Гибридизацией в это время почти не занимались. Для первого этапа это было естественно, так как сначала надо было выделить из местных популяций наиболее ценные биотипы.

После Октябрьской революции, в ближайшие после нее годы, селекция, как это вполне естественно для пролетарского государства, принимает в советских республиках совершенно другие формы. Прежде всего селекция, среди других отраслей опытного дела, начинает занимать свойственное ей положение; почти на всех областных и наиболее крупных районных станциях возникают селекционные отделы. Параллельно государство берет в свои руки организацию репродукции селекционных и улучшенных сортов. Разрабатывается стройная трехчленная система их размножения и обновления. В то же время, в соответствии с задачами социалистического строительства, создается госсортсемфонд. Госсортсемфонд не имеет себе аналогов в буржуазных странах, в которых семеноводство целиком находится в руках частных предпринимателей и служит там одной из форм обогащения господствующих классов. С точки зрения задач социалистического строительства *«Госсортсемфонд есть единый процесс, облеченный в определенную систему организационных мероприятий по воспроизводству, т. е. выведению, размножению и хозяйственному использованию сортового семенного материала, являющегося результатом планомерного общественного труда в условиях диктатуры пролетариата»* (Скатин. Саратовская селекционная станция).

Вопрос о правильных формах организации госсортсемфонда является существеннейшим вопросом, так как правильная организация госсортсемфонда есть вопрос о последовательном социалистическом построении селекции и семеноводства.

В буржуазных странах культурное растение в виде его разнообразных сортов является в первую очередь источником повышения ренты землевладельца и повышения дохода предпринимателя. Вследствие этого, как мы видели, селекция в этих странах всегда отражает собой классовые интересы господствующего класса. В СССР каждый сорт возделываемого растения есть одно из основных средств с.-х. производства и в то же время объект социалистического труда. Производственный процесс земледельческой промышленности не может не группироваться вокруг растения, и качеством этого растения определяется как качество получаемого сырья, так и производительность прилагаемого к его возделыванию труда. Но производительность труда в сельском хозяйстве обусловлена не только свойствами возделываемого растения. Каждый сорт возделывается в определенных формах хозяйства, при применении к нему той или другой агротехники в широком смысле последнего слова. Таким образом урожайность, являющаяся показателем степени производительности труда, зависит как от качественных свойств сорта, так и от форм хозяйства и агротехники. Как нет форм хозяйства и его агротехники вне определенного сорта, так нет и сорта вне этих условий.

В то же время каждый сорт является таковым лишь постольку, поскольку он возделывается в том или другом хозяйственном районе, характеризующемся определенными почвами и климатом. Следовательно для получения наивысшей урожайности сорт должен быть приспособлен и к особенностям климата. Но главное для сорта в условиях диктатуры пролетариата является то, что он возделывается для получения

сырья определенного качества, идущего на воспроизводство как различного рода фабрикатов, так и для непосредственного пищевого потребления населения. Отсюда понятно, что каждый селекционный сорт, вводимый в социалистическое хозяйство, должен быть предназначен для возделывания его в крупном механизированном хозяйстве, он должен отличаться высокой урожайностью и в то же время высокими качествами воспроизводимого им сырья.

«Сорт есть вариация (сочетание вариаций) определенного вида культурного растения, являющегося результатом планомерного воздействия общественного труда на его биологические свойства в целях приспособления растения к определенным потребностям общества и к хозяйственным и природным условиям того или другого района возделывания» (Скатин. Саратовская селекционная станция).

Нельзя мыслить себе любой сорт как в полной мере уже соответствующий многообразным потребностям социалистического общества. Поскольку развивается хозяйство и усложняются потребности населения, каждый сорт обусловлен в своих качествах как уровнем научных знаний, так и производительными силами общества, а следовательно и техникой селекционного дела. Поэтому всякий сорт лишь относительно приспособлен к предъявляемым к нему требованиям. Он представляет собой лишь некий этап в развитии культурного растения. На каждый данный момент он разрешает лишь временно проблему своего становления в хозяйстве. Каждый сорт, вошедший в практику хозяйства, безусловно имеет ряд положительных достоинств, и в то же время, он не свободен от некоторых недостатков. Он является формой разрешенных противоречий лишь на данный момент и потому каждый введенный сорт уже обусловлен заменой его в ближайшее время другим, более совершенным сортом.

Таким образом, если мы возьмем ряд сортов в их преемственной связи, то они будут характеризовать собой эволюцию того или другого растения. На низших ступенях развития общества сменяющие друг друга сорта обусловливаются хозяйственно-историческим отбором, но на известных степенях развития производительных сил общества (понятно, в том числе и науки) селекция становится делом специальных научных учреждений.

В условиях СССР селекция прежде всего является наукой, которая вскрывает закономерности развития культурного растения и старается овладеть его эволюцией в желательном для человека направлении. Селекция же как практическая отрасль деятельности общества является специфическим научным предприятием, ставящим своей задачей выведение сортов для условий крупного социалистического хозяйства. В то же время это предприятие не может при выведении сортов ограничиться только например гибридизацией и отбором. *В задачу селекционных станций входит как сортовыведение, так и первое размножение и в то же самое время создание такой научной базы, на основах которой сложнейшие проблемы социалистического хозяйства могут разрешаться в кратчайший срок.* В соответствии с указанными задачами сложная селекционная работа должна быть хорошо обеспечена необходимыми материальными условиями.

После приведенных предпосылок перейдем к обзору работ Саратовской селекционной станции.

Она возникла в 1911 г. Основными объектами селекции станцией были взяты: яровая пшеница, просо и подсолнечник.

В наибольшем размере были организованы работы по выведению засухоустойчивых и урожайных яровых пшениц. С этой целью из наиболее урожайных местных сортов—«полтавки» и «русака»—были выделены тысячи чистых линий. Из них в настоящее время находится в культуре безостая мягкая пшеница «lutescens 062» и остистая «v. erythrospermum 0341». В среднем за 18 лет, по испытанию на Саратовской станции (что подтвердилось практикой и других станций и посевами у крестьян), линия «062» по сравнению с местной пшеницей дает урожай выше на 25%, а именно 14,5 ц против 11,5 ц местной «полтавки». Приблизительно такой же успех был достигнут и в линии «0341». Пшеница «062»—безостая, легко осыпающаяся, имеет средние мукомольно-хлебопекарные свойства; вторая, остистая, не столь устойчива в урожайности, но характеризуется высокими технологическими качествами муки и хлеба. Первая широко распространена в колхозных крестьянских посевах, вторая—в совхозах. Это одна из основных мягких пшениц зерносовхозов засушливой зоны, а также колхозов Саратовского, Сталинградского и других краев.

Селекция в условиях засушливой зоны представляет большие трудности. С одной стороны, необходимо выбрать для хозяйства такой сорт пшеницы, который давал бы в сухие годы возможно более высокий урожай; с другой стороны, этот урожай должен быть достаточно высок в средние и хорошие годы. Это противоречие в практике разрешить довольно трудно, так как само собой разумеется, что работа на засухоустойчивость есть в то же время и работа по ограничению растения в его продуктивности.

Для характеристики того, как было разрешено это противоречие, на стр. 21 приводим диаграмму, на которой нижняя кривая показывает колеблемость осадков по годам, вторая, прямая линия изображает собой урожай местной «полтавки», принятый для всех 18 лет за 100. В соответствии с этим на верхней кривой представлена урожайность пшеницы «062» в процентах по сравнению с местной «полтавкой».

Из приведенной диаграммы прежде всего мы видим, что за все 18 лет, по которым имеются данные, урожай «062» всегда был выше урожая местной пшеницы. В годы более бедные осадками, урожай «062» всегда превышал урожай местной в большей степени по сравнению с благоприятными годами. Эти выводы наглядно доказывают формы кривых, находящихся как бы в противоречии друг с другом: повышаются осадки—понижается относительная высота урожая; понижаются осадки—повышается относительная высота урожая. Кривые очень характерны, и если мы не наблюдаем здесь полной закономерности, то конечно только потому, что на высоту урожая помимо осадков влияют и другие метеорологические факторы.

Приведенные кривые дают возможность сделать и еще один очень интересный вывод. Если мы присмотримся к ходу кривых, то должны будем констатировать как бы некоторое повышение засухоустойчивости, а следовательно и урожайности селекционной пшеницы «062». Это подтверждается и данными урожайности, последовательно вычисленной по шестилетиям, что представлено в таблице 1.

Таблица 1

Название сорта	Средний урожай зерна в ц на 1 га				Средний урожай зерна в %			
	1915—1922 г.	1923—1928 г.	1929—1934 г.	Среднее за 18 лет	1915—1922 г.	1923—1928 г.	1929—1934 г.	Среднее за 18 лет
Местная «полтавка»	12,7	9,5	12,4	11,5	100,0	100,0	100,0	100,0
«Лютесценс 062»	14,8	12,8	15,7	14,5	116,5	134,7	126,6	126,1

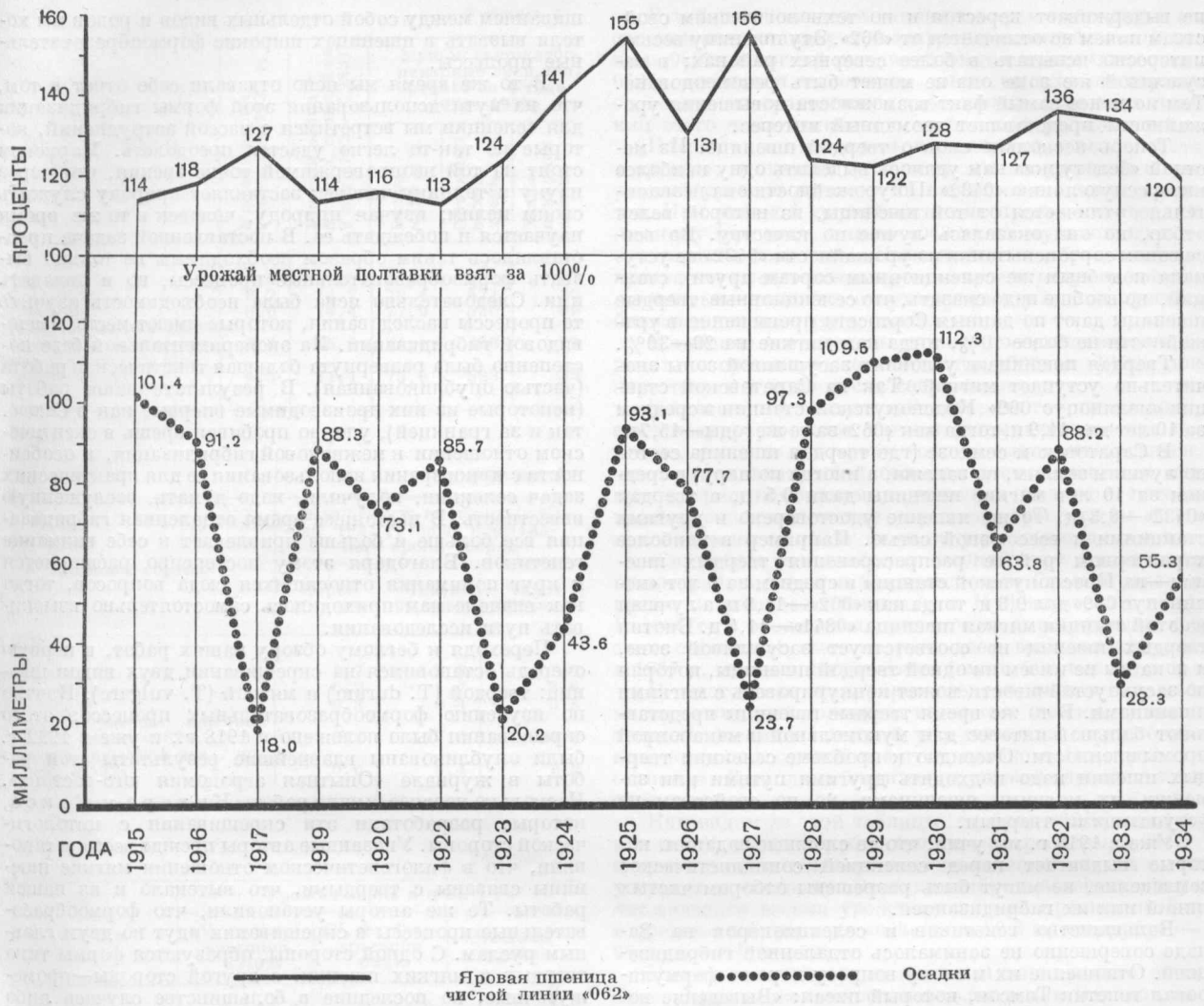

Урожай яровой пшеницы чистой линии «062» и местной «полтавки» (в относительных цифрах) в связи с осадками за период от всходов до колошения.

Из таблицы 1 мы видим, что в первое шестилетие урожай пшеницы «062» превышал местную на 16,5%, во второе—на 34,7% и в третье—на 26,6%; урожай же местной пшеницы как в первое, так и в третье шестилетия был одинаков. Следовательно надо думать, что повышался урожай 062-й линии, а не понижался урожай местной пшеницы. Как объяснить это явление? Весьма вероятно, что отбор в процессе обновления очень выдержанной по морфологическим признакам чистой линии «062» имел положительное значение. Она вполне константна по внешним признакам, но может быть гетерозиготна по внутренним. Удостоверенный нами факт не может пока иметь абсолютного значения, но селекционерам его надо взять на учет, так как в процессе сортообновления при правильной постановке дела можно поднять урожайность чистой линии, при неправильной—уронить. Повидимому ошибками повторных отборов можно объяснить снижение мукомольно-хлебопекарных свойств «цезиум 0111», обнаруженное лабораторией ВИРа.

Таблица 2

Годы	Урожай зерна в центнерах на 1 га		
	«V. lutescens 03221»	«V. lutescens 062»	Местная «полтавка»
1924	7,0	6,2	4,4
1925	18,7	17,6	11,6
1926	15,5	17,0	13,0
1927	9,6	8,9	5,7
1928	19,6	19,2	15,4
1929	15,8	15,2	12,5
1930	29,4	27,0	21,1
1931	11,9	11,5	9,0
1932	14,3	14,0	10,0
1933	9,9	8,7	6,5
1934	18,4	17,7	14,8
Среднее	15,7	14,8	11,3

Возникает вопрос, возможно ли в условиях зоны Саратова вывести более урожайную пшеницу по сравнению с лучшей в этом отношении «062»?

В 1924 г. Саратовской станцией была включена в сортоиспытание линия «03221». Как видно из таблицы 2, за 11 лет эта линия превысила урожайность 062-й линии на 0,9 ц, или на 6%. Эта пшеница принадлежит также к типу полтавок, имеет полустекловидное зерно,

не выдерживает перестоя и по технологическим свойствам ничем не отличается от «062». Эту пшеницу весьма интересно испытать в более северных районах; в засушливой же зоне она не может быть рекомендована. Тем не менее самый факт возможности повышения урожайности представляет громадный интерес.

Теперь несколько слов о твердой пшенице. Из местной «белотурки» нам удалось выделить одну наиболее интересную линию «0432». По урожайности она незначительно отличается от той пшеницы, из которой велся отбор, но она оказалась лучше по качеству. Во всесоюзном сортоиспытании по урожайности «0432» не уступала подобным же селекционным сортам других станций, но вообще надо сказать, что селекционные твердые пшеницы дают по данным Сортосети превышение в урожайности не более 10%, тогда как мягкие на 20—30%.

Твердая пшеница в условиях засушливой зоны значительно уступает мягкой. Так на Саратовской станции «мелянопус 069» Краснокутской станции в среднем за 10 лет дал 11,9 ц, тогда как «062» за те же годы—15,7 ц.

В Саратовском семхозе (где твердая пшеница сеется по лучшим землям, по залежи, а иногда по пару) в среднем за 10 лет мягкие пшеницы дали 9,5 ц, а твердая «0432»—8,3 ц. То же явление удостоверено и другими станциями и всесоюзной сетью. Например в наиболее характерном районе распространения твердых пшениц—на Краснокутской станции в среднем за 9 лет «мелянопус 069» дал 9,3 ц, тогда как «062»—11,8 ц, а лучшая на этой станции мягкая пшеница «0841»—11,4 ц. Биотип твердых пшениц не соответствует засушливой зоне, и пока мы не имеем ни одной твердой пшеницы, которая по засухоустойчивости может конкурировать с мягкими пшеницами. В то же время твердые пшеницы представляют большой интерес для мукомольной и макаронной промышленности. Очевидно к проблеме селекции твердых пшениц надо подходить другими путями или заменить их мягкими пшеницами, но по свойствам не уступающими твердым.

Уже в 1918 г. мы учли, что те сложные задания, которые выдвигает перед селекцией социалистическое земледелие, не могут быть разрешены отбором чистых линий или их гибридизацией.

Большинство генетиков и селекционеров на Западе совершенно не занималось отдаленной гибридизацией. Отношение их к этому вопросу хорошо формулировал генетик Томсон, который писал: «Выведение новых сортов через межвидовую гибридизацию подобно тщетным попыткам создать новый автомобиль путем сборки его из сломанных автомобилей Форда и Стуттбекера». Мы с 1918 г. решительно взялись за изучение отдаленных скрещиваний.

Пшеница имеет за собой тысячелетия культуры, она сложилась под влиянием этой культуры в плотный комплекс свойственных ей признаков. В процессе хозяйственно-исторического отбора у пшеницы не образовались озимые холодостойкие формы. Техника различных ступеней культуры создала в центральной Азии неосыпающиеся малопродуктивные сорта пшениц, но в то же время и сорта с таким тугим обмолотом, что вымолачивать их приходится иногда с помощью жернова. На Западе же образовались высокоурожайные, низкокачественные по технологическим свойствам сорта, легко обмолачивающиеся, но в то же время и не выдерживающие перестоя. Твердые пшеницы, представляющие собой громадную ценность с точки зрения специфики их муки, в засушливых районах уступают по урожайности мягким пшеницам и страдают пониженной засухоустойчивостью.

Учитывая вышеизложенное, не прекращая отбора чистых линий, а равно применяя и расовую гибридизацию, мы все же считали основным методом разрешения некоторых проблем межвидовую гибридизацию. Скрещиванием между собой отдельных видов и родов мы хотели вызвать в пшеницах широкие формообразовательные процессы.

В то же время мы ясно отдавали себе отчет в том, что на пути использования этой формы гибридизации для селекции мы встретимся с массой затруднений, которые не так-то легко удастся преодолеть. Марксизм стоит на той неопровержимой точке зрения, что через науку и технику человек заставляет природу служить своим целям; изучая природу, человек в то же время научается и побеждать ее. В поставленной задаче представлялось таким образом необходимым не только вызвать формообразовательные процессы, но и овладеть ими. Следовательно ясна была необходимость изучить те процессы наследования, которые имеют место в межвидовой гибридизации. На экспериментальной базе постепенно была развернута большая генетическая работа (частью опубликованная). В результате наши работы (некоторые из них производимые впервые как в Союзе, так и за границей), упорно пробивая брешь в скептическом отношении к межвидовой гибридизации, в особенности с точки зрения использования ее для практических задач селекции, получили, надо думать, заслуженную известность. В настоящее время отдаленная гибридизация все больше и больше привлекает к себе внимание генетиков. Благодаря этому постепенно расширяется и круг понимания относящихся сюда вопросов, тогда как вначале нам приходилось самостоятельно изыскивать пути исследования.

Переходя к беглому обзору наших работ, в первую очередь остановимся на скрещивании двух видов пшениц: твердой (T. durum) и мягкой (T. vulgare). Начало по изучению формообразовательных процессов этого скрещивания было положено в 1918 г., и уже в 1922 г. были опубликованы главнейшие результаты этой работы в журнале «Опытная агрономия юго-востока». Несколько позднее вышли работы Кихара и Сакса, которые разработали эти скрещивания с цитологической стороны. Указанные авторы прежде всего установили, что в филогенетическом отношении мягкие пшеницы связаны с твердыми, что вытекало и из нашей работы. Те же авторы установили, что формообразовательные процессы в скрещивании идут по двум главным руслам. С одной стороны, образуются формы типа твердых и мягких пшениц, с другой стороны—промежуточные, но последние в большинстве случаев либо бесплодны, либо слабо плодовиты. Эти данные не разошлись с нашими, но мы доказали, что гибриды типов твердой и мягкой пшениц, выходящие из скрещивания, качественно отличаются от родительских форм и что у них комбинируются признаки обоих видов. Это явление не было учтено указанными авторами, а потому они и отрицали практическое значение скрещивания. Нам удалось это доказать прямыми фактами. Так в настоящее время уже размножаются в семеноводческих организациях из скрещивания твердых пшениц с мягкими два совершенно константных гибрида — «сарроза» и «саррубра». Чтобы характеризовать их гибридные свойства, укажем, что материнским растением в этом скрещивании была твердая пшеница (T. durum v. hordeiforme): красноколосая, остистая, зерно белое и стекловидное, хлебопекарные свойства высокие, урожайность низкая. В качестве отцовского растения была взята «полтавка» (T. vulgare v. lutescens): колос белый, безостая, зерно мучнистое, красное, хлебопекарные качества низкие. Гибриды «сарроза» и «саррубра», принадлежащие к мягким шпеницам, унаследовали от твердой пшеницы розовую окраску колоса, стекловидную структуру зерна и белую его окраску, неосыпаемость и высокие хлебопекарные качества. От мягкой пшеницы они унаследовали видовой тип растения, форму колоса, безостость и продуктивность.

Таблица 3

Название сортов	Урожай зерна в ц с 1 га—1933 г.	Урожай зерна в ц с 1 га, средний за 9 лет (1925—1933)	Мукомольно-хлебопекарные свойства, среднее за 4 года (1929—1932)		
			Выход муки в %	Объемный выход хлеба	Хлебопекарная оценка
«Сарроза»	8,6	14,9	78,2	562	87
«Саррубра»	8,2	14,7	78,4	571	90
«Бланса»	8,0	14,4	77,9	536	89
Безостая мягкая пшеница чист. линии «062»	8,4	15,5	75,0	496	79
Твердая пшеница чист. линии «0432»	4,5	11,1	75,0	523	85

Таблица 4

Название сортов	Осыпаемость на корню (в %) за 1931 г. после нормального срока уборки		
	Через 10 дней	Через 20 дней	Через 30 дней
«Сарроза»	1,7	5,8	7,2
«Саррубра»	0,2	1,7	3,6
«Бланса»	0,8	0,4	0,8
Безостая мягкая пшеница чист. линии «062»	2,8	17,5	20,6
Твердая пшеница чист. линии «0432»	0,0	0,4	0,3

Таблица 5

Годы	Урожай зерна в ц на 1 га		
	«V. erythrospermum 82/02»	«V. erythrospermum 0341»	Местный «русак»
1929	14,3	14,0	12,2
1930	27,0	25,0	21,8
1931	10,4	10,6	9,2
1932	15,2	14,3	11,2
1933	7,9	7,1	5,8
1934	17,8	15,1	14,4
Среднее	15,4	14,4	12,4

Таблица 6

Название сортов	Урожай зерна в ц/га	Абсол. вес 1 000 зерен	Натура зерна кг в гектолитр.	% крупного зерна больше $2^1/_2$ мм
Твердая пшеница чист. линии «0432»	7,9	34,9	81,3	69,0
Безостые твердые пшеницы:				
Гибрид № 67	7,8	33,3	82,9	67,5
» № 75	8,9	36,0	84,0	67,5
» № 76	8,3	38,2	83,2	76,0

В таблице 3 сведены данные по трем гибридам в их сравнении со стандартной твердой пшеницей чистой линии «0432» и мягкой пшеницей чистой линии «лютесценс 062»; последняя несколько выше по хлебопекарным свойствам по сравнению с «полтавкой» и из всех пшениц этого типа отличается наивысшей урожайностью.

Из таблицы 3 мы видим, что гибриды, в особенности «сарроза», в наших условиях имели урожай, почти равный урожаю лучшего из наших селекционных сортов. При высокой урожайности они превзошли твердую пшеницу (ср. чист. линию «0432») по мукомольно-хлебопекарным свойствам. Помимо этого гибриды *имеют прекрасное стекловидное зерно и характеризуются неосыпаемостью*—свойство, отсутствующее у наших русских безостых пшениц типа полтавок.

В таблице 4 приведены данные по осыпаемости гибридов по сравнению со стандартом «062» и «0432» при перестое их в поле после созревания.

К сказанному следует добавить, что гибриды «сарроза» и «саррубра», хотя сорта и неосыпающиеся при перестое, но в то же время хорошо вымолачивающиеся, что представляет собой большое достижение, так как при уборке комбайном в условиях влажной погоды неосыпающиеся остистые сорта «эритроспермум 0341» и в особенности «841» очень трудно вымолачиваются.

«Саррубра» как наиболее высокий сорт в настоящее время районирован в Саратовском и Сталинградском краях и начинает проникать в Куйбышевский край. В 1934 г. в обоих этих краях было апробировано под этим сортом 71 тыс. га, что дает возможность уже в 1937 г. иметь в посеве более 1 млн. 500 тыс. га.

К недостаткам «саррубры» следует отнести поражаемость ее пыльной головней, но из того же скрещивания твердой пшеницы с мягкой уже выведены сорта, слабо или почти не поражаемые этим грибком. Но сорта эти остистые. В таблице 5 приводим урожай одного из этих сортов.

Как видим из этой таблицы, гидбрид «82/02» на 1 ц, или на 7%, выше по урожайности «эритроспермум 0341», и кроме того по технологическим качествам зерна он не уступает последнему. Этот же гибрид в течение двух лет оказался весьма урожайным и при орошении. Так в среднем за три года «062» дала 19,3 ц, «саррубра»—21,2, а «82/02»—22 ц.

Известно, что твердые пшеницы как правило остистые. Лишь несколько лет назад академик Вавилов нашел формы твердых безостых пшениц в Абиссинии. В культуре Евразии безостые твердые пшеницы отсутствуют, а вывезенные Вавиловым сорта совершенно не пригодны для культуры в наших условиях как формы малокультурные и непродуктивные.

Следует пояснить, что среди мягких пшениц мы имеем как остистые, так и безостые формы, причем в скрещивании этих пшениц между собой признак остистости комбинируется без всяких осложнений с громадным большинством других признаков. В скрещивании же твердой пшеницы с мягкой как обычное явление образуются во второй и последующих генерациях безостые твердые пшеницы, но обычно они слабо продуктивны, а самое главное—имеют мелкое подверженное захватам зерно, иногда суженное, подобно ржаному зерну. Вообще в отношении зерна безостые гибриды в громадном числе случаев не имеют практической ценности. Ведя гибридизацию твердых пшениц с мягкими в широких размерах, используя с этой целью различные сочетания скрещиваемых рас, мы лишь после 15-летней упорной работы получили, наконец, практически ценные формы, поступившие в конкурсное испытание и в предварительное размножение.

В таблице 6 приводим результаты испытания этих сортов в 1933 г. при посеве в четырехкратной повторности обычными рядовыми сеялками.

Из приведенных в таблице данных видим, что перешедшие в испытание безостые твердые пшеницы несколько превышают по урожайности стандартную твердую пшеницу и несколько даже выше ее по физическим свойствам зерна. Не уступают они и в мукомольном отношении.

Переходим к родовому *скрещиванию ржи с пшеницей*. Нами было доказано, что гибриды первого поколения абсолютно бесплодны, но что случайные, отдельные зерна могут образовываться в том случае, если эти гибриды снова искусственно опылить пыльцой пшеницы или ржи. Так на 1 000 цветков гибридов, опыленных пыльцой пшениц, было получено 6 зерен, а почти на такое же число цветков при опылении их рожью—всего одно зерно. Из этих цифр совершенно ясно, что работу с ржано-пшеничными гибридами на основах искусственной гибридизации построить технически невозможно.

Гибридизация ржи с пшеницей с давних времен интересовала селекционеров в том отношении, что этим путем предполагалось повысить зимостойкость пшеницы. Эволюционно сложилось так, что некоторые пшеницы хотя и имеют озимый образ жизни, но лишены высокохолодостойких форм, тогда как рожь ими явно изобилует. Все известные попытки поднять холодостойкость пшеницы выше определенного предела методами скрещивания различных пшениц между собой не давали положительного результата. Отбор чистых линий также упирался в определенные пределы. Так наиболее холодостойким сортом в СССР является саратовская чистая линия «лютесценс 0329», выведенная Саратовской станцией. В мировой коллекции ВИРа нет озимых пшениц, хотя сколько-нибудь приближающихся к холодостойкости «0329». Холодостойкость «0329» позволяет возделывать эту пшеницу даже в Нижнем Поволжье, но все же конкурировать с рожью она не может и восточнее Волги не распространяется.

Факты естественной гибридизации пшеницы с рожью привели нас к тому заключению, что на методах искусственной гибридизации развернуть эту работу невозможно, а потому были приняты меры к регулярному получению гибридов естественным путем—путем высева пшеницы вместе с рожью в перемежающемся порядке, подгонки их цветения к одному времени и пр. Это нам удалось и, начиная с 1919 г., мы ежегодно получали эти гибриды в больших количествах вплоть до 1925 г., когда, собрав достаточный материал, воспроизведение гибридов прекратили. Располагая почти ежегодно большим количеством гибридов первого поколения, при естественном их оплодотворении пшеницей или рожью, мы набрали с первой генерации количество зерен, давшее нам возможность всю работу с ржано-пшеничными гибридами построить в таком масштабе, который никому не удавался.

Заленский и Дорошенко в Саратове установили, что у гибридов первой генерации процессы деления ядра идут неправильно. То же позднее подтвердил в своих работах и японец Кихара. На основании того, что при образовании половых клеток хромосомы ржи и пшеницы между собой правильно не комбинируются, он пришел к отрицательному выводу в отношении интересующего нас скрещивания, в чем с ним соглашались и другие генетики. Посмотрим, в какой степени правы или неправы последние.

В 1924 г. издательством «Новая деревня» была выпущена составленная нами книга «Ржано-пшеничные гибриды», в которой были сведены важнейшие данные по результатам работ; в настоящее время мы конечно в значительной степени расширили круг знаний по этому вопросу. Нами было доказано, что, несмотря на бесплодие гибридов первого поколения, все же в дальнейшем удалось это скрещивание использовать с практическими целями селекции. Во втором сильно расщепляющемся поколении гибридов наблюдалось около 35% абсолютно бесплодных растений, по отдельным годам число это доходило до 62%, но параллельно имелись и гибриды, по типу приближающиеся к пшеницам и характеризующиеся нормальной плодовитостью. Процесс формообразования идет здесь совершенно оригинальными путями. Очень редко образуются растения, приближающиеся по типу ко ржи; в несравненно большем количестве образуются промежуточные формы, но бесплодные или слабо плодовитые; основную же массу гибридов составляют формы пшеничного типа, из них немало бесплодных, слабо плодовитых, но много и с нормальной плодовитостью.

Оставляя пока в стороне промежуточные формы, вскроем сущность формообразовательных процессов у гибридов пшеничной группы. В настоящее время эти данные сведены и печатаются. Резюмируем вкратце наиболее конкретное.

При применении отбора в гибридах пшеничной группы постепенно, одна за другой, выклиниваются формы совершенно уравновешенные, константные, нормально размножающиеся.

Родительские формы пшениц, участвовавших в скрещивании, представляют собой обычные типы наших южных остистых пшениц, известных под названием «крымок». Они имеют удлиненный колос, красное зерно, скороспелы и характеризуются низкой холодостойкостью. Наиболее легко скрещивающаяся с рожью чистая линия «0648» сильно разреживается даже в снежные зимы и совершенно не может конкурировать с холодостойкой пшеницей «лютесценс 0329». По своим свойствам холодостойкости «0648» приближается к «кооператорке». Громадное большинство гибридов по происхождению связано с этой линией (0648) или с линиями, по свойствам подобными линии «0648».

Главную массу константных ржано-пшеничных гибридов пшеничного типа составляют по преимуществу остистые, но образуются также и безостые формы обычного индо-европейского типа.

Гибриды эти имеют громаднейшие расхождения в формах. Они отличаются друг от друга прежде всего по типам колоса, по форме кроющих чешуй, по типу остистости, по мучнистости и стекловидности зерна и, наконец, по его окраске (нередки пшеницы белозерные). Помимо этого имеются константные формы, по скороспелости не уступающие ржи, и в противоположность им очень позднеспелые и все, конечно, переходы между ними.

Далее эти гибриды отличаются между собой по урожайности, по технологическим свойствам зерна, по засухоустойчивости, холодостойкости. К холодостойкости мы вернемся позднее, здесь же укажем, что среди гибридов мы имеем ряд уже размноженных сортов, по холодостойкости иногда выше среднего, как красноколосых, так и белоколосых, с поразительно крупным зерном и имеющих так называемую сверхэдную, булавовидную форму колоса. Этот тип колоса свойствен селекционным сортам Англии, Германии и Швеции; у нас подобные сорта не возделываются, так как они слабо зимостойки. Наши же булавовидные гибриды оказались довольно зимостойкими и засухоустойчивыми.

Не останавливаясь здесь на многих очень интересных формах гибридов, перейдем к тем, которые уже в настоящее время представляют практический интерес.

Мы уже сказали, что среди гибридов пшеничного типа были выделены очень скороспелые формы. Один из этих гибридов, отличающийся притом средней холодостойкостью, был размножен и попал в сортоиспытание. Затем выделился гибрид семьи «46/131», по урожайности и холодостойкости приближающийся к чистой линии «лютесценс 0329», и гибрид «434/154», по холодостойкости иногда совпадающий, а иногда несколько превышающий линию «0329».

Таблица 7

Сорта ржано-пшеничных гибридов	Урожай зерна в ц на 1 га									
	1928 г.		1929 г.		1930 г.		1933 г.		Среднее за 4 года	
	Без снегозадержания	По снегозадержанию	Без снегозадержания	По снегозадержанию	Без снегозадержания	По снегозадержанию	Без снегозадержания	По снегозадержанию	Без снегозадержания	По снегозадержанию
«46/131»	21,7	21,3	15,3	17,8	24,8	26,4	21,5	26,7	20,8	20,6
«27/36»	22,6	27,5	9,7	16,7	23,7	29,2	24,8	29,9	20,2	25,8
«434/154»	—	—	—	—	28,2	30,3	24,7	31,5	26,5	30,9
«329» чистая линия	15,1	22,5	11,2	15,8	18,9	24,8	23,8	27,8	17,3	22,7

В таблице 7 сведены данные по урожайности этих гибридов в сравнении с линией «0329» за 1928, 1929, 1930 и 1933 гг. Данные за 1931, 1932 гг. не приводятся из-за несравнимости их между собой, так как предшествующие этим годам осени были чрезвычайно сухи, всходы поэтому неравномерные, и в связи с этим закономерности во взаимосвязях сортов остались совершенно невыявленными.

Из приведенных в таблице 7 данных видим, что гибриды эти представляют интерес в хозяйственном отношении. Но повторяем, по холодостойкости они не выше стандарта (0329), равняются ему или несколько ниже, а по сравнению с пшеницами, участвующими в скрещивании, они сделали громадный скачок. Безусловно рожь повышает холодостойкость пшеницы. Гибрид семьи «46», если не очень холодостойкий, то отличается повышенной зимостойкостью в других формах. Так по имеющимся данным ржано-пшеничный гибрид из этой же семьи на Бутырском хуторе под Москвой в течение нескольких лет давал урожай выше ржи. Стихийно распространяется он в каширских совхозах. Как сообщали нам, он пользуется громадным успехом в Тульском районе и других. Видимо этот гибрид особенно интересен для более северных районов. В Нижнем Поволжье он также начинает интересовать население, и хотя здесь он пока не районирован, но начал постепенно внедряться в посевы самотеком. Прежде всего он заинтересовал население некоторых хоперских районов, и Сталинградское крайзу настаивает на районировании его в этих районах. Посевы его встречаются также в Аркадакском районе Саратовского края. По отзывам Елизаветинского семхоза, гибрид урожаен, благодаря своеобразному своему развитию хорошо оттеняет почву и потому менее страдает от сорняков, не полегает, очень хорошо убирается комбайнами и, наконец, имея крупное зерно, легко отделим от примеси зерна ржи. Все это подтверждено и исследованиями ВИЗХа. Наконец надо прибавить, что по мукомольно-хлебопекарным свойствам он равняется со стандартным саратовским сортом «гостианум 0237», районированным в некоторых районах Украины, Северного Кавказа и бывш. Центрально-черноземной области.

Параллельно с ржано-пшеничными гибридами ведутся работы по скрещиванию между собой различных рас пшениц, причем из этих гибридов передан на всесоюзное сортоиспытание гибрид «118», отличающийся хорошим зерном и большой урожайностью. Также ведутся большие скрещивания ржано-пшеничных гибридов с пшеницами.

Главная задача наших работ — это сдвинуть развитие пшениц в направлении образования холодостойких форм, и этого мы добьемся. Однако это задача не двух-трех лет, так как естественной эволюции мы противопоставляем ничтожное число лет своей работы.

Для разрешения поставленной проблемы в настоящее время развернуты также широкие работы по скрещиванию пшеницы с пыреем.

Для нас совершенно ясно, что пшеница, рожь и пырей филогенетически между собой связаны довольно тесно. Поскольку рожь и некоторые виды пырея имеют высокохолодостойкие формы, которых лишена пшеница, очевидно надо прежде всего установить тот пункт, в котором произошло это расхождение свойств. К образованию форм конечно нельзя подходить механистически, нельзя утверждать, что во всех случаях мы можем добиться, в результате скрещивания двух организмов, сочетания в гибриде нужных нам свойств. Физико-химические свойства организма могут встать в антагонизм с нашими желаниями. С другой стороны, наука идет вперед, и изучение намеченных вопросов во всех возможных направлениях вскрывает новые потенции, которые невозможно даже и предсказать, а потому неудачи не должны вызывать скептицизма.

Что на настоящем этапе дает нам скрещивание пшеницы с пыреем? Мы неоднократно, как и другие исследователи, скрещивали пшеницу с ползучим пыреем, но эти попытки обычно оканчивались неудачей.

Впервые в 1930 г. Цицину удалось скрещивание пшеницы с пыреем, но, как это выяснилось впоследствии, в этом скрещивании участвовал не ползучий пырей, а другой его вид—«интермедиум». В настоящее время установлено, что озимая и яровая мягкая пшеница, а равно и твердая сравнительно легко скрещивается с рядом видов пырея. При этом наши работы убеждают нас в том, что наиболее интересным в целях повышения холодостойкости пшениц является скрещивание пшеницы с видом «елонгатум»; он повидимому и наиболее близок филогенетически к мягким пшеницам.

В этом скрещивании возможно удастся реализовать и многолетние формы пшениц. Но при том объеме, в котором велись работы с видом «интермедиум» или «глаукум», хотя мы имеем уже восьмое поколение, это пока не удалось.

Многолетние формы образуются, но в последующих поколениях в процессе расщепления они исчезают. Интересно отметить, что некоторые образующиеся многолетние формы сохраняют свою много-

летность при культуре в теплице, но при высеве их в поле они переходят на однолетний образ жизни. Словом, пока можно говорить лишь о большой вероятности получения многолетних форм пшеницы, но конкретно эта задача не выполнена даже с ботанической точки зрения. К тому же ясно самой собой, что не всякая полученная многолетняя форма может оказаться пригодной для культуры[1].

Среди гибридов наблюдаются формы холодостойкие, не поражаемые ржавчиной и пыльной головней, т. е. обладающие такими свойствами, которые крайне ценны для практической селекции. С нашей точки зрения это скрещивание интересно и для коренного изменения биотипа твердых пшениц. Возможно, что при скрещивании твердых пшениц с пыреями удастся получить и более засухоустойчивые их формы.

Остановимся очень кратко на просе, подсолнечнике и ржи.

Нами выведено несколько сортов проса, причем наибольший интерес представляет сорт «853».

Этот сорт характеризуется густой поникшей метелкой, хорошим крупным зерном и высоким выходом высококачественного пшена. Сорт этот районирован в Нижнем Поволжье и в других краях и областях. Громадный спрос на этот сорт имеется со стороны Татреспублики и Казакстана.

Подсолнечник как перекрестноопыляющееся растение требует более сложных методов работы. Сорт семьи «169» иммунен к заразихе и, вследствие панцырности семянок, не поражается молью. Он характеризуется большой скороспелостью, хорошей масличностью и имеет широкое распространение почти во всех районах засушливой зерновой зоны, за исключением лишь тех, в которых имеет распространение заразиха расы Б, к которой этот сорт не иммунен. Благодаря своей скороспелости, по сравнению с другими сортами, он идет далее на север.

Подсолнечник сильно поражается различными болезнями, в первую очередь ржавчиной, вертицилезом и др. В целях борьбы с этими болезнями были развиты большие работы по инцухту, или теснородственному разведению подсолнечника. В настоящее время выделен ряд форм, практически не поражаемых ржавчиной и вертицилезом; с этими формами ведется дальнейшая работа уже методами гибридизации с последующим инцухтом. Но при наличии инцухта, дабы размножить полученные формы, необходима пространственная изоляция, что крайне усложняет работу. Например в 1934 г. мы имели в совхозах Сортсемтреста свыше 20 отдаленных пространственно-изолированных участков.

В процессе изучения мирового разнообразия видов подсолнечника ведутся, правда, в небольшом мастшабе, и скрещивания с дикими многолетними формами. Первый вопрос, который здесь наиболее нас интересует,— это возможность коренным образом изменить фенотип подсолнечника. Вместо одностебельного с одной корзинкой вывести сорт наподобие дикого—многокорзиночный, но конечно с семенами культурного типа. Нам представляется, что подобная форма должна быть более продуктивна, не так поражаться мглой и более удобна для уборки комбайном. Подобные формы уже получены из одного скрещивания, но работа с ними не закончена.

В процессе гибридизации культурного подсолнечника с многолетним получены и кормовые формы, дающие до двух укосов и хорошо отрастающие.

Интересные растения получены из скрещивания декоративного подсолнечника с грызовым. По общему фенотипу они относятся к грызовому подсолнечнику, но имеют семена масличного. Кроме того они иммунны к заразихе и почти устойчивы к поражению молью, наконец имеют высокие выходы масла и вообще очень продуктивны.

Что касается ржи, то в настоящее время методом инцухта в комбинации с методом обычного фамильного отбора нам удалось вывести сорт ржи, который не уступает по холодостойкости известной в этом отношении елисеевской ржи; кроме того он превышает ее на 20% по урожайности и характеризуется более высоким качеством муки.

---

[1] В настоящее время получена константная многолетняя форма пшеницы. См. брошюру «Селекция—социалистическому сельскому хозяйству». Изд. ВАСХНИЛ, 1935 г.

ПРОФЕССОР Г. Д. КАРПЕЧЕНКО

ИЗУЧЕНИЕ ОТДАЛЕННОЙ ГИБРИДИЗАЦИИ РАСТЕНИЙ В СССР

В нашем Союзе за последние десять лет, в связи с рядом сложных задач, стоящих перед советской селекцией, ведется широкая и углубленная разработка проблем отдаленной гибридизации.

Овладеть последней с целью создания новых форм, совмещающих признаки, рассеянные по разным видам и родам, представляется весьма заманчивым. Какими бы сортами и совсем новыми культурами обогатились наши поля, сады и огороды, если бы мы могли например путем гибридизации пшеницы с пыреем получать пшеницу же, но зимостойкую и многолетнюю, как пырей, или получать гибриды между персиком и миндалем, у которых плод был бы персика, а косточка миндаля, и пр.

Практика подобных работ показывает однако, что создание новых форм путем отдаленной гибридизации встречает затруднения, с которыми в большинстве случаев как будто не удается справиться. Первое препятствие заключается в том, что многие виды и большинство родов совсем не скрещиваются друг с другом даже при весьма широких масштабах работы. А затем, если и получаются гибриды, то часто они или совершенно стерильны, или расщепляются, приближаясь с каждым поколением все более и более к тому или иному родительскому типу, а если оказываются константными, то не представляют нужной комбинации признаков. Разрабатываемая теория отдаленной гибридизации должна найти выход из этих затруднений или, по меньшей мере, ориентировать практиков во все сложности формообразовательных процессов при отдаленной гибридизации, чтобы можно было с большей уверенностью вести те или иные скрещивания и производить отбор тех или иных гибридов. Таким образом перед исследователями стоят задачи: 1) выяснить причины нескрещиваемости видов и родов и найти способы их преодоления; 2) исследовать причины бесплодия и неконстантности гибридов и разработать методы их преодоления; 3) выяснить закономерности расщепления гибридов, получаемых от скрещиваний различной степени отдаленности, механизм расщепления и определить возможности и кратчайшие пути создания тех или иных форм при разных типах скрещиваний.

Можно сказать, что за последние годы по всем этим направлениям советскими генетиками и селекционерами установлены факты первостепенного значения, разъяснены многие явления, и некоторыми критическими моментами отдаленной гибридизации мы начали уже овладевать, хотя полное разрешение указанных проблем потребует несомненно еще большой работы.

Начнем наш обзор с данных по скрещиваемости видов. Здесь ряд исследований показал, что неудача скрещивания может зависеть прежде всего от внешних условий или несовершенства техники кастрации и опыления. Например С. И. Жегалов (Москва) нашел, что неудававшиеся межвидовые скрещивания овсов дают хорошие результаты при проведении их в закрытом помещении; очевидно пестики овсов особо чувствительны к действию сухого и теплого воздуха. Г. С. Зайцев (Ташкент) показал, что при скрещивании некоторых видов хлопчатника наблюдается сильно замедленный рост пыльцевых трубок в чужих столбиках, а строение цветков здесь таково, что в определенной стадии их развития происходит разрыв столбиков; если применять обычную методику в межвидовых скрещиваниях, то столбик разрывается прежде, чем пыльцевые трубки совершат оплодотворение; для успеха скрещивания необходимо прибегать к особому оперированию цветка, предупреждающему указанный разрыв.

Затем было показано, что, по еще не вполне выясненным причинам, скрещивания в одном направлении могут быть безрезультатными, а при перемене мест родителей удаваться сравнительно легко. Г. К. Мейстером и его сотрудниками (Саратов) было установлено, что если скрещивать пшеницу ♀ на рожь ♂, нетрудно получить гибридные зерна; скрещивать же рожь ♀ на пшеницу ♂—очень трудно. Автором было показано, что редька на капусту скрещивается сравнительно легко, скрещивание же капусты на редьку не удается; в последнем случае как будто не прорастает пыльца на рыльцах.

Далее было обнаружено, что различные расы ведут себя по-разному в межвидовом или межродовом скрещивании: среди мягких пшениц Г. К. Мейстером были найдены формы, особенно легко скрещивающиеся с твердой пшеницей, а также и формы, скрещивающиеся легко с рожью. И. В. Мичурин (Мичуринск) имел зимостойкий вид миндаля из Монголии, не скрещивающийся с персиком и легко скрещивающийся, на вымерзающий миндаль из Америки; путем гибридизации их он получил и зимостойкий и скрещивающийся с персиком миндаль «посредник», которым и воспользовался для скрещиваний с целью создания зимостойкого персика.

Наконец появились исследования и в направлении экспериментального изменения существующей способ-

ности к скрещиванию у растения. И. В. Мичурин на основании своих многолетних работ по гибридизации пришел к заключению, что степень скрещиваемости каких-либо двух видов может быть повышена путем предварительной прививки их друг к другу. Предполагается, что при этом происходит некоторое физиологическое «выравнивание» компонентов прививки, в силу чего и увеличивается скрещиваемость.

Автором было установлено, что скрещиваемость вида по отношению к ряду других может быть поразительно увеличена путем удвоения набора хромосом. В нашей лаборатории была получена капуста с удвоенным набором хромосом, т. е. с 36 хромосомами вместо 18. Скрещивание этой и одновременно нормальной капусты с другими видами крестоцветных показало, что с некоторыми видами 36-хромосомная капуста скрещивается намного легче; например с абиссинской горчицей (Brassica carinata) 36-хромосомная капуста скрещивается в среднем за ряд лет в сто девять раз легче, чем 18-хромосомная, а с константными редечно-капустными гибридами (Raphanobrassica)—в 19 раз легче.

Так как у абиссинской горчицы 34 хромосомы, а у Raphanobrassica 36 хромосом, то можно было бы думать, что 36-хромосомная капуста легко скрещивается с ними вследствие близости хромосомного числа. Но эта капуста очень хорошо скрещивается еще и с 20-хромосомной Brassica chinensis, генетически очень близкой к репам, с которой обыкновенная капуста, с 18 хромосомами, совсем не гибридизирует. Очевидно с удвоением хромосомного комплекса, растение становится качественно иным, и именно это качественное изменение и определяет его новую скрещиваемость.

Таким образом нахождение благоприятных внешних условий при производстве скрещивания, применение соответствующей техники кастрации и опыления, вовлечение различных форм в гибридизацию, проведение скрещиваний в прямом и обратном направлении, т. е. $A \times B$ и $B \times A$, изменение природы растений путем умножения хромосомного комплекса у них, а вероятно и другие воздействия на общее состояние родительских форм,—могут весьма существенно изменить результаты отдаленных скрещиваний.

Обратимся теперь к исследованиям причин бесплодия отдаленных гибридов, а также их неконстантности. В течение ряда лет автором подробно изучалось в этом отношении скрещивание редьки на капусту. Цитологическое исследование редечно-капустных гибридов первого поколения, почти совершенно бесплодных, показало, что у них имеет место полное нарушение нормального процесса образования половых клеток. Родительские хромосомы (9 редечных и 9 капустных) оказываются неспособными к попарному соединению в стадии конъюгации и распределяются при делении клеток совершенно неправильно, вследствие чего гаметы получают самые разнообразные наборы их. Это, очевидно, и является причиной гибели огромного большинства гамет. Как показал цитологический анализ F_2, жизненными гаметами у первого поколения оказываются только такие, которые содержат редечный и капустный наборы хромосом полностью: все растения F_2 имеют 36 хромосом, т. е. происходят от соединения 18-хромосомных гамет. Исследование растений F_2 показало далее, что они все оказываются одного типа, такого же, как и F_1, и отличаются от последнего только бо́льшими размерами. Редукционное деление у них идет нормально: редечные хромосомы одного набора соединяются с соответствующими из другого редечного набора, и то же имеет место между капустными хромосомами. Таким образом гаметы получают всегда по полному набору редечных и капустных хромосом. Отсюда гибриды второго поколения оказываются, как правило, совершенно плодовитыми, и так как производимые ими гаметы такие же, какие дали начало им самим, то гибриды также константны, что было проверено на нескольких поколениях (см. рис. 1).

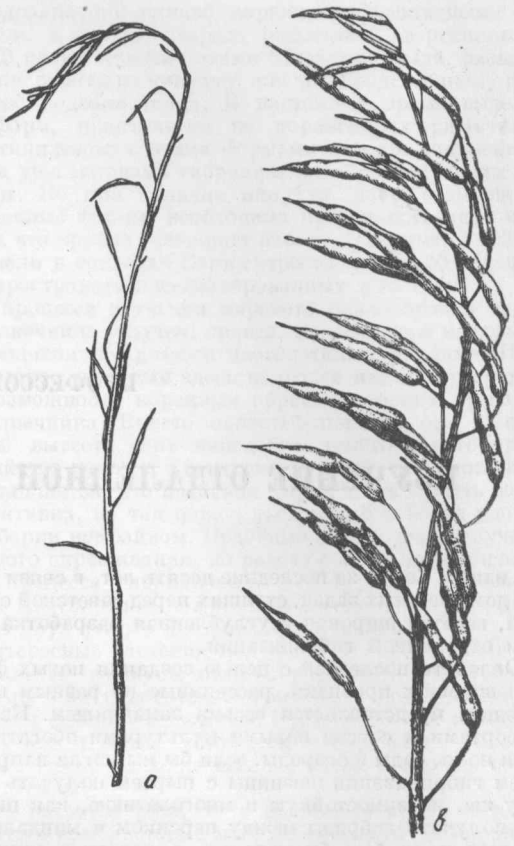

1. Превращение бесплодных гибридов в плодовитые вследствие удвоения числа хромосом. Ветки с плодами гибридов Raphanis sativus × Brassica oleracea с 18 хромосомами (*а*) и с 36 хромосомами (*в*).

Если какое-нибудь растение F_2 в этом скрещивании происходило от соединения гамет от разных гибридов F_1, имевших отличающиеся по каким-либо признакам материнские или отцовские формы, то по этим признакам и у гибридов с удвоенным набором хромосом могло итти расщепление, но общий тип, обусловливаемый соотношением редечных и капустных хромосом, всегда сохранялся.

Расщепление касалось очевидно и генов, влияющих на жизнеспособность гамет, так как некоторые 36-хромосомные растения, несмотря на их «цитологическое благополучие», оказывались слабо плодовитыми или стерильными.

Изложенным исследованием были таким образом выяснены цитологические условия бесплодия и неконстантности отдаленных гибридов. Основное здесь — несоответствие, вследствие отдаленности скрещивания, родительских хромосом. Оно может быть нейтрализовано путем удвоения хромосомного набора у гибрида, восстанавливающего попарную гомологичность хромосом.

Дальнейшие исследования доставили много других примеров подобного превращения гибридов от отдаленных скрещиваний в плодовитые и константно-промежуточные формы, причем эти исследования выяснили, что создание сбалансированной системы хромосом может происходить различными путями.

Исследования С. А. Эгиза и В. А. Рыбина (Детское Село) по межвидовым гибридам табаков показали например, что образование удвоенного набора хромосом у этих растений может итти путем соединения соматической гаметы одного вида с нормальной гаметой другого и затем соматической гаметы получаемого гибрида с нормальной гаметой того же второго вида. У некоторых растений повидимому нередко образование яйцеклеток с соматическим набором хромосом, и в этих случаях указанный процесс может легко осуществляться.

М. О. Сарана (Краснодар) и М. Ф. Терновский (Ялта), работая с табаками, обнаружили случаи удвоения хромосомного комплекса в отдельных ветках у стерильных межвидовых гибридов, что приводило к плодовитости этих веток.

Г. К. Мейстером и Н. А. Тюмяковым (Саратов) были обнаружены плодовитые константно-промежуточные пшенично-ржаные гибриды, которые по исследованиям Г. А. Левитского и Г. К. Бенецкой (Детское Село) оказались имеющими удвоенный набор хромосом: растения F_1 этого скрещивания имеют 28 хромосом (21 пшеничную и 7 ржаных), указанные же растения—56. Ряд соображений говорил за то, что здесь удвоение происходило в зиготе F_1. Более определенно это было установлено недавно В. Н. Лебедевым (Белая Церковь, Украина), который также получил константные пшенично-ржаные гибриды с удвоенным числом хромосом.

О. Н. Сорокина (Детское Село) выделила четыре различных вполне плодовитых константно-промежуточных гибрида с удвоенным набором хромосом в скрещиваниях разных видов пшениц и эгилопсов; здесь, как и у редечно-капустных гибридов, растения с удвоенным числом хромосом появлялись в F_2, вследствие образования соматических гамет у F_1. В некоторых случаях, а именно при скрещивании многохромосомных видов, было показано, что плодовитые и стабильные гибриды могут получаться и при частичном умножении хромосомного комплекса или потере части хромосом.

Недавно В. Н. Лебедевым в скрещивании пшеницы с рожью было показано возникновение стабильного гибрида промежуточного между родителями характера, у которого соматический набор состоит из 14 ржаных и 14 пшеничных хромосом. У гибридов F_1 от скрещивания пшеницы с рожью вследствие нарушения процессов образования половых клеток возникают иногда соматические гаметы, т. е. имеющие 7 ржаных и 21 пшеничную хромосому. При скрещивании F_1 с рожью, соединении соматической гаметы гибрида с ржаной, было получено растение с 35 хромосомами, из которых очевидно 14 хромосом ржаных и 21 пшеничная. При образовании половых клеток у этого растения ржаные хромосомы конъюгировали между собою попарно, и то же делали два хромосомных набора пшеницы; третий же набор пшеницы оставался в виде одиночных хромосом, которые могли не попадать в гаметы. От самоопыления указанного растения, соединения двух 14-хромосомных гамет его, и возникла означенная форма с 28 хромосомами.

Также в нашей лаборатории в опытах О. Н. Сорокиной возник совершенно плодовитый и константный гибрид с 42 хромосомами от скрещивания Aegilops ventricosa × Triticum durum—видов, имеющих по 28 хромосом. Гибрид этот чрезвычайно интересен своей высокой продуктивностью и легкой скрещиваемостью с мягкой пшеницей Triticum vulgare.

Все эти исследования с очевидностью показывают, насколько важно было бы научиться экспериментально удваивать у растений число хромосом. Тогда вероятно во многих случаях мы могли бы произвольно превращать нескрещивающиеся формы в скрещивающиеся и бесплодные или расщепляющиеся гибриды в плодовитые и константные. Этим экспериментальным удвоением числа хромосом генетики начинают овладевать.

Упоминавшаяся капуста с 36 хромосомами была получена экспериментально в нашей лаборатории С. А. Щавинской путем удаления верхушек у молодых растений и регенерации на месте среза придаточных побегов, небольшой процент которых, в силу неправильностей клеточного деления в тканях около среза, и оказывается с двойным хромосомным набором.

Эти методы нашли уже применение у гибридов. Путем хлороформирования веток гибрида Nicotiana tabacum×N. sylvestris С. А. Эгиз получил удвоение хромосомного комплекса в половых клетках этого растения: самоопыление последнего дало потомство с удвоенным набором хромосом. В нашей лаборатории В. В. Татариновыми С. А. Щавинской были проведены опыты по удвоению методом регенерации числа хромосом у Pelargonium roseum—стерильного растения гибридной природы, с 72 хромосомами. С. А. Щавинской удалось выделить несколько побегов с удвоенным набором хромосом; полученная таким образом герань с 144 хромосомами оказалась больших размеров и вполне плодовитой; она имеет исключительное значение для селекции этой ценной эфиромасличной культуры.

Представлялось интересным удвоить число хромосом у какого-нибудь гибрида, уже имеющего хотя бы частичное удвоение хромосомного комплекса. Методом регенерации удалось удвоить набор хромосом у гибрида 36-хромосомной капусты с горчицей, т. е. получить растение, у которого 4 набора хромосом капусты и 2 горчицы. Этот гибрид оказался уже пониженной плодовитости и неконстантным, так как большое число одинаковых хромосом приводило у него к соединению их, при образовании гамет, не в пары, а в четверки и еще более сложные ассоциации, причем распределение хромосом по половым клеткам шло неравномерно. Таким образом было показано, что удвоение хромосомного комплекса у гибридов, уже имеющих умноженный набор, не дает эффекта первого удвоения.

Выращиванием регенеративных побегов было получено удвоение хромосомного комплекса также у свеклы (Ковалевская, Киев). Этот метод впервые был применен за границей (Винклером в Германии, Иоргенсеном в Дании), но у нас он значительно усовершенствован. Затем имеются данные, что для удвоения числа хромосом иногда с успехом можно пользоваться и влиянием ненормальных температур и всевозможных наркотиков на половые клетки в процессе их образования и на первые деления зигот.

Заметим кстати, что в некоторых случаях и первое удвоение набора хромосом может не привести к плодовитости и константности гибридов. О стерильных редечно-капустных гибридах с 36 хромосомами говорилось выше; как указывалось, у них причины бесплодия вероятно генетического порядка. Но они могут быть и чисто хромосомальные. И. Н. Свешникова (Москва) исследовала гибриды Vicia sativa×V. macrocarpa с удвоенным хромосомным комплексом. Оказалось, что у этих гибридов хромосомы при образовании половых клеток вступают не в пары, а в четверки, как хромосомы четырех капустных наборов в только что описанном гибриде капусты с горчицей, и вследствие этого нормальный ход редукции не восстанавливается, и гибриды частично бесплодны и неконстантны. Это образование четверок хромосом возможно, очевидно, при удвоении хромосомного набора у гибридов между очень близкими видами и при особых структурах хромосом.

Плодовитые константно-промежуточные гибриды между двумя видами могут далее скрещиваться с новыми видами, что дает «тройные гибриды». Если у них

удвоится хромосомный комплекс, то можно ожидать получения константного гибрида из трех видов и т. д. В этом направлении автором начаты работы и получены тройные гибриды—редька × капуста × горчица, редька × капуста × рапс, редька × капуста × репа и др., но еще стерильные—без удвоения хромосомного набора.

В некоторых случаях тройные гибриды могут получаться более скорым путем и быть сразу плодовитыми. Это происходит тогда, когда какой-нибудь гибрид между двумя видами производит нередуцированные гаметы и скрещивается с третьим видом, причем все три соединяющихся набора хромосом образуют некоторую гармоничную систему. Например Д. К. Костовым (Ленинград) был получен межвидовой гибрид между двумя видами табака, имеющими по 12 хромосом в половых клетках; у него образовывались соматические гаметы, и при скрещивании его с третьим видом, с 24 хромосомами, были получены плодовитые растения с 48 хромосомами, у которых образование половых клеток шло нормально, так как 24 хромосомы первых двух видов конъюгировали с 24 хромосомами третьего вида. Дальнейшее поколение показало конечно расщепление этих гибридов по ряду признаков, но число хромосом оставалось без изменения. Указанным же путем Д. К. Костовым был получен тройной гибрид и между основными видами пшеницы (Triticum dicoccum × T. monococcum × T. vulgare), который также оказался плодовитым. Также Л. И. Делоне (Масловка, Украина) удалось получить гибрид (твердая пшеница × рожь × мягкая пшеница), имеющий до 20% нормально развивающейся пыльцы, в то время как гибрид твердой пшеницы с рожью давал хорошей пыльцы менее одного процента.

Надо заметить, что все эти опыты освещают некоторые эволюционные процессы в природе. У близких видов часто наблюдается кратность по числу хромосом; например у видов щавеля хромосомные числа образуют следующий ряд: 20, 40, 60, 80, 100, 120, 200. В свете только что изложенного происхождение таких рядов представляется ясным; весьма вероятно, что виды с большим числом хромосом в них произошли от гибридизации видов с меньшим числом, с последующим удвоением у гибридов хромосомного комплекса или без него—при сложной гибридизации. В этом отношении имеются и прямые доказательства: М. В. Сенянинова-Корчагина (Детское Село), занявшись углубленным исследованием не только числа, но и морфологии хромосом у видов Aegilops, показала, что например 14-хромосомный набор Aegilops persica в самом деле представляет собой сумму 7-хромосомных наборов Ae. caudata и Ae. umbellulata, а О. Н. Сорокина (Детское Село), скрестив эти виды, действительно получила гибрид, морфологически сходный с Ae. persica.

Теперь обратимся к исследованиям по расщеплению отдаленных гибридов. Если у последних не происходит удвоения хромосомного комплекса или сходных процессов, подобных описанному В. Н. Лебедевым у пшенично-ржаных гибридов или О. Н. Сорокиной у эгилопсно-пшеничных, то несоответствующие друг другу родительские хромосомы у гибридов дают при образовании половых клеток всевозможные сочетания между собою. Такие сочетания могут приводить или к бесплодию, как это указывалось уже выше для редечно-капустных гибридов первого поколения, или давать весьма разные по наследственному материалу, но жизнеспособные в той или иной степени половые клетки. В этом случае гибриды дают весьма сложно расщепляющееся потомство.

Первые цитолого-генетические исследования процессов расщепления отдаленных гибридов, проведенные в основном за границей, создавали впечатление, что образующиеся здесь половые клетки и зиготы тем более жизненны, чем более они приближаются по своему составу к половым клеткам и зиготам того или другого из родителей, в результате чего все большее и большее «выщепление» гибридов в родителей представлялось неизбежным. Отсюда распространилось даже мнение, что вообще от скрещивания видов или родов невозможно получить константные гибридные формы, если процесс расщепления идет обычным путем. Теперь эта точка зрения оставлена, в чем большую роль сыграли советские исследования.

Прежде всего было показано, что всегда находятся гены, а во многих случаях участки хромосом или целые хромосомы, которыми виды могут без вреда обмениваться между собою.

Н. И. Вавилов и О. В. Якушина (Ленинград) при изучении скрещивания Triticum monococcum × T. persicum показали выщепление ряда константных комбинационных типов.

При детальных анализах гибридов мягкой пшеницы с твердой А. А. и Л. А. Сапегины (Одесса) нашли, что хотя у этих гибридов и происходит восстановление родительских чисел хромосом (28 и 42) и вместе с тем общего характера соответствующего родителя, но при этом наблюдается большое число обменных факторов или групп их, например факторов, определяющих остистость, окраску колоса, величину и форму зерна, выполненность соломы, отношение к гессенке, ржавчине и пр., причем число комбинационных типов сравнительно ограничено и они быстро становятся константными; в результате этого удалось вывести мягкие пшеницы, стойкие против гессенки, твердые пшеницы без остей и пр. Как исключение в этом скрещивании было описано возникновение константной и плодовитой формы и с небалансированным хромосомным комплексом, имеющей 16 парных и 4 непарных хромосомы.

Г. К. и Н. Г. Мейстер установили, что в потомстве гибридов мягкой пшеницы с рожью также появляются растения, с одной стороны, пшеничного, с другой—ржаного типа (очень редко), чему соответствуют и числа хромосом у них. Но все же по меньшей мере часть пшеничных растений сохраняет при этом некоторые свойства ржи, отличаясь например повышенной зимостойкостью, опушением под колосом, а затем расщепление дает еще плодовитые формы, уклоняющиеся от обоих родительских типов, например пшеницы типа rigidum, Spelta, инфлятные, и даже была получена 28-хромосомная пшеница, близкая к dicoccum. О. Н. Сорокина нашла целый ряд константно-промежуточных форм среди эгилопсно-пшеничных гибридов с близким к родителям хромосомным комплексом. Например в скрещивании Ae. ovata × T. persicum при некотором увеличении числа хромосом у гибридов в течение уже пяти поколений не наблюдается расщепления с «возвратом» к родительским формам; гибриды сохраняют промежуточный характер и расщепляются только по мелким признакам.

Н. В. Цициным (Омск) и С. М. Верхушкиным (Саратов) изучалось расщепление у гибридов между разными видами пырея и пшеницы, причем было показано весьма широкое комбинирование родительских признаков у них. Только что опубликованные исследования Б. А. Вакара (Омск) по цитологии этих гибридов, устанавливающие довольно большое число конъюгирующих хромосом у них, вполне объясняют такое поведение их.

Изучение расщепления во всех этих скрещиваниях со всей очевидностью демонстрирует, что здесь дело не ограничивается только обменом хромосомами между родителями, что вероятно имеют место и такие процессы, как замещение одних хромосом одного родителя дру-

гими его же, а может быть и структурные изменения хромосом и даже мутации.

Некоторые исследования доставляют в этом отношении еще более определенные данные.

Ф. И. Иванов (Москва) у межвидовых гибридов овса Avena barbata×A. sativa наблюдал целый ряд соматических мутаций, не замечавшихся у родителей.

М. С. Навашин (Москва) у некоторых межвидовых гибридов сложноцветного Crepis описал константные изменения в морфологии родительских хромосом: исчезновение спутников с одновременным увеличением головок у единичных хромосом, а в одном случае укорочение плеча у одной хромосомы. Возможно, что часть этих явлений объясняется влиянием генотипа на морфологию хромосом, но последний случай является вероятно следствием перемещения участка хромосомы или транслокации.

И. Н. Свешникова описала случай явного изменения хромосом у гибридов Vicia sativa×V. amphicarpa. У V. amphicarpa в половых клетках 5 хромосом, среди которых имеется большая хромосома A_{am}. V. sativa имеет в гаметах 6 хромосом, причем указанной хромосоме первого вида A_{am} соответствуют две: A_{sat}, которая несколько меньше A_{am}, и еще маленькая хромосома F. У гибридов эти три хромосомы в стадии конъюгации соединяются вместе, причем A_{sat} и F могут, оказывается, измениться. В F_2 было найдено одно растение, имеющее уменьшенную хромосому F и соответственно увеличенную A_{sat}, т. е. хромосомы, которые могут быть обозначены как $F-x$ и $A_{sat}+x$. Это растение, как и полученные от него с такими же $F+x$ и $A_{sat}+x$-хромосомами, характеризуется внешне рядом специфических признаков; по цветку они напоминают например Vicia peregrina. Представляется вероятным, что описанное изменение хромосом сопровождалось здесь мутациями.

Все эти исследования показывают, что если при расщеплении отдаленных гибридов и идет часто процесс «возврата» к родителям, то он все же сопровождается целым рядом таких явлений, которые приводят к новым формам.

Взамен упоминавшегося выше упрощенного, первого представления о расщеплении отдаленных гибридов советские генетики и селекционеры ищут теперь закономерности расщепления и явлений, его сопровождающих, чтобы на основе познания их определить возможности и указать кратчайшие пути синтеза тех или иных форм. Эти исследования только еще начинаются. Они разрабатывают вопросы о наследовании признаков комплексами у отдаленных гибридов, возможностях разрыва этих комплексов, влиянии «генотипической среды» чужого вида на проявление того или иного гена, влиянии плазмы, вопрос о том, как меняется формообразовательный процесс, если производить обратные скрещивания гибридов с родителями, или самоопылять их, или скрещивать их между собою и т. д. В исследования по отдаленной гибридизации включены помимо указанных и другие объекты: виды картофеля—Т. Г. Нестерович (Минск), И. А. Веселовский (Хибины), Е. К. Эмме (Детское Село), Т. В. Асеева (Москва), хлопчатника—Н. А. Малиновский (Ганджа), К. А. Высоцкий и С. С. Канаш (Ташкент), А. С. Каспарян (Детское Село), эфиромасличных растений—В. И. Нилов и др. (Ялта), виды гороха—А. И. Лутков (Детское Село), эгилопса—Г. М. Попова (Ташкент), О. Н. Сорокина (Детское Село), люцерна—П. Н. Константинов (Самара), мака—М. А. Касаева (Киев), ячменя—В. Л. Менабде (Тифлис), гибриды сорго с суданкой—А. С. Фаворов (Одесса), кукурузы с теозинтом—М. И. Хаджинов (Детское Село), большое число видов различных плодовых и ягодных культур (Станция им. Мичурина. Никитский ботанический сад)—М. А. Розанова (Ленинград) и др. и пр.

Вместе с тем чрезвычайная сложность формообразовательного процесса при многих родовых и видовых скрещиваниях, гибель огромного числа гибридов, в силу слишком больших различий в зародышевой плазме родителей, направляют исследовательскую мысль и на искание более простых случаев отдаленной гибридизации, где бы родительские формы достаточно разнились между собою, чтобы давать богато расщепляющиеся гибриды, вместе с тем были бы не настолько далеки, чтобы у гибридов гибло большинство гамет и зигот.

Такую первую категорию отдаленной гибридизации представляют скрещивания некоторых равнохромосомных, близких видов. Опыты показали, что эти скрещивания практически особенно перспективны. Путем гибридизации двух близких видов овса—Avena sativa и A. byzantina Степной селекцентр среди многообразного потомства гибридов выделил линии овса, отличающиеся устойчивостью к головне и ржавчине, а Шатиловская селекционная станция путем скрещивания близких видов Triticum durum и T. dicoccum получила несколько линий пшениц, показывающих большую устойчивость против болезней (ржавчины и фузариоза) и вредителей (гессенки и шведки).

Такую же категорию отдаленной гибридизации, как показали наши исследования по ячменям, могут представлять скрещивания разновидностей из разных географических областей, различных экологических условий. Например при скрещивании японского ячменя (var. Dundar-beyi Zhuk) с афганским (var. sublatiglumatum Vav) первое поколение гибридов оказывается вполне плодовитым и более или менее промежуточным, а во втором появляются как очень низкие растения, так и такие, которые выше обоих родителей в два и более раза, и все переходы между ними; появляются растения с колосьями короткими, средними и длинными, иногда вдвое превышающими длину колоса у родителей, причем плотность колоса была также весьма различна. Наблюдается несколько типов по остистости и большое разнообразие по вегетационному периоду—от форм, колосящихся на неделю ранее, до запаздывающих с колошением до глубокой осени или совсем не выколашивающихся. Единично выщепляются и родительские формы или близкие к ним. В F_3 некоторые типы обнаруживают константность, но большинство в части признаков или по всем признакам расщепляется, причем наблюдается дальнейшее увеличение или уменьшение длины растения, колоса, числа колосков и т. д., т. е. усиление многообразия. При всем этом только единичные растения оказываются стерильными.

Ряд других разновидностей ячменя, собранных в той же местности, где произрастал sublatiglumatum, дает при скрещивании с Dundar-beyi подобное же разнообразие в расщеплении. И то же наблюдается при замене Dundar-beyi другими японскими разновидностями. Вероятно возможны общегенетические характеристики по ряду признаков для целых групп форм, обитающих в определенных районах, в определенных экологических условиях.

Такого же рода явления, правда менее ярко, наблюдались и в ряде скрещиваний разновидностей ячменя, эндемичных для других стран, географически отдаленных друг от друга. В скрещиваниях географически отдаленных форм чечевицы, проводимых сейчас Е. И. Барулиной и Е. А. Домбровской (Детское Село) наблюдается в основном та же картина. При скрещивании например испанских чечевиц с абиссинскими или афганскими, F_1 обычно промежуточное, в F_2 же и F_3 появляются самые разнообразные растения: высокие, мощ-

ные, нормальные, карликовые. От скрещивания абиссинских черносемянных форм с испанскими, имеющими зеленые семена без рисунка, в F_2 появляются все известные для чечевицы окраски семенной кожуры: розовая, красная, серая, зеленая, черная, и все разнообразие рисунка: мраморность, пятнистость, точечность. Здесь также появляется в F_2 и F_3 лишь некоторое число растений, стерильных в той или иной степени.

Для селекционеров подобные скрещивания могут иметь совершенно особое значение. От гибридизации географически отдаленных разновидностей ячменя, самих по себе практически неинтересных, мы имеем уже некоторые формы, представляющие селекционную ценность, как например высокие длинноколосые безостые ячмени, формы с длинным плотным колосом и пр. Скрещивание этих форм со стандартами представляется весьма обещающим для создания новых высокопродуктивных сортов ячменя.

Перед исследователем возникает теперь новая задача: уточнить те принципы, по которым можно заранее предугадать бо́льшую или меньшую генетическую отдаленность форм, чтобы овладеть подбором пар для получения гибридов с многообразно расщепляющимся, но плодовитым потомством. В этом направлении развертываются сейчас большие работы.

Заканчивая наш обзор, мы можем сказать, что за последние годы в Советском Союзе в области изучения отдаленной гибридизации имеются крупные достижения. Прежде всего рассеян старый пессимизм в отношении значения отдаленной гибридизации для создания новых сортов культурных растений, ибо в результате некоторых исследований по межвидовой и межродовой гибридизации получены практически ценные формы. Далее установлено, что такие казалось бы серьезнейшие затруднения в отдаленной гибридизации, как нескрещиваемость и стерильность или расщепление гибридов, могут быть преодолены экспериментальным путем. Показано, что расщепление гибридов не идет только по линии «возврата» к родительским типам, а сопровождается целым рядом других формообразовательных процессов. Наконец, указан путь, где искать формы первой стадии отдаленности, скрещивание которых дает гибриды с чрезвычайно расщепляющимся, но плодовитым потомством.

Эти достижения—еще только первые плоды развернувшейся исследовательской работы, но и они дают уже многое практике выведения сортов для социалистического земледелия. Они ориентируют селекционера в материале, процессах расщепления, указывают ему конкретные пути преодоления некоторых затруднений, создают правильную перспективу работ.

ПРОФЕССОР С. М. БУКАСОВ

НОВЫЕ МАТЕРИАЛЫ ПО СЕЛЕКЦИИ КАРТОФЕЛЯ

В одном из иностранных журналов было сказано, что картофель открыт дважды: впервые, когда он был ввезен из Южной Америки в Европу, и вторично—советскими экспедициями. Этим подчеркивается то значение, какое имеет в изучении и в селекции картофеля разнообразие видов его, открытое советскими учеными в Южной Америке. Советские работы составили эпоху в селекции картофеля.

На примере картофеля можно иллюстрировать, насколько в капиталистическом мире господствовал и господствует элемент случайности и торгашеской наживы. Единичные клубни, завезенные случайно в Испанию и Англию из Чили более трехсот лет назад, были размножены в течение двух столетий и заняли сотни тысяч гектаров по всей Европе и в Соединенных штатах. Лишь опустошительная эпидемия картофельной гнили—фитофторы, разразившаяся в середине прошлого столетия и грозившая уничтожением всей культуры картофеля, заставила обратиться к селекции.

Но и в истории старой селекции вплоть до последних дней красной нитью проходят случайность и нажива, окутанная коммерческой тайной. Была повторена интродукция новых, опять же единичных и случайных образцов из Южной Америки, и на них была построена вся селекция. Самая селекция подстегивалась торгашами, она научной теории под собой не имела и шла вслепую, давая временами вспышки успеха, плоды трудов рабов капитала. Немногие излюбленные сорта—прародители и их потомство—бесконечное число раз скрещивались между собой. Высокое качество вновь выводимых сортов картофеля объясняется скорее совершенствованием самой селекционной техники, чем улучшением наследственной основы их, что единственно могло сделать революцию в этом деле.

На этот именно революционный путь стали советские ученые. Советская теория и большевистская плановость были руководящими на этом новом пути. Всесоюзным институтом растениеводства была проделана большая экспедиционная работа в Южной Америке и Мексике по сбору исходного материала.

Изучение собранного экспедициями материала

Еще при сборах картофеля в Андийских горных цепях Америки бросалось в глаза, что туземный картофель в поле не похож на наш обычный. Нужно было глубокое изучение этого картофеля в наших условиях, чтобы выяснить, что он собой представляет и как он может быть использован в селекции.

Вся собранная коллекция была высажена на опорном пункте ВИРа «Красный пахарь» (под Ленинградом). Ее изучение в поле во время роста и цветения еще больше подтвердило первоначальное впечатление, что туземные картофели, в особенности горные, не только нельзя отождествлять с селекционными сортами, но и между собой они также резко отличаются.

Эти отличия выходили за пределы отличий между разными сортами. Они были настолько же велики, как например отличия между видами пшеницы твердой и мягкой. Некоторые виды даже не скрещивались с нашим картофелем и между собою. Перед нами развертывалась картина не сортов картофеля, а крупных единиц—видов.

Отнесение туземных картофелей к разным видам, а не квалификация их лишь как сортов, не было лишь формальным построением ботанической систематики. Оно означало наличие и других глубоких отличий в самой природе каждого вида, отличий, имеющих, как оказалось в дальнейшем, первостепенное хозяйственное и селекционное значение.

Эти крупные отличия становятся понятными, если знать, в каких условиях культивируется туземный картофель у себя на родине, где возникли и формировались эти виды.

От сороковых градусов южной широты к северу до экватора и далее почти до тропика Рака, всего на шестьдесят градусов широты, растянулась область возделывания картофеля. От прибрежной тихоокеанской полосы, от уровня моря до высоты свыше 4 100 м над уровнем моря, почти до снеговой линии возделываются разные виды картофеля. На предельных высотах постоянны заморозки. Здесь издавна возделываются лишь особые виды картофеля, которым не страшны эти заморозки. В жарких горных долинах, наряду с хлопчатником, культивируются другие виды картофеля. Количество осадков на полях туземного картофеля колеблется от обильных, свыше 2 000 мм, до скудных в 200 мм в год, делающих возможным культуру лишь при искусственном орошении.

Особенно интересно, что поливная культура картофеля местами ведется с незапамятных времен; этот туземный опыт должен быть учтен и в отношении агротехники и сортового отбора.

Все это многообразие условий, притом приуроченных к резко разобщенным областям, разделяемым

обширными пространствами бесплоднейших в мире пустынь и солончаков, девственными тропическими лесами, непроходимыми горными цепями, малодоступными широкими долинами несудоходных быстрых горных рек, морскими проливами, все это создало условия для возникновения резко отличимых и очень своеобразных видов культурного картофеля: морозостойких, быстропрорастающих, скороспелых, исключительно позднеспелых видов, требующих для клубнеобразования короткого дня, и многих других.

Наука просмотрела видовое разнообразие культурного картофеля; она не смогла установить, что туземный культурный картофель часто совершенно отличен от селекционных сортов и относится к другим видам.

Одним из первых методов, примененных к изучению разнообразия туземного картофеля, был цитологический. Это был и наиболее важный метод, так как он должен был вскрыть материальные основы наследственных отличий, лежащие в их носителях—хромосомах.

Результат цитологического исследования, произведенного в цитологической лаборатории ВИРа В. А. Рыбиным, был поразительный. В то время как раньше науке и селекции был известен лишь один 48-хромосомный культурный картофель, Рыбиным были открыты еще 24-хромосомные, 36-хромосомные и 60-хромосомные культурные картофели.

Это открытие давало ключ к селекционной работе, давало основы для плана гибридизационной работы, устанавливало родственные взаимоотношения между видами и картину их эволюции.

Уборка первого урожая дала снова ряд неожиданных открытий. Заранее можно было ожидать, что среди туземных картофелей, происходящих часто из стран тропических, хотя и из высокогорных районов, будет много очень поздних сортов, значительно более поздних, чем все известные нам селекционные сорта.

Так и оказалось на деле. При уборке оказалось, что клубнеобразование у многих сортов начиналось самой поздней осенью, лишь перед заморозками. Поэтому у многих сортов был собран ничтожный урожай мелких клубней, иногда величиной с горошину. У некоторых же сортов в поле совершенно не образовалось клубней, и дали клубни лишь те растения, которые были посажены в оранжерее и росли часть зимы до января-февраля.

Причины плохого клубнеобразования изучаются в физиологической лаборатории ВИРа. Устанавливается, что многие виды картофеля, которые растут близ экватора, где день короткий и его продолжительность весь год почти одинакова, равняясь двенадцати часам, нуждаются для хорошего урожая клубней в коротком летнем дне.

Дальнейшее изучение фотопериодизма клубнеобразования вскрыло его комплексную природу. В Хибинах на Мурмане, где день еще более длинен, чем в Ленинграде, и в разгар лета солнце круглые сутки не заходит, многие картофели, плохо образующие клубни в Ленинграде, образовали их здесь, на крайнем Севере. Причиной, благоприятствовавшей здесь клубнеобразованию, был холод. Более низкая температура противопоставлялась длинному дню и парализовала его действие.

Установление различий по фотопериодизму имело первостепенное значение. Оно также подтверждало, что картофель относится к разным видам и виды эти отличаются такими важными хозяйственными качествами, как клубнеобразование. Оно давало ключ к управлению клубнеобразованием благодаря открытию последействия, которое заключалось в том, что у некоторых видов клубни, подвергшиеся при прорацивании искусственно укороченному дневному освещению, дали повышение урожая.

Вскрытая природа низких урожаев ряда южноамериканских картофелей давала ключ к их селекционному использованию. Стало необходимым отличать урожайность, как способность давать высокие урожаи, лежащую в наследственной природе сорта или вида, но проявляющуюся различно в зависимости от внешних условий (продолжительности дневного освещения, температуры и т. д.), от непостоянной величины—веса урожая, управление которой находится в наших руках. Поэтому низкие урожаи в наших условиях у большинства южноамериканских картофелей можно повысить надлежащими воздействиями. Но основная их ценность в том, что они могут являться носителями высокой урожайности, и это должно быть использовано в селекционной работе при скрещиваниях.

Низкие урожаи туземных картофелей в европейских условиях и в условиях США были причиной того, что их селекционная ценность недооценивалась. Действительно, вся масса горных картофелей (в противоположность чилийскому) за пределами их родины хозяйственно непригодна. Поэтому путь оценки их сортоиспытанием непригоден. Их ценность в том, что они являются источниками новых генов для селекционной работы, исходным материалом для скрещиваний.

Здесь результаты оказались поразительными. Сеянцы от скрещиваний селекционных сортов с совершенно неурожайными туземцами показали выдающуюся урожайность, превосходящую селекционного родителя.

Для скрещиваний некоторые новые виды оказались особенно пригодными благодаря плодовитой пыльце и обильному образованию ягод. У селекционных же сортов часто пыльца бесплодная, и это было одной из важнейших причин, тормозивших дальнейшее развитие выведения новых сортов.

У некоторых видов, как картофель Рыбина (Solanum Rybinii), несмотря на наличие нормальной высокофертильной при скрещиваниях пыльцы, при свободном и искусственном самоопылении ягоды обычно не образуются и полученные единичные ягоды являются исключением. Такие виды повидимому самостерильны.

Отдел физиологии ВИРа изучает также период покоя клубней. У одних видов клубни прорастают тотчас после уборки урожая. С этим мы связываем разрешение вопроса о двух урожаях. Есть виды, у которых клубни долго не прорастают. Это имело бы значение для вопросов длительного хранения картофеля.

Температура, при которой прорастают клубни, также различна. Более низкая температура прорастания клубней дала бы возможность ставить вопрос о более ранних сроках посадки.

Семена также прорастают с различной скоростью в разных условиях.

Отдел физиологии начал также изучение корневой системы разных картофелей. И здесь были обнаружены виды как со слабой поверхностной корневой системой, так и виды с мощными глубоко идущими корнями, могущими использовать глубоко залегающую почвенную влагу.

Изучение корневой системы было важно для установления засухоустойчивости новых видов, от которой прежде всего зависит постоянство урожаев. Для этого же изучалось испарение воды листьями (коэфициент транспирации) у разных картофелей. Амплитуда интенсивности транспирации в пределах селекционных сортов вида туберозум (S. tuberosum) равна 0,215—0,990 г

в час на 1 г веса свежего зеленого листа. У некоторых примитивных видов, как стенотомум (S. stenotomum) и пуреха (S. phureja), интенсивность транспирации превышает приведенный верхний предел, достигая 1,241—1,671 г. Подобное превышение также наблюдается у некоторых диких картофелей (у S. Jamesii, S. Commersonii и S. Vallis Mexici), достигая максимума у S. Vavilovii (1,026—2,116 г).

Анатомическая лаборатория ВИРа изучала строение стебля и листьев, обнаружив и здесь крупные видовые отличия. В результате изучения строения крахмала разных видов, установлены виды как с мелкими, так и с крупными крахмальными зернами. По содержанию крахмала в клубнях виды также сильно различаются. Наряду с низкокрахмалистыми видами (пуреха) есть сорта и виды высококрахмалистые.

Содержание азота в клубнях картофеля было исследовано в биохимической лаборатории ВИРа, установившей в некоторых случаях наличие высокого содержания его, доходящего до 20% сухого вещества.

Установлено также более высокое по сравнению с селекционными сортами содержание глютатиона у ряда форм андигенум и более низкое—у S. Rybinii.

Исследован большой материал на активность оксидаз, в результате чего установлена высокая активность у группы S. Rybinii, а также повышение активности при заболевании фитофторой и снижение при вирусных болезнях.

В витаминной лаборатории ВИРа исследованы южноамериканские картофели на содержание витамина С и установлено высокое содержание его у S. Rybinii, в особенности же у дикого картофеля S. neoantipoviczii, значительно превосходящего в этом отношении прочие картофели.

Ведется изучение содержания соланина у разных видов картофеля в связи с фитофторостойкостью их.

Не всегда было просто установить практическую ценность нового картофеля, когда вскрывались совершенно новые проблемы. Очень поучительно в этом отношении открытие морозостойкости нового картофеля. Эта проблема никем раньше серьезно не ставилась, так как считалось общепризнанным, что картофель заморозков не переносит и первый заморозок убивает его нацело.

В 1930 г., когда ранние сильные заморозки захватили в поле часть коллекции картофеля неубранной, неожиданно оказалось, что при массовой гибели ботвы у всех селекционных сортов и большей части южноамериканской коллекции несколько видов остались живыми, зелеными и даже в цвету.

Важнейшим, практически ценным открытием было установление морозостойких культурных картофелей, притом не одного, а разных видов: картофелей Юзепчука, ахануири и в куртилобум (S. Juzepczukii, S. ajanhuiri и S. curtilobum).

Морозостойкость ботвы культурного картофеля была совершенно новой проблемой в картофельной селекции, ставящей новые перспективы. Практические выгоды здесь заключаются не только в расширении северных и высокогорных пределов картофелеводства, но и в борьбе с ежегодными потерями от заморозков как весенних, так и осенних, могущих быть почти на всей территории, занимаемой картофелем в СССР.

Горные андийские картофели обнаруживают большую стойкость к разным болезням. Среди них есть сорта, стойкие к парше и ризоктонии. Более ценной является ракоустойчивость многих андийских картофелей.

Возможности, заключающиеся в новых культурных видах картофеля, не ограничивают всех перспектив, открывающихся для новой эпохи в селекции картофеля. Они еще более разнообразны у диких картофелей.

Дикий картофель значительно более разнообразен, чем культурные виды, и насчитывает свыше сотни видов. Область распространения диких картофелей еще более обширна, чем культурных.

Условия, в которых произрастают дикие картофели, еще более разнообразны по сравнению с культурными.

Дикие картофели растут, как сорняки, в полях кукурузы и в картофельных полях. Они растут сорно у индейских хижин, по тропинкам, дорогам, на заборах, мусорных кучах, пастбищах. Дикие картофели растут в тенистых лесах, на жарком бездождном побережье океана, поднимаются в горы почти до 5 тыс. м—до самых снегов, перенося сильные заморозки.

Это исключительное разнообразие условий, в которых растут разные виды дикого картофеля, сказывается не только на разнообразии внешнего облика их. Также разнообразны и их свойства, многие из которых могут иметь первостепенное хозяйственное значение.

Бесстебельный дикий картофель акауле (S. acaule), растущий исключительно высоко в горах, переносит заморозки до —8°, т. е. более сильные, чем самый морозостойкий культурный картофель.

Многочисленные мексиканские дикие картофели не болеют страшной картофельной болезнью—фитофторой. Такой стойкости не имеет ни один из культурных картофелей. Фитофторостойкость одного из мексиканских дикарей—картофеля демиссум—была известна и ранее. Но лишь советские ученые впервые открыли, что этим качеством обладают и открытые ими новые дикари. И теперь широко развернута работа по выведению фитофторостойких сортов.

Изложенные результаты повлекли признание всем миром практической ценности для селекционера новых видов, которые являются крупнейшим генофондом всех начинаний селекции.

Основное положение селекции — создать лучшее, чем существующее. Поэтому, приступая к селекционной работе с новыми картофелями, необходимо поставить себе ясно сформулированную задачу: что именно и в каких отношениях должно быть улучшено.

Подобно тому, как первый этап плановой селекции состоит в освоении всего разнообразия генов, всего исходного материала, второй, идущий параллельно с первым этап заключается в освоении всего разнообразия селекционных сортов—продуктов использования старого материала старой селекционной техники. Лишь после этого можно подойти планомерно к последнему этапу селекции—творению новых сортов.

Методически иностранные селекционные сорта, как и советские сорта («кореневский», «лорх», сеянцы Веселовского 414, 423, 123), представляют продукт внутривидовой гибридизации в пределах туберозум (S. tuberosum), вида чилийского происхождения. Немногие сорта представляют собой отбор из первого инцухта подобных гибридных сортов.

При развертывании работы с новым исходным материалом в межвидовой гибридизации не должно иметь место одностороннее увлечение. Вся эта работа должна итти параллельно с внутривидовой гибридизацией и инцухтом.

В самой внутривидовой гибридизации, которая также носит на себе печать самотека, необходима плановость и максимальное использование всего разнообразия возможных комбинаций, с вовлечением в гибридизацию новейших иностранных сортов.

Применение инцухта в создании новых сортов повидимому ограничено, и значение гибридизации как фактора возможного гетерозиса должно учитываться. По существу вся старая селекция строилась на гибриди-

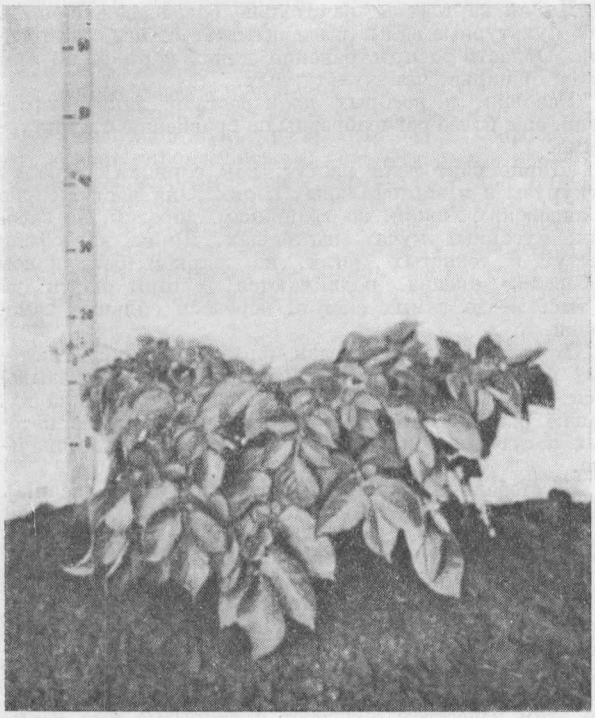

1. «Калитинец» (сеянец Веселовского 414). Новый скороспелый сорт картофеля, выведенный в ВИРе проф. И. А. Веселовским от скрещивания сортов «коблер» с «фюрстенкроне».

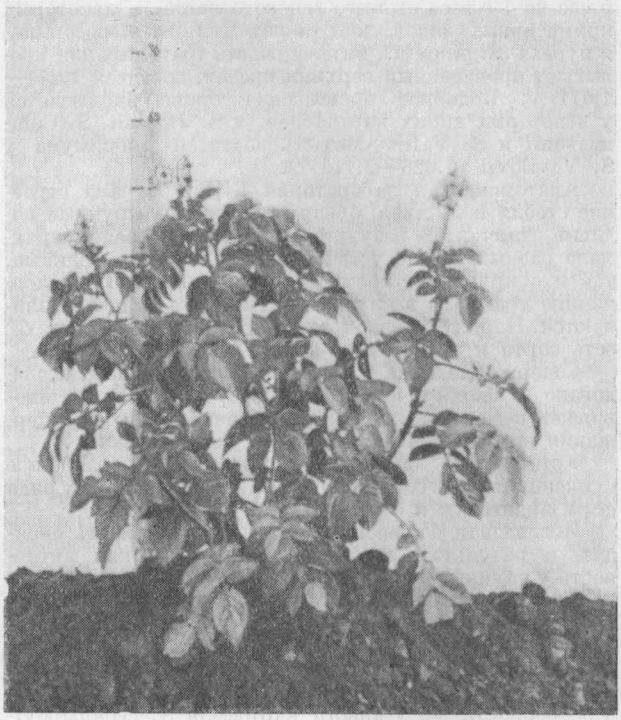

2. «Комсомолец» (сеянец Веселовского 423). Новый среднеранний сорт картофеля, выведенный в ВИРе проф. И. А. Веселовским от скрещивания сортов «коблер» с «фюрстенкроне».

зации с последующим отбором. Прочие методы—инцухт, мутации имели второстепенное значение.

Внутривидовая гибридизация как метод насчитывает за собой почти столетнюю давность. Несмотря на это, она продолжает пребывать в стадии голого эмпиризма, и до сих пор не написано ни одного генетически грамотного и полного руководства по селекции картофеля. Все же накопленный практикой опыт и проделанные пути облегчают работу этим методом, давая возможность сравнительно быстро, легко и с уверенностью получать намеченные результаты.

Путь межвидовой гибридизации нов и не исследован. Путь этот длинен и требует большой настойчивости и упорства в работе.

Новый исходный материал по методу работы может быть условно разделен на две большие группы: дикие картофели и примитивные культурные картофели Южной Америки. Основное отличие между ними обусловлено самым процессом вхождения картофеля в первобытную культуру. В процессе отбора были взяты в культуру виды, дающие рентабельное количество урожая и удовлетворительное его качество. Это были виды с более крупными клубнями, с более скученным гнездом. Оставлены в диком состоянии виды с мелкими клубнями, редко крупней грецкого ореха, на длинных столонах, длиной иногда около метра.

Отсутствие этих отрицательных признаков диких картофелей у примитивных культурных картофелей упрощает работу с ними. Наиболее урожайные виды, как андигенум и Рыбина (S. Rybinii), давали относительно высококачественных гибридов уже в первом поколении.

Другие виды, как куртилобум, дают урожайное потомство лишь при двукратном скрещивании туберозум. Solanum tuberosum, включающий комплекс селекционных сортов и их родоначальников, является на сегодняшний день обязательным компонентом при межвидовой гибридизации, притом чаще повторно.

Наличие отрицательных признаков у диких картофелей, главным образом малого урожая и мелких клубней и далеко рассеянного гнезда, удлиняет путь не менее чем на одно звено в процессе гибридизации. Лишь тройной гибрид демиссум, выделенный в Институте картофельного хозяйства И. И. П у ш к а р е в ы м, обещает быть действительно ценным сортом.

Повидимому получение сложных гибридов при межвидовой гибридизации будет наиболее плодотворным методом.

Долгий путь межвидовой гибридизации должен быть сокращен введением ускоряющих методов: зимней селекцией и повышением коэфициента размножения.

Существующие коэфициенты даже в семеноводстве смехотворны и не достойны большевистских масштабов.

Тов. Я к о в л е в, будучи наркомом земледелия Союза, приказал размножить лучшие межвидовые гибриды картофеля *сам-сто*. Это казавшееся невыполнимым задание выполнено, и по нему нужно равняться.

Solanum acaule—морозостойкий дикий картофель—уже вышел за рамки опытных учреждений, и его можно видеть на грядках мурманских земледельцев.

Среди многообразных видов картофеля в процессе длительной работы с ним и межвидовой гибридизации, проделанной целым рядом молодых исследователей, выделился ряд особенно перспективных видов, на которых следует остановиться.

Фитофторостойкие картофели

Большая степень устойчивости к наиболее убыточной у нас болезни картофеля—фитофторе свойственна большому числу видов диких картофелей.

Наибольший интерес представляет *картофель демиссум* (Solanum demissum). Этот дикий мексиканский картофель особенно ценен для селекции, так как он одновременно обладает и устойчивостью к фитофторе и морозостойкостью, перенося заморозки до —5—6° Ц, легко скрещивается с другими видами и селекционными сортами. Он больше всех других видов используется селекционерами, так как стал раньше известен.

Первое поколение демиссум сохраняет фитофтороустойчивость и морозостойкость, но мало урожайно, давая в исключительных случаях свыше 500 г клубней с растения. Клубни часто плохого вкуса, и гнездо их очень раскиданное.

Для повышения урожайности первое поколение его, так же как и лучших сеянцев его второго поколения, которые у С и д о р о в а давали до 800 г на куст, скрещивают на следующий год снова с селекционным сортом, выращивают гибридов и среди них отбирают лучшие. Часто приходится снова повторять отбор среди тройных гибридов. В конечном результате урожайность и качество могут быть выравнены с селекционными сортами. Гибрид demissum × альма × роткарагис у Сидорова дал урожай 1 100 г с растения.

В СССР гибриды демиссум уже несколько лет изучаются Институтом картофельного хозяйства, а в последнее время также ВИРом в «Красном пахаре» и Хибинах, Ленинградской и Белорусской зональными станциями. Картофельным институтом выведен гибрид, сочетающий фитофторостойкость с хорошими хозяйственными качествами.

Большая работа ведется с гибридами картофеля Антиповича и ряда близких к нему видов. Получены очень устойчивые гибриды. Двойной гибрид Antipoviczii × мирабилис × мирабилис у Сидорова дал урожай в 1 400 г с куста. Необходимо получение тройных гибридов для придания хозяйственно-ценных качеств.

В большой работе по выявлению фитофторостойкого исходного материала путем искусственного заражения черенков обнаружен ряд новых фитофторостойких видов (например аргентинский картофель Мильяна—S. Millanii), и установлена довольно высокая устойчивость против фитофторы ряда новейших германских селекционных сортов. Эти сорта также должны быть использованы в селекции и сортоиспытании. В этих же работах установлено, что условия заражения могут сильно менять видовую реакцию, что должно быть учтено при оценке материала для всей обширной территории СССР. Так картофель Рыбина (S. Rybinii), слабо поражавшийся в поле, при искусственном заражении в оранжерее погибал быстро и нацело. Это значит, что виды, мало подверженные фитофторе в более северных условиях, в иных условиях, как например в более теплых горных районах Кавказа, могут проявить сильную поражаемость. Необходимо изучение географии фитофторы наравне с изучением установленных германскими учеными биологических рас фитофторы. Без этого результаты селекционной работы могут дать жестокие разочарования.

Новая реакция на фитофтору открыта в этом году на диком чилийском картофеле лептостигма (S. leptostigma). После раннего сильного поражения фитофторой растения лептостигмы погибли наравне с наиболее поражаемыми селекционными сортами. Когда же установилась сухая погода, лептостигма отросла заново, в то время как селекционные сорта оставались мертвыми. Это ранее неизвестное свойство объясняет наличие фитофторостойких гибридов лептостигмы.

Морозостойкие картофели

Наибольший интерес для селекции представляет дикий картофель акауле (S. acaule), растущий в горах Перу, Боливии и Аргентины на высотах почти до 5 000 м над уровнем моря, т. е. почти до линии вечного снега. Его исключительная морозостойкость превосходит все прочие картофели. Он переносит заморозки до —8° без повреждения ботвы. Клубни морозостойкости не имеют.

Физиологическое своеобразие акауле связано с его систематической обособленностью. Он относится к изолированной систематической группе акаулия (Acaulia). Подавляющее же большинство прочих видов картофеля, включая все культурные виды и наш картофель туберозум, относится к иной группе туберова. Обособленность акауле объясняет его исключительно трудную скрещиваемость с селекционными сортами. Здесь нужно говорить не о межвидовых, а о межгрупповых скрещиваниях, примерно порядка ржано-пшеничных. Селекционная работа с ним находится лишь на первых стадиях.

Более ценные практические результаты получены в работе с другим морозостойким видом—куртилобум (S. curtilobum).

Куртилобум возделывается индейцами Перу и Боливии. Гибриды с селекционными сортами, полученные Г. М. К о в а л е н к о, давали урожай до 900 г с куста при высокой крахмалистости. Особенно урожайны гибриды, полученные при скрещивании предыдущих гибридов с сортом «эпикур». Они давали урожай до 2,5 кг с куста, т. е. в переводе на гектар около 500 ц. Даже в условиях Хибин они давали урожай до 800—850 г с куста, не уступая лучшим селекционным сортам.

Количество морозостойких видов не ограничивается перечисленными. Сюда относятся и другие культурные виды: ахануири (S. ajanhuiri), Юзепчука (S. Juzepczukii) и дикие картофели: Букасова (S. Bukasovii), Коммерсона (S. Commersonii) и, возможно, другие. Работа с ними пока лишь развертывается

Картофели скороспелые с коротким периодом покоя

Использование туземных картофелей для повышения скороспелости было нелегкой задачей, потому что среди них не оказалось сортов, которые могли бы конкурировать с нашими скороспелками. Большинство сортов было очень позднеспело. Скороспелость туземных картофелей скрывалась их потребностью в коротком дне и плохим клубнеобразованием, потребностью в тепле, повидимому большей, чем у наших сортов. Поэтому пришлось итти косвенными путями и в частности обратить внимание на виды, у которых клубни быстро прорастают, как и у наших скороспелок.

Картофель Рыбина является представителем видов, у которых клубни имеют короткий период покоя, т. е. выкопанные клубни прорастают сейчас же. У обычного же картофеля клубни прорастают лишь через несколько недель и даже месяцев. Для проблемы двух урожаев в год это свойство картофеля Рыбина является решающим.

Картофель Рыбина, растущий в горах Колумбии, на высоте около 2 500 м над уровнем моря, выделяется среди других примитивных видов и своей большей стойкостью к вирусным болезням. Этот вид дает также вкусные клубни хорошей формы, хотя и некрупные; на гнездо приходится иногда свыше 1 кг.

На этот вид обратил внимание И. А. В е с е л о в с к и й, который, работая на крайнем севере, в Хибинах, в первую очередь занялся выведением скороспелых сортов. Им были произведены многочисленные скрещивания с картофелем Рыбина, и первые результаты ока-

зались очень удачными. Даже в условиях Хибин гибрид «эпикур» × S. Rybinii 262/7 дал почти 1 кг с растения.

Подобных скороспелых видов известно несколько. Из картофелей, являющихся носителями урожайности, известен *картофель андигенум* (Solanum andigenum)—культурный, самый распространенный в Южной Америке в горах Андах. Он возделывается на высотах от 2 000 до 4 100 м над уровнем моря, начиная от горной Аргентины, в Боливии, Перу, Эквадоре, Колумбии, вплоть до Гватемалы и Мексики. Обширное его распространение объясняет и исключительное сортовое разнообразие его.

Андигенум легче других видов скрещивается с селекционными сортами и дает урожайное и высококрахмалистое потомство.

Гибриды андигенум дают высокие урожаи даже в условиях крайнего Севера, в Хибинах.

Единичные лучшие сеянцы давали в Калитине значительно бóльшие урожаи—свыше 1 000 г и даже до 2 400 г с куста.

Сеянцы Коваленко и Сидорова давали урожай до 1 300 г, а их клубневое размножение даже около 2 000 г с куста. Крахмалистость доходила до 22%, реже до 26% и даже до 28%.

Проблема получения урожайных сортов при межвидовой гибридизации, проблема количества может считаться решенной. На очереди проблема качества—проблема отбора среди высокоурожайных гибридов таких, которые обладают хозяйственно-ценными качествами, превосходящими селекционные сорта. Первые достижения имеются. Проблема качества разрешима лишь при большом масштабе работы.

Картофель туберозум (Solanum tuberosum), к которому относятся все наши селекционные сорта,—основной вид, являющийся носителем высокой урожайности. На данной стадии работы создание высокоурожайных межвидовых гибридов без его участия невозможно.

Туберозум растет в Чили и возделывается индейцами-чилотами на большом острове Чилое и на прилегающем побережье и арауканцами—в низких равнинах между цепями холмов в Араукании. Отсюда был вывезен в Европу свыше 300 лет назад первый картофель. Отсюда же в середине прошлого столетия пополняли исходный материал селекционеры. Здесь осталось все же еще много сортов, неизвестных нам.

Тов. Юзепчуком собраны сотни образцов, из которых многие относятся к разным ботаническим разновидностям.

Общий недостаток чилийских картофелей—сильная подверженность фитофторе. Несмотря на это, нужно привлечь к работе и этот первобытный материал, чтобы взять от него скороспелость и урожайность. Действительно, в Хибинах чилийский сорт «вильярроеля» в 1933 г. превзошел по урожайности стандарты.

Гибрид чилийского сорта «уинко» (Huinco) с андигенум дал в Хибинах в 1934 г. крахмалистость в 16,4%, необычную для Хибин и на 1% превосходящую наивысшую крахмалистость для селекционных сортов на Мурмане.

Селекция картофеля, отсутствовавшая в царской России, в Стране Советов широко шагнула вперед и становится научной селекцией, в отличие от эмпирической, какой она остается в капиталистических странах.

С. ЯРКИН и М. САРАНА

НАУЧНЫЕ ДОСТИЖЕНИЯ ПО КУЛЬТУРЕ ТАБАКА И МАХОРКИ

СЕЛЕКЦИЯ И ГЕНЕТИКА ТАБАКА

Среди агрономических мероприятий, направленных на повышение урожая табака и его качества, одно из первых мест принадлежит снабжению совхозных и колхозных полей чистосортным семенным материалом.

Сектором селекции ВИТИМа начато снабжение улучшенными чистосортными семенами с 1925 г.; в 1932 г. уже было достигнуто полное снабжение всей табачной площади Союза улучшенными селекционными сортами. В последнее время сектором селекции и генетики выведен ряд новых сортов табака, более урожайных и высококачественных, чем распространяемые старые селекционные сорта. Часть из них уже достаточно широко внедрена в производство.

В Азово-Черноморском крае вводятся в производство два новых сорта—«береговой трапезонд 1272» и «тык-кулак 235». «Береговой трапезонд 1272» урожайнее на 5—10% «кубанского трапезонда 93», но по выходу светлых товарных сортов он стоит немного ниже последнего, почему его необходимо садить на более бедных и легких почвах. «Береговой трапезонд» имеет более крупные и приподнятые листья, чем «кубанский трапезонд», благодаря чему он более удобен для механизированной междурядной обработки и при уборке листьев. В настоящее время им занято по краю около 50% посадочной площади крупнолистных табаков.

«Тык-кулак 235» более урожаен (на 15—25%), чем «аркадия тык-кулак 92»; по урожайности он почти равен «кубанскому трапезонду 93». Курковые качества у «тык-кулака 235» лучше, чем у «аркадия тык-кулака», он также более скороспел технически (скорее наступает и лучше идет созревание листьев). Недостатком его является меньшая, чем у «аркадия тык-кулака», устойчивость против заболевания пестрицей. В настоящее время по краю он занимает около 25% площади мелколистных табаков.

В Крыму вводятся в производство новые селекционные сорта—«американ 5» и «дюбеки 10 и 857». «Американ 5» урожайнее старого селекционного сорта «американ 572» на 20—25%, но из-за темнозеленого цвета листовой пластины при упущениях во время томления у него получается худший выход товарных сортов. Поэтому, чтобы не снизить выхода светлых товарных сортов, его следует садить на более бедных и легких почвах, чем «американ 572». «Дюбек 10» урожайнее старого селекционного сорта «дюбек 44» на 10%, одинаков с последним по качеству, но менее устойчив против поражения пепелицей. «Дюбек 857» выведен для небольшого района на границе дюбеков и американов, где обычные дюбеки дают грубый продукт. Указанные новые сорта введены в Крыму пока в незначительном количестве, 10—15% в каждой группе.

В Абхазии и Западной Грузии введены в производство новые селекционные сорта—«самсун 27» и «трапезонд 709». «Самсун 27» урожайнее старого селекционного сорта «самсуна 57» на 10—15%, менее подвержен вымоканию, лучше принимается после посадки и развивается, но по качеству уступает «самсуну 57»; в настоящее время им занято около 83% от площади посадки самсунов. «Трапезонд 709» урожайнее «берегового трапезонда 1272» на 15—20%, по качеству равен ему, но менее устойчив против поражения рябухой; в настоящее время им занято около 60% от площади посадки трапезондов.

В Восточной Грузии введен в производство «лагодехский трапезонд 1268».

Из новых сортов, проходящих последние стадии селекционной работы, следует указать на гибриды между «дюбеком» и «трапезондом 412, 413 и 415», которые дают урожай на 20—25% выше «тык-кулака 92», лучший выход товарных сортов, хорошие курковые качества, унаследованные от «дюбека», и более устойчивы против болезней, засухи, заморозков. Также интересны и крупнолистные сорта «трапезондов», выделенные из плантаторского материала, полученного при сортообследовании Большого берега (сочинские и веселовские элиты).

Отделом селекции много уделено было внимания изучению и испытанию в производстве крупнолистных американских табаков. Последние представляют для нас интерес благодаря их более высокой урожайности и меньшей трудоемкости, в сравнении с нашими местными сортами. Меньшая трудоемкость их обусловливается более крупными листьями. Американские табаки также более удобны и для междурядной машинной обработки благодаря более редкой посадке. Последние два свойства особенно важны в настоящее время, так как в связи с расширением площадей под табаком и другими техническими и пропашными культурами в табачных районах, создалось напряженное состояние с обеспеченностью хозяйств рабочей силой, в результате чего имело место несвоевременное выполнение работ, а отсюда—большие потери в количестве и особенно в качестве урожая. На основе изучения коллекции

американских сортов, имевшихся в секторе селекции, из них выделены лучшие сорта для испытаний в производстве и для дальнейшей селекционной работы (для скрещивания с местными сортами и отбора). В результате опытов установлено, что при своевременном и тщательном выполнении всех полагающихся работ американские сорта, при незначительном снижении качества товара, могут обеспечить более высокий урожай, чем местные крупнолистные сорта. Испытывались сорта «мариланд 1460», «вирджиния 1461», «северная каролина 1459» и «белый берлей»—главным образом в Азово-Черноморском крае. Среди них выделился наилучшими результатами «мариланд 1460», дающий повышение урожайности против местных крупнолистных сортов на 10—30%, при одновременном уменьшении трудовых затрат на 20—30%.

В результате тех же производственных опытов с американскими табаками и изучения их на полях отдела селекции также установлено, что эти сорта меньше приспособлены к местным условиям—они более позднеспелы, менее засухоустойчивы, более подвержены заболеванию, более требовательны к уходу, хуже принимаются после посадки, хуже развиваются и при несвоевременном выполнении работ или при неблагоприятно сложившихся климатических условиях они могут дать худшие результаты, чем местные крупнолистные сорта. Поэтому для выведения желательных форм табака лучшие американские сорта были скрещены с лучшими местными. В скрещивание были взяты такие пары сортов, которые имели бы все желательные признаки при наименьшем содержании отрицательных. В результате скрещивания «американки 572» с «мариландом широколистным» (1525) и «мариландом обыкновенным» (1460) и отбора получены (4-е поколение) интересные формы табака—мощные, крупнолистные, светлозеленые, среднеспелые, с приподнятыми листьями, засухоустойчивые, с тонкой нежной тканью и с хорошими курковыми свойствами. Отобранные элиты передаются в следующие стадии селекционной работы (сортоизучение и сортоиспытание).

Углубленная цитологическая работа в секторе селекции и генетики ВИТИМа начата только с 1931 г. Одновременно с разрешением чисто теоретических вопросов (морфология хромосом у Nicotiana, овладение процессом видообразования и формообразования у табака и махорки) мы ставим своей задачей дать новый исходный материал для селекции табака и махорки. Получение плодущих гибридов при скрещивании табака и махорки с дикими видами Nicotiana может дать новые формы, интересные с точки зрения иммунитета, химического состава и урожайности. Участие в работе по межвидовой гибридизации химического сектора ВИТИМа и данные, полученные при химическом исследовании диких видов, позволяют более определенно говорить о качественности этих данных видов. В результате исследований совместно с химическим сектором выдвинут вопрос об использовании в качестве растения для получения лимонной кислоты дикого вида табака Nicotiana glauca. Этот вид по содержанию лимонной кислоты (5—8%) несколько ниже махорки, но хорошо развивается и в южных районах СССР, где махорка (на сырье которой сейчас развивается новое производство лимонной кислоты) обычно дает чрезвычайно низкие урожаи. Хорошие результаты можно ожидать от гибридов махорки с гляука.

Гибриды табака с N. glutinosa устойчивы против пепелицы; тройные гибриды N. triplex являются урожайными и высокоустойчивыми растениями; среди гибридов «дюбека» с N. silvestris выделены семьи с повышенной урожайностью и качественностью.

Б. ПСАРЕВ

СЕЛЕКЦИЯ И СОРТОИСПЫТАНИЕ МАХОРКИ

Основным заданием в области селекции махорки являлось получение наиболее урожайного и высококачественного сорта для курительных целей, сорта с наибольшим содержанием никотина и лимонной кислоты.

С этой целью была собрана огромнейшая мировая коллекция сортов махорки, среди которых имеются такие рекордисты по содержанию никотина, как «суффи» (Алжир) и «ванец-лабу» (Ниасса-Ленд), и развернута селекционная работа на Лохвицкой, Дрязгинской станциях и Святошинском участке при Махорочном институте.

В результате работы получены новые сорта махорки: на Лохвицкой станции — «килограммная», «эмербек», на Святошинском участке—«Индия 134», отличающиеся большой урожайностью и в испытании 1934 г. давшие весьма хорошие результаты. Кроме того на Святошинском участке получены сорта махорки—«Афганистан», «Персия-Нишапур», отличающиеся хорошими вкусовыми свойствами, особым ароматом, совершенно отличным от махорки. Создан ряд рас с высоким содержанием никотина—сорта «А. С. 18/7», «Кубань», «старокорсунская» (Святошинский уч.), «самнех 3» (Дрязгинская ст.), значительно превосходящие по содержанию никотина лучшие из известных старых сортов, каковыми являются «Егорка», «высокорослая зеленая 317».

Фитопатологические исследования выявили высокую степень стойкости некоторых новых сортов (линия индийских махорок) против бактериальной рябухи. Некоторые сорта обнаружили свойства не давать сильного пасынкообразования, что имеет большое хозяйственное значение.

Выявлен ряд сортов, богатых лимонной кислотой как в процентном отношении, так и по сумме получаемой из растения кислоты.

П. А. ЯХТЕНФЕЛЬД

ХЛОПКОВОДСТВО НОВЫХ РАЙОНОВ

Историческое решение ЦК ВКП (б) от 19 июля 1929 г. «О развитии хлопководства» вызвало к жизни новые хлопковые районы на юге Украины, в Крыму, на Северном Кавказе и в низовьях Волги. В невероятно короткий срок возникло самое северное в мире промышленное хлопководство.

В 1928 г. под посевами хлопчатника в новых районах было только 2,3 тыс. га, в 1930 г. было уже 146,3 тыс. га, в 1932 г.—429,5 тыс. га, в 1934 г.—361,4 тыс. га и в 1935 г.—370,2 тыс. га.

Десятки колхозов урожаями хлопка сырца в 8—12 и больше ц с га доказали возможность развития неполивного хлопководства в засушливых степях юга европейской части СССР.

Районирование хлопководства

В основу планового развития хлопководства по отдельным районам легли материалы НОВНИХИ по районированию хлопковой зоны.

В старых хлопковых районах Средней Азии и Закавказья расширение хлопководства возможно главным образом за счет новых орошаемых площадей по мере осуществления строительства новых ирригационных сооружений.

В новых районах бесполивного хлопководства дальнейшее расширение посевных площадей под хлопком в значительной мере сдерживается все еще плохим овладением механизированными способами прополки и уборки хлопковых полей. При условии широкого внедрения механизированной прополки возможно в ближайшие годы значительно увеличить площади под хлопчатником.

Сорт хлопчатника в новых районах

Планомерная селекционная работа в новых районах начата в 1931 г., для чего был привлечен большой исходный материал скороспелых форм из селекционных учреждений Средней Азии и Закавказья.

В большинстве случаев наиболее скороспелые линии были выделены из заводских смесей болгарского и хорезмского происхождения.

Из существующих промышленных сортов хлопчатника на вторую пятилетку для всех новых районов признан лучшим скороспелый сорт «шредер 1306», выведенный под Ташкентом по материалам проф. Р. Р. Шредера (рис. 1).

Ввиду недостатка семян сорта «шредер», временно на полях новых районов допускается к возделыванию несколько более поздний сорт селекции СредазНИХИ—«ак-джура 182» и ЗакНИХИ—«пионер 915», выведенный из «кингакараизского» (рис. 2). Но даже и сорт «шредер 1306» не может в полной мере удовлетворить новые районы в силу еще недостаточной скороспелости и неполной вызреваемости его во многих районах.

Исключительного внимания заслуживают новые ультраскороспелые линии селекции СредазНИХИ. По средним 3-летним (1931—1933 гг.) данным испытания этих линий в Прикумске, Тамани и Хасав-Юрте получена характеристика их поведения (табл. 1, стр. 42).

По скороспелости, урожаям доморозного сырца новые линии СредазНИХИ в районах второй группы имеют громадные преимущества перед сортом «шредер». В наиболее обеспеченных теплом районах (Хасав-Юрт) новые линии уступают сорту «шредер». В настоящее время часть новых линий СредазНИХИ размножается в совхозе Пахта-Арал и в Хасав-Юрте.

В результате 4-летней работы НОВНИХИ выделил ряд константных линий, далеко превосходящих сорт «шредер» и даже лучшие скороспелки СредазНИХИ. По данным 3-летних испытаний линии НОВНИХИ характеризуются следующим образом (табл. 2, стр. 42).

Не уступая сорту «шредер» по качеству волокна, новые линии НОВНИХИ оказались значительно скороспелее (14—27 дней) и высокоурожайными.

НОВНИХИ в настоящее время заканчивает работу по выведению, пожалуй, самых скороспелых в мире промышленных сортов хлопчатника.

По расчетам агрометеорологов НОВНИХИ, построенных на анализах многолетних метеорологических данных, до 30% лет могут быть неурожайными для сорта «шредер 1306». Новые сорта местной селекции значительно снизят этот процент неурожайных лет.

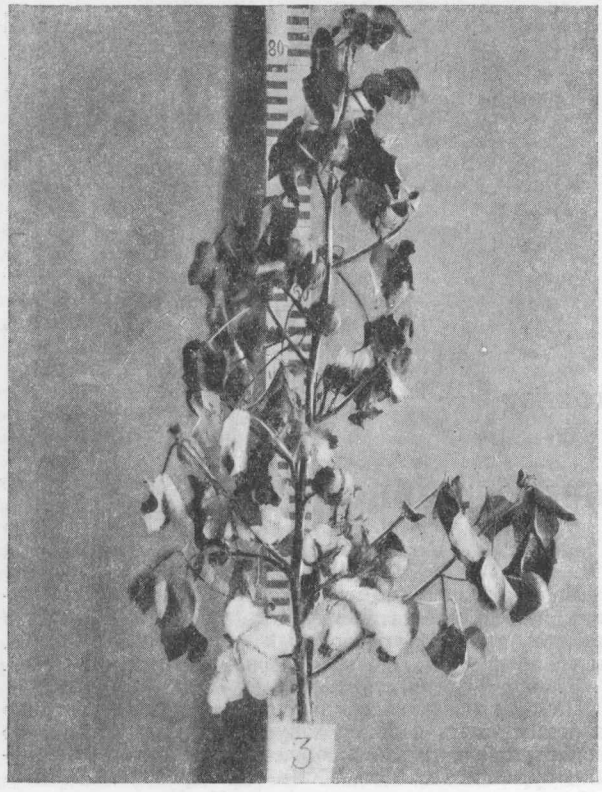

1. Сорт «шредер 1306».

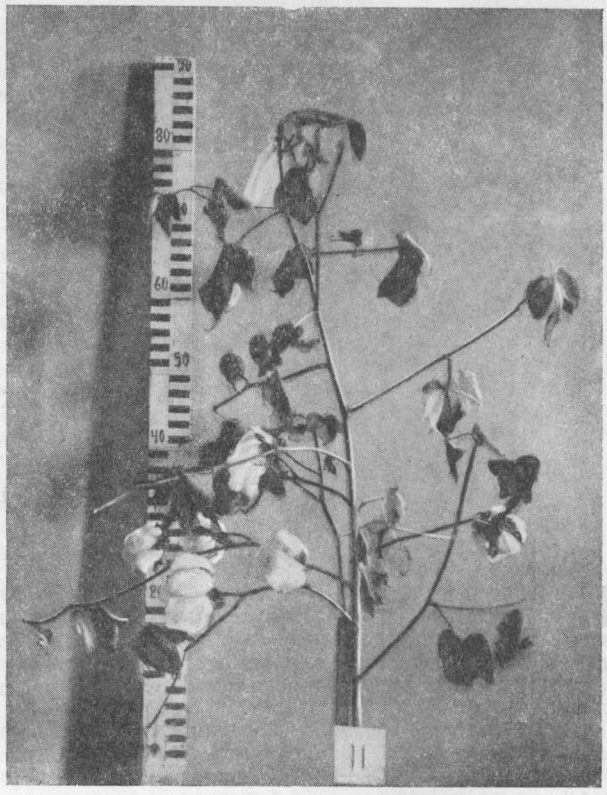

2. Сорт «ак-джура 182».

Таблица 1

№ линий	Вегетационный период в днях			Урожай в граммах на 1 растение до заморозка			Общий урожай в граммах на 1 растение			Длина волокна в миллиметрах			Выход волокна в %		
	Прикумск	Тамань	Хасав-Юрт	Прикумск	Тамань	Хасав-Юрт	Прикумск	Тамань	Хасав-Юрт	Прикумск	Тамань	Хасав-Юрт	Прикумск	Тамань	Хасав-Юрт
1306 «шредер»	165	157	136	5,2	17,8	27,4	24,2	21,7	29,6	24,3	26,1	26,2	32	31	34
13751	150	144	135	11,0	22,2	24,9	28,0	25,9	26,2	23,2	28,4	26,0	34	31	35
13656	155	143	134	13,3	19,6	31,1	29,1	22,4	33,3	24,3	27,3	26,2	31	27	29
14484	148	145	134	10,2	22,3	22,8	29,1	24,5	24,1	20,1	25,0	24,5	31	30	32
14748	154	148	134	10,6	21,5	24,6	30,0	24,6	26,2	22,5	26,6	27,4	33	29	33

Севообороты в новых хлопковых районах

Многочисленными опытами изучения предшественников под хлопчатник и озимую пшеницу выявлена целесообразность помещения хлопчатника в пропашном клину после озими. Одновременно установлена целесообразность повторных посевов хлопка по хлопку. Типовые схемы хлопковых севооборотов в новых районах могут быть следующими:

а) пар чистый, озимая пшеница, хлопок, яровое;

б) пар чистый, озимь, хлопок, хлопок, яровое.

В ряде хлопкосовхозов уже введены севообороты подобного типа.

Лучшими предшественниками под хлопчатник оказались пропашные культуры: кукуруза, хлопчатник и соя; вторые места занимают зерновые культуры; плохим предшественником оказался пар. Хлопчатник, посеянный по парам, неизменно затягивал раскрытие коробочек. Проведенное Украинской станцией (Херсон) изучение режима нитратов показало, что весной,

Таблица 2

№ линий	Происхождение	Вегетационный период	Урожай сырца на 1 растение в г		Выход волокна в %	Длина волокна в мм
			До заморозков	Всего		
1306	—	161	1,5	9,5	34	26
374	Хорезмская смесь .	134	7,5	17,8	35	24
384	» »	134	8,3	22,3	35	28
416	» »	147	6,8	17,8	31	24
197	Болгарская смесь .	138	4,4	18,1	31	26
240	» »	136	8,4	18,0	29	28

когда хлопчатник довольствуется малым количеством элементов питания, на парах наблюдалось большое количество нитратного азота. В моменты же наиболь-

шего потребления хлопчатником питания (перед массовым цветением) на парах по сравнению с другими предшественниками было ничтожное количество нитратов.

Кукуруза, соя в большинстве хлопковых районов занимают малое место в посевных площадях. Высевать хлопчатник по хлопчатнику, несмотря на значительное количество проведенных опытов, доказывающих возможность бессменной культуры в течение 5—7 лет, не следует, так как поздняя уборка хлопчатника лишает возможности провести зяблевую вспашку.

Необходимо использовать хлопковое пропашное поле в общем севообороте, так как работами НОВНИХИ доказана положительная роль хлопчатника в борьбе с сорняками и сбережении влаги в почве.

Хлопчатник в зерново-хлопковом севообороте в засушливых районах должен быть использован для повышения урожайности и зерновых культур.

Во многих районах задача построения хлопковых севооборотов удачно разрешена организацией присельных севооборотов типа: пар—озимь—хлопок—хлопок—яровое.

В хлопковых районах при больших заданиях по посевам озимой пшеницы часто практикуются (неоднократно осужденные) посевы пшеницы по пшенице. Довольно распространен такой тип севооборота: пар—озимь—озимь—хлопок—яровое—озимь.

Ясно, что такие севообороты нельзя признать агротехнически рациональными.

В настоящее время, после ряда удачных опытов НОВНИХИ и его зональных станций с посевами озимой пшеницы по неубранным стеблям хлопчатника, идет массовая проверка этого способа в совхозах и колхозах. Посев озими в этих случаях делается в оптимальные сроки—тотчас после первого сбора раскрывшегося сырца.

В 1934 г., так же как и во все прежние годы, озимь по неубранному хлопку неизменно давала урожай значительно выше всех других «законных» предшественников (кукуруза), не говоря уже о посевах по стерне (табл. 3—из опытов 1934 г.).

Таблица 3

Урожай озими по разным предшественникам

Предшественники	Херсон	Тамань
	(в центнерах)	
Чистый пар	14,1	20,1
Хлопчатник	12,5	17,9
Стерня	5,6	11,9
Кукуруза	6,1	16,2

При постановке аналогичных опытов непосредственно в колхозах и совхозах оказалось, что посевы озими по неубранному хлопку оказались более урожайными, чем даже посевы по парам. Это объясняется плохим качеством паров, как правило, оставшихся после вспашки без дальнейшего ухода.

Путем несложных приспособлений обычных хлебных сеялок почти полностью устраняется опасность потерь хлопка во время посева от сбивания коробочек. Дальнейшие сборы посевам озими не вредят. Снегонакопление на остающихся на зиму стеблях отепляет посевы озими и увеличивает весенний запас влаги в почве.

Глубокая вспашка под хлопок и тщательная полка хлопчатника с рыхлением междурядий гарантируют высокий урожай следующей за хлопком озими.

Понятно, что нельзя противопоставить хлопчатник чистым парам, а можно и нужно предпочесть хлопчатник как предшественник кукурузе или тем более стерне. Положительное разрешение этого вопроса позволит рекомендовать севообороты с увеличенной площадью под хлопком и с достаточно высоким процентом озими, следующей по лучшим предшественникам, например: четырехполье—1) пар, 2) озимь, 3) хлопок, 4) озимь и ярь; шестиполье—1) пар, 2) озимь, 3) хлопок, 4) озимь, 5) хлопок, 6) ярь.

Указанные чередования культур допускают возможность производства стопроцентной зяби под хлопчатник.

Смело и быстро надо развивать культуру люцерны в новых хлопковых районах, нужно сломить ничем не обоснованное предубеждение против этой культуры.

Даже в крайне засушливом Прикумске НОВНИХИ ежегодно получает с люцерновых полей от 16 до 36 ц сухого сена. Кроме того доказана возможность возделывания люцерны на семена с урожаями от 1 до 3 ц семян, но лишь при условии широкорядной культуры.

Люцерна нужна в степных районах как необходимый корм для развития молочного хозяйства, а также как средство восстановления плодородия давно распаханных степей. В ближайшие годы развитие люцерносеяния должно пойти путем организации выводных клиньев или специальных приусадебных хлопково-люцерновых севооборотов.

При проектировках таких севооборотов необходимо учесть нежелательность помещения хлопка или озимой пшеницы непосредственно по распаханному люцернищу, так как установлены случаи снижения урожая хлопчатника по люцерне в засушливые годы. Например в Прикумске в 1934 г. хлопок по хлопку дал 8,6 ц на га, а хлопок по 3-летней распаханной люцерне только 4,5 ц.

В первый год по люцернищу лучше всего высевать просо, бахчи или яровые хлеба. Нужно отметить, что, при большом желании колхозников и отдельных колхозов заняться люцерносеянием, до сих пор почти ничего не делается для организации на месте люцернового семеноводства.

Борьба с сорняками

Могучие средства борьбы с сорняками—чистый пар и пропашной клин при отсутствии за ними ухода в ряде хлопковых районов превратились в свою противоположность и стали рассадниками сорняков.

Правильный севооборот, глубокая зяблевая вспашка, чистые пары и чистые посевы хлопчатника гарантируют победу над сорняками. Введение травосеяния закрепит эту победу.

Иначе обстоит дело в районах сильного распространения свинороя (пальчатки). Свинорой—главный бич хлопководства в Чечне, Хасав-Юртовском, Моздокском, отчасти Воронцово-Александровском районах, а также в Крыму и на Тамани. НОВНИХИ разработал ряд специальных мер борьбы с этим зеленым врагом социалистических полей, в числе которых—летняя вспашка на перегар, ручная выборка корневищ на малых пятнах и наконец фрезерный культиватор Браницкого, допускающий обработку хлопковых посевов, даже сильно заросших свинороем.

Наконец нужно сигнализировать о наступлении некоторых опасных сорняков и из других районов. Так в Прикумском районе можно найти отдельные экземпляры гумая, в ряде районов имеется горчак. Необходимо заняться организацией карантинных мероприятий.

Отдельные пятна горчака можно легко уничтожить даже ручной выборкой корней и тем прекратить дальнейшее его распространение.

Механизация

В степных просторах хлопковых районов Северного Кавказа больше возможностей для широкой механизации прополочных работ, чем на среднеазиатских полях, изрезанных палами и арыками. Тем не менее, даже в 1934 г. хлопковые посевы получали в основном сплошную ручную полку. Даже продольной междурядной обработки культиваторами, как правило, не делалось. Игнорирование механизации влекло за собой гибель тысяч гектаров хлопковых посевов от сорняков.

В ближайшие годы хлопковые районы будут вооружены достаточным количеством пропашных тракторов «Универсал 1». Отпадает главное препятствие широкой механизации, — недостаток тяговой силы. Остро встают вопросы о стандартном прицепном инвентаре.

Необходимо использовать разработанное т. Станко приспособление к 24-рядной зерновой сеялке «Т-7» завода «Красная звезда», позволяющее производить посев хлопчатника и последующую междурядную обработку путем смены рабочих органов. Двухлетнее испытание этого приспособления в совхозах и на полях НОВНИХИ дало хорошие результаты.

Завод «Красная звезда» освоил производство этих приспособлений. На тяге «Универсал 1» указанная сеялка высевает или пропалывает 6 рядов хлопчатника, на тяге «СТЗ» — 12 рядов. Двухдисковый сошник, в отличие от однодисковых и полозовидных, дает хорошее качество посева даже на засоренных почвах. Нужно отметить, что культиватор «Красная звезда», так же как и все остальные лапчатые культиваторы («ВИМ 1», «Аксай 8», «подвесной 408» и др.), может работать только на средне и слабо засоренных полях. На сильно засоренных полях, в особенности свинороем, хорошо работает только культиватор Браницкого.

Для глубокой пахоты свиноройных земель необходим завоз в некоторые районы (Моздокский, Чечня и др.) челябинских гусеничных тракторов, 2-корпусных плугов для тракторов «СТЗ» и культиваторов Браницкого, освоенных заводом «Красный Аксай».

Нужно отметить, что шестирядный фрезерный культиватор Браницкого может работать только на тяге «СТЗ», поэтому в свиноройных районах придется усилить тракторный парк не столько за счет «Универсал 1», сколько за счет «СТЗ» и «ХТЗ».

Слединг конструкции НОВНИХИ, ворохоочиститель завода Петровского по всем данным должны войти в стандартный набор инвентаря, и производство их должно быть налажено промышленностью.

Возросшая техническая вооруженность хлопковых хозяйств позволяет уверенно итти по пути полной механизации хлопководства. Однако переоценка механизации отдельных трудоемких процессов культуры хлопчатника тоже опасна и на практике нередко приводит к недооценке значения ручного труда на уборке первых сборов и в особенности на прополке. Нужно отметить, что даже перекрестная механизированная культивация обязательно требует тщательной ручной прополки в букетах с затратой на каждую полку до 3 человеко-дней на гектар.

Перекрестная культивация возможна только при наличии хороших, густых всходов хлопчатника. Во всех же случаях изреженности всходов нужно ограничиваться продольной культивацией с ручной прополкой рядков. В целях обеспечения возможно дружных и густых всходов и следовательно обеспечения широкого применения перекрестной обработки необходимо в новых районах повысить норму высева по крайней мере до 70 кг семян на га.

Особенности техники культуры хлопчатника в новых районах

В отличие от старых хлопковых районов, где замочка семян считается обязательным приемом предпосевной подготовки семян, в новых районах, при длинном периоде от посева до всходов, замочка семян замедляет появление всходов и повышает процент изреженности (табл. 4—результаты опыта на Тамани).

Замоченные семена с размягченными покровами скорее поражаются болезнями и вредителями, чем постепенно набухающие от почвенной влаги сухие семена. Только для поздних майских посевов замочка семян дает положительные результаты. На основе работ НОВНИХИ и практических наблюдений колхозников в новых районах, как правило, посев делается сухими семенами.

В 1932 г. в Прикумске получены хорошие результаты при делинтировке семян крепкой серной кислотой (табл. 5).

Делинтировка семян как мероприятие, дающее промышленности дополнительное сырье, как средство предохранения от распространения гоммоза в ближайшие годы должна найти широкое применение. Необ-

Таблица 4

Сроки посева	Сухие семена		Замоченные семена	
	Дней от посева до всходов	Изреженность в %	Дней от посева до всходов	Изреженность в %
10/IV	37	7	41	9
30/IV	26	23	25	27
10/V	16	8	16	4

Таблица 5

	Урожай сырца в ц на га	% изреженности
Обычные семена	9,8	56
Делинтированные семена	10,9	36

Таблица 6

Сроки и количество обработок	Урожай сырца в ц на га	Урожай в %
Три своевременные обработки	7,87	100
Запоздание всех работ на 10 дней	6,35	81
Выпала 1-я обработка	2,30	29
Выпала 2-я »	1,10	14
Выпала 3-я »	4,95	63

Таблица 7

	1929 г.	1930 г.	1931 г.	1932 г.	1933 г.	1934 г.[1]
США	5,7	5,7	7,7	6,3	7,7	—
Британская Индия	3,0	3,0	2,7	3,0	3,0	—
Прикумск, НОВНИХИ	—	—	11,0	10,0	7,0	4,0
Хасав-Юрт, опытное поле	10,2	11,0	12,1	13,0	9,5	7,0
Тамань, опытная станция	—	—	12,4	11,6	5,5	5,0
Туркменская опытная станция (Иолатань)	—	—	17,2	13,7	—	—
Голодностепская опытная станция в Средней Азии	—	—	—	17,3	—	—

[1] Урожай за 1934 г. дается по предварительным данным.



3. Хлопчатник после заморозков в 1932 г. на Таманской станции НОВНИХИ.

ходимо отметить, что для посева делинтированными семенами можно пользоваться обычными зерновыми сеялками.

Многочисленными опытами установлен период массового сева хлопчатника с 20 апреля по 10 мая. В пределах этого периода срок начала массового сева определяется главным образом степенью прогреваемости почвы. Оптимальные по урожайности сроки посева падали на дни, когда температура почвы на глубине 40—50 см достигала 12°. Температура почвы служит достаточно объективным показателем времени начала сева. О сроках достаточной прогретости почвы для посева хлопка совхозы и колхозы извещаются по телеграфу.

Закончена проработка вопроса о густоте стояния хлопчатника.

При машинной обработке междурядий и ручной полке в рядках выявлена необходимость оставлять расстояния между отдельными растениями в рядках в 10 или 20 см, в последнем случае—при условии оставления двух растений в лунке. Междурядья установлены в 70 см. В настоящее время входит в производство, главным образом хлопкосовхозов, разработанный институтом способ перекрестной механизированной обработки хлопковых полей. После механического прореживания всходы хлопчатника остаются в виде «букетов» длиной 25—28 см. Расстояния между букетами вырезаются длиной 45—42 см. После ручной прорывки в букетах оставляют пять растений.

Перекрестная механизированная обработка дает хорошие результаты при условии, если получены дружные густые всходы хлопчатника.

В отношении обработки почвы и ухода за посевами культура хлопчатника мало отличается от других пропашных культур. Все давно известные приемы борьбы с сорняками и борьбы за сбережение влаги оказались обязательными и при культуре хлопчатника. Сюда относятся пожнивное лущение стерни предшествовавших хлопчатнику хлебов, по возможности ранняя глубокая зябь, раннее весеннее боронование зяби и, наконец, обязательное предпосевное лущение.

Не менее 3 ручных полок в рядках и 4 культиваций междурядий должен получать хлопчатник.

Нет ни одной культуры в новых районах, так чутко реагирующей на запоздания или отсутствие своевременных обработок во время вегетации, как хлопчатник. Таблица 6 показывает урожаи, полученные в 1933 г. Таманской зональной станцией.

Напомним, что в среднем за три года (1931—1933 гг.) новые хлопковые районы своевременно (до 25 июня) провели обработку только 18% площади хлопковых посевов. Неудивительны поэтому и средние фактические урожаи—1—2 ц с га, полученные многими колхозами. При выполнении агроправил, разработанных институтом, колхозы неизменно получали высокие урожаи хлопка, приближающиеся к урожаям опытных учреждений.

Урожаи опытных учреждений НОВНИХИ, в сравнении с урожаями опытных учреждений Средней Азии и средними урожаями основных капиталистических стран, приводятся в таблице 7 (урожаи опытных учреждений взяты со всей площади посевов хлопчатника—40—70 га).

Приведенные данные служат неопровержимым доказательством возможности получения в новых районах высоких, достаточно устойчивых по годам урожаев неполивного хлопчатника.

Нужно указать, что 1933 и 1934 гг. по своим метеорологическим условиям оказались неблагоприятными для хлопководства. Анализ многолетних метеорологических данных указывает, что такие годы будут сравнительно редкими.

Удобрения в новых хлопковых районах

В ряде опытов отмечена эффективность не только азота и фосфора, но и калия. В частности в 1932 г. в При-

кумске на делянках с внесенным калийным удобрением отмечено уменьшение заболеваемости хлопчатника гоммозом (табл. 8).

Таблица 8

	% изрежен-ности	Урожай сырца в ц на га	Урожай в %
Без удобрения	24,0	15,0	100
Суперфосфат	15,7	16,87	112
Сернокислый аммоний плюс суперфосфат	16,3	18,33	122
Сернокислый аммоний плюс калийная соль	9,5	17,97	120
Суперфосфат плюс калийная ссль	9,8	18,11	121
Сернокислый аммоний	16,3	16,87	112
Полное минеральное удобрение	9,1	19,55	130

Дозы N, P_2O_5 и K_2O—по 60 кг на га. В настоящее время институт останавливается на следующей технике внесения минеральных удобрений. Удобрения вносятся при помощи специально сконструированных приспособлений к хлопковым сеялкам во взмученном в воде виде, несколько в сторону (на 5—10 см) от рядка хлопковых семян на глубину 10—15 см. Внесение удобрений производится одновременно с посевом. Местное внесение удобрений по многим данным оказалось более эффективным, чем ранее применявшееся сплошное внесение в разброс с последующей мелкой заделкой боронами. При местном внесении удобрений возможно снижение дозы удобрений (примерно до 20—30 кг на га) без снижения эффективности действия.

В Хасав-Юрте и Херсоне установлена значительная эффективность навозного удобрения и длительное его последействие.

Отмечена также эффективность минеральных удобрений (главным образом фосфорных) на озимой пшенице до 20—25% прибавки урожая, даже в 1934 засушливом году.

Яровизация хлопчатника

Широкое использование достижений советской физиологии растений, в частности использование работ по яровизации академика Т. Д. Лысенко, сократит вегетационный период хлопчатника, уменьшит количество нераскрывшихся коробочек и повысит качество урожая в новых хлопковых районах. Десятки колхозов и совхозов на опыте последних лет убедились в эффективности яровизации.

Эффективность яровизации на полях НОВНИХИ в 1933 и 1934 гг. характеризуется таблицей 9. (Опыты ставились с сортом «шредер» на делянках размером в 1 га).

Таблица 9

	1933 г.		1934 г.	
	Домо-розный сбор в ц	Общий урожай сырца	Домо-розный сбор в ц	Общий урожай сырца
Яровизированный посев	3,42	11,1	2,6	8,2
Обычный посев	1,15	8,8	1,4	6,0

В 1933 г. яровизированный хлопчатник цвел на 7 дней раньше обычного посева, в 1934 г.—на 2 дня раньше. Еще большее ускорение, чем в цветении, наблюдалось при раскрытии коробочек.

Колхоз «1 мая» Прикумского района в 1933 г. с яровизированного хлопчатника сорта «ак-джура» получил 4 ц с га, а с обычного посева только 1,5 ц. Колхоз «Красный Октябрь» того же района получил в 1934 г. с яровизированного хлопчатника 3 ц раскрывшегося сырца, а с контрольного посева только 0,9 ц.

Таких примеров много. Но отсутствие хороших кадров яровизаторов и прохладное отношение к делу яровизации руководства большинства МТС и совхозов проваливает эту работу.

Лучше всего организовать яровизацию семян на хлопкоочистительных заводах под контролем заводских лабораторий.

Техника яровизации хлопчатника весьма не сложна, но требует внимательной и аккуратной работы.

Равномерно увлажненные семена хлопчатника, ссыпанные в кучу, подвергаются самосогреванию при температуре 25—30° в течение 15—18 дней. Нужно тщательно следить, чтобы семена не пересохли и в течение всего процесса яровизации держали надлежащую температуру.

По опытам НОВНИХИ можно яровизировать семена задолго (за 2—3 месяца) до посева и в дальнейшем сохранять их в подсушенном виде.

Орошения хлопчатника

В засушливых районах орошение хлопчатника должно стать могучим рычагом в деле повышения урожайности, особенно в годы засухи.

Поливы хлопчатника применяются в Дагестане.

Умелым своевременным орошением можно значительно увеличить урожайность хлопчатника.

Дагестанский опорный пункт НОВНИХИ в Хасав-Юрте дает следующие показатели:

Таблица 10

Годы	Урожай сырца в ц на га	
	Поливной	Неполивной
1926	12,3	11,2
1927	12,2	11,7
1928	9,2	8,3
1929	15,5	10,1
1931	18,9	12,3

В жаркие, засушливые годы эффективность орошения возрастает. Опыты со сроками орошения указывают на большую эффективность осенних или ранних весенних поливов, обеспечивающих к моменту посева хлопчатника большой запас влаги в почве. Поливы вегетационные необходимы не чаще одного раза в лето, назадолго перед началом цветения. В связи с ведущимися на Северном Кавказе ирригационными работами (Терско-Кумский канал и др.) в ближайшие годы площадь орошаемого хлопчатника будет решительно увеличена. Орошение хлопчатника в Дагестане помимо увеличения урожайности хлопкового волокна значительно укрепит семеноводческую базу хлопковых районов.

А. С. ШУТКО

МАСЛИЧНЫЕ КУЛЬТУРЫ

Объектами изучения Всесоюзного института масличных культур являются масличные полевые культуры: подсолнечник, клещевина, масличный лен, горчица (сизая и белая), рапс (озимый и яровой), рыжик (озимый и яровой), арахис, кунжут, софлор, перилла, мак, нуг, мадия, молочай, конрингия, китайская редька, масличная махорка, кориандр, чуфа, ляллеманция, чернушка и другие.

В настоящем очерке представлены краткие итоги достижений советской науки по селекции и агротехнике как основных масличных культур, так и некоторых новых масличных культур, наиболее перспективных для нашего социалистического земледелия.

Подсолнечник

Среди масличных культур, дающих сырье маслобойно-жировой промышленности Союза, подсолнечник является основной культурой. Около 80% сырья маслобойно-жировой промышленности падает на подсолнечник. По плану второй пятилетки валовая продукция подсолнечника определяется в 35,7 млн. ц против 22,6 млн. ц в 1932 г., что составляет увеличение на 13,1 млн. ц, или на 58%.

Вопросы селекции. Подсолнечник является масличной культурой, селекционные работы с которой начаты у нас раньше, чем с другими.

Основными задачами в направлении селекции подсолнечника являются: выведение сортов с высоким и устойчивым урожаем, с высокой масличностью, устойчивостью против фитозаболеваний и вредителей (заразиха, ржавчина, склероциния, подсолнечная моль), приспособленных к механизации, скороспелых, засухоустойчивых, стойких к ранневесенним заморозкам.

В результате работ опытных учреждений Союза выведен ряд ценных сортов, имеющих уже широкое распространение в различных районах культуры подсолнечника. Сорта эти следующие: «№ 169 саратовский ранний», «комплексный»—селекции Саратовской областной с.-х. станции. Из этих сортов наибольшее распространение имеет № 169.

Сорта селекции «Круглика»—№ 631, А/41. Распространение получил А/41.

Далее идут сорта Харьковской селекции—«зеленка 76»; сорта Воронежской селекции — «фуксинка 10 и 3» и Омской селекции—«пионер Сибири» и «омский скороспелый».

По 4-летним данным Северокавказской госсортосети урожай семян и содержание жира указанных сортов следующие:

Таблица 1

Сорта подсолнечника	Урожай семян в ц на га	% жира в воздушно-сухих семенах
«Саратовский 169»	12—15	30
«Круглик А/41»	13—16	31
» 631	15—18	29
«Харьковская зеленка 76»	13	29
«Фуксинка 10»	14	29

Высокой масличностью (на 2—3% выше стандарта А/41) и хорошей урожайностью отличаются новые селекционные номера ВНИИМКа (1846, 1889, 1975).

Наиболее опасными врагами подсолнечника являются две физиологически различных расы заразихи «А» и «Б». Все указанные выше сорта не являются выносливыми против расы «Б», поэтому в районах распространения заразихи этой расы мы имеем, вследствие поражения подсолнечника, весьма низкие урожаи, что можно видеть из следующих данных опыта с заразихой расы «Б», проведенного на бывш. Донской селекционной станции.

Таблица 2

Сорта подсолнечника	% растений, пораженных заразихой расы «Б»	Урожай зерна в ц на га
«Саратовский 169»	100	4,4
«Круглик А/41»	100	3,4
«Харьковская зеленка 76»	100	4,6
«Фуксинка воронежская»	100	3,0
Местный	100	3,7

При более сильной зараженности посевов подсолнечника, когда число заразих на одном растении достигает 30—50 и более штук, урожай может упасть до 0. Станцией по борьбе с заразихой в Ростове-на-Дону выведен ряд заразиховыносливых к расе «Б» номеров—8281, 6397, 6432, 8885. Данные об их поведении за 1933 г. приведены в таблице 3, стр. 48.

Таблица 3

№ подсолнечника	% растений с заразихой	Среднее число заразих на 1 растение подсолнечника	% растений с прирастанием заразих на корнях
8281	15	1,3	42
6397	11	1,9	37
6432	7	1,9	40
8885	10	1,1	38
8884	7	1,0	24
«Круглик А/41»	100	35,8	100
«Саратовский 169»	100	25,9	100

Таблица 4

№ подсолнечника	Урожай зерна в ц с га		
	Донецкий сортоучасток	Отрадо-кубанский сортоучасток	Приазовский сорто-участок
8281	11,5	24,5	15,1
6397	10,7	22,4	11,5
6432	8,9	20,2	12,0
8885	8,8	19,8	11,2
«Круглик А/41»	2,8	11,3	3,8

Таблица 5

Название культуры	Глубина вспашки в см	Количество воздушно-сухой массы сорняков на га перед уборкой		Урожай подсолнечниковых семян с га	
		В ц	В %	В ц	В %
Подсолнечник	20	1,5	29,4	13,84	128,6
»	16	3,6	70,6	12,14	112,8
»	12	5,1	100,0	10,76	100,0

Таблица 6

Опытные данные за 1933 г.

Опытные учреждения	Урожай подсолнечника в ц с га	
	Подзимний	Весенний посев
Украинская ЗОС	15,36	14,80
ЗОС ЦЧО	15,70	14,50
Сталинградский опытный пункт	6,26	7,31
Ростовская станция	5,70	5,30
Новочеркасск. опытный пункт	9,73	8,14
Морозовский » »	12,74	12,40
Сальский » »	12,19	12,65
Ново-Покровский » »	13,25	12,55
Староминский » »	18,60	17,80
ВНИИМК	10,24	13,89

Урожайность этих номеров по данным испытания на участках госсортосети в Азово-Черноморском крае в 1933 г. была высокая (табл. 4).

Кроме указанных выведены заразиховыносливые номера Вейделевским опорным пунктом, ЗОС ЦЧО, ВНИИМКа—«фуксинка 62», «зеленка 61» и Армавирским полем ВНИИМКа—№ 758, 32, 611 и др., которые поступили в предварительное размножение.

Согласно данным 1933—1934 гг., особенно выделился гибрид, полученный путем скрещивания «армавирца» (заразиховыносливого к расе «Б») с селекционным № 1883 «круглик», высокомасличный, урожайный, не поражаемый расой «Б».

Этот гибрид имеет (в условиях питомника, сильно зараженного заразихой «Б») хорошо развитые растения, небольшого роста (120—150 см); корзинки хорошо выполнены панцырными семянками, плотные.

Вопросы агротехники. Работы по исследованию влияния глубины основной весенней вспашки в 1933 г. Институтом проведены в условиях бывш. ЦЧО (Воронежская ЗОС «Орловка»). Полученные данные приводятся в таблице 5.

Преимущество глубокой весновспашки в условиях бывш. ЦЧО перед мелкой пахотой сказалось на этой культуре как в снижении степени засоренности поля, так и на повышении урожая подсолнечника.

Подсолнечник в подзимних посевах. Подзимний посев подсолнечника к настоящему времени получил полное признание как мероприятие, направленное к повышению урожайности, и возможен в бывш. ЦЧО, Куйбышевском крае, Сталинградском крае, Западной Сибири и на Северном Кавказе.

Важнейшим приемом, обеспечивающим успешность подзимнего сева, является установление срока, при котором высеянные семена не дали бы прорастания. Срок сева определяется температурой почвы на глубине заделки семян. Прорастание высеянных в почву семян практически не происходит при температуре ниже +5°,+6° Ц.

На основании опытных данных можно рекомендовать следующие ориентировочные календарные сроки сева: для Украинской ССР—период с 10 по 30 ноября (в северных районах—в более ранние сроки, а в южных райнах—позднее); для бывш. ЦЧО в период с 1 по 15 ноября; для Западной Сибири с 15 по 30 октября; для Сталинградского края с 10 по 20 ноября; для Азово-Черноморского края—для северных и северо-восточных районов с 5 по 15 ноября и для центральных районов—с 20 по 30 ноября. Южные районы Азово-Черноморского края сев должны производить после 1 декабря и в зимние оттепели. Для Северокавказского края во всех районах с 20 ноября по 1 декабря (табл. 6).

Клещевина

Вопросы селекции. В результате селекционных работ в настоящее время имеется ряд сортов.

Все эти сорта при всех своих высоких хозяйственных качествах обладают одним существенным недостатком—растрескиваемостью, мешающей механизации уборки.

Ранними сортами являются № 351 и № 47—селекции Туркестанской селекционной станции. Выведены они методом многократного индивидуального отбора в период 1922—1925 гг.

Затем идут сорта: «круглик 5», «кавказская улучшенная», «РП», «нерастрескивающаяся скороспелка Ша-Де», «сангвинеус ранний» и № 172/1. Все эти сорта, за исключением «кавказской улучшенной», выведены индивидуальным отбором в период 1927—1932 гг.

Кавказская улучшенная выведена методом группового отбора.

Кроме указанных сортов имеется сорт № 66 селекции Саратова (ВИОЗХ).

Стандартными сортами в настоящее время являются сорта № 5, 172/1 и 351.

Сорт «кавказская улучшенная» считается допустимым; сорт «РП» и «нерастрескивающаяся скороспелка «Ша-Де»—размножаются. Первый сорт с 1933 г. пущен в зональное сортоиспытание, а с 1934 г.—в госсортсеть и в районное предварительное размножение. Сорт № 66 рекомендуется для бывш. Нижневолжского края.

Данные сортоиспытания клещевины по опорным пунктам ВНИИМКа приведены в таблице 7.

Таблица 7

Сортоиспытание клещевины

Название пунктов	Годы испытания и сорта					
	1932			1933		
	№ 5	172/1	«РП»	№ 5	172/1	«РП»
Георгиевский . .	—	—	—	7,02 / 113	7,69 / 112	7,01 / 94
Усть-Лабинский	—	—	—	7,18 / 109	10,19 / 109	10,62 / 98
Ново-Покровский	—	—	—	2,42 / не дозрел	2,62 / не дозрел	2,80 / 90
Морозовский . .	—	—	—	9,65 / 113	8,83 / 107	10,69 / 99
Сальский	10,3 / 115	8,38 / 117	7,91 / 98	5,96 / 116	11,90 / 116	9,30 / 92
Миллеровский .	7,03 / 114	4,64 / 114	6,36 / 87	2,76 / —	3,34 / —	3,45 / —

Примечание. В числителе показан урожай в ц с га, а в знаменателе—длина вегетационного периода в днях.

Основным и наиболее важным недостатком имеющихся сортов клещевины является растрескиваемость коробочек. В силу биологических особенностей растений растрескивание происходит неодновременно; это обстоятельство затрудняет механизацию уборки клещевины, а также и ее обмолот.

Для устранения этих затруднений в культуре необходимо иметь нерастрескивающиеся сорта клещевины.

Во ВНИИМКе ведется работа в этом направлении, и в данный момент уже выделены два номера («сангвинеус ранний» и «нерастрескивающаяся скороспелка «Ша-Де»), несущие в себе искомый признак нерастрескиваемости, а второй—и весьма ценный признак скороспелости. Описание этих номеров клещевины приводим ниже.

Клещевина «сангвинеус ранний» выделена в 1932 г. индивидуальным отбором с предварительным применением инцухта.

Общий урожай семян в 1933 г. был 12,21 ц/га. Содержание оболочки семян центральной кисти 16,9 и бобовых 24,5%. Содержание жира в абсолютно-сухих ядрах семян центральных кистей 71,95 и боковых кистей—71,68%.

В 1934 г. номер этот испытывали в предварительном сортоиспытании во ВНИИМКе и на Украинской ЗОС. Длина вегетационного периода была 96 дней.

Недостатки сорта—значительная ветвистость, невысокий штамб.

Клещевина «Ша-Де» выведена[1] в 1932 г. индивидуальным отбором с предварительным применением диаллельного скрещивания и однократного инцухта.

[1] В УИРе (г. Харьков) тт. Шутко А. С. и Дуда Г. Я.



1. Клещевина № 5.

Растение низкорослое (90—135 см), значительно ветвистое, зеленое с восковым налетом.

Кисть средней величины, рыхлая, широко-цилиндрическая.

Коробочки с длинными плодоножками, средне-крупные, бесшиповные.

При созревании коробочки не растрескиваются и не осыпаются даже после того, как со всего растения опадут листья.

Семена средне-крупные, темносеро-коричневые, овальные с корункуля. Длина вегетационного периода 75—80 дней.

Клещевина «Ша-Де», как нерастрескиваемая и наиболее скороспелая фара, имеет большое значение в разрешении вопроса продвижения в более северные районы и при разрешении проблемы механизации уборки.

Вопросы агротехники. Изучая действие глубины весновспашки (за 1933 г.) под посев клещевины сорта «круглик 5», институт получил следующие данные (табл. 8, стр. 50).

Сопоставляя количество и качество урожая зерна клещевины по отдельным вариантам глубин весновспашки, находим, что глубокая на 24 и 20 см вспашка ведет к снижению засоренности поля на 30—35% против мелкой пахоты. Кроме того на глубокой вспашке мы имеем наиболее полновесное клещевинное семя с повышением до 1,5% содержания в нем жира.

Таблица 8

Наименование показателей	Глубина вспашки			
	24 см	20 см	16 см	8 см
Степень засоренности на 1 кв. метр (среднее из 12 площадок [1])				
Количество стеблей перед первой полкой . .	374	409	515	578
В %	65,0	70,0	89,0	100,0
Количество стеблей перед уборкой	35	38	45	46
В %	77,0	82,0	99,0	100,0
Количество и качество урожая зерна				
Урожай в ц/га	14,5	13,2	12,8	12,3
Абсолютный вес зерна	215,1	217,8	211,3	204,6
% жира в абсолютно-сухих зернах	67,97	68,01	68,06	66,88
Урожай зерна с га в %	117,9	107,3	104,1	100,0
Абсолютный вес зерна в %	105,1	106,4	103,2	100,0

Таблица 9

Годы	Урожай контроля в ц/га	Прибавка в ц/га	Прибавка в %	Погодные условия
1928	8,70	+ 0,90	10,3	Засушливый год
1929	13,30	+ 1,10	8,3	Близкий к среднему
1931	13,09	+ 2,40	18,3	Влажный год
1932	11,87	+ 0,97	8,1	Близкий к среднему
1933	6,33	+ 0,93	14,6	Влажный и холодный год

Примечание. В 1933 г. учтена только центральная кисть. За 1928—1929 гг. приведены данные Кубанской опытной станции, за 1931—1933 гг.—данные ВНИИМКа.

Продвижение клещевины в новые районы. Распространение клещевины в Азово-Черноморском и Северокавказском краях в настоящее время совпадает с наиболее увлажненными и теплыми районами. В Азово-Черноморском крае в 1934 г. клещевина высевалась в семнадцати районах, в Северокавказском крае—в шести районах.

Большая насыщенность этих районов технически трудоемкими культурами вела к чрезмерной напряженности труда в отдельных колхозах, что обуславливало недостаточность и несвоевременность ухода за клещевиной; урожайность клещевины от этого резко снижалась, потребность промышленности в сырьевых ресурсах не выполнялась в полном объеме.

Продвижение клещевины в новые районы дает возможность рациональнее разместить посевные площади за счет некоторой разгрузки в площадях старых районов—обеспечить более тщательный уход за посевами и тем самым повысить общую урожайность и валовые сборы клещевины.

Институт в течение 3 лет изучал возможность посева клещевины в новых районах и в настоящее время этот вопрос считает в значительной степени освещенным.

Учитывая почвенные и климатические условия районов, где проводилась работа с клещевиной, и соседних с ними, возможно выделить в Азово-Черноморском крае и Северном Кавказе новые районы, пригодные для возделывания клещевины.

Для Азово-Черноморского края такими районами будут: Матвеево-Курганный, Новочеркасский, Шахтинский, Константиновский, южная половина Тацинского и Морозовского, Белоглинский, Сальский.

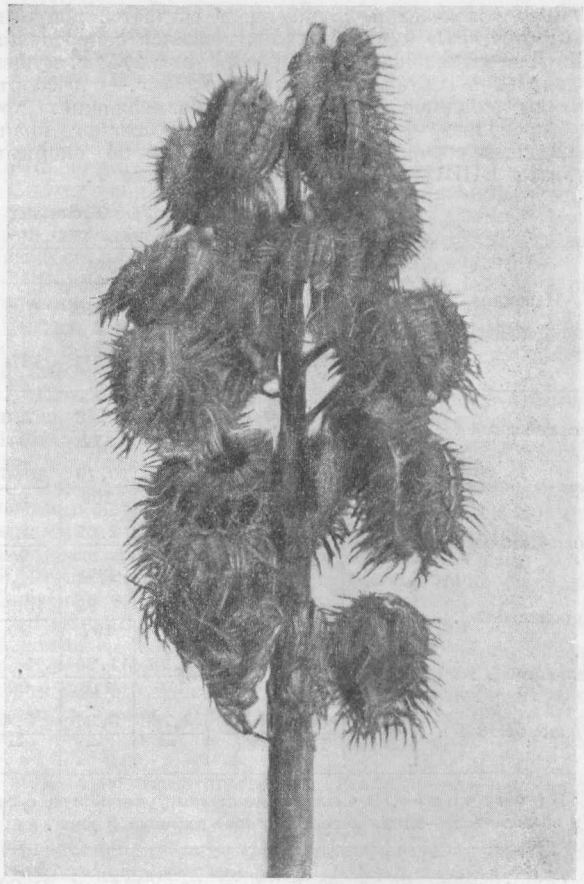

2. Кисть клещевины «Сангвинеус ранний».

На этой территории можно разместить ориентировочно не менее 20 тыс. га клещевины.

Основными сортами для этих районов должны быть «РП» (для более северных точек) и № 172/1 (для более южных точек).

Для Северного Кавказа новыми районами распространения должны явиться: Георгиевский, Минераловодский, Ставропольский и Кабардино-Балкарская автономная область.

На этой территории можно разместить ориентировочно не менее 10 тыс. га клещевины. Основными сортами для этих районов должны быть скороспелые сорта.

Средняя урожайность клещевины по приведенным районам нисколько не уступает урожайности этой культуры в основных клещевинных районах.

По содержанию ядра в семени и жира в ядре клещевина, выращенная в новых районах, ничем не уступает по качеству выращенной в южных районах.

Удобрения под клещевину. Исследованием ВНИИМКа выявлено положительное действие удобрений на клещевину.

Лучшей комбинацией в увлажненной зоне Азово-Черноморского края (районы—Краснодарский, Тимашевский, Усть-Лабинский, Курганенский) является N+P в дозах 60 кг P_2O_5 в виде суперфосфата и 45 кг N в виде сернокислого аммония.

Результаты опытов в этой зоне за 5 лет получены следующие (табл. 9).

Таким образом можно считать, что прибавка от комбинации N+P, даже в засушливые годы, не опусти-

лась ниже 0,9 ц/га. Поэтому наиболее вероятной следует считать в данных условиях прибавку, близкую к одному центнеру, и во влажный и теплый год она будет выше.

В недостаточно увлажненной части Азово-Черноморского края эффекты низки, и пока не выявлены условия, при которых действия удобрений будут достаточными.

В увлажненной зоне Украины наиболее эффективным удобрением является P в дозе 60 кг P_2O_5 на га. Величина эффекта колеблется от 0,5 до 2,2 ц на га. Наиболее вероятная прибавка от фосфора лежит в пределах от 1 до 1,5 ц на га.

Арахис

Промышленное и агрикультурное значение арахиса давно и быстро увеличило интерес к этому южному масличному растению во многих странах земного шара.

В дореволюционной России арахис в продолжение почти целого столетия не встречал должной оценки, и лишь в социалистическом хозяйстве направлено внимание к быстрейшему внедрению культуры арахиса в с.-х. производство.

Арахис дает весьма ценное сырье для маргариновой и кондитерской промышленности. Его масло заменяет оливковое масло в консервной промышленности.

Вопросы селекции. По селекции арахиса в СССР небольшие работы начали проводиться с 1926 г. на селекционной станции «Круглик», ныне ВНИИМК.

С организацией ВНИИМКа эти работы были значительно расширены.

В результате работ изучены корневая система, биология цветения и биология плодообразования. Оказалось, что корневая система арахиса по залеганию и разветвлению в почве соответствует засухоустойчивой природе арахиса в смысле развития надземных вегетативных органов. Но, с другой стороны, изучение биологии плодообразования показало, что в сухой среде оплодотворенная завязь у существующих форм Arachis hypogaea L. неспособна развиваться в плод. Вследствие этого в засушливых районах или в сухие годы урожаи арахиса весьма низки. Без коренного видоизменения требования растения к успешному плодообразованию нельзя и думать о продвижении этой культуры в засушливые неполивные районы, хотя бы эти районы и подходили для арахиса по тепловому режиму. Изучение биологии цветения дало возможность выработать приемы гибридизации, которая положена в основу работ с арахисом уже с 1932 г.

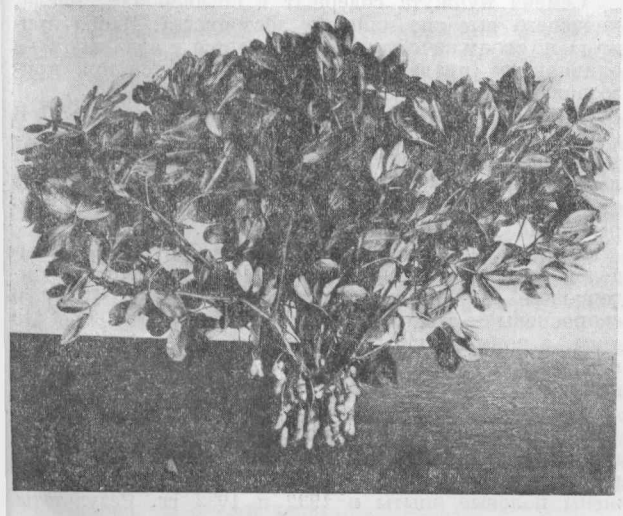

3. Арахис 0433 (Valensia).

В 1934 г. во всех селекционных питомниках испытывался только гибридный материал в возрасте от 3 до 5 генераций. Этот материал создан в СССР впервые ВНИИМКом и интересен сочетанием в себе признаков, по которым ведется селекция арахиса. Среди них имеются номера с жиром в абсолютно-сухих семенах до 63%.

В результате работ по селекции методом «чистых линий» выделено 5 номеров, особенно эффективных в засушливые годы: 0344, 0286, 0305, 0512 и 0433[1].

Эти номера хорошо удаются в пределах южной увлажненной части Азово-Черноморского края.

Урожайность и качество арахиса можно видеть из следующих данных:

Таблица 10

№ арахиса	Средняя урожайность за 4 г. (1929—1932)		Содержание оболочки в бобах в %	Содержание жира в абс.-сухих семенах в %
	В абсол. цифрах	В % к контрольным		
«Спаниш»				
Контроль 03	10,36	100,00	21,48	53,88
0344	13,34	128,76	21,40	53,00
0286	13,41	129,44	21,47	52,15
0305	13,40	129,44	21,30	52,56
0512	13,27	128,09	21,42	52,16
«Валенсия»				
0433	13,02	120,33	27,60	50,51
Контроль популяц. . . .	10,82	100,00	28,51	50,52

Вопросы агротехники. Работами ВНИИМКа установлено, что культура арахиса может иметь место в Средней Азии, Закавказье, в более северных районах европейской части СССР: Азово-Черноморском крае, дельте реки Волги и на юге УССР.

Мировое с.-х. производство имеет достаточный опыт возделывания арахиса в условиях субтропических и тропических зон. ВНИИМК изучил и уточнил агротехнику применительно к условиям возделывания арахиса в засушливых районах Средней Азии, УССР и в зоне умеренного климата увлажненных районов Азово-Черноморского края.

Результаты опыта с арахисом «спаниш 0344» по изучению влияния глубины основной весенней вспашки на степень засоренности поля за 1933 г. очень близки к рассмотренным выше данным по клещевине (табл. 11, стр. 52).

С углублением пахоты в значительной степени уменьшается засоренность поля и повышается не только количество урожая бобов арахиса (до 21,8%), но и содержание в них жира свыше чем на 2%.

Приемы ухода за арахисом. Аджаметская опытная станция (Закавказье) и Астраханский опорный пункт

[1] С 1934 г. сорт ВНИИМКа «валенсия 0433» внедряется в колхозное производство УССР, где он оказался наиболее перспективным.

Таблица 11

Глубина вспашки (в см)	Вес сырой массы сорняков с 1 кв. м (среднее из 12 площадок)				Урожай бобов с га		% жира в абс. сухом ядре
	Перед первой полкой (в граммах)	В %	Перед уборкой (в граммах)	В %	В центнерах	В %	
24	35,7	24,8	32,5	65,0	13,6	119,3	56,6
20	41,1	28,5	42,5	85,0	13,9	121,8	57,5
16	43,2	30,0	47,5	95,0	13,8	121,0	57,0
12	69,8	48,2	48,0	96,0	13,0	114,0	56,0
8	144,3	100,0	50,0	100,0	11,4	100,0	55,2

Таблица 12

Окучивание и урожай бобов арахиса (в ц на га)

Серии опыта	Варианты опыта	1931 г.	1932 г.	1933 г.
		«Спаниш» смесь	«Спаниш» смесь	«Спаниш» 0344
I	Одноконное окучивание с ручным подкучиванием	—	6,43	20,47
	То же, но без ручного подкучивания	7,35	6,31	21,30
	Одно ручное окучивание	7,27	—	—
II	Два конных окучивания с ручным подкучиванием	—	7,14	23,29
	То же без ручного подкучивания	8,49	6,49	20,03
	Два ручных окучивания	8,83	—	—
III	Три конных окучивания с ручным подкучиванием	—	8,34	20,45
	То же без ручного подкучивания	9,23	6,88	21,26
	Три ручных подкучивания	9,74	—	—
IV	Четыре конных окучивания с ручным подкучиванием	—	8,64	21,56
	То же без ручного подкучивания	11,74	7,02	20,75
	Четыре ручных окучивания	11,09	—	—
V	Пять конных окучиваний с ручным подкучиванием	—	8,81	22,72
	То же без ручного подкучивания	—	7,98	19,28

масличных культур опытами за 1931 г. показали, что арахис дает резкое повышение урожая в случаях двойного окучивания по сравнению с одинарным.

Однако по мере продвижения культуры арахиса в засушливые районы окучивание может дать отрицательные показатели; для северных районов культуры вопрос окучивания может быть или исключен или ограничен всего лишь одним окучиванием (табл. 12).

Из данных таблицы видно, что отдельно конные и отдельно ручные окучивания по опытам 1931 г. с арахисом «спаниш» повышают урожай последнего по мере увеличения количества окучиваний, достигая наивысшего урожая в случае четырех окучиваний.

В связи с отсутствием практической разницы в урожае арахиса от ручного окучивания по сравнению с механизированным—конным окучиванием (культиватором типа «планет» с надетыми окучниками), ручное окучивание может быть заменимо механизированным.

Следует иметь в виду, что изучаемый прием дает положительный эффект в годы с большим количеством осадков в период цветения и плодообразования. Окучивание является полезным приемом, если его применять после выпадения дождей.

Первое окучивание приурочивается к моменту массового цветения арахиса (примерно между 5 и 15 июля), а каждое последующее окучивание производится через 10 дней после предыдущего.

Полевая сушка арахиса. Изыскание способа полевой сушки арахисных урожаев, который при минимальных затратах создавал бы лучшие условия для отдачи влаги бобами, имеет актуальное значение с точки зрения борьбы с потерями и получения урожая высокого качества.

Лучшим способом сушки арахиса надо считать способ сушки шатрами. При данном способе сушки процесс отдачи влаги идет наиболее равномерно и интенсивно, причем бобы арахиса в этом варианте совершенно не реагируют на выпадение осадков, в то время как в других вариантах после каждого дождя или повышается процент влаги или приостанавливается процесс испарения.

Рекомендуемый способ сушки не требует дополнительных затрат и может быть проведен везде, где имеются посевы подсолнечника или какой-либо другой культуры, имеющей высокие стебли (в качестве пожнивных остатков).

Удобрение под арахис. На мощном выщелоченном глинистом черноземе Кубани (в условиях вегетационных опытов) арахис нуждается во внесении азотистых удобрений. Калийные удобрения даже в небольших дозах действуют на арахис тоже положительно.

На выщелоченных черноземах Северного Кавказа намечается связь между погодными условиями и действием удобрений на арахис; в более холодное и сырое лето наиболее эффективны сочетания N+K и N+P+K, а в более сухое—на первом месте стоит P+K. В отдельных случаях прибавка урожая доходит до 3 ц на га.

Опыты определенно отмечают положительное действие удобрений на процент жира в семенах арахиса.

Кунжут

Культура кунжута в СССР имеет актуальное значение; кунжут дает лучшее сырье для производства халвы в кондитерской промышленности, и с этой целью его семена до последнего времени ввозились из-за границы.

Семена кунжута содержат в среднем 55% масла, имеющего высокие пищевые достоинства. Масло кунжута по своим качествам приближается к арахисному и оливковому (прованскому) и употребляется при приготовлении высших сортов консервов.

Работы по селекции кунжута начаты с 1930 г. В изучение включены все инорайонные, иноземные экотипы кунжута с привлечением образцов мировой коллекции, элитселекции ВИРа и Ташкентской опытной станции, а также селекционные сорта опытных учреждений Средней Азии и Закавказья.

Методом аналитической селекции ВНИИМКом выделен ряд элит с незначительным поражением бактериозом и болезнями увядания (от 1—10%) и скороспелых—с вегетационным периодом от 86 до 110 дней, с повышенной масличностью—от 55—57% жира в абсолютно-сухих семенах и с равномерным созреванием.

Вопросы агротехники. В целях выявления возможности беспрорывочной культуры кунжута и установления оптимальных норм высева при широкорядном способе посева ВНИИМКом были заложены полевые опыты в 1932 и 1933 гг. Результаты следующие:

Таблица 13

Варианты опыта	1932 г.		1933 г.	
	Урожай в ц/га	% жира в семенах	Урожай в ц/га	% жира в семенах
Высев 2 кг на гектар без прорывки	4,13	55,90	2,95	52,18
Высев 4 кг на гектар без прорывки	5,14	55,80	4,94	52,53
Высев 6 кг на гектар без прорывки	5,23	55,54	5,46	52,04
Высев 8 кг с прорывкой (контроль)	4,64	56,12	5,20	52,35

Таблица 14

Фазы развития и урожай кунжута

№ серии	Время посева	Варианты опыта	Вегетац. период	Урожай семян в ц/га	% жира в семенах
I	15/IV	Предпосевное прикатывание	108	4,90	56,31
	»	Послепосевное прикатывание	106	3,23	55,56
	»	Без прикатывания . .	104	3,23	55,19
II	25/IV	Предпосевное прикатывание	106	4,80	56,29
	»	Послепосевное прикатывание	107	4,47	56,26
	»	Без прикатывания . .	106	3,70	55,84
III	5/V	Предпосевное прикатывание	106	5,60	56,23
	»	Послепосевное прикатывание	105	4,70	55,99
	»	Без прикатывания . .	104	4,40	56,24
IV	15/V	Предпосевное прикатывание	97	4,20	56,06
	»	Послепосевное прикатывание	95	2,90	55,69
	»	Без прикатывания . .	93	3,40	56,32
V	25/V	Предпосевное прикатывание	96	5,03	56,27
	»	Послепосевное прикатывание	96	4,80	56,32
	»	Без прикатывания . .	95	4,40	56,09

Полученные данные позволяют сделать следующее заключение.

Встречающиеся в литературе указания о том, что кунжут надлежит высевать с нормой высева не ниже 10—12 кг на га с применением прорывки, не подтверждаются опытными данными.

Беспрорывочные посевы кунжута вполне оправдывают себя, давая повышение урожаев по сравнению с практикуемой до последнего времени прорывочной культурой.

Лучшими нормами высева кунжута при беспрорывочной культуре будут нормы 4—6 кг на га.

Опыты с установлением лучших сроков посева кунжута в комбинации с прикатыванием, проведенные ВНИИМКом в 1932 г., дали следующие результаты (табл. 14).

Прикатывание ускоряет всходы и делает их более дружными.

Период посев—всходы для кунжута тесно связан с температурой: чем выше температура, тем скорее появление всходов; так в первом сроке всходы появились лишь на 27—31-й день, тогда как, постепенно укорачивая этот период, всходы последнего срока появились на 6—8-й день.

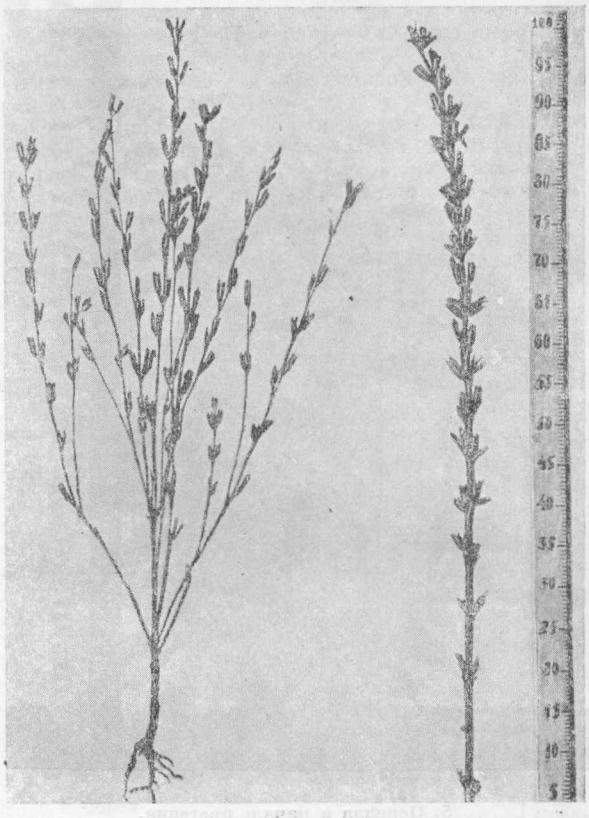

4. Кунжут № 889 (слева) и кунжут № 1 (справа) без ветвей.

Урожай по срокам посева независимо от вариантов внутри срока возрастает от первого к третьему сроку посева. Третий и пятый сроки посева почти одинаковы по урожаю. Урожай четвертого срока снижен по сравнению как с третьим, так и с пятым сроками. Причина падения урожая заключалась в обильном выпадении осадков во время и после посева этого срока, что сопровождалось понижением температуры.

По вариантам внутри каждого срока наилучший результат дает вариант с предпосевным прикатыванием почвы; несколько хуже эффективность от послепосевного прикатывания, и самый низкий урожай дает вариант без прикатывания. Такое соотношение наблюдается во всех сроках, за исключением четвертого срока посева, где помимо общего снижения урожая особенно резкое понижение дал вариант с послепосевным прикатыванием, что явилось следствием выпавших дождей, которые образовали плотную корку, через которую всходы пробивались с трудом.

Из полученных данных можно сделать вывод, что наилучшим сроком посева кунжута в условиях Кубани будет период, когда почва уже достаточно прогреется (между 5/V и 25/V). Предпосевное прикатывание дает положительный эффект как в смысле дружного и быстрого появления всходов, так и в смысле получения повышенных урожаев.

Сроки уборки кунжута. Важнейшими уборочными признаками кунжута являются растрескивание нижних коробочек и степень зрелости зерна.

Опыты со сроками уборки кунжута за 1932 и 1933 гг. показали, что уборка при начале растрескивания нижних коробочек дает увеличение урожая



5. Перилла в начале цветения.

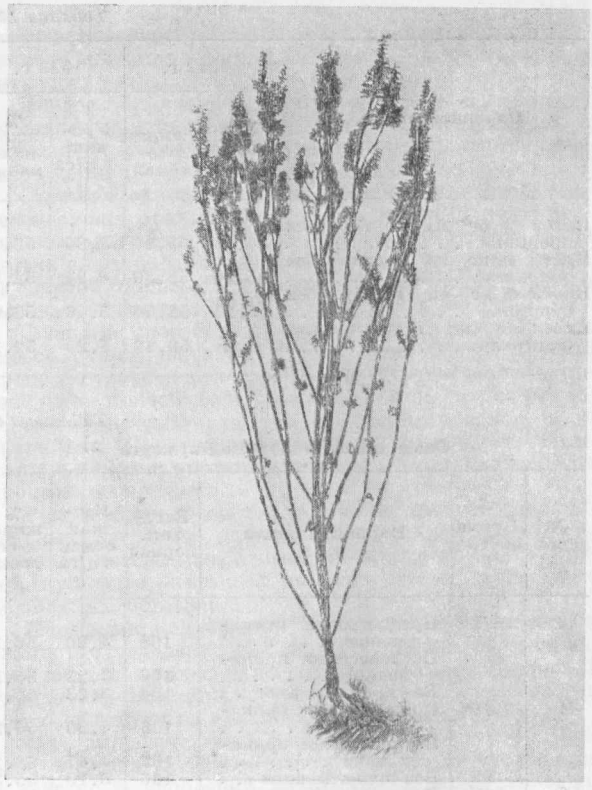

6. Созревшее растение периллы.

до 1,4 ц на га по сравнению со сроком массового их растрескивания.

При перестое часть наиболее полноценного зерна теряется благодаря осыпанию, что снижает общий урожай семян и уменьшает сборы масла с единицы площади.

Районами возможного возделывания кунжута в СССР являются: среднеазиатские республики, Дальневосточный край, ЗСФСР, Азово-Черноморский край и УССР.

Перилла

Перилла накопляет в семенах до 48% масла. Перилловое масло обладает способностью особо скоро высыхать, образуя высококачественную пленку. Указанное свойство весьма ценно при производстве лаков и красок, имеющих применение в электротехнике, станкостроении и автопромышленности.

Селекция периллы. За короткий срок работы при весьма ограниченном исходном материале ВНИИМКу удалось выделить сорт № 30[1], совершенно изменяющий прежние представления о районах возделывания периллы в европейской части СССР. Этот сорт созревает на Кубани в течение 3—3½ месяцев против 5 месяцев, необходимых для ранее известных сортов; он же вполне вызревает в условиях Украины, давая там до 10 ц семян с га против обычного урожая этого растения в 5—6 ц с га.

Перилла № 30 выведена в 1932 г. из образца, вывезенного экспедицией Всесоюзного института растениеводства из Приамурского края.

[1] Авторами сорта перилла № 30 являются тт. Шутко А. С. и Дуда Г. Я.

Соцветия периллы выходят из пазух листьев, начиная почти от самого основания куста. Количество соцветий при свободном развитии куста доходит до 167; при нормальном загущении количество их колеблется от 30 до 60. Плодовые коробочки расположены в соцветиях плотно и на 10 см длины соцветия их приходится 27—28 шт. Семена имеют темнокоричневую окраску с легким фиолетовым оттенком. Вес 1000 семян—2,11 г; масличность семян—45—47%.

Агротехника периллы. Перилла требует осеннюю глубокую вспашку (зябь) и тщательную предпосевную разделку почвы весною с применением культивации или перепашки. Помимо того перед посевом следует производить укатывание поля деревянным катком. Посев периллы производится обычными универсальными сеялками.

В условиях увлажненной зоны Азово-Черноморского края допустимыми периодами сева периллы являются первые две декады после начала полевых работ; в календарных датах это чаще определяется промежутками времени с 25 марта по 15 апреля. В условиях УССР допустимым сроком сева периллы является первая декада начала полевых работ. Запоздание на одну декаду против указанных сроков посева может привести к значительному снижению урожая. Запоздание на бóльшие сроки грозит полной гибелью посевов.

Перилла может быть высеваема глубокой осенью под зиму, а в условиях Азово-Черноморского края—в период зимних оттепелей, которые там имеют место в январе и феврале. Опыты ВНИИМКа отмечали высокую урожайность подзимних и зимних посевов периллы.

Перилла является культурой широкорядного сева. Как показывает таблица 15, наиболее высокие урожаи зерна в опытах ВНИИМКа отмечались при междурядьях в 60 см.

Увеличение ширины междурядий более 60 см, равно как и сокращение их до 40 см, в данном опыте сопровождалось уменьшением урожаев периллы. Однако, учитывая незначительное снижение урожая от увеличения междурядий от 60 до 70 см и принимая во внимание необходимость механизации ухода с учетом преобладания в МТС тракторов марки СТЗ и ХТЗ, ширину междурядий необходимо рекомендовать в 70 см (табл. 15).

Применение установленных норм высева периллы в 4—6 кг на га позволяет возделывать периллу без прорывок растения в рядах.

Проведенными опытами доказано, что уборку периллы необходимо производить в начале созревания нижних коробочек в верхних кистях растений. В данном случае потери равны 0. При созревании коробочек до 75% потери доходят до 15,2%, а 100-процентное созревание влечет потери до 22,0% урожая.

При своевременном проведении работ уборка периллы может быть полностью механизирована с применением виндроуэра, сноповязалки, жатки-самоскидки, лобогрейки.

В условиях влажной зоны Азово-Черноморского края, при соблюдении рекомендованных ВНИИМКом приемов возделывания, средний урожай периллы может быть определяем в 6—7 ц с га. В условиях опытных полей сети опорных пунктов ВНИИМКа известны рекордные урожаи до 13, а в отдельных случаях даже до 15 ц с га.

В условиях УССР в опытных посевах урожай составлял 8—9 ц с га; в отдельных случаях были отмечены урожаи выше 10 ц с га.

Физико-химические константы периллового масла приведены в таблице 16.

По исследованиям ВНИИМКа, масло, полученное из семян дальневосточной периллы, выращенной в условиях УССР в 1931 г., имело иодное число 186,3; полученное из семян сорта № 30 в том же году—185,2; в 1932 г. иодное число масла семян сорта № 30 показало колебания в пределах 184,2—189,2.

Отмеченные выше показатели химических констант периллового масла указывают, что оно содержит весьма высокий процент ненасыщенных кислот, и в этом отношении оно уступает только маслу семян высокогорного альпийского льна.

Ненасыщенные кислоты представлены преимущественно линолевой и линоленовой, что и объясняет быструю высыхаемость фабрикатов, приготовленных на перилловом масле.

Сырое масло периллы высыхает в течение 120 часов. Олифа, приготовленная на перилловом масле, высыхает в течение 3 часов.

Горчица сизая и белая

Культуры сизой и белой горчицы, в прошлом имевшие ограниченные районы возделывания, имеют большие перспективы широкого развития по всему СССР. Относительная нетребовательность этих культур к почвам и климату, наряду с высокой ценностью горчичного сырья для промышленных, пищевых и других целей, открывает широкие перспективы ее развития. Эти довольно «старые» культуры переходят в разряд «новых» культур, так как целый ряд областей и районов нашего Союза могут иметь значительные площади посевов этих культур. Размеры продвижения их могут измеряться расстояниями от Одессы до Архангельска.

Вопросы селекции. В настоящее время выделен ряд хозяйственно-ценных номеров, которые проходят сортоиспытание и предварительное размножение.

Характеристика этих номеров по 4-летним данным сортоиспытания на Сталинградском расширенном опорном пункте приведена в таблице 17.

Высокая урожайность наблюдалась при сортоиспытании № 189/191, 189/1169, 189/2081 в 1933 г. на Московском расширенном опорном пункте (табл. 18).

В результате селекционных работ с белой горчицей (сортоиспытание за 1933 г.) к настоящему времени выделен ряд номеров, заслуживающих внимания по своим качествам (табл. 19).

Таблица 15

Влияние ширины междурядий на урожай периллы

Размер междурядий	Урожай зерна в ц/га
Междурядье 40 см	6,50
» 60 »	7,25
» 70 »	6,46
Ленточные посевы (междурядье 55 см и в ленте 15 см)	5,31

Таблица 16

Физико-химические константы периллового масла

Удельный вес при 15° Ц	0,9340— 0,9350
Кислотность	0,42 — 0,80
Число омыления	190,0 —193,0
Иодное число	189,0 —198,5

Таблица 17

Сорта	Урожай в ц на га				
	1931 г.	1932 г.	1933 г.	1934 г.	Среднее
Ст. 260	0,96	1,38	0,77	7,50	2,65
№ 825	0,70	1,30	0,91	6,99	2,48
№ 189/191	7,90	3,35	0,50	7,79	4,89
№ 584/1681	4,80	4,01	0,66	7,66	4,28
№ 260/1407	5,50	3,21	0,54	7,56	4,20
№ 189/1169	5,30	4,03	0,76	7,35	4,36
№ 189/2081	3,50	2,74	0,84	7,06	3,54

Таблица 18

Сорта	Вегетационный период от всхода до созревания	Урожай в ц на га
189/191	82	6,4
189/1169	82	6,4
189/2081	82	5,9
Стандарт	85	3,9

Таблица 19

№ семьи	Длина вегетационного периода от всхода до созревания	Урожай в ц на га
178/26	80	6,7
1797	80	6,1
207	80	6,2
600	79	4,9
197	80	6,2
Стандарт	80	5,2

Таблица 20

Сроки и способы посева	Горчица сизая						Горчица белая	
	Зональная станция ЦЧО, 1933 г.		Сталинградск. Расшир. опорн. пункт, 1932 г.		Ростсв. зональн. станция, 1933 г.		Зональная станция ЦЧО, 1933 г.	
	Время посева	Урож. ц/га	Время посева	Урож. ц/га	Время посева	Урож. ц/га	Время посева	Урож. ц/га
Осенний ранний широкорядный	12/XI	3,3	18/XI	1,66	12/XI	7,4	12/XI	4,9
Осенний поздний широкорядный	15/XI	3,6	—	—	19/XI	6,3	15/XI	3,7
Осенний разбросной по мерзлой земле	17/XI	2,6	—	—	—	—	17/XI	4,2
Весенний разбросной в грязь	3/IV	1,8	13/IV	1,10	28/III	11,5	3/IV	5,1
Ранний весенний широкорядный	24/IV	1,6	24/IV	1,19	8/IV	9,8	24/IV	6,6

Агротехника горчицы. Вопросы агротехники этих культур в районах их прежнего возделывания с определенностью показали, что эти культуры являются особенно отзывчивыми на применение к ним агротехнических приемов.

Работами ВНИИМКа и его сети для всех районов установлено огромное значение сроков и способов посева, какое они имеют на развитие и урожай горчиц. Поздние сроки посева во всех областях и районах возделывания обречены, как правило, на неудачу.

Данными сети ВНИИМКа установлено, что наилучшими сроками посева горчиц (сизой и белой) являются сверхранние посевы (по сходящему снегу и в грязь).

Результаты испытаний способов и сроков посева горчицы, проведенных на ряде зональных станций ВНИИМКа, видныиз таблицы 20.

Практика передовых колхозов подтверждает целесообразность подзимних посевов; так по данным 1932 г. колхоз «Спартак», Дубовского района, Нижневолжского края, получил при подзимних посевах 3,12 ц с га сизой горчицы, при сверхраннем посеве—2,67 ц с га, а при обычном весеннем—0,64 ц с га.

Колхоз имени «12-й годовщины Октября», Владимирского района, получил при подзимних посевах семян горчицы 3,30 ц/га, тогда как при весеннем—1,4 ц/га.

Рассмотрение полученных данных по Сталинградскому краю и бывш. ЦЧО приводит к заключению о высоком достоинстве этого срока по сравнению с обычными весенними для сизой горчицы. Для района Ростова полученные абсолютные цифры урожаев сизой горчицы при подзимних посевах хотя и уступают другим срокам посева, но достаточно высоки в абсолютном своем выражении; то же самое можно сказать и об урожае белой горчицы, хотя возможности подземних ее посевов менее изучены.

Вопросы химизации для северных районов возделывания горчицы весьма актуальны, и получаемые эффекты от удобрений огромны. По данным бывш. ЦЧО, горчица хорошо отзывается на фосфаты на всех подтипах чернозема. Притом она достаточно хорошо усваивает фосфорную кислоту из фосфоритов, подтверждая этим прежние выводы К о с с о в и ч а, полученные на основании вегетационных опытов.

Полное удобрение (N+P+K) действует значительно сильнее (иногда почти в 2 раза), чем одни фосфаты.

Азотистые и калийные удобрения в отдельности повышают урожай горчицы очень незначительно. Лучшим временем внесения удобрений является осень.

Размеры положительного влияния минеральных удобрений на горчицу в нечерноземной зоне огромны и в отдельных случаях достигают 300%. Большие урожаи горчицы для этой зоны представляют колоссальный интерес как с точки зрения рациональности применения минеральных удобрений, так и с точки зрения осеверения этой культуры.

Таблица 21

Урожай белой горчицы по минеральным удобрениям в нечерноземной зоне (Волосовский район, Ленинградской обл., за 1932 г.)

Комбинации удобрений	Урожай	
	В ц/га	В %
Без удобрения	6,52	100
Сульфат аммония 30 кг	9,21	141
Суперфосфат 45 кг+калийная соль 45 кг	9,56	147
Сульфат аммония 45 кг+калийная соль 45 кг	15,40	236
Сульфат аммония 45 кг+суперфосфат 45 кг	16,00	245
Сульфат аммония 45 кг+суперфосфат 45 кг+калийная соль 45 кг	18,00	276
Сульфат аммония 30 кг+суперфосфат 45 кг+калийная соль 45 кг	17,00	261
Сульфат аммония 60 кг+суперфосфат 45 кг+калийная соль 45 кг	20,00	307
Сульфат аммония 30 кг+суперфосфат 60 кг+калийная соль 60 кг	17,60	270
Сульфат аммония 60 кг+томасшлак 60 кг+калийная соль 60 кг	19,00	291
Сульфат аммония 30 кг+апатит 90 кг+калийная соль 45 кг	15,66	239
Сульфат аммония 30 кг+суперфосфат 90 кг+калийная соль 45 кг	13,90	213
Сульфат аммония 45 кг+суперфосфат 45 кг+калийная соль 45 кг+известь 4,5 т	15,00	230

В заключение коротко отмечаем, что достигнутые советской наукой успехи в области масличных культур имеют весьма крупное народнохозяйственное значение.

Выведение заразиховыносливых сортов подсолнечника и внедрение их в производство утроит урожай в районах сильного распространения заразихи, а также повысит урожай подсолнуха в ряде других районов.

Скороспелая клещевина может выйти в новые районы и значительно расширить ареал ее возделывания.

Нерастрескивающиеся формы клещевины позволят разрешить проблему механизации уборки и обмолота.

Горчица в нечерноземной зоне значительно увеличит сырьевые ресурсы маслобойно-жировой промышленности.

Арахис и кунжут дадут больше сырья и лучшего качества для кондитерской промышленности.

Перилла даст новое сырье для изготовления лаков и красок, особо ценных в электротехнике и автопромышленности.

С. ВУЛЬФСОН

КУЛЬТУРА СОИ

Советский Союз развивает возделывание старых укоренившихся культур, улучшая их агротехнику и селекцию, и одновременно очень быстрыми темпами внедряет новые, ранее неизвестные широкой практике культуры. Образцом быстрых темпов освоения новой культуры может служить рост культуры сои. Еще пять лет назад о сое совсем мало знали в Советском Союзе. Не были известны ни наиболее подходящие районы возделывания культуры, ни соответствующие им сорта, а об агротехнике сои судили по аналогии с другими пропашными культурами; к тому же сборы сои не находили еще рационального использования.

За последние годы, как показывает таблица 1, соя быстро введена в земледелие юга европейской части Союза.

Таблица 1

Удельный вес районов соесеяния в посевной площади сои

Районы соесеяния	1927 г.	1933 г.
Нижняя Волга	—	0,2
ЦЧО	—	1,6
Северный Кавказ	2,1	12,7
Средняя Волга	—	0,2
Дальневосточный край	90,8	35,1
Казакская АССР	—	0,1
УССР	—	35,0
ЗСФСР	7,1	15,1
СССР	100,0	100,0
» тыс. га	28,2	191,6

Если в 1927 г. почти единственным районом соесеяния был Дальневосточный край, то в последующие годы он уступает свое почти монопольное положение новым большим районам соесеяния европейской части Союза—Украине, Северному Кавказу, Закавказью.

С 1931 г. развернулась планомерная научно-исследовательская работа по сое. В настоящее время мы значительно продвинулись в познании особенностей этой культуры, сортов, техники ее возделывания и способов ее многообразного использования.

Районы возделывания культуры

Большинство авторов, писавших о сое до 1930 г., считало сою культурой высоко засухоустойчивой. Это представление очевидно легло в основу размещения в 1930 г. посевов сои в засушливых районах Северного Кавказа и УССР. Совещание по сое уже в 1931 г. на основе анализа данных сортоиспытания и массового обследования посевов, проведенных Институтом сои, ревизует эту постановку вопроса, пересматривает районирование в сторону перемещения посевов из районов засушливых и полузасушливых в районы большего увлажнения—юг лесостепи и север степи УССР и районы достаточного увлажнения Северного Кавказа.

Вопрос о степени засухоустойчивости культуры сои не нашел достаточного отражения в литературе. В частности при изучении этого вопроса недостаточно учитывалось различное поведение разных сортов сои. Между тем, как показывают позднейшие исследования, засухоустойчивость различных сортов сои неодинакова.

П. И. Колосков, на основе анализа климатических условий главных районов соесеяния земного шара, устанавливает значение для сои основных элементов климата (табл. 2).

Таблица 2

Основные требования элементов климата для сои

Элементы	Период	Требования элементов климата (оптимум)
Облачность	VI —VII	60—70%
Влажность воздуха дневная	VI —VIII	60—65%
Влажность средняя	VI —VIII	70—75%
Осадки	VI —VIII	300—350 мм
Температура воздуха	VII	22°

Отсутствие достаточных данных по урожайности, игнорирование агрофизиологических исследований сортового разнообразия культуры несколько обесценивают эти данные. Однако при всей спорности вопроса о значении для сои отдельных элементов климата, работа П. И. Колоскова впервые формулирует ряд довольно высоких требований культуры к элементам климата.

Физиологические исследования с досаточно выраженным сортовым разрезом касались за последние годы главным образом двух групп вопросов: водного и светового режимов культуры.

Для ДВК в климатических условиях 1930 и 1931 гг. указывают колебания транспирационного коэфициента для 5 сортов сои от 391 до 500 г воды на 1 г сухого вещества. В климатических условиях Московской области (1932 г.) величину транспирационного коэфициента для 3 сортов сои определяли близкой к цифрам ДВК: «местная ставропольская»—371, «харбинская 111»—506 и «иллини»—452; потребность в абсолютных количествах влаги (при расчете на урожай в 6 т сухого вещества и 2 т зерна) намечалась в 2 700—3 400 куб. м воды на 1 га (270—340 мм осадков за вегетационный период). Одновременно утверждают, что соя наиболее нуждается во влаге в период от начала ветвления до начала цветения и в период налива зерен, т. е. имеет два критических периода. Утверждение о двух критических периодах противостоит установившемуся среди практиков мнению о повышенном требовании сои к влаге в стадии цветения и налива бобов и не может считаться достаточно обоснованным.

В климатических условиях Безенчука (1932 г.) засухоустойчивость ряда сортов сои определяли по 4 фазам развития. По этим данным балльная оценка сравнительной засухоустойчивости сортов получилась следующая: «ставропольская»—5, «крушуль $^{9}/_{3}$»—4, «амурская желтая»—3, «харбинская 231а»—1 и «харбинская 199в»—1.

Несколько иные данные получены в климатических условиях Армавирской станции (1934 г.). По данным полевого опыта (поливной контроль и двухмесячная засуха в фазе цветения и налива бобов), засухоустойчивость отдельных сортов (по весу зерна в процентах от контроля) оказалась следующая: «харбинская 231а»—92,5%, «чиатурская»—63,6%, «Жданова 205»—62,2%, «амурская 0,1»—56,7%, «староукраинская»—55,7%, «крушуль 9/3»—55,1%, «харбинская 111»—53,3%, «харбинская 199»—52%. Здесь же отмечено прямое влияние засухи на недоразвитие (абортивность) семян.

В области светового режима сои П о с п е л о в (в отличие от Колоскова), поставивший прямой опыт с затенением, считает, что соя в отношении интенсивности освещения является светолюбивым растением. На сое было открыто влияние фотопериода (Гарнер и Аллард): укороченный день ускоряет цветение и созревание сои, ослабляя ее вегетативное развитие. Фотопериодическая характеристика отдельных сортов сои в климатических условиях Москвы была исследована в 1934 г. Данные в основном подтверждают высказывавшиеся мнения о том, что для скороспелых сортов вопрос о соотношении длины дня и ночи не имеет столь существенного значения, как для позднеспелых, хотя отдельные скороспелые формы не одинаковы в этом отношении. Укорочение дня до 10 часов ускорило созревание у «амурской 02»—на 15 дней, а у «крушуля 9/3»—на 24 дня; «иллини», «чиатурская», «амурская 51» при длинном северном дне сильно удлиняют свой вегетационный период и снижают урожайность.

Вопрос о фотопериоде примыкает к задаче продвижения сои в более северные районы. Для решения этой задачи необходимо также изучение вопроса о холодостойкости сои. Данные с 14 сортами (Моск. обл., 1932 г.) показали, что соя более морозостойка в раннем возрасте (в стадии всходов), чем в стадии взрослых растений. Все испытанные 14 сортов, находясь в фазе развернутых семядолей, без всякого вреда вынесли утренник в —4—5° Ц; взрослые же растения начинали страдать и гибнуть от осенних утренников в —3—4° Ц.

Для продвижения сои в более северные районы имело бы немалое значение нахождение приемов я р о в и з а ц и и сои. В вегетационных опытах акад. Л ы с е н к о соя ускоряла свое созревание. Он отмечает однако трудности проведения яровизации сои в связи с загниванием яровизируемых семян. В 1934 г. Агрофизиологической лабораторией бывш. Института сои и спецкультур (теперь Институт зернобобовых культур) с несколько измененной методикой (намачивание семян в песке и др.) проводилась яровизация 4 сортов сои: «крушуль 9/3», «амурская желтая», «иллини», «чиатурская». У скороспелых сортов отмечено сокращение вегетационного периода лишь на 4—5 дней; позднеспелые ускорили созревание на 8—10 дней при некотором снижении урожая. Состояние этого вопроса требует дальнейших исследований методики яровизации[1].

В связи с задачей отыскания новых районов соесеяния бывш. Институтом сои были организованы опорные пункты и географические посевы в северных и восточных районах Союза.

Опорный пункт в южной части Московской области (Новодеревенский район) в течение 2 лет давал вызревание сои с урожаем 4—6—8 ц с га, в центральной части области (Подольский район), в 1934 г. в полевых условиях получено созревание сои с урожаем 4,5—5,5 ц. Стерлитамакский опорный пункт (Башкирия) получил урожай в 6—7 ц, Кустанайский опорный пункт (Северный Казакстан) в 1933 г.—от 5 до 10 ц. В течение ряда лет ведется работа с соей на Барнаульской станции, где средняя урожайность ее за 3 года для сортов «крушуль 9/3» и «амурская 2» определилась в 8 ц с га. Географические посевы, проводимые сетью опытников, дали в течение двух лет (1933—34) вызревание зерна («крушуль 9/3») в южных районах БССР, на севере Воронежской и южной части Московской областей и правобережье бывш. Средневолжского края. Опытником Б о б ы л к и н ы м получен в Липецком районе, Воронежской области, урожай сои «крушуль 9/3» в 17,7 ц с га (в пересчете с делянки в 100 кв. м). Приведенные данные подвергают ревизии утверждение М о м о т а о возможном вызревании сои на зерно не выше 52° сев. шир. и требует тщательного дальнейшего изучения вопроса о районах соесеяния.

Существенное значение имеет вопрос о географической изменчивости химического состава семян сои, которая может быть настолько значительна, что делает различия в содержании жира и протеина между сортами меньше, чем между различными районами. Н. Н. И в а н о в не находит в колебаниях содержания белка у сои какой-либо географической закономерности, объясняя их наличием или отсутствием инокуляции. Но в последнем случае соя реагирует на почвенно-географические условия; при этом некоторые исследования выделяют отдельные районы соесеяния, как более или менее белковые. По данным отдела сортоиспытания ВИРа, районы наиболее теплые, орошаемые или влажные, дают зерно с низким содержанием протеина и наиболее высоким содержанием жира. Более засушливые районы с менее жарким и более коротким вегетационным периодом дают менее масличное зерно, но с высоким содержанием протеина. Также работы бывш. Института сои[2] отмечают, что семена, полученные в условиях степи УССР, богаче белком и беднее жиром, чем семена из лесостепи, причем особенно высоким содержанием жира (и низким содержанием белка) отличается правобережье лесостепи, в то время как наиболее низкий процент жира (и высокое содержание белка) имеют семена из Днепропетровского промышленного района (Пятихатка, Синельниково). Иодные числа жира также увеличиваются от Армавира к Днепропетровску и Харькову.

---

[1] Попытку систематического анализа и характеристики физиологических особенностей культуры дает Л. С. Литвинов в работе «Агрофизиология сои», где он формулирует физиологические особенности сои.

[2] «Труды Института зернобобовых культур», т. IV. Сборник работ по биохимии и агрохимии сои.

Выявленные и проверенные районы, в которых может с успехом возделываться соя,—это юг лесостепи и север степи УССР, районы достаточного увлажнения Северного Кавказа (и Азово-Черноморского края), Западная Грузия и южные районы бывш. ЦЧО. Посевная площадь всех культур в этих районах превышает 16 млн. га. Возможность получения высоких урожаев в этих районах доказана практикой передовых совхозов и колхозов, соблюдающих агротехнические требования культуры.

Рациональное размещение сои в сочетании с другими культурами севооборота в этих районах, выявление новых районов соесеяния—таковы основные задачи дальнейшей работы в этой области.

Вопросы сорта

Советский Союз в 1929 г., т. е. в начале развития соесеяния, почти не имел собственных сортов и семян сои; они были в 1929 г. и главным образом в 1930 г. завезены из Манчжурии и США. Данные сортоиспытания были крайне скудны и несистематичны. Поведение сортов в разных географических условиях не было изучено. Так например, сорт «иллини», считающийся в США среднеспелым (115—130 дней вегетационного периода), у нас затягивал свою вегетацию до 140—170 дней. Манчжурские популяции, завезенные на Украину, оказались также сравнительно позднеспелыми и к тому же отличались неодновременным созреванием.

В течение последних лет было широко поставлено изучение сортов в разных географических районах[1]. На основе материалов сортоиспытания произведено сортовое районирование сои. Выбракованы по отмеченным выше недостаткам манчжурские популяции, определены районы возделывания сортов Харбинского опытного поля («харбинская 231а, 199, 199в, 111»), введены в сортовое районирование сорта местные—«гурийская», «имеретинская» и др.

Основные сорта, рекомендуемые или допускаемые в настоящее время для сортового размножения, представлены в таблице 3 (расположены по степени скороспелости).

Не все вводимые в производство сорта полностью отвечают тем высоким требованиям, которые предъявляются селекции (по урожайности, скороспелости, высоким технологическим свойствам, пригодности к механизированной уборке—по высоте заложения нижних бобов). Но основным требованиям по урожайности и своевременному созреванию в соответствующих районах они удовлетворяют.

С точки зрения основных биохимических признаков были исследованы 2 группы сортов. Одна группа («гурийская», «желтая амурская», «Людмила ронская») дала высокие показатели в производстве соевых молочнокислых продуктов и «то-фу» (выход продуктов, сбраживаемость, вкусовые качества и т. д.), другая («гунжулинская», «староукраинская», «иллини») показала значительно менее положительные качества в этом отношении. Оказалось, как показывает таблица 4, что первая группа сортов отличается от второй рядом показателей: 1) более низким иодным числом масла; 2) бо́льшим содержанием белка и повышенной его растворимостью; 3) большим содержанием процента K_2O в золе и большей активностью уреазы; 4) меньшим содержанием гемицеллюлоз; 5) меньшим содер-

[1] Систематическое изложение данных сортоиспытания по 1930 г. включительно дано в работе ВИРа—«Сорта зерновых культур», выпуск III—«Соя».

Таблица 3

Хозяйственная характеристика сортов
(Составлено по данным ВИРа «Сорта зерновых культур», вып. III)

Название сортов	Районы возделывания	Длина периода от полных всходов до полного созревания (дней)	Высота прикрепления нижних бобов от земли (см)	Абсолютный вес 1 000 зерен (грамм)	% жира и протеина в абсолютно-сухом зерне	
					Жира	Протеина
«Крушуль 9/3»	УССР	95—115	5,8—13,0	135—188	17,2—20,0	37,8—47,4
«Амурская желтая»	ДВК	108—126	5,0— 6,6	105—148	18,2—20,4	39,6—47,5
«Харбинская 199»	УССР, Сев. Кавказ	105—126	4,9— 9,4	123—159	17,7—19,9	45,8—49,4
«Харбинская 111»	» »	103—122	7,6— 9,9	89—128	19,1—19,4	46,4—48,2
«Харбинская 231а»	» »	115—124	8,0—12,5	141—192	18,7—19,5	40,7—45,3
«Староукраинская»	УССР	108—136	3,6— 8,6	64—125	20,0—21,1	31,0—32,2
«Хабаровская 109»	ДВК	113—132	8,9—11,7	154—180	18,5—22,6	38,7—48,6
«Харбинская 118»	Сев. Кавказ	113—133	9,8—14,8	172—213	18,9—21,6	42,9—47,8
«Гурийская»	Грузия	130—135	Нет сведений	—	20,4	47,0
«Имеретинская»	»	145—160	15,6—26,1	181—200	17,5—18,8	40,7—46,7

Таблица 4

Химический состав семян сои по сортам

Группы	Название сортов	% жира	Иодное число	% протеина	% водно-растворимых белков	% гемицеллюлоз	% K_2O в золе	Активность ферментов	
								Уреазы	Пероксидазы
I	«Гурийская»	20,4	125,7	47,0	35,3	2,0	50,8	101,4	0,40
	«Людмила ронская»	22,9	118,8	41,7	30,7	2,8	51,2	107,1	0,15
	«Желтая амурская»	17,3	122,5	40,8	25,9	1,3	50,1	78,6	1,00
II	«Иллини»	22,4	131,8	36,5	24,6	4,1	46,5	83,4	6,2
	«Гунджулинская»	23,5	132,0	34,1	23,0	4,8	44,5	90,3	2,7
	«Староукраинская»	21,4	126,5	37,5	22,7	4,0	46,2	86,7	3,1

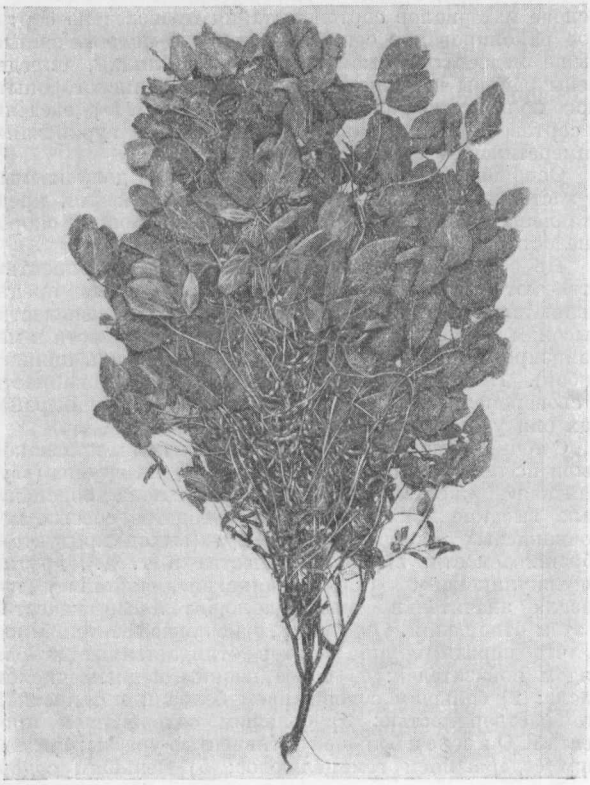

1. Сильно облиственная кормовая форма (Аджаметская опытная станция, Западная Грузия, 1933 г.). Из мировой коллекции сои.

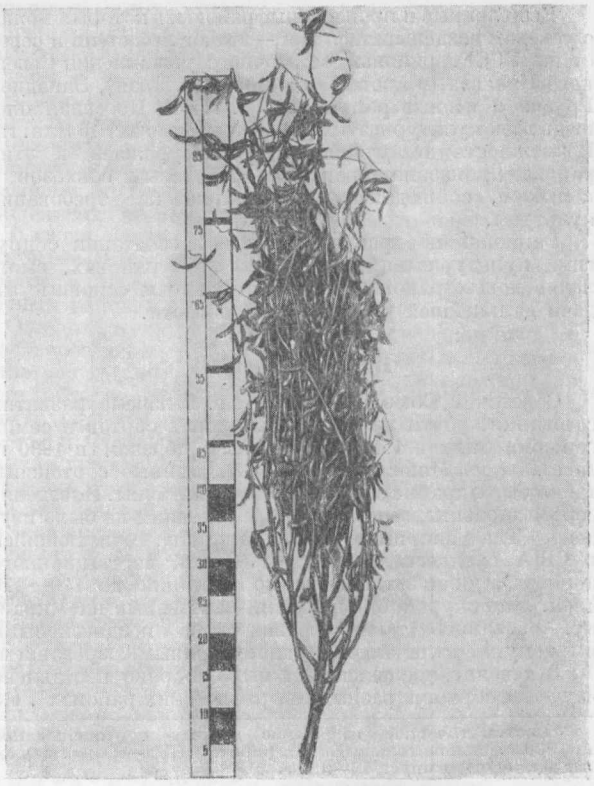

2. Высокоурожайная форма с большим количеством бобов (Аджаметская опытная станция, Западная Грузия, 1933 г.). Из мировой коллекции сои.

жанием пероксидазы (этот признак ставится в тесную зависимость с вкусовыми свойствами сои).

Селекционные учреждения Союза работали по выведению новых сортов сои, главным образом, методами индивидуального отбора. Выведено и находится в государственном сортоиспытании свыше 20 новых сортов. Среди них могут быть отмечены: сорта Северокавказского отд. ВИРа (В. Енкен)—0358, 0319; сорта Донской селекционной станции (Жданов)—ДСС 205; Днепропетровской станции—ДП 132 и 069 (кормовой); Харьковской станции—РХ 152, 149; Белоцерковской станции—БЦ 016 и 014; Амурской станции—016 и 051 (кормовой). Тот исходный материал, который имелся в распоряжении советских селекционных учреждений, ограничивал работы селекционеров, по крайней мере при работе методом индивидуального отбора. Потребовалось отыскание нового материала и усиление работ по селекции методом гибридизации.

В поисках нового материала бывш. Институтом сои и спецкультур было проведено изучение мировой коллекции сои, собранной из 22 стран в количестве свыше 7 000 образцов. На основе этих богатых материалов написана монография о сое[1]. Работа с мировой коллекцией дала возможность найти и описать ряд совершенно новых для СССР форм и типов, обладающих очень ценными хозяйственными признаками. Так выделены формы с содержанием белка до 52% (в среднем у сои 38—40%) и жира до 27% (в среднем у сои 18—20%), ряд пищевых и кормовых форм, могущих быть использованными как покровные культуры в междурядьях многолетних плодовых и технических культур.

Наличие ценного исходного материала в этой коллекции значительно расширяет ресурсы для работы по селекции; несколько десятков образцов, которые могут быть использованы в производстве без длительной селекционной проработки, уже переданы для размножения. Перед советскими учеными стоит задача выведения и широкой проверки в производстве новых сортов сои, которые позволили бы продвигать эту весьма ценную культуру в новые районы.

Вопросы техники возделывания культуры

В Манчжурии возделывание сои основано на грядковой культуре, совершенно не пригодной для социалистического хозяйства. Необходимо было критическое обобщение опыта США и широкое изучение приемов возделывания и механизации культуры применительно к нашим условиям, нашим сортам. Эта работа проводилась в течение нескольких лет на ряде опытных станций Союза. Основные приемы возделывания культуры сои можно в настоящее время считать выясненными. К ним можно отнести систему обработки почвы—основную и предпосевную, сроки, способы посева и нормы высева, способы ухода за посевами, частные приемы возделывания сои как кормовой культуры, приемы механизации культуры.

Установлена большая эффективность ранней осенней вспашки (см. табл. 5, стр. 61).

[1] Труды Института ЗБК, т. II «Вопросы систематики, генетики и селекции сои».

Таблица 5

Сроки основной вспашки и урожай сои

(в ц с га)

Кубанская опытная станция (1930 г.)	
Осенняя вспашка—октябрь	12,3
Осенняя вспашка—ноябрь	10,3
Весенняя » ранняя	10,6
» » поздняя	9,5
Харьковская опытная станция (1929 г.)	
Августовская вспашка	8,0
Сентябрьская »	7,2
Октябрьская »	6,4
Октябрьская вспашка с предварительным лущением в августе	7,5
Весенняя вспашка	5,2

Таблица 6

Смешанные посевы сои с кукурузой

(Аджаметская станция, 1931 г.)

Виды посева	Урожай в ц с га		Норма высева сои на га (в кг)
	Кукурузы	Сои	
Чистый посев кукурузы	41,6	—	—
Кукуруза с посевом сои в рядках	39,8	13,4	12
Кукуруза с посевом сои в междурядьях	36,7	15,3	25
Кукуруза с посевом сои в междурядьях и рядках	34,0	18,2	35
Чистый посев сои	—	27,1	—

Таблица 7

Способы ухода и урожай сои

(Днепропетровская станция, 1931 г.)

Способ ухода	Урожай в ц с га
Без боронования и без всякой обработки	4,15
Без боронования с одной пропашкой в междурядьях	6,6
Без боронования с 2 пропашками в междурядьях	7,6
Боронование по всходам и одна пропашка междурядий	7,5
Две пропашки в междурядьях и 2 ручные полки в рядках	12,1

Таблица 8

Сроки ухода и урожай сои

(Н. Сенжарский район — УССР, 1931 г.)

Название хозяйства	Сроки ухода	Урожай в ц с га
Колхоз «Нове життя»	Первая полка по истечении 60 дней после всходов	6,5
Совхоз «Красный»	Первая полка вскоре после всходов	11,9

Ранняя зяблевая вспашка является могущественным фактором в борьбе с сорняками и повышает урожай сои на 15—25%. Исследования Армавирской опытной станции 1933 и 1934 гг. показывают, что максимальный последующий уход (три культивации и две ручные полки) за посевом, произведенным по весновспашке, отнюдь не компенсирует эффективности зяблевой вспашки: в опыте урожай зерна сои по зяби при одной культивации и одной полке в два раза выше.

Эти же исследования указывают на целесообразность перенесения центра тяжести борьбы с засоренностью на *предпосевную обработку*, значительно облегчающую дальнейший уход за посевами. Две предпосевные обработки многолемешником с последующими одной культивацией и ручной полкой дали лучший результат, чем посевы с тщательным уходом (три междурядных культивации и две ручных полки), но не получившие предпосевной обработки.

Из комплекса вопросов, связанных с посевом сои, отмечается особая важность *сроков посева*. Опоздание с посевом на 1—2 декады против оптимальных сроков очень сильно снижает урожай.

Природные и производственные особенности Грузии выдвинули вопрос о *смешанных посевах сои с кукурузой*. Аджаметская станция установила полную возможность возделывания сои на зерно в смеси с кукурузой. При недоборе 6—7 ц кукурузы получается добавочный урожай сои в 18 ц (табл. 6). Этот способ посева сои широко применяется в Грузии.

Данные опытных станций и производственный опыт колхозов и совхозов показывают исключительную важность тщательного и своевременного ухода за посевами. Как показывает таблица 7, даже в условиях более чистых полей опытной станции правильный уход за посевами повысил урожай сои в 3 раза.

В отношении *сроков ухода* опытными станциями установлено, что культивацию следует начинать не ранее полного развития второго тройчатого листа у сои (на более ранних стадиях развития может применяться в качестве меры ухода боронование всходов) и заканчивать ее до начала цветения. Исключительную важность своевременности ухода иллюстрирует таблица, составленная по данным обследования Института сои двух хозяйств одного и того же района (табл. 8).

Уже в 1931 г. на основе анализа данных опытных станций была доказана возможность устранения ручной прорывки—этого традиционного приема для пропашных культур, с введением боронования всходов, как приема ухода за посевами.

В области *механизации культуры* оказалось возможным разработать систему, которая базируется на общем инвентаре зернового хозяйства, имеющего пропашной клин (с дополнением недорогих приспособлений).

Возможная ширина междурядий с агротехнической стороны колеблется в пределах 55—70 см. Уточнение этой ширины подчиняется требованиям *механизированного ухода* и определяется наличными в хозяйстве марками тракторов и сеялок.

Задача механизации уборки на данной стадии решается:

а) для посевов с прикреплением нижних бобов выше 10 см—приспособлениями зерновых комбайнов, направленными на понижение среза, уменьшение потерь и устранение дробления зерна;

б) для посевов с несколько более низким прикреплением бобов—применением лобогрейки (высота среза 8—6 см) с установлением колеса под сиденье сбрасывальщика и применением сенокосилки (высота среза 7—5 см) с установлением копнителя (предложение Ф. К. Грядунова).

Кубанской опытной станцией (бывш. Армавирская) изучался *букетированный посев* сои, как прием механизированного ухода, повышающий производительность труда. По данным станции и ее опорных пунктов урожай букетированных посевов сои почти такой же, как у широкорядных с ручной полкой (табл. 9, стр. 62).

Указывается, что применение ручной полки в букетах давало на Краснодарском пункте прибавку уро-

Таблица 9

Урожай зерна букетированных посевов сои в ц с 1 га

	Армавирская станция	Ессентукский опытн. пункт	Краснодарский опытн. пункт
Букетированный посев . . .	11	10	11
Обычный посев с ручным уходом	10	12	12

Таблица 10

Пожнивные посевы сои

(Аджаметская станция, 1931 г.)

	Дата посева	Дата полного созревания	Урожай в ц с га
Рожь	19/XII	28/VI	14,1
Соя после ржи . .	8/VII	3/XI	12,7

жая около 2 ц. Станция подчеркивает, что тщательная предпосевная обработка и загущенный высев (увеличение нормы высева до 80 кг) являются основными условиями для успеха букетированного посева. Для сои этот вопрос не может считаться достаточно изученным и проверенным. На ряде опытных станций подвергался изучению вопрос о *сплошных рядовых посевах сои*. Данные большинства станций показывают, что хорошо обработанные широкорядные посевы дают лучшие результаты, 6-летние опыты Амурской опытной станции дают такие данные урожайности: при широкорядных посевах—12,1 ц с га, при сплошных—8,7 ц с га. Указывается, что соя в сплошных посевах является бóльшим засорителем полей, чем яровая пшеница и овес.

Аджаметской станцией (Зап. Грузия) изучался вопрос о возможности *пожнивных посевов сои* (табл. 10).

Полученные результаты, открывающие возможность получения в один год в условиях Западной Грузии урожаев двух культур—ржи и сои, требуют дальнейшего *изучения* вопроса в опытно-производственных условиях.

Ряд опытных станций работал по вопросам *инокуляции* и минеральных удобрений. Данные Киевской, Полтавской, Верхнячской и Горской станций указывают на эффективность внесения нитрагина во многих районах достаточного увлажнения, главным образом, на деградированных черноземах. В опыте на почвах Армавирской станции в 1934 г. прибавка урожая зерна сои от инокуляции составила: на карбонатных черноземах—1—2,3 ц с га, на легких черноземах—от 2 до 5 с га. Однако краткосрочность и некоторое разноречие экспериментальных данных требуют постановки углубленных исследований по изучению условий азотофиксирующей деятельности клубеньковых бактерий (азотное питание, влажность, кислотность и аэрация почвы). Так же краткосрочны и несистематичны работы по изучению минеральных удобрений, и вопрос об эффективности минеральных удобрений остается открытым.

Из методов управления развитием растений (помимо яровизации) изучался вопрос *химической стимуляции*. Лаборатория агрофизиологии бывш. НИИСКа шла в этом вопросе двумя путями: длительным воздействием



3. Посев сои, букетированный культиватором орловского з-да им. Медведева, 1933 г. Вид вдоль рядков.

стимулянтов на растения путем внесения их в почву в течение вегетационного периода и кратковременным воздействием на прорастающие семена. Оба пути дали интересные результаты: а) в опыте 1934 г. внесение бора и марганца на фоне NPK дало значительный прирост урожая зерна (бор—на деградированном черноземе—13%, на известкованном супесчаном подзоле—50%; марганец на деградированном черноземе—7%, на известкованном супесчаном подзоле—10%); б) в другом опыте того же года предварительный подбор некоторых оптимальных концентраций стимулянтов, которые вызывали бы наибольшую активность ферментов и воздействие ими на семена сои, дал возможность получения по ряду стимулянтов значительных прибавок урожая (бор—прирост урожая 8—20%, медь—26%, цинк—10—22%, ртуть—19—24%, марганец—3—6,5% с небольшим ускорением созревания.

Эти работы открывают новые возможности значительного повышения урожаев сои.

Излагавшиеся иногда в популярной литературе мнения о непоражаемости сои вредителями оказались необоснованными. Изучение *вредителей и болезней сои* выявило довольно значительное число их. Экономически наиболее серьезные из вредителей—люцерновая совка, луговой мотылек, репейница, паутинный клещик, ростковая муха, акациевая огневка; из болезней следует указать—бактериоз и фузариоз всходов, бактериоз листьев, увядание и ложная мучнистая роса. Установление экономически наиболее значительных вредителей и болезней и их специфичности дало возможность подойти к составлению системы мероприятий по защите посевов сои (в зональном разрезе), т. е. комплекса профилактических и истребительных мер. Сюда входит: правильный севооборот, агротехнические приемы (сроки посева и др.), сорт, механические способы борьбы (гусеницеловки и др.), инсектофунгисиды и их оценка. Оценка ассортимента ядов позволила установить различную реакцию сортов на ожоги и выделить эффективные яды, дающие вместе с тем наименьшее повреждение сои. Парижская зелень вызывает ожоги всех сортов сои; из ядов, не ожигающих сою, отмечают фтористые и кремне-фтористые препараты. Конные гусеницеловки оказались весьма эффективными в борьбе с гусеницами люцерновой совки.

Все основные вопросы агротехники сои в настоящее время нам известны, и всюду, где выполняются агротехнические требования, урожаи сои дают 8—10 и более

Таблица 11

Агротехника и урожай сои в колхозах

(Валковский район, Харьковской обл., по данным обследования Института сои, 1931 г.)

Наименование хозяйства	Урожай в ц на га	Степень выполнения агроправил
Артель «Парижская коммуна»	10,0	Выполнены
Артель «Новый шлях» .	10,0	»
» «Змагання» . .	8,0	Посеяно по весновспашке
» «КИМ»	7,0	Посеяно по весновспашке, несвоевременная полка
» «День урожая» .	6,0	Поздний сев
» «Червоный партизан»	4,0	Весновспашка, поздний сев
» «Червоный шлях»	3,5	Весновспашка, несвоевременная полка

центнеров с гектара. В таблице 11 дается характерный пример влияния агротехники на урожай сои в колхозах Валковского района, Харьковской области.

Колхозы, в основном выполнившие агроправила 1931 г., получили урожай в 10 ц с га. Весновспашка понизила урожай на 2 ц, поздний посев—на 4 ц. Весновспашка и поздний посев, а также несвоевременная полка снизили урожай в 2,5 раза. Этот пример чрезвычайно ярко показывает возможность получения хороших урожаев сои при выполнении уже известных нам агротехнических приемов.

Вопросы использования и переработки сои

Ввезенные в 1929 и 1930 гг. Масложирсиндикатом семена сои предназначались главным образом для создания сырьевой базы маслобойной промышленности на юге европейской части Союза.

За истекшие годы в Союзе была произведена большая исследовательская работа по всестороннему использованию сои. В 1931 г. биохимической лабораторией бывш. НИИСКа был получен из сои казеин, как оказалось, заменяющий животный казеин в фанерной, мебельной и авиационной промышленности. Это производство, в настоящее время осваиваемое в заводском масштабе (Саратов), высвобождает животное молоко для народного питания и дает значительную экономию народному хозяйству в связи с меньшей себестоимостью растительного казеина.

Ряд исследований по применению сои в питании дал положительные результаты. Однако вопрос о форме ее применения оказался далеко не простым. Применение соевого зерна в цельном виде ввиду ряда специфических свойств (трудная разваримость, бобовый привкус и др.) чрезвычайно ограничено. В получении препарированных пищевых продуктов основным затруднением явился вопрос о дезодорации сои (удаление бобового привкуса и запаха). Эта трудность настолько значительна, что, несмотря на двух-трехлетние работы, до сих пор не получено питьевого соевого молока удовлетворительного качества. В 1931 г. микробиологической лабораторией бывш. НИИСКа был применен биологический метод переработки соевого молока. Путем сбраживания резко одорированного соевого молока специально подобранными расами молочнокислых бактерий были получены *соевые* молочнокислые продукты—варенец, молочнокислый творог, кумыс и др. Этот метод решает вопрос о дезодорации значительно лучше, чем применявшиеся физико-химические методы, создавая возможность пищевого использования сои в приемлемых формах. В 1933—1934 гг. рядом медицинских институтов произведено исследование физиологических и диететических свойств соевых молочнокислых продуктов на здоровых, больных, взрослых людях и детях с положительными результатами. В 1934 г. разработан и способ получения соевых концентратов—таблеток высокой питательности, весьма портативных, транспортабельных, выдерживающих длительное хранение.

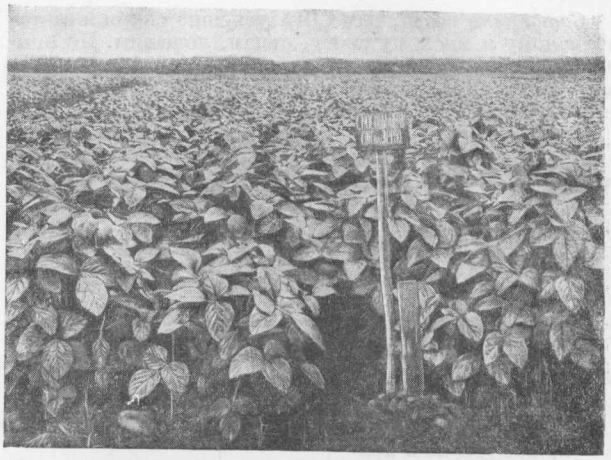

4. Опытно-производственный сплошной посев сои. Колхоз «Агроминимум», Армавирского района, 1933 г.

В результате работ советской науки и производственного опыта в настоящее время намечаются две основные линии использования сои:

1) в маслобойной промышленности—производство масло-казеина (необходима дополнительная разработка схемы получения лецитина) и масло-шрота (лецитин);

2) в пищевом использовании—а) продукты молочнокислого брожения—соевый варенец, молочнокислый творог, кумыс—для непосредственного потребления в сыром и кулинарно-обработанном виде (творог) и б) соевый пресный творог—«то-фу»—в качестве исходного сырья для предприятий общественного питания и колбасных фабрик—и соевые концентраты.

Обе линии использования в настоящее время реализуются в заводском масштабе.

За последние годы кроме того широко изучалось кормовое *использование сои* в животноводстве. Это направление, широко развитое в США (кормовые посевы сои составляют там $^2/_3$ всех посевов сои) и в ряде европейских стран (Германия, Дания и др.—соевый шрот), у нас до последнего времени почти не имело производственного применения, правда, в значительной степени вследствие ограниченности семенных ресурсов. Между тем оно очень важно в деле укрепления белковой кормовой базы социалистического животноводства. Урожаи зеленой массы сои в опытных и опытно-производственных посевах составляли 8—12 т с га. Смешанные посевы сои с кукурузой, подсолнечником, сорго и др. оказались во многих случаях продуктивней чистых, давая большую зеленую массу с повышенным содержанием белка.

Опытно-исследовательская работа выявила эффективность *соевых выпасов* для коров и особенно для свиней. По опытам Урупской станции соево-кукурузный выпас—одно из лучших пастбищ для молодняка крупного рогатого скота. Отмечают, что чисто соевое пастбище дает у откармливаемых свиней мягкое мясо. Для устранения этого рекомендуют ряд мер.

Соевое сено по данным США успешно скармливается молочному и мясному скоту, овцам, лошадям. По опытам Россошанского опорного пункта (1934 г.) соевое сено (табл. 12) частично заменило дачу концентрированных кормов (отрубей и жмыха).

Таблица 12

Соевое сено в кормлении молодняка крупного рогатого скота
(Россошанский пункт, 1934 г.)

	Соевое сено+силос	Просяная полова + концентраты+силос	Просяная полова + силос
Живой вес опытного животного в килограммах:			
В начале опыта	118,9	117,5	118,8
В конце опыта	141,2	136,4	128,9
Средне-суточный прирост (в г)	370	340	168
Израсходовано кормов на 1 килограмм прироста:			
Соевое сено	12,7	—	—
Силос	10,0	12,3	26,0
Просяная полова	—	10,0	28,0
Отруби	—	2,43	—
Жмых	—	0,62	—
Крахмальн. эквивалент.	5,0	5,4	9,8

Таблица 13

Выход переваримого белка с 1 га у ряда культур

	% переваримого белка	Урожай в ц с га (1927—1930)	Сбор переваримого белка с 1 га (кг)
Соя (в шроте)	38,3	6,0	183,8
Подсолнечник (в шроте)	33,3	5,7	64,5
Лен (в шроте)	27,1	3,8	69,4
Овес	7,5	8,8	66,0
Кукуруза	7,2	8,7	62,6
Ячмень	10,2	8,1	82,6
Рожь	9,4	8,3	78,0
Горох	17,3	7,8	134,9

Следует остановиться на вопросе о соевом шроте. Вопрос о производстве соевого шрота получил некоторую остроту, так как в отличие от первых лет развития соесеяния маслобойная промышленность перестала рассматривать сою европейской части Союза как свое сырье, ввиду ее меньшей по сравнению с подсолнечником масличности. На III Всесоюзной конференции по сое (январь 1932 г.) был подвергнут критике взгляд на шрот как на «полезный отход» и была показана эффективность производства соевого шрота как *основного продукта* в технологическом комплексе масло-шрот (и лецитин). Эта эффективность определяется следующим:

а) соевый шрот дает наибольшие выходы *белка* с 1 га по сравнению со всеми бобовыми, масличными и зерновыми культурами (табл. 13);

б) соя при переводе шрота на молоко и масло дает на 25% больше жиров (растительных и животных), чем подсолнечник.

Экспериментальные работы подтверждают чрезвычайную эффективность соевого шрота (и жмыха). В опытах на Бутырском хуторе соевый жмых оказался лучше льняного, увеличив жирность молока и удои коров. По опытам батарейного откорма цыплят на Братцевской фабрике «соевый жмых и шрот показали себя прекрасными источниками белка для цыплят, могущими заменять рыбную муку, причем шрот имеет больше перспектив на использование в производстве».

Возможности продуктивного использования сои значительно расширены. На основе работ советской науки созданы новые формы использования сои, организуется новая отрасль пищевой промышленности. Изучены основные виды кормового использования сои.

Ценность культуры сои для народного хозяйства, определившаяся возможность ее успешного возделывания в европейской части Союза требуют расширения посевных площадей и повышения урожая сои, что и предусматривается планом второй пятилетки. Принятые ЦК ВКП(б) и СНК СССР в 1934 г. мероприятия, стимулирующие колхозы и колхозников к производству и получению высоких урожаев сои, создают условия для дальнейшего развития и укрепления этой культуры. Предварительные данные 1935 г. (увеличение площадей посева в европейских районах соесеяния, высокий процент сортовых посевов, тщательный уход за посевами и др.) показывают, что эти мероприятия создали перелом в положении культуры.

А. К. ЛАПИН

КУЛЬТУРА КАУЧУКОНОСОВ

Начало работы с каучуконосами в СССР

Настоящая история советских каучуконосов открывается датой 25 декабря 1929 г., когда состоялось первое постановление ЦК ВКП(б), давшее организованное направление борьбе за советский каучук.

Первая пятилетка с ее бурными темпами промышленного развития Советской страны выдвинула на свое место вопрос о каучуке, и это место оказалось настолько заметным в общем плане народнохозяйственной жизни нашего Союза, что достаточно было первых сведений, с одной стороны, о синтетическом каучуке, а с другой стороны—о гвайюле, хондрилле, ваточнике, кендыре как о каучуконосах, чтобы возбудить глубокий интерес широчайших слоев советской общественности к проблеме своего, советского каучука, и решение этой проблемы в СССР сразу пошло по двум линиям: по линии синтетического и по линии растительного, натурального каучука.

Уже в июне 1930 г. из корней дикого тау-сагыза была получена первая небольшая партия каучука и были изготовлены первые пробные резиновые изделия.

Факт обнаружения среди советской флоры ряда каучуконосных травянистых растений—хондриллы, ваточника, кендыря, а в особенности обнаружение тау-сагыза, содержащего на сухой вес своих корней до 40% готового и легко доступного каучука, логически приводил к двум важнейшим выводам. Во-первых, этот факт решительным образом разрушал глубоко внедрившееся представление о приуроченности каучуконосов только к узкому тропическому поясу земного шара—20° к северу и 20° к югу от экватора. Во-вторых, этот факт требовал планомерно и широко развернутой работы по пересмотру флоры СССР на каучуконосность.

17 января 1931 г. Совет труда и обороны принял решение о необходимости такого пересмотра и создал для руководства этой работой особую комиссию при СТО в составе тт. Манцева, акад. Н. И. Вавилова и Макогона.

С этого момента была начата борьба за натуральный каучук в исключительно благоприятных условиях. Сознание необходимости обеспечить промышленность, транспорт и быт в Советском Союзе каучуком, одновременно освободив себя от импортной зависимости, гарантировало самую активную и могучую помощь в этом деле со стороны широкой советской общественности. Решением ЦК ВКП(б) создана была для оперативного выполнения поставленных задач специальная организация в лице треста «Каучуконос» и Института каучука и гуттаперчи. И, наконец, руководящим и мобилизующим моментом во всем этом деле явились слова, сказанные 4 февраля 1931 г. вождем партии тов. Сталиным в его выступлении «О задачах хозяйственников»:

> «У нас имеется в стране все, кроме разве каучука. Но через год-два и каучук мы будем иметь в своем распоряжении».

Поисковый период в работе треста и института

Можно установить два этапа. Первый из них является периодом поисков советских каучуконосов. Надо отметить, что пересмотр флоры СССР на каучуконосность сам по себе является фактом, достойным особого изучения. При всех недочетах, при всем несовершенстве этой работы она является по своей целеустремленности, по размаху, по мобилизации общественности единственной в своем роде. В течение трех лет 30 специальных экспедиций охватили самые разнообразные районы СССР—от мыса Посьет в Дальневосточном крае до Армении, от Восточной Сибири до Таджикистана.

Материалы эти представляют исключительное значение. На основании их важнейший вывод должен быть таков: распространенность растительного каучука в природе умеренных поясов далеко превосходит обычное наше представление. Широкая распространенность каучука в растениях была известна ранее, но только теперь и только в СССР это обстоятельство практически установлено, можно сказать, вторично, и используется для целей народного хозяйства. Единственная более-менее аналогичная попытка поисков растительных объектов для создания собственной сырьевой базы натурального каучука имела место в США при ближайшем участии Эдиссона.

Наиболее эффективные каучуконосы СССР обнаружены на 43—45° северной широты. Первые годы опытной культуры их показали полную возможность разведения их приблизительно до 50° северной широты.

Этот вывод приобретает практически огромную важность для решения поставленных в Советском Союзе задач.

Экспедициями было произведено 4 925 анализов на каучук. Исследованию на каучуконосность подверглись 1 048 видов растений, составляющих 316 родов, входящих в 95 семейств. Из 1 048 видов растений 609 оказались содержащими каучук или близкие к нему каучукоподобные вещества. В подавляющем большинстве случаев количественное содержание каучука в этих растениях оказалось настолько ничтожным, что это на данном этапе изучения вопроса о каучуконосах делало их практически совершенно незначимыми. Но в то же время свыше 50 растений показали содержание каучука не менее 2%, что уже придавало им совершенно реальную ценность.

Если учесть, что количество исследованных растений составляет около 5% всех растительных видов, имеющихся в Советском Союзе, то надо сказать, что такие результаты пересмотра флоры являются весьма положительными. Не считая таких каучуконосных пионеров, как хондрилла, ваточник, кендырь, не считая вновь обнаруженных и не уступающих им каучуконосов, как цинанхум, содержащий каучука 5 и даже 7%, кузиния—до 6%, теке-сагыз или скорцонера акантокляда—около 6%, мы к концу этого поискового этапа располагали довольно значительной группой весьма эффективных каучуконосов. Это, во-первых, группа наших советских сагызов: тау-сагыз—Scorzonera tau-saghyz, Lipsch et Bosse, кок-сагыз—Taraxacum kok-saghyz rod, крым-сагыз—Taraxacum megalorrhizon var. gymnanthum Hand. Mazz из нашей отечественной флоры. Кроме того из чужеземных каучуконосов к этому же времени мы имели ряд растений, безусловно заслуживающих внимания: мексиканский каучуконос гваюла, завезенный в СССР еще в 1926 г., золотарник Эдиссона Solidago Leawenworthii—один из каучуконосов, которому Эдиссон придавал особое значение, и хризотамнус (Chrysothamnus nauseosus).

Особо нужно сказать о гуттаперченосных растениях. Здесь успехи поисков также вполне удачны. В пределах СССР обнаружены были два объекта, совершенно пригодные для практических целей. Один из них—китайское гуттаперчевое дерево, или эвкоммия, родом из Китая, и второй—широко распространенный в СССР кустарник, названный «советская гуттаперча», или «СГ».

Характеристика каучуконосов по отдельным группам

Всю сумму советских и чужеземных каучуконосов, вовлеченных или ныне вовлекаемых в той или иной степени в сельскохозяйственную культуру, всесторонне изучаемых сельскохозяйственной наукой, можно разбить на две группы по различным признакам. Этими признаками могут служить различное по количеству и качеству содержание в растениях каучука, различная доступность этого каучука в зависимости от формы и места его нахождения в растении, различная степень податливости или трудности при освоении каучуконосов в культуре.

Два из наших отечественных сагызов—тау- и кок-сагыз обладают высоким по содержанию и вполне хорошим по качеству каучуком. Но в то же время именно эти каучуконосы и в особенности тау-сагыз наиболее трудно поддаются освоению в культуре.

Третий из наших сагызов—крым-сагыз—повидимому значительно легче может быть превращен в культурное растение. Селекционная работа с ним как с растением, апогамно размножающимся, дающим семена в первый год своей жизни, несравненно более легка, чем с тау-сагызом. Качество каучука крым-сагыза по предварительным и ориентировочным данным исключительно высокое. Но количественное содержание этого каучука, особенно накопление его в первом году вегетации, по имеющимся пока материалам, весьма незначительно по сравнению с тау-сагызом и кок-сагызом.

Группа таких каучуконосов, как золотарник, ваточник, хондрилла, обладает также несомненно большими данными для того, чтобы в короткий срок превратить их в культурные растения. Они достаточно отзывчивы к агротехническим приемам, податливы селекционному их улучшению. При интенсивном развитии большой вегетативной массы и при наличии способности к многолетней культуре они могут дать весьма значительное количество рентабельного каучука, по качеству, правда, очень сильно уступающего каучуку из сагызов. Но здесь мы наталкиваемся на совершенно другую трудность—трудность разрешения технологической проблемы. Практически пригодных методов извлечения каучука из этих «межсекретных» каучуконосов, т. е. из каучуконосов, содержащих основное количество каучука в виде микроскопических капель в зеленых паренхиматических клетках растения, мы пока не имеем.

Новая и особая трудность встает для нас при освоении гваюлы. Здесь на первом месте возникает необходимость выведения настолько морозоустойчивых сортов, чтобы они в состоянии были вынести климат наиболее пригодных для гваюлы сухих районов Азербайджана, или встает задача нахождения подходящих земельных массивов в тех весьма трудно осваиваемых районах Средней Азии (Туркменистан), где не вымерзают уже имеющиеся формы гваюлы.

Количество и качество каучука в советских каучуконосах

По наиболее для нас важному признаку, по содержанию каучука, все эти основные каучуконосы характеризуются показателями, приведенными в таблице 1.

Надо оговориться, что для первых четырех каучуконосов данные относятся к растениям, взятым с диких зарослей, и представляют собой средние величины из довольно многочисленных анализов.

При лабораторных исследованиях советские каучуки очень мало уступают импортным. Некоторое отклонение в худшую сторону легко объяснить несовершенными еще технологическими способами извлечения и очистки наших каучуков.

Производственное испытание, боевое крещение тау-сагызного каучука, полученное им в Кара-Кумском автопробеге, блестящим образом подтвердило предварительные лабораторные исследования. Шины, на 100% изготовленные из тау-сагызного каучука, своим поведением в автопробеге дали основание специальной комиссии, оценивавшей результаты автопробега, притти к выводу, что «советский каучук» лучше импортного. Шины из тау-сагыза, изготовленные Ленинградским шинным заводом, вернулись из пробега в таком виде, точно они впервые были одеты на колеса машин («Известия», 23/XI 1933 г., № 285).

В отношении 100-процентных тау-сагызных камер официальный отчет автопробега говорит следующее: «В автопробеге испытывались шесть камер из тау-сагыза; две из них сняты в пути из-за проколов, остальные прошли пробег без повреждений и пришли к финишу с московским воздухом».

Существенно отметить, что изготовление камер из 100-процентного синтетического каучука практически

Таблица 1

Название каучуконосного растения	Часть растения, содержащая каучук	% каучука	% смол	% технического продукта (каучук + смолы)	Отношение каучук : смолы	Выход технического продукта в %	
						От суммы каучук + смолы	От воздушно-сухого веса сырья
Тау-сагыз	Корни	20	5	25	4 : 1	70	17,5
Кок-сагыз	»	18	6	24	3 : 1	70	16,8
Крым-сагыз	»	6	5	11	1,2 : 1	60	6,6
Теке-сагыз	»	5	6	11	0,83 : 1	55	6,0
Гваюла	Общая масса куста	8	12	20	0,67 : 1	50	10,0
Золотарник[1]	Листья	5—12	10—30	20—35	0,30 : 1	—	—
Ваточник	»	3	12	15	0,25 : 1	30	4,5
Хондрилла	Зеленая масса	1	10	11	0,10 : 1	30	3,3
Кендырь	Листья	4	10	14	0,40 : 1	30	4,2
Эвкоммия	»	3	6	9	0,50 : 1	50	4,5

[1] Процент каучука в листьях золотарника показан максимальный (по имеющимся у нас данным и по сообщениям американских журналов).

пока еще невозможно и необходимо добавлять натуральный каучук.

Второй этап работы—освоение каучуконосов в культуре

Второй этап в решении проблемы советских каучуконосов, получивший свое начало еще в период поисков, может быть охарактеризован как период освоения каучуконосов в сельскохозяйственной культуре. Из большого разнообразия каучуконосных растений практически трестом и институтом взято для всестороннего и углубленного изучения и для непосредственных массовых опытно-хозяйственных посевов довольно ограниченное число объектов, причем в разное время эти объекты были различными.

В самом начале основное внимание треста было уделено хондрилле. Намечался грандиозный план по освоению площадей, главным образом в Казакстане, под посевы этой культуры. Параллельно с этим в Закавказье и в Средней Азии велись широкие разведки отдельных районов для внедрения в них культуры мексиканского каучуконоса гваюлы.

Однако находка тау-сагыза, а через год после него кок-сагыза и крым-сагыза сразу и решительным образом оттеснила хондриллу, ваточник, кендырь, а частично даже и гваюлу на второй план. Этому в немалой степени способствовал еще и ряд отдельных неудач с каучуконосами-пионерами. То, что казалось довольно простым и легким: культура хондриллы, кендыря, ваточника, извлечение каучука из них, селекция гваюлы на морозостойкость, при ближайшем ознакомлении с делом потребовало значительно больше времени, усилий, значительно бóльших знаний и планомерной настойчивости, чем предполагалось вначале. Все внимание треста и института было переключено в первую очередь на тау- и кок-сагыз.

Тау-сагыз

Тау-сагыз, принадлежащий к семейству сложноцветных и к роду скорцонер, представляет собой травянистое многолетнее растение с длинным, толстым, очень часто разветвленным корневищем и с большим количеством узколинейных листьев, образующих надземную, в виде подушки, часть растения.

Тау-сагыз имеет крайне ограниченный и единственный пока в мире ареал естественного своего распространения—древний хребет Кара-Тау, представляющий собой крайнюю северную ветвь складчатой горной страны Тянь-Шаня.

Изучение самого тау-сагыза и условий его произрастания в естественных местообитаниях, являясь совершенно необходимым делом для всестороннего знания этого растения, все же не дает сколько-нибудь готовых ответов на те первоочередные вопросы, которые возникают при перенесении тау-сагыза на культурные плантации. Вопрос о возможных районах для культуры, элементарные вопросы агротехнического порядка о сроках, способах посева, о глубине заделки семян, о нормах высева семян на га, о приемах ухода за плантациями—все эти вопросы требовали для своего ответа прямого эксперимента.

Тау-сагыз, будучи исключительно эффективным растением по количеству и качеству содержащегося в нем каучука, оказался в то же время обладающим целым рядом отрицательных свойств, препятствующих быстрому введению его в культуру.

Из отрицательных свойств тау-сагыза, помимо указанной выше неизученности приемов агротехники, необходимо прежде всего отметить следующие.

1. Многолетний цикл развития тау-сагыза на плантациях (от посева до урожая семян) при весьма ограниченных запасах его в естественных зарослях (всего около 14—15 млн. кустов) создает большие затруднения при расширении посевных площадей по тау-сагызу, вследствие отсутствия достаточного количества семян. Самый удачный по сбору семян 1934 г. дал всего лишь 8 757 кг семян, что при норме высева в 6 кг обеспечивает меньше 1 500 га посева. В предыдущие же годы сборы семян тау-сагыза с естественных зарослей были значительно меньшими. Таким образом, даже при самых идеальных условиях сохранения посевов, количество их лимитируется наличием семенного фонда в горах Кара-Тау. На плантациях тау-сагыз зацветает не ранее, чем на третий год, и в силу этого практически значимых сборов семян с плантационных посевов сагыза мы до настоящего времени еще не имеем (в 1934 г. сбор семян с пушком с плантаций выразился цифрой 27,3 кг). Тау-сагыз является перекрестноопыляющимся и исключительно полиморфным растением. Амплитуда колебаний отдельных признаков у

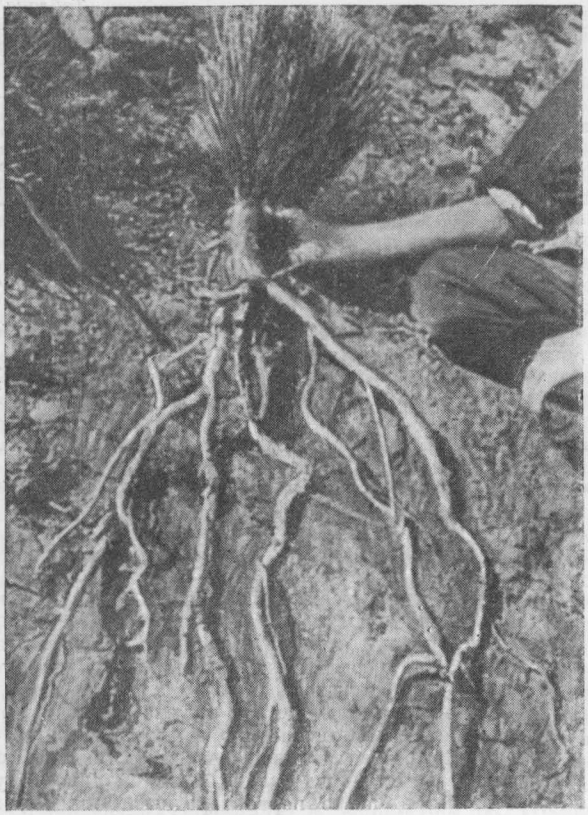

1. Многолетний куст дикого тау-сагыза с естественных зарослей в горах Кара-Тау.

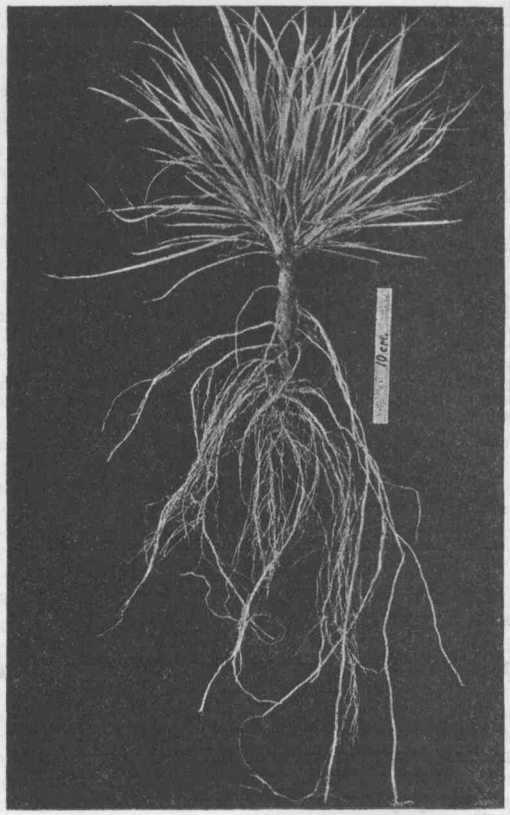

2. Тау-сагыз в однолетнем возрасте с культурной плантации.

тау-сагыза необычайно велика. Так например по содержанию каучука мы имеем формы с 6% и формы с 38% каучука. Такую же амплитуду изменчивости мы имеем по морфологическим, анатомическим и другим признакам.

Собирая семена со всех этих форм и высевая их на плантациях, мы заведомо создаем крайне пестрые популяции и должны ожидать весьма неопределенного по генетическому своему составу семенного материала с этих плантаций для последующих репродукций. Такое положение требует диференцированного сбора семян по урочищам, по формам в диких зарослях и диференцированного же высева их на плантациях с соблюдением необходимых условий изоляции.

2. Второе обстоятельство, затрудняющее в такой же степени быстрое освоение тау-сагыза на культурных плантациях, заключается в большой неустойчивости его посевов, в весьма значительных выпадах его в первые годы вегетации.

Из причин, определяющих собой такой большой отход посевов тау-сагыза, необходимо указать две: в первые годы посева—это, как отмечалось уже выше, отсутствие необходимых знаний об агротехнических приемах для тау-сагыза, отсутствие опыта в части сроков посева, глубины заделки семян, норм высева, приемов ухода, норм полива и т. д.; вторая причина, имеющая серьезный характер,—это гибель растений от многочисленных вредителей и от болезней. Проволочники, ложнопроволочники, личинки пластинчатоусых оказались опасным бичом для посевов тау-сагыза, предпочитая его корни всяким другим растениям и нанося местами большой ущерб плантациям.

Пятнистость, или черный некроз листьев *(Bacterium necrosis mihi)*, и еще в бо́льшей степени мацерация (гниль) корней представляют собой крайне губительные и трудно преодолеваемые бактериальные болезни тау-сагыза.

3. Сложную задачу представляет собой также определение районов культуры для тау-сагыза. Являясь неприхотливым и выносливым растением в условиях своего естественного местообитания, где тау-сагыз размножается почти исключительно вегетативным способом при помощи корнеотпрысков, он предъявляет ряд серьезных требований к условиям и приемам своей культуры.

Тяжелые, плохо аэрируемые почвы, почвы, склонные к заплыванию, образующие корку, избыток почвенной влаги, сорняки, недостаточно тщательная подготовка почвы к посеву самым отрицательным образом сказываются на устойчивости и развитии тау-сагыза.

4. Не мало трудностей представляет собой тау-сагыз и как объект для селекции ввиду прежде всего многолетнего цикла своего развития, а также как перекрестноопыляющееся растение.

Такой сложный комплекс трудностей, возникший при освоении тау-сагыза, определил собой необходимость весьма широкого разворота научно-исследовательской работы.

Широкая сеть географических посевов каучуконосов в СССР (около 100 точек) позволила в течение трех лет получить богатый материал относительно поведения

тау-сагыза в различных районах Союза, на различных почвах, при различных климатических условиях и при разных сроках его посева. Это позволяет на сегодня с достаточным приближением наметить возможные районы посевов этого нового растения. Крайними и безусловными пределами для культуры тау-сагыза в неполивных условиях являются границы лесной зоны на севере и границы полынной степи на юге и на востоке. Между этими пределами при более уточненном выделении районов должно исходить из следующих нормативов: не больше 400—500 мм осадков с более или менее равномерным распределением их в течение вегетационного периода; средняя температура воздуха в июне-июле не ниже 20° при сумме активных температур около 2 500°; устойчивый снежный покров зимой. При этом же следует учитывать отрицательное отношение тау-сагыза к тяжелым почвам и к избыточной влажности, способствующим особенному проявлению мацерации корня.

Агротехнические опыты, опыты с удобрениями позволили выявить отзывчивость тау-сагыза к различным приемам агротехники и к фосфорным удобрениям. Можно считать установленным преимущество осенних посевов тау-сагыза, мелкую, не глубже 2 см, заделку, норму высева семян при всхожести в 60% не меньше 6 кг на га. Для поливных условий Казакстана и Средней Азии установлены исходные нормы и способы полива. Разработаны некоторые мероприятия по борьбе с вредителями. Значительные успехи достигнуты в области механизации. Сконструированы и частично приняты в производство специальные сеялки, культиватор, машина для очистки семян от пушка.

В области селекции работами Атабаевской станции с тау-сагызом в течение 1933/34 г. доказано наличие среди большого многообразия форм тау-сагыза форм прогрессивного типа, способных в культурных условиях с успехом противостоять вредителям, болезням, форм, очень положительно реагирующих, в смысле своего развития и накопления каучука, на агротехнические приемы и на удобрение. Принимая во внимание, что весь известный мировой генофонд тау-сагыза находится фактически в наших руках, в пределах узкого ареала в горах Кара-Тау, мы с уверенностью можем рассчитывать на то, что путем мобилизации этого генофонда и всестороннего изучения его в культурных условиях мы быстро сможем выделить из него такие формы, которые позволят нам в кратчайший срок создать устойчивое и культурное растение.

Кок-сагыз

Второй из наших наиболее эффективных отечественных каучуконосов—кок-сагыз принадлежит, как и тау-сагыз, к семейству сложноцветных и относится к роду одуванчиков *Taraxacum*. Он представляет собой многолетнее травянистое растение, по внешнему габитусу схожее с обыкновенным одуванчиком.

Кок-сагыз найден в 1931 г. в северо-восточных отрогах горной системы Тянь-Шаня, в Кегенском районе Казакской АССР, на высоте 1 800—2 100 м над уровнем моря.

Ареал его естественного распространения, известный в СССР, ограничивается пределами этого района, захватывая общую площадь около 2 000 га. В других местах СССР кок-сагыз пока не обнаружен.

По ряду признаков кок-сагыз имеет преимущество перед тау-сагызом.

Из таких преимуществ кок-сагыза необходимо отметить следующие.

1. Кок-сагыз, будучи так же, как и тау-сагыз, многолетним растением, полный цикл своего развития завершает в первый же год вегетации, обеспечивая довольно обильное цветение и плодоношение.

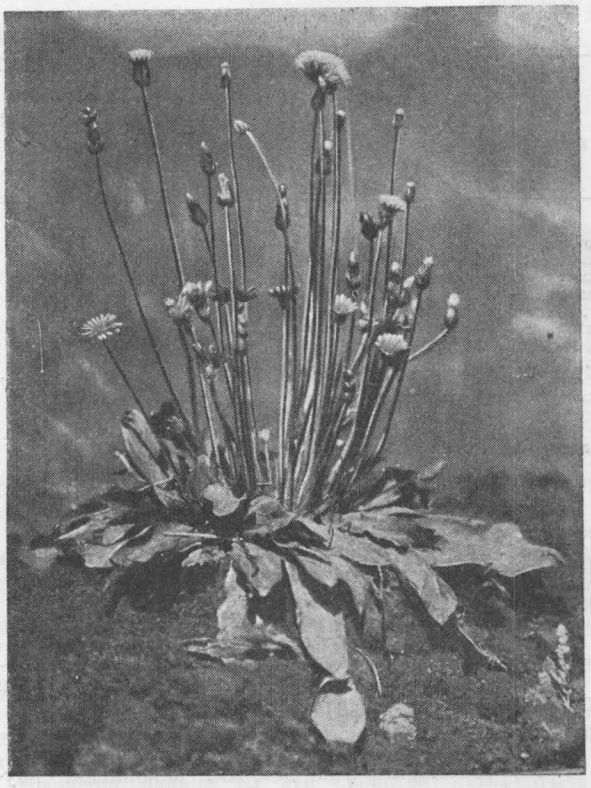

3. Кок-сагыз однолетнего возраста в культуре.

Уже в 1933 г. первые плантации кок-сагыза дали 152 кг семян, а в 1934 г. с плантаций было собрано 2 073 кг, т. е. $^2/_3$ того, что было собрано с диких зарослей. С уверенностью можно предвидеть, что в ближайшие годы сборы культурных семян сделают фактически излишними сборы с диких зарослей.

2. По своей природе кок-сагыз обладает значительно большей по сравнению с тау-сагызом пластичностью, высокой холодостойкостью, выносливостью к сильному засолению почв. В то же время кок-сагыз весьма отзывчив, даже требователен в частности к органическим удобрениям. Все это вместе взятое плюс еще исключительная полиморфность кок-сагыза позволяют проектировать достаточно широко возможные районы его культуры по климатическим и почвенным условиям.

3. Кок-сагыз является растением заметно более устойчивым по отношению к вредителям и к болезням, чем тау-сагыз. Отход посевов кок-сагыза от этой причины значительно меньший, и это обстоятельство приобретает особое значение.

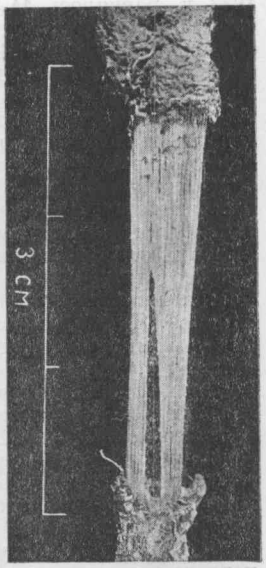

4. Нити каучука в корне кок-сагыза.

Таблица 2

Каучуконакопление в воздушно-сухом весе корня у кок-сагыза

Пункт геопосева	Срок посева [1]	Срок взятия пробы [2]	Число растений, взятых для анализа	Воздушно-сухой вес всех взятых корней в г	% влаги	% каучука [3]	% смол	% технического продукта (каучук + смолы)
Котлас	Весна 1934 г.	25/XI	44	64,85	3,0	5,6	2,6	8,2
Москва, Ботанический сад	» »	25/XI	3	13,14	3,3	6,2	3,4	9,6
Москва, Тимирязевская академия	23/VI	9/XI	5	8,72	9,1	7,9	1,7	9,6
Дмитров	10/V	29/XI	15	29,20	4,4	5,6	1,6	7,2
Ст. Шеховская — Известкованный фон	Весна 1934 г.	4/XI	121	129,82	7,0	9,8	2,7	12,5
Ст. Шеховская — Неизвесткованный фон	» »	2/XI	42	64,02	7,6	8,7	1,7	10,4
Ярославль	23/V	18/X	35	91,84	4,7	5,3	1,6	6,9
Иваново	20/V	15/X	31	39,22	4,5	7,0	1,9	8,9
»	5/V 1933 г.	15/X 1934 г.	6	24,85	4,6	12,9	2,7	15,6
Новоуренская опытная станция	17/X 1933 г.	27/IX	5	28,10	5,4	5,3	1,5	6,8
» » »	17/X 1933 г.	27/IX	6	21,17	5,1	6,3	1,6	7,9
» » »	22/X 1933 г.	21/XI	78	235,02	5,7	4,9	2,5	7,4
Ульяновск	Осень 1933 г.	25/XI	35	70,85	5,2	7,9	3,1	11,0
»	Весна 1934 г.	16/X	9	14,94	7,6	5,1	1,7	6,8
Бугуруслан	29/X 1933 г.	21/XI	276	225,00	3,3	8,2	3,8	12,0
»	18/X 1933 г.	4/X	10	15,14	4,4	7,4	1,8	9,2
»	18/X 1933 г.	19/IX	—	17,04	8,4	13,1	5,4	18,5
Безенчук	30/X 1933 г.	22/IX	12	23,98	8,0	5,1	1,8	6,9
»	Октябрь 1933 г.	28/IX	7	51,70	7,3	6,7	1,8	8,5
Уфа	20/X 1933 г.	21/IX	16	17,62	5,7	8,4	1,8	10,2
Чишма	19/X 1933 г.	20/IX	20	21,69	8,4	5,6	2,1	7,7
Барнаул	12/V	23/XI	70	131,58	7,3	5,0	1,4	6,4
»	12/XI 1933 г.	23/XI	72	130,83	8,0	4,5	1,8	6,3

[1] Срок посева или осенний 1933 г. или весенний 1934 г. [2] Срок взятия пробы везде—конец вегетации 1934 г. [3] Процент каучука и смол определяется на абсолютно-сухой вес корня.

4. По имеющимся уже данным, накопление каучука у кок-сагыза в первом году вегетации, что для нас особенно важно, идет более интенсивно, чем у тау и крым-сагыза.

По данным географических посевов 1933 г. при абсолютно-сухом весе корня кок-сагыза в конце первого года вегетации около 2 г (что примерно в 10 раз превышает вес растения в таком же возрасте в диких зарослях) мы имеем в отдельных случаях содержание технического продукта (каучук+смолы) до 10%. Максимальное содержание в одном случае на 11 ноября 1933 г. равнялось 14,37% при абсолютно-сухом весе корня в 3,09 г (Степное отделение ВИРа). Обычное содержание каучука+смолы в 1933 г. выражалось цифрой 6—7%, опускаясь в отдельных случаях до 3,7%.

Неполные еще пока данные геопосевов в 1934 г. в общем подтверждают, с некоторой даже общей тенденцией в сторону повышения, цифры 1933 г.

Особенный интерес представляют приводимые в таблице 2 данные 1934 г. о каучуконакоплении в воздушно-сухом весе корня у кок-сагыза в первый год вегетации в наиболее северных и восточных пунктах посева.

Как видно из приведенной таблицы, воздушно-сухой вес одного корня кок-сагыза почти нигде не снижается ниже 1 г, подымаясь в отдельных случаях (Москва, Ярославль, Новоуренская станция) до 3—4 г, а в одном случае (Безенчук, посев осени 1933 г.)— даже до 7,4 г.

Процент технического продукта (каучук+смолы) нигде не снижается ниже 6%, достигая 9—10—12%, а в одном случае (Бугуруслан)—даже 18,5%, что надо признать очень высоким процентом.

Отношение каучука к смолам, что может условно характеризовать качество технического каучука, также вполне благоприятно.

Сопоставление данных о содержании каучука к концу первого года его вегетации (октябрь—ноябрь) и к началу цветения на втором году вегетации выявляет еще одну исключительно интересную особенность кок-сагыза.

Эти данные (табл. 3) определенно говорят о резком повышении содержания каучука у кок-сагыза после его зимовки и в начале цветения.

Такие качества кок-сагыза, правда, нуждающиеся еще в дополнительном изучении и подтверждении, позволяют строить практически весьма важные выводы относительно приемов его культуры, относительно особенностей организации кок-сагызного хозяйства.

Сама собой напрашивается мысль о возможности весьма своеобразного типа этого хозяйства, где посев будет производиться поздней осенью или весной, а уборка урожая будет происходить в мае—июне следующего года вегетации. Здесь возможны весьма ценные сочетания в севообороте с другими техническими и зерновыми культурами.

Что касается самого каучука из кок-сагыза, то он по качеству своему и по легкости его технологического извлечения из корней, в конечном итоге, мало отличается от каучука тау-сагыза.

Совершенно надежных цифр для построения расчетов о продуктивности кок-сагыза мы еще не имеем, но тем не менее ориентировочные расчеты могут быть здесь приведены.

Если исходить из густоты стояния в 500 000 растений на гектар и по крайней мере 2 г сухого веса корня в конце первого года вегетации и 10% технического продукта, то это уже обеспечивает сбор технического каучука в 100 кг с га.

Эти расчеты надо признать достаточно реальными и даже скромными. Всякое увеличение веса корня в результате повышения агротехники, применения удобрений, в результате селекционной работы и попутное увеличение содержания каучука будут очень заметно повышать продуктивность единицы площади.

Но обладая всеми этими положительными данными, кок-сагыз в то же время имеет некоторые свойства, весьма неблагоприятные для его культуры. Основное из этих свойств сводится к исключительно медленному и неравномерному развитию его в первый период

Таблица 3

Характеристика кок-сагыза в зависимости от времени сева и времени получения пробы

Пункт геопосева	Время посева в 1933 г.	Время взятия проб	Вес корня в г		% каучука	% смол	% технического продукта
			Сырого	Абсолютно-сухого			
Иваново	11/VI	13/X 1933 г.	—	1,08	4,36	1,42	5,78
»	11/VI	24/V 1934 г.	1,96	0,62	17,05	3,90	20,95
Безенчук	20/V	31/X 1933 г.	4,28	1,34	2,30	1,40	3,70
»	20/V	25/IV 1934 г.	—	0,44	7,22	3,14	10,36
Алма-Ата	30/IV	13/XI 1933 г.	4,10	1,00	2,63	1,93	4,56
»	—	3/IV 1934 г.	2,50	0,54	4,85	3,11	7,96
Москва, Ботанический сад	Весна	13/XI 1934 г.	—	—	4,45	1,64	6,09
» » »	»	20/IV 1934 г.	—	—	8,88	3,12	12,00
Ессентуки	»	20/VII 1934 г.	4,50	1,5	14,10	4,30	18,40
Майкоп	28/III	20/IX 1933 г.	1,19	0,34	2,45	2,22	4,67
»	28/III	4/IV 1934 г.	1,50	0,73	7,37	3,28	10,65
Каменная степь	28/V	15/X 1933 г.	11,50	3,09	7,28	7,09	14,37
» »	28/V	25/VII 1934 г.	—	4,22	7,50	2,60	10,10
Минск, торфяная почва	Весна	1/X 1933 г.	8,61	1,86	6,17	2,00	8,17
Минск, минеральная почва	»	1/X 1933 г.	11,29	2,94	4,56	2,16	6,72

жизни, т. е. с момента посева до момента развития первых 5—6 листочков. Весьма слабые и мелкие всходы, медленно и неравномерно появляющиеся из земли, определяют собой необходимость тщательнейшей разделки почвы перед посевом, полного уничтожения сорняков и весьма осторожного и бережного ухода за посевом кок-сагыза в первые недели его развития.

Второе отрицательное свойство кок-сагыза заключается в наличии у него большого количества некаучуконосных примесей, трудно от него отличимых в первые фазы развития.

Что касается возможных районов для посева кок-сагыза, то последний способен итти значительно севернее тау-сагыза. Данные географических посевов говорят о достаточно успешном его развитии и накоплении у него каучука в таких пунктах, как Москва, Ярославль и Иваново. Однако для нормального произрастания кок-сагыза одним из необходимых условий является достаточное наличие осадков и сравнительно высокие температуры в период его всходов.

Срок посева кок-сагыза, начиная с черноземной полосы и южнее ее, должен быть принят исключительно осенний. Что касается более северных и более увлажненных районов, особенно в весенний период, то здесь могут быть допущены и весенние посевы.

Глубина заделки семян для кок-сагыза должна быть принята еще меньшей, чем для тау-сагыза, и должна равняться не более чем 1 см.

Крым-сагыз

Крым-сагыз—многолетнее травянистое растение из того же рода *Taraxacum*, что и кок-сагыз. Найден в 1931 г. на южном побережье Крыма. Крымское местообитание этого каучуконосного одуванчика является лишь северным районом большого ареала крым-сагыза. В условиях естественного обитания в Крыму крым-сагыз характеризуется двойным вегетационным периодом—весенним и осенним—и стадией летнего покоя в период летней засухи.

Из всех трех сагызов крым-сагыз обладает наибольшей способностью к быстрому превращению в культурное растение.

Цветет и довольно обильно плодоносит крым-сагыз уже в первый год своей жизни.

Крупнейшим недостатком крым-сагыза, ставящим его на третье место, является низкое накопление в нем каучука, в особенности в первый год вегетации.

Несмотря однако на эти свойства крым-сагыза, отодвигающие его сейчас на второй план, необходимо работу с крым-сагызом продолжать самым настойчивым образом.

Особого внимания заслуживает тот факт, что крым-сагыз, будучи южным растением, как раз на наиболее северных пунктах своих посевов (Москва, Котлас, Иваново) накапливает сравнительно высокое содержание каучука (до 4,3%) при сравнительно высоком весе корня (до 3 г).



4. Плантация кок-сагыза в поливных условиях Средней Азии (под Ташкентом).

Гваюла

Из чужеземных каучуконосов мы считаем необходимым остановиться здесь только на двух растениях. Первое из них—гваюла, завезенная в СССР еще в 1926 г.,—является единственным из внетропических каучуконосов, получившим практическое применение в США.

Важнейшие вопросы районирования, агротехники и селекции гваюлы остаются далеко нерешенными и на сегодня.

С сожалением надо отметить, что работы с гваюлой дали сравнительно мало нового. Больше того, вредные идеи культуры гваюлы «на нетронутой целине или многолетней залежи»—идеи, исходившие от Маргушеванской опытной станции по каучуконосам (Азербайджан), сыграли свою отрицательную роль.

Продолжая дальнейшую проверку, вернее, расшифровку американского опыта (работа с гваюлой в Америке целиком засекречена), где взята установка на многолетнюю культуру гваюлы, нам необходимо одновременно поставить у себя опыт по однолетней культуре без пересадки.

По данным геосети в Закавказье непересаженная гваюла в питомнике прекрасно перезимовала, в то время как пересаженная из питомника на плантации погибала вовсе или во всяком случае очень сильно страдала.

По тем же данным накопление каучука к концу первого года вегетации достигало 10—11% при 10—15% смол. Сухой вес растения, правда, был невелик—20—40 г.

Такое содержание каучука мало уступает содержанию его у многолетних кустов гваюлы из диких ее зарослей в Мексике, где оно выражается цифрой 10 — 14% от веса всего куста.

В то же время необходимо продолжать и закреплять те успехи, которые уже наметились в области селекции гваюлы. В результате селекционной работы на Маргушеванской станции две формы гваюлы—*Parthenium argentatum v. latifolium* и *P. argentatum v. angustifolium*—выделились по своей зимостойкости, одновременно выделяясь также и по каучуконакоплению.

Несмотря на то, что качество каучука из гваюлы значительно ниже обычных тропических каучуков и ниже, чем советский каучук из «нитяных» каучуконосов, гваюла все же является ценным и перспективным растением.

Золотарник

Особо следует остановиться на золотарнике—втором каучуконосе, интродуцированном в СССР из Северной Америки (Флорида).

Золотарник—*Solidago* (по английски Goldenrod—«золотая розга»)—представляет собой весьма обширный род из семейства *Compositae*. Из числа 125 видов, охватываемых этим родом, сейчас можно уже выделить несколько, представляющих собой более или менее крупный интерес с точки зрения каучуконосности: *S. Leavenworthii*, *S. Chapmanii*, *S. fistulosa* и др.

Первое место среди них занимает *S. Leavenworthii*, называемый иногда еще золотарником Эдиссона, поскольку золотарник как каучуконос был впервые привлечен к изучению Эдиссоном при исследовании им растений США на каучук и гуттаперчу.

В СССР семена золотарника были привезены академиком Н. И. Вавиловым, посетившим в 1930 г. опытную станцию Эдиссона—около городка Форт-Майерс в южной Флориде, где проводилась работа с этим растением. С тех пор в течение ряда лет коллекция из 115 образцов золотарника изучалась на Сухумской опытной станции ВИРа.

Одновременно, как это можно заключить по сообщениям из последних американских журналов «Science» и «Florida grower», работа с золотарником продолжается Департаментом земледелия США, причем по этим сообщениям в Америке достигнуты уже заметные результаты. Некоторые из выделенных гибридных форм *S. Leavenworthii* содержали до 12%, *S. fistulosa*—до 9% каучука.

Принимая во внимание, что обычно процент смол значительно превышает процент каучука, можно заключить, что общее содержание технического продукта (каучук+смолы) должно определяться цифрою порядка 20—30%. При высоком урожае вегетативной массы золотарника, сбор листьев, из которых собственно и добывается каучук, может обеспечить и высокие урожаи технического каучука. Однако достаточно обоснованных данных для расчета продуктивности этого каучуконоса мы в настоящее время еще не имеем. Это должно стать задачей ближайших одного-двух годов.

Золотарник в результате его изучения на Сухумской опытной станции ВИРа[1] показал себя исключительно удобным и податливым для культурного освоения объектом.

Существующие на сегодня приемы выращивания золотарника сводятся к следующему: посев в ящики в феврале—марте. Пикировка на 4—5—6-й день после всходов. Пересадка на 14—20-й день после пикировки—в стадии 5—6 листочков. Пересадку целесообразнее производить в ранние утренние или вечерние часы. Высадку пикированных сеянцев надо производить на хорошо подготовленный, очищенный участок. Площадь питания для сеянцев принята в настоящее время 70×70 см. Опытами Сухумской станции ВИРа доказана большая отзывчивость золотарника к удобрениям: урожай вегетативной массы сильно увеличивается.

При указанном способе получения и пересадки сеянцев можно получить 100% их приживания. Из 1 г семян золотарника можно получить от 100 до 250 всходов. Таким образом потребность в семенах для посева выражается весьма небольшими цифрами, семенная же продуктивность золотарника уже в первый год вегетации довольно обильна.

Появление всходов, дальнейшее развитие сеянцев и нарастание стебля после пересадки идут очень интенсивно и с каждой декадой по нарастающей кривой: от 3 до 5 см прироста в первую декаду, затем 8, 10, 15, 18 см в каждую из последующих декад; после этого кривая прироста снижается до 6—7 см, иногда на 10—11-й декады снова повышается до 8—10 см. Со второй половине сентября рост падает до 2—3 см, а на 19—20-й декаде, примерно к моменту полного цветения, рост золотарника прекращается.

Золотарник—многолетнее растение, допускающее несколько укосов зеленой массы в год (по данным станции Эдиссона в Форт-Майерс, укос производился два раза в год). По данным Сухумской станции (работа Иордановой И. К.) наилучшее развитие присуще золотарнику на второй год его вегетации, когда у *S. Leavenworthii* образуется до 40—60 стеблей высотой до 2,25 м, с весом всего растения в 266 г и весом листовой массы в 30 г.

Золотарник исключительно легко размножается вегетативным путем: делением корневища, корневыми и стеблевыми черенками. Корневище можно разделить на 20—30 частей. Корневых черенков можно получить от одного куста до 150—200 и даже до 500. При размножении корневыми черенками отрезки корня в 3—5 см высаживались на глубину 3 см. Через 3 дня образуется подземный побег и одновременно корешок. Через 20

[1] В значительной своей части последующие данные сообщены нам научным сотрудником ВИРа—тов. Иорданновой И. К.

дней побег достигает 5—20 см с 6—9 листочками (можно пересаживать в грунт). При пересадке черенков 24 апреля, урожай зеленой массы 100 растений равнялся 40 кг. Для размножения стеблевыми черенками задолго до бутонизации брались отрезки стебля в 8—9 см с четырьмя листочками. На 3—5-й день образуется каллюс, через 10—15 дней появляется корешок, на 19-й день после образования корневой системы можно производить высадку в грунт.

Для увеличения урожая сырой массы золотарника применялся следующий прием: через два месяца после высадки черенков растения срезались на высоте 5—10 см. Срезанные растения по сравнению с контрольными дали следующие показатели:

Таблица 4

	Сырой вес 100 растений в кг	Сырой вес листвы со 100 растений в кг	Число побегов на растении
Срезанные растения	22	6,6	6—12
Контроль	11	4,0	3— 4

В зависимости от времени наступления и продолжительности фаз развития всю изучавшуюся в Сухуме коллекцию можно разбить на три группы:

а) раннеспелые с длиной вегетационного периода от 120 до 150 дней,

б) среднеспелые—175—200 дней,

в) позднеспелые—около 250 дней.

К последней группе принадлежит в частности наиболее пока интересный вид *S. Leavenworthii*. Изучение вопроса о каучуконакоплении у золотарника в сухумских условиях дало пока следующие результаты: анализ клонового материала в 1932 г. показал наивысшее содержание каучука в 3,9—4,7%. По стадиям развития максимум каучуконакопления отмечен в период полного цветения и созревания семян, когда этот максимум у *S. Leavenworthii* достигает 5,1—5,5% при содержании смол 12,6—30,4%.

Подтверждением того обстоятельства, что с возрастом каучуконакопление у *Sol.* повышается, являются анализы листьев, взятых с разных этажей по высоте стебля. Наиболее старые листья нижнего этажа содержали в 2—3 раза больше каучука, чем листья верхнего этажа.

В 1932 г. золотарник в Сухуме перенес без вреда для себя температуру —10°. То же наблюдалось в географических посевах на Кубани и в бывш. ЦЧО. Пострадали только поздние флоридские виды. Вредителей и болезней на золотарнике в сухумских условиях, за исключением пятнистости листьев и фузариоза, не обнаружено, что весьма выгодно отличает поведение золотарника у нас от поведения его в Америке, где он заметно подвержен нападению вредителей и болезней.

Самым существенным затруднением в деле освоения золотарника являются трудности технологического порядка при извлечении каучука. Правда, в 1934 г. Институту каучука и гуттаперчи видимо удалось нащупать новый технологический метод. Удачное решение этой задачи сразу выдвинуло бы золотарник на одно из первых мест.

Гуттаперченосы: эвкоммия и советская гуттаперча

Из гуттаперченосных растений в СССР работа ведется с двумя объектами. Первый из них—китайское гуттаперчевое дерево—эвкоммия *Eucommia ulmoides Oliv.* До начала работы с ним, т. е. до начала 1930 г., насчитывалось эвкоммии примерно в количестве около 100 экземпляров, главным образом в южных ботанических садах нашего Союза.

Благодаря весьма удачному решению задачи вегетативного размножения эвкоммии при помощи зеленого черенкования, а в последнее время при помощи зеленых отводков, работа с эвкоммией к настоящему времени продвинулась очень далеко. В районе Сухума, в Очемчирах, создан специальный эвкоммийный совхоз, который за счет черенков от нескольких десятков имевшихся в Сухуме и Батуме деревьев эвкоммии сумел в 1933 г. создать уже 12 га парковых насаждений эвкоммии. Освоенные методы вегетативного размножения позволяют очень быстрыми темпами двигать вперед расширение площадей под эвкоммией.

Эвкоммия содержит гуттаперчу в листьях в виде тонких нитей, легко заметных при разрыве. Количество гутты в листьях лучших форм эвкоммии достигает 4%. Эвкоммия—двудомное растение, и все ее растения в СССР (равно как и во всей Европе)—мужского рода. Это закрывает нам или во всяком случае весьма затрудняет возможность ведения обычной селекции. Правда, в 1934 г. вследствие большого истощения деревьев эвкоммии по причине непрерывного их черенкования имел место факт получения семян.

Второй гуттаперченосный объект—это широко распространенный в СССР кустарник, наличие гуттаперчи в коре корней которого обнаружено было в 1931 г. Этот кустарник получил название советской гуттаперчи или «СГ». Наличие больших естественных запасов этого кустарника дает полную возможность их эксплоатации с одновременной закладкой искусственных насаждений. Сравнительно небольшая потребность Советского Союза в гуттаперче в 1932 г. почти на 100% была удовлетворена внутренним производством гуттаперчи из «СГ».

Заключение

Несмотря на весьма короткий срок, прошедший с момента начала работы по натуральному каучуку в Советском Союзе, к настоящему моменту удалось достигнуть весьма заметных успехов в этой области.

Достигнутые успехи позволили тресту «Каучуконос» уже на 1935 г. Запроектировать посев тау-сагыза на площади 1 400 га, кок-сагыза—4 000 га, крым-сагыза — 1 000 га, гваюлы — 500 га, эвкоммии—7 га.

Планируется вынесение на колхозные поля 700 га посевов кок-сагыза. Запланировано собрать с диких зарослей и с плантаций следующее количество семян каучуконосов: тау-сагыза—7,5 т, кок-сагыза—20 т, гваюлы—2,3 т.

Намечено заготовить и переработать на каучук 1 700 т плантационного кок-сагыза.

Растительного каучука из всех нитяных каучуконосов (кок-, крым-, теке-сагыз) запроектировано 325 т; гуттаперчи из «СГ»—100 т, из наплывов хондриллы—150 т.

Однако надо со всей ясностью отдать себе отчет в том, что наши знания каучуконосов еще весьма ограничены. Всемерно укрепляя и расширяя хозяйственные посевы каучуконосов, необходимо одновременно усилить научно-исследовательскую работу по каучуконосам, необходимо в помощь Институту каучука и гуттаперчи привлечь всю систему ведущих институтов Всесоюзной академии сельскохозяйственных наук им. В. И. Ленина.

А. Г. БОБОХИДЗЕ

ИТОГИ РАБОТ ИНСТИТУТА ЧАЙНОГО ХОЗЯЙСТВА

Чайная культура и чайная промышленность в западной Грузии имеют почти полувековую историю, но широкое, действительное развитие чайного дела можно считать лишь с 1926 г.

В 1926 г. была расширена Озургетская опытная плантация, с 1927 г. опытная работа была организована в Чакве (при совхозе), в 1928 г. основана Зугдидская опытная станция.

Но вплоть до организации Научно-исследовательского института чайного хозяйства, т. е. до конца 1930 г., работа опытных станций страдала разобщенностью и отрывом от производства. Эти станции не имели цельной программы работ и единого руководства.

С организацией Научно-исследовательского института чайного хозяйства была выработана единая программа всей исследовательской работы по культуре чая, опытное дело теснее связывалось с производством.

За сравнительно небольшой период своей деятельности институт сумел получить ряд важнейших научных достижений по следующим основным народнохозяйственным проблемам.

Проблема I

Повышение урожайности чайных плантаций

Первоначальная обработка почвы под чайную плантацию. Наблюдения и опыты, поставленные Всесоюзным научно-исследовательским институтом чайного хозяйства (вначале проф. Покровский, а потом проф. Хапава и научные сотрудники Ломия и Габиония) над глубиной первичной обработки почвы под чайную плантацию, установили большую эффективность глубокой (45—55 см) обработки почвы.

Необходимость глубокой обработки вытекает из биологических особенностей чайного куста, развивающего глубоко идущую корневую систему (до 1 м и больше).

Изучение корневой системы чайного куста показало, что степень развития и углубления корней возрастает в прямой зависимости от глубины обработки почвы. При мелкой первоначальной обработке почвы корни развиваются поверхностно. Обработка же почвы на глубину 45—50 см дает мощное развитие корневой системы по всей глубине разрыхленного слоя почвы.

Институтом проведено также изучение физических свойств почв, которое показало, что преобладающее большинство чайных почв, относясь к типу тяжелосуглинистых, для создания нормального воздушно-водного режима нуждается в основательном рыхлении. Одновременно доказано, что, будучи деформированными, чайные почвы в продолжение долгого периода (20—30 лет) почти полностью сохраняют такое положение, слеживаясь незначительно.

Агрохимические наблюдения над динамикой накопления, а также заграничный опыт подтвердили опять-таки явное преимущество глубокой обработки почвы.

Означенная глубина 45—55 см производством положена в основу при закладке новых чайных плантаций и осуществляется на практике. Что касается плантажирования, то этот способ, как не имеющий преимуществ перед простой глубокой перекопкой, но обходящийся значительно дороже, производству не рекомендуется.

Дренаж почвы на чайных плантациях. Почвы низменных мест чайных районов, вследствие застаивания грунтовых вод, находятся обычно в состоянии периодически избыточного увлажнения, что обычно сопровождается нарушением воздушно-водно-питательного режима почвы и понижением почвенной температуры. В результате этого сокращается вегетационный период чайного куста, падает его морозоустойчивость и побегопроизводительность, сильно снижается урожайность.

Избыточное увлажнение почв чайных районов вызывается чаще всего наличием тяжелой глинистой водонепроницаемой подпочвы с ортштейновыми горизонтами, что наиболее обычно в северных чайных районах (Мингрелия и Абхазия).

В 1931 г. заложены опыты по дренированию почв с избыточным увлажнением путем открытых канав глубиною в 1 м на расстоянии 10—15 м друг от друга.

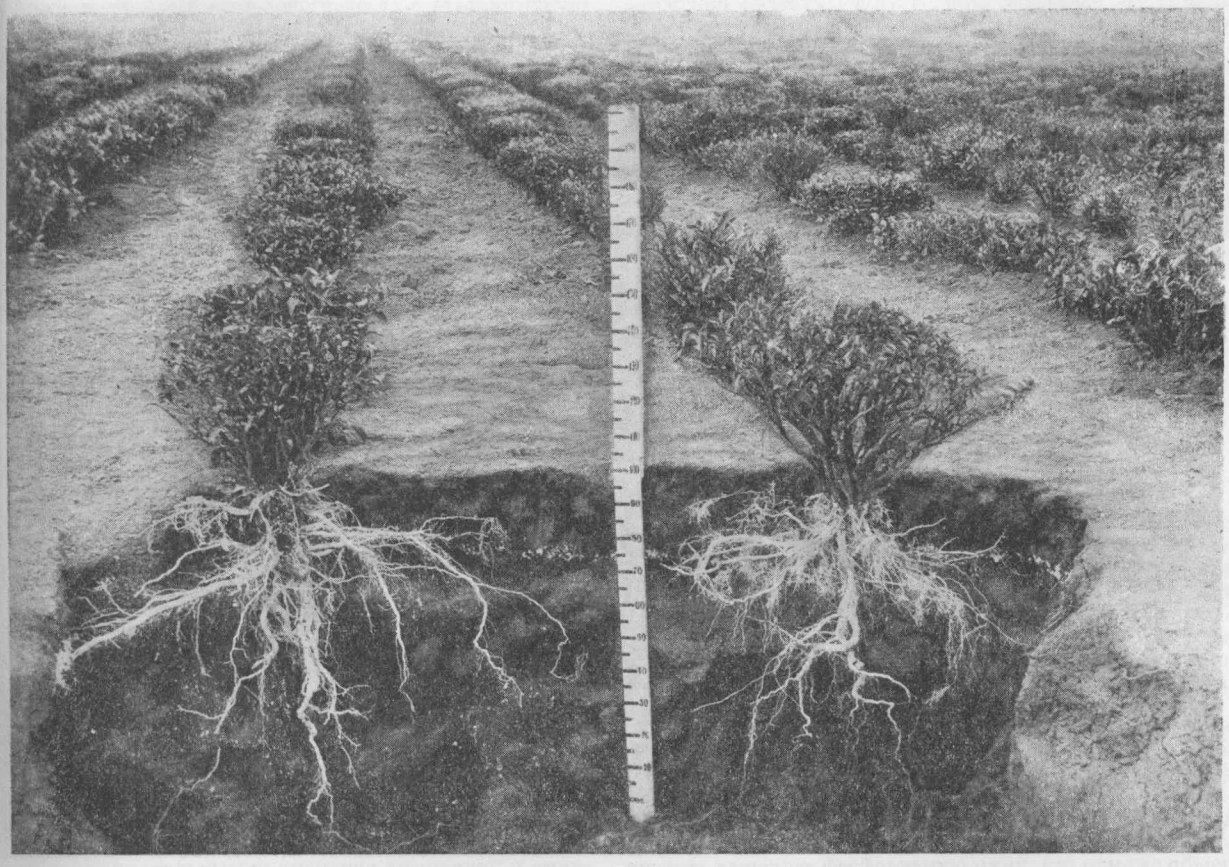

1. Опытное поле ВНИИЧХа в Звани. Фабричный участок.

Результаты двухлетних наблюдений показаны в таблице 1.

Особенно важное значение дренажа подчеркивается при внесении удобрений и при мульчировании, эффективность которых без дренажа обычно сводится к нулю, а иногда дает отрицательный эффект (табл. 2).

При наличии же дренажа эффективность удобрений при применении их на избыточно увлажненных почвах проявляется в полной мере (табл. 3).

Установив высокую эффективность дренажа, институт рекомендует это мероприятие производству как обязательное на избыточно увлажненных почвах чайных плантаций, каковые занимают около 50% (1 600 га) общей площади, освоенной в настоящее время под чай. Одновременно с этим институт предложил производству наиболее рациональную технику дренажной сети. Внедрение этого мероприятия в широком масштабе затруд-

Таблица 1

Влияние дренажа на урожайность чайной плантации (Звани—низина, неудобренный фон)

Показатели	Урожайность в %		
	1931 г.	1932 г.	За 2 года (средняя)
Без дренажа	100	100	100
Дренаж с интервалом в 10 метров	138	149	145

Таблица 2

Влияние удобрения и мульчирования на недренированных почвах низин (Озургетский район)

Показатели	Участок № 4			Участок № 3
	1930 г.	1931 г.	1932 г.	1932 г.
Неудобрен.	100	100	100	100
РК	87	133	89	—
К	103	136	88	—
РК+мульча (папоротник)	—	—	—	109
Папоротник—мульча	—	—	—	99

Таблица 3

Влияние дренажа на урожайность чайной плантации без удобрения и с удобрением (Чаква, низина)

Показатели	Урожайность в %		
	1931 г.	1932 г.	За 2 года (средняя)
Дренаж с интервалом в 10 метров			
Неудобрен.	100	100	100
Удобрен.	179	214	195

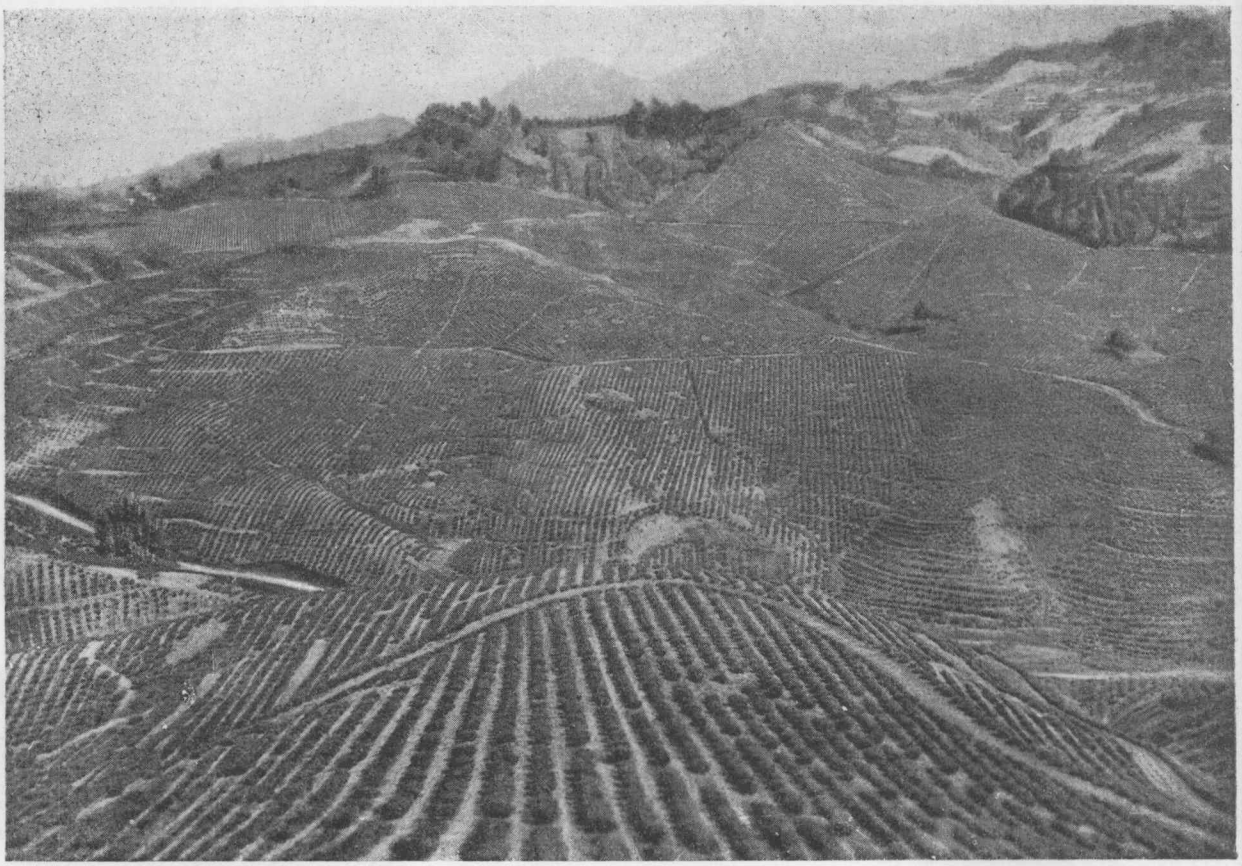

2. Общий вид чайной плантации.

няется пока отсутствием механизированных методов закладки дренажа, к тому же наличие на плантации открытых дренажных канав препятствует успешному применению механических приемов при культуре чая. Ввиду этого институт разрабатывает методы закладки на чайных плантациях закрытых дренажных канав по типу кротового дренажа.

Оптимальные сроки посева и пересадки чайных растений. Опыты и наблюдения институтов, проведенные по посевам и пересадке чая, выявили следующие оптимальные сроки: для посева—от 15 ноября до 1 апреля, для пересадки — от 1 октября до 1 декабря и от 15 февраля до 15 марта.

Посев рекомендовано было производить на глубину—осенью на 5—6 см, а весной на 4—5 см. Пересадку рекомендовано производить с комом земли ввиду того, что пересадка без кома дает большой процент отхода.

Закладка новых плантаций, как правило, производится семенами, а ремонт изреженных плантаций—семенами и саженцами. Ремонт однолетних или двухлетних плантаций предпочтительнее вести семенами, плантации свыше трехлетнего возраста целесообразнее ремонтировать саженцами.

Способы подрезки и формовки плантаций. Институт разработал способы формовки кроны молодого куста, разработал систему подрезки и применение сопутствующих удобрений.

Оставление куста без подрезки или хотя бы без повторения из года в год однообразной подрезки сильно понижает побегопроизводительность плантации. Исключительное значение в деле поднятия урожайности плантации имеет не только подрезка вообще, а чередование разных видов подрезки, благодаря чему куст все время поддерживается в положении повышенной вегетативной деятельности. Чередование подрезок производится следующим образом:

1. За год до производства тяжелой подрезки на плантации вносится органическое удобрение в размере 25—30 т (навоз, компост, торф).

2. В год тяжелой подрезки в междурядьях чая разводятся сидераты на фоне фосфорнокислого удобрения.

3. На второй год после тяжелой подрезки производится шпалерная подрезка при внесении обычных доз минеральных удобрений.

4. На третий год опять шпалерная подрезка с внесением обычных доз минеральных удобрений.

5. На четвертый год индивидуальная подрезка при обычных дозах минеральных удобрений.

6. На пятом году шпалерная подрезка при внесении органических удобрений.

Затем опять тяжелая подрезка и цикл с сопутствующими удобрениями снова повторяется.

Необходимо заметить, что пятилетний цикл не является окончательно и раз навсегда установленным.

Формы и дозы минеральных удобрений под чайную плантацию. По сравнению с другими чаепроизводящими странами мы пока имеем значительно более низкие урожаи чайного листа. Наши средние урожаи

не превышают 1 200 кг зеленого листа с га, в то время как средние урожаи по Индии и Цейлону равны 2 800 кг, а по Японии доходят до 4 000 кг.

Столь низкий урожай наших плантаций ни в какой мере нельзя объяснить природными условиями произрастания у нас чайного куста, и повышение урожая не ниже заграничных норм вполне может быть достигнуто при условии осуществления соответствующих агротехнических мероприятий. Опытные плантации ВНИИЧХа в Звани уже достигли урожаев в 6 000 кг, а отдельные передовые совхозы и колхозы получают 2 500—3 000 кг урожая зеленого листа.

Одним из важнейших агротехнических мероприятий по повышению урожайности являются минеральные удобрения, из которых на первом месте стоит азот, что вполне совпадает с выводами других чаепроизводящих стран. Около 80% эффекта влияния РК падает на один лишь азот.

В практике Индии и Цейлона доза азота равна 60—80 кг на га, в Японии же она свыше 200 кг.

Результаты трехлетних полевых опытов института, проведенных проф. Х а п а в а и научным сотрудником Г а б и о н и я, показывают, что на наших чайных почвах наибольшую эффективность дает доза чистого азота в 140—150 кг на га. Средние данные на 1930, 1931 и 1932 гг. дают следующую картину.

70 кг чистого азота дает увеличение урожая зеленого листа на	40%
140 кг чистого азота дает увеличение урожая зеленого листа на	80%
210 кг чистого азота дает увеличение урожая зеленого листа на	85%

Фосфор и калий без азота в том же опыте увеличивают урожай листа лишь на 10—15%.

Из форм азотнокислых удобрений институт считает наиболее рациональным применение аммиачной и амидной форм азота (в виде сернокислого аммония и цианамида кальция), как менее всего подверженных вымыванию и денитрификации, что в условиях влажных субтропиков имеет особо важное значение.

В хозяйственных условиях при внесении 140 кг азота на га достигается повышение урожайности чайных плантаций примерно на 40%.

Дальнейшая научно-исследовательская работа института по азотистым удобрениям направлена на уточнение дозировки азотистых удобрений по районам и по возрастным группам плантации.

Фосфорнокислые удобрения в пределах 70—120 кг фосфорной кислоты на га дают весьма скромную эффективность (около 15%). Даже удвоение и утроение этих доз не дают заметного повышения урожая зеленого листа. На семенных плантациях эффективность фосфорнокислых удобрений (из расчета 1 000 кг на га) значительно повышается, достигая 50—55%.

Институт чайного хозяйства в своих последующих опытах, доискиваясь установления причин слабой эффективности фосфора на листьевых плантациях, пришел к выводу о необходимости местного или глубокого внесения фосфора. Опыты 1934 г. при глубокой (15—20 см) заделке фосфорнокислого удобрения показали заметное повышение урожайности. К аналогичным выводам пришел Институт удобрений, поставивший опыты по выявлению эффективности фосфора на красноземе.

О значении фосфорнокислых удобрений нельзя судить только лишь с точки зрения повышения урожайности. Это удобрение имеет большое значение с точки зрения повышения качества чайного листа, тем более, что от усиленного азотного питания вполне возможно снижение качества чая. В данном случае фосфор необходим как фактор, устраняющий отрицательное действие азота на качество чая.

Институтом были поставлены полевые и вегетационные опыты по испытанию форм фосфорнокислых удобрений. Из испытанных в полевом опыте фосфорнокислых удобрений преимущество показала фосфоритная мука (табл. 4—опыт в Кукури близ Озургет).

Таблица 4

Показатели	1930 г.		1931 г.		1932 г.	
	Урожай в кг/га	%	Урожай в кг/га	%	Урожай в кг/га	%
Фосфорит. мука на фоне К . . .	2 829	114,8	3 544	133,3	4 950	196,3
Суперфосфат на фоне К	2 638	107,0	3 347	125,9	4 026	159,6
Контроль без фона	2 465	100,0	2 659	100,0	2 522	100,0

В этом опыте фосфорнокислые удобрения вносились в 1930 г., в 1931 г. прослеживалось их последействие, а в 1932 г. было внесено только азотное удобрение, на фоне которого фосфоритная мука проявила бо́льшую эффективность, чем суперфосфат.

Выводы полевых опытов получили подтверждение и в вегетационных опытах, свидетельствующих об отсутствии заметной разницы в прибавке урожая от внесения суперфосфата и фосфоритной муки, а в некоторых случаях отмечены даже преимущества фосфоритной муки. Аналогичные результаты получены институтом при полевых опытах с другими с.-х. культурами.

На основании этого институт предложил производству взамен дорогостоящего и дефицитного суперфосфата вносить дешевую фосфоритную муку, что помимо общего народнохозяйственного эффекта даст чайному производству крупную экономию порядка 300—400 тыс. рублей, благодаря разнице в цене между суперфосфатом и фосфоритной мукой.

Институтом установлена норма внесения фосфорнокислых удобрений—суперфосфата или фосфоритной муки в количестве 500—700 кг на га.

В отношении калийных удобрений чайный куст не проявляет отзывчивости, в связи с чем производство было своевременно предупреждено о нецелесообразности применения калийных удобрений на данной стадии химизации чайных плантаций. Это дало чайному делу большую экономию, избавив производство от нецелесообразных затрат. Однако институт не считает вопрос о калии решенным и ведет глубокую разработку вопроса об эффективности применения различных доз и форм калийных удобрений.

Применение органического удобрения на чайных плантациях. В числе важных мероприятий по поднятию урожая плантаций применению органических удобрений принадлежит несомненно большая роль. Опыты института показали, что эффект от внесения минеральных удобрений увеличивается на 30—35% при предварительном внесении в почву органического удобрения. При недостатке в наших чайных районах навоза явилась необходимость выращивания на чайных плантациях бобовых растений в качестве сидератов (зеленого удобрения).

В результате трехлетней работы подобрано несколько сидерационных растений и выработаны соответствующие агротехнические мероприятия для успешного выращивания их на чайных почвах, где первоначально они плохо удавались.

Таблица 5

Эффект мульчирования в холмистой зоне

Показатели	Анасеули, 1930 г.		Анасеули, 1931 г.		Анасеули, 1932 г.		Чаква, 1932 г.		Чаква, 1932 г. (2-й участок)	
	Урожай в кг/га	%	Урожай в кг/га	%	Урожай в кг/га	%	Урожай в кг/га	%	Урожай в кг/га	%
Толь	1 324	110	1 527	132	1 629	125	—	—	1 797	—
Папоротник	1 662	138	2 066	182	2 866	220	608	190	835	217
Контроль	1 208	100	1 160	100	1 308	100	329	100	1 067	100
Черная бумага	—	—	—	—	—	—	311	95	—	130

Из числа бобовых растений нужно было подобрать такие, которые давали бы большую зеленую массу за тот период времени, когда чайный куст приостанавливает свою вегетацию, т. е. осенью и зимой. Из числа испытанных однолетних бобовых растений наиболее подходящими оказались белый, желтый и синий люпины и сераделла. В результате изучения сроков посева этих растений получены следующие выводы.

Белый люпин нужно высевать на чайных плантациях с 15 сентября по 15 октября.

Желтый и синий люпин—во второй половине августа и с 15 марта по 15 апреля.

Сераделлу—с 15 сентября по 15 октября.

Посев сидератов производится лентой в междурядьях, отступя от кустов 30 см. Сидераты запахиваются в почву на глубину 20 см в период полного цветения.

Непременным условием для успешного выращивания сидератов на чайной плантации оказалось применение фосфорнокислых удобрений в количестве 250—300 кг P_2O_5 на га.

Наряду с изучением вопросов сидерации институтом начата работа по использованию местных органических ресурсов (папоротник, бурьян, торф) для приготовления навозоподобных веществ.

Мульчирование чайных плантаций. Мульчирование чайных плантаций является одним из основных агротехнических мероприятий для поднятия урожая чайного листа.

В Китае, а в особености в Японии, мульчирование чайных плантаций применяется давно. Там с этой целью используется травянистая растительность, а также всякого рода отбросы хозяйства.

Трехлетняя работа института дала определенные результаты по вопросам мульчирования. В качестве материала для мульчи испытывались папоротник, черная мульч-бумага и толь. Данные по опытам с мульчированием, проведенным в холмистой зоне (Анасеули и Чаква), представлены в таблице 5.

Из этих данных видно, что по эффективности особенно выделяется мульч-папоротник, сильно повышающий урожай листа. Черный кровельный толь и черная мульч-бумага по эффективности сильно уступают папоротнику.

Однако применение папоротника в качестве мульчи на чайных плантациях возможно лишь в определенных условиях, а именно:

1) при наличии вблизи плантаций больших зарослей папоротника и

2) на плантациях, разведенных на склонах траншейным методом, где скошенный в междурядьях папоротник может быть тут же и использован как мульча.

В настоящее время опыты института направлены на подыскание универсального дешевого и вместе с тем эффективного материала для мульчи. Рекомендуется производству мульчирование чайных плантаций папоротником и различными растительными отбросами.

На недренированных почвах низин мульчирование оказывает отрицательное влияние, так как мульчированием повышается и без того излишняя увлажненность этих почв. Поэтому мульчирование рекомендуется в первую очередь на склонах и на ровных местах—только при условии предварительного тщательного дренирования.

Проблема II

Улучшение сортового состава чайных плантаций

Подбор холодостойких сортов чайных растений. Вплоть до 1932 г. чайные семена ввозились из разных районов чаепроизводящих стран (Индия, Китай, Цейлон, Формоза). Различие наших климатических условий от этих районов вызывало массовую гибель некоторых новых чайных насаждений. Явилась необходимость тщательного подбора сортов для разных микрорайонов Западной Грузии. Проведенные в этом направлении четырехлетние наблюдения, учет пострадавших и уцелевших растений во всех чайных районах и установление особенностей вегетативной деятельности чайного растения в Западной Грузии (проф. Покровский) дали возможность подобрать для каждого микрорайона наших чайных районов соответствующие холодостойкие сорта чайных растений, которые обеспечивают перезимовку от 70 до 90% и выше.

На основании этих материалов все сорта чайных растений, встречающиеся в настоящее время у нас, разделены на 5 главных групп (от 8 до 38 сортов в каждой группе). Классификация сортов по степени их холодостойкости дает возможность указать подходящие сорта для каждого микрорайона Западной Грузии, принимая во внимание его температурные условия.

Сорта 1-й группы по своей неустойчивости к холоду не пригодны для хозяйственного разведения.

Сорта 2-й группы могут итти в теплых защищенных микрорайонах, где температура зимой не падает ниже —6° при снежном покрове.

Сорта 3-й группы—в микрорайонах с зимним минимумом не ниже 7°, при условии хорошей защищенности снегом.

Сорта 4-й группы—для микрорайонов с зимним минимумом не ниже 9°.

Сорта 5-й группы, пригодные для всех чайных районов Западной Грузии.

На основе этой классификации институтом указаны подходящие сорта для каждого чайного колхоза и совхоза Западной Грузии. Классификация в начале 1933 г. передана в трест «Чай-Грузия» и Грузтрактороцентру, которые руководствуются ею при подборе посадочного материала.



3. Траншеи для разведения чая.

Браковка и отбор чайных кустов по морфологическим признакам. Значительная сортовая пестрота наших чайных плантаций диктует необходимость внедрения в производство быстрых и эффективных методов улучшения сортового состава путем подбора таких однотипных форм чайного куста, которые обеспечивали бы наивысшие урожаи и наилучшее качество чайной продукции и вместе с тем были бы вполне приспособленными к местным климатическим условиям, а также устойчивыми против заболеваний.

Разработана методика браковки и отбора чайных кустов по внешним (морфологическим) признакам. В результате проведенной работы установлен целый ряд морфологических признаков, характеризующих «хорошие» и «плохие» кусты, из которых наиболее важными для практических целей являются: величина листа, пузырчатость листа, окраска и блеск листа, развернутость листа, форма ветвления и расположение листьев, сила образования побегов, степень цветения и плодоношения. Составлена и передана производству инструкция по браковке и отбору чайных кустов.

Вегетативное размножение чайного куста. Важнейшим подсобным методом при улучшении сортового состава чайных плантаций может служить вегетативное размножение чайного куста.

Между двумя разновидностями чайного куста: 1) северная, или китайская разновидность, зимостойкая в условиях наших субтропиков, но мелколистная и малопродуктивная, и 2) южная, или ассамская форма, крупнолистная высокопродуктивная, но недостаточно зимостойкая, существует еще громадное количество промежуточных форм.

Среди последних имеются широколистные высокопродуктивные и в то же время зимостойкие формы, но они не закреплены и при семенном размножении, расщепляясь, не наследуют родительских признаков.

Вегетативным способом, как известно (в плодоводстве, виноградарстве), эти формы можно закрепить. По определению голландского чаеведа-селекционера Коган-Стюарта закрепление указанных форм генеративным путем требует минимум 40—60 лет.

Ввиду чрезвычайной пестроты плантаций, при семенном размножении невозможно получать однородный посевной материал. При вегетативном размножении это препятствие устранимо, и от одного исходного куста можно получить совершенно однообразные растения.

Методом вегетативного размножения можно подобрать высокоурожайные чайные кусты, и одним только этим путем можно значительно повысить урожайность чайных плантаций.

Многие чайные плантации изрежены. Необходимо дополнить недостающие кусты, и это лучше всего сделать отделением побегов от соседнего куста или подсадкой отводок. Плантации, разведенные до 1928—1929 г. в шахматном порядке, необходимо перевести в шпалерную форму, что легче всего сделать путем отводки побегов с соседних кустов в места, между ними лежащие, и создания таким путем шпалер в горизонтальном по склону направлении (по контуру).

По инициативе проф. Кварацхелия институтом широко развернута опытно-исследовательская работа по изысканию методов вегетативного размножения чайного куста. Этими работами доказана возможность в наших условиях вегетативного размножения чайного куста всеми видами отводок, всеми видами прививок, черенками и глазками. Производству рекомендован пока метод отводок в целях ремонтирования изреженных плантаций.

Удобрение семенников. Опыты, проведенные институтом по удобрению семенных плантаций, выявили соотношение основных питательных элементов, т. е. азота, фосфора и калия. Прежде всего установлено, что повышенное азотное питание (свыше 100 кг/га) понижает плодоношение, вызывая усиление вегетативной деятельности куста. Фосфор, являясь мало эффективным на листовых плантациях, ведет себя совершенно иначе на семенниках, давая сильное повышение урожая семян (до 50—60%). Калийные удобрения хотя и не повлияли на увеличение общего урожая семян, но на абсолютный вес и размеры семян они оказали положительное действие.

В результате этого рекомендовано производству семенные плантации удобрять по следующим дозам на га:

Сернокислого аммония	350 кг
Суперфосфата	700 »
Калийной соли 30%	250 »

Означенные дозы удобрения наряду с другими агротехническими мероприятиями обеспечивают удвоение урожая семян при одновременном улучшении качества продукции.



4. Чайный куст.



5. Цветение чайного куста.

Проблема III

Механизация отдельных процессов чайного хозяйства

Механизация в чайном хозяйстве является проблемой весьма актуальной, поскольку дальнейшее развитие этой чрезвычайно трудоемкой культуры упирается в недостаток рабочей силы. Одновременно с этим механизация некоторых процессов чайной культуры и в особенности подрезки, формовки куста и сбора чайного листа является весьма трудной. Институт чайного хозяйства ведет интенсивную работу по механизации отдельных процессов чайной культуры, как-то: предварительная обработка почвы, междурядная зимняя и летняя обработка плантаций, закладка дренажных канав, внесение удобрений, подрезка, формовка и сбор чайного листа.

Институтом уже разрешена проблема механизации предварительной обработки почвы для закладки плантации, междурядной зимней обработки и летней культивации.

Механизация предварительной обработки почвы проводится в две фазы: сначала почва подвергается обработке кустарниковым плугом (буш-бреккер) на глубину 20—25 см при тракторной тяге ЧТЗ или «Катерпиллар» НР60, затем производится боронование с помощью мощных дисковых борон, и после разделки почвы производится посев предшественников, каковыми рекомендуются однолетние бобовые на зеленое удобрение.

После однолетнего или двухлетнего культивирования предшественников и обогащения почвы органическим веществом производится настоящая глубокая обработка почвы для посева или посадки чая.

Эта работа производится 60-сильным трактором ЧТЗ или «Катерпиллар» с помощью глубоко пахотных орудий, из которых самым лучшим является плуг системы Гюйо ДТ-3 со специальным корпусом по типу «Клаузинг». При этом вполне обеспечивается глубина обработки на 45 см и происходит идеальное рыхление и перемешивание слоев почвы.

Механизация летней культивации междурядий чайной плантации достигается при конной тяге с помощью культиватора «Планет» № 8 или Хонского мотокультиватора «Биман», который путем подбора специальной конструкции прицепки является в настоящее время орудием, дающим производительность на культивации до 2 га за 8 рабочих часов.

Тракторный культиватор ТК-17, переделанный сектором механизации ВНИИЧХа в специальный «чайный культиватор» путем уменьшения базы колес до 2 м, при тяге трактором СТЗ, дает производительность до 10 га за 8-часовой рабочий день.

Механизация междурядной зимней обработки на глубину в 15—20 см может быть достигнута при конной тяге садовым плугом ВК-5. При тракторной тяге применяются двухкорпусные плуги Сакка.

Проблема IV

Расширение площадей под чайной культурой

Вертикальное микрорайонирование субтропических культур на основе изучения микроклиматов. В связи с разведением южных сортов чая, а также введением в культуру нежных субтропических культур (цитрусовые, померанцевые, тунга и др.) потребовалось выделение таких массивов, которые по совокупности всех метеорологических факторов были бы наиболее благоприятными. При этом большое значение имеет изучение явления климатической инверсии, состоящего в ненормальном распределении тепла по рельефу. Кабинетом агро-метеорологии было предпринято изучение инверсии как стационарным, так и экспедиционным путем.

Полученные данные позволяют сделать следующие выводы.

1. Наивыгоднейшие для культуры нежных сортов чая микроклиматы располагаются по вертикали от 50 до 300 м над уровнем моря.

2. Высота положения таких микрорайонов находится в зависимости от дальности расстояния от берега моря, рельефа местности, величины и незамкнутости долины, от близости высоких горных массивов, от массы лесных насаждений и от особенностей положения места по отношению к долине и ущелью.

3. Амплитуда колебания температуры увеличивается по мере приближения к низине, т. е. сверху вниз, в ходе же относительной влажности наблюдается обратное явление.

4. В периоде циклонов температура по верхним зонам на 1 или 3° ниже, чем по низинам.

5. В районах, где производились психрометрические наблюдения, нет такого микрорайона, в котором температура как абсолютная не падала бы до —6°. Таким микроклиматом является самый верхний. Ниже соответственно располагаются микроклиматы с абсолютным минимумом —7°, —8°, —10°, —12°.

6. Схема распределения культур предусматривается следующая: по верхним зонам с защитными полосами закладываются цитрусовые и самые нежные сорта чая, которые выявляют устойчивость к легким морозам и кратковременному падению температуры до —6°. Ниже этой зоны следуют чайные насаждения наиболее морозоустойчивые; по третьей зоне распределяются фруктовые насаждения, у начала склона закладываются бамбуки; по открытым долинам—чай из морозостойких сортов и фруктовые деревья; по закрытым долинам или наполовину замкнутым—однолетние культуры—маис, рис, гомм, соя и др.

Разработанные институтом принципы вертикального микрорайонирования субтропических культур переданы производству и уже проводятся в жизнь.

Разработка методики определения пригодности почвы под чай. Институтом в части изучения почвенного покрова чайных районов проведена большая работа. Почвоведами М. Дараселия и М. Сабашвили детально изучены почвы чайных совхозов Всесоюзного треста «Чай-Грузия» и составлены почвенные планы в масштабе 1 : 10 000.

Главные результаты проделанной работы следующие: установлены стандарты почвенных разностей, пригодных в первую очередь под чайную культуру, и почвы, требующие коренной мелиорации до закладки чайных плантаций.

Все намеченные под совхозы массивы в основном оказались годными под чай, причем в пределах каждого совхоза имеются почвы, вполне пригодные, и почвы требующие коренного улучшения. Так к первоочередным почвам отнесены следующие разности: красноземы на коре выветривания изверженных пород и древних озеро-речных отложений, приуроченных обыкновенно к покатым (10—20°) склонам.

Обладая хорошей структурой, эти почвы отличаются благоприятным водно-воздушным режимом, обеспечивающим глубокое и мощное развитие корневой системы чая.

К этой же группе почв, подлежащих освоению в первую очередь, отнесены слабо оподзоленные разности красноземных почв.

По более пологим элементам рельефа красноземы претерпевают признаки деградации, выражающиеся в перемещении вниз по профилю коллоидно-дисперсных частиц и полуторных окислов и в некотором уплотнении иллювиального горизонта с образованием редких ортштейновых зерен.

Эти почвы, сохраняя в основном положительные свойства красноземов, являются хорошей средой для культуры чая.

Ко второй категории чайных почв отнесены средне- и сильно подзолистые почвы. Они обыкновенно залегают по слабо пологим и ровным элементам рельефа. Эти почвы сильно выщелочены, и иллювиальный горизонт их очень уплотнен. Ортштейновые образования большей частью встречаются в виде сплошного слоя и нередко сильно сцементированы. Структура их значительно разрушена благодаря выщелоченности, обеднению верхних слоев органическими веществами и коллоидно-дисперсными частицами.

Указанные явления—сильная уплотненность нижних слоев, образование ортштейнов в виде сплошного слоя, отсутствие структуры и пр.—делают эти почвы пригодными под культуру чая лишь при условии предварительной коренной мелиорации по улучшению их агрофизических свойств, что достигается в результате тщательного глубокого дренирования и обильного применения органических удобрений.

По морфологическим признакам почвы этой группы отличаются наличием незначительного гумусового слоя (5—10 см), сплошным посветлением второго горизонта (подзолистого) и сильным уплотнением иллювиального слоя, при наличии ортштейновых конкреций в виде сплошного горизонта.

К третьей категории почв отнесены подзолы, залегающие по древним террасам рек. Все указанные для сильно подзолистых почв отрицательные свойства в подзолах выражены наиболее резко. Эти почвы очень бедны органическими веществами, сильно выщелочены, структура их не выражена, ортштейны образуют сильно сцементированный слой (большей частью выше 70—75 см), ниже которого обыкновенно подстилается тяжелая вязкая толща глины. Сильная уплотненность нижней части профиля и наличие толщи глины понижают водопроницаемость этих почв, что в известные периоды года (осень—зима) способствует образованию верховодок, давая начало болотному процессу. Сильное развитие болотного процесса приводит к образованию подзолисто-глеевых почв, уже вовсе непригодных к освоению под чай. Почвы этой категории требуют предварительных коренных улучшений путем проведения тщательного дренажа и внесения органической массы для улучшения структуры.

В отношении этих почв рекомендуется глубокое рыхление с выворачиванием ортштейнового слоя на дневную поверхность.

Эти почвы не обеспечивают нормального развития чайного куста и могут быть использованы под чай лишь в порядке последней очереди и при условии проведения всех вышеописанных мероприятий.

По морфологическим признакам подзолы отличаются почти полным отсутствием перегнойного горизонта; посветление окраски начинается с самой поверхности

до иллювиального горизонта. Ортштейны в большом количестве образуют сплошной сцементированный слой, ниже идет толща серой глины.

К непригодным под чай почвам отнесены также подзолисто-глеевые, карбонатные, тяжелые глинистые и сильно смытые разности.

Подзолисто-глеевые почвы в верхних горизонтах сохраняют признаки подзолистых почв, только перегнойный горизонт их более богат органическими веществами. Иллювиальный горизонт их несет признаки оглеения в виде белесоватых сизых пятен, а иногда даже в виде сплошной сероватой прослойки.

Установление такой группировки почв с подробными указаниями их морфологических признаков и характера залегания по районам позволяет работникам на местах более правильно подходить к выбору почв под чайные плантации.

Выявление новых чайных районов и массивов, пригодных под культуру чая. Институтом проведена большая работа по выявлению и изучению новых чайных районов методами почвенных, климатических и геоботанических исследований, а также организацией широкой сети географических участков, заложенных по единой методике.

В результате всех этих работ доказано следующее.

1. Возможность ведения чайной культуры в Ленкоранском районе Азербайджана, где, на основе заключения института, уже заложены два опытных чайных совхоза.

2. Возможность промышленного ведения чайной культуры в Сочинском районе.

3. Возможность промышленного ведения чайной культуры в Хонском и Тквибульском районах Западной Грузии, причем в этих районах трестом «Чай-Грузия» уже заложены чайные плантации в совхозах и колхозах.

4. Доказана также полная невозможность ведения чайной культуры на южном побережье Крыма в силу отсутствия подходящих земельных массивов и наличия неблагоприятных климатических условий.

В отношении других районов исследовательская работа находится в начальной стадии и каких-либо определенных выводов пока сделать нельзя.

Одновременно с этим институт разрабатывает целую систему агротехнических мероприятий, которые должны обеспечить успех чайной культуры в новых районах (орошение, мульчирование, притенение и пр.).

Г. Н. ШЛЫКОВ

ИНТРОДУКЦИЯ НОВЫХ И СУБТРОПИЧЕСКИХ КУЛЬТУР

Связь с внешним миром и поступление в СССР растительного разнообразия

Вся работа по интродукции новых для СССР культур строилась в плане разрешения трех комплексных задач: 1) борьбы за расширение набора возделываемых растений в северных пределах земледелия, за укрепление и улучшение растениеводческой базы в так называемых потребляющих районах, 2) подбора новых засухоустойчивых культур и форм и 3) развития субтропического земледелия.

Количество поступивших в наше распоряжение образцов семян и посадочных материалов составляло в 1933 г. свыше 6 750 и в 1934 г. около 8 100. Главное внимание уделялось техническим, затем зерновым злакам, плодово-ягодным и овощным культурам.

Мы стремились создать условия, благоприятствующие обмену не только семенными фондами, но и опытом интродукции между СССР и колониальными и полуколониальными странами (Индия, Китай, Австралия, Южноафриканский Союз и др.), растительные ресурсы которых представляют для нас огромный интерес.

Исполнилось десять лет с тех пор, как интродукционная деятельность была в нашей стране централизована организацией Института прикладной ботаники и новых культур. В связи с этим не безынтересно привести некоторые показатели работы по интродукции растений за истекший период. Поступление растительных материалов (образцов) за период с 1924 по 1934 гг. включительно можно проследить по таблице 1, составленной с учетом главнейших групп культур по их хозяйственному значению.

До 1931 г. часть образцов, минуя регистрацию, поступала к специалистам института непосредственно. Кроме того некоторые отделения—во влажных субтропиках, в Восточном Закавказье, Никитский Ботанический Сад и др.—сносились с другими странами непосредственно. Вследствие этого значительная часть поступлений (не менее 15—20 тыс.) в приведенной сводке не

Таблица 1

Поступление растительных материалов (образцов) 1924 — 1934 гг.

Откуда и как поступали образцы	Зерновые злаки	Зерновые бобовые	Кормовые	Плодово-ягодные	Овощные и клубнеплоды	Технические	Декоративные	Другие	Всего образцов
Из СССР									
Почтовой связью	6 172	2 957	3 591	3 894	3 451	6 154	—	3 070	29 289
Экспедициями	6 252	1 441	1 225	876	2 418	3 447	—	—	15 659
Итого	12 424	4 398	4 816	4 770	5 869	9 601	—	3 070	44 948
Из других стран									
Почтовой связью	7 122	2 687	3 635	4 636	11 198	9 885	2 726	31 641	73 530
Экспедициями	11 284	4 858	2 114	1 534	7 363	7 276	—	—	34 429
Итого	18 406	7 545	5 749	6 170	18 561	17 161	2 726	31 641	107 959
Всего почтовой связью	13 294	5 644	7 226	8 530	14 649	16 039	2 726	34 711	101 819
» экспедициями	17 536	6 299	3 339	2 410	9 781	10 723	—	—	51 088
Всего из СССР и других стран	30 830	11 943	10 565	10 940	24 430	26 762	2 726	34 711	152 907

учтена. Для сравнения отметим, что приблизительно за 40 лет существования централизованной интродукционной организации в США количество привлеченных образцов достигает немногим более *100 тысяч*.

На основе имеющихся данных можно сделать следующие выводы:

1) распределение учтенных образцов по группам убеждает, что направление потока семенных и посадочных фондов в нашу страну в общем совпадало с интересами земледелия;

2) количественные показатели говорят о том, что работа по привлечению растительных ресурсов из других стран проводилась в невиданных для всей интродукционной практики масштабах;

3) соотношение показателей поступления материалов из СССР и из других стран по главнейшим группам вполне удовлетворительно. Внимание отечественным фондам, как видно из сводки, уделялось достаточное.

И тем не менее все эти выводы приходится рассматривать лишь в предварительном плане, поскольку качественная оценка всего привлеченного разнообразия далеко еще не произведена. Многие обстоятельства сигнализируют о том, что в дальнейшем предстоит значительная перестройка всей работы по интродукции старых и новых культур, дабы обеспечить повышение *качества* работы и ускорение реализации интродукционных достижений в нашем сельском хозяйстве.

Ограничиться привлечением и испытанием в СССР ходового и отселекцированного ассортимента нельзя, необходимо привести в известность местное разнообразие, дабы полностью обеспечить в потребном исходном материале (исходных признаках и качествах) нашу селекцию. Отсюда—не обойтись без соответствующих специальных поездок—экспедиций.

Новые культуры на севере

При подборе растений для испытания в пределах северного земледелия мы исходили из стремления выделить *продуктивные* растения, которые вполне могли бы *развиваться* в местных условиях природы и техники земледелия. Но в испытание сознательно допускались некоторые растения (культуры), которые не внушали уверенности в том, что они здесь, выражаясь языком академика Лысенко, смогут пройти все «качественно переломные моменты», а именно к испытанию привлекались некоторые кормовые культуры южного происхождения в расчете на то, что на севере они дадут более значительный, чем на юге, урожай надземной массы, хотя бы и не достигнув плодоношения. На основе уже существующего опыта можно говорить о практической возможности продуктивного возделывания многих кормовых и технических культур за пределами их семеноводческой базы. Испытания новых культур производились в Хибинах, в Детском Селе, в Вологде, в Вятке, в Мариинске (Урал) и других районах. Как правило, *цель испытаний* сводилась к *агрохозяйственной ориентировке в разнообразии более или менее перспективных новых культур*, т. е. к сравнительному изучению, как правило, больших коллекций форм и сортов, с целью выделения лучших из них для более детальной хозяйственной оценки. Для этой работы не встречалось необходимости производить испытания на больших площадях во многих повторностях и т. п., если для сравнения в аналогичных условиях испытывались обычные для данной местности старые культуры. Именно поэтому сведения об урожайности, приводимые по пересчетам с небольших делянок (10—30 м), следует принимать с особой осторожностью и рассматривать лишь как указания на необходимость преимущественного внимания к тем или другим культурам и номерам

Таблица 2

Годы	Урожай в ц с га		
	Сырой массы	Сена	Семян
1932 г. (первый год испытания)	22	8,8	1,97
1933	114	55,0	4,10

Таблица 3

Интродукц. №	Урожай в ц с га		
	Сырой массы	Сена	Семян
138872	254	83,0	5,3
134775	197	66,0	7,6

Таблица 4

Название растения	Урожай в ц с га[1]	
	Сырой массы	Сена
Американский пырей . .	149,0	64,00
Житняк	51,8	27,15
Тимофеевка	103,0	42,42

[1] На второй год после сева.

в дальнейшей опытной и расширенной интродукционной работе.

Многолетние злаки. Для приполярного земледелия пока что не удалось подыскать ни одного многолетнего злака—все испытанные виды и номера вымерзали.

В Детском Селе хорошие результаты (табл. 2) дал один из номеров *элимуса* сибирского (интродукция № 119257).

Хорошие результаты на втором году развития обнаружили некоторые из овсяниц, как например *Фестука дуриускула* № 134775 (из Италии) и *Ф. крепинг*— № 138872 (из Англии). В год посева (1932) растения развивались медленно; укос не производился. Результаты учета на втором году показаны в таблице 3.

Сено получилось мелкое, очень хорошее на вид; высота стояния—0,9 м. Травостой мощный.

Из других многолетних злаков следует отметить испытывавшийся в Детском Селе в течение нескольких лет *пырей* американский (Агропирум тенерум). На второй год урожай сена составлял от 50 до 100 ц и семян—от 7 до 8 ц с га. Сено вполне удовлетворительного качества. Кроме того следует отметить с успехом испытанный многолетний *канареечник* (Фалярис арундинацеа) № 96840, который на третий год от посева (1931) дал 104 ц сена с га или, что то же, 228 ц сырой массы. Урожай семян в этом же году составлял 0,7 ц.

В Мариинске лучшие результаты по урожайности и перезимовке дали американский пырей, житняк и тимофеевка (табл. 4).

Подмечено, что все испытанные многолетние злаки—*чий*, *бухарник*, различные виды *пырея*—требуют позднего посева (июль); при раннем посеве они страдают от недостатка тепла. В первый год посева многолетние злаки развиваются слабо. Впереди всех по всем хозяйственно ценным признакам идет американский *пырей* и отмеченные выше формы *овсяниц*. Сведения об урожайности получены путем пересчета с 25-метровых делянок.

Таблица 5

Название растения	№ интродукции	Урожай в ц с га	
		Сырой массы	Сена
Итальянский райграс	138870	490,0	114,4
Английский райграс	138871	388,9	75,6
Фалярис клубеньковый . . .	108892	246,1	63,5

Таблица 6

Название растения	№ интродукции	Тип почвы	Урожай в ц с га		
			Сырой массы	Сена	Семян
Фалярис бульбоза . . .	109783	I	278	71	4,9
		II	157	38	0,8
» минор	98702	I	275	67	2,8
		II	50	13	0,2
» тубероза . . .	113831	I	242	62	2,5

Однолетние злаки. Хорошие результаты в Хибинах дали *райграсы* итальянский и английский, затем несколько видов *канареечника*. При пересчете с делянок в 25 кв. м выявились следующие показатели урожайности лучших номеров (табл. 5).

Хорошее и быстрое отрастание отмечено у райграсов, хотя второго укоса произвести не удалось. Хозяйственная спелость английского райграса отмечена на 45—46-й день, итальянского—на 70-й и канареечников на 45—65-й день, в зависимости от сорта. Овес (на сено), тимофеевка, лисохвост в аналогичных условиях дали 50—55 ц с га.

В Детском Селе преимущественное внимание уделялось канареечникам. Испытание производилось на 2 типах почв: на иловато-торфянистой по подзолу (I) и на подзолистой (II). В таблице 6 приводим показатели урожайности лучших номеров.

В Мариинске канареечники пока что не оправдали возлагавшихся на них надежд. Рано высеянные, они развивались неудовлетворительно и росли весьма медленно.

Хорошее развитие, высокая урожайность канареечников, происходящих из тропических и притропических областей, в Хибинах и под Ленинградом—факт, представляющий большой практический и теоретический интерес.

Кроме отмеченных злаков в Мариинске испытывался с успехом *могар* (Сетария италика) и близкие ему формы. Все образцы не достигли стадии плодоношения; урожай сена, которое по качеству расценивалось выше сена других злаков, достигал у лучших образцов 50—75 ц с га.

Кормовые бобовые. Испытания многолетних бобовых травянистых растений в Хибинах не дали пока что положительных результатов. Целый ряд неожиданных фактов установлен при испытании бобовых в других интродукционных питомниках северной полосы.

В Детском Селе в 1932—1933 гг. испытывалось несколько видов *донника, клевера, чины, люцерны, вики*, затем *сулла, лядвенец, язвеник* и др. Из коллекции *белого донника* (Мелилотус альбус) особо выделялись № 121659 из Германии и № 109796 из Австралии. Урожай грубоватого, но охотно поедаемого скотом сена на второй год достигал 100—130 ц, или, что то же, 300—425 ц сырой массы с га. Высота стояния доходила до 2 м, облиственность достаточная, травостой мощный. Еще больший урожай дали в 1932 г. № 134928 из Франции, № 134662 из Калифорнии: сена около 190 ц, семян 14,9 и 18,6 ц с га. В первый год урожай совершенно недостаточный, хотя, правда, в *наших опытах посев производился в незараженную почву*. Из многолетних *люцерн* посева 1932 г. перезимовал лишь один № 120991 из Канады. За два укоса было получено 433 ц сырой массы с выходом сена 136,5 ц; урожай семян—8,5 ц с га; в первый год развитие и рост неудовлетворительны; на второй год и рост и развитие—как и в предыдущем случае. Сам собою возникает вопрос об испытании здесь люцерны и в особенности донника в смешанных посевах с зерновыми злаками.

Превосходный рост отмечен у некоторых номеров *суллы* (копеечник). Из всех многолетних бобовых сулла в местных условиях выделялась превосходным ростом в годы посева: хорошо облиственный, сочный стебель достигал 0,8—1,0 м в высоту. Урожай сырой надземной массы лучших номеров суллы (121904 из Франции и 84413 из Италии) достигал 460—560 ц с га. Укос производился в конце сентября, когда сушка по условиям погоды была затруднена. Тем не менее урожай первого номера был высушен для определения воздушно-сухой массы урожая. Он составил около 100 ц с га. Из этого опыта следует, что сулла *может быть* использована здесь как продуцент силосного сырья, хотя бы при организации семеноводческой базы в других, более южных областях. В течение зимы все номера суллы неизменно вымерзали.

Из коллекции *шабдара* (персидский клевер) в посеве 1933 г. выделился № 82108 (из Афганистана); с двух укосов было получено 55 ц хорошего сена (213 ц сырой массы). Вызревание семян отмечено на 80-й день после посева; их урожай достигал 3,6 ц с га. Растения хорошо и ровно облиственны; высота мощного и ровного травостоя 0,7 м. Из других клеверов южного происхождения следует отметить *александрийский* клевер; выделился № 107884—урожай сырой массы достигал 145 и сена—40 ц с га. Травостой ровный, плотный; средняя высота стояния 0,6 м. *Средиземноморский* клевер обнаружил отрицательные результаты.

Не оправдали надежд *вики;* лучше других развивалась и давала прирост масса вики *Вицца фульгенс* № 134935 (из Франции). При раннем укосе (посев 25 мая, укос 31 июля) урожай достигал 20 ц, при позднем (14 октября)—48 ц сена с га. Урожай семян—3,8 ц. Легкие октябрьские заморозки не повредили посевов.

Из коллекции *чины* выделено несколько образцов (№ 121902, 108992 и др.), представляющих большой практический интерес. Урожай хорошего сена достигал 50 ц с га. Подмечено, что формы чины, хорошо репродуцирующиеся (около 10 ц семян с га), дают недостаточный урожай сена (около 20 ц), и, наоборот, формы, дающие хороший урожай сена, слабо репродуцируются. Этим самым перед практической селекцией ставится задача сочетать положительные качества тех и других, создав соответствующие сорта.

В Мариинске многолетние бобовые были представлены *люцернами* (лупулина, фальката и др.), *суллой, клеверами* и некоторыми другими. Перезимовку лучше других переносили *желтая люцерна*, затем несколько номеров *эспарцета*, интродуцированных из Азербайджана (№ 130719) и из Армении (№ 130718). Изреженно из-под снега вышли посевы *лядвенца* рогатого; полностью вымерзли *сулла* и *вязник* (Коронилла короната). В первый год развития (1932 г.) все многолетние бобовые, за исключением суллы, развивались и росли неудовлетворительно; семена были получены лишь с посевов *люцерны хмелевидной*. Хорошо перезимовал *мелилотус* (альбус, леуканта оффициналис). Местный *белый донник* по развитию и урожайности

уступал интродуцированным образцам; на первое место выдвинулись № 140944 из Австралии—51 ц, затем № 134650—51 ц и № 134651—88,6 ц из Калифорнии, что по отношению к урожаю местного донника составляет 369, 364 и 637%. Урожайность вымерзающих многолетних бобовых в год посева, подсчитанная для лучших номеров, составляет: *сулла* № 134590 (из Италии)—126,8 ц, № 121650 (из Германии)—108,8 ц, *лядвенец рогатый* № 34424—65,4 ц и *вязник* № 56297—80,6 ц. Растения росли быстро, давали более высококачественную продукцию, чем на наших южных пунктах, где они никогда не вымерзают. Из однолетних бобовых испытывались различные виды *вики*, *долихосы*, *чины*, *клевера*, *сераделла*, *люпин* и др. Лучшие результаты обнаружили:

Таблица 7

Название растения	№ интродукции	Урожай сена в ц с га
Сераделла	10 291	48,9
Чина	140 956	51,1
Клевер александрийский	121 906	66,7
» »	107 824	46,7
Вика фульгенс	134 935	66,7
Люпин синий	173/м	52,2

Интересно отметить: посевы того же номера люпина на зараженной почве дали, при прочих равных условиях, отрицательные результаты; объяснить это пока что мы затрудняемся.

Сочные кормовые и силосные культуры. В Хибинах, Детском Селе, Вятке и других пунктах было обращено внимание на дикие американские *подсолнечники*. Из них выделился № 134624, который дал в Хибинах 356,7 ц и в Детском Селе 767 ц сырой массы с га. Конечно семян ни здесь, ни там получено не было. *Кормовые хризантемы* (из Японии) дали положительные результаты: 300—400 ц сырой массы с га (№ 134915). Но наиболее интересные результаты были выявлены при испытании кормовых *капуст*. Лучшие номера *листовых капуст* дали удвоенные урожаи на минеральной почве, сравнительно с заболоченной торфянистой. При тщательной борьбе с вредителями, в особенности с капустной мухой, и при соблюдении правил агротехники здесь выявлена возможность получения урожаев сырой массы от 200 до 700 ц с га (№ 134914, 136489, 135009). Посев производился вручную, гнездовой, 50×40 см. В Детском Селе было подмечено, что на все неблагоприятные условия листовые капусты реагируют более резко, чем другие капусты—мозговые, тысячеголовые, овечьи и др. В 1933 г. при посеве в грунт выделился из них № 135005 (437 ц с га). В Мариинске посев в грунт (1/VI) дал в 2—2,5 раза пониженную урожайность сравнительно с размножением рассадой.

При всех способах и сроках размножения выделялись по урожайности *мозговые капусты*. Лучшие №№ 138822, 140670 и 139296 (из Англии) дали при первом сроке высадки 1 000—1 100 ц, при втором—950—1 000 и при посеве в грунт—500—600 ц с га. В составе всех испытанных форм одни номера обнаруживали лучшие результаты при ранних высадке и посеве, другие—при поздних сроках, а третьи вели себя относительно сроков как бы безразлично. В общем же при ранней выгонке рассады получены лучшие результаты.

Значительное внимание уделялось *озимому рапсу*. Основные работы с коллекцией проводились в Детском Селе. Установлено, что более высокие, почти удвоенные урожаи достигаются, при прочих равных условиях, при двух укосах (в нашем опыте укосы производились 31 августа и 21 октября, при посеве в середине мая). Оптимальная площадь питания в Детском Селе 50 × 20 см; при загущенном посеве урожайность снижается в 5—6 раз. Высшие урожаи достигали 400 ц сырой массы с га (№ 136498 из США). В Мариинске лучшие номера (139169, 138690, 138819, 136498 и др.) дали 400—450 ц. Ранний майский посев был почти полностью уничтожен вредителями. Учтенный выше урожай получен при посеве в середине июня и при уборке 10 октября.

Из других растений, испытывавшихся на севере, упомянем *вайду красильную* (Изатис тинктория) и *окопник* (Симфитум асперимум), которые представляют немалый практический интерес. Последний—многолетнее растение, испытывалось в нескольких номерах, из которых неизменно выделялся в Детском Селе № 11949. Он не страдал от зимних холодов и в течение пяти лет ежегодно обеспечивал получение трех укосов (в конце июня, в середине августа и в начале октября). Общая урожайность с га—700—800 ц сырой и 100—120 ц воздушно-сухой массы.

Но сено из окопника имеет столь же неприятный грязный цвет, как и из вайды, хотя и поедается животными довольно охотно, в особенности свиньями и рогатым скотом. Лучшее использование укоса—в зеленом виде или в силосе. *Вайда*—двухлетнее растение—представляет интерес, как обеспечивающее ранний урожай зеленой массы (первый укос в середине июня). Но в первый год вайда развивает лишь розетку прикорневых листьев. Лучшими по зимостойкости показали себя №№ 97584, 111033, 117483, 103517 и др. И вайда и окопник регулярно и обильно в местных условиях обсеменяются.

В Мариинске с успехом испытывались, как силосные культуры и для зеленого скармливания, *амаранты*, кормовые достоинства которых близки к озимому рапсу. Лучшие результаты неизменно давали образцы, полученные из пределов их культурного распространения, в частности из северных областей Европы. Поздние посевы (во второй половине июня) как правило давали отрицательные результаты. Лучшими по урожайности и по кормовым особенностям оказались: *Амарантус спициэс* № 96797—500—520 ц зеленой массы, *Амарантус гигантеус* № 89533—440 ц и *Амарантус паникулятус* № 96766, 99127, 104917 и др.—в среднем около 400 ц с га. Следует однако отметить, что ни один номер не дал вызревших в местных условиях семян—семеноводство культуры возможно лишь в южной части б. ЦЧО, на Украине, Северном Кавказе, в Средней Азии и Закавказье.

Из изложенного выше видно, что подбор для испытания кормовых культур осуществлялся в расчете на возможность удлинения сроков скармливания кормов в зеленом виде. На полюсах сроков хозяйственной спелости, как мы убедились, выделяются: окопник, вайда, с одной стороны, и кормовые капусты—с другой. Большое внимание в интродукционных работах на севере уделялось бобовым культурам, в расчете на повышение в кормах удельного веса продуктов азотистого питания. Ранние укосы обеспечивают некоторые многолетние бобовые, но только на второй год после посева; в год посева в подавляющем большинстве случаев укосы на наших делянках в связи с состоянием травостоя не производились.

Большое внимание однолетним бобовым культурам уделялось в связи с необходимостью подбора севооборотных культур, обеспечивающих получение корма, и в то же время повышения производительности земель.

Овощные. Из овощных культур особо выделились *японские редьки* (дайкон), *китайские капусты и физалисы*. Японские редьки—двулетние растения—возделываются ради их корнеплодов, по форме варьирующих от круглой и даже реповидной формы до цилиндрической, по весу от 0,2 до 2,5 кг. По вкусу они напоминают редис,

но более нежны по консистенции, более сладковаты. Поверхность корнеплодов гладкая, не мочковатая, белая или беловато-зеленая. При раннем посеве в Детском Селе (10 мая) большинство номеров давало почти сплошную цветуху; из всей коллекции выделены два номера (137118 и 141949), которые как при ранних, так и при поздних сроках посева образовывали корнеплоды. В первом случае репродуктивные органы хотя и образовывались, но так поздно, что от этого совершенно не страдала выгонка корнеплодов. Более того, таким путем намечается возможность получения двух урожаев с одного поля—корнеплодов (при позднем посеве) и силосной массы (при раннем посеве). В этих испытаниях выделена оригинальная форма, которая дает почти сплошную цветуху при позднем посеве и не дает ее при раннем (124116). Лучшие номера, характеризующиеся отсутствием цветухи, при позднем посеве как будто дают лучшую продукцию по консистенции и по вкусу (№№ 140830, 141945, 140832, 113657 и др.). Урожайность лучших форм и сортов в Детском Селе—200—400 ц с га.

Детскосельские сроки посева дайкона оказались несостоятельными в Мариинске; большинство номеров при посеве 21 июня дало цветуху, процент ее при более позднем посеве (8 июля) сильно снизился, но все же превышал хозяйственно-допустимые пределы. Из всей коллекции выделились №№ 124116, 137118 и 141949, которые не обнаруживали в местных условиях склонности к репродуктивному размножению.

В Вятке кормовые формы дайкона дали 800—950 ц корнеплодов с га. Подмечено, что вкус и консистенция дайкона значительно улучшаются, если не допускать, чтобы верхняя часть корнеплодов сильно выступала над поверхностью почвы, что достигается окучиванием.

Из 40 овощных форм *китайских капуст* 32 были забракованы и переведены в состав кормовых форм. Из оставшихся—№№ 140833 и 141954 оказались более или менее константными; остальные — гибридные смеси. *Китайские капусты* возделываются и используются так же, как и обыкновенные; однако по вкусовым качествам, по нежности листьев, по скороспелости и морозостойкости они значительно выше. Недостаток китайских капуст в том, что они не образуют плотных кочнов.

Мангольд—листовая или черешковая свекла—испытывался в течение нескольких лет в Детском Селе. Черешок используется как субститут спаржи, листья и черешки—для приготовления борща. Возделывается так же, как и обыкновенная свекла. Лучшими номерами оказались: 136436 из Филадельфии, 34552 из Китая и 134704 из Индии. Урожай черешков достигает 250—300 ц с га. У одного из номеров (136902) обнаружен огромный урожай корнеплодов при пересчете с делянок—до 790 ц с га при 172 ц ботвы. Лучшее время посева в парники—середина апреля, уборки—конец июля, август, сентябрь; площадь питания—60×30 см. Два последние номера необходимо сеять на месяц позже. Репродукция на севере обеспечена.

Из физалисов в условиях северного земледелия некоторые перспективы имел *мексиканский томат* (Физалис эквата). В условиях Детского Села, Вятки, Мариинска размножение его возможно лишь рассадой; таким путем обеспечивается и дозревание семян. Незрелые плоды, как выяснилось, обладают более высокими вкусовыми качествами. Лучшие номера (98961, 55708, 12606) дают сырье для засола маринадов и даже для варенья, в количестве от 100 до 400 ц с га, в зависимости от сорта и от качества обслуживания посадок. Мы окончательно убедились, что физалису при наличном сортовом фонде не суждено быть полным хозяйственным аналогом томата, как это пытались представить не в меру увлекающиеся новыми культурами. Плоды его в свежем виде обладают неприятным глюкозидным привкусом, который устраняется лишь в процессе переработки (брожения, кипячения и пр.). В них содержатся в большом количестве лимонная кислота и витамины, в особенности С. В 1934 г. размножался сорт, на селекцию которого в Австралии было затрачено более 20 лет. От хозяйственной оценки этого сорта мы пока воздерживаемся. Во всяком случае эту культуру мы горячо рекомендуем для дальнейшего хозяйственного освоения, имея в виду использование плодов физалиса в засол и маринады.

Технические культуры. В северных интродукционных питомниках испытано большое количество видов—*абутилон*, *мальва*, *анода*, *лаватера*, *асклепиас* (ласточники) и др., в расчете на выделение *текстильных* форм. Положительные результаты дали некоторые виды *абутилона и мальвы*.

Из *канатников* (абутилон авицена) выделено несколько номеров, *обсеменяющихся в местных условиях* и отличающихся хорошим выходом и относительно высоким качеством волокна (Детское Село).

Большое внимание уделялось канатникам в Мариинске, где площадь их под опытными посевами достигала 10 га. Все испытывавшиеся формы по урожайности и по скороспелости разбиты здесь на 3 группы; первая—наиболее скороспелые (34—58 ц с га); вторая—средние по урожайности (58—76 ц) и в то же время наиболее позднеспелые и третья—высшие по урожайности стеблей (78—87 ц) и средние по скороспелости. Лучшие номера первой группы—47869, 56766, 56775 и последней—129821, 78210, 83910.

Всюду ранние посевы (1—30 мая) давали значительно повышенные урожаи сравнительно с поздними—до 40%. Лучшие результаты обусловливались удобрением, содержащим фосфор, худшие—калийным удобрением. Сильвинит как правило приносил вред. Увеличение урожая стеблей на 30—45% достигалось при предоставлении площади питания в 30×0 или даже 40×0 сравнительно с 30×10, 40×10, 50×10. Прореживание в рядах до расстояния хотя бы в 5 см приводило к понижению урожайности в несколько раз. Разреженное стояние растений обусловливало ускорение фаз развития, а заглушением как правило достигался более высокий рост.

Из других текстильных растений достойна упоминания *мальва мелюка*. Ее генеративное размножение в северных пределах земледелия вполне обеспечено. В 1932 г. это растение, зашифрованное под литерами «ММ», было предложено нам одной германской фирмой за 10 тыс. золотых марок, как новая текстильно-маслично-кормовая культура. Усиленные *самостоятельные* поиски привели нас к дешифровке названия, к выяснению возможности возделывания растения в пределах нашего северного земледелия. Лучшими почвами для мальвы оказались торфянистые разновидности суглинка; типичные суглинки обусловливали снижение урожайности на $^1/_3$—$^1/_2$ сравнительно с первыми.

Поискам новых грубоволокнистых культур мы уделяем большое внимание в связи с тем, что еще до сих пор наша страна ежегодно на *миллионы золотых рублей ввозит* сизаль, джут, манильский шпагат для сноповязалок и других надобностей. Полагаем, что мальва мелюка может вполне обеспечить многие подобные потребности, по крайней мере до тех пор, пока мы дадим нашей промышленности что-либо лучшее. В частности, в наших советских субтропиках мы ведем работу по интродукции сизаля, джута и их высококачественных заменителей (новозеландский лен, юкка, драцена и др.).

Масличные. Северные земледельческие области бедны набором масличных культур. Лен и конопля, хотя и идут далеко на север, но в районах их предельного северного распространения мало урожайны. Учитывая эти обстоятельства, в течение ряда лет мы пропустили

через северные интродукционные питомники сравнительно большое разнообразие масличных культур. Работа эта только еще начата, проводилась она с большими неудачами.

Некоторый интерес, как масличные культуры, представляют:

Мальва мелюка. Выше отмечалось, что урожайность ее семян достигает 7—12 ц с га; масличность семян 20—30%. Но в наших условиях масличность и качество масла еще не проверены.

Конрингия (Конрингиум ориенталис) из семейства крестоцветных—однолетнее травянистое растение с густо ветвящимся стеблем, листья кожистые, сидячие, стручки длинные, четырехгранной формы. Посев производился в конце мая (28 мая), всходы появились 9 июня, начало цветения—2 июля, начало созревания семян—12 августа. Длина вегетационного периода 73 дня. Урожайность семян от 6 до 11 ц с га. При относительно загущенном посеве—450—500 растений на 1 кв м—урожаи более повышены, сравнительно с разреженными посевами (240—350 растений). Вредители и болезни не отмечены. Масличность семян—30—35%. К сожалению, технические и другие качества масла в наших условиях не изучены.

Ляллеманция (Лаллеманциа иберика) из семейства губоцветных. Опыт с ней не удался по той причине, что руководитель работами не был осведомлен, что созревшие семена быстро осыпаются при *влажной погоде*. Длина вегетационного периода—75 дней. Высота растений—0,6 м.

Гвизоция олеифера—из семейства сложноцветных. Обнаружила резкую реакцию на длинный день, не вызрела, дав огромный урожай надземной массы—111 ц в воздушно-сухом состоянии. Цветение началось 19 августа и продолжалось до заморозков. Посев был произведен 28 мая. Растения достигали 1,3 м высоты.

Мадиа сатива—как и предыдущее, из семейства сложноцветных. Посев был произведен 28 мая, начало цветения—21 июля, конец—28 августа. Урожайность семян 6,3—7,4 ц. Лучший по урожайности № 73123 (из Франции) испытывался в двух повторностях. Средняя высота 0,6м; вегетационный период—85 дней. Все растение обладает сильным специфическим запахом и богато веществом характера гумми или смол. Урожай воздушно-сухой массы—около 50 ц.

Освоение засушливых областей

Зерновые злаки. Особенного внимания заслуживает работа Интродукционного питомника в Аскании-Нова, который был в течение ряда лет одним из основных питомников полосы недостаточного и неустойчивого увлажнения. Здесь испытывались не только новые культуры, но и интродуцированные из других стран сорта старых культур.

Из старых культур особое внимание было уделено, конечно, *пшенице* (около 800 номеров), главным образом яровой. Подбор коллекции был удачный—выделено несколько номеров, которые в местных условиях оказались более *устойчивыми* против засухи, болезней и вредителей и притом более урожайными (11—13 ц с га), чем местные и отечественные сорта (6—9 ц). Работы эти проводились в течение 3 лет. Лучшие формы выделены из палестинских, португальских, североафриканских образцов—из областей, более или менее близких к югу УССР по климатическим условиям.

Сорго не является для всей зоны новой культурой. Оно возделывалось в небольших масштабах в южных областях СССР в течение многих десятилетий. Однако для зоны недостаточного и неустойчивого увлажнения сорго все еще является новой культурой. Из всей коллекции, представленной здесь 300 образцами, на первое место по хозяйственным признакам выделились формы палестинской *газы*. Лучшая из них дала урожай 23 ц зерна с га, хотя и уступающий *раннему янтарю*—32 ц, но ранний янтарь вызрел на 15—20 дней позже. Вообще палестинские формы оказались самыми ранними и устойчивыми, лучшие из них по урожайности, при прочих равных условиях, в 2—3 раза превышали местные сорта старой интродукции. В общем же у тех и у других отмечены почти одни и те же сроки вегетации (от всходов до созревания—около 100 дней). В испытании принимали участие образцы из Туниса, Сирии, Малой Азии и др.

Подмечено, что в местных условиях высшая урожайность имела место при загущении посевов (табл. 8).

Таблица 8

Густота стояния	Урожайность в ц на га	Густота стояния	Урожайность в ц на га
40×25 см	30,8	70×25 см	23,6
60×25 »	25,2	90×25 »	22,6

Урожай надземной массы при культуре на силос определялся сравнительно с могаром и суданкой (табл. 9).

Таблица 9

Название культуры	Урожайность массы в ц на га	
	Сырой	Сухой
Сорго веничное (кормовое) . . .	106,58	38,70
Суданская трава	84,15	20,23
Могар	104,89	44,95

Сравнительное изучение сорго и кукурузы убедило, что зерновая продукция последней в годы относительно благоприятного режима влажности, как это имело место в 1931 г. (414,7 мм), превышает в местных условиях на 5—6 ц урожай сорго. И наоборот, в годы относительно недостаточного выпадения осадков, повторяющихся чаще, сорго в два с лишним раза превышает по урожайности лучшие сорта кукурузы. Нужно иметь в виду, что 1931 г. по количеству осадков выделяется из всех сравниваемых лет. Из этого следует, что в *местных условиях, как более устойчивая культура, сорго должно быть предпочтено кукурузе*.

Негритянское просо (Пенизетум тифоидеум) испытывалось как укосная кормовая и как кормовая зерновая культура. В течение ряда лет наблюдалось, что около половины образующихся початков не содержат семян. Все другие початки характеризуются неполной урожайностью. Ближайшие причины этого обстоятельства недостаточно выяснены, хотя подмечено, что урожайность зерна и надземной массы при передвижении из влажных районов в сухие, включительно до пустынь (Туркмения, Репетек), хотя и уменьшается, но не в одинаковых пропорциях, с уменьшением количества осадков. Что же касается урожайности сена, то можно считать установленным, что в условиях Аскании-Нова можно вполне рассчитывать на три укоса (200—230 ц сена), причем после третьего укоса растения успевают отрасти настолько, что участок, бывший под негритянским просом, может быть использован как пастбище.

Сено негритянского проса довольно грубое, хотя и поедается всеми животными охотно. Лучшее же использование урожая—силос. Одним из недостатков

культуры является тот факт, что посевы ее посещаются множеством птиц, *предпочитающих зерна негритянского проса всем другим злакам*.

Созревание семян негритянского проса происходит в течение августа и сентября (в зависимости от сорта). Лучшее время посева—начало мая. Урожайность семян в 1929 г., в течение которого выпало минимальное количество за последние пятнадцать лет осадков (291 мм), достигала 13—20 ц с га. Лучшими номерами оказались 73119 и 73260.

Было испытано сравнительно большое разнообразие сортов *дагуссы*. Из всей коллекции выделился лишь один сорт—№ 46936, вполне устойчиво репродуцирующийся в местных условиях. Все другие, развиваясь более или менее нормально, выбрасывая метелки, полного вызревания семян не давали. Дагусса представляет интерес как зерновая культура, которая могла бы найти широкое использование в пивоваренном производстве. Отмеченный выше сорт в 1930 г. был высеян на площади 200 кв. м в условиях обычной хозяйственной обстановки. Урожайность зерна составила 15,37 ц с га. Продолжительность времени от посева (вторая половина апреля) до вызревания—103 дня. В 1931 г. урожайность была пониженной,—впрочем здесь сказались последствия как избыточной влажности, так и случайной разреженности посевов. Но, что важно отметить, время от посева до вызревания в 1931 г. было продолжительнее на 25 дней, чем в предыдущем году. Все положительные качества дагуссы реализуются лишь при возделывании ее как пропашной культуры; сплошной посев не дал в местных условиях положительных результатов.

К недостаткам культуры следует отнести медленность развития, особенно в первые фазы. Всходы появляются на 20—30-й день после посева. К концу вегетации растения едва достигают 50—60 см. Но особым положительным признаком дагуссы является энергия кущения: одно растение в среднем представлено 15—20 хорошо сформированными стеблями. Ячмень в местных условиях—менее устойчивая культура, чем дагусса. Зерновая продукция дагуссы напоминает по внешнему виду просо, хотя по питательности она уступает последнему.

Опыты доказали перспективность культуры дагуссы, продукция которой может быть использована не только как корм и пища, но и как сырье для промышленности. Из других номеров, кроме отмеченного, лучшими оказались 27298, затем 46477 и 46936. Последний номер в 1929 г. дал 9,7 ц с га.

В ряде зерновых районов юга СССР с неустойчивым и недостаточным увлажнением *амаранты* дают сравнительно высокий урожай зерновой продукции. Во всяком случае в годы, когда пшеница, рожь, ячмень давали на смежных участках 5—7 ц, амаранты давали удвоенный урожай. Но, с другой стороны, всюду отмечена неравномерность повторяющихся из года в год урожаев. Ближайшая причина этого обстоятельства относится не столько к явлениям климата и особенностям самого растения, сколько за счет вредителей, главным образом земляной блохи (в первой стадии развития) и стеблевой совки. Между тем часто практикуемые поздние посевы, чем достигается возможность избавления от ранних вредителей, не дают хозяйственного эффекта, так как следствием этого являются низкая урожайность, неполное созревание семян. Выход из положения мог бы быть найден при размножении амарантов рассадой, но это не всегда экономически оправдывается.

В деле интродукции амаранта (и многих других растений) борьба с вредителями—одна из основных проблем. К сожалению, разрешается она недостаточно последовательно и энергично. К другим причинам неудач опытов с этой культурой следует отнести неравномерность и растянутость всходов амаранта, что в широких пределах зависит от внешних условий. Его мелкие зерна требуют поверхностной заделки, тогда как в условиях недостаточного увлажнения это означает часто то же, что производить посевы в сухую землю, где мелкие зерна продолжают оставаться ненабухшими, без признаков роста в течение недель, а иногда и месяцев, до очередного выпадения осадков. Но стоит только всходам взойти и окрепнуть, как растения обнаруживают удивительную стойкость против суховеев, засухи и даже ветров.

В условиях Аскании-Нова *амарант хвостатый* (Амарантус каудатус) испытывался в сравнительно большой коллекции, где были представлены формы с белыми и красными кистями. Урожайность лучших номеров в среднем достигала 11,5—15,3 ц с га. Формы с белыми пониклыми кистями и с розовыми семенами обнаруживали сравнительно более высокую устойчивость и урожайность. Продолжительность вегетационного периода в среднем около 140 дней. В 1929 г. (291 мм осадков) по засухоустойчивости и урожайности выделились № 103592 и 83352. В этом же году были поставлены опыты изучения амаранта (№ 43038) в условиях искусственного орошения сравнительно с контрольными посевами в обычных условиях. Урожайность в условиях полива достигала 19,1 ц, контрольные посевы дали отрицательный результат.

В 1928 г. коллекция была проверена на умолот зерна. Лучшим оказался № 47876 (15,1%), затем № 43038 (9,7%) и т. д. до 2,6%. Однако номера, характеризующиеся большим умолотом, не всегда оказывались наиболее урожайными. В этом же году лучшим по урожайности оказался № 12041, с умолотом в 2,6%, на втором месте № 56617 (5,07%) и только на третьем месте № 47876 (15,1%). Впрочем, разница в урожайности этих номеров не существенная (менее полцентнера).

Хеноподиум квиноа—хлебное растение древнейших земледельческих цивилизаций Ю. Америки. Испытывалось в течение ряда лет во всех климатических зонах Советского Союза. Столь большое внимание этой культуре мы уделили главным образом потому, что крахмал, добываемый из зерен этого растения, характеризуется мелкозернистостью и быстрой усвояемостью. В условиях Аскании-Нова, как и на всех других пунктах, результаты испытания отрицательные.

Зерновые бобовые. Вся степная зона юга СССР, в особенности УССР, характеризуется недостаточностью продукции зерновых бобовых. В посевах чаще всего распространена *фасоль* обыкновенная, но по преимуществу на приусадебных землях. В условиях полевого хозяйства фасоль возделывается главным образом при искусственном орошении. Кое-где можно встретить успешное возделывание *нута*, весьма засухоустойчивой культуры, но малоурожайной и кроме того невысоко ценимой местным населением. В этих условиях работа с зерновыми бобовыми представляла большой практический интерес. В Аскании-Нова были поставлены опыты по испытанию сравнительно большого разнообразия интродуцированных бобовых (фазеолус, долихос, вигна и т. д.). Заимствование сортовых фондов производилось из тех стран мира и областей, где борьба с засухой является на протяжении веков основной чертой земледелия. Некоторые виды и формы испытывались в хозяйственных условиях; так площадь под фасолью *тепари* достигала 200 кв. м и испытание осуществлялось в двух повторностях. Наряду с интродуцированными сортами и формами в равных условиях испытывались сорта местные, стародавней, случайной интродукции. Не все еще результаты этих работ можно подытожить, так как в отношении целого ряда культур наметились лишь общие перспективы.

Из всех бобовых по урожайности и устойчивости выделилась *мексиканская фасоль тепари* (Фазеолус акутифолиа) и *лобия*.

Лобия и *тепари* обнаружили стойкость при всех неблагоприятных явлениях; однако на стороне тепари оказались многие преимущества как в фазах развития, так и в особенностях плодоношения. Бобы лобии—длинные и тонкие—ко времени созревания растрескивались, часть урожая утрачивалась попусту. Бобы тепари сохранялись в цельном виде до конца уборки. Тепари более густо покрывали поверхность почвы, заглушая сорняки и тем самым сокращая расходы по возделыванию. Общая высота травостоя и там и здесь почти одинаковая (около 50 см).

Растения тепари обладают из всех сравниваемых культур более выраженной ксероморфной структурой (мелкие листья, большое количество плодов, незначительная надземная масса и др.). До конца сезона они сохраняли зеленый вид,—эта особенность выделяет их из всех засухоустойчивых бобовых культур. Местные дегустационные и кулинарные испытания не подтвердили распространенного мнения о низких вкусовых качествах продукции тепари, о трудной разваримости бобов и т. п. По всем этим признакам тепари вполне сравнимы с обыкновенной фасолью, хотя по питательности ей несколько уступают. Ксероморфизм лобии несколько иного порядка; сочные мясистые листья и все надземные части обычно отмирают ко времени созревания бобов. Вкусовые и другие качества зерновой продукции: засухоустойчивость, относительная устойчивость урожаев—все эти признаки выдвигают лобию как культуру столь же серьезного значения, как и тепари.

Масличные. В засушливой степной зоне масличные культуры представлены главным образом подсолнечником, затем рыжиком и горчицей. Последние две культуры не имеют еще здесь серьезного экономического значения, и попытки их возделывания являются следствием недостаточной стойкости культуры подсолнечника против засухи. Достигая 4—5% от площади всех яровых посевов, подсолнечник в местных условиях обеспечивает неровный и в общем низкий урожай (2—7 ц с га), причем преобладают низкие урожаи. *Горчица и рыжик* обеспечивают еще меньший урожай.

Местным интродукционным питомником была испытана сравнительно большая коллекция сортов *кунжута*. Кунжут (Сезамум индикум) является одной из древних масличных культур Индии и Малой Азии. Коллекция была представлена сортами из Японии, Дальнего Востока, стран Средиземья, Средней Азии, Афганистана и др. Установлено, что для полного развития кунжут требует 110—120 дней, считая от времени посева. Ранние посевы, произведенные в период, когда не прошли еще похолодания и холодные дожди, дали отрицательные результаты. Всходы, почти всегда недружные (15—35 дней), в этом случае сильно страдают от корневой гнили. Посевы таким образом лучше производить в июне, когда установится ровная теплая погода. Довольно требовательным оказался кунжут и в отношении агротехники; борьба с сорняками, поддержание почвы в рыхлом состоянии должны осуществляться строго и последовательно. Лучшие результаты давала мелкая заделка семян (0,5—1 см). При более глубоком посеве слабые проростки не в состоянии пробиться на поверхность.

Лучшую урожайность и скороспелость обнаружила белосемянная дальневосточная форма; весь цикл ее развития составлял 109 дней, при урожайности до 6 ц, но в хозяйственных посевах эта форма дала лишь 4,5 ц. Этот сорт оказался устойчивым относительно весенних похолоданий, почти не страдал от корневой гнили и отличался дружными всходами. Развитие растений сравнительно мощное. Высота стояния 0,5—1 м. Можно считать доказанным, что эта культура более засухоустойчива, чем подсолнечник, приближается к нему по урожайности и по масличности. *Горчица и рыжик* не могут в местных условиях итти в сравнение с *кунжутом*.

Арахис (Арахис хиспида) происходит из влажных северных областей Южной Америки. Его движение из очага первобытной интродукции было направлено в горы тропического пояса, где нормы осадков хотя и не достигают больших пределов, но воздух достаточно увлажнен и суточные температурные крайности не достигают столь больших пределов, как в степи. Испытания арахиса в Аскании-Нова производились в течение многих лет, притом не только на опытных делянках, но и в условиях хозяйственных посевов. Полный вегетационный период осуществлялся в 110—115 дней. Всходы недружные (2—3 недели и более), но развитие нормальное. Вредителей и болезней не отмечено; посев подвергался лишь нападению степных грызунов (суслики, зайцы). Уход за посевами, обработка почвы осуществлялись тщательно,—в этом отношении арахис из всех бобовых культур является наиболее требовательным. Его бобы, как известно, формируются в поверхностных слоях почвы. Из большой коллекции выделилось несколько сортов, обнаруживших в течение нескольких лет сравнительно высокую продуктивность (табл. 10).

Таблица 10

Происхождение	Урожай сырых бобов в ц с га				
	1929 г.	1930 г.	1931 г.	1932 г.	Среднее
Из Калифорнии	3,70	0,67	27,7	—	10,7
» Валенсии	4,05	0,43	25,3	27,1	14,2
» Вирджинии	1,70	0,29	22,4	—	8,1
» Южн. Испании . . .	1,55	0,38	22,8	24,3	12,2

Однако, как показывает таблица, наблюдаются резкие колебания урожайности. Объясняются они причинами, общими для всех возделываемых в Аскании-Нова растений. Так, в 1930 г. урожай подсолнечника достигал всего лишь 0,5 ц с га. Подобные же неблагоприятные явления (засуха, горячие ветры летом, холодные—весной) арахис лучше переносит на супесчаных и песчаных почвах, при достаточном удобрении их навозом.

Для степных районов крайнего юга СССР арахис является культурой большого экономического значения. Приблизив агротехнику к оптимальным нормам, мы сможем добиться и повышения урожайности и подтягивания низких показателей к средним и высоким. Что же касается экономической оправдываемости, то даже средние для нескольких лет показатели определяют преимущества арахиса перед подсолнечником. Не приходится говорить о том, что арахисовое масло по качеству выше подсолнечного и кунжутного, а тем более горчичного и рыжикового.

Сафлор (Картамус тинкториа) испытывался в течение ряда лет на опытных делянках и в хозяйственных условиях. В годы относительного обилия осадков (1931) урожайность семян уступает подсолнечнику, обычно же превосходит его. Одним из недостатков культуры является массовая поражаемость бронзовкой (Патториа хургатика), в особенности там, где посевы близко расположены к целинной степи. Бронзовка нападает на растения во время цветения и поражает

бутоны. Продолжительность вегетационного периода отмечена для разных сортов от 85 до 105 дней; наиболее быстрое развитие, высокую засухоустойчивость и урожайность обнаружила одна из палестинских форм.

Местные формы стародавней интродукции дают в 2—3 раза пониженный урожай семян, сравнительно с лучшими из интродуктованных за последние годы.

Сафлор лучше всего сеять в конце апреля—в начале мая, приблизительно на 2 недели позже подсолнечника. Всходы, довольно дружные, появляются на 10—12-й день. К похолоданиям сафлор относится устойчиво. Опыты с озимыми посевами хотя и не дали положительных результатов, тем не менее доказали необходимость расширить интродукционные работы в поисках озимых форм. В 1932 г. урожай семян лучших сортов достигал 20 ц с га. Обычно же он колебался в пределах от 7 до 12 ц. Масличность семян 45—60%.

Нуг (Гвизоциа олеифера) испытывался в сравнительно небольшой коллекции, составленной главным образом из европейских сортов и местной стародавней интродукции. Эта культура в местных условиях не оправдала возлагавшихся на нее надежд. Растения с большим трудом переносили засуху и суховеи даже в годы относительно высоких норм осадков. В условиях хозяйственных посевов в 1932 г. (трехкратная повторность—200 кв. м) средний урожай составлял 3,5 ц с га,—в таких же условиях сафлор давал урожай в 20 ц и кунжут—в 4,5 ц. Вегетационный период—105—115 дней; появление всходов на 10—20-й день после посева. Период цветения весьма растянутый. В условиях полива (1929 г.) одни и те же номера дали одинаковый урожай, что и посевы в обычных условиях.

Мадия (Мадия сатива) (№ 73123) в 1929 г. испытывалась в условиях полива и в обычных условиях. Всходы и в том и другом случае появились быстро и дружно. В первом случае посев производился 8 мая, во втором—20 мая. Всходы появились на 7-й день.



1. Питомник цитрусовых. Аджаристан (Совхозтрест).

Уборка производилась в первом случае 20 августа, во втором —4 сентября. Урожайность без полива 3,25 ц, с поливом—10,93 ц.

Ляллеманция (Лаллеманциа иберика) (№ 100143) изучалась в том же году, при тех же обстоятельствах и при тех же сроках посева, что и мадия. Уборка производилась 20 августа. Урожай семян на неполивном участке достигал 3,2 ц и на поливном—3,5 ц с га.

В 1928 г. изучались сравнительная продуктивность местного сорта *клещевины* стародавней интродукции и несколько номеров новой интродукции. Посев производился 6 мая, уборка местного—26 октября, интродуцированных нами 2 октября. Урожайность местного—5,1 ц, № 10153—7,7 ц; другие сорта, в частности «шредерс», дали созревание семян в тот же срок, что и № 10153, но урожайность их уступала даже местному (4 ц). Как видим, интродуцированный нами сорт дает в 1,5 раза больший урожай и обнаруживает более раннее созревание.

Из других масличных изучались *чуфа* (Циперус эскулентус), *конрингия* (Конрингиа ориенталис), *лен* (Линум узитатиссимум), *Эрука сатива* и др.

Практические выводы из этих опытов предстоит сделать позже, когда будут более подробно выяснены некоторые обстоятельства. В общем же урожайность перечисленных культур до сих пор была здесь крайне низкой.

Из текстильных культур изучались *канатники*, *кенаф*, *люфа*, *хлопчатник*, *ворсовальная шишка* и др. Выводы по этим культурам аналогичны с выводами по масличным, однако полученные результаты требуют уточнений.

На этом мы и заканчиваем обзор работ одного из показательных пунктов по испытанию интродуцированных культур и сортов в условиях заслушливой степи. Последовательностью проведенных работ, их практической целеустремленностью, точной регистрацией наблюдаемых явлений мы обязаны руководителю работ—ученому специалисту Рыжкову. За интродуцирование новых культур и сортов мы

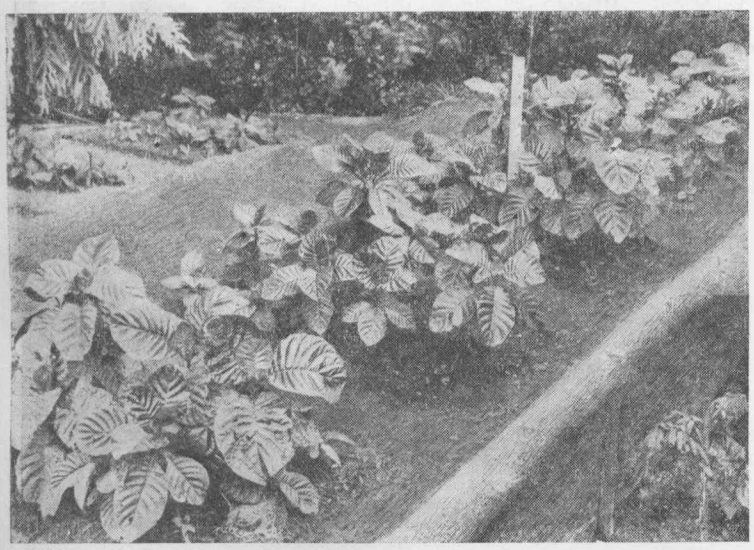

2. Хинное дерево. Возраст растений—2-й год.

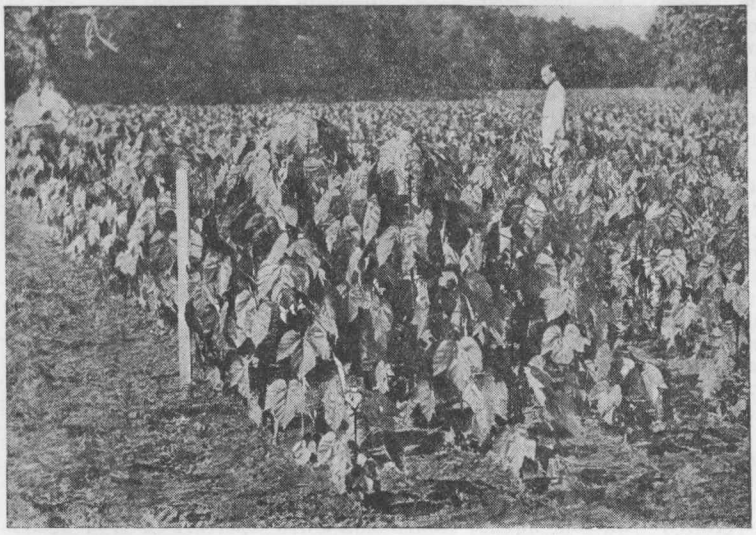

3. Питомник тунгового дерева. Абхазия.

боремся не потому, что они «вообще новые», а потому, что есть возможность обнаружить среди них более продуктивные, чем старые, более засухоустойчивые и морозостойкие, дающие более высокого качества продукцию. А эти обстоятельства можно установить лишь путем сравнительного изучения новых культур со старыми, в одних хозяйственных условиях. Нет ничего удивительного, что в одной области, в одном районе новая культура может оказаться позади, в другом месте—впереди старой культуры. Наша родина так велика и имеет так много почвенных и климатических особенностей, что работы в этом направлении—непочатый край.

Интродукция субтропических культур

Всю работу, проводившуюся в истекшем 1934 г. по интродукции субтропических культур, можно рассматривать в двух направлениях: а) познания территории, пригодной под те или другие субтропические культуры, и б) улучшения и пополнения фонда субтропических культур.

Исследования в первом направлении во *влажных субторпиках* производились Институтом субтропических культур, заложившим свыше 20 опорных пунктов географического испытания в Абхазии, Западной Грузии, Аджаристане и в Азово-Черноморском крае. До революции субтропики здесь «делались» в окрестностях городов и курортов, на усадьбах дач, тогда как в наше время основной упор делается на строительство субтропических колхозов и совхозов. До сих пор мы не избавились от оазисности наших субтропиков, от злостной чересполосицы, в результате которой такие например густо населенные районы, как Гудаутский, Кодорский, Адлерский, почти ничего не имеют общего с действительно субтропической природой. Сетью географического испытания заложена (Г. Т. Гутиев) основа для дальнейшей производственной интродукции выделившихся в местных условиях видов *(форм и сортов)*. На очереди закладка при пунктах географического испытания крупных промышленных питомников субтропических культур. Все основные культуры наших субтропиков в посадках географической сети представлены; необходимо впредь стремиться к пропуску через испытание возможно большего разнообразия сортов и форм *ведущих* субтропических культур (цитрусовые, тунг, рами, хурма, герань, фейхоа, инжир, маслина, пекан и др.). А так как все они—многолетние и главным образом древесные растения, необходимо теперь же подумать о том, чтобы посадкам географической сети с самого начала придать характер показательных садово-промышленных насаждений.

В 1934 г. сеть географического испытания впервые заложена в наиболее теплых районах Туркмении и Таджикистана (Кизил-Атрек, Курган-Тюбе, Бауманабад, Пархар, Шаартуз); здесь организовано девять опорных пунктов и испытывались 64 вида субтропических растений. Испытывались трехлисточковый цитрус (дикий лимон), мандарин, тунг и маслинное дерево, рами, бамбуки, пальмы, эвкалипты, инжир, фейхоа, гранаты, многие древесные и декоративные растения, различные эфироносы и др. Почти все растения и семена для посадок были получены из *влажных субтропиков*. По большинству наиболее ценных видов и сортов мы и в ближайшие годы будем лишены возможности осуществить непосредственную интродукционную связь между среднеазиатскими и иноземными *сухими* субтропиками, без посредничества каких-то более теплых районов СССР. Но наши влажные субтропики меньше всего подходящи для роли посредника между ними и сухими субтропиками. *Восточному Закавказью*, в частности *Апшерону* и отчасти *Ленкоранскому* району, предстоит взять на себя в ближайшие годы роль первичного репродуцента субтропических культур для среднеазиатских сухих субтропиков. Вот почему успех интродукционной работы в Восточном Закавказье мы рассматриваем как одно из условий успеха этой же работы в Средней Азии. Между тем в Восточном Закавказье в отно-

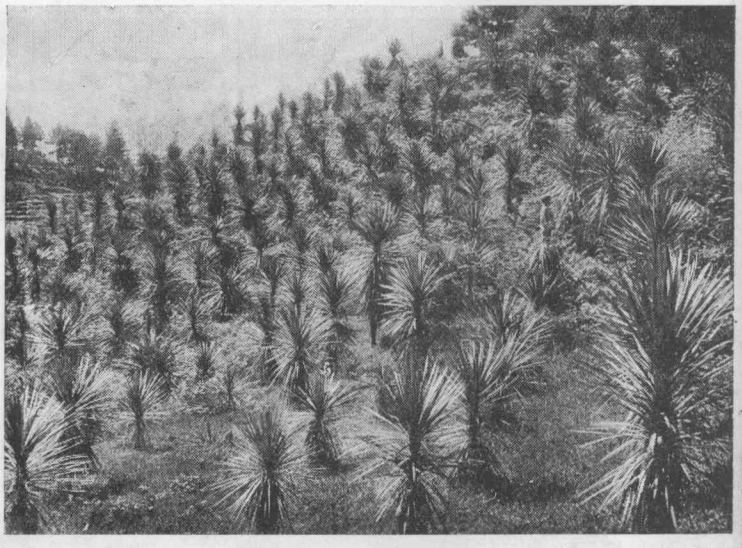

4. Промышленный питомник драцены, интродуцированной из Новой Зеландии.

шении первичных интродукционных работ дело обстоит явно неблагополучно. Так в 1933/34 г. наши питомники совершенно не были подготовлены к зимовке и значительная часть ценнейших форм погибла, коллекции испытывавшихся форм и сортов расстроены. Вследствие грубого нарушения правил агротехники в 1934 г. здесь загублено свыше пяти тысяч 2—3-летних саженцев маслины. Надо знать, как трудно выращивать маслину, чтобы понять значение этого упущения. В Восточном Закавказье, где культура маслины имеет неограниченные перспективы, где когда-то были несметные рощи маслин, ныне всего лишь около 100 деревьев.

Но независимо от отдельных неудач, в 1934 г. осуществлялось форсированное развитие работ в направлении производственного познания территории советских субтропиков через *растения* и технику их возделывания. Тем самым *субтропики* создавались там, где их не было. С самого начала мы были убеждены в том, что без овладения высокой агротехникой нам не создать устойчивого субтропического хозяйства, не создать высокотоварных и доходных субтропических совхозов и колхозов.

Второе направление интродукционной работы в субтропиках—улучшение и пополнение растительных фондов—осуществлялось путем селекции уже интродуцированных форм и привлечения новых видов и форм из других стран. В нашу страну привлечено путем обменных операций с иностранными специалистами в 1934 г. около 4 тыс. образцов цитрусовых, эвкалиптов, инжира, граната и др. В 1934 г. кроме того были произведены в больших масштабах закупки сортовых саженцев, главным образом цитрусовых, в США, в Италии и других странах. Закуплено, доставлено в СССР и укоренено несколько десятков тысяч деревьев лимона, апельсина, грейпфрута. Для отбора сортов и ознакомления с опытом субтропического растениеводства в Италию, Францию, Северную Америку, Турцию и Иран были посланы наши специалисты. *Все наши субтропические культуры сравнительно недавно интродуцированы из других стран*, и, следовательно, чтобы быстро освоить передовую технику их возделывания, необходимо было изучить и использовать технику капиталистического субтропического растениеводства применительно к нашим условиям.

Мы не могли остановиться на результатах интродукционных работ в условиях поливного хозяйства. Работы в этом направлении производились в Туркменском и Ташкентском отделениях ВИРа, и также в Херсонской с.-х. колонии им. Полякова. Достижения одного только последнего учреждения могли бы составить интереснейший научный труд.

* * *

Опыт интродукционной работы за истекший период убедил нас, что на лучшие ее результаты можно рассчитывать лишь в том случае, если она будет проводиться непосредственно в условиях сельскохозяйственного производства (совхоз, колхоз). Основная цель этой работы—дать в кратчайший срок нашему сельскому хозяйству такие новые культуры или сорта их, возделывая которые можно было бы повысить производительность с.-х. труда, скорее и увереннее итти по пути удовлетворения растущих потребностей трудящихся и промышленности в растительном сырье. Совхоз им. Полякова (Херсон), им. Балицкого (Харьков), Мариинский совхоз НКВД и др. дали целый ряд замечательных образцов работ в области интродукции растений, последовательно борясь за освоение передовой агротехники. Не редки случаи, когда наиболее культурные сорта в условиях отсталой агротехники давали более низкие урожаи, чем сорта менее культурные. И наоборот, менее культурные сорта при применении высокой агротехники давали более высокие результаты, чем наиболее культурные сорта.

Наши устремления направлены к тому, чтобы интродукционная работа была сосредоточена в лучших, передовых совхозах, колхозах, опытных станциях. Руководство этой работой должно осуществляться из одного центра, обеспечивая тем самым ускорение сроков апробации лучших сортовых фондов, производство синтеза всех работ, форсируя размножение отобранных культур и образцов для определенных областей. Таким центром призван быть Всесоюзный институт растениеводства.

В этом очерке мы дали перечень лучших образцов многих новых культур, в расчете на то, что именно они должны привлечь внимание хозяйственных систем и укреплять связь хозяйственников и работников исследовательских учреждений.

До сих пор интродукторам всех стран при построении своих работ приходилось опираться на далеко необобщенный опыт.

В 1934/35 г. впервые проделана попытка критического исследования всего мирового опыта интродукции растений, включая и опыт советской интродукции, тем самым заложена основа теории интродукции. Советская интродукция переживает исключительный подъем,—наш опыт интродукции неизменно расширяется и развивается в соответствии с ростом и расширением всех сторон нашей производственной и общественной жизни.

М. М. ЛАПИН

ПШЕНИЦА НА СЕВЕРЕ И ПРИЕМЫ ЕЕ ВОЗДЕЛЫВАНИЯ

До революции пшеница на севере была редкой гостьей. Возделывалась она как любительская культура почти исключительно в помещичьих и крупных кулацких хозяйствах. Подавляющая масса бедняцко-середняцких хозяйств не могла создать условий, отвечающих повышенным требованиям пшеницы к почве и приемам ее возделывания.

Впервые вопросом возделывания озимой пшеницы и сравнительной урожайности ее с озимой рожью в условиях северной нечерноземной зоны занялась Шелонская с.-х. опытная станция, Ленинградской обл. По данным станции за десятилетний период (с 1912 по 1923 г.) озимая пшеница при совершенно одинаковых приемах возделывания (по чистому пару, удобренному 40 т навоза на га) оказалась более продуктивной культурой, чем озимая рожь. При среднем урожае озимой ржи в 17 ц на га озимая пшеница за указанный период дала урожай 20,1 ц. Опыты, поставленные станцией на крестьянских землях, подтвердили этот вывод. На тяжелых суглинках озимая пшеница дала урожай 11,2 ц, а озимая рожь—10 ц, на более легких суглинках озимая пшеница дала 15,7 ц, а озимая рожь—14,5 ц.

Опыты с сравнительной урожайностью озимой пшеницы и озимой ржи были поставлены впоследствии на полях Щаповского с.-х. техникума, Московской области. За два года (1929 и 1930) средний урожай озимой пшеницы на полях техникума был получен в 25,25 ц, а озимой ржи 17,5 ц. Если мы обратимся не к маленьким делянкам опытных станций, а к производственным посевам, то и они говорят о более высокой урожайности озимой пшеницы (табл. 1).

Наконец производственная практика передовых совхозов и колхозов за последние годы, когда озимая пшеница перестала быть любительской культурой, а вынесена в поля севооборотов, блестяще доказала конкурентоспособность озимой пшеницы в сравнении с озимой рожью (табл. 2).

Яровая пшеница как правило менее урожайна, но и она по продуктивности не уступает серым хлебам и в частности овсу (табл. 3).

Из таблицы следует, что овес в валовом выражении по сравнению с яровой пшеницей дал за период с 1901 по 1915 и с 1927 по 1931 гг. несколько бо́льшие урожаи, чем яровая пшеница, но если расчет сделать на чистое зерно, что является более правильным, так как пленки особенной ценности не представляют, то во всех случаях преимущество остается за яровой пшеницей. (При

Таблица 1

Республики, края и области	Урожай зерна в ц с га					
	Озимая пшеница			Озимая рожь		
	1901—1915 гг.[1]	1928—1932 гг.[2]	1933 г.[2]	1901—1915 гг.[1]	1928—1932 гг.[2]	1933 г.[2]
Северный край	—	—	12,6	—	—	12,1
Ленинградская обл.	7,71	9,3	12,0	6,85	8,8	10,7
Западная обл.	8,17	8,9	9,9	6,17	8,3	9,9
БССР	8,66	8,2	11,1	7,08	6,9	9,4
Московская обл. (в старых границах)	10,47	10,0	9,9	7,65	8,7	10,5
Ивановская обл.	7,67	9,6	13,0	6,87	8,9	12,0
Горьковский край (в старых границах)	8,54	9,1	9,0	7,85	8,2	10,9
Татреспублика	—	—	8,8	—	—	10,2

Таблица 2

Сравнительная урожайность озимой пшеницы и озимой ржи по данным совхозов и колхозов

Название совхозов и колхозов	За какие годы	Урожай зерна в ц с га	
		Озимая пшеница	Озимая рожь
Лотошинский совхоз, Московской обл.	1929—1931	16,6	10,1
Колхозы «Вперед» и «Новые Рамашки», Московской обл.	1932	24,0	15,5
Колхозы «Голос колхозника» и «Труд Ленина», Московской обл.	1932	15,5	11,0
Колхоз «Красная поляна», Ивановской обл.	1932	30,7	28,0
Колхоз «Красноармеец», Ленинградской обл.	За ряд лет	22,0	13,0
Колхоз им. Ильича, Ленинградской обл.	1932	16,0	8,0
Колхоз «Свобода», Ленинградской обл.	1932	24,0	14,0
Колхоз «Наш паровоз», Ленинградской обл.	1932	21,0	12,0
» им. Ворошилова	1932	15,0	13,0
» «Красная ваганка»	1932	17,0	12,0
» «Равенство»	1932	18,0	16,0
» «Тихонятская артель»	1932	18,0	18,0

[1] Данные урожайности за 1901—1915 гг. взяты по материалам Управления зерновых культур НКЗ СССР.

[2] Данные урожайности за 1928—1932 и 1933 гг. взяты по Статистическому ежегоднику ЦУНХУ Госплана СССР за 1934 г.

Таблица 3

Республики, края и области	Урожай зерна в ц с га [1]								
	Яровая пшеница			Овес (валовой урожай)			Овес (в переводе на чистое зерно)		
	1901—1915 гг.	1927—1931 гг.	1933 г.	1901—1915 гг.	1927—1931 гг.	1933 г.	1901—1915 гг.	1927—1931 гг.	1933 г.
Северный край	6,3	7,5	10,8	6,9	9,4	11,0	4,8	6,6	8,5
Ленинградская обл.	6,9	8,1	9,2	6,9	9,4	9,0	4,8	6,6	6,9
Западная »	7,4	7,7	10,3	6,8	9,4	9,0	4,8	6,6	6,9
БССР	—	7,2	9,8	—	7,6	8,7	—	5,3	6,7
Московская обл. (в старых границах)	—	8,7	10,9	—	8,9	9,3	—	6,2	7,1
Ивановская »	6,2	7,4	11,9	7,4	10,1	11,5	5,2	7,1	8,8
Горьковский край (в старых границах)	5,7	7,3	11,0	6,7	8,2	9,0	4,7	5,7	6,9

вычислении урожая овса в чистом зерне пленчатость принята в 30%.) В 1933 г. во всех областях нечерноземной зоны, за исключением Северного края, овес даже в валовом выражении дал более низкие урожаи, чем яровая пшеница.

Рассмотрение приведенных материалов убедительно говорит о том, что *не климатические и почвенные условия северной нечерноземной зоны служили в прошлом основным тормозом в деле освоения пшеницы с.-х. производством севера, а социально-экономические условия дореволюционной деревни, нищета подавляющей массы бедняцко-середняцких хозяйств, допотопная агротехника.*

Практика большинства районов Северной нечерноземной зоны европейской части Союза говорит о том, что совокупность экологических условий для возделывания пшеницы складывается здесь не менее, а скорее более благоприятно, чем в старых пшеничных районах СССР. Остановимся вначале на озимой пшенице как культуре, наиболее требовательной ко всему комплексу экологических условий.

Одним из важнейших показателей соответствия экологических условий отдельных районов требованиям озимой пшеницы является показатель устойчивости ее к условиям перезимовки. Анализ данных об относительной гибели озимых культур по отдельным районам Союза позволяет утверждать, что комплекс факторов, определяющих устойчивость возделывания озимой пшеницы, в значительной части северной зоны складывается не менее, а более благоприятно, чем в старых озимопшеничных районах, что можно видеть из следующего. За период с 1927 по 1932 гг. гибель озимой пшеницы в СССР выразилась в среднем в 13,4%, в том числе в УССР—21,6%, Северокавказском крае (в старых границах)—8,7%, бывш. ЦЧО—9,3%, Крымской АССР—4%. По отдельным областям северной нечерноземной зоны гибель озимой пшеницы за те же годы выразилась: в БССР—1,8%, Западной обл.—1,8%, Ленинградской—2,8%, Московской обл. (в старых границах)—4,5%, Северном крае (за 1933 и 1934 гг.)—6,3%, Ивановской обл.—3,8%, Горьковском крае—11,8% и Татреспублике—16,4%. Из приведенных данных видно, что процент гибели озимой пшеницы в целом ряде областей северной зоны—БССР, Западной, Ленинградской, Ивановской и Московской—ниже, чем в таких озимопшеничных районах, как бывш. ЦЧО, Северный Кавказ и даже Крымская АССР, и значительно ниже Украины.

По устойчивости озимой пшеницы к неблагоприятным условиям перезимовки северная нечерноземная зона европейской части СССР может быть разбита на три района: 1) *западный*, включающий БССР, Западную и Ленинградскую области, где по устойчивости озимая пшеница конкурирует с озимой рожью и даже превосходит ее; 2) *центральный*, включающий Московскую (в старых границах) и Ивановскую области, где по устойчивости озимая пшеница хотя и уступает озимой ржи, но процент гибели ее сравнительно очень невелик и перекрывается более высокой продуктивностью озимой пшеницы в сравнении с озимой рожью; 3) *восточный*, включающий Горьковский край (в старых границах), Татреспублику и Свердловскую область, где условия для возделывания озимой пшеницы складываются более сурово и требуют специальных мер защиты ее от неблагоприятных условий зимовки и, в первую очередь, от вымерзания (снегозадержание и другие приемы утепления). *По совокупности всех факторов, определяющих успех возделывания озимой пшеницы, основным озимопшеничным районом в северной нечерноземной зоне следует признать район, отсекаемый к югу линией Октябрьской ж. д. до г. Калинина, а затем рекой Волгой до впадения в нее р. Оки.* В отношении Северного края мы не имеем сколько-нибудь достаточных опытных и производственных данных о степени устойчивости озимой пшеницы. В хозяйственных посевах (учитываемых статистическими органами) озимая пшеница появилась в Северном крае в 1932/33 г., заняв площадь в 248 га[2]. В следующем 1933/34 г. посевная площадь под озимой пшеницей возросла до 3 тыс. га, в посевную кампанию 1934 г.—до 7,5 тыс. га.

По данным Сектора учета НКЗ СССР озимая пшеница в Северном крае в 1932/33 г. перезимовала без потерь; в 1933/34 г. гибель озимой пшеницы выразилась в 6,3% при гибели озимой ржи в размере 8,5%.

На Котласском участке сортоиспытания Северного края озимая пшеница испытывается с 1927 г., причем средний урожай ее за 6 лет (с 1927 по 1932 г.) выразился в 15 ц с га с колебаниями от 27 (в 1927 г.) до 3,7 (в 1930 г.).

Все эти данные говорят о том, что и в Северном крае, по крайней мере в южной его части (на темноцветных почвах, залегающих по линии Вологда—Котлас), где в настоящее время в основном и сосредоточен массив озимопшеничных посевов, имеются достаточно благоприятные условия для возделывания озимой пшеницы.

Перейдем теперь к яровой пшенице. По имеющимся литературным данным[3], требования яровой пшеницы к важнейшим климатическим факторам (теплу и влаге) в сравнении с другими яровыми зерновыми хлебами характеризуются следующими данными (табл. 4, стр. 96).

Из таблицы видно, что семена яровой пшеницы прорастают при температуре более низкой, чем семена овса и даже ячменя; продолжительность вегетацион-

[1] Данные урожайности за 1901—1915 и 1927—1931 гг. взяты по материалам Управления зерновых культур НКЗ СССР, а за 1933 г.—по Статистическому ежегоднику ЦУНХУ Госплана СССР, изд. 1934 г.

[2] По данным Центральной государственной комиссии по определению урожайности при СНК СССР—«Урожай зерновых хлебов и подсолнуха по районам и областям 1933 г.» (Москва, 1934).

[3] Селянинов Г. Т. «К вопросу о классификации с.-х. культур по климатическому признаку». Труды по с.-х. метеорологии. Вып. XXIV, Ленинград, 1931.

Таблица 4

	Яр. пшеница	Овес	Ячмень
Наименьшая температура прорастания семян . .	2,8—4,4°	4,8—5,0°	3,0—4,5°
Наименьшая продолжительность вегетационного периода (в днях)	90	110	85
Сумма тепла, потребного за вегетационный период	1 780—2 270°	1 940—2 300°	1 700—2 500°
Количество воды, расходуемой на единицу сухого вещества	500	597	534

ного периода у яровой пшеницы меньше, чем у овса, и лишь немногим больше, чем у ячменя; по количеству активных температур, потребных от посева до созревания, все три культуры близки между собой, причем в крайних вариантах яровая пшеница может мириться даже с меньшим количеством тепла, чем овес, уступая лишь немногим ячменю. Яровая пшеница является более засухоустойчивой культурой, потребляя на образование единицы сухого вещества меньше воды, чем овес и ячмень. Однако и приведенные данные о продолжительности вегетационного периода и потребности в активном тепле не являются предельными. Проф. Флянсбергер в своей работе «Местные стародавние пшеницы Белозерского и Вакшинского районов Ленинградской обл.» [1], описывая одну из наиболее распространенных разновидностей пшениц Tr. vulgare ferrugineum sibiricum Flaksbe, указывает, что период ее вегетации определяется в среднем в 95 дней с колебаниями от 75 до 105 дней.

По данным Госсортсети, яровая пшеница «новинка» укладывает свою вегетацию в сроки также более короткие, чем это указано в таблице, а именно:

Таблица 5

Название сортоиспытательных участков	Годы наблюдения	Средняя продолжительность вегетационного периода в днях
Северодвинский	1927—1930	88
Менделеевский	1929—1930	84
Вятский	1931—1932	80
Лужский	1926—1928	86
Шелонский	1929—1930	89

Меньшую потребность проявляет пшеница при возделывании ее на севере и в отношении тепла. По данным Н. К. Сафоторова [2] яровая пшеница «лютесценс 062» при возделывании ее в пределах 60—63° северной широты требует за вегетационный приод 1544° активного тепла, тогда как при возделывании ее в пределах 48—51° северной широты потребность в тепле увеличивается до 1915°.

Из всех этих данных следует, что взгляд на яровую пшеницу как на южную культуру ни в какой мере не оправдывается. По ареалу возможного распространения на севере яровая пшеница может смело конкурировать с овсом, уступая крайние северные пределы возделывания зерновых культур лишь ячменю. Не подлежит ни малейшему сомнению, что яровая пшеница с точки зрения климатических факторов может возделываться на протяжении большей части северной зоны, за исключением крайней северной и северо-восточной части Ленинградской обл. (Хибины), Карельской АССР (Кемь) и Северного края (Мезень, Усть-Цильма). *Северная граница устойчивого возделывания яровой пшеницы, исходя из учета продолжительности ее вегетационного периода, схематически может быть проведена по линии: Повенец (число дней с среднесуточной температурой +10°—102 дня), Петрозаводск* (107 *дней*), *Каргополь* (106 *дней*), *Сыктывкар* (100 *дней*), *Березники*[1].

Фактически посевы яровой пшеницы имеют распространение даже северней указанной границы, а именно в Холмогорском, Плесецком, Верхнетомском и Приозерном районах Северного края, обеспечивая здесь по некоторым районам даже более высокие урожаи, чем по краю в целом.

Разрабатываемая в настоящее время акад. Лысенко проблема управления развитием культурных растений (яровизация) открывает еще более широкие перспективы в деле продвижения пшеницы на далекий север.

Остановимся на вопросе о том, насколько почвы северной нечерноземной зоны соответствуют требованиям озимой и яровой пшеницы. Почвенный покров северной зоны не является однородным.

Из почвенных разностей наиболее ценными для пшеницы почвами здесь будут темноцветные почвы суглинистого механического состава (от средних до тяжелых суглинков), залегающие на карбонатных материнских породах (пермские мергели и др.). Менее благоприятными почвами надо считать почвы глинистого механического состава. Совершенно не пригодны песчаные почвы. Что касается супесчаных почв, то и они могут быть пригодными в случаях, когда близко подстилаются более тяжелой карбонатной породой или содержат много извести.

Огромное значение при оценке почв северной зоны имеет, наряду с механическим составом, степень их оподзоленности. При учете этого признака наиболее пригодными для пшеницы почвами будут слабо оподзоленные разности и среднеоподзоленные почвы, утратившие свою первоначальную повышенную кислотность под влиянием длительного унаваживания или известкования.

Совершенно непригодными для пшеницы почвами являются кислые, сильно заболоченные и торфяные.

По ориентировочным подсчетам Всесоюзного института агропочвоведения и удобрений общий фонд пахото освоенных земель, пригодных для возделывания пшеницы в северной зоне в их естественном состоянии, определяется с округлением в $20^1/_2$ млн. га. Дополнительно, после известкования, может быть сверх того освоено около 5 млн. га.

Таким образом и со стороны почвенного покрова препятствий для возделывания пшеницы на севере даже в крупных производственных масштабах мы не имеем.

Благодаря достаточному увлажнению сельское хозяйство северной зоны не подвержено губительному влиянию таких стихийных сил природы, как засуха, суховеи, запалы и т. д. Благоприятный водный режим в значительной части дерново-подзолистой зоны является одним из важнейших факторов, обеспечивающих здесь более высокие и устойчивые урожаи пшеницы в сравне-

[1] «Северная пшеничная база СССР». Издание Всесоюзного института растениеводства, Ленинград, 1934 г.

[2] «Агроклиматическое обоснование северных пределов распространения культуры пшеницы: «Северная пшеничная база СССР». Издание ВИРа, Ленинград, 1934 г.

[1] Число дней с среднесуточной температурой >10° взято из климатического справочника по СССР. Издание Главной геофизической обсерватории, Ленинград, 1932.

нии даже с пшеничным югом, что видно из следующих данных:

Таблица 6

Урожайность озимой и яровой пшеницы в северной зоне и старых пшеничных районах СССР

Республики, края и области	Урожай зерна в ц с га			
	Озимая пшеница		Яровая пшеница	
	1928—1932 гг.	1933 г.	1928—1932 гг.	1933 г.
Северная зона				
Северный край	—	12,6	7,6	10,8
Ленинградская обл.	9,3	12,0	8,3	9,2
БССР	8,2	11,1	7,5	9,8
Западная обл.	8,9	9,9	8,5	10,3
Московская обл. (в старых границах)	10,0	9,9	7,9	10,9
Ивановская обл.	9,6	13,0	7,5	11,9
Горьковский край (в старых границах)	9,1	9,0	7,9	11,0
Южная зона				
ЦЧО	9,6	10,0	7,0	8,6
Сев. Кавказ (в старых границах)	7,3	8,5	5,8	7,0
Крымская АССР	7,2	10,3	—	—
Средняя Волга	7,7	6,3	5,1	5,4
УССР	9,9	13,1	6,6	10,3
РСФСР	7,6	8,9	6,0	7,0
СССР	8,6	10,8	6,1	7,1

Таблица 7

Республики, края и области	Озимая пшеница		Яровая пшеница	
	1915 г. (в тыс. га)	1934 г. (в тыс. га)	1915 г. (в тыс. га)	1934 г. (в тыс. га)
Северный край	—	7,8	14,2	63,3
Ленинградская обл.	2,2	111,3	1,3	72,7
Западная »	8,1	96,0	4,9	98,1
БССР	10,4	70,5	18,7	137,5
Московская обл.	10,2	320,1	2,9	127,9
Ивановская »	6,1	148,7	23,7	87,2
Горьковский край	1,1	76,4	123,7	323,2
Татреспублика	свед. нет	24,5	свед. нет	435,9
Свердловская обл.	—	1,5	—	424,8
Всего по зоне	38,1	856,8	189,4	1 770,6

Приведенные выше данные и соображения с достаточной убедительностью говорят о том, что со стороны природных факторов мы не только не встречаем препятствий к форсированному продвижению пшеницы на север, но, наоборот, совокупность этих факторов, при достаточно высокой агротехнике, обеспечивает здесь значительно более высокие и устойчивые урожаи пшеницы, чем на юге.

Ряд совхозов и колхозов северной нечерноземной зоны уже в настоящее время добился колоссальных успехов в деле возделывания пшеницы, получая урожай, по своим размерам превышающий урожай передовых капиталистических стран. Совхоз «Калитино», Ленинградской обл., в 1933 г. собрал урожай озимой пшеницы 40 ц с га; средний урожай озимой пшеницы в хозяйственных посевах Волоколамского опытного поля, Московской обл., за 1926—1930 гг. выразился в 24,3 ц с га, достигнув в 1928 г. 41,8 ц; «Метлинский» колхоз, Ивановской обл., получил в 1932 г. урожай озимой пшеницы 33 ц; колхозы «Красная поляна» и «Красный пушбол»—по 30 ц; Алексеевская с.-х. артель, Нарофоминского района, Московской обл.—37,5 ц; колхоз «Бригада», Лужского района, Ленинградской обл.—31 ц на га и т. д. Высокие урожаи озимой пшеницы при правильной агротехнике и надлежащем уходе за посевами могут быть обеспечены не только в центральном и западном озимопшеничном районе северной зоны, но и в восточном, где условия для ее возделывания складываются более сурово. Так например Чистопольский с.-х. техникум Татреспублики в условиях хозяйственного посева в среднем за 4 года (с 1925 по 1928) получил урожай озимой пшеницы 20,5 ц при урожае озимой ржи за те же годы 23,8 ц; колхоз «Свободная жизнь», Свияжского района, с 1922 по 1930 г. снимал урожай озимой пшеницы от 13 до 16 ц с га при урожае озимой ржи от 8 до 11 ц; совхоз «Красная свобода», Спасского района, в 1928 г. собрал урожай 18 ц с га[1]. Даже в более суровых условиях северного Предуралья озимая пшеница может дать сравнительно высокие урожаи. По данным Менделеевского опытного поля средний урожай озимой пшеницы за три года (с 1924 по 1926) выразился в 18,3 ц на га при урожае озимой ржи: местной 12,4 ц и «вятки» 20,7 ц. Однако продвижение озимой пшеницы в восточную часть северной зоны должно производиться с большей постепенностью по мере установления достаточно зимостойких сортов, а также разработки и проверки существующих приемов борьбы с гибелью озимых. Высокие урожаи в передовых колхозах дает и яровая пшеница. Колхоз «Красный путь», Ивановской обл., в 1932 г. собрал урожай яровой пшеницы 29 ц с га, колхоз «Ударник», Западной обл., 20 ц. Коммуна «Новый путь» Северного края за ряд лет собирает урожай 18 ц, коммуна «Смена»—26 ц, а на опытном участке—44 ц и т. д.

Колоссальные успехи, достигнутые социалистическим сельским хозяйством севера в деле освоения по существу новой для этих районов культуры—пшеницы, стимулировали быстрый рост посевных площадей под ней, особенно в последние годы.

Динамика посевных площадей под озимой и яровой пшеницей по отдельным областям северной зоны показана в таблице 7.

Невиданные в истории человеческой культуры темпы создания на севере новой пшеничной базы со всей остротой поставили вопрос о разработке основных агротехнических приемов ее возделывания. Постараемся на основе опытных данных (к сожалению, очень ограниченных) и производственной практики передовых совхозов и колхозов дать важнейшие указания по данному вопросу.

Выбор почвы под озимую и яровую пшеницу и рельефа участка

Озимая и яровая пшеницы предъявляют, как мы знаем, повышенные требования к физическим свойствам почвы и наличию в ней питательных веществ в доступной форме. О почвенных разностях, наиболее пригодных для пшеницы, сказано выше. Немаловажное значение для озимой пшеницы имеют рельеф участка и расположение его в отношении стран света. Подход к рельефу в различных районах северной зоны должен

[1] Данные по Татреспублике заимствованы из брошюры Н. И. Журавлева «Озимая пшеница на поля Татарии». Казань, 1932 г.

быть неодинаков и определяться в основном их климатическими условиями. В восточной и центральной части северной зоны (Горьковский край, Кировский край, Татреспублика, Ивановская и Московская обл.), в условиях неспокойного, холмистого рельефа, где озимая пшеница часто страдает от вымерзания, посевы ее следует размещать у подошвы склонов или по низинам, обеспеченным стоком для талых весенних вод. При наличии перемежающихся перелесков посевы озимой пшеницы лучше размещать по опушкам. В западной части северной зоны (БССР, Западная и Ленинградская обл.) с мягкой зимой и обильным снеговым покровом, где озимая пшеница чаще всего страдает от выпревания и вымокания, посевы ее лучше всего производить по пологим ровным склонам, избегая однако обнажаемых от снега вершин. В этой части северной зоны необходимо особо остерегаться производить посев озимой пшеницы на пониженных и замкнутых со всех сторон местах рельефа, вызывающих застой воды и как следствие этого вымокание посевов.

При посеве озимой пшеницы по склонам следует избегать (особенно в восточной и центральной частях северной зоны) южных экспозиций, так как под влиянием теплого весеннего солнца снег с южных склонов сходит быстрей, посевы начинают рано вегетировать, а затем, подвергаясь действию перемежающихся весенних заморозков и оттепелей, сильно изреживаются или совершенно погибают.

Место озимой и яровой пшеницы в севообороте

Озимая пшеница с осени развивается медленно, слабо кустится, а весной долго не трогается в рост, в связи с чем она сильно страдает от сорняков, опережающих ее в своем развитии и забивающих посевы. Поэтому лучшим местом для озимой пшеницы в севообороте будет чистый (ранний или черный) удобренный пар. На культурных хорошо очищенных от сорняков землях можно возделывать озимую пшеницу и по занятым парам при непременном условии внесения под парозанимающие растения навоза или других видов органических удобрений (компост), а непосредственно под пшеницу—минеральных удобрений.

По данным Детскосельского опытного поля (табл. 8) за два года (1925—1926 гг.) недобор зерна озимой пшеницы при возделывании ее по вико-овсяному пару в 3,8 ц, а по льняному пару в 4,6 ц компенсируется в первом случае 43 ц высококачественного сена, а во втором—42 ц сухой тресты.

Таблица 8

Виды пара	Урожай в ц с га		
	Парозанимающей культуры	Озимой пшеницы	
		Зерна	Соломы
Черный пар	—	25,3	42
Вико-овсяный пар	43 сена	21,5	32
Льняной пар	42 сухой тресты	20,7	42

В производственных посевах совхоза «Лотошино», Московской области, озимая пшеница при возделывании по удобренному вико-овсяному и черному пару (под вико-овес и черный пар вносилось по 40 т навоза на га, а под озимь—3 ц суперфосфата и 1 ц калийной соли) дала одинаковый урожай по обоим видам пара, в то время как озимая рожь по вико-овсяному пару снизила урожай на 30% в сравнении с черным[1]. О более высокой урожайности озимой пшеницы в сравнении с озимой рожью при возделывании той и другой культуры по вико-овсяному удобренному пару говорят и 4-летние данные Московской областной с.-х. опытной станции (1922—1926 гг.). В указанных опытах при среднем урожае озимой ржи 18,1 ц озимая пшеница дала урожай 19,3 ц с га[2]. По данным опытного поля ТСХА за 15-летний период (1916—1930 гг.) урожай озимой пшеницы по клеверному удобренному пару оказался почти одинаковым с урожаем по раннему чистому пару, тогда как при посеве по неудобренному клеверному пару урожай озимой пшеницы в сравнении с чистым ранним паром резко снизился, что видно из таблицы 9.

Таблица 9

Виды пара	Урожай зерна озимой пшеницы в ц с га	
	Удобренный	Неудобренный
Клеверный пар	21,05	10,09
Ранний чистый пар	21,61	16,80

Как видно из приведенных данных, озимая пшеница при возделывании ее по занятым хорошо удобренным парам снижает урожай повидимому значительно меньше, чем озимая рожь. Указанный факт, требующий, правда, дальнейшей проверки как в системе опытных организаций, так в совхозах и колхозах, имеет огромное значение в условиях северной увлажненной зоны.

Яровую пшеницу, как и озимую, лучше всего размещать в севообороте ближе к навозному удобрению и после культур, очищающих почву от сорняков. Лучшим местом для яровой пшеницы в севообороте будет поле, вышедшее из-под клеверища. Однако в большинстве районов северной зоны клеверище должно отводиться в первую очередь под лен. Другие предшественники по степени ценности под яровую пшеницу располагаются в следующем нисходящем порядке: удобренные пропашные, зернобобовые и удобренное ржанище. Совершенно непригодными предшественниками будут зерновые колосовые хлеба. О влиянии предшественников на урожай яровой пшеницы говорят данные Симбилеевской и Чувашской опытных станций[3] (табл. 10, стр. 99).

Работами Симбилеевской опытной станции установлена высокая эффективность чистых и занятых паров как предшественников под яровую пшеницу. В опытах станции за 5 лет яровая пшеница при возделывании по чистому пару оказалась более урожайной, чем озимая рожь, а по занятому пару лишь немногим уступила озимой ржи (табл. 11, стр. 99).

Указанные выводы Симбилеевской опытной станции представляют интерес для восточной части северной зоны (Горьковский край, Кировский край, Татреспублика, Свердловская обл.) с суровыми зимами, где возделывание озимой пшеницы сопряжено с значительным риском; однако эти выводы должны быть широко проверены в производственных условиях совхозов и колхозов.

[1] А л а й н и с. «О продвижении озимой пшеницы на Север». «Соцреконструкция сельского хозяйства» № 6, 1933 г.

[2] Н. В. М а в р и ц к и й. «Агротехника пшеницы на Севере». «Северная пшеничная база». Издание ВИРа, 1934 г.

[3] Указанные сведения любезно предоставлены нам зав. Сектором агротехники Симбилеевской станции Ф. Я. Ш в а р ц.

Таблица 10

Название опытных станций	Число лет опыта	Урожай зерна в ц с га								
		I опыт		II опыт		По пшенице	По ячменю	По гороху	По чечевице	По картофелю
		Ржанище	Картофель	Ржанище +18 т навоза	Клеверище					
Симбилеевская, Горьковский край	5	10,2	12,9	12,0	14,5	—	—	—	—	—
Чувашская, Чувашская АССР	3	—	—	—	—	10,2	9,33	12,32	11,28	11,73

Таблица 11

Виды пара и культуры	Число лет опыта	Урожай зерна с га	
		В ц	В %
Озимая рожь по раннему пару+18 т навоза	5	15,9	100
Яровая пшеница по раннему пару	5	16,4	103
» » » картофельному пару	5	14,7	92
Яровая пшеница по вико-овсяному пару	5	13,9	81

Обработка почвы под озимую и яровую пшеницу

Обработку почвы под озимую и яровую пшеницу необходимо начинать обязательно с осени. При посеве озимой пшеницы по черным или занятым парам осенью производится взмет пара; при посеве по ранним чистым парам осенью, следом за уборкой предшествующей культуры необходимо произвести лущение стерни на глубину 8—9 см, а основную глубокую вспашку перенести на весну. В течение лета пары должны содержаться в чистоте путем периодической, по мере отрастания сорняков, культивации. Во влажных районах культивацию можно производить многолемешниками или лущильниками с привинченными отвалами, а в более засушливых районах (восточная и южная часть северной зоны) теми же орудиями, но с отнятыми отвалами, или лапчатыми культиваторами. Первая культивация производится на 5—6 см, а каждая последующая на 1—2 см глубже. За 15—20 дней до посева необходимо произвести двойку пара на глубину, превышающую на 2—3 см основную вспашку пара, под которую вносился навоз. При посеве озимой пшеницы по занятым парам уборка парозанимающих растений должна быть произведена также не позднее чем за 15—20 дней до посева с последующей немедленной глубокой вспашкой. В период между двойкой и посевом пар должен содержаться в чистоте.

К обработке почвы под яровую пшеницу следует приступить тотчас после уборки предшествующей культуры. Обработку следует начинать с пожнивного лущения (которое производится по мере кладки предшествующего хлеба в бабки, суслоны или крестцы, не дожидаясь вывозки его с поля), а затем приступить к глубокой зяблевой вспашке.

Время производства зяблевой вспашки имеет большое агротехническое значение.

По данным Симбилеевской опытной станции ранняя зяблевая вспашка при посеве яровой пшеницы по ржанищу дала урожай последней 13,5 ц, а поздняя 11,1 ц с га. При посеве яровой пшеницы по клеверищу ранняя зяблевая вспашка дала урожай 14,4 ц, а поздняя 10,9 ц. То же самое подтверждается данными Спасской опытной станции Татреспублики. В среднем за 5 лет (с 1919 по 1924 гг.) яровая пшеница по ранней зяблевой вспашке дала урожай 10,3 ц, а по поздней 8,7 ц с га.

Взмет пара и зяблевая вспашка должны производиться обязательно оригинальными плугами, а лучше всего плугами с предплужниками. На почвах с глубоким перегнойным слоем зяблевая вспашка должна производиться на глубину 18—20 см, на почвах с слабо развитым перегнойным слоем глубина вспашки устанавливается на глубину залегания последнего. Взмет пара, под который вносится навоз, следует производить на 2—3 см мельче указанных нормативов с тем, чтобы при последующей двойке довести его до указанной глубины. Весной, при первой возможности выезда в поле, зябь боронуется в 2—3 следа, после чего на легких и структурных почвах приступают к посеву яровой пшеницы (а на занятых парах—парозанимающих растений). На тяжелых, слегающихся почвах и в районах достаточного увлажнения следует произвести или глубокую (на 8—10 см) культивацию или перепашку зяби на 12—13 см.

Удобрения под озимую и яровую пшеницу

Основным видом удобрений под озимую пшеницу в условиях северной нечерноземной зоны является навоз. Нормы навоза под озимую пшеницу в сравнении с озимой рожью должны быть повышены, так как озимая пшеница отзывается на навоз эффективнее ржи. По данным Шатиловской опытной станции за 1901—1905 гг., озимая рожь при внесении 36 т навоза дала прибавку урожая в 4,2 ц, тогда как озимая пшеница—7,3 ц на га. Большая отзывчивость озимой пшеницы к навозному удобрению подтверждается работами Камышловского опытного поля Свердловской обл. (1919—1922 гг.), Псковской, Шелонской и других станций и Уютненского опытного поля (бывш. ЦЧО).

Навоз, внесенный в достаточном количестве, удваивает и утраивает урожай озимой пшеницы. Количество вносимого навоза должно определяться в зависимости от почвенных разностей. В качестве примерных можно рекомендовать следующие дозы: на деградированных черноземах—не менее 20—30 т, на серых лесных землях и темноцветных суглинках—30—40 т, на оподзоленных глинах, суглинках и менее связных почвах—40—50 т. При недостатке навоза можно ограничиться половинной дозой и недостающую часть заменить минеральными удобрениями в дозах, указанных в таблице 12, стр. 100.

Из форм минеральных удобрений целесообразно сочетать томасшлак или фосфатную муку, сульфат аммония и сильвинит, или калийную соль, причем при внесении P_2O_5 в форме фосфатной муки количество ее должно быть увеличено в 2—3 раза (в таблице дозировка удобрений показана применительно к легко растворимым формам фосфатных удобрений).

На землях с кислой реакцией почвенного раствора (PH солевой вытяжки меньше 5,5) необходимо произ-

Таблица 12

Название почвенных разностей	Дозы минеральных удобрений в кг на га		
	N	P_2O_5	K_2O
Деградированные черноземы, серые лесные земли и темноцветные суглинки	—	45	—
Оподзоленные глины и тяжелые суглинки	30	45	—
Оподзоленные легкие суглинки и супеси	30	45	45

Таблица 13

Название почвенных разностей	Количество удобрений в кг на га		
	N	P_2O_5	K_2O
Мощные и деградированные черноземы, серые лесные земли и темноцветные суглинки	22,5	30,0	30,0
Оподзоленные глины и тяжелые суглинки	30,0	45,0	30,0
Оподзоленные легкие суглинки и супеси	45,0	60,0	45,0

вести известкование. Если под озимую пшеницу вносится фосфатная мука, известкования производить не следует.

При посеве озимой пшеницы по занятым вико-овсяным, горохо-овсяным, пелюшко-овсяным и клеверным парам (на зеленый корм или сено), навоз следует вносить под парозанимающие растения, а минеральные удобрения—под озимую пшеницу.

Основным видом удобрений под яровую пшеницу будут минеральные удобрения, так как навоз будет использовываться в хозяйстве в первую очередь под озимые и пропашные культуры. Состав и дозировка минеральных удобрений должны определяться, с одной стороны, почвенной разностью, а с другой—предшественниками. При посеве яровой пшеницы по клеверищу необходимо вносить фосфатные и калийные удобрения из расчета 45 кг калия и 45—60 кг фосфора на га. При посеве яровой пшеницы по другим предшественникам необходимо вносить полное минеральное удобрение в следующих примерно дозировках (табл. 13).

Подготовка семян к посеву

При посеве озимой и яровой пшеницы необходимо обратить особо серьезное внимание на тщательную очистку семян не только от сорняков, но и от семян других культурных растений: в озимой пшенице—от семян озимой ржи, а в яровой—от семян ячменя и овса. Благодаря большей приспособленности «серых хлебов» к условиям северной нечерноземной зоны, удельный вес их в посевах пшеницы быстро возрастает, что между прочим и послужило причиной сложившегося местами среди крестьян мнения о том, что озимая пшеница на севере перерождается со временем в рожь. Вследствие трудности отделения семян ржи от пшеницы на существующих зерноочистительных машинах, необходимо организовать полку ржи в посевах пшеницы. При большой засоренности посевов пшеницы рожью удаление последней лучше всего организовать в снопах. Пшеница в условиях северной нечерноземной зоны сильно страдает от пыльной (поражает преимущественно яровую пшеницу) и твердой головни. Поэтому протравливание семян пшеницы является обязательным.

Время и способы посева

Работы опытных учреждений северной зоны по срокам посева являются недостаточными и не позволяют диференцировать их по отдельным районам. В большей степени относится этот пробел к озимой пшенице. Результаты опытов со сроками сева озимой пшеницы являются часто противоречивыми даже в пределах одной и той же станции, что в значительной мере объясняется тем, что станция привязывает их к календарным срокам без увязки с фенологическими наблюдениями.

Вопрос об увязке сроков посева озимых с фенологией древесной растительности, являющейся пока наиболее надежным барометром в предвидении темпов развития осеннего режима, является достаточно назревшим. Попытка же установить оптимальные сроки сева озимых по календарю, при отсутствии достаточно надежных методов долгосрочных прогнозов погоды, обречена заведомо на неудачу.

На основании опытных данных можно полагать, что по мере движения с юго-запада на северо-восток оптимальные сроки сева озимой пшеницы передвигаются в сторону все более ранних. В качестве ориентировочных можно рекомендовать следующие сроки посева озимой пшеницы: в западной, более мягкой и увлажненной части северной зоны (БССР, Ленинградская и Западная обл.)—последняя декада августа, в центральной части зоны (Московская, Калининская и Ивановская обл.)—15—25 августа, в восточной и северной части (Горьковский край, Кировский край, Татреспублика, Северный край и Свердловская обл.)—15—20 августа. Необходимо особо предупредить от поздних сроков посева, так как недостаточно окрепшие и развившиеся озими сильно страдают от вымерзания и других неблагоприятных условий зимовки. Нужно иметь в виду, что указанные здесь сроки сева являются сугубо ориентировочными, подлежащими уточнению на местах на основе производственной практики совхозов и колхозов.

В отношении яровой пшеницы данные опытных станций совершенно согласованно говорят о преимуществе ранних сроков посева. Даже сравнительно небольшое запоздание с посевом вызывает резкое снижение урожая. В опытах Симбилеевской станции, поставленных на колхозных землях, ранний посев удвоил урожай яровой пшеницы в сравнении с посевом, произведенным через 20 дней. В условиях опытного поля ТСХА запоздание с севом только на 8 дней снизило урожай на 50%.

Наряду с ранним севом заслуживает внимания сверхранний посев в грязь (в первую очередь для восточной и южной более засушливой частей северной зоны). По данным Института соцреконструкции Татреспублики сверхранний посев яровой пшеницы в 1934 г. по обследованным 96 колхозам дал прибавку урожая яровой пшеницы 1,8 ц на га[1].

При посеве озимой пшеницы большое значение имеет глубина заделки семян. По трехлетним данным Шелонской опытной станции влияние глубины заделки семян на урожай озимой пшеницы характеризуется следующими данными (табл. 14, стр. 101).

Значение глубины заделки семян определяется положением узла кущения озимой пшеницы—самой важной части молодого растения. Наблюдениями установлено, что если в результате перезимовки отмерли листья и корни, а узел кущения остался жив, растение сохраняется и отрастает. При гибели узла кущения гибнет все растение.

[1] Из доклада представителя Татреспублики на совещании по сверхраннему севу при НКЗ СССР.

Таблица 14

Глубина заделки	Урожай озимой пшеницы
2 см	15,6 ц с га
3 »	20,9 » » »
4 »	24,0 » » »
5 »	20,4 » » »

Озимая пшеница, в отличие от озимой ржи, закладывает узел кущения в прямой зависимости (в определенных пределах) от глубины заделки семян. Поэтому в районах с суровыми зимами заделывать семена пшеницы следует глубже. В зависимости от почвенных разностей можно рекомендовать следующую глубину заделки семян: на тяжелых глинах и суглинках—3—4 см, на средних суглинках—4—5 см и на легких суглинках—5—6 см. В восточной части северной зоны (Горьковский край, Татреспублика и Свердловская обл.) глубина заделки должна быть увеличена на 1 см по каждой почвенной разности.

Что касается способов посева, то лучшим из них для большинства районов северной зоны будет обычный рядовой посев. В районах избыточного увлажнения, а равно при посеве озимой пшеницы в пониженных местах рельефа, на которых застаивается вода, положительный эффект оказывает бороздование посевов. Практика колхозов Ленинградской области установила, что бороздование посевов дает прибавку урожая озимой пшеницы на 10—15%. Высокую эффективность бороздования посевов подтвердили и наши опыты, проведенные на опытном поле Института северного зернового хозяйства в 1933—1934 гг.

Уход за посевами озимой и яровой пшеницы

Осенний уход за посевами озимой пшеницы должен заключаться в бдительной охране их от потравы скотом. Весной всходы озимой пшеницы выходят из-под снега в состоянии крайнего изнурения, медленно трогаются в рост и сильно зарастают сорняками. В целях активизации роста, улучшения аэрации и борьбы с сорной растительностью необходимо произвести боронование посевов. По трехлетним данным Западной (бывш. Энгельгардтовской) с.-х. опытной станции боронование озимой пшеницы дает значительный эффект.

В опытах станции неборонованная озимая пшеница дала урожай 15 ц с га, а боронованная 17,1 ц. Боронование озимой пшеницы следует производить поперек рядков при первой возможности выезда в поле. Из других приемов весеннего ухода за озимой пшеницей, как и за яровой, важнейшим является полка. Последняя должна быть закончена до выхода пшеницы в трубку.

АКАДЕМИК И. Г. ЭЙХФЕЛЬД

ПОЛЯРНОЕ ОТДЕЛЕНИЕ ВСЕСОЮЗНОГО ИНСТИТУТА РАСТЕНИЕВОДСТВА

Местоположение и природная обстановка

В задачу Полярного отделения ВИРа входит продвижение растениеводства на крайний север, в целях создания местной продовольственной и кормовой базы.

Расположено отделение у ст. Хибины, Кировской ж. д., под 67°44′ с. ш., т. е. более чем на градус севернее Полярного круга, на северной границе таежной зоны. Лесотундра отстоит от Хибин на расстоянии около 100 км к северо-востоку, а тундровая зона—200 км. Высокогорная тундра примыкает непосредственно к территории отделения.

Преобладающими растительными формациями этого района являются низкостволь ные сосновые боры на сухих песчаных и каменистых почвах и еловые леса на среднеувлажненных супесчаных почвах. Почвообразовательные процессы захватывают здесь только небольшой верхний слой материнской породы.

Из болотных формаций наиболее ценными для сельского хозяйства, особенно для травосеяния, являются комплексные низинные болота, встречающиеся отдельными небольшими массивами (100—200 га) среди возвышенностей. После осушки, обработки и удобрения на этом типе болот получаются высокопродуктивные угодья.

Климат района Хибин не может быть отнесен к исключительно суровым, благодаря мягкости зимы, что зависит от влияния теплых морских течений. Средняя годовая температура Хибин —1°; средняя температура самого холодного месяца в году —13,5°. Лето короткое и холодное. Вегетационный период продолжается немного больше 3 месяцев. Средняя температура за этот период равняется 10°, температура самого теплого в году месяца (июль) 13,1. От заморозков свободен только один июль.

Осадков в году выпадает около 400 мм. На летний период приходится около 250 мм. Из-за неравномерного распределения осадков кратковременные летние засухи обычны в Хибинах.

Из особенностей этого района, имеющих большое влияние на развитие растений, следует отметить беспрерывный полярный день в течение первой половины вегетационного периода.

По летнему режиму климатическими аналогами Хибин, в грубых агрономических мерках, могут быть признаны следующие районы крайнего севера:

1) в европейской части СССР—территория между 69 и 65° с. ш. (Мурманск, Кола, Хибины, Кандалакша, Кемь, Усть-Цильма);

2) в Уральской области—между 67 и 63° (Березов-Обдорск);

3) в Восточной Сибири и Якутии—68—63° (Курейка, Туруханск, Верхоянск, Среднеколымск, Родчево);

4) в Чукотском округе—Марково (64—45°);

5) на Камчатке и Охотском побережье—62—53 с. ш. (Гижига, Охотск, Аян, Большерецк, Тигиль).

Средняя температура в этой зоне за период май—сентябрь колеблется от 7 (Обдорск) до 9,8° (Кемь); средняя температура за июнь—сентябрь составляет 10,2° (Хибины 9,7°). Наименьшая средняя температура воздуха за июнь—сентябрь в зоне 9,4° (Кола), наивысшая средняя 11,3° (Березов, Родчево).

По количеству летних осадков в зоне наблюдаются более сильные различия, чем в отношении температуры. Богаты летними осадками Камчатка и Охотское побережье (Большерецк 309 мм, Аян 650 мм); наиболее бедна Якутия (Верхоянск 95 мм, Среднеколымск 111 мм); Запад и Сибирь занимают промежуточное положение (Хибины—Кола 200—250 мм, Усть-Цильма 257 мм, Березов 241 мм, Туруханск 226 мм).

Наличие вечной мерзлоты в наиболее засушливой части зоны несколько выравнивает условия увлажнения, так как растения получают дополнительную к летним осадкам влагу при медленном оттаивании верхнего горизонта мерзлой почвы.

Несмотря на существенные различия в метеорологических элементах отдельных точек этой обширной зоны, мы практически можем принять ее по летнему режиму аналогом Хибин в отношении возможности возделывания однолетних культур, особенно кормовых и овощных, обладающих огромной пластичностью по отношению к важнейшему метеорологическому фактору—температуре воздуха. Возделывание яровых зерновых культур, вызревающих в Хибинах, возможно в южной части зоны. Этот вывод можно делать исходя из анализа метеорологических условий и отдельных фактов возделывания зерновых. Выводы Хибин в отношении озимых культур и многолетних трав могут быть распространены на континентальную часть области с вечной мерзлотой только после проверочных посевов. Наличие в этой части зоны многолетних кормовых растений в диком состоянии дает основание пред-

полагать, что если подобранные в Хибинах формы многолетников и не будут достаточно зимостойки в условиях малоснежной и суровой зимы Якутии и Восточной Сибири, то возможно будет подобрать пригодные формы из местной дикой флоры.

Эта географическая зона является весьма важной в народнохозяйственном отношении частью Союза. В ней сосредоточены мурманские, обьские, енисейские и камчатские рыбные промысла, огромные лесоразработки по бассейнам рек Печора, Обь, Енисей, а также печорский и тунгусский угольные бассейны. Здесь же развивается грандиозная горнорудная промышленность: апатиты, нефелин, медь и никель—на Кольском полуострове, графит и цветные металлы—на Енисее, золото—в Якутии и в бассейне Колымы.

Быстрый рост промышленного населения в этой зоне и отсутствие удобной транспортной связи вызывают необходимость создания здесь местной с.-х. базы.

История возникновения Полярного отделения

Первые шаги по организации опытных работ в Хибинах были сделаны еще в 1921 г. почвенно-ботаническим отрядом Северной научно-промысловой экспедиции, которая проектировала устройство в Хибинах опытно-показательного пункта.

В 1922 г. были произведены первые посевы, но в том же году работы были ликвидированы из-за материальных и организационных затруднений.

В 1923 г., когда в Отделе прикладной ботаники Государственного института опытной агрономии был поднят вопрос об организации исследовательских работ по продвижению растениеводства на крайний север, выбор пал опять на Хибины, как на географически и экономически наиболее выгодно расположенную точку.

Хибинский с.-х. опытный пункт, принадлежавший бывш. Мурманской железной дороге, существовал до конца 1930 г., когда с ликвидацией Колонизационного отдела дороги опытный пункт по постановлению Наркомзема СССР был передан Всесоюзному институту растениеводства и реорганизован в Полярное отделение института.

С этого времени начался более быстрый рост исследовательской работы в Хибинах. С 1930 г. развернулось огромное промышленное строительство на Кольском полуострове, которое также оказало большое влияние на развитие науки, поскольку сильно возрос интерес к проблеме сельского хозяйства.

До 1934 г. перешедшая от Хибинской станции тематика по культуре болот и начатая в 1930 г. селекционная работа в подавляющей доле финансировались местными организациями.

Основные итоги научно-исследовательской работы

Основным итогом Полярного отделения за истекший период работы является научное обоснование и практическое доказательство возможности продвижения земледелия далеко к северу.

Полярное отделение доказало, что современные пределы с.-х культуры обусловлены не природными, а экономическими факторами и современным уровнем техники земледелия.

Выводы научной работы Полярного отделения позволили во второй пятилетке социалистического строительства поставить в порядок дня организацию на севере местной продовольственной базы для развернувшихся к тому времени крупных промысловых и промышленных строек.



1. Отбор семенников турнепса. Хибины.

Работами Полярного отделения в первой пятилетке были освещены основные приемы первичного освоения диких северных земель, установлены основные принципы удобрения почв, особенно осушенных болот, выявлен видовой и сортовой состав растений, пригодных для возделывания в суровых условиях крайнего севера, и установлены некоторые агротехнические приемы возделывания.

Полевыми и вегетационными опытами, проведенными в Хибинах, выяснено, что песчаные почвы крайнего севера, а тем более потенциально богатые, но практически совершенно неплодородные болотные почвы, при определенных агротехнических приемах, можно превратить в высокопродуктивные с.-х. угодья.

При внесении больших количеств навозного удобрения, а особенно в сочетании навоза и компостов с легко растворимыми минеральными удобрениями получены весьма высокие урожаи на бесплодных в естественном состоянии подзолах. В отдельные годы сборы картофеля достигали 300 ц на га, корнеплодов—400 ц, сена однолетних кормовых культур—50 ц, а ячменя и овса—20 ц зерна на га и выше.

В специально проведенных опытах выяснено и значение отдельных элементов питания и наличие их в местных песчаных почвах, крайний недостаток азота и медленность процессов минерализации органического азота в навозе и компостах. Последнее обстоятельство вызывает потребность внесения кроме навоза также минеральных удобрений.

Установлено огромное значение биологически активных органических удобрений (навоз и компосты) в улучшении физических свойств песчаных почв, особенно в создании благоприятного режима влажности, предохраняющего посевы от гибели при периодических летних засухах, часто наблюдаемых на Кольском полуострове.

Вместе с тем установлена нецелесообразность внесения торфа в чистом виде, без заражения навозом или фекалиями, так как из-за бедности почвы бактериальной флорой торф не разрушается. Мертвая и рыхлая торфяная масса в некоторых случаях даже ухудшает физические свойства песчаных почв.

Зато весьма высокий эффект дают торфяно-фекальные компосты, в которых питательные вещества находятся еще в более подвижном состоянии, чем в навозно-торфяных компостах. Внесение на гектар 80—100 т фекальных компостов обеспечивает в первый же год возделывания почвы высокие урожаи даже такой требовательной культуры, как картофель.

Таким образом, на основании опытов и наблюдений, следует рассматривать органические удобрения в условиях крайнего севера как основное средство мелиорации минеральных почв, улучшающее их тепловой и водный режим и физико-химические свойства.



2. Уборка сена на осушенном болоте. Хибины.

Произведенные в Хибинах исследовательские работы по изучению приемов освоения болотных почв, встречающихся на огромных площадях, открыли широкие перспективы создания кормовых площадей в тех районах, где отсутствуют естественные луговые площади и куда возможна доставка минеральных удобрений.

Хибины являются самым северным в мире пунктом, где в настоящее время не только ведутся исследовательские работы по культуре болот, но где совхозами и колхозами уже осваиваются тысячи гектаров болот под посевы кормовых и овощных растений.

Для северной части Карело-Мурманского сектора крайнего севера, где отсутствуют естественные луговые площади и где преобладают песчаные и каменистопесчаные почвы, требующие для удобрения огромных количеств навоза, возможность превращения болот в высокоурожайные с.-х. угодья с применением одних только минеральных удобрений имеет огромное экономическое значение.

Возможность культуры болот и создания на болотах лугов и пастбищ освобождает животноводство от завоза грубых кормов с юга и открывает широкие перспективы для роста посевных площадей вообще, поскольку развитие земледелия не находится уже в полной зависимости от наличия навоза.

В Хибинах впервые разработаны методы культуры болот в высоких северных широтах и доказана возможность возделывания, при определенных агротехнических приемах, не только кормовых трав, но также высокотребовательных к условиям среды овощных культур, в том числе и цветной капусты.

Превращение непроходимых северных болот в культурные с.-х. угодья с полным правом может быть названо «обновлением земли».

Между унылыми северными болотами, усеянными моховыми кочками, топями и редкими, чахлыми деревьями, и созданными после осушки и обработки полями, с колыхающимися зелеными посевами, контраст настолько разительный, что с трудом верится, что эти столь резко отличные друг от друга элементы ландшафта находятся на одной и той же географической широте.

Работами Полярного отделения выяснена ценность в с.-х. отношении разных типов местных болот — низинных, переходных и верховых. Пригодными для освоения признаны низинные и переходные болота. Верховые болота Кольского полуострова, сложенные из слабо разложившегося сфагнового торфа, признаны пригодными для возделывания только овса на сено и многолетних трав при условии обжига, известкования, внесения минеральных удобрений в виде нейтральных или щелочных солей, а также при обильном внесении фекалий.

Низинные и переходные болота после осушки, раскорчевки и уничтожения, обжигом верхнего мохового покрова, если он встречается, могут быть обращены под культуру кормовых, овощных и зерновых культур.

Установлена пригодность для нашего севера скандинавской системы осушения болота открытыми канавами, расположенными на 20—30 м друг от друга, в зависимости от свойств болота и целей, которые преследуются при осушке.

Выявлено, что местные низинные болота в большинстве своем не нуждаются во внесении извести и нуждаются в обильном ежегодном удобрении, в среднем около 60 кг на га, действующего начала в азотных, калийных и фосфорнокислых удобрениях (N, K_2O, P_2O_5).

В отличие от болотных почв южных районов, болота района Хибин нуждаются во внесении не только кали-фосфатных, но также азотных туков. Затраты на азот окупаются в урожае не менее чем в десятикратном размере.

При правильном удобрении и соответствующих для каждой культуры агротехнических приемах на болотных почвах получены средние урожаи в центнерах на га:

Овса на сено	40—45
Сена многолетних трав	45—50
Турнепса (корней)	300
Репы	200
Брюквы	300
Капусты кочанной	250
Моркови	90
Картофеля	100—120
Ячменя и овса (зерна)	10—15

По отдельным культурам установлены сроки посева и приемы возделывания.

В Хибинах разработаны также методы возделывания на болотных почвах репы на семена без уборки с поля корней на зиму, причем получены урожаи до 7 ц семян с га.

За период работы до 1932 г. Полярное отделение из мировых фондов растительных ресурсов Всесоюзного института растениеводства выделило виды и сорта культурных растений, которые могут возделываться на крайнем севере.

Набор культур оказался значительным; в условиях Хибин, а в большинстве своем во всей той обширной

зоне, где природные условия близки Хибинам, с успехом могут выращиваться:

Кормовые культуры: а) *на сено:* однолетние и двухлетние—овес, рожь озимая, горох, вика яровая и озимая; многолетние—тимофеевка, овсяница луговая, лисохвост, мятлик луговой и поздний, овсяница красная, полевица, клевер красный, шведский и белый;

б) *на сочный корм:* турнепс, репа, брюква, картофель и листовые капусты:

Овощные культуры: капуста белокочанная, цветная, китайская и листовая, кольраби, брюква, репа, редька, редис, свекла, морковь, горох, лук, салат, петрушка, укроп и др. В защищенном грунте, в теплицах и парниках, с успехом удаются помидоры, огурцы, баклажаны, кабачки, фасоль, шпинат и др.

Зерновые: овес, ячмень и озимая рожь (самые скороспелые формы).

Ягодные: земляника; в теплые годы плодоносят малина, красная смородина.

На семена вызревают все вышеперечисленные кормовые травы, а также овес, ячмень, озимая рожь, горох, репа, турнепс, отчасти редька. В теплицах возможно семеноводство всех других перечисленных овощных культур.

В 1932 г. Наркомземом РСФСР было приступлено к организации Мурманской зональной с.-х. опытной станции в районе ст. Апатиты, на базе совхоза «Индустрия». В задачи этой станции были поставлены вопросы местного значения (агротехнические опыты), которые по мысли организаторов должны были выпасть из тематики Полярного отделения как исследовательского учреждения по растительным ресурсам, обслуживающим широкую зону крайнего севера всего Союза.

С 1932 г., в силу этих организационных перемен, Полярное отделение главное свое внимание сосредоточило на вопросах селекции и агрофизиологии, продолжая на средства местных организаций заложенные в предыдущие годы агротехнические опыты для получения окончательных ответов на поставленные вопросы.

С 1932 г. научная часть Полярного отделения приняла следующую организационную структуру:

1. Сектор растительных ресурсов.
2. Сектор агрофизиологии.
3. Сектор агротехники.

В задачи **Сектора растительных ресурсов** входит нахождение и выведение пригодных для возделывания на крайнем севере набора растений как из возделываемых, так и дикорастущих.

Основными приемами работы сектора являются привлечение и испытание мирового разнообразия видов и форм диких растений в целях выделения форм, дающих практически ценные результаты на крайнем севере, и создание нового скороспелого и урожайного ассортимента методами селекции.

Сектор работает в составе 4 групп: кормовых, овощных, картофеля и зерновых. В 1934 г. организована группа географических посевов,

Группа кормовых культур ведет работу преимущественно с многолетними злаковыми и клевером.

За прошедший период работы просмотрен сравнительно большой материал, из которого выделены формы, представляющие по хозяйственным признакам большую ценность для развития травосеяния на крайнем севере. Из них размножается на полях совхозов линий: тимофеевки—8, овсяницы луговой—4, лисохвоста—8, овсяницы красной—3, полевицы—3, мятликов—6.

Из научных тем группа ведет работу по изучению выделенных форм в искусственных ценозах, изучает явления самофертильности, стерильности и апогамии



3. Озимая рожь. Хибины.

у злаковых трав различного географического происхождения. Среди обычно перекрестноопыляющихся злаков обнаружены формы, которые являются повидимому не только самоопылителями, но даже апогамными. Последние встречаются преимущественно среди северных форм. Установление этого факта имеет огромное значение для практической селекции.

В 1934 г. группа имела на питомниках 980 делянок кормовых трав, не считая питомника зональных посевов Сектора кормовых ВИРа, где было около 600 делянок.

Овощная группа изучает большой набор культур. В 1934 г. в посевах было 30 видов на 2 402 делянках. Селекционная работа ведется с капустой белокочанной, кольраби, репой, редькой, брюквой, турнепсом, морковью, свеклой и многолетними луками.

Группой выделены местные сорта репы (соловецкая и карельская) и сорт зимней редьки, не стрелкующейся в первый год, как это имеет место у подавляющего числа сортов в условиях длинного полярного дня и температурного режима весеннего периода.

Размножаются для передачи в испытание в госсортсети местные отборы кольраби, моркови и свеклы.

У перекрестноопыляющихся овощных культур, которые по своим наследственным задаткам крайне неоднородны (гетерозиготны), в необычных для них условиях крайнего севера происходит глубокое расщепление на отдельные типы или расы, различные по биологическим свойствам и хозяйственным качествам. Это делает необходимым и вместе с тем позволяет методами отбора выделить наиболее скороспелые и урожайные формы.

Влияние среды в некоторых случаях настолько велико, что например сорта, наиболее урожайные на песчаной почве, совершенно непригодны для возделывания на болотных почвах.

Совместно с витаминной лабораторией ВИРа в Хибинах ведутся исследования овощей на содержание противоцынготного витамина С.

В последние годы группой начаты работы по семеноводству овощных культур в открытом и закрытом грунте. Полученные результаты позволяют судить о полной целесообразности организации на месте

семеноводства некоторых специфических для севера сортов частью в открытом грунте, частью в теплицах.

Овощной группой проводятся также работы по подбору и изучению ягодных культур для крайнего севера. К настоящему времени собрана коллекция земляники, малины, красной смородины и черной смородины. Ознакомление с поведением земляники в Хибинах на протяжении 10 лет приводит к выводу о возможности подбора сортов, которые с успехом могут выращиваться на крайнем севере. В противоцынготном отношении наибольший интерес представляют для севера черная смородина и земляника. На этих растениях и сосредоточено преимущественное внимание. По черной смородине исходный материал для селекции привлекается из северных пределов распространения этого вида.

Группа картофеля занимается изучением мирового разнообразия видов и сортов картофеля в целях выделения форм, обеспечивающих высокие урожаи непосредственно, или же форм, представляющих интерес для селекционных работ.

В 1929 г. в Хибинах были начаты работы по селекции картофеля в пределах вида туберозум, а с 1932 г. развернуты большие работы по межвидовым скрещиваниям. Целью гибридизации является выведение морозостойких, крахмалистых и скороспелых сортов.

Работа ведется не только с культурными видами туберозум и андигенум, но также с примитивными и дикими видами Южной Америки. Из них наибольший интерес для селекции на *скороспелость* представляют виды: Рыбина (S. Rybinii), пуреха (S. ohureja) и ряд форм вида андигенум (S. andigenum)—пакус, кайседа, токанум и др.; на *крахмалистость:* формы андийского картофеля—кайседа, лютук-рунтун и токанум; на *морозостойкость:* дикие виды картофеля—акауле (S. acaule), демиссум (S. demissum), Букасова (S. Bukasovii). Обнаружена несколько более повышенная, в сравнении с видом туберозум, морозостойкость у андийских культурных картофелей, особенно у гибридов туберозум на андигенум.

Исследованиями 1934 г., проведенными витаминной лабораторией Института растениеводства, обнаружена повышенная витаминность у некоторых форм андигенум и у вида Антиповича (S. Antipoviczii).

Большая работа проведена И. А. Веселовским по межвидовым скрещиваниям. В Хибинах удались многие скрещивания между генетически отдаленными видами, которые до сего времени не удавались совершенно или же удавались в крайне редких случаях. В частности, в Хибинах удались скрещивания вида акауле с клубнеобразующими видами: Рыбина, пуреха, гониокаликс, андигенум (с формой пакус).

Обнаружен интересный факт большого селекционного значения: скрещивания у акауле идут наиболее успешно при сравнительно низких температурах—около 10—12°.

Работами группы установлены практически заслуживающие внимания скрещивания на скороспелость, повышение крахмалистости и морозостойкости.

В 1934 г. на отделении высаживалось 25 000 сеянцев 1-го года, 4 000 сеянцев 2-го года, изучалось в коллекции 775 образцов культурного картофеля и в сортоиспытании было 107 сортов.

Группа ведет кроме того размножение диких и культурных картофелей Южной Америки для селекционных целей и снабжения других исследовательских учреждений.

В ближайшие годы будет выпущено несколько новых сортов картофеля гибридного происхождения, которые в предварительном испытании оказались более урожайными, чем установленные для крайнего севера стандарты.

Зерновые культуры. В Хибинах удалось подобрать, преимущественно из скандинавских образцов, исключительно скороспелые сорта овса и ячменя, которые вызревают при низких температурах в течение 75—90 дней и дают вполне удовлетворительные урожаи зерна. Кроме того в результате проведенной селекционной работы удалось получить еще более скороспелые или урожайные формы, чем скандинавские сорта.

В настоящее время несколько линий ячменя находятся в размножении и передаются госсортсети для испытания на крайнем севере.

В 1934 г. начаты селекционные работы с пшеницей и озимой рожью.

Сектор агрофизиологии занимается изучением поведения возделываемых растений в необычных для них условиях приполярной зоны, главным образом изучением влияния продолжительного полярного дня, низких температур, а также изысканием путей активного воздействия на растения в целях повышения скороспелости и урожайности.

Установлено, что длинный (в июне—июле беспрерывный) полярный день способствует обильному образованию растительной массы. Этим и объясняются исключительно высокие урожаи на севере при наличии хорошего питательного режима почвы.

У подавляющего большинства растений длительный полярный день ускоряет наступление генеративной стадии. В частности, овес, ячмень и пшеница вызревают в Хибинах значительно быстрее, чем они вызревали бы при тех же температурных условиях в районе Москвы.

Совместное ускоряющее действие света и низких температур (в начале развития) позволяет в Хибинах вызревать даже таким формам, которые не вызревают значительно южнее. В частности, безостый ячмень тонзум (Дундар-бей) регулярно вызревает в Хибинах, но плохо созревает под Ленинградом.

У многих двухлетних корнеплодных растений длинный день вызывает цветуху в первый же год, что сказывается отрицательно на качестве урожая. Методами многократного отбора удалось выделить формы, слабо или совершенно не дающие цветухи в первый год жизни.

Наиболее ярко реагирует на длинный день шпинат. Пока не найдено ни одной формы, которая дала бы обильную листовую массу до образования цветов; поэтому шпинат в местных условиях возможно возделывать только в парниках, искусственно укорачивая день накрыванием рам щитами или соломенными матами.

Опыты с картофелем в Хибинах опровергли выводы многих исследователей, доказывавших, что длинный день мешает клубнеобразованию у культурного картофеля. В Хибинах получены обратные выводы: длинный день в сочетании с низкими температурами способствует обильному клубнеобразованию и обеспечивает высокий урожай у вида туберозум.

Многие южноамериканские виды картофеля дают отрицательную реакцию на длинный день. Слабо образуют клубни и примитивные виды южноамериканского картофеля, как Рыбина (S. Rybinii), и совершенно не дают клубней морозостойкие дикие виды акауле (S. acaule), демиссум (S. demissum) и Букасова (S. Bukasovii).

Изучение взаимодействия растений со средой в условиях крайнего севера особенно помогает в селекционной работе, где оно вскрывает внутреннюю природу отдельных видов и форм и позволяет с большей долей уверенности в успехе выбирать исходный материал при селекции. Эта работа дает также ряд весьма ценных с производственной точки зрения результатов, подсказывающих правильные приемы агротехники.

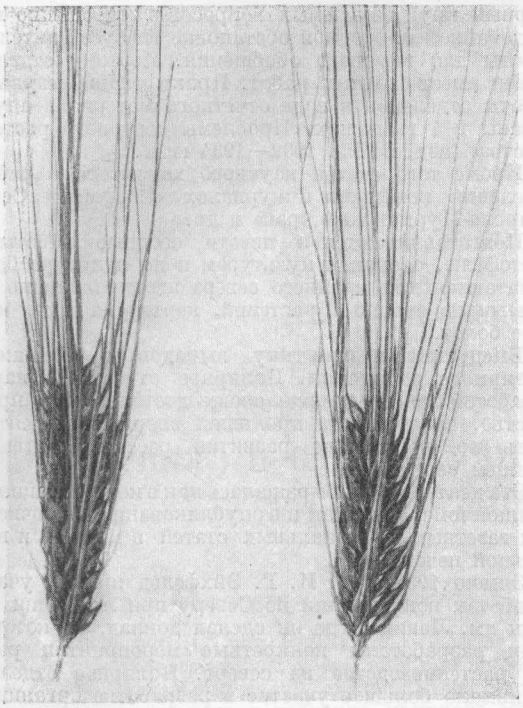

3 4

4. Скороспелые ячмени—«маскин» (3) из Норвегии и $К_2/14$ (4) хибинской селекции.



5. Ячмени—«маскин» (3) и $К_2/14$ (4). (Увеличено в два раза.)

Из опытов по изучению методов управления поведением растений наиболее важными являются опыты по изучению стадийности в развитии растений, открытой акад. Т. Д. Лысенко.

К выводам большого практического значения следует отнести выяснившуюся возможность предпосевной обработкой семенного материала добиться вызревания в одно лето озимых и полуозимых форм, особенно у ячменей. Это позволяет использовать обычно не зимующие на севере формы для расширения набора практически ценных видов и форм зерновых.

Исследованиями влияния круглосуточного освещения на развитие растений в приполярной зоне выяснено, что и при ослабленном освещении в ночные часы также происходит ассимиляция, хотя менее интенсивно, чем днем, и что в эти часы идут не только процессы роста, но и развития.

В настоящее время ведутся также исследования по морозостойкости и изучению реакции растений на пониженные температуры. Эти исследования являются подсобным методом распознавания селекционной ценности исходного материала и хозяйственной ценности новых сортов, выведенных отделением.

Агротехнический сектор. С организацией комплексной зональной станции Наркомзема РСФСР при совхозе «Индустрия», в 16 км от Полярного отделения, вопросы агротехники, как имеющие местное значение, должны были перейти от отделения к зональной станции. Тем не менее, ввиду отсутствия достаточно подготовленных кадров на станции и желательности иметь материал по опытам, заложенным в предыдущие годы, за более продолжительный период времени, агротехнические опыты в Хибинах не были прекращены.

Основными задачами Сектора агротехники являются вопросы культуры болот, которые изложены в начале статьи. В настоящее время ведутся работы также по агротехнике отдельных культур на болотных и минеральных почвах. Из них важнейшими являются работы с картофелем, на основе которых составлены агроправила для возделывания картофеля на крайнем севере.

Полярным отделением проделана большая работа по изучению местных источников минерального удобрения. Опытами выяснена пригодность для использования на низинных и верховых болотах в качестве калийного удобрения размолотой нефелиновой породы хибинских тундр, а также золы морских водорослей (отхода иодного производства). Действие этих удобрений на низинных и верховых болотах равно действию сильвинита и калийных солей, вносимых в одинаковых количествах по расчету на удобрительное вещество ($К_2О$).

Апатитовая порода в размолотом виде оказалась хорошим фосфорнокислым удобрением для верховых болот, значительно более благоприятно действующим, чем суперфосфат. При внесении около 2—3 т апатитовой породы на гектар становится излишним также известкование.

Хорошим источником комбинированного удобрения оказались рыбные отбросы, в виде муки самых низких качеств, непригодные для скармливания скоту.

Ближайшими задачами сектора ставятся вопросы, имеющие значение для всего крайнего севера. К числу этих задач относятся вопросы *тепловой мелиорации почвы* и нижних слоев воздуха, *активизации почвенных процессов*, *вопросы семеноводства и др.*

Большие агротехнические опыты в производственной обстановке по инициативе Полярного отделения начаты местными совхозами.

Кроме стационарных исследовательских работ Полярное отделение в течение 3 лет производило *выборочные экспедиционные исследования диких ягодников*

Кольского полуострова. Выяснено исключительное обилие в разных районах полуострова брусники, черники, морошки и голубики.

Химические анализы показали весьма большую ценность местных ягод в отношении содержания питательных веществ (брусника содержит сахара до 7%), витаминов (морошка, голубика), а также технического сырья (морошка содержит пектина до 14%).

Результаты экспедиции позволяют считать использование диких ягодников основным путем обеспечения быстро растущего населения Мурманского округа ягодной продукцией как свежей, так и в переработанном виде.

Связь с другими исследовательскими учреждениями. Полярное отделение в своей работе связано с целым рядом других исследовательских институтов.

Вначале было уже указано на работы по изучению вопросов удобрения почвы совместно с Отделом земледелия Государственного института опытной агрономии (В. А. Филиппович, П. В. Яковлев). Институтом с.-х. микробиологии произведено обследование микрофлоры местных почв (Г. К. Бургвиц и А. И. Раилло).

Институт агрогидрометеорологии в течение нескольких лет вел совместно с отделением изучение теплового и светового режима в разных экологических условиях, в теплицах и в опытах по замене стекла ацетилцеллюлозной пленкой (И. Е. Скворцова, А. П. Курмангалин и др.).

Институт защиты растений и Ленинградская овощная станция по борьбе с вредителями в течение ряда лет вели совместно с отделением исследования вредителей из мира насекомых и методов борьбы с ними (М. К. Знаменская и В. П. Занадворова). Полярное отделение проводило также ряд исследований (зональные посевы) по поручению отдельных институтов, в частности изучение цветухи у сахарной свеклы, изучение «вырождения» льна, явлений стерильности и фертильности у картофеля и т. д. Вызваны эти работы географическим положением отделения на крайнем севере, что в связи со своеобразными природными условиями позволяет рассматривать отделение как исключительную по возможностям естественную лабораторию для изучения действия низких температур и длинного дня на жизнедеятельность растений. Кроме того отделение принимало участие в составлении и рассмотрении планов научных работ на крайнем севере, проводимых отраслевыми институтами и станциями (Институт овощного хозяйства, Госсортсеть, Беломорско-Балтийский комбинат и др.).

Печатные работы. Полярное отделение ведет работу по целому комплексу вопросов, связанных с проблемой продвижения растениеводства на крайний север, начиная с изучения приемов освоения диких земель и кончая вопросами физиологии и генетики растений. Обширный круг изучаемых вопросов в совершенно неисследованной природной обстановке требует длительной работы для научного обобщения. Поэтому отделение еще не имеет сводных работ. Практические результаты работы отделения в виде отчетного материала опубликованы в 4 выпусках «Проблемы северного растениеводства» (изд. ВИРа, 1932—1934 гг.).

Кроме того статьи научного характера о работах отделения помещены в журналах «Советский Север», «Карело-Мурманский край» и др.

Подготавливаются к печати сводные работы по картофелю, овощным культурам и по культуре болот. Печатаются для крайнего севера агроправила по возделыванию овощных растений, картофеля и по культуре болот.

Внедрение в практику выводов и достижений Полярного отделения. Полярное отделение, наряду с работой по внедрению своих достижений в производство, проявляло и проявляет энергичную деятельность по пропаганде развития растениеводства на крайнем севере.

Эта деятельность выражалась как в консультационно-лекционной работе, так и в опубликовании многочисленных газетных и журнальных статей в местной и центральной печати.

Зимою 1932/33 г. И. Г. Эйхфельд принял участие в работах конференции по Северу при Академии с.-х. наук им. Ленина, где он сделал доклад, по которому были разработаны конкретные мероприятия развития растениеводства на севере. Полярное отделение принимало большое участие в разработке организационных мероприятий по созданию сети с.-х. опытных учреждений на крайнем севере.

Работники отделения оказывают помощь в работе местным земельным и плановым органам (Мурманское окружное и Ленинградское областное земельное управление, Областная плановая комиссия и т. д.). Помимо этого отделение ведет большую консультационную работу по совхозному строительству на крайнем севере, особенно в Мурманском округе и на территории Беломорско-Балтийского комбината, начиная с обследования площадей, отводимых под совхозы, и кончая составлением планов освоения и выбора севооборотов.

За консультациями по организации сельского хозяйства в Хибины приезжают и обращаются письменно представители самых отдаленных районов Союза: Восточной Сибири, Якутии, Камчатки и т. д.

Участвуя непосредственно в организации совхозов, отделение получило широкий плацдарм для проверки своих опытных данных и постановки дополнительных исследований и наблюдений. Подтверждение в широкой производственной обстановке выводов исследовательской работы помогло их быстрейшей реализации в социалистическом земледелии.

АКАДЕМИК Е. Ф. ЛИСКУН

ОСНОВНЫЕ ДОСТИЖЕНИЯ РАБОТ ВСЕСОЮЗНОГО ИНСТИТУТА ЖИВОТНОВОДСТВА (ВИЖ) И СЕТИ НАУЧНО-ИССЛЕДОВАТЕЛЬСКИХ УЧРЕЖДЕНИЙ ПО ЖИВОТНОВОДСТВУ

Генетика и селекция с.-х. животных

В результате работы как ВИЖа, так и всей сети научно-исследовательских учреждений по животноводству впервые намечена научно обоснованная система ведения племенного дела в условиях крупного социалистического хозяйства.

Сектором генетики и селекции ВИЖа под руководством акад. А. С. Серебровского запроектированы 10 основных мероприятий, обеспечивающих успешное ведение племенной работы. Эти мероприятия сводятся к следующему: 1) породное районирование, 2) государственное породоиспытание, 3) плановая метизация, 4) размножение племенного материала, 5) охват племенными производителями массивов беспородных животных, 6) массовый отбор, 7) улучшенный массовый отбор с приблизительной оценкой самцов по потомству, 8) индивидуальная оценка производителей по потомству с применением искусственного осеменения, 9) синтетическая селекция, 10) выведение новых пород путем межпородной и межвидовой гибридизации.

Многие из этих мероприятий уже теоретически достаточно проработаны и получили свое применение на практике. Так в настоящее время под руководством акад. Е. Ф. Лискуна разработано породное районирование крупного рогатого скота, овец и свиней. Это явилось основой для составления плана метизации и плана ведения племенного дела на вторую пятилетку, внесенного НКЗ СССР на утверждение Совнаркома.

Впервые выработана методика и поставлено на испытание по потомству большое число производителей по всем основным видам с.-х. животных. Организован первый район образцовой селекции с симментальским скотом в Западной области, насчитывающий до 500 тыс. голов и являющийся одним из ценнейших племенных рассадников Союза. Проведение этой пока еще плохо ведущейся работы даст значительную рационализацию и повышение эффективности племенной работы в этом районе, даст образец нового мероприятия для построения районов образцовой селекции по другим породам и видам с.-х. животных.

Под руководством сектора генетики и селекции ВИЖа с привлечением отраслевых институтов в 1932 г. было обследовано использование и содержание 2 500 импортных племенных быков.

Широкое применение в практике получила метизация всех основных видов с.-х. животных.

Работами в области метизации по овцеводству удалось получить в Аскании-Нова ряд ценных метисных комбинаций. В настоящее время испытано около 60 таких комбинаций, из которых 3—4 комбинации имеют производственное значение. Скрещивание курдючных овец с линкольнами дало метисов с полутонкой шерстью, притом в два раза по настригу больше, чем у исходной курдючной овцы. Метизация курдючных и волошских овец с мясными линкольнами дала ягнят, которые при отъеме в 4—5-месячном возрасте весят 45 кг. Научно-исследовательскими учреждениями изучена генетическая основа гибели 25% ягнят при чистом разведении каракулей-ширази и даны указания о необходимых изменениях в постановке племенного дела с ними.

В Аскании-Нова выведено новое отродье украинской степной свиньи путем прилития крови белой английской (работы М. Ф. Иванова). Это новое отродье свиней имеет высокую скороспелость (в годичном возрасте—1,5 ц), обладает крепкой конституцией и большой выносливостью, а также менее требовательно к кормам и условиям содержания.

Искусственное осеменение с.-х. животных

Успешное проведение в жизнь мероприятий по качественному улучшению, по улучшению породного состава с.-х животных в значительной мере обусловливается теми выдающимися достижениями, которые имеются в области разработки методики и техники искусственного осеменения.

До 1931 г. существовал старый губочный метод получения спермы. Работниками лаборатории искусственного осеменения ВИЖа была доказана непригодность этого метода для целей искусственного осеменения. Лаборатория искусственного осеменения ВИЖа создала совершенно новую, усовершенствованную технику искусственного осеменения. В результате этих работ найдены более простые и усовершенствованные методы осеменения, дающие возможность практически и вполне успешно проводить искусственное осеменение в производственной обстановке на кроликах, овцах и пока менее успешно на лошадях, крупном рогатом скоте и свиньях. Это было достигнуто применением новых методов и технических приемов искусственного осеменения: собирание спермы с помощью искусственной вагины и особых

спермособирателей, применение чучельного способа получения спермы и т. д. Лабораторией разработано 26 новых конструкций инструментов для проведения искусственного осеменения в массовом масштабе. Благодаря этим приемам обеспечивается лучшее использование племенных производителей и в то же время обеспечивается широкий охват маточного поголовья, идущего под метизацию. Так например один племенной бык методом искусственного осеменения может осеменить в один случной сезон свыше 1 000 маток (в Северодонецком совхозе осеменено одним быком-шортгорном 1 263 коровы за один сезон), один племенной баран вместо 40—50 маток, которых он покрывает при ручной случке, может осеменить методом искусственного осеменения до 2 000—2 500 овец в случной сезон. Так например бараном-рамбулье Буртинского совхоза осеменено 2 554 матки, от которых получился приплод в 2 258 метисных ягнят. Анализ результатов искусственного осеменения овец свидетельствует о высоком состоянии техники искусственного осеменения. Процент окота от искусственного осеменения не ниже процента окота от естественной случки, а в ряде хозяйств—и выше. В 1933 г. в овцесовхозах от искусственного осеменения 920 тыс. маток, поступивших в окот, окотилось 82,4%, в то время как при естественной случке от 1 560 тыс. овец окотилось 79,6% овец; по колхозным овцеводческим фермам от 390 тыс. искусственно осемененных маток, поступивших в окот, окотилось 360 тыс. овец, т. е. 92,3%, причем по отдельным краям и колхозам процент яловости значительно ниже, чем от естественной случки.

Результаты искусственного осеменения крупного рогатого скота и лошадей показывают чрезвычайную пестроту. Наряду с целым рядом пунктов, имеющих хорошие результаты, обнаружен ряд провалов вследствие того, что искусственное осеменение часто проводится при отсутствии нужных условий и при отсутствии квалифицированных кадров, а также еще и по той причине, что несколько большая длительность течки у коров и лошадей затрудняет пока установление наиболее благоприятного момента для производства искусственного осеменения.

С 1930 по 1933 г. осеменено методом искусственного осеменения по Союзу около 4 млн. голов овец, 750 тыс. голов крупного рогатого скота и около 460 тыс. голов лошадей, причем особый рост искусственного осеменения отмечается за последние два года в связи с ростом применения этого способа в колхозной системе.

В области размножения с.-х. животных большой интерес представляет способ, разрабатываемый акад. Н. К. Кольцовым по произвольному разделению полов. В лабораторной обстановке эти работы дали положительные результаты, и есть основание предполагать, что этот способ после его дальнейшей проработки получит применение в производстве.

Лабораторией искусственного осеменения начаты (но еще не закончены) работы по длительному сохранению спермы, давшие весьма обнадеживающие результаты. Можно думать, что в результате этих работ удастся наладить пересылку живой спермы на очень далекие расстояния.

Кормление сельскохозяйственных животных

В области рационализации кормления с.-х животных необходимо отметить также ряд достижений.

Исследования по организации правильной системы пастьбы скота дали возможность повысить результативность пастбищ, а вместе с тем и продуктивность скота на 20—50%. Оказалось по опытам, что уже простейшие мероприятия по улучшению пастбищ и умелое их использование повышают результативность выпасов в 2—3 раза и даже больше.

Ведется научно-исследовательская работа в области организации культурных многолетних пастбищ, позволяющая увеличить продукцию зеленой массы во много раз по сравнению с естественно улучшенными пастбищами. Однако в связи с огромным разнообразием видов пастбищ и луговых угодий в Союзе требуется большая работа по изучению особенностей их в отдельных районах, применительно к которым должны быть разработаны в порайонном масштабе системы агротехнических мероприятий по улучшению способов наилучшего их использования.

ВИЖем и его сетью собран довольно богатый материал по изучению химического состава и переваримости кормов различных областей Советского Союза. Этот материал в настоящее время обработан под руководством проф. И. С. Попова и опубликован в книге ВИЖа под названием «Корма СССР». На основе этого материала составляются советские таблицы химического состава и питательности кормов СССР взамен применявшихся до сих пор немецких таблиц, не соответствовавших действительному химическому составу и питательности местных кормов СССР.

В области улучшения качества кормов и повышения их питательности путем применения различных способов подготовки и приемов скармливания главное внимание было обращено на подготовку грубых соломистых кормов. Разработаны химический и физический способы подготовки соломы, позволяющие повысить питательность ее.

Лабораторией кормления ВИЖа разработан способ обработки соломы 1-процентным раствором извести, в результате чего увеличивается переваримость соломы и повышается питательность в 2—3 раза.

Особый интерес представляет способ биологической обработки соломистой массы и получения микробиологическим путем препарата соломы, представляющего собой массу с нарушенной структурой в отношении инкрустов, которая, как известно, должна отличаться высокой переваримостью и питательностью, что проверяется в настоящее время на животных.

Лабораторией биохимии выработан метод осахаривания соломы под влиянием 0,3—0,5% серной кислоты и при усиленном давлении, что было известно и раньше, но биохимической лабораторией совместно с Институтом бродильной промышленности найден способ превращать осахаренную солому в высокопитательный белковый корм. Это сделано путем выделения особых рас дрожжей, которые обладают способностью роста на полученном гидролизате. На каждую тонну соломы получается 1 т прессованных дрожжей.

В той же лаборатории удалось освоить метод отделения клетчатки соломы от лигнина (двуокисью хлора и сульфатов натра) без затрагивания других питательных частей грубых кормов. Все эти достижения после проверки их результативности на животных будут подвергнуты проверке в широком производственном масштабе и обещают очень многое. Во всяком случае проблема повышения питательной ценности соломы близка к своему разрешению.

В области разрешения проблемы белка в кормлении с.-х. животных сделаны исследования, которые указывают на возможность значительной экономии расходования белка, а именно: путем соответствующего, основанного на теоретических соображениях комбинирования кормов, включения в состав рациона кормов животного происхождения и дрожжей удалось повысить использование белка на 10—15%.

Опытами ВИЖа на молочных коровах провизорно доказана возможность замены части органического белка

(до 25%) простейшими азотсодержащими соединениями, а именно мочевиной, без снижения удойности и без болезненных последствий для здоровья животных.

Лабораторией физиологии пищеварения ВИЖа в широком масштабе поставлены работы по изучению физиологии пищеварения с.-х. животных, что дает возможность научного обоснования наиболее рациональных приемов кормления с.-х. животных. Важнейшими достижениями в этой области являются вскрытие специфических особенностей пищеварительной деятельности жвачных, лошадей и свиней и оценка физиологического действия важнейших кормов на пищеварение этих животных—соломы, силосованных кормов, различных ингредиентов комбикормов. Установлено, что при совместном скармливании отрубей и силажного сока физиологическое действие отрубей значительно усиливается. Установлено, что силосованные корма являются сильнейшим сокогонным фактором не только у крупного рогатого скота, но и у свиней. Силосованный корм усиливает сычужную секрецию и секрецию поджелудочной железы, повышает в то же время ферментативное действие поджелудочного сока. Это говорит о том, что силосованный корм следует рассматривать как фактор, улучшающий диэтические свойства кормового рациона и в то же время улучшающий переваривание кормов. Это приобретает особо важное значение в связи с широким применением силоса в кормовых рационах.

В области кормления с.-х. животных разработаны нормативы кормления молочного скота, телят и свиней. Ведется обширная научно-исследовательская работа по разработке типовых районных рационов для молочного скота, по применению комбикормов и силоса из разных растений, в том числе и дикорастущих, и изучается влияние этих кормов на молочную продукцию и на качество масла и жира.

По вопросам техники откорма скота на промышленных отходах и путем нагула разработаны техника нагула и в связи с этим рационализация пастьбы мясного скота, режим гуртов, и даны нормативы откорма на отходах промышленности, именно на жоме.

Воспитание молодняка

Особо важной проблеме в связи с необходимостью увеличения поголовья скота—воспитанию молодняка ВИЖем и его сетью уделено исключительное внимание. ВИЖем вместе с Оренбургским институтом мясного скотоводства, Омской зональной станцией и рядом пунктов, заложенных в различных местах в колхозах доказано, что наши местные плановые породы обнаруживают в себе способности (ранее не выявленные благодаря скудному кормлению их молодняка) к значительной скороспелости. Правда, эти способности к скороспелости выявлены в условиях обильного кормления, с дачей телятам значительного количества молока и концентратов, но все же они обнаружены. Теперь речь должна итти о том,как и чем рационализировать более обильное кормление в направлении его удешевления. Так в опытах акад. Е. Ф. Лискуна в Оренбургских степях и в Сальском округе показано, что благодаря более обильному кормлению телят, приближающемуся к методам вскармливания мясного молодняка культурных мясных пород, при помощи рационализации ухода и содержания, местные породы (киргизский и калмыцкий скот) способны давать более повышенную скороспелость и повышенный выход мяса, мало уступающие нормам, установленным для культурных мясных пород—шортгорнов, герефордов—и их метисов (работы акад. Е. Ф. Лискуна). Эти работы имеют большое значение в том отношении, что они дают большие возможности по более рациональному использованию местных пород для разрешения мясной проблемы, облегчая вместе с тем успешное применение метизации.

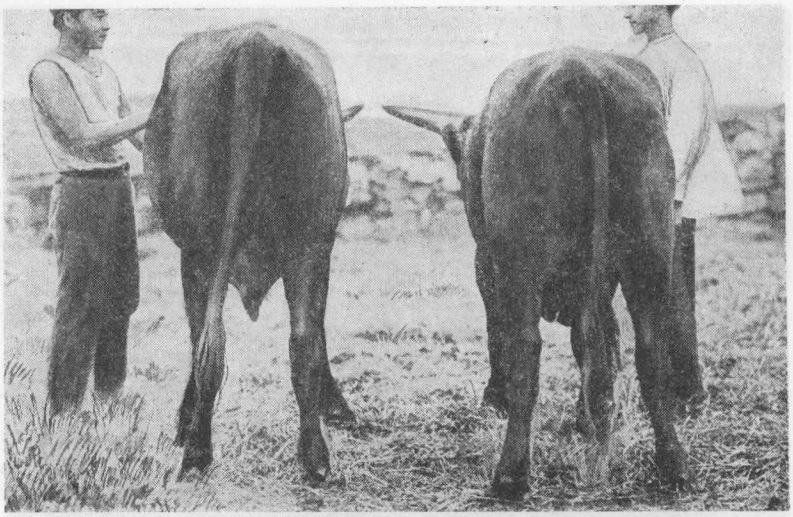

1. Герефордо-киргизские метисы. Бычки в возрасте 2 лет 4 мес. Вес 411 кг.

Работы ВИЖа показывают, что при рациональном воспитании калмыцкий бык дает в 28-месячном возрасте в среднем 524 кг, в то время как в прошлом, в условиях обычных крестьянских хозяйств, в 7—8-летнем возрасте этот скот давал 250—300 кг живого веса.

Таким образом при применении рациональных методов воспитания и кормления молодняка мы имеем возможность в более короткий срок получать животных, дающих в два раза больше мяса и притом мяса лучшего качества.

Молодняк мелкого бурято-монгольского скота оказался способным в первый год жизни при улучшенных условиях кормления давать до 0,6 кг суточного прироста. Точно так же бычки сибирской породы (опыты т. Удольского) к 11-месячному возрасту достигали веса 180 кг.

Большое значение имеют работы лаборатории кормления ВИЖа, проведенные в совхозе «Вешки», по воспитанию поросят. В этих опытах получены выдающиеся результаты как по количеству отнятых поросят от матки (в среднем 10,3 поросенка на матку), так и по весу поросят при отъеме (в среднем 13,3 кг) при минимальном проценте отхода (4,5%).

Вопросы зоотехнической физиологии

Впервые в Советском Союзе в широких размерах к решению вопросов поднятия продуктивности животноводства привлечены совершенно новые факторы, влияющие на производительную деятельность животных. К таким факторам относятся факторы физиологические, физические и биохимические.

Чрезвычайно большой интерес представляют работы, произведенные лабораторией физиологии развития ВИЖа под руководством акад. М. М. Завадовского. Установлено, что применение облученных дрожжей в кормовых рационах для птиц ускоряет рост

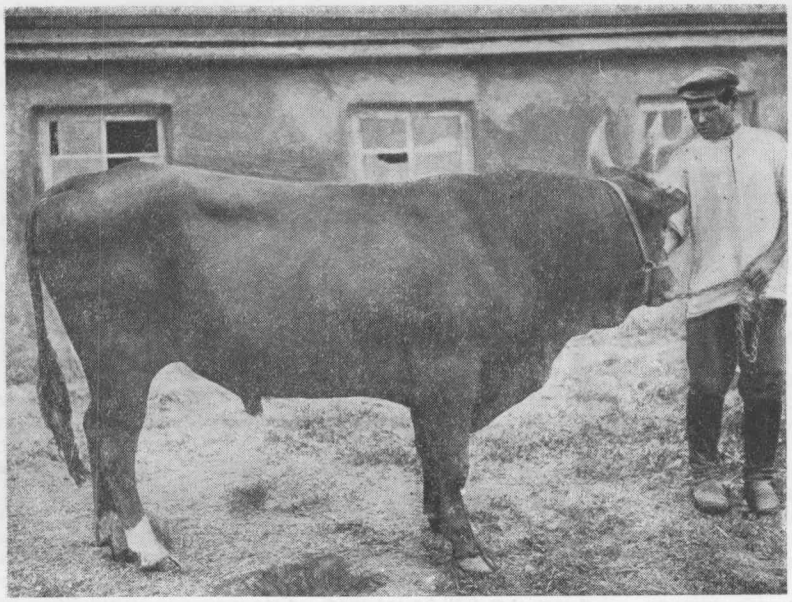

2. Калмыцкий бычок в возрасте 2 лет 4 мес. Предубойный вес 495 кг. Получено мяса 270,14 кг, сала—15,27 кг. Вес кожи—47,40 кг.

цыплят и понижает их падеж; введение в кормовой рацион при батарейном выращивании птицы облученных дрожжей является могущественным фактором в борьбе с явлением D-авитаминоза (рахит); установлено, что витамин рыбьего жира, необходимый при батарейном воспитании цыплят, может быть полностью заменен витамином D в облученных дрожжах, что представляет большое практическое значение, тем более, что не во всяком рыбьем жире находится витамин D.

Весьма ценные результаты получены с применением озонированных кормов, которые оказались, как обнаружено по данным химического анализа крови и костей, влияющими на минеральный обмен, стимулирующими рост молодняка и предохраняющими его от рахита. Опыты на цыплятах и поросятах показали, что 0,5% от веса всей кормовой дачи в виде озонированной мясокостной муки повышает продукцию привеса цыплят на 50%, сокращая на 25% величину обычного отхода цыплят. В то же время доза озонированной мясокостной муки в размере до 1% от веса кормовой дачи уже угнетает рост цыплят и поросят. Не менее интересные результаты получены эманацией радия, которая растворялась в питьевой воде или пропускалась через сухие корма, увеличивая привес у опытных групп цыплят на 13—20%, причем активность эманированных кормов сохраняется месяцами. Отходы Радиевого завода получают таким образом чисто промышленное значение, поскольку цыплята при эманированных кормах тратят на каждые 100 г своего привеса меньше на 30—35% кормов.

Эндокринологическая лаборатория ВИЖа имеет следующие основные достижения.

1. Разработан гормональный метод диагностики беременности с.-х. животных, позволяющий с достаточной точностью ставить диагноз беременности у свиньи на 14-й день, а у лошади на 42-й день после покрытия. Метод достаточно прост и уже передается в производство. При лаборатории организована центральная диагностическая станция, а по договору с *Наркомсовхозов* на периферии организуется 30 диагностических пунктов, из которых уже фактически 22 пункта приступили к работе. По применению гормонального метода диагностики беременности у свиньи и у лошади составлены и утверждены инструкции и написаны соответствующие брошюры, а также на специальных курсах при лаборатории обучено 159 человек специалистов-диагностиков. Значительно проработан и передан на массовую проверку аналогичный метод диагностики стельности у коров.

2. Принципиально решена и передается в массовую производственную проверку проблема искусственной течки и овуляции у свиней. Продуктивная течка вызывается применением гормонального препарата—пролана, стимулирующего половую систему животного. Полученные выводы основаны на опытном материале в количестве свыше 300 в 1932/33 г. и свыше 500 голов в 1934/35 г.

3. Второй год подтверждается положительность опыта стимуляции гормональными препаратами размножения у лисиц, который дает значительное снижение процента холостых самок и увеличивает количество приплода. Эти достижения дают возможность

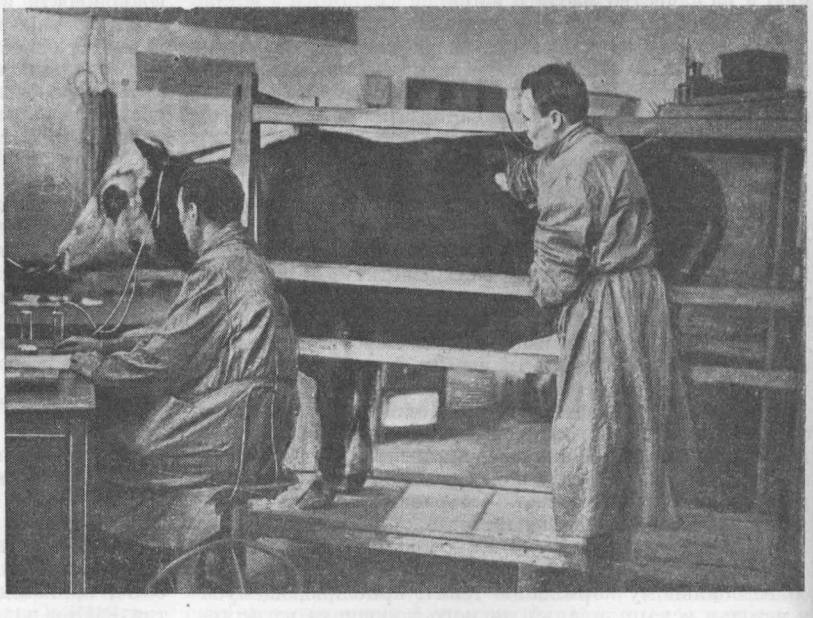

3. Опыт на быке «Большом» с фистулой околоушной слюнной железы и большой фистулой рубца. Лаборатория физиологии пищеварения с.-х. животных ВИЖа.

переводить работы по лисице в фазу производственного использования в пушном звероводстве.

4. Подведены итоги опытам по влиянию овариолизатов и пролана на яйценоскость у кур, позволяющие приступить к производственному использованию методов повышения яйценоскости в пределах от 10 до 40% и выше против нормы контрольных животных.

5. Выделен из передней доли гипофиза гормон лактации (работы проф. Азимова) в очищенном от других гормонов виде, и разработаны и упрощены методы его получения. Доказана возможность длительной стимуляции молокоотделения у коров, а параллельные опыты, поставленные на свиньях, открывают широкие перспективы использования добытого препарата в деле борьбы с маломолочностью у свиноматок.

6. Подведены окончательные выводы и проходят производственную проверку работы по применению эндокринных и лизатных факторов как стимуляторов откорма:

а) применение инъекций инсулина при полусальном и сальном откорме свиней обещает дать повышение эффективности откорма на 20—40% по сравнению с контрольными животными;

б) применение препаратов щитовидной железы на тугорослых свиньях обещает дать повышение роста на 25—30% против контроля;

в) получен положительный эффект прекращения течки у свиноматок при откорме с помощью инъекций пролана. В настоящее время изучается возможность его применения в производстве;

г) проходят окончательную производственную проверку опыты по применению миолизатов, доказавших возможность повышения роста у цыплят в условиях батарейного выращивания;

д) получены предварительные положительные результаты по применению мио- и гастролизатов на свиньях;

е) путем скармливания птице щитовидной железы по методике эндокринологической лаборатории ВИЖа удалось вызвать многократную линьку пуха и пера, что дает возможность собирать в год 3—4 «урожая» пуха и пера с птицы, не убивая ее. Работа закончена в лабораторной проработке и нуждается лишь в проверке в производственных условиях и масштабах.

В области эндокринологических воздействий на возбуждение течки и овуляции лабораторией физиологии развития окончательно разрешен вопрос об управлении процессом размножения у кроликов, у которых вполне четко удалось в любое время вызвать течку и овуляцию и искусственно осеменить самок с получением от них приплода. В этих же работах доказана возможность увеличивать плодоношение, способствуя выгону из яичника увеличенного количества зрелых яиц.

В той же лаборатории получены весьма обнадеживающие результаты по возбуждению эндокринными препаратами охоты и овуляции овец и коров с последующим оплодотворением полученных таким образом зрелых яиц. При этом выяснилась значительная разница между овцой и коровой, по-разному реагирующими на эндокринные возбудители.

Вообще же все работы последнего времени окрыляют нас надеждами на овладение процессом размножения и управление им.

АКАДЕМИК М. М. ЗАВАДОВСКИЙ

ДИНАМИКА РАЗВИТИЯ СЕЛЬСКОХОЗЯЙСТВЕННЫХ ЖИВОТНЫХ И УПРАВЛЕНИЕ ЕЮ

За последние десятилетия в биологии заложены две мощных магистрали, организующих и определяющих ее развитие на столетия. Одну магистраль представляет собой та глава биологии, которая получила название генетики, другую—та глава биологии, которая трактует проблемы динамики развития организма.

Генетика установила закономерности в распределении признаков организма в потомстве и вскрыла механизм распределения генов по зародышевым клеткам.

Динамика развития изучает причины, которые определяют развитие организма из яйца и до последнего момента его существования; она изучает закономерности индивидуального развития. Нет нужды доказывать, что динамика развития должна быть теоретическим фундаментом зоотехнии. Ведь только зная причины, которые определяют развитие организма, мы можем подняться на высшую ступень зоотехнического знания: мы сумеем взять в свои руки управление процессом образования и проявления признаков, полезных хозяйству.

Для того чтобы перейти на высшую ступень зоотехнии, мы должны научиться определять причины, которые управляют формообразованием организма, и по-своему управлять ими. Ряд имеющихся достижений позволяет нам быть оптимистами.

Динамика развития организма, изучая «движущие силы» развития, устанавливает, что развитие единых органов и тканей организма совершается под воздействием других органов и тканей, что развитие организма, рост и регуляция жизнедеятельности определяются теми или другими органами или «центрами» в организме.

Регулирующие органы и их химическая продукция могут быть уничтожены, пересажены или инъецированы в другой организм, усилены или ослаблены по воле человека, и тем самым могут быть изменены направление и темп развития организма.

Процессы, протекающие в живом организме, регулируются однако не только взаимодействием элементов, находящихся в пределах самой системы; организм находится в постоянной связи с внешним миром, и идущие из этого внешнего мира воздействия также регулируют, стимулируют или тормозят процесс развития организма. Теория динамики развития организма заставляет нас сугубое внимание уделить закономерностям саморазвития живого организма, живой системы, но не упускать из виду и всемерно использовать в интересах производства закономерности взаимодействия организма и внешней среды.

В зоотехнии СССР за последние годы прочно внедрена мысль, что при изучении и при попытках к управлению процессами накопления мяса, жира, молока, шерсти и других продуктов животноводства необходимо предварительное детальное изучение динамики развития этих функций на протяжении жизни организма.

Остановимся лишь на нескольких типичных иллюстрациях, черпая их из различных областей динамики развития организма.

1. Искусственное осеменение с.-х. животных.
2. Регуляция полов в потомстве.
3. Искусственная регуляция женского полового цикла с.-х. животных (эндокринный тип).
4. Регуляция многоплодия с.-х. животных (эндокринные препараты).
5. Борьба с импотенцией производителей (хирургическим путем).
6. Зависимость размножения животных от витамина Е.
7. Бесплодие самок в результате неправильного кормления.
8. Стимуляция продукции шерсти (хирургическим путем).
9. Стимуляция лактации у овец и коров (эндокринные препараты и физический метод воздействия).
10. Использование методов динамики развития организма в изучении паразитов с.-х. животных и в разработке профилактических мероприятий.

Искусственное осеменение сельскохозяйственных животных

В настоящее время метод искусственного осеменения как один из зоотехнических приемов работы хорошо известен в огромном количестве совхозов и колхозов нашего Союза. За последние три года от сотни тысяч голов овец, коров и лошадей получен приплод в результате применения метода искусственного осеменения.

Разработка этого метода и внедрение его в производство возможны были лишь после того, как внимательно и кропотливо была изучена механика или динамика естественного хода оплодотворения, лишь после того, как единый в нашем представлении процесс поло-

вого возбуждения и последующего оплодотворения был проанализирован, расчленен на элементы, установлена форма связи между отдельными звеньями полового акта и затем некоторые из этих звеньев были заменены искусственными процессами.

Так прочно вошел в практику животноводства совершенно новый по типу зоотехнический прием.

Как далеко продвинулась разработка метода искусственного осеменения за послереволюционные годы, видно хотя бы из того, что на 1934 г. Наркомзем СССР только по системе колхозов принял план искусственного осеменения до 1 000 000 овец и 200 000 коров.

Проблема регуляции полов в потомстве

Основные достижения последних лет сводятся к тому, что у млекопитающих установлено два типа сперматозоидов (одни на самцов, другие на самок), при однородности яиц; у птиц же следует допустить существование сперматозоидов одного типа при наличии двух типов яиц (одни на самцов, другие на самок).

Соответственно с вышеприведенным фактом проблема произвольного регулирования рождаемости самцов и самок свелась за последние годы к отысканию способов отделить сперматозоидов одного типа от сперматозоидов другого типа или при помощи химических способов создать сперматозоидам одного типа более благоприятную среду, чем другим, и тем обеспечить проникновение в яйцо то сперматозоидов на самца, то сперматозоидов на самку, в зависимости от нужды.

Агнеса Блюм в 1924 г. высказала мысль, что более кислая реакция вагинального секрета благоприятствует сперматозоидам на самку, сдвиг реакции в щелочную сторону благоприятствует сперматозоидам на самцов.

В 1930 г. проф. Унтенбергер сообщил, что путем подщелачивания вагинального секрета ему удалось у 53 женщин получить рождение мальчиков. Аспирант Всесоюзного института животноводства Маховка испытала этот способ на кроликах и сообщает в «Проблемах животноводства», что ей удалось при подщелачивании вагины перед случкой получить вместо 46,6% самцов в потомстве 69—75,38% самцов.

Сообщение это носит предварительный характер, но оно заслуживает безусловного внимания.

Еще более интересное сообщение, также пока в предварительной форме, сделали акад. Кольцов и Шредер (Лаборатория цитологии ВИЖа). Они сообщают, что им удалось отделить сперматозоидов на самца от сперматозоидов на самку у кроликов при помощи электрического тока (катафорез). Полагаем, что изыскания в этой области не должны быть бесплодными, ибо покоятся на правильном представлении о динамике явления.

Метод искусственного осеменения может быть наиболее рационально использован в том случае, если зоотехник будет владеть не только методом сбора спермы и методом искусственного осеменения «охочей» самки, но и методом возбуждения «охоты» самки. Ведь для получения приплода искусственно собранная сперма обязательно должна быть введена «охочей» самке, ибо только у такой самки есть зрелое яйцо, из которого развивается плод. Осеменение самки вне охоты эффекта не дает. Но последнее обстоятельство—необходимость иметь достаточный запас «охочих» самок, чтобы искусственный сбор спермы у самца оправдал себя, значительно ограничит возможность широкого использования метода искусственного осеменения, особенно в небольших по размеру хозяйствах.

Из всего сказанного должна быть совершенно ясной наша мысль, что при овладении методом искусственного возбуждения «охоты» мы можем значительно расширить и рационализировать применение метода искусственного осеменения.

Искусственная регуляция женского полового цикла сельскохозяйственных животных

Овладение женским половым циклом обещает нам однако не только рационализацию техники искусственного осеменения, но оно обещает нам дать возможность борьбы с бесплодием животных в ряде случаев и дает перспективы по экспериментальному увеличению плодовитости животных.

В результате двухлетней работы Лаборатории физиологии развития ВИЖа мы имеем ряд конкретных достижений в данной области.

На кролике достигнут полный успех. При помощи пролана—продукта, добываемого из мочи беременных женщин, мы можем вызвать у крольчих вызревание яиц и выход их из яичника в матку. Яйца эти могут быть оплодотворены и дают нормальных крольчат.

Применение разработанного метода в производственных условиях показало, что процент прогула маток значительно ниже, чем в случае обычного естественного хода случки.

Наряду с этим разработанный в нашей лаборатории метод произвольной (экспериментальной) овуляции у кролика с помощью пролана дал возможность использовать в кролиководстве метод искусственного осеменения, который до того не мог быть рационально использован на кроличьих фермах.

Трудность использования метода искусственного осеменения имела тот источник, что у кролика выход яйца из яичника (овуляция) происходит лишь в результате случки, а не циклически, вне зависимости от случки, как то имеет место например у овцы, коровы, лошади и т. д.

При таких условиях искусственное осеменение (без овуляции) не имело никакого смысла и конечно в производстве не давало эффекта. С применением же метода нашей лаборатории представляется возможность, инъецируя небольшую дозу пролана в мышцу кролика и при условии получения при этом через 10—12 часов овуляции, производить искусственное осеменение.

На овце получен также весьма интересный эффект. При помощи препаратов гипофиза, пролана или цельной мочи беременных женщин можно произвольно вызывать овуляцию, т. е. выход яйца из яичника в матку. Подобный результат был получен на овцах разнообразных пород (мериносовых, каракульских, маличах, волошских, цыгейских) и притом на овцах разного возраста (от года и старше) и даже у беременных овец, у которых как правило во время ношения плода яичник зрелых яиц не продуцирует.

Опыт, поставленный в 1932 г. на овцах в Аскании-Нова, показал, что при правильном сочетании условий можно получить приплод до 50% овец с произвольно вызванной овуляцией, но и этот процент не всегда удается достигнуть.

При дальнейшей рационализации техники дела мы рассчитываем этот процент довести до нормы.

Весьма интересно, что у коров наблюдается картина несколько иная. Коровы, покрытые быками во время искусственно вызванной охоты, на 4—5-й день после введения препарата как правило приплодов не дали; но коровы, искусственно осемененные еще до наступления «охоты», как видно из текущего ныне опыта, очевидно приплод дадут.

Удачно протекает и близка к передаче в производство работа по искусственному возбуждению «охоты» у свиней (Лаборатория эндокринологии ВИЖа).

Регуляция многоплодия сельскохозяйственных животных

Разрабатывая метод управления женским половым циклом, мы сделали попытку использовать уже достигнутые результаты для получения *многоплодия* у с.-х. животных. Ход мысли при этом был прост. Плод развивается из яйца. Яйцо же мы можем ныне гнать из яичника искусственно. Отсюда родилась мысль—искусственно вызвать овуляцию у с.-х. животных сверх нормальной овуляции. Для этого овцам в период течки, когда совершается естественная овуляция и выходят как правило одно-два яйца, производилась инъекция пролана или мочи беременных женщин. В других сериях пролан инъецировали незадолго до наступления «охоты» или вскоре после истечения «охоты».

Нам удалось указанными выше способами гнать из яичника овцы по 4—5 яиц за короткий срок, в несколько дней, но приплод сверх нормы больше 1—2 ягнят пока еще не получился. Работа продолжается.

Хотя производственного эффекта у нас пока еще нет, мы считаем, что уже одна постановка в реальных формах подобной проблемы полна интереса и представляет достижение нашей науки.

Борьба с импотенцией производителей

Существенный интерес в животноводческом хозяйстве представляет возможность *продлить производительную способность ценного производителя путем восстановления его потенции или предупреждения упадка ее*. Проблема борьбы с импотенцией производителей в соответствии с этим имеет немалое биотехническое значение.

Исследования по линии изучения динамики развития полового инстинкта и зародышевых клеток в половой железе с несомненностью показали, что половой инстинкт и степень его развития зависят от половой железы; половая железа, в свою очередь, зависит от функции гипофиза (нижней мозговой железы), а также от поступающего в организм с пищей витамина Е.

Подобного рода динамика явления позволила ориентировать и биотехнические мероприятия по линии разработки методов стимуляции половой железы и гипофиза.

В СССР были испытаны и получили положительную оценку в известном проценте случаев хирургические методы стимуляции, предложенные Штейнахом, с одной стороны, и Вороновым, с другой. Нами был разработан особый метод стимуляции семенника при помощи укола иглой (так называемый травматизационный метод), который оправдал себя в предварительной серии исследований на баранах в 35—50% случаев и в немного меньшем проценте на быках.

Зависимость размножения животных от витаминов

Исследования последних лет в яркой форме говорят, что взаимные связи в пределах организма, определяющие его развитие, находятся под контролем внешнего мира. В частности деятельность столь ответственных эндокринных органов находится в специфической зависимости от специфических факторов пищи—витаминов.

За последние годы Лаборатории физиологии развития ВИЖа удалось установить, что витамин Е, который в больших количествах находится в зернах злаков и особенно в прорастающих зернах, необходим не только для развития мужских половых зародышевых клеток, как то показал Эванс, но и для нормально протекающей эндокринной функции половой железы, ибо *в отсутствии витамина Е испытывает депрессию половой инстинкт и вторично-половые признаки. У женской особи* в отсутствии витамина Е в пище у животных *нарушается правильное течение беременности*. Животное остается яловым. Наряду с этим из опыта зарубежной науки следует, что отсутствие витамина Е в корме несушек приводит к откладке куриных яиц, неспособных к нормальному развитию.

Внимание к витамину Е требуется со стороны зоотехника в сугубой форме, когда практикуется батарейное воспитание или стойловое содержание животных.

В зарубежной литературе уже имеются указания, что дача витамина Е в виде молодых побегов овса дает хорошие результаты в применении к с.-х. животным в смысле снижения яловости.

Бесплодие самок в результате неправильного кормления

В руководимых нами лабораториях разрабатывается ныне вопрос о различных источниках бесплодия женских особей. В ряде работ (Линтваревой, Кудряшева, Терезы и др.) было установлено, что *бесплодие нередко может наступить в результате гипертиреоза, в результате поступления в организм с пищей продуктов распада жиров*, и ныне мы уделяем большое внимание проблеме *о роли кишечных паразитов и их токсинов в проявлениях бесплодия*.

Последняя тема разрабатывается на базе предварительных опытов, дружно показавших, что полостная жидкость например аскариды, инъецированная в кровь крысе, вызывает бесплодие последней (Тереза и Шалимов).

Вопросы стимуляции продукции шерсти

В связи с нашумевшими во всех частях света исследованиями Воронова и настойчивыми указаниями последнего, будто *путем пересадки дополнительного семенника* можно значительно *повысить продукцию шерсти у баранов*, в связи с решениями Международной комиссии (проверявшей исследования Воронова в Алжире), что исследования Воронова несут в себе крупные источники ошибок и потому требуют переисследования, мы организовали в совхозе № 4 на Северном Кавказе исследования на большом материале (400 голов) для изучения вопроса, в какой мере метод Воронова может быть использован для подъема продукции шерсти у нас в СССР. Проведенное нами исследование, опубликованное ныне, убедило нас, к сожалению, что нарекания Международной комиссии в основном были верными и что метод Воронова в производственных условиях себя не оправдывает как по линии продукции шерсти, так и по линии нагула веса тела. К этому исследованию были привлечены как сотрудники нашей Лаборатории, так и сотрудники Института экспериментальной ветеринарии и Института овцеводства.

Опубликованное исследование имеет международное значение.

Стимуляция лактации у овец и коров

Одна из бригад Лаборатории физиологии развития занята разработкой вопроса, в какой мере можно *произвольно управлять деятельностью молочной железы с.-х. животных*. На кроликах, на овцах и козах удалось достаточно ясно показать, что при помощи пролана, препаратов гипофиза и т. д. можно стимулировать продукцию молока у нелактирующих животных и увеличивать продукцию молока у лактирующих животных. Методы, использованные нами в этой области,

еще не могут быть рентабельно использованы в производстве; но нет сомнения, что зоотехния ближайшего будущего не пройдет мимо этих путей стимуляции продуктивности с.-х. животных.

Исследование вопроса о стимулирующем влиянии гипофиза и пролана поучительно еще в одном отношении.

Было установлено, что гипофиз и пролан способны повышать удой овец и коз и в меньшей мере—коров. Но обнаружилось в то же время, что стоимость экстракта гипофиза и пролана столь высока, что в настоящее время пользоваться указанным приемом для повышения удойности молочных животных экономически не выгодно. Легко впадающие в панику люди готовы были сделать отсюда вывод, что научно-лабораторные занятия с гипофизом и проланом бесплодны с животноводческой точки зрения.

Техника использования развивается на базе познанных закономерностей динамики развития; первые этапы работы, хотя могут быть нерентабельны на сегодня, но обеспечивают наше завтра.

К вопросу о стимуляции лактации в Лаборатории физиологии развития ВИЖа подошли еще и с иных позиций. Я. М. Кабак обратил внимание на работу американского исследователя Биссонета, в которой достаточно убедительно было показано, что сезонное восстановление функции половой железы у воробьиных и очевидно других птиц стоит в связи с увеличением светового дня. Наряду с этим хорошо известно, что функция половой железы стоит в зависимости от функции гипофиза. Есть основание думать, что стимулирующее влияние света на половую железу, осуществляется через функции гипофиза. Но гипофиз способен стимулировать не только половую железу; он стимулирует также и функцию молочной железы.

Отсюда родилась мысль, что удлинение светового дня может стимулировать и лактацию, например коров.

Опыт, поставленный в совхозе НКВД «Коммунарка» и в совхозе «Вешки», пока в предварительной форме, дает основание думать, что этот ход мысли оправдывается на практике.

В первых предварительных сериях получено, при увеличении количества света в коровнике в осенне-зимнее время, увеличение удоя в среднем на $^1/_2$ л на голову в сутки. Опыт требует дальнейшей проверки.

Облученные ультрафиолетовым светом дрожжи как источник витамина D в производстве

Проявление рахита связано, как ныне хорошо известно, с недостатком в пище витамина D и солнечного света (или света другого источника, богатого ультрафиолетовыми лучами).

В птицеводных хозяйствах потребность в витамине D хорошо осознана при выращивании цыплят, и для удовлетворения нужды в витамине D прибегали к рыбьему жиру.

Однако ныне хорошо известно, что далеко не всякий рыбий жир достаточно богат витамином D, что цыплята малого возраста не совсем хорошо переносят рыбий жир и, наконец, рыбий жир является дефицитным продуктом. Последнее обстоятельство подсказывает необходимость подыскать для удовлетворения быстро растущей нужды нашего птицеводства другой корм в качестве источника витамина D.

Наше внимание было привлечено указаниями ряда исследователей, что эргостерином, т. е. провитамином D, богаты дрожжи.

Таким образом мы пришли к изучению вопроса, в какой мере облученные ультрафиолетовым светом дрожжи могут являться источником витамина D, предохранять цыплят от рахита при батарейном выращивании и заменять собой рыбий жир. В дальнейшем эта, выросшая из потребностей нашего хозяйства, научно-производственная тема естественной логикой вещей выросла в ряд новых тем, связанных с применением дрожжей как источника витамина D в птицеводном хозяйстве.

С одной стороны, возник вопрос о возможности замены пивных дрожжей дрожжами пекарскими и кормовыми; с другой стороны, возник вопрос о степени преимуществ облученных дрожжей перед облученными зерновыми продуктами и т. д.

Далее возник хозяйственный вопрос о возможности заготовки дрожжей впрок и о длительности сохранения антирахитических свойств облученными дрожжами.

Затем встал вопрос об экономных источниках облучения и т. д. Наряду с выращиванием цыплят на облученных дрожжах встал вопрос об использовании их при кормлении несушек и заготовки здорового яйца для инкубирования и т. д.

Исследования нашей лаборатории показали:

1) что облученные ультрафиолетовым светом дрожжи (пивные, пекарские и кормовые) могут быть прекрасным источником витамина D и в птицеводстве могут быть использованы вместо дефицитного рыбьего жира;

2) что облученные дрожжи не только предупреждают рахит, но обусловливают более активный рост цыплят и предупреждают ряд болезней (слабость ног и др.);

3) что облученные дрожжи могут сохранять свою активность в продолжение многих месяцев и потому возможна их заготовка впрок для нужд животноводства (что согласуется и с данными Мацко);

4) что кварцевая лампа как источник ультрафиолетового света может быть заменена более дешевым источником—вольтовой дугой прожектора;

5) что еще более дешевым источником ультрафиолетового света является солнце, облучение прямыми лучами которого также активирует дрожжи;

6) что дача облученных дрожжей в корм несушки благоприятно отражается на их носкости и ведет к повышению качества яйца;

7) что облученные дрожжи, заданные в корм молочным коровам, хотя и не повышают удоя (как думали некоторые немецкие авторы), но повышают антирахитические достоинства молока.

Особый интерес представлял вопрос: в какой мере обеспечение витамином D матери обеспечивает правильный ход развития приплода? На лабораторных животных было установлено (Самохваловой и Ивановой), что правильное кормление матери и облучение ее ультрафиолетовым светом улучшают состояние не только матери, но и обеспечивают лучшее развитие дитяти как в период беременности, так и в подсосный период.

Для сохранения жизни с.-х. животного и получения максимальной продукции от него зоотехник должен уметь не только накормить животное, должен знать не только, каковы внутренние факторы, определяющие развитие полезных функций животного, каковы должны быть кормовые средства и физико-химические условия содержания,—зоотехник должен учесть, какие виды с.-х. животных можно держать вместе без того, чтобы одни из них не нанесли ущерба другим, он должен учесть, другими словами, не только физико-химические, но и биологические компоненты среды.

Одним из ответственнейших биологических компонентов среды следует считать паразитов, наносящих огромный вред здоровью и продукции с.-х. животных.

Для наиболее успешной борьбы с паразитом-вредителем необходимо знать динамику его развития.

Руководимые нами лаборатории имели некоторый опыт в изучении динамики развития паразитических червей с.-х. животных.

В частности, круглые паразитические черви как правило проводят часть своей жизни на ранних стадиях развития (в стадии яйца и личинки) вне организма. Мы организовали изучение внешних и внутренних факторов развития яиц и личинок этих паразитов для проведения рациональных методов борьбы с ними.

Удалось установить, что многие круглые глисты (например аскариды, острицы и др.) получают широчайшее распространение в связи с поразительной устойчивостью их яиц, другие (например трихостронгилиды, стронгилиды и пр.) в связи с устойчивостью их личинок способны годами сохраняться в совершенно высохшем состоянии. Третьи имеют устойчивые яйца и устойчивые личинки (Nematodirus).

Огромная устойчивость яиц к обычным химическим дезинфекторам, как сулема, карболовая кислота и др., привела к выводу, что борьба с указанными паразитами этими средствами очень мало продуктивна. Необходимо сосредоточить внимание на физических факторах, как высокая температура, горячий воздух, подаваемый шлангом, горячая вода или ультрафиолетовый свет (кварцевая лампа, вольтова дуга, солнечный свет).

АКАДЕМИК М. Ф. ИВАНОВ

СЕЛЬСКОХОЗЯЙСТВЕННАЯ ГИБРИДИЗАЦИЯ И АККЛИМАТИЗАЦИЯ ЖИВОТНЫХ В СССР

Социалистическая реконструкция сельского хозяйства выдвигает перед советским животноводством новые, большие задачи и требования. Стоит актуальная задача преобразовать все наше примитивное и малопродуктивное животноводство в культурное высокопродуктивное.

Решение этой проблемы может быть осуществлено не только улучшением существующих наших местных пород с.-х. животных путем селекции, улучшенными методами кормления, содержания и выращивания, не только путем акклиматизации лучших иностранных пород и метизации с ними наших неулучшенных простых пород, *но и путем создания совершенно новых пород и видов домашних животных* путем *межпородной*, *межвидовой и межродовой* гибридизации, а также путем *акклиматизации и одомашнивания* еще неосвоенных диких видов животных.

Эти идеи получили особенно полное освещение на расширенном заседании коллегии Наркомзема СССР 30 сентября 1931 г., когда и постановлено было для теоретической и практической разработки этих идей организовать на Украине в Аскании-Нова Всесоюзный институт с.-х. гибридизации и акклиматизации животных. Этот институт был открыт 1 января 1932 г.

К этому институту перешел ряд работ по гибридизации и акклиматизации животных, которые велись в Аскании-Нова и раньше и которые в институте гибридизации получили научное обоснование и более правильное направление.

Таким образом работы по с.-х. гибридизации и акклиматизации животных проводятся главным образом в Аскании-Нова, но тем не менее ряд работ по гибридизации и акклиматизации выполнен и выполняется другими научно-исследовательскими учреждениями.

Главнейшие, наиболее интересные работы и полученные результаты будут описаны в настоящем очерке.

В СССР работы по с.-х. межпородной гибридизации (метизации) ведутся в очень широких размерах и преимущественно с плановыми породами. В настоящем очерке мы рассмотрим гибридизацию межвидовую и межродовую, а по межпородной гибридизации рассмотрим только те работы, которые ведутся не с плановыми породами.

Рассмотрим работы по гибридизации с лошадьми, с крупным рогатым скотом, с овцами и козами, со свиньями, с оленями и с птицами, а затем рассмотрим в том же порядке полученные результаты по акклиматизации.

Гибридизация в семействе лошадей

В СССР гибриды в семействе лошадей получены между следующими видами: между домашней лошадью и дикой лошадью Пржевальского, между домашней лошадью и ослом, между домашней лошадью и зебрами и между дикой лошадью Пржевальского и зеброй Чапмана.

Гибриды от домашней лошади и дикой Пржевальского получены в Аскании-Нова впервые в 1902 г. от дикой кобылы Пржевальского и жеребца домашней лошади. В последующие годы были получены гибриды от домашних кобыл и дикого жеребца Пржевальского. Такие же гибриды получены были затем в Галле, Шенбрунне и других местах.

Гибриды эти плодовиты (самцы и самки) как при скрещивании между собой, так и с исходными формами.

В настоящее время гибридизация домашних лошадей с дикими производится в Аскании-Нова с двумя целями:

1) чтобы получить хороших крепких и выносливых рабочих упряжных и верховых лошадей, так как эти гибриды отличаются очень высокими рабочими качествами, быстротой и необычайной выносливостью; для этой цели нужно подбирать крупных домашних кобыл;

2) чтобы создать большой табун диких лошадей Пржевальского путем поглотительного скрещивания домашних кобыл с жеребцами Пржевальского. В настоящее время лошади Пржевальского являются очень редкими животными и в природе их осталось очень мало, следовательно увеличить количество этих лошадей приобретением со стороны очень трудно, так как это стоило бы огромных денег. Между тем метод поглотительного скрещивания дает возможность создать большой табун таких лошадей с небольшими затратами. Эта работа в Аскании-Нова ведется на нескольких десятках домашних кобыл. Для цели гибридизации применяется естественное и искусственное осеменение.

Гибриды от домашней лошади и домашнего осла—мулы и лошаки,—получаемые в некоторых районах СССР, не представляют ничего нового, так как такие гибриды получаются с давних времен и применяются для работы ввиду их исключительных рабочих качеств.

В Аскании-Нова было получено до империалистической войны около полутора десятка гибридов-зеброи-

дов—от скрещивания домашних кобыл с жеребцом-зеброй Чапмана и обратно. В настоящее время также ведутся работы по получению таких зеброидов. Эти гибриды абсолютно неплодовиты ни при скрещивании между собою ни при скрещивании с исходными формами. Зеброиды обычно унаследуют окраску домашней лошади и неполностью полосы от зебры. В зависимости от масти домашней лошади получаются очень красивые по окраске зеброиды, например рыжие с темными полосами, буланые с темными полосами и др.

Зеброиды эти являются прекрасными рабочими животными и отличаются очень большой силой и выносливостью. В Аскании-Нова они выполняют обычно тяжелые работы. В 1929 г. в Аскании-Нова получен единственный в мире зеброид от дикого жеребца Пржевальского и кобылы зебры Чапмана.

Получение таких зеброидов чрезвычайно трудно. Все попытки повторить получение таких зеброидов не увенчиваются успехом.

Этот единственный в мире зеброид имеет очень красивый и нарядный вид. По формам он больше напоминает зебру. Масть он унаследовал от лошади Пржевальского, а неполную полосатость с размытыми очертаниями—от зебры. Полного доминирования признаков одного из родителей нет. По ряду признаков имеется неполное доминирование то одного, то другого родителя, что и обусловливает большее или меньшее сходство то с одним, то с другим родителем. Некоторые признаки, как например хвост, грива, являются промежуточными.

Зеброид оказался бесплодным. Он кроет кобыл, но в его сперме нет сперматозоидов.

По некоторым признакам (неполная полосатость, форма хвоста, бесплодие, голос) этот зеброид очень сходен с зебroидами, полученными от домашних лошадей.

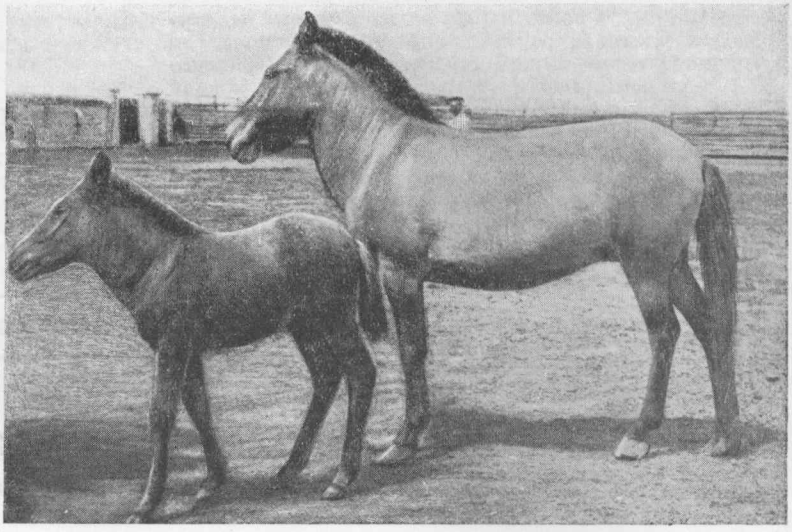

1. Дикие лошади Пржевальского.

Гибридизация в семействе крупного рогатого скота

Гибридизация различных видов крупного рогатого скота в больших размерах ведется в Аскании-Нова. Эти работы ведутся с давних времен (еще до революции), но до образования Института гибридизации и акклиматизации животных работы эти носили характер случайный и любительский и проводились без определенного плана и без определенной целеустремленности.

Весьма интересными по своему значению и по результатам являются *работы по гибридизации зубров, бизонов и домашнего крупного рогатого скота*. Зубры и бизоны завезены в Асканию-Нова еще задолго до революции. Опыт разведения этих животных в чистоте в асканийских степях вскоре показал, что как зубры, так и бизоны акклиматизируются здесь с большим трудом, так как гибнут в большом количестве от злейшего их врага—туберкулеза. Скрещивание зубров с бизонами дало гибридов, которые имеют внешний вид промежуточных животных. Гибриды эти оказались плодовитыми как при скрещивании между собой, так и при скрещивании с исходными формами. Разведение этих гибридов было очень удачным, так как они оказались более устойчивыми против заболеваний и лучше акклиматизировались в засушливой степной полосе Украины.

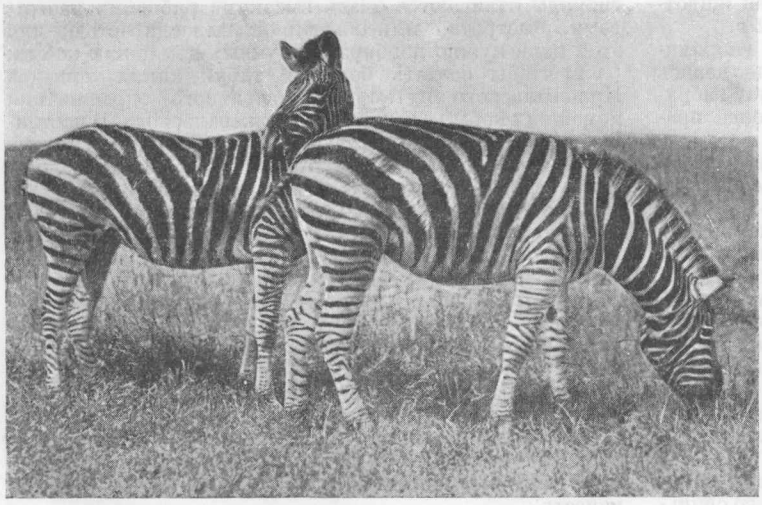

2. Зебры Чапмана.

В силу этого стадо гибридов зубробизонов в Аскании-Нова постепенно стало увеличиваться, а количество зубров и бизонов уменьшаться. Известно, что в настоящее время количество зубров на всем земном шаре насчитывается всего лишь около четырех десятков штук, сохранившихся в различных зоопарках и зоологических садах. В естественных природных условиях зубров уже нет.

В Аскании-Нова ввиду очень малого количества зубров (один самец и две-три самки) решено было попытаться увеличить количество зубров путем метода поглотительного скрещивании маток-бизонок с самцом-зубром. Возможно ожидать, что в

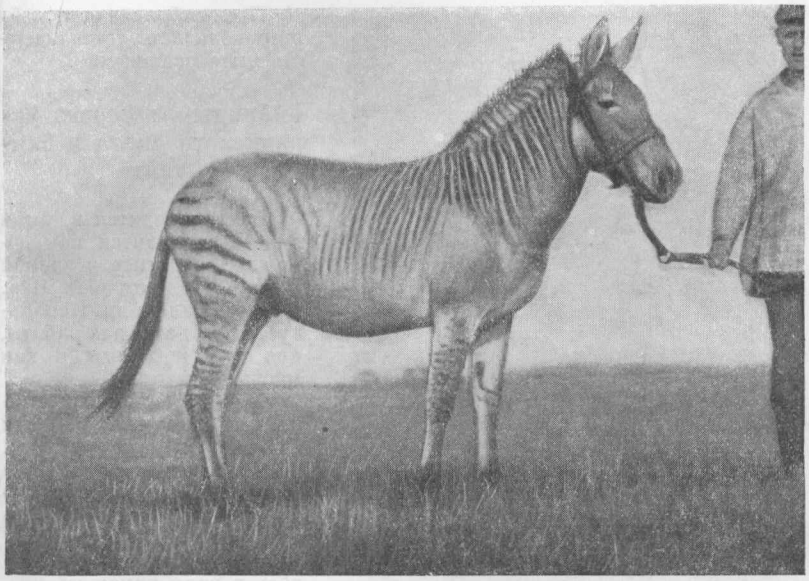

3. Гибрид (F_1) зброид. ♂ Дикая лошадь Пржевальского × ♀ зебра Чапмана.

третьей или четвертой генерации при обратном скрещивании на зубра получатся животные, в полной мере сходные с зубром. Эта работа ведется в Аскании-Нова.

Таблица 1

	Колич. животных, подвергнутых взвешиванию	Вес одного животного в килограммах		
		При рождении	В 6 месяцев	В 12 месяцев
Зубробизоны	2	26,5	124,5	172,0
Сероукраинские . . .	10	27,7	146,5	232,0
Гибриды F_1 (первая генерация)	2	42,3	220,3	321,0

Также ведется работа с получением гибридов от бизонов и зубров с домашним крупным рогатым скотом, по преимуществу с серым украинским. Эти гибриды имеются в значительном количестве и различных генераций ($\frac{1}{2}$-кровные, $\frac{3}{4}$-кровные зубробизоны, $\frac{7}{8}$-кровные зубробизоны, $\frac{1}{4}$-кровные зубробизоны, $\frac{1}{8}$-кровные зубробизоны и т. д.).

Эти гибриды представляют большой практический интерес, так как они очень крупны, быстро растут, могут быть приучены к работе в ярме и являются необычайно сильными, крепкими и выносливыми рабочими животными. При убое они дают много хорошего и вкусного мяса и ценную плотную и прочную кожу.

В этой группе также возможно применить поглотительное скрещивание и при помощи его получить животных, очень схожих и близких к зубрам, к бизонам или к зубробизонам.

Необходимо отметить, что все перечисленные гибриды имеют окраску темно-бурую, унаследуемую от зубра или бизона.

По внешним формам гибриды являются промежуточными, причем по мере увеличения кровности (количества хромосом) от того или другого вида, по внешнему виду они также становятся более сходными с тем или другим соответствующим видом.

Гибриды первой генерации между зубром, бизоном или зубробизоном с домашним крупным рогатым скотом по плодовитости различны в зависимости от пола: женские индивидуумы плодовиты, тогда как мужские бесплодны, вследствие чего разведение этих гибридов «в себе» невозможно, тогда как при скрещивании гибридов-самок с самцом исходных видов получается потомство.

Гибриды последующих генераций при обратном скрещивании на одну из исходных форм получаются, как самки, так и самцы, вполне плодовитые. Для характеристики величины и быстроты развития гибридов, полученных от зубробизонов и серого украинского скота, приведем сравнительный вес телят гибридов и исходных форм (табл. 1).

Гибриды от домашнего крупного скота и зебу

В СССР (Закавказье) встречается скот, который является гибридизированным с зебу, но так как гибридизация производилась повидимому давно, то этот скот сохранил очень немного признаков зебу.

Зебу, как известно, в юго-восточной Азии и во многих местах Африки разводится как домашний скот. Используется зебу в качестве рабочего, вьючного и молочного скота. Некоторые породы зебу дают до 2 тыс. литров молока с содержанием жиров 5—6%. Кроме того зебу показали большую стойкость против инфекционных заболеваний и особенно против пироплазмоза.

В Аскании-Нова ведутся опыты по гибридизации сероукраинского и красного немецкого скота с индийским крупным зебу и с мелким аравийским.

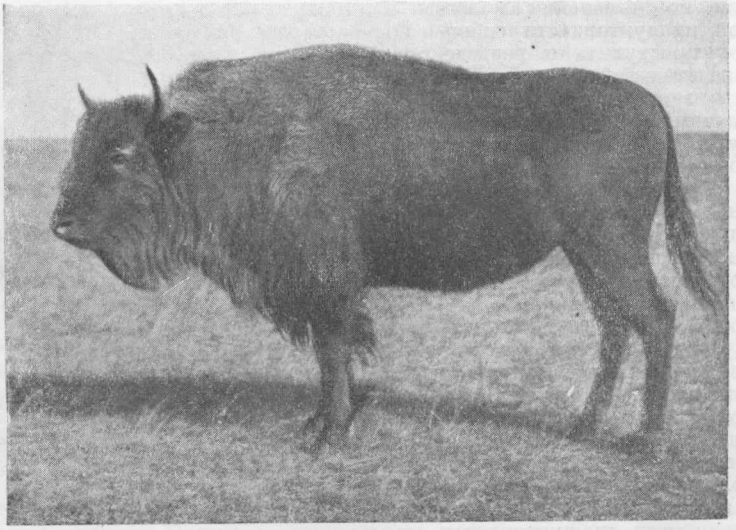

4. Гибрид $\frac{3}{4}$-кровный зубробизон ♀.

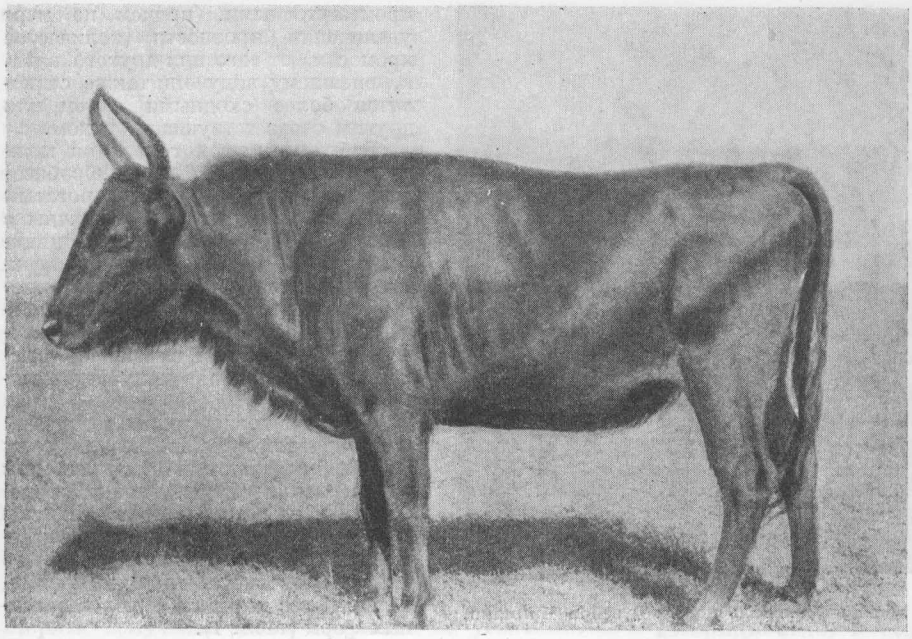

5. Гибрид (F_1). Зубр × сероукраинская корова.

Наибольший интерес представляет гибридизация красных немецких коров с индийским и аравийским зебу. Как известно, красные немецкие коровы дают довольно много молока (3—4 тыс. л), но с небольшими количеством жира (3,5% в среднем). Можно ожидать, что часть гибридов унаследует молочность красных немецких коров и жирность молока зебу. Если даже молочность и жирность молока унаследуются по типу промежуточной наследственности, то при использовании высокомолочных красных немецких коров можно получить очень молочных гибридов с содержанием большого количества жира в молоке. Так как зебу с домашним крупным рогатым скотом дают плодовитое потомство, то явится возможность уже в первой генерации по выяснении молочной продуктивности гибридов приступить к разведению этих гибридов «в себе» и к закреплению наиболее удачных генотипов. Таким путем можно создать новую породу молочного скота.

Представляют большой интерес также и гибриды индийского зебу с серым украинским скотом. Гибриды эти получаются крупные и с хорошими признаками мясности.

Всего гибридов красного немецкого скота и серого украинского с индийским и аравийским зебу получено в Аскании-Нова за последние три года около трехсот голов. В ближайшие годы будет возможно изучить молочную продуктивность этих гибридов.

При гибридизации зебу широко используется искусственное осеменение.

Гибриды от серого украинского скота и бантенга

Бантенг водится в диком виде и разводится как домашнее животное в южной Индии и на островах Ява, Борнео, Бали и др. Используется этот скот для работы, для верховой езды и как мясные животные.

Мясо бантенгов отличается высоким качеством и очень хорошим вкусом.

В Аскании-Нова ведутся опыты гибридизации серого украинского скота с бантенгом.

Этой гибридизацией имелось в виду улучшить мясные формы и мясные качества серого украинского скота, удержав приспособленность этого скота к южным жарким и засушливым районам.

За три последние года получено около сотни гибридов первой генерации (F_1). Изучение этих гибридов показало, что они не отличаются крупной величиной, что мясные формы у них получаются далеко неудовлетворительными и что развитие их (скороспелость) ниже, чем у серого украинского скота. Кроме того выяснилось, что гибриды-самцы бесплодны, а самки при скрещивании с исходными формами дают потомство.

На основании полученных результатов дальнейшие опыты по выведению новой породы скота на основе гибридизации серого украинского скота с бантенгом прекращены.

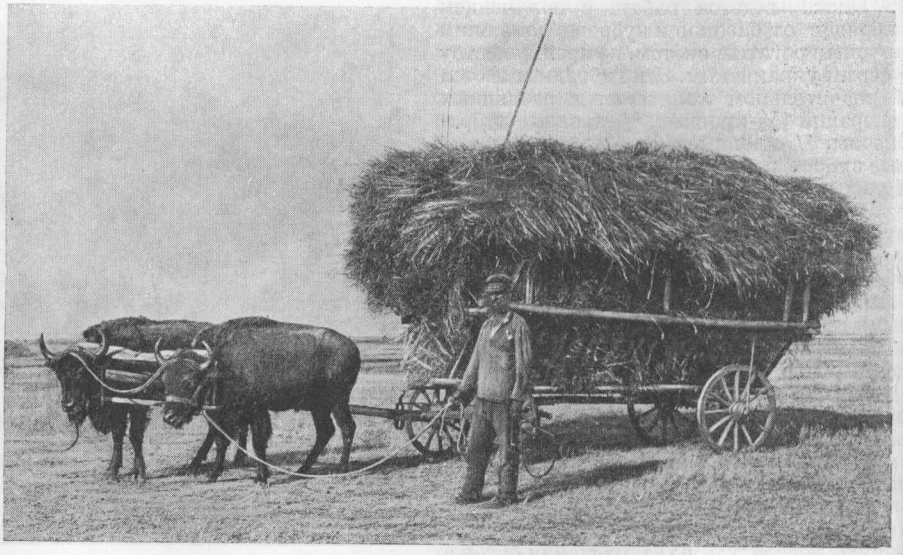

6. Зубробизоны в работе.

Гибриды от серого украинского скота и гаяла

Родиной гаяла является район—от Южной Индии до снежной линии Гималайских гор. В диком виде он почти не встречается, но разводится в полудиком состоянии главным образом как мясное животное. Молоко гаялов отличается содержанием большого количества жира. Опыты гибридизации домашнего крупного рогатого скота с гаялом в Германии показали, что получаются интересные гибриды, так например гибрид гаял × везермаршская корова давал молоко с содержанием жира 5,8%, тогда как везермаршские коровы дают молоко с содержанием жира 3,4%. Кроме того выяснилось, что хотя в общем гибриды-самцы бесплодны, но отдельные индивидуумы встречаются плодовитые. Так например в Галле получен был гибрид от гаяла и претигаурской коровы, который при 21 садке дал в 11 случаях оплодотворение.

В Аскании-Нова в 1934 г. получено 13 гибридов от гаяла и серого украинского скота. Насколько можно судить по развитию и внешнему виду телят-гибридов, эта комбинация является очень интересной и обещающей хороший практический результат, но, к сожалению, в Аскании-Нова продолжать работу с гаялом не удается, так как гаял-бык, который был взят для случки из Московского зоологического сада, по возвращении его обратно там пал. Больше взрослых быков-гаялов в СССР нет. Поэтому и интересная работа с гаялом до получения гаялов из-за границы должна быть прервана.

Гибриды от крупного рогатого скота и яка

Як является животным, населяющим холодные горные районы, как например в Тибете, Ойротии, Киргизии, Монголии и др. Яки водятся в диком виде и в одомашненном состоянии. Они используются в качестве вьючных и рабочих животных, кроме того разводятся для мяса, молока и шерсти. Мясо яков хорошего качества, а молоко отличается содержанием большого количества жира, до 7—8%. Гибридизация яков с местными породами крупного рогатого скота проводится во многих местах, где разводятся яки. Бригада Всесоюзного института животноводства и Биологического института Коммунистической академии экспедиционным путем собрала материал по гибридизации яков с местной породой скота в Ойротии. Результаты этого обследования свидетельствуют об очень больших преимуществах гибридов по сравнению с исходными формами.

В Ойротии насчитывается около 570 голов гибридов при наличии 6 800 голов яков.

Гибриды яка с местным крупным рогатым скотом (местное название—кайлыки или ханики) резко выделяются в стаде своим ростом, упитанностью и мясными формами.

В телосложении гибридов первой генерации имеется много промежуточных признаков, например костяк, холка, шея и др., но по общему развитию они значительно превосходят исходные формы. Гибриды отличаются крепким телосложением, глубоким и широким туловищем и отличными мясными формами.

По своему нраву яки и гибриды мало отличаются от обычного крупного рогатого скота.

Для характеристики продуктивности гибридов приведем некоторые цифровые данные.

До данным Бийского мясокомбината средний живой вес яков из Кош-Агача, забитых в октябре-ноябре 1930 г., составляет 383 кг, местного скота—222 кг и гибридов—436 кг. Импортированные из Монголии для Союзмяса в 1930 г. 3 692 головы яков имели средний живой вес 369 кг, 1 749 голов монгольского скота—вес 381 кг и 180 голов гибридов—473 кг.

Качество мяса гибридов расценивалось как очень высокое.

Молочность гибридов и их жирномолочность по данным Ойротской зональной опытной станции и по другим источникам видны из таблицы 2.

Таблица 2

	Средняя продолжительность лактации (дней)	Средний суточный удой (литров)	Средний % жира
Яки	174—220	1,1—1,25	6,09—7,72
Местные коровы	282—299	5,4—5,50	4,74—5,41
Гибриды	164—253	1,6—2,50	5,45—6,37

Все приведенные данные характеризуют высокую продуктивность гибридов. Принимая во внимание, что гибриды являются холодоустойчивыми животными и что самки являются плодовитыми (плодовитость самцов мало изучена), представляется полная возможность создать на основе гибридизации яков с местными породами скота новую высокопродуктивную холодоустойчивую породу скота для суровых условий Ойротии и других подобных районов.

Аламединская опытная зональная станция получила также хорошие результаты от гибридизации яков со швицким скотом.

Межпородная гибридизация в крупном рогатом скоте

В настоящее время в СССР ведется в больших размерах межпородная гибридизация (метизация) местных пород скота с культурными плановыми породами: шортгорнами, герефордами, остфризами и др., причем эта гибридизация ведется, согласно планированию и районированию скотоводства, с определенными породами и только в определенных районах.

В Аскании-Нова проводится гибридизация серого украинского скота с остфризами и серого украинского скота с шортгорнами. В первом случае имеется в виду выведение мясо-молочной породы скота, с содержанием большого количества жира в молоке, во втором—выведение мясной породы скота, приспособленного к засушливым степным районам СССР. Пока еще получены только гибриды-телята первой генерации в количестве 5—6 десятков штук. Телята получились вполне хорошие.

В межпородной гибридизации широко используется искусственное осеменение.

Гибридизация между видами овец

Межвидовая гибридизация овец производилась раньше К ю н о м в Галле (Германия), причем он получил гибридов от европейского дикого барана муфлона и различных пород домашних овец.

К ю н также получил гибридов от скрещивания азиатских муфлонов—Ovis cycloceros, Ovis orientalis с различными породами домашних овец. Как от европейского муфлона, так и от азиатских получены гибриды, оба пола которых вполне плодовиты.

Опыты с европейским муфлоном были повторены в Аскании-Нова, где получены гибриды муфлон ×

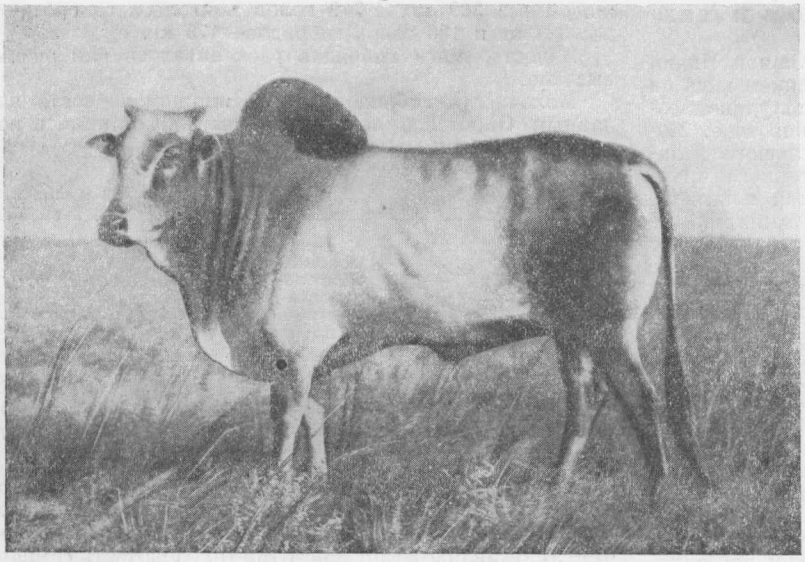

7. Аравийский зебу. Самец.

меринос, муфлон × курдючная, муфлон × тоще-длинохвостая, муфлон × каракуль, муфлон × чушка.

Все эти гибриды плодовиты (самцы и самки).

В Аскании-Нова обращено было внимание на то, что у гибридов муфлон × меринос качество шерсти почти полностью унаследуется от мериносов (доминирование качеств мериносовой шерсти у некоторых полное, у других—почти полное). Это обстоятельство навело на мысль о возможности путем гибридизации муфлона с мериносом создать *горного мериноса*.

Создание горного мериноса имеет большое практическое значение, так как в СССР имеются высокогорные районы (Кавказ, Алтай, Киргизия и др.), в которых самые высокие альпийские пастбища, отличаясь высокими питательными качествами, не могут быть использованы культурными породами овец вследствие крутизны и скалистости этих пастбищ. Такие пастбища используются только дикими баранами, домашними козами и некоторыми мелкими грубошерстными породами овец.

Мериносы ни по своей величине, ни по своему анатомическому строению не приспособлены к передвижению по таким пастбищам. Между тем в СССР потребность в мериносовой шерсти очень велика, и поэтому является необходимость насаждать мериносов всюду, где только возможно. Поэтому если бы удалось создать мериноса для высокогорных пастбищ, то это дало бы возможность значительно увеличить количество мериносовой шерсти за счет использования недоступных для обыкновенных мериносов горных пастбищ.

Задача создания горного мериноса на основе межвидовой гибридизации муфлон × меринос и разрешается в настоящее время в Аскании-Нова.

Гибриды первой генерации (F_1), муфлон × меринос, хотя и имеют мериносовый характер шерсти, но количество шерсти у них еще недостаточное, кроме того шерсть получается короткая.

Чтобы получить более длинную мериносовую шерсть и в большем количестве, в Аскании-Нова применяется такой метод: гибриды самцы (F_1) муфлон-мериносы с полным доминированием качеств мериносовой шерсти применяются для скрещивания с мериносовыми матками для получения второй генерации на обратное скрещивание с мериносом (F_b или $^3/_4$-кровных мериносов). Эти гибриды дают уже значительно больше шерсти и имеют довольно длинную шерсть. Эти гибриды спариваются «в себе», причем в приплоде, который дает расщепления, отбираются животные, удовлетворяющие требованиям, предъявляемым к горному мериносу, и для закрепления качеств у этих отобранных животных применяются инбридинг и соответствующий подбор.

В Аскании-Нова имеется уже более двух сотен гибридов F_b, т. е. $^3/_4$-кровных, и несколько десятков приплода от разведения этих гибридов «в себе». Наблюдения показывают, что гибриды F_b и их приплод в главной своей массе имеют вполне мериносовый характер шерсти и в то же время унаследуют многие отличительные черты дикого горного барана-муфлона, как-то: главные экстерьерные отличия, темперамент, способность прыгать и перепрыгивать через изгороди, перегородки, быстроту передвижения и пр.

Результаты асканийского опыта убеждают в полной возможности создания горного мериноса путем

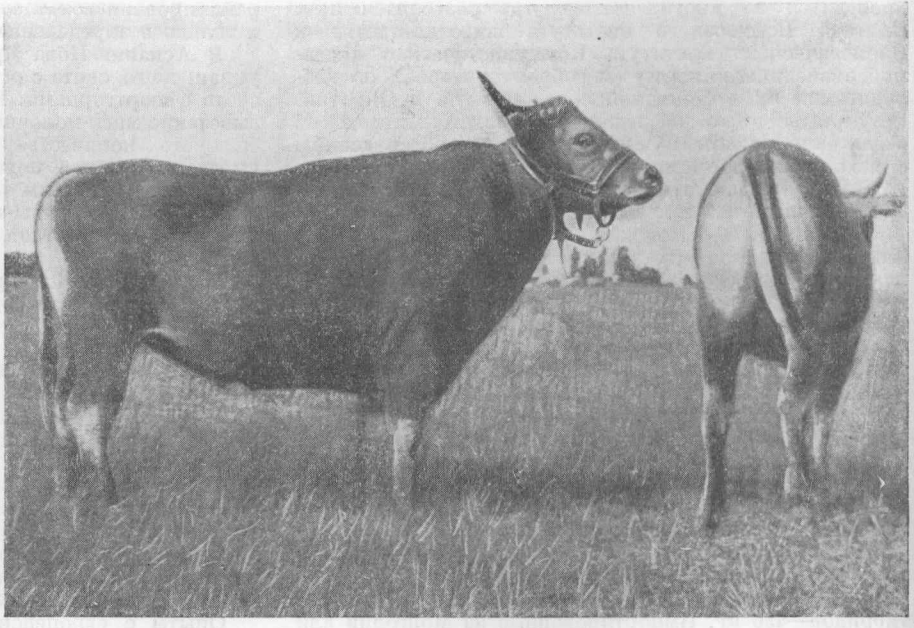

8. Бантенги. Самец и самка.



9. Дикий баран муфлон—самка.

межвидовой гибридизации диких баранов с мериносами.

Полученная в Аскании-Нова группа горных мериносов будет передана одной из опытных станций горных районов для испытания их в условиях высокогорных пастбищ.

В 1933 г. генетическим отрядом Киргизской комплексной экспедиции Академии наук СССР и Киргизского научно-исследовательского института животноводства удалось осуществить впервые *получение гибридов от дикого барана—архара Тянь-Шаня из группы аргалиобразных с домашними овцами.*

Ввиду отсутствия архаров в зоопарках и трудности воспитания их в неволе, применен был метод искусственного осеменения домашних курдючных овец спермой только что убитого на охоте архара. От 212 искусственно осемененных курдючных овец семенем архара весной 1934 г. было получено 78 ягнят, из которых ясно гибридный характер имели 43 головы, остальные имели все признаки курдючных ягнят.

Несомненно, данный опыт имеет большое научное значение. Но он имеет и существенные недостатки: во-первых, для опыта была взята мелкая разновидность архара, а во-вторых, для гибридизации были взяты грубошерстные курдючные овцы. Такая комбинация ничего интересного в практическом отношении дать не может, кроме ухудшения и без того очень грубой шерсти курдючных овец.

Большой практический интерес представляла бы работа по гибридизации с крупными представителями, как-то: Ovis ammon, Ovis polii и др. с мериносами, поставленная по типу асканийской для получения очень крупного горного мериноса.

Чтобы закончить описание межвидовой гибридизации с овцами в СССР, необходимо еще отметить получение нескольких гибридов в Ташкентском зоопарке от скрещивания азиатского муфлона Ovis orientalis с домашними овцами. Такого рода гибриды были получены уже давно К ю н о м в Галле. Сами по себе эти гибриды в практическом отношении не представляют интереса.

Межродовая гибридизация между овцами и козами

В литературе имеются не только указания относительно возможности получения гибридов между овцами и козами, но и описание этих гибридов. Между тем правильно поставленные опыты в этом направлении дают отрицательные результаты. Еще до революции в Аскании-Нова пытался получить гибридов от овец и коз проф. И. И. И в а н о в, для чего применял естественное и искусственное осеменение козлами овец и баранами коз. Все эти опыты окончились безрезультатно.

В течение ряда последних лет М. Ф. И в а н о в ы м совместно с Л. К. Г р е б н е м также ставились опыты получения гибридов от овец и коз; под опытами за это время было несколько десятков коз и овец, причем плодовитость самцов и самок предварительно точно устанавливалась, и тем не менее ни одного гибрида не было получено. Поэтому вопрос о возможности получения гибридов между овцами и козами остается под очень большим сомнением.

Межпородная гибридизация овец

В СССР в настоящее время в очень широких размерах проводится гибридизация (метизация) грубошерстных пород овец плановыми культурными породами: мериносами типа рамбулье, прекос и новокавказского. Результаты этой гибридизации в большинстве случаев весьма положительные.

При советской власти восстановление и дальнейшее развитие мериносового овцеводства в СССР до размеров, могущих удовлетворить потребность в тонкой шерсти растущей шерстообрабатывающей промышленности, получили ударное значение. Так как в СССР имеется сравнительно небольшое количество мериносов, то, чтобы возможно быстрее увеличить количество их до необходимого размера, широко стали применять

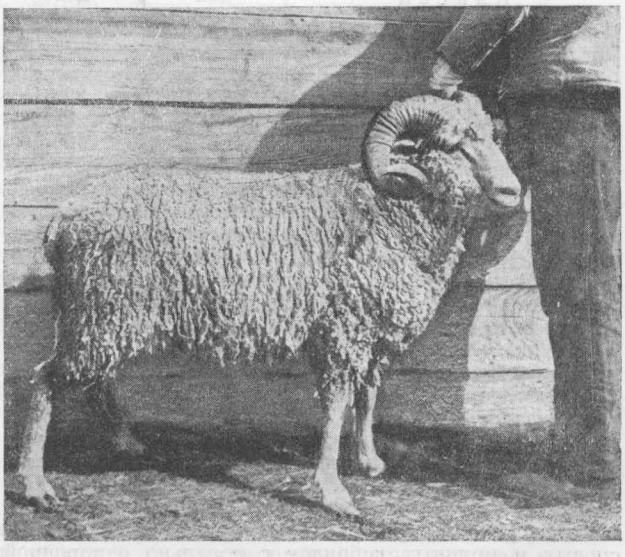

10. Гибрид F_1· ♂ Муфлон × ♀ меринос.

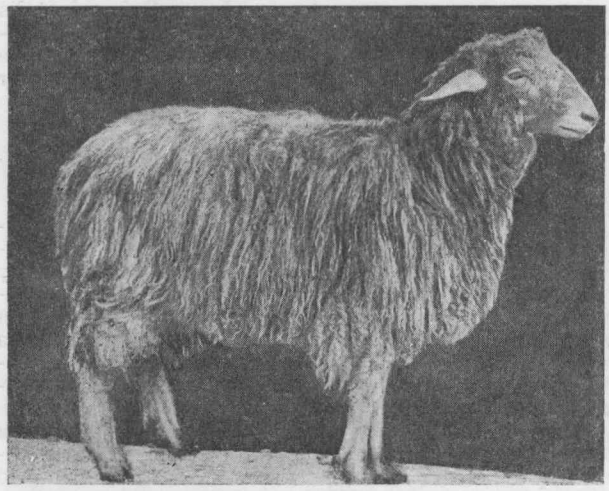

11. Гибрид F_1. ♂ Линкольн × ♀ гиссарская.

поглотительную гибридизацию мериносами различных грубошерстных местных пород, как-то: курдючных, волошских, простых длиннохвостых, тощехвостых и др.

По данным обследования зоотехнической опытной и племенной станции в Аскании-Нова и других станций, гибриды первых двух генераций при поглощении курдючных, жирохвостых и других пород мериносами дают шерсть, состоящую из промежуточного волоса и подшерстка, но соотношение между этими группами шерстинок встречается разное. У гибридов от курдючных овец наблюдается изредка даже примесь мертвого волоса. Согласно этим данным шерсть гибридов делят на 4—5 классов.

Количество гибридов в каждом классе резко изменяется в зависимости от генерации.

По данным обследования овцеводческих совхозов Ставропольским научно-исследовательским институтом по овцеводству, распределение гибридов по классам в зависимости от генерации получается следующее:

Классы	Гибриды 1-й генерации	Гибриды 2-й генерации
	(в процентах)	
I	4,35	69,57
II	9,41	20,81
III	47,06	8,26
IV	39,18	1,37

В кратких чертах опишем результаты межпородной гибридизации овец с неплановыми породами, которые проводились в последнее время главным образом в Аскании-Нова.

В Аскании-Нова было получено до 70 комбинаций различных метисов овец. Цель этих опытов—выявить наиболее продуктивные комбинации с тем, чтобы в дальнейшем эти выделившиеся лучшие комбинации можно было закрепить и превратить их в новые породы.

Наиболее интересными в хозяйственном отношении оказались гибриды от культурных английских мясных пород—линкольнов и гемпширов—с грубошерстными породами: курдючными, волошскими и простыми длинно-тощехвостыми. Очень удачной комбинацией оказались *линкольны* × *рыжие чунтуки* (курдючные), которые уже в первой генерации дают очень скороспелых и крупных гибридов с довольно однородной полутонкой белой шерстью, настриг которой в $2^1/_2$ раза превосходит настриг курдючных (вместо 2 кг у курдючной до 5 кг у гибридов) и цена которой в три раза больше, чем цена шерсти курдючных овец. Разведение этих гибридов «в себе» дает потомство со сравнительно небольшими расщеплениями по качествам шерсти, но с некоторым понижением живого веса, настрига шерсти и длины шерсти, что нужно объяснить прекращением влияния гетерозиса в F_2 и далее.

Тем не менее все же, несмотря на это, эти гибриды и в последующих генерациях являются очень продуктивными. В Аскании-Нова имеется более 200 голов таких гибридов, причем имеются гибриды F_1, F_2 и F_3.

Гибриды линкольны × гиссарские, являясь очень крупными, оказываются менее интересными в хозяйственном отношении, так как гибриды первой генерации имеют неоднородную шерсть, а к полутонкой шерсти примешивается ость и мертвый волос; кроме того у этих гибридов получаются большие расщепления по окраске.

Очень хорошие гибриды получаются от *гемпширов* и *чунтуков* (курдючных). Эти гибриды крупные, с прекрасными мясными формами и хорошей довольно однородной полутонкой шерстью. Прекрасные результаты получаются также от гибридизации *линкольнов с волошскими и с длинно-тощехвостыми простыми овцами*. Гибриды получаются очень крупные, скороспелые с полутонкой однородной шерстью и с большим настригом. При разведении этих гибридов «в себе» получаются также небольшие расщепления по качеству шерсти.

Представляет также большой практический интерес гибридизация *линкольнов с мериносом рамбулье*, для выведения овец *типа корридель*, полученных в Австралии тем же методом.

В Аскании-Нова имеется более сотни таких гибридов, причем имеются F_1, F_2 и F_3. Гибриды эти представляют очень крупных животных мясо-шерстного типа, с очень хорошей длинной камвольной шерстью, весьма ценной для текстильной промышленности. Ведется работа по закреплению качеств таких метисов.

Все перечисленные выше комбинации, как высокопродуктивные, могут быть рекомендованы для производства с целью выведения новых местных культурных мясо-шерстных пород овец.

Из других комбинаций овец, взятых для гибридизации в Аскании-Нова, представляет большой интерес гибридизации *каракульских овец с романовскими* с целью



12. Гибрид F. ♂ Гемпшир × ♀ курдючная.

выведения многоплодного *каракуля*. Романовские овцы, как известно, дают как правило по 2—3 и больше ягнят за один раз, тогда как каракули дают по одному ягненку, но с очень ценным смушком. Соединение многоплодия овец романовских с ценными свойствами каракульских смушков теоретически вполне возможно. Эта проблема и разрешается в настоящее время в Аскании-Нова. Имеются уже гибриды F_1 в количестве около 200 голов.

Вторая работа по выведению крупного *мясо-смушкового каракуля* ведется путем гибридизации *каракульских овец с гиссарами*. Гиссары отличаются очень крупной величиной, и при скрещивании с каракулями получаются очень крупные ягнята с хорошими задатками мясо-сальности и с вполне удовлетворительными качествами смушка.

Работа эта начата недавно, но, судя по полученному приплоду, обещает хороший конечный результат.

На других комбинациях, как менее интересных, мы останавливаться не будем.

Гибридизация в свиноводстве

В последние годы опыты межвидовой гибридизации со свиньями в СССР не производились. Что же касается межпородной гибридизации, то таковая местных пород с плановыми улучшающими породами производится в больших размерах, особенно с крупной белой английской породой.

Местами такая гибридизация производится с целью выведения местных улучшенных пород свиней.

В последние годы закончилась длительная работа в Аскании-Нова по выведению новой породы свиней, так называемой *украинской степной белой*. Она образована путем гибридизации местных степных свиней, мелких и мало продуктивных, но очень выносливых и нетребовательных, с крупной белой английской породой. Были получены $^3/_4$-кровные гибриды (F_b), качества которых путем тесного родственного разведения (инбридинга) и сильной браковки закреплены, так что в конечном итоге в приплоде этих гибридов не получается никаких расщеплений. Эта новая порода оказалась очень продуктивной; по величине и по качеству производимых продуктов (мясо, сало, бэкон), а также по оплате корма она не уступает крупной белой английской породе, а по плодовитости и выносливости она превосходит крупную белую английскую породу.

В настоящее время эта порода признана плановой для степных районов Украины и для Крыма. Помимо рассадника этих свиней в Аскании-Нова созданы еще репродуктор в совхозе Артаташ вблизи Мелитополя, а также ряд племенных стад в колхозах.

Гибридизация в птицеводстве

Межродовая и межвидовая гибридизация в птицеводстве пока что имеет еще чисто теоретическое значение. Перенос в производство некоторых полученных гибридов между различными родами и видами птиц до последнего времени встречал большие затруднения вследствие главным образом трудности получения спермы от самцов для искусственного осеменения самок. В 1934 г. разрешение этого вопроса получило большое продвижение вперед благодаря работе проф. А. С. Серебровского. Ему удалось в Аскании-Нова при помощи раздражения электрическим током у самцов различных родов и видов (домашних и диких) не только вызвать эякуляцию, но и регулярно получать сперму хорошего качества, хотя и в небольшом количестве. Надо ожидать, что этот метод, более разработанный и усовершенствованный, даст возможность значительно увеличить количество известных и полученных до сих пор гибридных комбинаций, а также даст возможность наиболее интересные в хозяйственном отношении формы гибридов пустить в производство.

В СССР в течение 1933 и 1934 гг. получены межродовые гибриды в семействе куриных (Gallidae), а именно гибриды павлин × курица и петух × цесарка.

Гибрид павлин × курица получен в лаборатории генетики проф. А. С. Серебровского в Московском университете, а гибриды от петуха и цесарок получены в Аскании-Нова.

К сожалению гибрид павлин × курица в очень раннем возрасте пал, поэтому изучить этого гибрида полностью не удалось.

Что касается гибридов петух × цесарка, то их не только удалось получить, но удалось и вырастить в количестве около полутора десятка. От леггорнов гибриды получаются белые, от других пород—цветные. Во взрослом состоянии они по внешнему виду напоминают цесарок, хотя очень многие признаки имеют промежуточный характер. По величине они крупнее цесарок. Повидимому самцы и самки не плодовиты. Дальнейшее изучение этих гибридов даст возможность сделать выводы относительно положительного или отрицательного значения их для производства.

Среди водоплавающей птицы получены в Аскании-Нова очень интересные гибриды между домашней уткой породы хаки-кембел и мускусной уткой.

Эти гибриды получены в количестве 7—8 десятков. Интересно, что в зависимости от того, кто является самцом—мускусный селезень или хаки-кембел, получаются совершенно различные гибриды.

От мускусного селезня и уток хаки-кембел получаются очень крупные и очень красивые гибриды черного цвета с зеленоватым отливом, достигающие к концу лета 4 кг живого веса.

Гибриды эти—оба пола—неплодовиты.

Легкость получения этих гибридов даже путем естественного спаривания, быстрый рост их и крупная величина при хороших качествах мяса позволяют рекомендовать их для производства с целью получения очень крупных гибридов для откорма.

В том случае, когда самцом является хаки-кембел, а самкой—мускусная утка, гибриды получаются совершенно другой окраски, другого внешнего вида и другой величины, а именно—окраска сходна с окраской хаки-кембел, но темнее, по внешнему виду и величине также напоминают хаки-кембел. Ни красоты, ни крупной величины эти гибриды не имеют.

В Аскании-Нова ставятся опыты по получению и различных других комбинаций межвидовых и межродовых гибридов, как с куриными, так и с водоплавающими, но пока еще эти опыты не дали положительных результатов.

Межпородная гибридизация с домашней с.-х. птицей в СССР ведется в больших размерах с плановыми породами. С неплановыми породами ведутся опыты в Аскании-Нова. Интересные в хозяйственном отношении из куриных пород получены гибриды от белых леггорнов и черных лангшанов, от фаверолей и голошеек, а из уток—гибриды от пекинских и хаки-кембел. Хозяйственное значение этих комбинаций изучается.

Сельскохозяйственная акклиматизация животных

Акклиматизацией биологи называют производимое человеком переселение домашних или диких животных из областей их естественного распространения в другие страны, причем на этих новых местах животные

не теряют своей жизнеспособности и способности давать плодовитое потомство. К этому нужно добавить, что с точки зрения с.-х. животноводства важно еще, чтобы переселенные на новые места животные не теряли совсем или теряли по возможности в меньшей степени свою продуктивность (молочность, мясность, шерстность, яйценоскость и др.). Если переселенные на новые места животные сохранят свою жизнеспособность и плодовитость, но в то же время в сильной мере теряют свою продуктивность, то в этом случае, хотя биологи и признают таких животных акклиматизировавшимися, животноводы безусловно охарактеризуют их как плохо акклиматизировавшихся. Это потому, что требования к акклиматизации животных у животноводов более расширенные, чем у биологов.

В настоящее время имеются некоторые данные относительно акклиматизации в некоторых районах импортированных в СССР заграничных пород крупного рогатого скота и овец.

Систематические наблюдения по акклиматизации над дикими и домашними животными велись и ведутся в Аскании-Нова. Мы рассмотрим сначала главнейшие результаты, полученные в Аскании-Нова. Рассмотрим также по отдельным семействам.

Семейство лошадиных. В течение более тридцати лет в Аскании-Нова разводятся *дикие лошади Пржевальского*. Эти лошади хорошо акклиматизировались в засушливой степной полосе Украины—в Аскании-Нова, ежегодно плодятся и приплод хорошо выращивается.

Прежде дикие лошади ходили на свободе в степи и плодовитость их была большей, так как меньше оставалось яловых кобыл. Конюшенное содержание и содержание на ограниченных выгулах отражается на плодовитости плохо, число яловых кобыл увеличивается. Каких-либо заметных изменений во внешних признаках диких лошадей за эти тридцать лет повидимому не произошло, хотя некоторые наблюдатели утверждают, что у последних поколений как будто бы намечается некоторое удлинение гривы.

За все свое существование в Аскании-Нова дикие лошади Пржевальского нисколько не изменились в отношении своего дикого нрава и ни в какой степени не поддались одомашниванию, хотя в этом направлении и не было проявлено особой энергии.

Все, что сказано относительно акклиматизации диких лошадей Пржевальского, все это в полной мере может быть отнесено и к зебрам. В Аскании-Нова разводятся также уже три десятка лет *зебры Чапмана*. Они хорошо акклиматизировались и вполне удовлетворительно размножаются. Одомашнивание на зебрах отразилось в значительно большей степени, чем на лошадях Пржевальского, так как зебры являются более ручными и в меньшей степени проявляют свою злобность и дикость.

Семейство крупного рогатого скота. Из диких представителей крупного рогатого скота в Аскании-Нова с давних пор разводятся зубры и бизоны. Опыт разведения этих животных в чистоте показал, что зубры (лесные обитатели Европы) и бизоны (степные обитатели Северной Америки) с большим трудом акклиматизируются в Аскании-Нова. Те и другие, несмотря на то, что пасутся в течение всего пастбищного периода на свободе в степи, а зимой содержатся только под навесами, сильно болеют туберкулезом, от которого главным образом и вымирают. Размножаются зубры и бизоны в Аскании-Нова медленно вследствие большой яловости самок.

Нами уже отмечалось, что гибриды зубр × бизон (зубробизоны) чувствуют себя значительно лучше в условиях Аскании-Нова, что сказывается и в большей плодовитости их и в меньшей смертности от туберкулеза.

Еще в большей степени чувствуют себя хорошо в условиях засушливой степи гибриды различных генераций между зубрами, бизонами и зубробизонами и домашним серым украинским скотом.

Акклиматизация зебу аравийского в степных условиях Аскании-Нова повидимому также вполне удается, так как имеющиеся коровы и быки зебу чувствуют себя здесь вполне хорошо, и коровы ежегодно дают приплод.

Что касается зебу индийских, бантенгов и гаялов, то об акклиматизации их в Аскании-Нова ничего определенного сказать нельзя, так как представители этих видов имеются в незначительном количестве и разводятся с недавнего времени.

В различных районах СССР имеются в большом количестве *импортированные заграничные породы крупного рогатого скота*.

В СССР ввезено большое количество главным образом быков следующих пород: шортгорнов, герефордов, ангусов, остфризов, симменталов и немного швицов. Более определенно можно говорить о хорошей способности симменталов акклиматизироваться в различных районах СССР, так как наблюдения говорят, что они хорошо себя чувствуют как в сравнительно сыром климате Московской области, так и в засушливых районах Украины.

К группе пород, сравнительно хорошо акклиматизировавшихся в разных районах СССР, нужно отнести также швицов и остфризов. Швицы встречаются в центральных, западных и южных районах СССР, и всюду они разводятся с вполне удовлетворительным результатом.

То же нужно сказать и относительно остфризов. В значительно меньшей степени ясна картина акклиматизации шортгорнов и герефордов.

Приведенная нами характеристика заграничных пород с точки зрения способности их к акклиматизации основана главным образом на наших личных наблюдениях и впечатлениях.

Семейство антилоп. Большой материал по акклиматизации различных видов и разновидностей антилоп имеется в Аскании-Нова, где с давних времен (30—40 лет) разводятся разные антилопы.

Все антилопы в Аскании-Нова (канна, гну, нильгау и др.) живут на очень большом огороженном участке степи на свободе, а некоторые кроме того пользуются в течение лета открытой степью. Зимой антилоп приходится кормить сеном и концентратами, предоставляя им либо закрытые либо полуоткрытые помещения для убежища от холода и непогоды.

Самой крупной и интересной в хозяйственном отношении является *антилопа Канна* (оленебык), которая хорошо акклиматизировались в Аскании-Нова и довольно успешно размножается. К сожалению, в Аскании-Нова в течение длинного ряда лет ведется разведение этих антилоп в пределах сравнительно небольшой группы, вследствие чего все животные находятся в близком родстве, что несомненно оказывает неблагоприятное влияние на животных. Все попытки приобрести хорошего совершенно не родственного производителя не увенчались успехом, так как в зоопарках СССР все антилопы Канна имеют родство с асканийскими, а покупка за границей связана с большими трудностями.

Как показывают опыты в Аскании-Нова, антилопы Канна довольно легко становятся ручными. Они представляют хозяйственный интерес, благодаря своей величине, прекрасным мясным качествам и способности к одомашниванию.

К хорошо акклиматизировавшимся антилопам в Аскании-Нова принадлежат гну. Эти антилопы очень оригинальны по внешнему виду, довольно крупны и представляют интерес для разведения с точки зрения снабжения ими зоопарков и зоологических садов.

Мясо этих антилоп является очень вкусным.

Антилопы гну хорошо размножаются, мало болеют и чувствуют себя в степях Аскании-Нова вполне хорошо, несмотря на то, что родиной их является Южная Африка.

Антилопа Нильгау представляет собой крупное красивое животное с отличным мясом. Эти антилопы также довольно хорошо акклиматизировались в Аскании-Нова и удовлетворительно размножаются.

Из других антилоп, которые более или менее удовлетворительно акклиматизируются в Аскании-Нова, нужно назвать антилопу Бейза, Блесбок и др.

Очень плохо акклиматизируются в Аскании-Нова *антилопы Сайга*.

Несмотря на то, что они в настоящее время водятся в закаспийских степях, а по предположениям в отдаленные времена населяли и европейские южные степи, а следовательно, надо полагать, и тот район степей, где теперь лежит Аскания-Нова,—несмотря на все это, сайги или сайгаки очень плохо акклиматизируются в Аскании-Нова и систематически вымирают. Их пробовали несколько раз заводить и довольно большими группами (по нескольку десятков штук), и во всех случаях получалось довольно быстрое вымирание их.

Из других животных, которые хорошо акклиматизировались в Аскании-Нова, нужно указать на верблюдов, лам, буйволов и благородных и пятнистых оленей. Последние представляют большой хозяйственный интерес, так как пятнистые олени дают очень хорошего качества панты, следовательно в южных степях возможна организация пантового оленьего хозяйства на основе разведения пятнистых оленей.

Акклиматизация овец. Из диких видов овец в Аскании-Нова хорошо акклиматизировались муфлоны (Ovis musimon), которые круглый год находятся на свободе, и только зимой в очень плохую погоду они заходят в загон с навесом. Зимой их кормят сеном. Муфлоны хорошо размножаются в асканийских условиях, но они также уже близко родственны между собой, и потому и для них требуется приобретение совершенно неродственных новых производителей.

Других диких видов овец в Аскании-Нова нет.

Совершенно особняком стоит *гривистый баран* или *атласский баран* (Ammon tragelaphus), занимающий промежуточное положение между родом овец и родом коз. Родина его—Северная Африка.

Опыт разведения этих диких баранов в Аскании-Нова приводил всегда к одному и тому же печальному концу—к вымиранию их.

Для СССР представляет большой интерес акклиматизация культурных пород овец, импортируемых из-за границы и служащих для улучшения грубошерстных овец. В СССР ввезены в большом количестве мериносы типа рамбулье из США, австралийские и аргентинские мериносы, немецкие прекосы и горные вюртембергские овцы, из Англии—мясные высококультурные породы: линкольны, ромни-марши, гемпширы и шропширы.

Мериносы-рамбулье, как показал опыт их разведения, во всех южных районах, где имеются сравнительно хорошие пастбища, акклиматизируются вполне хорошо. Они хорошо разводятся как в степях южной Украины, Северного Кавказа, Средней и Южной Волги, так и за Уралом, в Омской области, в Иркутской области и других районах.

Менее выясненным остается вопрос об акклиматизации австралийских и аргентинских мериносов, хотя повидимому они также акклиматизировались вполне удовлетворительно.

Большую способность к акклиматизации во всех районах СССР, где намечено мясо-шерстное овцеводство, обнаружили германские прекосы. Они хорошо акклиматизировались в засушливых степных районах Украины, Северного Кавказа и др.

Горные вюртембергские овцы хорошо акклиматизировались в горных районах Дагестана, Киргизии и др.

Гораздо сложнее стоит вопрос с акклиматизацией английских мясных пород. Опыт разведения их в различных районах СССР дал в большинстве случаев неудовлетворительные результаты. Причина этих результатов не только в плохой способности к акклиматизации английских мясных овец, но и в плохом и несоответствующем потребности этих овец кормлении, а также в плохом уходе и содержании их.

Наблюдения над акклиматизацией этих овец в Аскании-Нова, опубликованные Ф. М. Доброгорским в трудах института, приводят к следующим выводам.

Привезенные из-за границы бараны и матки линкольны, гемпширы и шропширы, хотя и выживают и размножаются в засушливых степных условиях Аскании-Нова, но чувствуют себя очень подавленно и плодятся мало. Потомство от ввезенных животных развивается слабее чем следует; во взрослом состоянии бараны и матки имеют живой вес на 15—20% ниже, чем у одновозрастных импортных. Количество яловых маток колеблется от 25 до 50% и более в зависимости от года. Отход ягнят также очень большой, достигающий в некоторые годы тоже 50%. На шерстной продукции английских мясных овец пребывание в асканийских степных условиях неблагоприятно не сказывается.

Из наблюдений в Аскании-Нова над разведением английских мясных овец можно сделать следующие выводы: наиболее крепкими и выносливыми сравнительно с другими породами являются гемпширы. Линкольны более страдают, чем гемпширы. Наименее стойкими оказались шропширы.

Вообще же разводить английских мясных овец в чистоте в условиях засушливых степей чрезвычайно трудно и связано с большой яловостью и большой потерей молодняка и взрослых овец. В этих условиях можно использовать английских мясных овец только для метизации с грубошерстными местными породами, а линкольнов и ромни-маршей также для метизации с мериносами для получения мясо-шерстной камвольной овцы типа корридельской.

Необходимо отметить, что английские овцы в Аскании-Нова не имели достаточного количества сочных кормов и сочных пастбищ и что содержание их и уход за ними ничем не отличался от таковых за мериносами типа рамбулье.

Вредное влияние асканийской жары на английских овец можно видеть хотя бы из следующих экологических наблюдений.

Количество дыханий в одну минуту под навесом в час дня 25 июня 1932 г.

Линкольны	128
Гемпширы	102
Прекосы	80
Гиссары (курдючные)	32

На пастбище количество дыханий у линкольнов в жаркие дни повышается до 188 в минуту. Ясно, что при такой деятельности сердца и легких организм очень быстро изнашивается и погибает.

Проф. Д. В. Елпатьевский собрал материал об акклиматизации линкольнов в бывш. Нижневолжском крае и приходит к выводу, что линкольны не могут акклиматизироваться в этом крае из-за несоответствующих климатических условий.

Несомненно, несоответствие климатических условий играет большую роль в плохой акклиматизации английских мясных овец в степных засушливых районах, но

наряду с климатическими условиями усугубляюще плохое влияние оказывают и несоответствующие кормление, уход и содержание.

Опыт работы Наркомата совхозов показал, что мясная английская овца в условиях Северного Кавказа при соответствующем кормлении, уходе и содержании дает сравнительно хорошие результаты в отношении плодовитости, жизнеспособности и развития ягнят.

Акклиматизация птиц. В Аскании-Нова имеется большой материал по наблюдениям об акклиматизации различного рода птиц в асканийских условиях.

Наиболее интересными являются наблюдения над акклиматизацией африканских и американских страусов.

Африканские страусы (очень крупные) весьма успешно акклиматизировались в Аскании-Нова и успешно размножаются. Хорошие самки дают до 20 яиц, причем насиживание производится частью естественным путем, частью в инкубаторах.

Некоторые, иногда случающиеся неудачи с выводом или выращиванием страусят обусловливаются всецело различного рода зоотехническими недочетами.

То же самое можно сказать и относительно американских страусов *нанду*, которые тоже хорошо акклиматизировались в Аскании-Нова и хорошо размножаются.

Удачное разведение африканских и американских страусов в степных условиях Аскании-Нова ставит перед Институтом гибридизации и акклиматизации животных вопрос о создании в Аскании-Нова специальной производственной фермы для разведения страусов.

Опыт разведения австралийских эму в Аскании-Нова не увенчался успехом, так как эму не могут приспособиться к нашим временам года и несут яйца зимой.

Хорошо акклиматизировались в Аскании-Нова некоторые породы фазанов, как например манчжурские серебристые и др.

Из других птиц в Аскании-Нова хорошо акклиматизировались различные породы лебедей (шипуны, кликуны, черные), дикие гуси (гуменник, серый, белолобая казарка и др.), красные утки (огари), кряквы и др., которые круглый год живут на прудах Аскании-Нова и здесь же размножаются.

Из домашних сельскохозяйственных птиц не только в Аскании-Нова, но и в других районах СССР довольно хорошо акклиматизировались из плановых пород кур: белые леггорны, родайланды, белые виандоты, кукушечные плимутроки; из водоплавающих: пекинские утки, белые и пестрые бегуны, хаки-кембел, мускусные утки и др.

На этом мы и закончим наш краткий очерк проделанных работ по вопросам гибридизации и акклиматизации с.-х. животных в СССР.

АКАДЕМИК Н. К. КОЛЬЦОВ

ИСКУССТВЕННАЯ РЕГУЛЯЦИЯ ПОЛА У МЛЕКОПИТАЮЩИХ

Четыре года назад Институт животноводства ВАСХНИЛ ввел в свой план проблему искусственной регуляции пола у домашних животных. В 1933 г. эта тема была перенесена в план Института экспериментальной биологии Наркомздрава, где и продолжается ее разработка в настоящее время.

Не приходится останавливаться на том, насколько важно было бы для широко планируемого советского животноводства получить в свое распоряжение способ по произволу изменять процентное отношение самцов и самок в приплоде обобществленных стад.

Вопрос об искусственной регуляции пола имеет за собой длинную историю, очень бедную действительными достижениями, зато богатую совершенно ненаучными и порою анекдотическими «открытиями» недавнего прошлого. Между тем биология в настоящее время уже с полной точностью определила те пути, по которым эта практическая проблема может быть разрешена, хотя она и не гарантирует успешного разрешения [1].

Биология точно установила, что не может быть одного общего метода для регуляции пола у всех домашних животных. У птиц и шелкопрядов пол яйца определен уже до оплодотворения, так что для регуляции пола надо как-то действовать на самку с еще несозревшими яйцами. У пчел все оплодотворенные яйца превращаются в самок, а неоплодотворенные дают самцов. У млекопитающих пол зародыша определяется в момент оплодотворения, так как здесь существуют два рода сперматозоидов: спермии на самца и спермии на самку. На основании точных данных по происхождению этих сперматозоидов мы имеем все основания определенно утверждать, что «мужских» спермиев возникает ровно столько же, сколько «женских»: этим объясняется, почему среди потомства оказывается обычно приблизительно столько же самцов, сколько самок, если только почему-либо во время развития зародышей одного пола не погибает больше, чем другого.

Итак, регулировать по произволу распределение самцов и самок в потомстве млекопитающих возможно лишь в том случае, если нам удается изменить соотношение между мужскими и женскими сперматозоидами в ту или иную сторону от обычного 1 : 1. Превращение женских сперматозоидов в мужские или наоборот мы должны на основании прочных теоретических данных признать невозможным. Возможно только или уничтожить (ослабить) сперматозоиды одного рода или же произвести искусственное разделение их в две стороны. От поисков в первом направлении мы решили отказаться, так как трудно представить себе такие условия, которые губили бы сперматозоидов одного рода, а сперматозоидов другого рода оставляли неповрежденными. Но попытка разделить оба рода сперматозоидов, развести их в разные стороны нам представлялась небезнадежной. Можно было предположить, что сперматозоиды обоих родов, как имеющие разное морфологическое строение («женские» несут в головке икс-хромосому, а «мужские»—игрек-хромосому), могут нести разные электрические заряды и в таком случае они будут поразному передвигаться в электрическом поле. Эта задача и была предложена сотруднице В. Н. Шредер.

В первую очередь необходимо было овладеть методикой физиологических разбавителей для спермы кроликов. До сих пор эта методика разрабатывалась преимущественно для целей искусственного осеменения и преследовала одну определенную цель: сохранить возможно долее жизнь сперматозоидов в искусственной среде. Теоретические обоснования предлагаемых рецептов разбавителей не всегда ясны с научной точки зрения. Нам казалось необходимым научиться широко варьировать состав этих разбавителей, в особенности по отношению к содержанию различных неорганических ионов и к активной реакции, так как именно эти факторы могут влиять, в первую очередь, на результаты прохождения электрического тока через разбавленную сперму. Чтобы изменять по желанию активную реакцию спермы, т. е. содержание водородных ионов, до сих пор употребляется почти исключительно буферный раствор фосфорнокислых солей. Но под влиянием последних в средних и щелочных растворах выпадает кальций, и поэтому такие растворы не должны содержать солей кальция. А между тем именно кальцию в ионном составе физиологического раствора может принадлежать выдающаяся роль, в особенности при пропускании тока. Ввиду этого при составлении физиологического разбавителя был применен не фосфатный, а гликоколовый буфер, который допускает наличие ионов кальция. Именно этот буфер и был положен в основу ряда комбинированных разбавителей для спермы кролика и лошади.

[1] Краткая сводка работ в этой области с указанием и на наше исследование помещена в Journal of Heredity, 1933 г.

В выпуске 5—6 тома I «Биологического журнала» (1933) от имени В. Н. Шредер и ее сотрудницы Г. П. Раменской были опубликованы три работы, в которых описаны результаты этой группы исследований и приведены точные рецепты всех изученных ими ионно-эквилибрированных разбавителей для спермы жеребца и кролика. Для кролика наилучшую выживаемость дает раствор, получивший название Рингер Z^d, содержащий на 100 ч. NaCl—2 ч. KCl и 2 ч. $CaCl_2$ и забуферированный гликоколом до нейтральной реакции. Сперма этим раствором разбавляется в 8—16 раз. Для спермы жеребца лучше брать повышенное содержание кальция: Рингер 5, содержащий на 100 ч. NaCl—2 ч. KCl и 8 ч. $CaCl_2$. Растворы могут иметь здесь различную активную реакцию (от pH=4,1 до 7,8), но кислая среда особенно благоприятна, причем для кислого разбавителя возможны разведения спермы в 16 раз, а для щелочного—не более чем в 4 раза. Присутствие глюкозы и фосфатов, в которых некоторые исследователи желают видеть источник энергии сперматозоидов, нам для наших опытов казалось излишним.

После того как были испробованы разнообразные разбавители, можно было приступить и к основному опыту разделения спермы электрическим током. Было ясно, что опыты надо производить сразу в крупных размерах, чтобы получить достаточное количество спермы, так как проверить биологические результаты возможно лишь путем искусственного осеменения. Поэтому были изготовлены камеры Михаэлиса различных размеров. Эта камера представляет собою U-образный сосуд, оба вертикальных колена которого могут быть замкнуты кранами от горизонтальной части. Объем горизонтальной камеры взят для спермы лошади около 10 ксм, а для спермы кролика—около 5 ксм. В горизонтальное колено наливается разбавленная соответствующим образом сперма, а вертикальные колена наполняются тем же самым разбавителем при замкнутых кранах. В открытые концы вертикальных колен вставляются агаровые электроды. Затем краны открываются и через камеру пропускается ток обычно в 0,03 амп. при 110 вольт. Спустя полтора-три часа катафорез считается законченным, и для учета количества сперматозоидов, собравшихся в анодном и катодном коленах, измеряется в каждом количество азота, находящегося в сперматозоидах.

Результаты этих опытов описаны В. Н. Шредер в ее четвертом сообщении («Биологический журнал», т. I, вып. 5—6 и в «Проблемах животноводства», 1933 г., вып. 1). При пропускании электрического тока через сперму действительно обнаруживается разделение. Часть сперматозоидов передвигается к катоду, а другая—к аноду, причем на обоих полюсах значительное количество сперматозоидов (иногда 100%) оказываются живыми и свободно движутся.

Эти опыты показали, что на распределение сперматозоидов между положительным и отрицательным полюсами большое влияние оказывает содержание водородных ионов в растворе. При кислой реакции (pH=4,1) из спермы лошади сперматозоиды свободно выходят в катодное колено, а большая часть спермиев вообще не выходит из горизонтальной части камеры, куда с самого начала помещается разбавленная сперма. Но при нейтральной реакции (pH=около 7) в обе стороны отходят почти равные количества сперматозоидов. В общем та же картина наблюдается и в опытах со спермой кроликов, где наилучшие выходы—100% живых сперматозоидов поровну в обе стороны—наблюдались именно при нейтральной реакции (pH=от 7 до 7, 2).

То обстоятельство, что сперматозоиды в электрическом поле при той установке, которая обычно применяется для изучения катафореза, расходятся в противоположных направлениях, само по себе является замечательным. Обычно считалось, что все живые клетки заряжены отрицательно и в электрическом поле идут к аноду. Будто бы лишь после смерти происходит перемена реакции: наблюдалось, что мертвые клетки переносятся к катоду, т. е. меняют свой при жизни отрицательный заряд на положительный, посмертный. Здесь же электрический ток разделяет сперматозоиды на две различные группы, из которых одна идет к аноду, а другая к катоду. Катодные сперматозоиды движутся не хуже анодных. В ряде опытов, в особенности со спермой кроликов, все 100% их живы и, как показали дальнейшие опыты, способны оплодотворять яйцевые клетки, причем из оплодотворенных таким образом яиц развивается живое и здоровое потомство.

По внешнему виду анодных сперматозоидов не удается их отличить от катодных. Но физиологическая разница между ними—противоположное отношение к электрическому полю—настолько велика, что говорит о глубоком, не случайном диморфизме между этими двумя сортами сперматозоидов. Было совершенно естественно выставить гипотезу, что этот физиологический диморфизм соответствует диморфизму между и «мужскими» и «женскими» спермиями цитологов и генетиков.

Цитологи установили достаточно прочно, что половина сперматозоидов млекопитающих несет икс-хромосому, а другая игрек-хромосому. Как ни малы абсолютные размеры икс- и игрек-хромосом, этого различия, как доказывают генетики, совершенно достаточно для того, чтобы определить все порою весьма существенные половые отличия между взрослым самцом и самкой. Вполне допустимо предположить, что различие между икс- и игрек-хромосомами, незаметное в головке взрослого сперматозоида, обусловливает разницу зарядов мужских и женских сперматозоидов.

Существует ряд фактов, которые также позволяют предположить, что диморфизм сперматозоидов у животных сопровождается разницей в электрических зарядах их головок. У трех видов, далеко отстоящих друг от друга в систематическом отношении: у одного моллюска (Turrilopsis), у жука (Dytiscus) и у двуутробки (Didelphys) наблюдалось любопытное спаривание сперматозоидов. Такие сперматозоиды свободно движутся своими жгутами, но головки их сцеплены. Конечно такие спаренные спермии не могут совместно оплодотворить яйцо, и действительно наблюдается, что спаренные спермии, попадая в иную среду по пути к оплодотворению, расклеиваются и становятся свободными. Было бы заманчиво предположить, что спаривание спермиев происходит вследствие противоположности электрических зарядов головок, а расхождение их вызывается переменой химической среды.

В. Н. Шредер в указанной выше работе склонна считать, что в сперме жеребца и кролика в сильно кислом разбавителе действительно происходит перезарядка электроположительных сперматозоидов в электроотрицательные. Возможно, что такую же перезарядку одного из каждой пары сперматозоидов указанных видов животных вызывает переход в ту среду, в которой происходит расклеивание спаренных спермиев.

Для проверки развиваемой здесь гипотезы могло послужить также изучение поведения в электрическом поле сперматозоидов таких животных, у которых цитологический и генетический диморфизм отсутствует, причем все спермии несут икс-хромосому, а пол определяется диморфизмом яиц. К этой группе относятся птицы. Для опыта была взята сперма павлина и петуха. При пропускании электрического тока все сперматозоиды пришли здесь, как и следовало ожидать, к одному полюсу—аноду. Никакого разделения не произошло.

Но конечно ни аналогия со спаренными спермиями, ни отрицательный результат разделения спермы куриных не могут разрешить проблемы. Необходимо было поставить решающие эксперименты с искусственным осеменением крольчих анодной и катодной порциями спермы.

Лаборатория быстро овладела несложной техникой искусственного осеменения кроликов. При тщательном подборе крольчих искусственное осеменение удавалось почти у всех. Пол новорожденных кроликов определить с полной уверенностью трудно, и потому окончательное определение пола производилось лишь через месяц после рождения. Лишь в тех случаях, когда новорожденные кролики умирали, производилось вскрытие, при котором пол определяется легко.

Первый опыт дал яркие и, казалось бы, вполне достоверные результаты. Три крольчихи были осеменены тремя порциями спермы из камеры Михаэлиса: одна из анодного колена, другая из катодного и третья из горизонтальной части, содержащей неразделенную электрическим током сперму. Крольчиха, осемененная анодной порцией спермы, дала шесть крольчат исключительно женского пола. Крольчиха, осемененная катодной порцией, дала 5 крольчат, из которых четыре самца и одна самка. Крольчиха, осемененная смешанной неразделенной порцией спермы, дала половину самцов и половину самок.

Из этих результатов можно было вывести с очень большой вероятностью, что спермии, приходящие к аноду, являются «женскими» спермиями, т. е. содержат икс-хромосому, а спермии, приходящие к катоду—«мужские», содержащие игрек-хромосому. Вероятность того, что такое распределение полов в первом же опыте вызывалось простой случайностью, казалось ничтожно малой, как случайная выемка из урны, содержащей поровну черных и белых шариков, десяти одноцветных шариков из одиннадцати вынутых.

Эти первые результаты были опубликованы нами в советской и заграничной печати и привлекли к себе внимание широких кругов. В статье американского «Журнала наследственности», о которой упоминалось выше, подвергнуты резкой критике бесчисленные предложенные до сих пор методы искусственной регуляции пола, но для намеченного нами метода сделано исключение и отмечена его теоретическая обоснованность. Указывалось только совершенно справедливо, что цифровые результаты еще недостаточны. Был однако один пункт в этом опыте, который тогда же заставил нас отнестись к нему с большим вниманием: катодная порция спермы оказалась не вполне чистой, так как 20%—у одной особи из пяти—она дала отступление от ожидаемого, т. е. самку вместо самца; значит даже в таком удовлетворительном опыте могут быть проскоки, и к мужским спермиям могут примешиваться женские. Необходимо было выяснить причину этого.

Теоретически можно представить себе ряд причин, по которым разделение электрическим током (методом катафореза мелких частиц, несущих различные заряды) может давать неполное и неправильное разделение. Прежде всего электрическое поле в камере Михаэлиса не так просто, как кажется—от анода к катоду. Стеклянные стенки сосуда также заряжены, и движение по ним может происходить и в обратном направлении. К полюсам передвигаются с разной скоростью разнообразные ионы и взвешенные частицы—сперматозоиды. Благодаря гидростатическому давлению равновесие выравнивается, и в камере возникают различные течения по оси и по стенкам, которые могут увлекать с собою взвешенные частицы. В разных частях аппарата химический состав разбавителя может меняться и вызывать перезарядку сперматозоидов, пришедших к тому или другому полюсу. Наконец может происходить аглютинация разноименно заряженных сперматозоидов, причем группы склеенных сперматозоидов могут получить тот или иной общий заряд и увлекать к аноду наряду с отрицательными и некоторое количество положительно заряженных сперматозоидов, загрязняя результаты опытов. В разбавленной сперме такая аглютинация действительно часто наблюдается, и под микроскопом можно видеть, что спермии млекопитающих сталкиваются головками и склеиваются попарно, как у названных выше моллюсков, жуков и двуутробок. Потом к парочке приклеивается головкой третий сперматозоид, и может возникнуть целый комок спермиев, склеенных головками, но подвижных. Какой заряд могут нести такие комки спермиев, предсказать нельзя, но повидимому и они могут переноситься током в ту или другую сторону. В некоторых случаях это—реакция необратимая, склеившиеся головки сперматозоидов изменяются химически, не могут вновь разделиться и не принимают участия в оплодотворении. Но реакция эта может быть в некоторых случаях обратимой, подобно тому как облигаторные парочки указанных выше трех видов при перемене среды снова освобождаются.

Кроме того не надо забывать, что сперматозоиды обладают самостоятельной подвижностью и обычно плывут против течения. В том сложном электрическом поле, которое имеет место в камере Михаэлиса, могут оказаться такие течения, по которым сперматозоиды могут пробираться активно независимо от их зарядов, загрязняя своим присутствием анодное и катодное колено камеры.

Эти соображения были подтверждены дальнейшими опытами 1933 г., описанными подробно в статье В. Н. Шредер («Биологический журнал», т. III, вып. 3, 1934 г.). В зимние месяцы 1933 г. было повторено искусственное осеменение крольчих анодной и катодной порциями спермы в тех же условиях (разбавитель Рингер Z^d, pH=7,2). Получено 60 крольчат. Анодная порция на 26 крольчат дала 20 самок (77%) и 6 самцов, а катодная на 34—23 самца (68%) и 11 самок. Таким образом теоретические предположения, основанные на первом опыте, подтвердились, хотя и не в столь яркой форме.

Однако опыты, проведенные летом в 1933 г., дали совсем иные цифры. При общем количестве потомков 58 штук на аноде получилось 30% самок и 70% самцов, а на катоде 55% самцов и 45% самок.

Цифры распределения полов, полученные на положительном полюсе, оказались обратными ожидаемым. Можно было заключить, что в самую постановку летней серии опытов был включен какой-то фактор, резко отличавший эту серию от зимней. Так как разбавитель был тот же самый, пришлось обратить внимание на температуру, при которой происходило разделение спермы. Обе серии ставились при комнатной температуре, которая записывалась. Зимняя серия проводилась при 10—14° Ц, летняя при 23—26° Ц.

Для проверки влияния этого фактора осенью и зимой 1933 г. были поставлены опыты, при которых разделение спермы производилось в термостате при определенных температурах в одном и том же разбавителе. Результаты опытов приведены в таблице 1, где дается процент самок и самцов в потомстве.

Эти опыты подтверждают высказанное предположение о наличии влияния температуры. При низких температурах (10° Ц), как и в первой серии, на положительном полюсе оказывается преобладание женских спермиев, а на отрицательном—мужских. А при повышенных температурах отношение обоих сортов сперматозоидов может получиться обратным: большинство мужских спермиев приходит к аноду, большинство женских—к катоду.

Таблица 1

Пол	Анодные спермии				Катодные спермии		
	10°	15°	24–25°	25°	10°	15°	24–25°
♀ . . .	83,3	52	25	0	16,7	13	80
♂ . . .	16,7	48	75	100	83,3	87	20

Опыт с тем же разбавителем Рингер Z^d при нейтральной реакции pH=7,08 и температуре 10° Ц был повторен летом 1934 г., чтобы проверить, нет ли каких-либо сезонных изменений, не зависящих от температуры. Здесь из 20 кроликов, родившихся от осеменения анодной спермой, 15 штук (75%) оказались самками и 5 (25%) самцами. Из 17 кроликов, родившихся от осеменения катодной спермой, 14 штук (82,3%) были самцами и 3 штуки (17,7%)—самками. Таким образом первоначальное предположение, что при данных условиях, осуществимых в любое время года, к положительному полюсу приходят преимущественно женские, а к отрицательному—преимущественно мужские спермии, подтвердилось полностью. В текущий зимний сезон этот опыт будет повторен в еще бóльших размерах, чтобы получить еще более крупные цифры потомства.

Все-таки 100-процентного разделения спермы на мужскую и женскую группу получено не было. Вследствие этого В. Н. Ш р е д е р поставила еще ряд опытов с разделением спермы кроликов в разнообразных разбавителях, при разных pH и при разных температурах. Так оказалось, что если разбавитель Рингер Z^d, давший наилучшие результаты, довести буферным гликоколовым раствором до pH=5,14 (сильно кислая реакция), то при температуре 10° Ц в обеих порциях—и анодной и катодной—и мужских и женских спермиев оказывается поровну. В опыте родилось 23 кролика: в анодной порции 3 самки и 3 самца, в катодной—9 самок и 8 самцов. Но при такой же кислой реакции pH=5,25, полученной путем прибавления фосфатного буфера (в кислой реакции фосфорнокислый кальций не выпадает) при той же температуре 10° Ц, из 40 крольчат, родившихся от осеменения анодной порцией, 25 (т. е. 62,5%) оказались самками. Отклонения гликоколового разбавителя в щелочную сторону (pH=7,72) дает равномерное распределение мужских и женских спермиев как в катодной, так и в анодной порциях, в потомстве от этого опыта получено 65 кроликов.

Были испробованы и другие разбавители, и всего за лето 1934 г. от 70 самок, осемененных спермой, разделенной электрическим током, получен приплод 290 штук. Но более полного разделения, чем в описанном выше опыте с разбавителем Рингера Z^d при pH=7,08 и температуре 10° Ц, давшем 75% самок от анодной порции и 82,34% самцов от катодной порции, получено не было.

Однако мы еще не считаем работу с кроликами законченной, будем стремиться получить бóльшие цифры при нашем лучшем разбавителе, а также пробовать и другие рецепты разбавителей.

Описанные опыты обнаруживают тонкую зависимость разделения сперматозоидов электрическим током на мужскую и женскую группу от ионного состава разбавителя, от его pH, от температуры. Отсюда естественно сделать вывод, что результаты опытов с разделением спермы кроликов ни в каком случае не могут быть распространены без специальных экспериментов на других животных и на человека.

Опыт с работой над кроликами показал, что надо планировать такие эксперименты на несколько лет, чтобы перед началом следующего случного периода учитывать результаты биологической проверки прошлого года.

АКАДЕМИК М. П. ТУШНОВ

ГИСТОЛИЗАТЫ НА СЛУЖБЕ СОЦИАЛИСТИЧЕСКОГО ЖИВОТНОВОДСТВА

Влияние гормонов на животный организм изучено сравнительно хорошо. Применение гормональных препаратов дало уже весьма ценные результаты как в терапии, так и в зоотехнии. Влияние же интерэкскретов до сих пор почти не изучалось, и только в самое последнее время стали проводиться опыты с так называемыми гистолизатами (сокращенно лизатами). Лабораторные исследования над искусственными продуктами расщепления постепенно переносятся в клинику и зоотехнию.

Гистолизаты представляют собою особые биопрепараты, действующим началом которых являются продукты расщепления тканевых белков. Применение лизатов в ветеринарии и зоотехнии ставит себе ближайшей задачей вмешаться в общую регуляцию организма и путем усиления деятельности отдельных тканей и органов обеспечить ему максимум здоровья и продуктивности.

Здесь сделан расчет не на введение готовых гормонов (даже в том случае, если они сохранились в препаратах), а на активирующее действие специфических продуктов распада. По нашим исследованиям гистолизатами усиливается работоспособность соответственной ткани или органа, что в свою очередь восстанавливает *общую гармонию* организма и его *общий биотонус*. По теоретическим расчетам благодаря такому усилению функциональной деятельности органов (в частности желез внутренней секреции) возможно повышение продуктивности организма: молочности, мясности, яйценоскости, трудоспособности, плодовитости и пр.

Многие гистолизаты из эндокринных желез, как теперь установлено экспериментально, удерживают в своих протеозах гормоны, которые связаны с ними химически, и при расщеплении освобождают их, благодаря чему последние действуют in statu nascendi, т. е. так же, как и при естественных условиях.

Организм при введении лизатов сенсибилизируется к действию гормонов, которые теперь значительно увеличивают свою физиологическую активность и, что особенно важно, *продолжительность* своего влияния. Лизаты одновременно повышают у животных устойчивость и сопротивляемость их к различным вредностям (инфекции, интоксикации, переутомлению).

Для иллюстрации наших достижений в области животноводства остановимся на ряде наших опытов по повышению продуктивности с.-х. животных и птиц.

Повышение мясности

Первоначальные работы в этом направлении были проведены проф. П. Я. Сырневым, сначала в Казанском ветеринарном институте, а затем в г. Обояни (бывш. Курская губ.).

Работа протекала в двух направлениях:

1. Влияние лизата мышц (миолизата) на молодой растущий организм птицы.

2. Влияние миолизата на птиц в условиях промышленного откорма.

Опытными материалами для работы с молодыми птицами послужили цыплята, начиная с 10—45-дневного возраста, в количестве 150 гол., а для опытов в условиях промышленного откорма использованы куры и гуси различных возрастов и пола в количестве 100 гусей и 1 000 кур.

В первую группу (150 голов) с целью исследования действия препарата на различных по продуктивности птицах были взяты куры разных пород: яйценосные (куропаточные итальянцы), мясные (лоншан-голоногие), общеиспользовательные (белые виандоты) и простые крестьянские.

Во вторую группу подопытных птиц (1 100 голов) вошли исключительно крестьянские куры и гуси, т. е. тот материал, на котором ведется промышленный откорм.

Наблюдения над цыплятами велись в течение 6 месяцев, т. е. пока цыплята не достигли половозрелого возраста. Цыплята находились на свободном выгуле в саду с достаточным количеством зеленого корма, в условиях рационального воспитания птиц.

Опыты со второй группой птиц происходили в условиях промышленного откорма в г. Казани и г. Обояни. Во всех случаях птицы откармливались по воронежскому способу. Откорм птиц продолжался от 12 до 22 дней.

Наибольший результат дали те подопытные куры, которые откармливались полный период времени (не менее 20 дней) и при исключительно зерновом откорме, как это требуется инструкцией.

За время откорма все опытные птицы опередили в весе контрольных. Некоторые курицы за 3 недели дали прирост более чем на 300 г. Особенно большой прирост дали гуси, в среднем на 832 г на голову. При этом наблюдалось не только увеличение мяса, но и жира.

Ввиду все же некоторой неясности опытов и для окончательной и детальной разработки этого вопроса были поставлены поверочные опыты под личным наблюдением проф. П. Я. Сырнева при птичнике Казанского ветеринарного института (154 гол.) и при кормушке Адмиралтейского комбината Татптицеводства в г. Казани (на 960 гол.).

Результаты получились аналогичные. При исчислении процента выхода экспортного товара бухгалтерией Адмиралтейского комбината была установлена резкая разница между опытными и контрольными группами. Для кур обычного откорма процент экспортного товара по кондициям составлял 23, а партия кур, подготовленная с миолизатом, дала 69% экспортного товара. Здесь следует отметить, что миолизат применялся обычно путем инъекций и только у одной группы в виде опыта—прибавлением препарата к корму.

Конечные выводы автора:

1. Миолизат, приготовленный по методу акад. М. П. Тушнова, в оптимальных дозах благотворно действует на кур и гусей, повышая в процессе промышленного откорма вес птиц и количество первосортного товара.

2. Миолизат, примененный в процессе воспитания цыплят, в оптимальных дозах дает картину, сходную со скороспелостью.

3. Необходима дальнейшая разработка означенного вопроса на всех видах домашних птиц.

4. Считать возможным и рентабельным применение миолизата при промышленном откорме.

В последнее время эти опыты были углублены и расширены проф. Б. М. Тихомирновым на курах в зональной станции Птицеводтреста в Петергофе. Проф. Тихомирновым были введены группы птиц различной жизнеспособности и продуктивности по предварительному исследованию тимуса (метод самого автора) и применены различные дозы и фракции миолизата. Хотя опыт был проведен на небольшом числе кур, но результаты его заслуживают большого внимания. Ему удалось при известных дозах получить у птиц значительное отложение жира. Последнее наблюдалось даже у леггорнов (которым вообще несвойственно ожирение) после предварительного голодания. Экспериментальные исследования Леглера подтвердили понижение жирового обмена под влиянием миолизата. Опыты проф. Б. М. Тихомирнова имеют большое экономическое значение и естественно привлекли к себе общее внимание специалистов Птицеводтреста. Благоприятные результаты однако были получены только при применении высокомолекулярных фракций миолизата, что имеет громадное теоретическое значение. Полученные кривые очень убедительны и интересны.

Опыты с птицами побудили перенести исследования и на животных—на свиней, телят, кроликов.

Очень обстоятельные, хотя и ориентировочные опыты были проведены на Московском мясокомбинате д-ром Д. Г. Златковским на 34 свиньях (взрослых и поросятах). Наблюдения длились 132 дня. На основании опыта Д. Г. Златковский приходит к таким выводам:...«Ширина пласта шпига оказалась большей у подопытных животных (у подопытных свиней средняя толщина пласта сала у хребта—5,33, а у контрольных 4,25 см). Что касается убойного веса взрослых свиней, то у подопытных животных он по отношению к живому весу составил 76,35, а у контрольных—74,7%.

При внутримышечном введении миолизата поросятам дозами от 0,01 до 0,05 на килограмм живого веса (4 инъекции) получается привес на 19,9% больше по сравнению с контрольными. Введение того же миолизата взрослым свиньям в дозах от 0,005 до 0,1 на килограмм живого веса (3—4 инъекции) дает средний привес на 23,6% больше против контроля.

Товарные выходы подопытных животных (убойный вес, толщина слоя сала) выше, чем у контрольных».

Здесь будет уместно указать, что эти опыты попутно (хотя и случайно) показали, что тенденция к увеличению мясности остается у животных на значительное время. 10 поросят, не увеличивших в свое время веса, были через несколько месяцев поставлены на бэконный откорм и опередили контрольных в среднем на 16 кг каждый. Интересно, что при заболевании (ящур) увеличение веса у опытных закономерно упало меньше, чем у контрольных.

Работа Шарабрина и Майорова «О влиянии миолизата на рост и развитие телят» (опыт проведен в совхозе № 35 Маслотреста СССР на 6 телятах) также подтверждает влияние миолизата на увеличение мясности. Правда, животных под опытом было мало, но опыты поставлены были очень тщательно.

Подопытная телка («Гордая») дала с 10 июля по 16 августа прирост в 18 кг.

Контрольная телка («Весточка»), одинаковая по всем показателям за тот же период, дала прирост в весе лишь 3,2 кг. В общем опытные животные увеличили вес за месяц от 18 до 25 кг, тогда как у контрольных привес колебался от 12,4 до 16,4 кг.

Опыты ряда работников Оренбургского института мясного скотоводства, проводившиеся под руководством доцента В. И. Зайцева, дали значительные результаты, полностью подтверждающие экономическую целесообразность применения миолизата в целях повышения мясной продуктивности рогатого скота. Для опытов было выделено 60 коров и 6 телят.

Из 6 телят, находившихся на испытании с 1 января по 1 марта, каждый после введения им миолизата давал среднесуточный привес от 0,5 до 0,8 кг. Контрольные давали лишь 0,25—0,35. Три опытных теленка, находившиеся под наблюдением ветврача Берлина, за 60 дней дали общий привес в 96 кг. За тот же период времени контрольные дали всего 48 кг. Опытные животные дали привес ровно вдвое больше против контрольных.

Опыты, проведенные самим доц. В. И. Зайцевым в мясном совхозе им. «Первого мая» (Оренбург) в течение 136 дней при участии зоотехника Н. А. Чичевичкина и ассистента Фейтенгеймера, привели автора к следующим выводам:

1. Миолизаты, при внутримышечном введении в возрастающих дозах от 0,01 до 0,05 на килограмм живого веса с интервалами в 10 дней, оказывают более благоприятное действие на мясную продуктивность взрослого скота, чем при подкожном введении.

2. Введение миолизата взрослому молочному скоту уменьшило общий привес у опытных по сравнению с контрольными по 0,45%, дав при этом некоторое увеличение удоя.

3. Введение миолизата животным повышает сопротивляемость их организма к инфекционным началам.

Опыты имеют и практический и теоретический интерес.

Опыты на овцах, проведенные под руководством В. И. Зайцева дипломантом С. Ф. Пашиным, подтвердили ускорение роста и веса и у этих животных, причем автор отмечает одновременное повышение эритропоэза и содержания в крови гемоглобина. Последнее отмечает и дипломант Щербаков по отношению к телятам.

Исследования влияния лизата из гипофиза (гипофизолизата) на рост и картину крови кроликов дипломанта П. М. Горбача под руководством доц. Зайцева (Оренбург) показали, что в некоторых случаях количество эритроцитов доходило до 9 235 000, т. е. на

Таблица 1

Род подопытного животного и №	Недельный удой в % после введения препарата						
	1-я неделя	2-я неделя	3-я неделя	4-я неделя	5-я неделя	6-я неделя	7-я неделя
Коза № 1	119,2	127,2	124,2	125,2	123,9	117,9	123,9
» № 2	99,5	117,6	118,8	119,2	122,5	125,1	—
» № 3	92,0	128,3	146,0	188,4	—	—	—
» № 4	76,5	93,3	124,4	143,1	—	—	—
» № 5	97,0	115,0	137,0	169,0	168,0	—	—
» № 6	92,0	137,0	156,0	145,0	162,0	—	—

Примечание. Козы № 3 и 4 давали увеличенное количество молока с небольшими ремиссиями в продолжение 4 месяцев.

4 миллиона выше нормы, в большинстве же случаев увеличения колебались в 2—3 миллиона против нормы. Наивысшее количество эритроцитов наблюдалось через 2 недели после последней инъекции гипофизолизата. Параллельно установлено увеличение количества в крови гемоглобина, но увеличение последнего отставало (вероятно за недостатком солей железа).

Общие выводы автора:

1. Применение гипофизолизата оказывает благоприятное действие на эритро- и лейкопоэтическую систему, выражающееся в увеличении количества эритроцитов, лейкоцитов и гемоглобина.

2. Гипофизолизат, применяемый в определенных дозах, на рост самцов влияет в большей степени, чем на рост самок.

3. *На половую сферу самок гипофизолизат действует возбуждающе в большей мере, чем на самцов.*

4. Гипофизолизат оказывает благоприятное действие на общее состояние животных.

Исследование «Влияние гипофизолизата на рост и развитие ягнят», произведенное дипломантом А. И. Николаевым в клинике Оренбургского агрозооветинститута под руководством доцента В. И. Зайцева, показало, что и у ягнят гипофизолизат дает вполне *благоприятное влияние на увеличение веса, роста и эритропоэза.*

Интересно указание на резкую разницу между опытными и контрольными животными по соматометрическим данным: увеличение роста в холке у опытных животных выразилось в 7—8 см, тогда как у контрольных увеличение составляло 1—3 см. Длина туловища у опытных увеличилась на 2—3 см, у контрольных—на 1 см. Обхват за лопаткой у опытных увеличился на 6—8 см, у контрольных—на 3 см. Приведенные данные заставляют думать, что гипофизолизат может иметь сильное влияние на растущие организмы в смысле увеличения роста и веса.

Опыты с миолизатом ставились и в других местах с аналогичным результатом (Самара, Казакстан).

Увеличение удоя

В качестве лизата, повышающего удой, был применен лизат из лактирующей молочной железы (маммолизат). Первые работы, если не считать единичных наблюдений у людей, были произведены ветврачом Н. И. Овчинниковым в Ветеринарно-бактериологическом институте ТАССР под руководством проф. И. В. Сайковича.

Опыты были произведены на 12 козах, каковые одновременно служили и контролем. После установления у коз (после ягнения) средней удойности молока в течение 3—4 недель им была сделана однократная инъекция маммолизата. В течение всего опыта велось ежедневное наблюдение за общим состоянием животного, за качественным составом молока, за изменением крови.

Выводы автора;

1. Усиление лактации (табл. 1).

2. Качественный состав молока остается постоянным за все время опытов.

3. На состояние здоровья препарат оказал влияние в сторону улучшения общего состояния. Вес опытных животных увеличился (от 600 г до 4 кг).

4. В объеме железы увеличились.

Остальные 6 коз были использованы для различных вариаций опытов, имеющих теоретический интерес.

Исследования «Влияние маммолизата на удой коров», проведенные проф. И. В. Сайковичем и ветврачом П. А. Тырышкиным на 4 коровах, показали, что животные продержали повышенную лактацию от 9 до 17 недель. У коровы № 2 повышенная продукция молока на 40—50% продержалась 12 недель, а выше 100% (принятых за единицу)—20 недель. Авторы считают дозу 0,3 на 16 кг живого веса при однократной инъекции наиболее эффективной; позднейшие опыты проф. Сайковича дали аналогичные результаты.

Доц. Шарабрин, Майорова и Туйкин, экспериментируя на 16 коровах Устынского совхоза № 205 Татмаслотреста, также пришли к заключению, что применение маммолизата *увеличивает продукцию молока и удлиняет период лактации без снижения качества молока.*

Одна из групп, наиболее эффективная, в течение 16 пятидневок, медленно или скачками увеличивая удой, довела его до 9 л в день и, продержав на этой высоте 20 дней, стала медленно снижать, но все же до конца опыта удой не падает ниже начального, т. е. времени вскоре после отела. У некоторых коров повышенная удойность удержалась до 5 месяцев.

Не безынтересно упомянуть об опытах аспиранта М. Я. Аксеновой в лаборатории станции зоотехнической физиологии Ленинградского молочно-огородного института под руководством проф. К. П. Кржишковского, которой удалось получить под влиянием маммолизата отделение молока у собаки, *не беременной и не кормящей.* У собаки, не щенившейся ни разу, удалось вызвать сильное набухание молочной железы.

Заслуживают особого внимания опыты, проведенные в Оренбургском научно-исследовательском институте мясо-молочного хозяйства ассистентом В. А. Фейтенгеймер, работавшим под руководством доц. В. И. Зайцева в мясосовхозе им. «Первого мая» и мясосовхозе им. Энгельса. Под опыт взят гурт в 30 гол. молочного скота. Животные подготовлялись маммолизатом. Делались инъекции, числом 5, в возрастающих дозах от 0,01 до 0,05 на килограмм живого веса. Опыт протекал 14 декад.

Результаты опыта: за время только усиленной лактации опытная группа превысила контрольную на 403,2 л (44 дня).

Удой одной опытной головы за 14 декад равнялся 743,21 л. Разница в удое опытной коровы в сравнении с контрольной за весь период опыта равна 48,39 л. Наивысшая точка удоя опытной группы продолжалась в течение 44 дней, у контрольной—только 20 дней.

Влияние маммолизата на организм очень глубокое. После перевода животных на плохие пастбища кривая удоя идет вниз по всему стаду, *но снижение удоя у опытной группы идет медленнее, чем у контрольной.* Последующее улучшение кормов вызывает увеличение удоя у всех животных, но *контрольные явно отстают в повышении от опытных.* Вес опытных животных повышается в меньшей мере, чем у контрольных.

Опыты с применением маммолизата на 60 головах, проведенные самим доц. Зайцевым, подтверждают данные Сайковича, что однократная доза 0,3 на 16 кг живого веса является наиболее благоприятной для повышения лактации. Некоторые коровы ежедневно давали на $^1/_2$ л молока больше, чем контрольные.

«Влияние маммолизата на повышение молочной продуктивности у нормально лактирующих и яловых коров»—дипломная работа С. И. Васильева, проведенная под руководством доц. В. И. Зайцева, дает аналогичные данные. Приведенные кривые очень убедительны и интересны. Животные яловые и нелактирующие в отдельных случаях давали также повышение продуктивности. Автор подчеркивает экономическую выгоду использования маммолизата. За 25-дневный период опыта ежедневное повышение удоя на отдельную нормально лактирующую голову в среднем дало на 940 г больше, чем у контрольной.

Повышение половой потенции

Для повышения половой потенции у производителей быков, жеребцов и хряков, страдающих потерей или ослаблением половой функции и общим одряхлением, был использован тестолизат (лизат мужских половых желез). В подавляющем большинстве случаев препарат дал ясно выраженное общее тонизирующее действие и возвращение к норме угасшей половой деятельности. Опыты, поставленные в Детском Селе А. В. Логиновым при консультации проф. А. В. Немилова, опыты доц. Зайцева в Оренбурге, опыты в ряде конных заводов (в частности на Правальском военном конном заводе—ветврача Бантле) и в Тверской госконюшне (ветврач Рождественский), дали вполне благоприятные результаты: не только восстановление функции, но и *увеличение сперматогенеза было установлено экспериментально.*

Не меньшие результаты были достигнуты от применения лизата яичников (овариолизата) в опытах на коровах в совхозе «Вирки» (возле Ленинграда) и других. По протокольным данным из 24 коров, бесплодных в течение от 1—3 лет, 19 коров дали приплод.

Яйценоскость кур. При применении овариолизата яйценоскость кур повышалась. В свое время ветврач Н. Н. Фосс добился носкости у курицы, переставшей нестись, а проф. Сырнев заставил нестись курицу 14-ти лет и курицу 5 мес. Здесь не приводятся многочисленные наблюдения различных лиц над действием тестолизата на самцов и овариолизата на самок (Фосс, Зайцев, Бельский, Тушнов, Руфимский, Сайкович и др.). В некоторых случаях наблюдалось положительное действие: например животные за старостью предназначались к убою, а они после применения тестолизата в течение 1—2 лет оставались производителями.

Повышение работоспособности

У лошадей военных и рабочих под влиянием миолизата понижалась утомляемость и повышалась работоспособность. Опыты дивизионного врача А. Н. Красина и адъюнкта военного факультета Московского ветеринарного института П. С. Ионова, опыты ветврача Баумана на военных лошадях и опыты ветврача Ю. Н. Давыдова на Московском государственном ипподроме указывают на усиление мускулатуры, улучшение резвости, восстановление мускулатуры при атрофических процессах. Применение миолизата вызывает одновременно и повышение устойчивости животных к заразным заболеваниям (Сырнев, Зайцев и др.).

В последнее время делаются попытки применить лизаты для борьбы с *эпизоотиями в животноводстве.* Одна инъекция лизатовакцины, комбинированная с лизатом селезенки, уже была в состоянии предохранить всех привитых мышей от двукратной смертельной дозы культуры брюшного тифа.

Применение гистолизатов в зоотехнии открывает перед нами широкие перспективы, давая возможность ввести в практику жизни новые факторы повышения продуктивности животных помимо общеизвестных ухода, кормления, отбора и пр.

АКАДЕМИК К. И. СКРЯБИН

ПРОБЛЕМА БОРЬБЫ С МАССОВЫМ ОЧЕРВЛЕНИЕМ С.-Х. ЖИВОТНЫХ

Из комплекса паразитологических дисциплин быстрое развитие за последнее время в СССР приобрела гельминтологическая наука, изучающая, с одной стороны, мир червей, паразитирующих у наших домашних животных, а с другой стороны,—исследующая все те многообразные заболевания, которые возникают благодаря поселению этих червей в их органы и ткани. *Изучать мир червей*—это значит знакомиться с их анатомией, физиологией, циклом их развития, географическим распространением, их положением в зоологической системе.

Изучать глистные болезни—гельминтозы—это значит исследовать все стороны болезненного влияния гельминтов на организм хозяина (патогенез), знакомиться с методами диагностики, проявлениями заболевания и на основе точного диагноза построить план совокупных мероприятий как по линии терапии, так и профилактики.

Если мы примем во внимание, что гельминтов, приспособившихся к паразитированию в организме с.-х. и промысловых животных, чрезвычайно много—около 1 000 разных видов, что локализироваться они могут во всех без исключения органах и тканях, включая и наиболее важные для жизни (мозг, почки, сердце, печень, глаз), и что число экземпляров паразитических червей, инвазирующих организм с.-х. животных, может достигать колоссального масштаба—десятков и даже сотен тысяч индивидов, то нам станет вполне ясным *тот огромный ущерб, который наносит гельминтологический фактор всем отраслям нашего социалистического хозяйства.*

Вред, причиняемый гельминтами организму животных, складывается главным образом из двух моментов: отравления ядовитыми веществами и механического воздействия на ткани.

Выделения ядовитых веществ. В процессе своей жизнедеятельности паразитические черви выделяют продукты обмена веществ, которые, всасываясь в организм хозяина, могут вызвать ряд болезненных явлений. Некоторые гельминты снабжены особыми железами, выделение коих может вызвать хроническую интоксикацию. Выделение паразитическими червями токсических веществ доказано опытами целого ряда исследователей. Наиболее детальному изучению подвергся токсин, находящийся в жидкости кожно-мускульного мешка *аскарид*, способный вызвать серьезнейшие расстройства. Манипулируя с этим токсином, Вейнберг и Жюльен вызывали весьма тяжелые явления у лошадей, коим вводилась капля жидкости этих червей под веко глаза, а Уго-Мелло вызывал небольшими дозами этого токсина выкидыши у морских свинок. Геррини, работая с токсинами, выделенными от паразита овец Fasciola hepatica, и впрыскивая их внутрибрюшинно морским свинкам, вызывал смерть животных. У этого паразита, который, согласно работам Райэ, питается кровью хозяина, найдены особые вещества—гемотоксины, растворяющие кровяные тельца животных.

Механическое влияние паразитических червей вызывает ряд болезненных явлений в организме.

Из них отметим лишь наиболее существенные.

1. Паразитические черви могут ущемлять или ранить ткани хозяина при посредстве разнообразных органов прикрепления, которыми они вооружены; в особенности серьезные ранения могут вызывать хитиновые крючья, зубцы, шипы многих паразитов, коими последние впиваются в живую ткань хозяина.

2. Иногда кишечные черви своим массовым скоплением могут образовать закупорку и вызвать даже разрыв кишечника.

3. Черви могут заползти из двенадцатиперстной кишки в просвет желчного протока и вызвать закупорку последнего.

4. Черви могут с рвотными движениями попасть в полость рта, а оттуда проникнуть в дыхательные пути, вызвав удушение или механическую пневмонию,

5. Производя хроническое давление на те или иные органы хозяина, черви могут вызвать атрофию органа, например атрофию печени при эхинококкозе.

6. Вызывая поранение тканей, паразитические черви могут содействовать проникновению в эти ранки многочисленных болезнетворных микробов, в результате чего на почве глистной инвазии возникает бактерийная инфекция.

Значение гельминтологии в деле санитарного и экономического строительства сельского хозяйства СССР

Чтобы оценить, какой колоссальный экономический ущерб причиняют глистные болезни нашему животноводству, необходимо проанализировать, из каких моментов этот вред суммируется.

1. Прежде всего необходимо отметить, что целый ряд гельминтов вызывает падежи с.-х. животных от различных эпизоотий и энзоотий. Все мы знаем повторяющиеся из года в год массовые падежи: овец—от фасциолеза, мониэзиоза, гемонхоза, диктиокаулеза, свиней—от метастронгилидозов, лошадей—от так называемых тромбоэмболических колик гельминтозного происхождения и т. п., не говоря уже о глистных энзоотиях среди сухопутной и водоплавающей птицы, пушных зверей, северных оленей, служебных собак и т. п. До сих пор к сожалению еще никто не подводил точных итогов тем потерям в животноводстве, особенно среди молодняка, которые связаны с падежом животных от глистных болезней, однако можно без ошибки сказать, что они колоссальны.

2. Что *гельминтозы с.-х. животных* наносят значительный экономический ущерб, это видно по выбраковке ветеринарно-санитарным надзором на мясокомбинатах и убойных пунктах огромного количества убойного скота. Припомним, какое огромное количество центнеров драгоценнейших белковых, высоко калорийных мясных продуктов выбрасывается ежедневно на свалки в виде эхинококкозных печеней и легких, финнозных и трихинеллезных туш, фасциолезных печеней, которые не могут благодаря паразитарному процессу быть рационально использованы.

3. *Глистные заболевания*, особенно те из них, которые характеризуются не острым, а хроническим течением, влияют чрезвычайно губительно и снижают хозяйственную ценность всех видов домашних животных, воздействуя довольно разнообразно на все стороны их зоотехнической эксплоатации. Перманентная интоксикация, производимая паразитом на организм хозяина, сказывается в ослаблении нормального физиологического тонуса животных, в формировании различных патологических состояний, от еле заметных явлений утомляемости до тяжких и разнотипных форм инвалидизации. В частности глистный фактор может оказать влияние на целый ряд моментов; на некоторых из них остановимся подробнее:

а) *Задержка нормального физического развития животных* отмечается у целого ряда с.-х. животных. В частности выяснено, что задержка роста аскаридиозных поросят достигает 30% по сравнению с нормой. То же отмечается у аскаридиозных цыплят и других животных при гельминтозах.

б) *Неполноценная оплата* корма и как вытекающее из нее последствие—торможение в деле откорма животных, очень часто связанное с хронической интоксикацией, имеют место при различных глистных болезнях: «худоконность» среди лошадей, «хурда» среди овец, «сухари» среди домашних птиц—у большинства этих неполноценных в зоотехническом отношении животных как правило представительствуют в широком масштабе различные гельминтозы.

в) *Ухудшение мясных качеств* животных является нередким следствием различных глистных болезней. При таких хронических гельминтозах, как фасциолез, диктиокаулез, характеризующихся тем патологическим процессом, который носит наименование гидремической кахексии, мы имеем чрезвычайно резкое ухудшение мясных качеств, падение процента жира и т. п. При аскаридиозе крупного рогатого скота мясо приобретает в целом ряде случаев неприятный специфический запах.

г) *Понижение молочности* имеет наиболее частое представительство как раз при различных гельминтозах. При заболевании крупного рогатого скота фасциолезом, как известно, удой может снизиться на 25—40%.

д) *Понижение качества кожи* особенно резко проявляется при так называемом сечении лошадей, возбудитель которого, как выяснено, является паразитическим червем Parafilaria multipapillosa. Равным образом трудно излечимые «летние язвы» лошадей тоже представляют собой гельминтоз, вызванный личинкой нематоды Habronema.

е) *Понижение шерстности* как в качественном, так и в количественном отношении наблюдается у животных при различных хронических гельминтозах; выпадение шерсти, потеря шерстного блеска—все это частые симптомы различных глистных заболеваний.

ж) *Общее понижение трудоспособности* рабочих животных при глистных, как и иных, заболеваниях настолько ясно, что не требует особых комментариев.

з) *Понижение яйценоскости* отмечается как при кишечных глистных болезнях, так при специфических гельминтозных заболеваниях женской половой системы (например простогонимозный сальпингит кур).

и) Хроническая интоксикация, вызываемая гельминтами, укорачивает жизнь животных, вызывает преждевременную старость. Это явление мы можем считать правилом при всех видах инвазионных болезней.

4. Многие гельминтозы, возбудители коих травматизируют живые ткани животного, могут содействовать возникновению инфекционных процессов—«глистная инвазия открывает ворота инфекции». Демонстрировать это положение можно целым рядом конкретных материалов.

5. Глистные болезни содействуют большей восприимчивости организма животных ко всевозможным болезненным проявлениям, понижая у хозяина способность к самозащите.

6. Глистные болезни влияют на замедление нормального течения многих инфекционных и инвазионных болезней, а равно увеличивают частоту и интенсивность осложнений при этих первичных заболеваниях.

Вот основные элементы, из которых слагается экономический ущерб, причиняемый животноводству глистными инвазиями.

Факты эти обязывают признать гельминтозы серьезнейшим бичом нашего животноводства, который не только может нарушить все плановые зоотехнические и экономические мероприятия, но от наличия которого в значительной мере может зависеть сокращение животноводства во многих районах.

Кроме того нельзя забывать, что наши домашние животные являются в ряде случаев основными, а иногда даже единственными источниками заражения человека паразитическими червями. Припомним, что законодательство, вверяя ветеринарному надзору дело осмотра мясных продуктов, выдвигает ветврача в качестве активнейшего и непосредственного профилактического деятеля по охране народного здравия от множества таких гельминтозов, как трихинеллез, финноз, эхинококкоз и тому подобные заболевания, общие человеку и домашним животным.

Из краткого обзора вышеприведенного материала явствует, что:

1) с гельминтозами с.-х. животных необходимо организовать планомерную борьбу в широчайшем масштабе;

2) все ветеринарно-санитарные мероприятия по борьбе с гельминтозами дадут двоякий эффект: окажут активное содействие количественному и качественному воспроизводству стада и повлияют на резкое оздоровление трудящегося населения от разнообразных глистных заболеваний.

Проблема борьбы с глистными болезнями с.-х. и промысловых животных представляется делом сравнительно новым в теории и практике ветеринарии. В самом деле, в царской России гельминтологии как научной дисциплины не существовало; не имелось ни одного научно-исследовательского учреждения во всей стране, где бы изучались вопросы гельминтологии, не велось преподавания гельминтологии ни в высшей

ветеринарной и медицинской школах, ни на курсах усовершенствования врачей. Логическим следствием явилось то, что огромная страна с чрезвычайно резко выраженным очервлением животных совершенно не имела настоящих специалистов врачей-гельминтологов.

Следует помнить, что основу миросозерцания ветеринарии и медицины дореволюционного времени составляла бактериология, что инфекционный фактор был выдвинут не только как основной, но даже как единственный, с которым ветеринарии надлежало считаться, в то время как инвазиям не придавалось сколько-нибудь существенного значения в санитарии и экономике.

Десятки лет воспитывались и академические и практические ветеринарные кадры на базе односторонней инфекционно-эпизоотологической идеологии, и на этой стадии развития застала ветеринарию Октябрьская революция.

Шли годы, реформировалась высшая школа, участвуя в общем процессе переоценки ценностей. Начала широко развертываться в Стране советов научно-исследовательская работа, и приобревшая юридическое лицо и общественное признание гельминтология получила полную возможность приобщиться к бурному темпу культурного строительства. Появились молодые кадры гельминтологов, страна начала оплетаться сетью гельминтологических научно-исследовательских отраслевых и специализированных институтов и лабораторий, в которых с энтузиазмом закипела творческая работа, направленная в основном по двум линиям: изучения экспедиционным методом основных очагов глистных заболеваний и разработки методов комплексной борьбы по локализации и ликвидации гельминтозов сельскохозяйственных животных. Объективным показателем интенсивности труда коллектива советских гельминтологов, его полезности для народного хозяйства, темпов его производства может служить утверждение лидера гельминтологической науки в Соединенных штатах Северной Америки проф. Мориса Холла (Hall), что за последние 10 лет советские гельминтологи произвели такую огромную работу, которая эквивалентна 45-летней суммарной деятельности коллектива американских специалистов.

В настоящее время в СССР центром гельминтологической мысли является Всесоюзный институт гельминтологии (ВИГ) Наркомзема СССР с сетью периферических гельминтологических лабораторий.

Вопросы фаунистики, биологии гельминтов, диагностики, терапии и профилактики глистных болезней—вот научно-исследовательский профиль ВИГа; изучение гельминтозов лошади, крупного рогатого скота, овец, коз, свиней, пантовых оленей, верблюдов, пушных зверей, собак, домашних и промысловых птиц, хозяйственно-ценных рыб, технических культур—каучуконосов—вот диапазон наших изысканий, круг интересов молодого ВИГа.

Перед советской гельминтологией стоят огромные задачи, разрешить которые возможно только в результате строгого планирования науки и выдвижения в первую очередь проблем максимальной актуальности.

ВИГом в течение последних лет прорабатывались методы борьбы с гельминтозами овец, телят, свиней, пушных зверей, с.-х. птиц и каучуконосов.

Наибольший вред социалистическому овцеводству причиняют *глистные болезни, падеж от которых, особенно молодняка, превышает половину потерь от всех прочих видов заболеваний.*

Вот почему ВИГ и его периферическая сеть направили свое внимание на разработку методов борьбы с гельминтозами овец. Прежде всего оказалось, что на территории СССР зарегистрировано у овец около 70 различных видов паразитических червей.

Во-вторых, выяснилось, что все без исключения овцы заражены паразитическими червями. Если животное выглядит здоровым, это означает, что в его организме скопилось еще сравнительно небольшое количество червей. А ведь нельзя забывать, что каждая зараженная овца ежечасно рассеивает своими испражнениями глистную инвазию, *заражает пастбища, кошары, водопои.*

В связи с разнообразием фауны паразитических червей, стандартного, унифицированного метода борьбы с гельминтозами с.-х. животных конечно нет и быть не может. Каждый паразитический червь, являясь возбудителем самостоятельной болезни, характеризуется своей специфической морфологией, образом жизни, патогенным влиянием на «хозяина», наконец своими биохимическими структурными особенностями. Это значит, что к каждой глистной болезни приходится подходить со специфическими способами диагностики, лечения и профилактики.

Какие же гельминтозы наносят социалистическому овцеводству наибольший экономический ущерб?

Основными и наиболее опасными являются: диктиокаулезы (легочно-глистные болезни), гемонхозы (сычужно-глистные болезни), мониэзиозы (ленточно-глистные болезни), фасциолезы (печеночно-глистные болезни), вертячка и эхинококкоз.

На первые три вида гельминтозов и было обращено наше основное внимание, так как еще совсем недавно, лет 5—6 назад, мы были в значительной мере бессильны в борьбе с этими заболеваниями. Мы не владели методом прижизненной диагностики диктиокаулеза, мы не умели проводить дегельминтизацию при гемонхозе и диктиокаулезе, мы, не зная биологического цикла возбудителя, не представляли себе, как возможно предупредить заражение овец мониэзиозом, мы не умели проводить радикальные меры профилактики методами организации пастбищного хозяйства и водопоев.

В настоящее время положение резко изменилось. Ученым специалистом ВИГа И. В. Орловым успешно разработан: 1) метод прижизненной диагностики диктиокаулеза, 2) метод лечения диктиокаулеза путем применения интратрахеальных инъекций препаратов иода в строго определенной дозе, 3) метод профилактики диктиокаулеза путем организации смены выпасов.

Проблема профилактики каждого гельминтоза упирается в знания биологии возбудителя болезни.

Самка диктиокаулюса, живущая в бронхах овцы, после оплодотворения начинает выделять яйца, которые, смешиваясь с мокротой, отхаркиваются животными и попадают в ротовую полость. А так как овцы отплевывать мокроту не умеют, то яйца вместе со слизью заглатываются, попадают в пищеварительный тракт и смешиваются с пищевыми массами. Здесь в тонком отделе кишечника из яиц вылупляются маленькие червеобразные личинки, длиною около половины миллиметра, которые вместе с испражнениями овец попадают во внешнюю среду, заражают пастбища, водоемы, кошары.

Овечий навоз представляет собой основной источник дальнейшего распространения инвазии. Надо указать однако, что свеже-выделенные (с испражнениями) личинки не обладают еще способностью заражать овец: некоторый период времени они ведут не паразитарный, а свободный образ жизни, питаясь разлагающимися органическими веществами, которые в изобилии имеются в навозе. Это—*личинка первой стадии.* При благоприятных условиях (особенно в весенне-летний сезон на низменных, заболоченных выпасах, в мелких водоемах или в районах с обильными осадками) через двое-трое суток такие личинки подрастают, сбрасывают

свой наружный покров и превращаются в *личинок второй стадии*. Эти личинки также не способны заразить животных. Но проходит еще двое-трое суток, и личинка второй стадии приступает к новой линьке. Под ее кожным покровом формируется внутренняя оболочка. Наружная кожица не сбрасывается, а остается на теле личинки, образуя своеобразный маленький чехол. Таким образом *паразит превращается в личинку третьей стадии, которая является врагом овцеводства*. Она носит название инвазионной личинки и обладает способностью заражать овец. *Весь смысл профилактики заключается в том, чтобы суметь оградить овечье поголовье от контакта с личинкой третьей стадии.*

Надо помнить, что личинки диктиокаулюсов в условиях летнего сезона нашего климатического пояса дозревают до третьей инвазионной стадии только через 5—6 дней *после выхода из организма*. Поэтому, если мы сумеем организовать пастбищное хозяйство так, чтобы отары регулярно *через каждые 5—6 дней меняли выпасы и перегонялись на новые, не использованные в этом сезоне участки, мы блестяще осуществим профилактику против диктиокаулеза.*

Прежде всего надо учесть территорию пастбищ. Если окажется, что их достаточно, то пастбищную территорию следует разделить на число стад и отвести для каждого стада свою особую площадь. Затем эту площадь делят на столько частей, сколько намечается выпасных пятидневок. В овцеводческих хозяйствах площади распределяются на 3 периода: май—июнь, июль—август, сентябрь—октябрь. На первый период отводится бóльшая площадь, чем на второй, на второй—меньшая, чем на третий. Площадь, отведенная на каждый период, в свою очередь делится на клетки по числу пятидневок. Все это наносится на план. После этого вводится строгий учет и контроль за правильностью использования территорий.

Таким образом овцы, *покидая клетку накануне седьмого дня, не будут встречаться с инвазионными личинками паразитов*. На следующий же день, после перегона овец использованная клетка становится уже инвазионной, так как к этому времени личинки диктиокаулюсов подрастут до третьей стадии.

В первые дни (после превращения в инвазионную стадию) личинки диктиокаулюсов проявляют большую активность, они оказываются например способными забираться вверх по овлажненной траве. Однако постепенно их энергия ослабляется. Неблагоприятные условия—засуха, наступление холодов, резкая перемена температуры—заставляют личинки третьей стадии впадать в состояние анабиоза. В таком состоянии личинки способны все же сохранять жизнеспособность в течение целого года. Если за это время они не будут проглочены овцой, то через год огромное, подавляющее большинство личинок погибнет естественной смертью. Поэтому *на использованные клетки овец следует перегонять не ранее чем через год*.

Трудно организовать смену выпасов в тех хозяйствах, где ощущается недостаток в пастбищной территории. В этих случаях приходится в виде крайней меры либо удлинять срок пребывания овец на одном и том же выпасе до 7, 8 и 9 дней, либо допустить в этом же году вторичное использование одного и того же выпаса.

Какое же из этих двух зол является наименьшим? Гельминтология доказывает, что *в случае нехватки земли одни и те же выпасы можно использовать дважды в году, но с промежутками не меньше трех месяцев*. Пасти же овец на одном выпасе больше 6 дней не следует. Дело в том, что на 7-й, 8-й, 9-й и 10-й дни, благодаря максимальной активности личинок, животные могут скорее заразиться, чем спустя 3 месяца, когда значительное количество личинок погибнет от разных причин. *Чем дальше во времени будет отстоять срок повторной пастьбы на одном и том же выпасе, тем эффективнее и надежнее будут профилактические мероприятия.*

Таковы основные принципы борьбы с диктиокаулезом. Плановая смена пастбищ создает такие условия, при которых заражение диктиокаулезом должно постепенно свестись на-нет.

Среди овец нередко свирепствует так называемая сычужно-глистная болезнь—гемонхоз. *Смена пастбищ является весьма рентабельным профилактическим мероприятием в борьбе и с гемонхозом.*

На базе некоторых совхозов Азово-Черноморского края ВИГом, под руководством И. В. Орлова, проведены опыты по учету эффективности этих профилактических мероприятий. Опыт показал, что смена выпасов радикально оздоровляет овцеводческие хозяйства от гельминтозов, тормозящих воспроизводство стада и вызывающих массовую гибель молодняка. В результате 2-летней работы в хозяйстве процент смерти молодых овец снизился с 60 до 4, причем от самого диктиокаулеза не погибло ни одного ягненка.

Этот комплекс мероприятий, разработанный И. В. Орловым, расценивается всеми организациями как крупное достижение советской гельминтологии, указывающее нашим хозяйствам путь радикального оздоровления поголовья от диктиокаулеза.

Совершенно аналогичная методика мероприятий разработана и в отношении диктиокаулеза телят, в борьбе с которым до работы ВИГа ветеринария являлась совершенно бессильной.

Невзирая на то, что биологический цикл возбудителя мониэзиоза—Moniezia expansa—еще не расшифрован, ВИГу удалось произвести ряд ценных эпизоотологических наблюдений, легших в основу профилактики мониэзиоза, методом так называемой профилактической преимагинальной дегельминтизации.

Профилактические мероприятия при мониэзиозе проводятся следующим образом: каждую отару маток с ягнятами берут на учет и точно следят, с какого времени она начала выпасаться и на каких территориях. Если отара пошла на выпасы, занятые в прошлом году взрослыми овцами, то эта отара имеет мало шансов заразиться мониэзиозом; в отношении ее ведутся только наблюдения. *Зато отары, использующие те пастбища, где в прошлом году выпасались ягнята, среди которых наблюдались случаи мониэзиоза, через месяц после выхода на пастбище обязательно должны быть профилактически обработаны медным купоросом с последующей дачей слабительного.* Ягнят, профилактически обработанных медным купоросом, также необходимо перевести на здоровые пастбища. При отсутствии же последних необходимо через 1—$1^1/_2$ месяца вновь подвергнуть ягнят дегельминтизации. Если, несмотря на профилактическую дегельминтизацию, в отаре будут наблюдаться случаи падежа ягнят от мониэзиоза, повторное лечение проводится не ранее чем через 2—3 недели.

Отсутствие здоровых пастбищ никак не может быть заменено хотя бы и частой лечебной и профилактической дегельминтизацией. Поэтому в районах с ежегодным мониэзиозом среди ягнят необходимо создавать здоровые пастбища. Это достигается таким путем, что отары с ягнятами ставят на те выпасы, где в прошлом сезоне ягнята не паслись. На места же, где паслись ягнята в прошлом сезоне, ставят взрослых овец.

Этим методом мы добиваемся того, что изгоняем из кишечника ягнят мониэзий еще молодых, недоразвившихся, не достигших такого возраста, который способен вызвать у овец клиническую симптоматологию мониэзиоза. Отсюда ясно, что, изгнав таких молодых мониэзий, мы, с одной стороны, профилактируем



1. Массовая дегельминтизация овец при мониэзиозе раствором медного купороса.

вспышку энзоотий и, с другой—профилактируем пастбище от загрязнения зрелыми члениками мониэзий, насыщенными яйцами.

Наряду с этим ВИГ детально разработал метод лечения мониэзиоза медным купоросом с детальной дифференцировкой доз по возрасту ягнят.

ВИГ разработал метод борьбы с аскаридиозом свиней помощью плановой сантонизации и, что особенно ценно, предложил способ терапии с таким бичом свиноводства, как легочно-глистная болезнь—метастронгилидозы, бороться с которой ветеринария до получения указанного метода не умела. Специально снаряженная экспедиция ВИГа под руководством доктора биологических наук Р. С. Шульца в пределы Белоруссии, где это заболевание имеет широкое распространение, разрешила целый ряд научно-практических вопросов, связанных с биологией возбудителя, диагностикой и терапией метастронгилидозов методом интратрахеальных вливаний иодистых препаратов в определенной дозе применительно к живому весу свиньи. Этот метод находит свое применение в практике: ВИГ совместно с Витебским институтом организовал краткосрочные курсы, на которых ветврачи большинства районов БССР освоили технику мероприятий с этим заболеванием.

В совхозе «Вишневка» Минского свиноводтреста падеж поросят после применения терапии сразу же резко снизился и общее состояние их быстро переменилось к лучшему. Рекомендуемый ВИГом метод лечения уже испытан в ряде совхозов и колхозов Белоруссии практическими ветеринарными работниками, давшими весьма положительный отзыв о проведенных мероприятиях. Проводя своевременно лечение, мы в настоящее время имеем возможность, во-первых, предупреждать отход среди свиней на почве легочно-глистной болезни и, во-вторых, осуществлять общее оздоровление в отношении этой болезни, так как, освобождая свиней от паразитов, мы тем самым сильно ограничиваем возможности дальнейшего ее распространения.

В орбиту работ ВИГа были вовлечены и *пушные звери*. Совместно с Институтом пушного звероводства (ВНИПО) был разработан метод лечения некоторых глистных болезней драгоценных черно-серебристых лисиц особым препаратом—тетрахлорэтиленом. Введение этого дешевого медикамента в звероводческую практику сохранило нам значительные валютные средства, которые Советский Союз расходовал раньше, приобретая из Германии дорогостоящие «капсулы Шпрена», эффективность которых оказалась значительно ниже вновь введенного в практику препарата (А. Петров).

Не мог пройти ВИГ мимо такого экономически значимого явления, как массовый падеж молодняка в наших молодых *гусеводческих хозяйствах*. Летом 1934 г. были разработаны способы лечения как ленточно-глистных, так и желудочно-глистных заболеваний гусей. Первое заболевание, так называемое гименолепидоз, прекрасно излечивается соответственными дозами ареколина, а при гельминтозе желудка гусей—амидостоматозе—хороший эффект получается при применении в установленных дозах 4-хлористого углерода. Научным работником Скарбиловича изучена биология возбудителя амидостоматоза; она пришла к интересному и важному в практическом отношении выводу, что из яйца этого паразита вылупляется личинка, уже способная вызвать инвазию.

Кафедрой паразитологии Московского ветеринарного института был разработан новый метод лечения глистного заболевания гусей, вызывающего воспаление слепых кишок—трихостронгилеза, путем применения клизм из 4-хлористого углерода (Озерская).

Помимо этого ВИГом разработан метод дегельминтизации кур при аскаридиозе тонких кишок (Мурашкинцев) 4-хлористым углеродом и метод лечения особого глистного заболевания кур в наших субтропиках аллодапоза—методом инъекций в прямую кишку 4-хлористого углерода (Мурашкинцев и Гнедина).

Учитывая огромную роль *навоза* в распространении всевозможных видов глистных болезней животных, ВИГ разработал метод его обезвреживания от гельминтологических элементов (яиц, личинок паразитических червей), что сулит нашим хозяйствам большие оздоровительные перспективы (Горшков и Шумакович).

Этот метод, именуемый «способом биотермической дегельминтизации навоза», должен быть широко использован в нашем социалистическом хозяйстве. Сущность его состоит в следующем.

Навоз, вывезенный в навозохранилище, складывается первоначально небольшими (около 1 куб. м

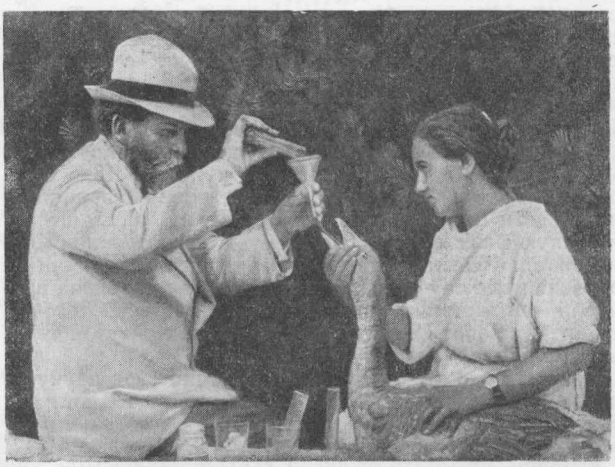

2. Дегельминтизация гусей при амидостоматозе.

объемом) кучками, причем стремятся к возможно более рыхлой укладке его, чтобы достичь более полного доступа воздуха. Микробы начинают энергично развивать свою деятельность. Температура навоза начинает быстро повышаться и через 3—7 дней достигает +55 до 70° Ц. От высокой температуры большинство микробов гибнет. В этот момент кучу максимально уплотняют, утаптывают и достигают таким образом такого минимального количества микробов в навозе, что он становится до некоторой степени стерильным. Сторонники этого способа, именуемого способом горячепрессованного навоза по Крантцу, считают, что в нем содержится в 10 раз меньше микробов, чем в навозе, хранимом обычно.

В опытах, заложенных по способу Крантца, конский, свиной, овечий и кроличий навоз при температуре воздуха от —5 до +3,5° Ц дал сравнительно быстрое повышение температуры, вполне достаточное для гибели всех яиц и личинок гельминтов: к концу 25-дневного наблюдения все они были уничтожены.

Значительно хуже обстоит дело с коровьим навозом. Максимально достигнутая здесь температура была лишь +19° Ц. Однако «холодный» коровий навоз, смешанный с конским, дал на 25-й день +56°Ц. Смешивая коровий навоз в равных дозах с «горячим» навозом, можно достигать и его дегельминтизации.

Необходимо отметить, что в верхних и боковых слоях куч при открытом хранении, вследствие теплоотдачи, нужная температура не достигается, и инвазионное начало здесь может сохраниться. Поэтому эти слои надо считать необезвреженными и при вывозке навоза в поле их необходимо снимать и оставлять для закладки в другие кучи.

Вопросы гельминтологии каучуконосов

Советская страна за последние годы одержала, как известно, большую победу на фронте каучука: в разных географических точках СССР были обнаружены ценнейшие каучуконосные растения (тау-сагыз, кок-сагыз, крым-сагыз, хондрилла и др.), которые в настоящее время успешно культивируются на базе каучуковых промхозов, причем новые технические культуры подвергаются многогранному и детальному изучению со стороны Всесоюзного научно-исследовательского института каучука и гуттаперчи и его филиалов.

Микробиологами этого института было подмечено, что казакстанский эндемический каучуконос тау-сагыз, перенесенный с горных хребтов Кара-Тау на плантации среднеевропейской зоны СССР, с одной стороны, легко акклиматизируется и, с другой — подвергается своеобразному заболеванию, которое было названо Калиненко «мацерацией корней тау-сагыз». Изучая этиологию этого заболевания, Калиненко обнаружил в пораженных корнях наряду с представителями микрофлоры обильное количество нематод. Надо было разобраться в целом комплексе вновь возникших вопросов и в первую очередь установить гельминтологическую физиономию этих нематод как с точки зрения их систематического положения, так и их патогенного значения для тау-сагыз. Отсюда выросла проблема изучения гельминтозов каучуконосных растений, отсюда и контакт работ Института каучука с Институтом гельминтологии.

Начало работы по изучению гельминтозов каучуконосов было положено в июле 1933 г., когда в Институте гельминтологии была организована фитогельминтологическая лаборатория.

Перед молодой лабораторией стояли, с одной стороны, большие задачи совершенно нового, неизученного порядка, так как с нематодами каучуконосов наука в прошлом контакта еще не имела; с другой стороны, организация фитогельминтологической лаборатории была сопряжена с большими трудностями вследствие почти полного отсутствия кадров по гельминтозам растений.

Прежде всего перед лабораторией встал вопрос о методике обнаружения и извлечения нематод из корней тау-сагыз как для целей диагностики гельминтозов, так и количественного учета интенсивности инвазии. Работники лаборатории С в е ш н и к о в а и С к а р б и л о в и ч с успехом приспособили к корням тау-сагыз так называемый метод полных гельминтологических вскрытий, который был детально разработан для животных и человека С к р я б и н ы м. Равным образом ими испытан с успехом и метод Б е р м а н а, которым удалось добиться улавливания 76% всех нематод, инвазировавших корни тау-сагыз.

Изучение фауны нематод корней тау-сагыз выяснило наличие довольно разнообразных форм как патогенного значения, так и целого ряда сапрозоев.

Из группы паразитических нематод в корнях тау-сагыз найдены и временные и стационарные паразиты.

Из числа *временных паразитов*, которые не поселяются внутри тканей растений, а активно нападают на корни тау-сагыз с целью питания, отметим 2 вида рода Aphelenchus: A. parietinus и A. avenae.

Эти паразиты не являются для тау-сагыз специфическими формами, характеризуясь широким космополитизмом и способностью паразитировать на самых разнообразных растениях (злаки, огородные культуры, сорняки).

Из числа *стационарных паразитов*, которые во взрослой стадии питаются тканями и соками хозяина, а в стадии личинок могут проникать внутрь тканей растений, становясь типичными эндопаразитами, отметим несколько видов рода Tylenchus, найденных на корнях тау-сагыз. Этих нематод повидимому и приходится считать наиболее патогенными формами.

Основной практический вывод, который вытекает из изучения фауны нематод тау-сагыз на данном этапе, заключается в том, что *пока в корнях этого каучуконоса не обнаружено специфических, только этому виду растений свойственных паразитов*. Другими словами, заражение корней тау-сагыз нематодами в наших промхозах происходит от других растений, в частности от сорняков.

Дальнейшими работами было выяснено, что и на родине в Кара-Тау и на каучуконосных плантациях корень тау-сагыз подвергается нападению со стороны патогенных нематод Tylenchmulticincta и T. pratensis.

Работой комплексной экспедиции гельминтологов и микробиологов в 1934 г. было выяснено, что вышеуказанная *нематода активно внедряется в корневую систему тау-сагыз и открывает ворота представителям бактерийной флоры;* последние, размножаясь в тканях растений, и являются по существу возбудителем гибельного заболевания, понижающего урожайность этого каучуконоса.

Тем самым нашей лабораторией установлен интересный факт, что в этиологии бактерийного заболевания тау-сагыз *первичную роль играет гельминтологический фактор*, к которому секундарно примешиваются микроорганизмы, завершающие патологический процесс.

На очереди стоит вопрос об изучении биологии патогенной нематоды, а равно испытание методов химического воздействия на нее в разных стадиях развития, что включено в ближайшие годы в план работы института.

Ф. И. КАГАН

РОЛЬ БИОПРЕПАРАТОВ В ВЕТЕРИНАРИИ

С открытием Пастера, точно установившего, что причинами заразных болезней следует считать микробов, явилась возможность борьбы с заразными заболеваниями при помощи предохранительных специфических прививок, которыми при ряде заболеваний последние успешно обрываются. Особенно велика роль их в тех случаях, когда заболевание в хозяйствах уже появилось и угрожает принять характер эпизоотии; тогда применяются вынужденные предохранительные прививки (активная иммунизация) вакцинами.

В хозяйствах, где имеются животные, не проявившие признаков заболевания (инкубатики), целесообразно применение специфических сывороток, полученных от животных, подвергшихся специальной подготовке и содержащих в значительном количестве готовые иммунтела. Введение таких сывороток создает у привитых животных пассивный иммунитет. При некоторых инфекциях на уже больных животных, особенно при применении в ранних стадиях заболевания, оказывает благоприятное действие применение специфических лечебных сывороток.

В случаях, когда необходимо быстрое создание активного иммунитета, с успехом применяется комбинационный или симультанный метод прививок, т. е. сыворотки совместно с вакциной или вирусом (возбудитель заболеваний). Длительность иммунитета при таком способе прививок короче, чем при применении одной вакцины.

На основе учения об иммунитете разработана также ранняя диагностика различных заболеваний, необходимая для осуществления своевременной специфической профилактики путем применения серологических, аллергических и других исследований (реакции связывания комплемента, аглютинации, преципитации, туберкулинизации, маллеинизации, абортинизации и т. д.). Все эти реакции проводятся также с помощью соответствующих биопрепаратов.

Многие из указанных биопрепаратов широко применяются в ветеринарной практике уже с древних времен.

История применения биопрепаратов начинается со времени открытия Дженнером в 1796 г. возможности вакцинации людей коровьей оспой, отсюда и пошло название «вакцина» (коровья оспа).

Все первые вакцинации производились живыми или ослабленными культурами. Введение их в организм животных вызывает легкое переболевание, после которого получается активный иммунитет, как после естественно перенесенной болезни.

Одной из первых вакцин в ветеринарии была применена *вакцина сибирской язвы*, давшая блестящие результаты при практическом ее применении.

Впервые вакцины против сибирской язвы были приготовлены Пастером в 1880 г., путем ослабления вирулентной культуры сибирской язвы выдерживанием при температуре 43° в течение 20—24 дней для 1-й вакцины и 12—24 дней для 2-й вакцины. По этому же принципу в 1883 г. проф. Ценковским в Харькове была приготовлена вакцина против сибирской язвы. В дальнейшем изготовление этих вакцин было усовершенствовано проф. Вышелесским. В настоящее время 1-я и 2-я вакцины сибирской язвы готовятся на биофабриках из исходных вакцин (матриксов) проф. Ценковского, хранящихся в Центральной научно-контрольной лаборатории. Так как попытки получения различными исследователями новых матриксов остались безрезультатными, то при изготовлении вакцин пользуются матриксами проф. Ценковского, периодически проверяемыми и освежаемыми путем проведения через организм восприимчивых лабораторных животных.

В настоящее время ЦНКЛ ведутся работы по апробации приготовленных ВИЭВом из 2-й вакцины Ценковского сапониновых вакцин по принципу итальянского ученого Мацуши. Последние как менее реактивные будут иметь особенно важное значение при прививках лошадям, сильно реагирующим на вакцины Ценковского.

Вслед за вакцинами сибирской язвы у нас в России появились *вакцины против рожи свиней*. Применение их дало возможность успешно бороться с рожей свиней, наносившей большой ущерб свиноводству.

В настоящее время ЦНКЛ ведется работа по освежению (восстановлению) старых матриксов и по получению новых, отвечающих требованиям производства и практики.

В борьбе с повальным воспалением легких (ПВЛ), являющимся бичом рогатого скота, во Франции еще в 1851 г. Вилленсом с успехом была применена лимфа от больных животных. Прививка рогатого скота этой лимфой делала его невосприимчивым к последующему заражению. В 1894 г. после открытия Покаром возбудителя перипневмонии лимфа была заменена живой культурой микроба ПВЛ.

В СССР до 1933 г. широко применялись оба указанных метода. Теперь же для прививок применяется одна культура, лимфа изъята из употребления, как препарат не константный, не безопасный в отношении распространения инфекции среди здоровых животных. Благодаря применению культуры в комплексе с другими мерами очищен целый ряд областей и сокращено количество очагов, где имела место перипневмония.

В борьбе с оспой овец у нас с успехом применяется предложенная Борелем борнизированная лимфа от искусственно зараженных оспой овец, так называемая овина.

При *оспе-дифтерите птиц* (ОДП), наносящей значительный экономический ущерб, благодаря массовой гибели птиц, с 1932 г. в СССР с успехом применяется предохранительная прививка против ОДП вакциной (голубиный вирус), представляющей собой порошок из пораженного эпителия от перепривитых голубей-вирусников.

В последнее время при ряде инфекций широко применяются вакцины, убитые нагреванием, формалином или другими химическими веществами. При инфекционных заболеваниях, в основе которых лежит действие на организм токсина, применяются анатоксины, т. е. обезвреженные или лишенные токсичности, при помощи обработки формалином, токсины.

Из убитых вакцин у нас широкое практическое применение получила формол-вакцина *эмфизематозного карбункула.*

До 1931 г. широко применялись так наз. «блеклегонды» и глицерин-вакцины; но ввиду частого их загрязнения посторонней микрофлорой, а также трудности дозировки и контроля они были забракованы Контрольным институтом и заменены более совершенным препаратом—убитой формалином вакциной Леклянш и Валлэ, разработанной у нас д-ром Муромцевым.

Применение указанной вакцины дало блестящие результаты на сотнях тысяч животных.

В борьбе с болезнями молодняка (рогатого скота) многими научно-исследовательскими институтами в течение ряда последних лет велась работа по изысканию биопрепаратов как с целью активной и пассивной иммунизации, так и с лечебной целью. И только в сентябре 1934 г. ЦНКЛ закончена сравнительная оценка предлагавшихся различными авторами вакцин. В настоящее время с помощью ЦНКЛ на биофабриках уже осваивается массовое производство формол-вакцины против *паратифа телят.* Указанный препарат даст возможность производить плановые предохранительные прививки нарождающемуся молодняку крупного рогатого скота.

В последнее время Безредко предложил новый метод местной иммунизации и лечения антивирусом. Последний представляет собой продукты распада жизнедеятельности микробов.

Хотя успех борьбы с заразными болезнями с момента появления вакцин был громаден,—предохранительные и вынужденные прививки спасали сотни тысяч животных от различных заболеваний,—однако путем вакцинации нельзя спасти животных, еще не успевших заболеть, но уже носящих в себе заразное начало.

В таких случаях ценную услугу оказывают лечебные и предохранительные сыворотки.

Еще в 1890 г. Берингом, а затем Зоберн-геймом и др. был выработан метод предохранения от заболевания путем введения в организм животного кровяной иммунной сыворотки.

Эта сыворотка получалась от специально подготовлявшихся животных, которым вводились постепенно увеличивающиеся дозы сначала убитого, а затем живого возбудителя той болезни, против которой предназначалась сыворотка.

В результате такой подготовки в сыворотке обрабатываемого животного накопляются антитела против данного инфекционного заболевания.

Пассивный иммунитет, создаваемый такими сыворотками у привитых животных, колеблется от 1 до 3 недель. Наиболее эффективными сыворотками в настоящее время считаются: *сыворотка против сибирской язвы, сыворотка против рожи свиней, сыворотка против оспы овец, сыворотка против чумы рогатого скота и др.*

При чуме свиней и чуме рогатого скота активная иммунизация производится комбинационным (симультанным) методом, т. е. прививкой сыворотки одновременно с вирулентным вирусом.

Необходимо особо остановиться на *чуме свиней*, которая является бичом свиноводства для всех стран. В частности Америка по литературным данным за 1932 г. потеряла от чумы свиней значительное поголовье свиней, равняющееся в денежном выражении около 40 млн. долларов.

Изготовлением сыворотки занималось около сотни биофабрик, которыми выпущено свыше 200 000 л сыворотки и 55 000 л вируса.

Из диагностических препаратов в борьбе с заразными заболеваниями особенного внимания заслуживают: туберкулин, маллеин, абортин, преципитирующая сибиреязвенная и аглютинирующие сыворотки, а также различные антигены.

Еще в 1890 г. Кох отметил, что животное, больное туберкулезом, обладает повышенной чувствительностью к введению туберкулезных бактерий или токсина. На этом свойстве повышенной чувствительности больного животного к токсину своего возбудителя (аллергии) и основан метод ранней диагностики (клинически не выраженных заболеваний при хронических инфекциях) при помощи аллергических реакций.

Аллергические препараты (аллергины) представляют собой убитые, экстрагированные или лизированные микробные тела возбудителя той болезни, которую препарат диагносцирует.

Наличие *туберкулеза* с.-х. животных и птиц в хозяйствах имеет не только экономическое значение, но представляет также угрозу перехода инфекции на человека через продукты животного происхождения (молоко, мясо и т. д.).

Диагностика туберкулезных животных на предмет изолирования их от здоровых производится при помощи туберкулина, представляющего собой сгущенный до $^1/_{10}$ первоначального объема фильтрат из убитых нагреванием туберкулезных бацилл.

Как тяжелое наследие от царской России и империалистической войны, в отдельных районах Союза все еще имеет место заболевание лошадей *сапом.* Инфекция эта имеет не только экономическое и оборонное значение, но также и эпидемиологическое (заражение человека). Проводимая в настоящее время борьба с сапом при помощи комплексного метода выявления больных сапом лошадей—маллеинизацией и серологических методов исследования крови (РСК) дает полную возможность выявления бациллоносителей, выделения их, благодаря чему удалось значительно снизить, а в некоторых местах и совершенно ликвидировать сап.

Применяемый при этом маллеин и антиген представляет собой экстракт из сапных микробов.

К числу хронических инфекций, переходящих с животных на человека, следует также отнести *бруцеллезы с.-х. животных* (рогатого скота, овец, свиней и лошадей), которым, особенно в последнее время, уделяется большое внимание. Животные, больные этой

инфекцией, остаются длительное время бациллоносителями (по некоторым данным—на всю жизнь), вследствие чего окончательная ликвидация этого заболевания возможна лишь при своевременном выделении здоровых от больных животных, что достигается диагностикой при помощи реакций аглютинации и абортинизации. Оба препарата, необходимые для этих реакций—антиген и абортин, представляют собой убитые культуры бруцеллезных бацилл.

При работе с продуктами животного сырья на кожевенных, прядильных и меховых предприятиях особенно остро встает вопрос оздоровления поступающего животноводческого сырья, главным образом, в отношении *сибирской язвы*. Последнее достигается путем планового обследования всего кожсырья перед пуском в производство реакцией преципитации. Реакция ставится при помощи экстракта из исследуемого живсырья и преципитирующей сыворотки, получающейся от лошадей, путем специальной их обработки. Введение этого метода исследования гарантирует выпуск благополучного по сибирской язве кожсырья, что подтверждается отзывами импортирующих стран.

Остальные биопрепараты, служащие для диагностики,—антигены и аглютинирующие сыворотки—изготовляются аналогично вышеописанным.

До 1930 г. в нашей стране производство биологических препаратов было разрознено. Готовились они во всех ветеринарно-бактериологических лабораториях и научно-исследовательских институтах в весьма примитивной обстановке старыми, кустарными, отжившими методами по усмотрению лиц, занимавшихся их изготовлением, вследствие чего получались различного качества биопрепараты.

Почти на всех ветеринарных съездах ставился вопрос о стандартизации изготовления и о государственном контроле за выпускаемыми биопрепаратами.

Следует отметить, что вопросы стандартизации и контроля биопрепаратов неоднократно обсуждались и в международных организациях.

В 1930 г. Наркомземом Союза проведена огромная работа по реорганизации производства биопрепаратов, которое сосредоточивается на крупных биофабриках. В настоящее время по Союзу насчитывается 24 биофабрики и 8 производственных отделов при институтах.

В 1931 г. Наркомземом Союза был организован Институт по контролю ветбиопрепаратов, основной работой которого был контроль выпускаемых биопрепаратов, стандартизация их изготовления и подготовка кадров по производству и контролю.

После первого года существования (1932 г.) институт, будучи не в состоянии охватить предварительным контролем всю продукцию, выпускаемую на 24 биофабриках в разных частях Союза, организовал в местах наиболее крупного производства 6 контрольных лабораторий при научно-исследовательских институтах.

В 1933 г. институт подготовил работников по контролю биопрепаратов по чуме свиней и разослал их на должности контролеров при каждой противочумной биофабрике.

В настоящее время система контроля реорганизована таким образом, что контроль биопрепаратов, выпускаемых для практического применения, производится непосредственно на месте его изготовления научно-контрольной лабораторией учреждения, производящего биопрепарат.

Научно-контрольные лаборатории на биофабриках со своей стороны контролируются и консультируются ЦНКЛ Наркомзема СССР.

Последняя занимается также разработкой стандартов изготовления, контроля и хранения ветбиопрепаратов, апробацией новых биопрепаратов, предлагаемых различными авторами, и научно-исследовательской работой в области повышения качества ветбиопрепаратов, рационализацией технологии производства, стандартизацией и изучением эффективности применения их.

Роль биопрепаратов в борьбе с эпизоотиями настолько значительна и так заманчиво применение их, что научная мысль все время работает над изысканием новых биопрепаратов, однако предлагаемые биопрепараты не всегда могут быть пущены в практическое применение и требуют предварительной государственной апробации. Достаточно сказать, что в период после Октябрьской революции различными авторами было предложено около 30 видов биопрепаратов, которые Контрольному институту пришлось забраковать, как не пригодные для практического применения.

Большое влияние на качество изготовляемых биопрепаратов оказывают те основные исходные культуры (матриксы и штаммы), из которых они изготовляются.

В течение ряда лет туберкулины и маллеины готовились из штаммов, не подвергавшихся детальной проверке, и имевший место частый брак этих биопрепаратов не находил себе объяснения.

В настоящее время ЦНКЛ непосредственно на месте производства маллеина и туберкулина в г. Курске организована комиссионная проверка всех участвующих в производстве штаммов туберкулеза и сапа.

Штаммы и матриксы, из которых сейчас производятся биопрепараты, предварительно контролируются ЦНКЛ.

С момента организации государственного контроля у нас в Союзе мы имеем ряд существенных достижений.

1. Разработаны критерий и методика контроля всех выпускаемых биопрепаратов.

2. Разработаны инструкции по изготовлению, контролю и применению биопрепаратов и внедрены в производство.

3. Введена серийность в сывороточное производство, что делает возможным гарантировать выпуск однородного по качеству биопрепарата.

4. Улучшено качество и снижен брак выпускаемой продукции на 30%.

5. Забракованы и изъяты из производства и применения четыре ранее применявшихся биопрепарата.

6. Забракованы и не допущены к изготовлению и применению 28 вновь предложенных научно-исследовательскими ветеринарными учреждениями биопрепаратов.

7. Ликвидировано бесконтрольное изготовление и выпуск биопродукции путем создания системы государственного контроля.

8. Подготовлено и переподготовлено 75 ветврачей—работников биофабрик и контроля.

9. Установлена возможность хранения сыворотки против чумы рогатого скота вместо 2 лет—6 лет, что имеет большое экономическое значение.

10. Установлено сохранение иммуногенных свойств противосибиреязвенной сыворотки до 4 лет, на основании чего внесены соответствующие коррективы в инструкцию по изготовлению, применению и контролю данного биопрепарата.

11. Установлена возможность использования сывороток против чумы свиней, подвергавшихся воздействию на них физических факторов, что дает большую экономию, так как ранее такие сыворотки браковались.

12. Разработан вопрос возможности использования подвергавшихся замораживанию мутных маллеинов после их нагревания до восстановления прозрачности.

13. Разработана методика получения сыворотки против чумы крупного рогатого скота, дающая возможность получения сыворотки более высокой активности и более эффективной по своему применению.

14. Внедрена в жизнь сыворотка против чумы свиней, вместо употреблявшейся ранее иммун-крови, благодаря чему в настоящее время употребляется более активный и бактериологически чистый биопрепарат, что дало снижение процента отхода и процента осложнений, имевших место при прививках свиней против чумы.

15. Разработана и внедрена в производство методика изготовления сыворотки против чумы свиней, дающая возможность получения биопрепарата в $1^1/_2$—2 раза активнее по сравнению с получавшимся ранее.

16. Разработан метод интрадермальной титрации туберкулина.

17. Разработана схема получения бруцеллезных аглютинирующих сывороток, каковая преподана биофабрикам.

18. Установлена возможность постановки наиболее точного дифференциального диагноза оспы свиней при наличии кожных поражений путем применения метода исследований папул или пустул на содержание в них элементарных телец Пашена.

19. Унифицирован метод реакции связывания комплемента при диагностике перипневмонии крупного рогатого скота. Разработана инструкция, утверждена Наркомземом СССР и преподана на места.

20. Установлена возможность изготовления формол-вакцины противоэмфизематозного карбункула из штаммов не местного происхождения.

21. Установлена возможность изготовления формол-вакцины против эмфизематозного карбункула на более дешевых и простых соевых средах.

22. Разработана методика одновременной иммунизации против сибирской язвы и эмфизематозного карбункула (1-я вакцина Ценковского и формол-вакцина Эмкара).

23. Разработана методика получения сыворотки против шумящего карбункула, ее применения и лабораторного контроля. Биопрепарат пополнит методику борьбы с эмфизематозным карбункулом, так как до сего времени серотерапия (сывороточное лечение) при этой инфекции отсутствовала.

24. Организовано фабричное производство формол-вакцины противоэмфизематозного карбункула, формол-вакцины против паратифа телят и сыворотки против паратифа и коли-паратифа телят и т. п.

Далеко позади оставлены грубые, кустарные методы работ в технологии производства, однако полученные нами достижения не дают права успокаиваться, так как теоретически мы далеко еще отстаем от практических требований бурного роста социалистического животноводства.

ПРОФЕССОР И. В. ЛАРИН

ЕСТЕСТВЕННАЯ КОРМОВАЯ БАЗА СССР И ПРИЕМЫ ЕЕ РАЦИОНАЛЬНОГО ИСПОЛЬЗОВАНИЯ

Инвентаризация сенокосов и пастбищ СССР

Решающее значение в борьбе за укрепление кормовой базы имеют наши богатейшие естественные кормовые угодья. Выяснение их состояния, изучение вопросов повышения их урожайности и рационального использования было и остается на ближайшее время важнейшей задачей опытных станций.

Земельные угодья СССР по республикам, краям и областям характеризуются следующими данными:

Таблица 1

Земельные угодья СССР

(по данным инвентаризации кормовых угодий)

Название угодий	Тысяч га	В %
Усадьба, сады и огороды	14 902,8	0,7
Пашня	227 500,6	10,7
Сенокосы	54 584,0	2,6
Пастбища	531 027,7	24,7
Кустарники	12 883,7	0,6
Леса	519 628,7	24,2
Болота	177 127,2	8,2
Пески	13 070,4	0,6
Солончаки	9 248,6	0,4
Каменистые места	22 911,5	1,1
Под водой	25 087,3	1,2
Овраги	4 445,8	0,2
Дороги	5 010,5	0,3
Прочие (сюда входят главным образом тундра и крайний лесной север, плохо изученный)	527 142,8	24,5
Всего	2 144 571,6	100,0

Из таблицы видно, что сенокосы составляют 54 584,0 тыс. га, или 2,6%, и пастбища 531 027,7 тыс. га, или 24,7% всей территории СССР. Однако учет выявил, что помимо этих кормовых угодий прямого пользования под сенокосы и особенно пастбища используются весьма часто побочно еще и другие угодья. Таких сенокосов и пастбищ в СССР (за исключением Ленинградской, Ивановской обл., Азово-Черноморского, Северокавказского краев, Башкирии, Туркмении и Таджикистана) 182 743,8 тыс. га. По отдельным угодьям распределяются они так:

Таблица 2

Состав побочных кормовых угодий СССР

(по данным инвентаризации естественных кормовых угодий СССР)

Сенокосы	
в лесах, болотах, кустарниках	2 176,8 т. га
на залежах (пашнях)	22 741,3 » »
прочих	2 072,2 » »
Всего побочных сенокосов	26 990,3 т. га
Пастбища	
в лесах	18 483,8 т. га
в кустарниках	2 175,0 » »
на болотах	1 217,2 » »
на отаве сенокосов естественных	39 059,1 » »
прочие	2 196,4 » »
Всего пастбищ на естеств. угодьях	54 131,5 т. га
Пастбища на полеводческих землях	
По пару	9 263,5 т. га
По стерне	54 061,5 » »
По залежи	36 653,8 » »
По отаве сеяных трав	517,2 » »
Прочих	2 126,0 » »
Всего пастбищ на полеводческих землях	101 622,0 т. га
Всего побочных пастбищ	155 753,5 » »
Всего побочных сенокосов и пастбищ	182 743,8 » »

Значение этих побочных ресурсов в кормовой базе очень велико. Почти все области и края, расположенные в лесной зоне, более одной трети своих кормовых ресурсов черпают из этих угодий. Пастбища и сенокосы побочного пользования вместе с гуменными кормами, использованием стерни и паров имеют большой

Таблица 3

Распределение площади сенокосов и пастбищ Союза ССР по учетным классам

№ классов	Учетные классы	Сенокосы					Пастбища					Всего сенокосов и пастбищ			
		Площадь		Сеносбор			Площадь		Продуктивность в сухой массе					Удельный вес в площади учетного класса	
		Тыс. га	% к итогу	Центн. с га	Всего тыс. центн.	% к итогу	Тыс. га	% к итогу	Центн. с га	Всего тыс. центн.	% к итогу	Тыс. га	% к итогу	Сенокосов	Пастбищ
I	Суходольные (главным образом на подзолистых почвах и преимущественно в лесной зоне)	3 315,5	7,6	9,7	32 281,4	5,5	4 659,4	1,9	7,9	36 892,7	3,0	7 974,9	2,7	41,6	58,4
II	Лугово-степные на черноземах	2 473,0	5,6	8,4	20 813,1	3,5	6 036,5	2,4	6,4	38 945,8	3,2	8 509,5	2,9	29,1	70,9
III	Среднесухие на суглинках (южн. черноземы и темнокаштановые почвы)	1 547,2	3,6	7,8	12 134,0	2,1	36 144,5	14,6	4,5	162 389,1	13,4	37 691,7	12,7	4,1	95,9
IV	Песчано-степные	231,4	0,5	6,7	1 540,9	0,3	4 025,8	1,6	4,1	16 461,4	1,4	4 257,2	1,4	5,4	94,6
V	Пустынно-степные и пустынные на суглинках	550,7	1,3	4,8	2 666,2	0,5	72 797,2	29,3	3,1	222 804,0	18,4	73 347,9	25,1	0,8	99,2
VI	Пустынно-степные и пустынно-песчаные	1 035,5	2,4	4,6	4 800,9	0,8	46 138,9	18,6	3,2	149 051,8	12,3	47 174,4	16,2	2,2	97,8
VII	Низинно-луговые и приморские	5 596,9	12,7	12,5	69 111,7	11,7	4 686,9	1,9	8,4	39 480,7	3,2	10 283,8	3,5	54,4	45,6
VIII	Лиманные	5 196,3	11,8	10,9	56 633,9	9,5	9 483,6	3,8	6,1	57 511,9	4,7	14 679,9	5,0	35,4	64,6
IX	Солончаки	—	—	—	—	—	3 816,7	1,1	2,3	8 824,3	0,7	3 816,7	1,3	—	100,0
X	Краткопоемные (заливные луга)	8 709,6	19,8	14,9	129 761,2	21,9	6 150,3	2,5	10,6	65 409,4	5,4	14 859,9	5,1	58,6	41,4
XI	Долгопоемные (заливные луга)	6 231,0	14,2	19,2	119 397,2	20,2	7 616,4	3,0	12,5	95 536,0	7,9	13 847,4	4,7	45,0	55,0
XII	Горно-луговые	864,2	1,9	13,8	11 913,6	2,0	5 524,2	2,2	11,0	61 050,7	5,0	6 388,4	2,2	13,5	86,5
XIII	Горно-степные	1 186,5	2,7	9,0	10 636,2	1,8	19 130,2	7,7	5,9	113 491,9	9,3	20 316,7	7,0	5,8	94,2
XIV	Горно-пустынные и пустынно-степные	137,1	0,3	6,6	906,5	0,2	10 103,5	4,7	3,9	39 714,0	3,3	10 240,6	3,5	1,3	98,7
XV	Высокогорные луговые (альпийские и субальпийские луга)	122,5	0,3	15,5	1 888,5	0,3	8 068,3	3,2	8,8	71 140,9	5,9	8 190,8	2,8	1,5	98,5
XVI	Высокогорные степные и пустынные	17,1	[1]	10,0	171,0	[1]	466,6	0,2	6,0	2 729,2	0,2	483,7	0,2	3,5	96,5
XVII	Горно-тундровые (включая и высокогорные тундры)	6,1	[1]	6,0	36,6	[1]	415,3	0,1	4,0	1 661,2	0,1	421,4	0,1	1,4	98,6
XVIII	Болотистые	6 753,9	15,3	17,2	116 359,6	19,7	3 094,6	1,2	10,1	31 150,2	2,6	9 848,5	3,4	68,6	31,4
	Итого	43 974,5	100	13,4	591 052,5	100	248 358,9	100	4,9	1 214 295,2	100	292 333,4	100	15,4	84,6
	Неустановленные категории[2]	10 609,5	—	—	—	—	282 668,8	—	—	—	—	293 278,3	—	3,6	96,4
	Всего	54 584,0	—	—	—	—	531 027,7	—	—	—	—	585 611,7	—	9,3	90,7

[1]) Менее 0,1%. [2]) Преимущественно входят кормовые угодья Ленинградской обл., Ивановской обл., Башкирской АССР, Азово-Черноморского края, Северокавказского края, Дагестанской АССР, Таджикской ССР и Туркменской ССР, в которых инвентаризации естественных кормовых угодий не было, а также тундровые пастбища.

удельный вес в кормовой базе всех областей Украины, во многих районах Северного Кавказа, Воронежской и Курской областей и Средней Волги.

Группы сенокосов и пастбищ прямого пользования (табл. 1) объединяют чрезвычайно различные производственные типы этих угодий. Поэтому одной из основных задач инвентаризации кормовых угодий было разделение сенокосов и пастбищ на производственные типы. Таких типов, отличающихся друг от друга своей современной продуктивностью и особенно перспективной продуктивностью и мероприятиями по их улучшению, выделено по всему СССР более 1 000. Каждому из этих типов дана природная характеристика, производственная характеристика в современном состоянии и намечены приемы повышения урожайности. В данный момент все эти типы сведены в пообластные табличные формы. Так как для плановых целей и для широких сообщений пользоваться таким количеством производственных типов затруднительно, то они объединены в 43 большие хозяйственные категории, объединенные в восемнадцать классов. Их площади по 45 единицам (республикам, краям, областям) даны в табл. 3 (не включены области, края и республики, где инвентаризация не проводилась: Ленинградская область, Башкирская АССР, Ивановская область, Дагестанская АССР, Туркменская ССР, Таджикская ССР, Северокавказский и Азово-Черноморский края).

Инвентаризация пастбищ и сенокосов позволила всю территорию СССР разбить на 548 природных кормовых районов и последние объединить в 70 округов. Каждый район охарактеризован как со стороны природной (географическое положение, рельеф, геология, материнские породы, увлажнение почвы, растительный покров), так равно и производственной (состав с.-х. угодий, площади и урожайности производственных типов пастбищ и сенокосов, степень их использованности, основное направление агромероприятий и т. п.). Составлена первая карта природных кормовых районов Союза.

Материалы инвентаризации позволили исчислить кормовые ресурсы по каждой области, а внутри ее

орайонно, благодаря чему уже сейчас представляется олная возможность определить кормовую базу и тепень обеспеченности животноводства естественными ормами. Материалы эти с 1933 г. являются основны-и в планировании животноводства всех краев и обла-тей, в которых была проведена инвентаризация.

В конце 1934 г. Институт кормов, пользуясь ма-ериалами инвентаризации кормовых угодий, по каждому краю и области установил по типам площади, на которых следует проводить мероприятия и какие именно по их улучшению.

Для оценки пастбищ и сенокосов в кормовом отно-шении, особенно в целях их более рационального ис-пользования, необходимо в отношении всех основных видов растений знать: когда, как охотно и каким ви-дом скота они поедаются, какова их питательная цен-ность; если вредно или ядовито растение, то надо знать, для какого вида скота, какие части растения, когда, каковы последствия поедания и т. д. В этих целях в течение 1933—1934 гг. и первой половины 1935 г. Институтом кормов (руковод. проф. И. В. Ларин) была проведена *инвентаризация кормовых растений естественных сенокосов и пастбищ*. Для этого была произведена сводка литературных и рукописных мате-риалов за последние 40 лет (свыше 300 названий).

Сводка эта установила следующее.

Всех диких растений в СССР насчитывается свыше 15 000 видов. Кормовые сведения в данное время имеются только о наиболее часто встречающихся ра-стениях—о 2 745 видах высших растений и о 104 ви-дах низших споровых растений. Из этого числа оказа-лось хороших кормовых растений 622, удовлетвори-тельных 707, плохих 1 416. Из общего числа 453 расте-ния оказались настолько хорошими, что их надлежит испытать в культуре (к данному времени испытывалось не свыше 200 видов). В то же время оказалось ядови-тых, вредных и подозрительных на ядовитость 393 ви-да. Сводка эта выявила крайне плохую изученность химического состава растений: химанализы имеются только в отношении 423 видов (1 735 анализов), опыты по переваримости проведены только на 47 видах.

Рациональное использование пастбищ

У большинства колхозов и совхозов пастбище и организация летнего содержания скота находятся в преступно пренебрежительном состоянии. А между тем более двух третей всего нашего поголовья на естест-венных пастбищах получают 60—70% всей годовой по-требности в кормах. Летом на них надаивается около 63% всего молока и собирается более 75% всего масла. Именно летом на пастбище нагуливается крупный ро-гатый скот и овцы. Отсутствие летнего нагула сразу же скажется невероятным прорывом в мясозаготовках. И, с другой стороны, всякий рационализаторский прием использования пастбищ, их улучшения, увеличиваю-щий продуктивность пастбищ всего на один процент, даст нашему Союзу прибавку не менее 50 тыс. тонн молока и не менее 30 тыс. тонн мяса. Имеется пол-ная возможность без каких-либо затрат труда и средств во многих районах СССР повысить продукцию пастбищ и животных не менее чем на 20%. Какие же из этих приемов надо рекомендовать для немедленного введе-ния в пастбищное хозяйство?

Надо решительно и навсегда покончить с воль-ным и бессистемным выпасом. Вольный выпас при-меняется в подавляющем большинстве наших колхозов и совхозов. Территория, отведенная под пастбище, обыкновенно стравливается без деления ее на участки в течение всего лета или большей части лета, причем скот проходит ее целиком почти ежедневно. При та-ком использовании вкусные травы стравливаются в те-чение лета десять и более раз, а менее вкусные избега-ются, грубеют и нередко совсем не поедаются.

В результате в лесной зоне при недостатке пастбищ остается нестравленной до 60% травы, а в степной, при некотором избытке пастбищ, до 80 и более процен-тов. Хорошие травы, скусываемые в лесной полосе в течение лета даже только 6—8 раз, в лесостепи 4—5 раз, а в сухой степи 3—4 раза, почти полностью погибают через 3—5 лет. Вот почему в Германии, а за ней и в дру-гих странах перешли на загонную систему использо-вания пастбищ. Сущность этой системы заключается в том, что пастбище делится на небольшие участки—загоны (от 6 до 30); стравливаются они поочередно, по мере отрастания травы.

За последние 4 года загонная система использования пастбищ у нас была проверена Институтом кормов и целым рядом других научных учреждений (Ленин-градская опытная станция, Оренбургский институт мясного скотоводства, Институт овцеводства, Омская молочная зональная станция, Западная молочная зо-нальная станция, Северный институт молочного хозяй-ства, Институт коневодства, Туркменский институт кормов и некоторые другие). В совхозах и колхозах лесной полосы, в степи и пустыне, в условиях самого производства, было проведено 15 опытов сравнения продуктивности пастбищ и животных в условиях вольно-го выпаса и загонного выпаса. Из 7 опытов с дойными коровами при загонном выпасе в среднем удои увели-чились на 17%, причем корова использовала в лесной зоне на 45% площади меньше, а в степной (был излиш-ек пастбищ) была использована только одна четверть того, что использовано было при вольном выпасе.

Молодняк крупного рогатого скота (в 3 опытах) при загонном выпасе использовал на 32% меньшую тер-риторию и в то же время дал привесы живого веса на 21% больше. Овцы (по 4 опытам) при загонном выпасе дали больше привеса на 8%, хотя использовали на 79% меньшую территорию. Лошади (1 опыт) при ис-пользовании территории на 10% меньшей дали на 69% больше прироста живого веса, чем при вольном выпасе.

Результаты сами говорят за себя. Переход на за-гонный выпас, при весьма большом уменьшении тер-ритории, в то же время повышает удой коров до 15—20%, молодняк и овцы значительно увеличивают прирост живого веса (8—21%) и т. п.

Технические приемы загонного выпаса. Однако, решая положительно вопрос о введении загонного выпаса, необходимо остановиться и на технических приемах использования, которые собственно и опре-деляют его сущность.

Первый и чрезвычайно существенный вопрос—это на какое количество загонов надо делить пастбище. Немецкая практика установила, что надо делить не менее чем на 8 загонов (в среднем 10—12). В Америке принято, что чем интенсивнее используется пастбище, чем оно и скот продуктивнее, тем больше выделяется загонов. Нередко и здесь количество загонов дости-гает 12 и более. В Новой Зеландии наибольший эффект дали пастбища, разделенные на 20 и более загонов.

В течение 1931 и 1932 гг. в лесной полосе СССР было проведено 9 опытов. Сравнивались попарно пастбища одинакового размера, разделенные на 4 загона и на 8 загонов. В 8 случаях восьмизагонные пастбища дали травы больше (от 5 до 13%), в среднем на 10,9%; выше процент использования пастбищ (на 5—11%), и в шести случаях надаивалось больше молока и полу-чался больше прирост живого веса (в среднем на 8%). Дальнейшее увеличение количества загонов, надо по-лагать, дало бы еще больше прирост продукции. В су-хих степях по опыту Оренбургского института мясного скотоводства на шестизагонном пастбище, сравнительно с четырехзагонным, молодняк крупного рогатого скота

дал привеса на 9% больше. Омская молочная зональная станция пришла к заключению, что пастбище надо делить на 10—12 загонов. Туркменский институт кормов для овечьих пастбищ в песках Кара-Кума советует делить пастбище на 12—16 загонов: 6—8 секторов (на круге около колодца) и в свою очередь каждый сектор на 3—4 загона, из них ближайший к колодцу не используется. Окончательно для СССР этот вопрос надо считать еще нерешенным. Деление пастбищ на 8—10 загонов, видимо, будет исходной величиной. Надо все же указать, что в лесной зоне хорошие естественные пастбища и все искусственные пастбища необходимо обгораживать, и здесь число загонов будет во многом зависеть от затрат на изгородь, почему число их может быть сокращено, но и здесь желательно иметь не менее 6 загонов.

Другой вопрос, который нередко решает успех использования пастбища,—это техника самого стравливания. Можно стравливать пастбище вольно, распуская скот по всему загону, и можно стравливать «из-под ноги», т. е. стравливать пастбище постепенно, шаг за шагом. В свою очередь, во втором случае наиболее распространены два приема: ежедневно стравливается только часть загона, или же ежедневно скот медленно проходит по всему (или почти по всему) загону. При первом приеме стравливания трава используется наиболее полно, но зато пастуху за стадом приходится следить чрезвычайно напряженно. При втором приеме пастух идет впереди стада, подпасок сдерживает стадо с боков и сзади и медленно проходит загон туда и обратно 2—3 раза в день. Последний прием более прост, и, видимо, его надо рекомендовать как первую ступень в деле рационализации стравливания.

Третий вопрос это—конфигурация загона. При огороженных пастбищах фигура загона существенного значения не имеет. При загонах, отделенных друг от друга только вешками, столбами, кучами земли и т. д., в деле рационализации использования конфигурация может играть не последнюю роль. Если стадо будет использовать загон частями, то конфигурация и здесь большого значения иметь не будет. Совсем другое дело, если стадо будет ежедневно медленно проходить по всему пастбищу. Наиболее рационально тогда используется пастбище в том случае, когда в обратную сторону стадо идет по другой стороне загона. Наблюдения Омской молочной зональной станции показали, что стадо в 100 коров при рациональном выпасе занимает эллипсис, вытянутый в ширину загона на 125—175 м и в глубину 75—125 м. Те же наблюдения показали, что стадо, двигаясь туда и обратно, наиболее полно растительный покров стравливает тогда, когда загон имеет ширину 250—300 м при длине в 700—800 м. Необходимость вытянутого загона с отношением ширины к длине как 1:2 и 1:3 подтверждена также Оренбургским институтом крупного рогатого скота и Институтом овцеводства. В конкретной обстановке конфигурацию загонов нередко определяют естественные границы (овраги, колки, реки, болота, дороги и т. п.), но изложенное надо принимать во внимание.

Чрезвычайно существенным является также вопрос о том, сколько раз в лето надо стравливать пастбище. В Германии пастбище стравливается 8—10 и более раз, но при этом требуется ежегодно вносить значительное количество удобрений. В засушливой части Америки (Сэмпсон) они используются только 2—3 раза, причем при стравливании свыше 3 раз уже через 2—3 года наблюдалось резкое понижение их продукции. В Англии А л ь д у с за 3 года наблюдений при стравливании пастбищ через 2 недели получил на них травы на 5% меньше, чем при стравливании через 5 недель. Наблюдения наших опытных станций установили, что стравливать пастбища надо в лесной зоне (Институт кормов, Ленинградская опытная станция) в среднем 4 раза (3—5), в лесостепи—3 раза (Омская молочная зональная станция, Омский институт молочного хозяйства), в черноземной степи европейской части СССР (Институт овцеводства)—3 раза, в сухой степи (Оренбургский институт крупного рогатого скота, Ларин)—2—3 раза, в пустыне (Туркменский институт кормов)—1—2 раза. Стравливание свыше указанного количества раз ведет к явному понижению продукции пастбищ.

Продуктивность пастбища резко может понизиться *при слишком раннем начале и слишком позднем окончании стравливания.* По опыту С э м п с о н а (для засушливой Америки) урожай трав, которые выстригались весной при высоте 5 см, составил через несколько лет только треть урожая тех же трав, но выстригавшихся позже на 10—15 дней (при высоте 15—20 см). По опыту Оренбургского института крупного рогатого скота в 1932/33 г. слишком раннее стравливание (высота растительности 4—7 см) понизило количество поедаемой травы пастбища на 36%. Опыты Института кормов в 1933 г. показали, что стравливание 12—15 мая (высота растений 5—7 см) понизило урожай пастбищ на 8—12% сравнительно с началом стравливания их 20—25 мая (высота 12—15 см).

Целый ряд наблюдений Института кормов показал, что при позднем стравливании искусственных пастбищ в 1931 г. почти четверть дернин злаков и часть кустов бобовых зимой 1932 г. вымерзла. Сильное понижение урожая пастбищ давно уже подмечено в степных районах Казакстана при их позднем использовании. На основании наблюдений 1931—1933 гг. Оренбургский институт крупного рогатого скота пришел к тем же выводам.

Указанное позволяет сделать следующий общий вывод: стравливание пастбищ надо начинать тогда, когда почва просохнет и растительность в среднем достигает в лесной зоне высоты 12—15 см, в лесостепи и степи—10—12 см, в сухой степи—8—10 см, в пустыне—6—10 см, в альпийском поясе гор—4—8 см, и оканчивать его за 10—15 дней до конца вегетации, что для районов с выраженной зимой будет за 10—15 дней до постоянных заморозков.

Однако на практике в настоящее время почти нигде указанные сроки не соблюдаются. Почти всюду скот выходит на пастбище тотчас, как только земля освобождается от снега, что для большинства районов СССР соответствует разрыву в месяц против рекомендуемых сроков. Оканчивается пастьба с выпадом снега, т. е. часто дней на 40—50 позже постоянных заморозков. В пустынях и в горных районах скот держится на пастбище круглый год. При таком раннем и позднем выпасе дернина пастбища будет разрушаться, травы затаптываться, корневая система ослабляться и т. д., что поведет к ухудшению и даже гибели пастбищного травостоя. Тем не менее в ближайшие 5—10 лет ранний и поздний выпас будет необходим. Следовательно надо найти пути, при которых отрицательное действие подобного использования свелось бы к минимуму. Такой путь найден: для этих периодов надо иметь дополнительные загоны, из которых одна треть или половина ежегодно должна отдыхать. Для районов, где снег держится 150—200 и менее дней, для ранней весны и глубокой осени можно иметь по 2—4 дополнительных загона, для районов, где снег держится свыше 200 дней,—по 1—3 дополнительных загона.

Последнее, на что надо обратить немалое внимание, это на высоту стравливания растительности пастбищ. Казакстанский комплексный институт животноводства пришел к выводу, что низкое стравливание (ниже 5 см) степных пастбищ в следующий год нередко сильно понижает их урожай. Опыты Института кормов тоже показали, что при срезании травы на поверхности почвы

уже на следующий год урожай травы снижается свыше чем на 15% (опыты Ювенской и Михайловой). О недопустимости перетравливания пастбищ говорит и целый ряд хозяйственных наблюдений.

Дополнительный анализ косвенных наблюдений приводит к тому, что на пастбище надо стравливать все поедаемые растения на высоту в лесной зоне 5—6 см, в лесостепи и разнотравной степи—на 4—5 см, в сухой степи и пустыне—на 3—4 см от поверхности почвы. Перетравливание пастбищ неминуемо ведет к их разрушению. В то же время и недотравливание (особенно при первом стравливании) ведет к уменьшению процента использования, к разрастанию сорных и вредных трав. Вот почему в пастбищный агроминимум всех достаточно продуктивных пастбищ лесной и лесостепной и частично степной зоны должно быть включено подкашивание остатков по крайней мере после первого стравливания.

Точно так же во влажных районах имеет существенное значение разбрасывание по пастбищу кала, остающегося после животных. На месте испражнений буйно растет трава, но животные ее не едят. Между тем при разбрасывании кала растительность поедается равномерно, и продуктивность пастбищ увеличивается не менее чем на 5%. Опытами Института кормов (Ювенская и Михайлова) установлено, что подкашивание остатков и разравнивание кала может увеличить продуктивность пастбищ, сравнительно с пастбищами без ухода, на 19—30%.

Разнообразные технические приемы использования пастбищ все же не гарантируют еще полностью сохранения и увеличения их продукции. Необходимы предохранительные меры. Пастбища ценны именно потому, что они доставляют животному все лето зеленые, сочные вегетативные побеги. Только в этом случае можно достичь удоев свыше 15 л без всякой подкормки концентратами, колоссального прироста живого веса овец (свыше 400—500 г в сутки) и т. д. Стравливание травы в ее вегетативном состоянии, не давая ей обсеменяться, в конечном итоге может повести к ее истощению и отмиранию. Наиболее резко это скажется на всех однолетних травах, плотно кустовых и стержневых растениях. Менее резко, а в исключительных случаях даже без их ухудшения, такое стравливание скажется на корневищных и корнеотпрысковых растениях, способных размножаться вегетативным путем. На помощь растениям можно притти двумя методами: путем внесения в почву удобрений и путем временного исключения из выпаса части загонов. Практика Западной Европы определенно говорит за то, что обильное внесение азотистых удобрений (небольшими дозами после стравливаний), прикатывание пастбищ и некоторые другие менее эффективные приемы гарантируют возможность использовать пастбища, не ухудшая их, многие десятки лет. Эти приемы вполне могут быть применены и у нас в лесной зоне.

В лесостепи, степи и пустыне, где благодаря сухости почвы удобрения мало эффективны, надо помочь растениям предоставлением им отдыха для обсеменения. В этом случае можно рекомендовать прием, при котором одна треть или одна четверть загонов стравливается два года подряд только после их обсеменения.

Рационализируя указанными техническими приемами использование пастбищ, нельзя ни на одну минуту забывать, что только в очень немногих случаях трава (отава) после ее стравливания в середине (жаркий период) лета и под осень (морозный период) даст столько же, сколько весной и в начале лета. Поэтому кривая продукции пастбищ может сильно подвести хозяйство. Бороться с нею можно многими путями. При наличии разнообразных пастбищ надо использовать с весны те загоны, в которых господствуют сухие почвы (наиболее возвышенные места, солнечные склоны, целинные степи, песчаные степи), далее начинать последовательно использовать залежи, вырубки, западины, овраги, бурьянистые залежи, заливные луга и окраины болот. Соответственно этому надо выделять пастбищные участки. При недостатке пастбищ надо для засушливой части лета и осени сеять однолетние травы: в лесостепи вику с овсом, просо, в степи просо, могар, суданку, сорго, кукурузу. Можно также (особенно в лесной зоне и частично в других местах) иметь 2—4 запасных загона, которые выкашивать (рано) на сено, а затем использовать и отавы на выпас. В лесостепи азиатской части СССР, в степи и пустыне, где пастбищ еще излишек, прорыв в зеленом корме восполняется за счет стравливания загонов, остающихся нестравленными после обсеменения. Однако в этом случае надо все время стремиться к тому, чтобы траву в перестоявшемся зрелом состоянии стравливать только при отсутствии отав на других загонах.

Возможные пути разрешения пастбищного вопроса. Учитывая указанное для разнообразных условий СССР, наметилось пять основных путей для заполнения летнего, позднеосеннего и ранневесеннего недостатка в пастбищном корме.

По первому пути идут Оренбургский институт крупного рогатого скота, Омская молочная зональная станция, Туркменская кормовая станция. Оренбургским институтом разработан весьма подробно календарь использования различных типов естественных пастбищ. Он рекомендует первыми стравливать различные варианты целинных степей и старых залежей, затем включать отавы ранних сенокосов, злаковые залежи (пырейные, остречовые), далее бурьянистые залежи, овраги и отавы более поздних сенокосов и последними жнивье и отавы всех типов пастбищ и сенокосов (если первый раз отава их только подтравливается).

Омская молочная зональная станция рекомендует примерно ту же самую последовательность, что и Оренбургский институт, но в местах, где сенокошение невозможно (а следовательно невозможно и использование отав), оставлять запасные загоны, т. е. часть загонов с весны совсем не стравливать. Оба указанных опытных учреждения приходят к выводу, что естественные пастбища для малопродуктивных пород скота при правильном их использовании дают почти ту же животноводческую продукцию (средний суточный удой, прирост живого веса), что и включенные в конвейер однолетние кормовые травы.

Второй путь для поддержания продуктивности животных достаточно разработан Институтом кормов, Ленинградской опытной станцией и другими учреждениями лесной зоны. Сейчас можно почти определенно сказать, что в средний по осадкам год в лесной зоне надо 2—3 загона в середине—конце июня выкашивать на сено и затем на этих загонах уже использовать под выпас отаву (2—3 раза в лето).

В силу этого надо отводить на 20—25% больше пастбищ (но в этом случае ежегодно с пастбища заготовляется и сено).

Третий путь—повышение продукции пастбища путем внесения удобрений—также разработан для лесной зоны. Опыты тех же учреждений показали, что дробное внесение удобрений, главным образом азотистых (после первого, второго и третьего стравливания), значительно выравнивает падающую к осени продукцию. Комбинирование второго и третьего пути надо особенно рекомендовать на данном этапе наших знаний пастбищного дела.

Четвертый путь—зеленый конвейер из однолетних или зеленый конвейер из многолетних культурных трав+однолетние травы. Особое значение имеет в сви-

новодческих хозяйствах или же в районах, где отсутствуют естественные травостои.

Пятый путь—использование (в загонной системе) естественных пастбищ и в момент падения на них продукции однолетних кормовых растений—вариант зеленого конвейера, наиболее часто встречающийся в совхозах черноземных районов европейской части СССР, Украины и в других земледельческих районах. В последние 3 года рядом опытных станций были проведены многочисленные опыты по изучению времени желательного стравливания, продуктивности отдельных типов пастбищ (естественных, многолетних и однолетних культурных). В данный момент представляется возможность почти для каждого района построить схему зеленого конвейера.

Не приводя подробных схем зеленых конвейеров и их ассортиментов, даем краткую обобщенную схему времени использования наиболее ценных однолетних кормовых растений, многолетних культурных растений и естественных пастбищ.

Весной используются естественные пастбища и многолетние культурные пастбища: рожь озимая, вика озимая, вика озимая+рожь, топинамбур (май—начало июня), донник второго года пользования.

В первую половину лета продолжается первое стравливание естественных и многолетних культурных пастбищ, начинается и заканчивается второе их стравливание (в лесной зоне, лесостепи); стравливаются ранние посевы вики, чечевицы, гороха, самые ранние посевы проса, могара, донник первого года пользования, отавы донника.

Во вторую половину лета стравливаются 3-й раз естественные и многолетние культурные пастбища (в степной зоне и в большей части лесостепи в это время они еще не дают отавы), вторые посевы проса, могара, вики, чечевицы, гороха, мешанки их, сорго, кукурузы, суданки, амаранта, отавы этих трав, отавы ранних сенокосов.

Осенью стравливаются отавы естественных и многолетних культурных пастбищ, отавы поздних сенокосов, стерня, кормовая морковь, свекла, капуста, тыква, арбуз, поздних сроков сева соя, кукуруза, рапс, суданка, вика, овес.

Рационализация сенокошения и сеноуборки

Сроки сенокошения должны быть максимально сжаты. Уотерс и Швейцер на Миссурийской опытной станции в течение трех лет изучали урожай сена тимофеевки в различном ее возрасте и переваримых питательных веществ в нем.

Наибольшее количество питательных веществ получилось в фазе полного цветения, причем сырого протеина, наиболее ценной части корма, даже в начале цветения было на 20% больше, чем в стадии образования семян.

Профессор Богаевский в 1932 г. (в Саратове) произвел опыт с определением количества питательных веществ волжских лугов в различные фазы развития. Учтен был урожай сена с 9 га (по 1,5 га на опыт, произведен был химический анализ и определена на жвачных животных переваримость сена). Результаты получились следующие (табл. 4).

При запаздывании с сенокосом всего на 10 дней урожай в кормовых единицах понизился на 19—32%, а урожай в переваримом белке даже на 29—38%.

По опытам Казакстанского института животноводства (Мищенко и др.) с постановкой опытов на переваримость с 1 га сенокоса на разнотравно-злаковой луговой горной степи были получены такие результаты (табл. 5).

Таблица 4

Тип сенокоса	Урожай в кормовых единиц. в ц/га		Урожай в переваримом белке в ц/га	
	Начало цветения	Через 10 дней	Начало цветения	Через 10 дней
Костровый	20,10	16,10	2,24	1,43
Разнотравный	22,50	15,40	2,19	1,56
Разнотравно-осоковый	12,94	10,50	1,25	0,78

Таблица 5

Время сенокошения	Урожай в центнерах с га			Крахмальных эквивалентов
	Сена	Кормовых единиц	Перевар. белка	
23 июня	15,00	7,81	0,72	28,21
6 июля	16,75	7,76	0,58	26,60
24 июля	12,27	5,06	0,33	21,15

Хотя 6 июля кормовых единиц было получено почти столько же, сколько на 15 дней ранее, но зато переваримого белка в это время уже было с 1 га получено на 20% менее.

Работами Института кормов в 1932 г. в 16 машиносенокосных станциях засушливых районов СССР была установлена следующая динамика массы сена и питательных веществ на га по различным фазам вегетации:

Таблица 6

Фазы развития	Заливные сенокосы (средние по 7 опытам)			Степные сенокосы (средние по 12 опытам)		
	Всего собрано			Всего собрано		
	Сена	Протеина	Клетчатки	Сена	Протеина	Клетчатки
Начало колошения в ц/га	19,0	1,48	5,5	10,0	1,01	2,7
В %	60,5	72,00	64,0	73,0	77,00	66,0
Полное колошение в ц/га	22,7	1,91	5,9	11,2	1,22	3,1
В %	72,0	93,00	69,5	81,0	90,00	75,0
Полное цветение в ц/га	31,4	2,05	8,6	13,8	1,15	4,1
В %	100	100	100	100	88,00	100
Начало созревания в ц/га	30,9	1,89	8,6	12,4	0,80	3,6
В %	98,0	92,00	100	90,0	60,00	88,0
Полное созревание в ц/га	29,4	1,64	8,1	12,0	0,76	3,8
В %	94,0	80,00	93,5	87,0	59,00	93,0

По этим опытам наибольшее количество протеина собирается в начале цветения и в фазе полного цветения, в фазе полного колошения 90—91% и в начале созревания—87—90%. Наибольшее количество клетчатки собирается при полном цветении в начале созревания от 80 до 100%, в начале цветения от 83 до 95% и в фазе колошения всего 69—92%. При поздних фазах вегетации переваримость (и питательная ценность) сена уменьшается, почему количество питательных

веществ в начале цветения фактически будет больше, чем в полном цветении, и в фазе колошения будет близко и иногда даже больше полного цветения. Если поставить задачей получить с гектара наибольшее количество питательных веществ (потери не более 10%), то тогда сенокошение надо закончить в среднем в 9—10 дней. Только при наличии различно увлажненных сенокосов (например целинные степи+пырейные залежи+заливные луга) можно (при строго очередном сенокошении) растянуть сенокошение на 15—20 дней и в исключительно благоприятном сочетании типов сенокосов—до 25—30 дней.

Имея все это в виду, начинать сенокошение надо в фазе колошения злаков, а при преобладании бобовых и разнотравья—в фазе начала бутонизации и оканчивать не позже конца цветения.

Сроки сенокошения в засушливые годы должны быть возможно ранними. В такие годы необходимо предусмотреть вторые укосы.

Часто в таких случаях совхозы и колхозы ждут дождей в надежде, что они улучшат травостой сенокосов. Действительно, выпадающие дожди улучшают травостой, но затем при продолжающейся засухе вновь быстро начинается ухудшение. Как пример этого, приведем данные наблюдений 1931 г. по Оренбургу и Омску. Для Оренбурга первая половина лета была сухая, вторая—влажная. В Оренбурге по наблюдениям Научно-исследовательского института мясного скотоводства (Евсеев) на ковыльной целине 30 мая можно было собрать сена 7,7 ц; наступившая засуха сильно понизила урожай и 10 июня было только 5,2 ц. Во второй половине июня прошли очень сильные дожди (54,4 мм), и к 30 июня урожай повысился до 7,5 ц, но уже 10 июля он вновь упал до 4,5 ц.

Ковыльно-злаковый сенокос в окрестностях Омска, при сильной весенней и летней засухе, 11 июня дал урожай 3,76 ц, 24 июня—уже только 1,78. После этого прошли дожди, но они к 6 июля поправили урожай только до 3,12 ц.

В то же время опыты в Западной Сибири показали, что при засухе в первой половине лета и при влажной погоде во второй половине значительно больше урожай получается при двух укосах, причем первый укос должен производиться возможно раньше. Вот несколько примеров. На той же ковыльно-злаковой степи, о которой указывалось выше, урожай изменялся так: первый укос 11 июня дал 3,76 ц, второй укос дал 3,4 ц, всего 7,16 ц; первый укос 6 июня (после дождей) дал 3,12 ц, второй—2,95 ц, всего 6,07 ц. Острецовый сенокос (Карасукский совхоз) при первом укосе 10 июня дал 10,6 ц, второй укос на этой же площади—18,13 ц, всего 28,73 ц. Первый укос дал 19 июня 11,8 ц, второй только 10,97 ц, всего 22,77 ц. Первый укос 10 июля (поздний срок сенокоса) дал 7,46 ц, второй укос—10,68 ц, всего—18,14 ц.

В нормальные годы в засушливых районах вторые укосы дают от 10 до 20%, в лесной зоне от 30 до 40% к первому укосу. В засушливые годы при выпадении осадков во вторую половину лета они нередко дают больше 100% от первого укоса.

Так в 1931 г. в Западной Сибири в среднем по 16 типам сенокоса вторые укосы дали 72% от первых. По наблюдениям Института кормов (в Чашниково), в засушливый 1926 г. урожай второго укоса дал почти в полтора раза больше первого.

Высота сенокошения. Специально поставленные в 1932 г. опыты Института кормов в машино-сенокосных станциях засушливых районов показали, что в зависимости от высоты скашивания было получено такое количество сена (табл. 7).

Таблица 7

Вид сенокоса	Средняя высота стерни в см	Сеносбор в ц/га	Потери в %
Заливные сенокосы (средние данные по 9 опытам)	4,8 7,0 9,6	31,3 28,8 25,8	0 6,0 17,6
Степные сенокосы (средние данные по 6 опытам)	5,0 6,6 9,0	15,5 13,6 10,4	0 12,3 32,9
Ковыльно-типчаковый сенокос (по одному опыту)	4,8 6,2 8,4	4,5 3,6 2,5	0 20 44

Даже при высоком урожае в 31,3 ц, при установке косилки вместо 4,8 см всего на 2 см выше, недобирается 8% урожая, при урожае в 15,5 ц—уже 12,3%, а на ковыльно-типчаковом сенокосе при урожае в 4,5 ц и при увеличении высоты косилки всего на 1,4 см недобирается целых 20%. *Большая часть совхозов и колхозов косит на высоте 9—10 см, и благодаря только этой преступной небрежности в установке косилки недобирается по всему Союзу не менее 15% сена.* На всех сенокосах, за исключением кочковатых, каменистых и им подобных, следует косить на высоте не свыше 7 см.

Кроме потерь в сеносборе, при высоком сенокошении получается сено худшего качества. Так в одном из опытов на Алтае Института кормов (Орлов) при скашивании на высоте 4 см в фазе колошения в сене было 15,59% протеина, а при скашивании на 10 см—только 13,75%.

Техника сгребания сена. Опыты по способам сгребания установили, что сгребание поперек хода косилки сравнительно с продольным сгребанием (по ходу косилки или против хода косилки) дает значительное увеличение сеносбора, особенно на низкоурожайных сенокосах. Так Оренбургский институт мясного скотоводства эти потери на мятликово-разнотравной залежи с урожаем сена в 7,96—8,87 ц определил в 16%. Институт кормов на степных сенокосах в одном случае (урожай 3—4 ц) определил эту потерю даже в 30%, для более урожайных степных—в 13,4% и для урожайных (30 ц сена) заливных лугов—в 0,9%. Во всяком случае поперечное сгребание во всех случаях раздельного от сенокошения сгребания должно быть внедрено в широкую практику, так как увеличит сеносбор в среднем вряд ли менее чем на 5% в лесной, на 10% в степной зоне. Андреев (Саратов) потери при продольном сгребании сравнительно с поперечным определил, в зависимости от системы граблей, в 7,7 и 14,5%.

Сушка сена. По данным Сальской зональной станции, при сгребании степной травы в день скоса получено 6,3 ц сена на га, а при сгребании на 5—6-й день сеносбор составил только 4,7 ц на га. Траву надо сгребать в валки возможно быстрее: в степи вслед за косилкой, на влажных травостоях ни в коем случае не доводить до полного высыхания. Кроме потерь в сеносборе, сено при сушке в прокосах теряет не менее 10% своих питательных веществ. Так по опытам Института кормов в Западной Сибири сено, просушенное в прокосах, имело 27,0% клетчатки и 11,44% протеина, а та же трава, но высушенная непосредственно в валках, содержала только 24,14% клетчатки и значительно больше протеина (13,2%).

Простейшая механизация при сеноуборке. При транспортировке сена к скирдам и стогам наиболее дешевым способом является подтягивание веревкой. Но потери здесь нередко достигают 30 и более процентов сеносбора. Для максимального уменьшения потерь при транспортировке сена в скирды и стога надо при-

держиваться следующих правил: непосредственно из валков подтягивать сено с расстояния не далее чем 200 м, подтягивание же копен допускать только с расстояния не свыше 500 м. При больших расстояниях сено надо подвозить в телегах. Копны для подтягивания надо складывать в 2,5—3,0 ц. Такая копна, попадая под дождь, теряет в 3 раза меньше, чем копна размером в 0,75—1 ц. Для временного хранения сена копна должна быть не менее 10 ц.

Высота и ширина скирды. Непосредственный учет затрат труда (опыт Института кормов) при скирдовании показал, что лучшим размером скирды при ручной укладке является скирда высотой 5—6 м, шириной 5—6 м и длиной 10—12 м. Длина может быть и больше, если сенокос урожайный.

Сенокошение, сгребание, копнение, скирдование должны следовать одно за другим. Никакие разрывы здесь недопустимы.

По пяти опытам, поставленным Институтом кормов в 1932 г. в Зимниковской машино-сенокосной станции Северного Кавказа, в образцах, взятых в анализ тотчас после сенокошения (высушены в комнате), в сене оказалось 9,8% сырого протеина и 30,4% клетчатки, тогда как в том же сене, пролежавшем в прокосах и в валках в среднем 14 дней и в копнах 23 дня, протеин уменьшился до 5,1%, а клетчатка увеличилась до 35,7%. Потери по протеину составили 44%. Случаи таких разрывов не единичны. А это значит, что мы теряем огромное количество белка вследствие неправильной организации сеноуборочных работ. О размерах этих потерь можно составить себе представление на основе следующего расчета. В той же Зимниковской машино-сенокосной станции работавшей не хуже многих, сенокос начался 20 мая. На 5 июня было скошено 12 780 га, из них скопнено всего 3 606 га, и ничего не было заскирдовано. На 10 июля скошено 37 066 га, скопнено 28 262 га, заскирдовано 2 719 га (т. е. только 8%). Начиная с 5 июня, ежедневно в среднем выкашивалось 710 га; таким образом на 10 июля около 7 000 га лежало в прокосах и в валках более 3 дней, а 2 000 га даже более 10 дней. Судя по приведенным данным анализа, Зимниковская машино-сенокосная станция благодаря разрывам в сеноуборке потеряла вряд ли менее 1 000 ц переваримого белка, или 10 000 ц молока.

Учет сена

Институт кормов в 1934 г. проработал целый ряд формул для определения объема стогов и скирд и пришел к заключению, что для определения объема стогов и скирд можно пользоваться следующими формулами:

1. *Для скирд (основание—прямоугольник):* в средине длинной стороны перекидывается веревка (рулеткой) и эта перекидка ($П$) измеряется, далее измеряется ширина ($Ш$) и длина ($Д$), перекидка ($П$) с шириной ($Ш$) складываются и делятся на 4, полученный результат возводится в квадрат и помножается на длину ($Д$).

$$\left(\frac{П+Ш}{4}\right)^2 \times Д = V \text{ (объем) в кубометрах.}$$

2. *Для стогов (основание—круг) с круглой вершиной и широким* основанием (степная форма): длину окружности ($С$) делят на 6, возводят в квадрат и помножают на половину перекидки ($П$).

$$\left(\frac{С}{6}\right)^2 \times \frac{П}{2} = V.$$

3. Для стогов с очесанным основанием (север), у которых основание немного меньше круга на высоте 2—2,5 м и вершина острая: окружность в наиболее широком месте ($С_1$) помножается на окружность основания ($С$), на перекидку ($П$) и произведение делится на 75.

$$\frac{С_1 \times С \times П}{75} = V.$$

Вес кубометра сена также был установлен по целому ряду типов (Институт кормов и Оренбургский институт мясного скота). В нижеследующей таблице указан вес кубометра в кг (обобщение из данных опыта).

Таблица 8

Тип сена	После укладки	Через 3 месяца	Через 6 месяцев
Бурьянистое, залежное полынное джантаковое, крупно-разнотравное лесное, крупноосоковое	40— 45	55— 60	60—65
Сено заливных лугов, злаковое и разнотравно-злаковое	45— 50	60— 65	65—70
Пырейное мятликовое залежное, старозалежное степное с содержанием разнотравья менее 50%, крупно-ковыльное	50— 55	65— 70	70—80
Типчаковое, острецовое, мелкоковыльное	55— 60	70— 75	75—85
Клеверо-тимофеечное	50— 60	65— 75	70—85
Зеленая трава в лесной зоне	300—350	380—420	—
Зеленая трава в степной зоне	120—200 (в зависимости от ботанического состава)	130—300	—

АКАДЕМИК А. Н. КОСТЯКОВ

ИРРИГАЦИЯ СОЦИАЛИСТИЧЕСКИХ ПОЛЕЙ

«Философы лишь различным образом объясняли мир, но дело заключается в том, чтобы изменить его».
К. Маркс. «Тезисы о Фейербахе»

Октябрьская революция, уничтожившая частную собственность на землю, создавшая условия для широкого развития производительных сил страны, обусловила успешное развитие мелиоративного строительства. За 18-летний период со времени Октября площадь, охваченная мелиоративными (оросительными и осушительными) работами в СССР, составила около 3 млн. га, т. е. она почти в два раза превысила ту площадь, которая была мелиорирована за все дореволюционное время.

Особенно крупное развитие получили *ирригационные работы.* Площадь в 1,5 млн. га, охваченная орошением за последние 18 лет по всему Союзу, почти в четыре раза превышает площадь, орошенную при царском правительстве. При этом 75% всего этого объема работ падают на последние 5 лет, т. е. на период широкой социалистической реконструкции сельского хозяйства.

Ни в одном из капиталистических государств, даже стоящих впереди всех по размерам своей орошенной площади (США, Индия, Египет), ирригационные работы за тот же период не получили такого развития.

Из 1,1 млн. га, охваченных ирригационными работами за последние 5 лет, около 550 тыс. га падает на Среднюю Азию и Казакстан; около 300 тыс. га—на засушливые районы РСФСР; около 200 тыс. га—на ЗСФСР и наконец около 70 тыс. га—на УССР.

Широкий размах ирригационного строительства в новыхн условиях предъявил большие требования и к научо-исследовательскому делу.

Существовавшая ирригационная техника, отвечавшая социально-экономическим условиям частновладельческого и мелкого индивидуального сельского хозяйства, не соответствовала тем требованиям, какие предъявило теперь к ирригации социалистическое сельское хозяйство. Необходимо было изменить самую конструкцию оросительной сети и ее размеры; повысить низкий коэфициент полезного действия старых ирригационных систем, рационализировать существующую технику орошения, снизить расходование воды на орошение, чтобы иметь возможность расширения орошаемых площадей при ограниченности водных ресурсов; необходимо было повысить урожайность орошаемых площадей, ввести плановое водопользование, повысить коэфициент земельного использования в оросительных системах; механизировать производство ирригационных работ и т. д. Наконец социалистическое хозяйство открывало такие возможности, которые заставляли думать об изыскании новых, более совершенных методов орошения, отвечающих условиям социалистического сельского хозяйства. Главнейшие результаты этой работы сводятся к следующему.

1. Разработана теоретически и проверена практически методика проектирования оросительных систем в условиях механизированных и специализированных социалистических хозяйств (хлопковых, рисовых и др.)—методика, позволяющая конкретно и целесообразно увязывать требования организации хозяйства и территории специализированного хозяйства с требованиями ирригационными (рациональное использование водных запасов, экономичность построения систем и др.). Эта методика, использовавшая все преимущества крупного социалистического хозяйства, позволила внести большую рационализацию в проектирование и конструирование оросительных систем.

В самом деле, длина постоянной мелкой и мельчайшей оросительной сети, приходящейся на единицу орошаемой площади, в системах новой конструкции снижается в среднем от 20 до 50% по сравнению со старыми системами. Это не только снижает объем земляных работ сети на гектар, но и уменьшает фильтрацию воды из каналов в грунт (на 15—40%), благодаря чему замедляется подъем уровня грунтовых вод и повышается коэфициент полезного действия ирригационных систем.

2. Разработаны и проведены в производственных условиях методы планового водопользования в ирригационных системах, позволяющие регулировать водопользование в интересах как рационального использования воды, так и проведения определенных агротехнических требований (например определенной специализации с.-х. культур, введения севооборотов, своевременности поливов, повышения урожайности и т. д.). Из опыта Средней Азии можно видеть, что́ дает введение планового водопользования в отношении как повышения оросительной способности, так и повышения коэфициента полезного действия (табл. 1).

Как видим из этих цифр, введение планового водопользования повышает коэфициент полезного действия систем от 28 до 56%, оросительную способность единицы расхода воды от 32 до 45%, а в критический, наиболее безводный период—еще выше. Благодаря этому при одном и том же изъятии воды из источника орошения, орошаемая площадь может быть увеличена очень

Таблица 1

Название системы	Период работы		Орошаемая площадь в га		Коэфициент полезного действия		Оросительная способность 1 м³/сек/га	
			Общая	Хлопковая	Вегет. период	Критич. период	Вегет. период	Критич. период
Араван-Сай	До введения планового водопользования	абс.	15 748	9 450	0,38	0,41	1 168	1 251
		%	100	100	100	100	100	100
	После введения планового водопользования	абс.	20 634	14 851	0,48	0,58	1 543	2 277
		%	131	157	133	141	132	182
Кассан-Сай	До введения планового водопользования	абс.	17 452	7 520	0,23	0,40	1 220	1 470
		%	100	100	100	100	100	100
	После введения планового водопользования	абс.	20 095	11 074	0,36	0,52	1 775	2 329
		%	115	146	156	130	145	158
Голодная степь	До введения планового водопользования	абс.	52 722	20 078	0,42	—	—	—
		%	100	100	100	—	—	—
	После введения планового водопользования	абс.	67 381	40 782	0,54	—	—	—
		%	127	150	128	—	—	—

значительно (до 31%, а хлопковая до 57%). Эти цифры ясно говорят сами за себя.

Если плановое водопользование и правильное распределение воды в системе повышают коэфициент полезного действия систем, то правильное водопользование, правильное распределение воды по орошаемому полю, рациональная техника полива повышают урожай орошаемых культур и снижают затраты воды на орошение. Так например, по данным экспедиции ВНИИГиМ по рационализации эксплоатации ирригационных систем в Средней Азии, введение правильной эксплоатации и техники полива в хлопковых колхозах Иолатанского района Туркменской ССР в 1934 г. дало повышение урожайности хлопка до 15—18 ц с га (вместо ранее получаемых 7—8 ц с га) при снижении величины оросительных норм на 20—25%.

3. В применении к существующим способам поверхностного орошения (исключительно пока преобладающим в странах всего мира, широко применяющих орошение, в том числе и у нас в Союзе), отличающимся, несмотря на свою распространенность, многими слабыми сторонами, разработаны теория и методика, позволяющие рационализировать эти способы полива и повышать коэфициент полезного действия их. Благодаря этой методике стало возможным устанавливать технику полива применительно к почвенным и топографическим условиям орошаемых площадей и тем самым уменьшать потери воды на сбросы и фильтрацию, что дает экономию оросительной воды (на полях) от 15 до 60%.

4. Испытаны в производственных условиях существующие заграничные и сконструированы новые механизмы для механизации производства ирригационных работ. Главный процент этих работ падает на земляные работы, и на механизацию их было обращено главное внимание. Полученные результаты по освоению и внедрению в наше производство заграничной техники и по конструированию новых машин дали крупные результаты на строительстве как в отношении ускорения темпов и уменьшения рабсилы, так и в отношении снижения стоимости работ. Опыты показали, что механизация работ по устройству оросительной сети дает удешевление стоимости по отдельным видам работ от 2 до 3 раз по сравнению с ручным выполнением, сокращает время работ от 2 до 8 раз и потребность в рабсиле от 3 до 12 раз.

5. В целях рационализации, удешевления и ускорения проектирования и строительства ирригационных систем разработаны типы сооружений на каналах оросительной сети и стандарты самих каналов применительно к различным расходам, различным грунтам и напорам. Эта работа позволяет не только рационализировать и ускорять проектирование, но и вносить значительную экономию капитальных затрат в строительство.

6. Очень серьезной угрозой при орошении является подъем грунтовых вод, вторичное засоление орошаемых земель и выбытие их из строя. Как угрожающе быстро идет в отдельных случаях этот процесс засоления, можно видеть например из следующих данных по Голодной степи (Средняя Азия). Вот данные засоления земель по нескольким отделениям совхоза Пахта-Арал:

Таблица 2

Название отделения	Год орошения	% засоленных площадей по годам			
		До орошения	1931 г.	1932 г.	1933 г.
Октябрьское	1920	нет	18,0	44,1	36,4
Первомайское . . .	1922	»	14,8	45,1	41,9
Им. Сталина	1924	»	8,2	36,0	33,6
» Ильича	1926	»	3,4	12,0	21,8

Изучение явления засоления и выработка мер предупреждения и борьбы с ним дали весьма ценные результаты прежде всего в области теоретического обоснования методов борьбы с заболачиванием и засолением почв, а частично и в области практического их испытания. Разработке подвергались приемы мелиорации засоленных почв как без дренирования их, так и с дренажем, условия и нормативы применения и эффективности тех и других.

Опыты мелиорации засоленных почв велись главным образом в уже орошенных и наиболее пострадавших от засоления районах (Голодной степи и Мугани), на солончаковых почвах и дали вполне удовлетворительные результаты.

Для иллюстрации эффективности мер борьбы с засолением земель приведем несколько цифр:

а) Муганская степь (Азербайджан). Опыты промывки почв с дренажем.

Таблица 3

Пункты	Урожай хлопка в ц/га	
	До промывки (1929, 1930)	После промывки (1931, 1932)
Опытная станция	3,0	18,0
Украинские хутора	6,0	17,0

б) Голодная степь (Средняя Азия).

Таблица 4

Пункты	Урожай хлопка в ц/га	
	До промывки	После промывки
Опытная станция		
Промывка с дренажем	4,0	20,0
Золотая орда		
Промывка с дренажем	0,0	15,0
Малек		
Промывка без дренажа	0,85	11,5

7. Вторым очень слабым местом большинства оросительных систем является заиление их. Поступление песчаных и илистых наносов в голову и каналы оросительной системы уменьшает их пропускную способность и требует громадных затрат труда на очистку каналов от наносов. Достаточно сказать, что в одной Средней Азии ежегодно приходится вынимать при очистке каналов до 30 млн. м³ наносов, что делалось населением вручную. В социалистическом хозяйстве такая затрата человеческого труда не может иметь места. Научно-исследовательские изыскания мер борьбы с явлениями заиления ирригационных систем позволили наметить и лабораторно изучить троякую систему мероприятий (отстойники на оросительных каналах, механизация очистки, создание поперечных циркуляций воды в потоке), которые позволяют успешно бороться с заилением как в голове систем, так и в каналах.

Опыты показали, что применение отстойников в каналах для осаждения в них наносов позволяет задерживать от 50 до 90% песчаных наносов, содержащихся в воде. Метод же образования поперечных циркуляций воды в потоке дает возможность, как показали лабораторные опыты, подтвержденные теперь и в полевых производственных условиях, предохранять головное сооружение канала, а следовательно и всю систему, от поступления в него наносов на 60—70%, что чрезвычайно удачно разрешает проблему борьбы с заилением оросительных систем.

8. Как отмечалось уже выше, существующие методы орошения, несмотря на свою исключительную распространенность и свои достоинства при определенных условиях, обладают и рядом существенных недостатков, особенно рельефно проявляющихся в крупном механизированном социалистическом хозяйстве. Наиболее слабые стороны существующих методов орошения: тесная зависимость от рельефа и микрорельефа орошаемых полей; относительно высокое расходование оросительной воды (особенно при плохой технике и слабой планировке) и влияние на повышение уровня грунтовых вод; стеснение условий механизации с.-х. работ и потеря площади под мельчайшую поливную сеть и др. Поэтому сетью мелиоративно-исследовательских учреждений проводятся большие работы по изучению новых методов орошения—дождевания и подпочвенного орошения. При определенных природных и хозяйственных условиях отдельных районов нашего Союза эти новые методы должны заменить ныне существующие. По вопросу о дождевании ниже дается специальная статья.

9. В области подпочвенного орошения установлены принципы и теория этого способа орошения и разработаны две системы его—открытая и закрытая. Обе эти системы испытаны в полевых условиях в нескольких районах Союза (Украина, Дагестан, Закавказье, Московская обл.). Опыты показали, что подпочвенное орошение дает экономию оросительной воды, предохраняет от почвенной корки, уменьшает прорастание сорняков, позволяет иметь двустороннее регулирование водного режима почвы, не стесняет механизации и т. д. Однако изучение показало и ряд слабых сторон и прежде всего относительно высокую стоимость этого способа орошения. Пути устранения этих слабых сторон сейчас изучаются.

10. Работы Мелиоративной лаборатории, изучавшей функциональную зависимость основных явлений в области мелиорации и ирригации от физико-механических и химических свойств орошаемых почвогрунтов и выяснявшей динамику этой зависимости, дают возможность количественно, а не только качественно отражать влияние местных природных факторов и их динамики в проектировании ирригационных устройств и сооружений, что позволяет делать размеры их не преувеличенными и не преуменьшенными против тех условий, в которых им приходится работать, и тем самым не только рационализирует ирригационную технику, но и дает значительную экономию затрат.

11. Работы по изучению орошения в засушливых районах Союза доказали основное значение именно методов орошения как коренного средства борьбы с засухой и обеспечения устойчивости урожаев. Это положение нашло свое признание в историческом постановлении партии и правительства об ирригации Заволжья и поставило на прочную и широкую почву дело развития ирригации в Заволжье, выдвинув ирригацию на одно из первых мест в деле большевистской борьбы с засухой.

В связи с проблемой ирригации Заволжья и составлением схемы орошения 4 млн. га и проектом орошения на местном стоке проводились и проводятся следующие работы: 1) разработан вопрос о нормах и сроках орошения основных культур орошаемого Заволжья—пшеницы как ведущей культуры и других культур, входящих в севообороты; 2) разработан теоретически и сейчас изучается опытным путем в полевых условиях вопрос о технике самотечного полива, отвечающей условиям Заволжья. Эти опыты показали возможность и при соответствующей технике самотечного полива напуском получить достаточно низкие размеры поливных норм; 3) изучаются методы полива зерновых культур путем дождевания. Эти опыты поставлены в двух районах: в Безенчуке (Среднее Заволжье) и в Красном Куте (Нижнее Заволжье) (некоторые результаты этих опытов см. ниже в моей статье по дождеванию); 4) проведена работа по мелиоративному районированию районов будущей ирригации Заволжья и намечен ряд необходимых в каждом из этих районов специальных мелиоративных мероприятий по борьбе с засолением почв и поднятием грунтовых вод при орошении и предупреждению этих явлений; составлена специальная карта Заволжья, показывающая распределение этих мероприятий по территории.

Кроме проекта ирригации Заволжья в настоящее время поставлен и разрабатывается ряд других крупнейших проблем орошения в различных районах Союза, проблема орошения Южной Украины и Северного Крыма в связи с проблемой Большого Днепра; проблема орошения Северного Кавказа в связи с использованием вод Кубани, Терека и Дона; проблема орошения Кулундинской степи в связи с использованием вод р. Оби. В Средней Азии разрабатываются такие проблемы, как реконструкция и развитие орошения Ферганы, орошение земель Чирчик-Ангренского бассейна; проблема использования вод р. Аму-Дарьи на освоение пустынь Туркмении и в первую очередь орошение Южного Хорезма, Куня-дарьинских земель и др. В Закавказье разработана и частично уже начата осуществлением крупнейшая проблема орошения земель Куро-Араксинского бассейна водами рек Куры и Аракса с устройством грандиозного регулирующего водохранилища у с. Мингечаур.

Все эти проблемы охватывают уже площади земель, измеряемые сотнями тысяч и даже миллионами гектаров.

Сейчас мы уже подходим к тому периоду, когда встает задача не только орошения отдельных площадей и строительства только отдельных ирригационных систем, а широко стоит задача комплексной ирригации целых крупнейших районов, коренного изменения, путем орошения, природных условий их, перестройки всего их сельского хозяйства на базе ирригации.

При такой постановке проектирование ирригации получает совершенно четко и резко выраженное задание—регулирование водного, гидрогеологического баланса всей орошаемой территории сообразно потребностям ее хозяйственного использования.

Здесь мы уже вплотную подходим к выполнению той великой цели «изменить мир», которую формулировал К. Маркс в своих словах, поставленных эпиграфом к настоящей статье. Осуществление этих задач в такой постановке стало возможным только в результате победы диктатуры пролетариата.

АКАДЕМИК А. Н. КОСТЯКОВ

ДОЖДЕВАНИЕ

Весенняя засуха 1934 г., резко проявившая себя в целом ряде районов Союза, снова со всей остротой поставила вопрос о необходимости развития мероприятий по регулированию водных условий нашего сельского хозяйства и притом не только в основных наших засушливых районах, каковы Заволжье, Крым, Северный Кавказ и др., но и в районах неустойчивого увлажнения, или так называемых полузасушливых районах, каковы Украина, Воронежская, Курская области, и даже в более северных, как значительная часть Московской области, Горьковского края и другие районы.

Среди этих мероприятий, дающих возможность искусственно управлять водными условиями с.-х. полей, позволяющих и в засушливые периоды создавать и поддерживать в них нужную степень влажности почвы, одним из основных мероприятий является искусственное дождевание полей. Оно основано не на осаждении дождя из облаков,—этот вопрос еще не разрешен наукой и техникой,—а представляет собой увлажнение или орошение почвы водой, забираемой из того или иного источника и разбрызгиваемой по полям в виде дождя при помощи специальных дождевых аппаратов.

Источниками получения воды для дождевания могут служить непосредственно реки. речки, пруды, колодцы и родники с достаточным дебитом и подходящим качеством воды и наконец оросительные каналы, доставляющие воду на подлежащие дождеванию площади. Из указанных источников или каналов вода забирается при помощи насоса. приводимого в действие тем или иным двигателем (трактором, нефтяным двигателем дизельного типа, электромотором) (рис. 1, стр. 162). Выбор двигателя зависит от условий механизации хозяйства и экономических условий.

Забираемая насосом вода нагнетается в систему напорных труб, расположенных на орошаемом поле, а из этих труб через особые аппараты вода под напором в 2—5 атм. выбрасывается в воздух и распыляется в виде дождя по орошаемому полю, причем каждый аппарат, в зависимости от напора и конструкции, покрывает дождем из одной своей стоянки площадь земли от 3 000 до 10 000 кв. м. Покрыв эту площадь нужным слоем дождя, аппарат переставляется на следующую площадь и т. д. Интенсивность дождя в единицу времени можно регулировать, и в зависимости от проницаемости почвы, уклона местности и характера растений она может изменяться от 0,07 до 0,5 мм в минуту.

Большинство современных систем являются передвижными: у них двигатель и соединенный с ним насос передвигаются вдоль канала, реки, откуда забирается вода, или между отдельными источниками орошения, система труб на орошаемых полях не остается неподвижной, а переносится с одного поля на другое, по мере того как заканчивается орошение (рис. 2, стр. 162 и рис. 3, стр. 163). В этой системе двигатель, насос и комплект переносных труб с определенным числом разбрызгивающих воду аппаратов представляют собой один дождевой агрегат, который, передвигаясь по орошаемым полям, обслуживает за лето определенную площадь хозяйства. Передвижная система является значительно более дешевой на единицу площади по сравнению со стационарной системой, где вся установка остается неподвижной.

Площадь обслуживания одного дождевого агрегата зависит: 1) от его мощности, 2) от частоты и интенсивности поливов. Чем мощнее агрегат, т. е. чем больше производительность насоса и мощность двигателя, с одной стороны, и чем реже и в меньших количествах производятся поливы—с другой, тем большую площадь за лето может обслуживать один агрегат. Производительность насоса одного дождевого агрегата обычно изменяется от 25 до 60 л/сек, а мощность двигателя его от 20 до 60 HP. Один агрегат с производительностью в 50 л/сек и мощностью 60 HP может обслуживать в среднем за сезон площадь: в засушливых районах от 80 до 140 га, а в районах неустойчивого увлажнения от 200 до 350 га и более, в зависимости от климатических условий, характера культур, частоты и интенсивности орошения. В зависимости от площади обслуживания одного дождевого агрегата и, стало быть, в зависимости от района, степени засушливости погоды, характера культуры и т. д.—потребность в механической энергии на производство дождевания выражается в следующих цифрах: установленная мощность на 1 га орошения составляет от 0,15 до 0,60 HP, или от 0,20 до 0,44 квт, а потребление энергии, необходимое для дачи одного дождя в 40 мм, составляет в среднем от 100 до 140 квт/час на один га орошаемой площади.

Кроме механической энергии дождевание требует и затраты человеческого труда, которая в современных конструкциях дождевания приходится главным обра-

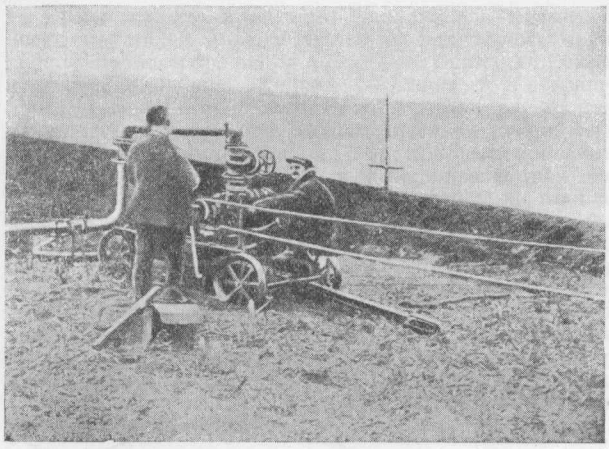

1. 4-дюймовый высоконапорный насос.

зом на переноску и перестановку по орошаемым полям дождевых труб и аппаратов и составляет от 1,8 до 2,4 чел./дн. на га для дачи слоя дождя в 40 мм.

Поскольку наша советская промышленность пока еще не строит в массовом порядке дождевой аппаратуры и труб, нельзя еще дать точных цифр стоимости дождевых агрегатов. Однако сделанные подсчеты и имеющийся опыт дождевания у нас в Союзе показывают, что стоимость одного дождевого агрегата будет составлять от 18 до 30 тыс. руб., что дает, в зависимости от площади обслуживания, от 60 до 300 руб. капиталовложений на 1 га хозяйственной площади[1]. Чем засушливее район и чаще надо делать поливы, тем меньше площадь обслуживания одного дождевого агрегата и выше будет стоимость капиталовложений на га.

Что касается эксплоатационных расходов, связанных с дождеванием, то таковые в среднем составляют от 50 коп. до 1 руб. 10 коп. на га на каждый миллиметр даваемого слоя дождя. Таким образом дача дождя слоем в 10 мм при современной технике дождевания будет стоить от 5 до 11 руб. на га.

Какие же достоинства имеет орошение дождеванием?

Прежде всего оно не требует устройства густой мельчайшей оросительной сети, позволяя иметь более редкую сеть каналов; затем дождевание сравнительно легко приспособляется к сложным микрорельефам орошаемой поверхности, значительно уменьшая потребность в планировочных работах, и допускает забор воды из каналов, не имеющих командования.

Это обстоятельство заметно компенсирует затраты на приобретение дождевых агрегатов и делает при орошении дождеванием общие капиталовложения на га не превышающими таковые при правильном самотечном орошении.

Второе важное положительное свойство дождевания заключается в том обстоятельстве, что при дождевании не происходит смыкания поливных вод с водами грунтовыми и благодаря этому не происходит подъема грунтовых вод на орошаемой площади, что часто имеет место при обычном, особенно неумеренном орошении. А это очень важно в смысле предохранения орошаемых земель от заболачивания и засоления.

Третье очень существенное достоинство орошения дождеванием состоит в том, что оно, как показали опыты, требует меньших затрат воды, сравнительно с обычными методами самотечного полива, причем эта экономия воды доходит до 15—20% по сравнению с хорошей и до 25—50% по сравнению с более грубой поливной техникой. Отчасти это обязано более благоприятному физиологическому действию дождевания на транспирацию растений.

При меньшей затрате воды дождевание позволяет получать высокие урожаи культур, не уступающие, а иногда и превышающие урожаи при самотечном поливе. В этом отношении можно привести целый ряд данных из опытов, проведенных за последние годы Институтом гидротехники и мелиорации в нескольких районах Союза.

Ограничимся здесь следующими данными.

Дождевание хлопчатника в совхозе Пахта-Арал (Средняя Азия) в 1932 г. дало урожай хлопка 24 ц с га при обычных расстояниях между рядами и при затрате воды 2 800 куб. м (280 мм) на га за сезон; при более же загущенных посевах, что допускает делать дождевание, был получен урожай до 36 ц с га при той же затрате воды. В то же время при самотечном поливе и обычных расстояниях между рядами была получена урожайность 16—18 ц при затрате воды около 4 500 куб. м на га.

Аналогичные же результаты получены в том же совхозе и в опытах 1933 г. Опыты орошения дождеванием табаков в крымских совхозах в 1932 г. дали следующую урожайность: без орошения—11,6 ц с га; самотечное орошение—20,5 ц с га при затрате воды 1 300 куб. м на га; дождевание—20—22 ц с га при затрате воды 1 000 куб. м на га.

Опыты дождевания зерновых в 1933 г. на Северном Кавказе в условиях сравнительно влажного года, каким был 1933 г., дали следующие цифры урожайности: озимая пшеница при дождевании—21 ц при затрате воды 1 200 куб. м на га; при самотечном поливе—17,6 ц при затрате воды 1 800 куб. м на га. Кукуруза дала при дождевании 28 ц при затрате воды 2 000 куб. м на га и при самотечном поливе — 24 ц при затрате воды 2 800 куб. м на га.

Опыты ВНИИГиМа по орошению дождеванием яровой пшеницы в Заволжье в 1934 г. дали следующие результаты (табл. 1 и 2, стр, 163).

Как видим, и опыты этого года показали возможность получения при дождевании сравнительно высоких урожаев при меньшей затрате оросительной воды по сравнению с самотечным поливом.

Но кроме целого ряда отмеченных очень важных положительных сторон дождевание, особенно в существующих пока формах, имеет и ряд слабых и неизу-



2. Передвижная система дождевания.

[1] В приведенные цифры стоимостей не входят стоимость и эксплоатационные расходы по устройству подводящих каналов и источников воды.

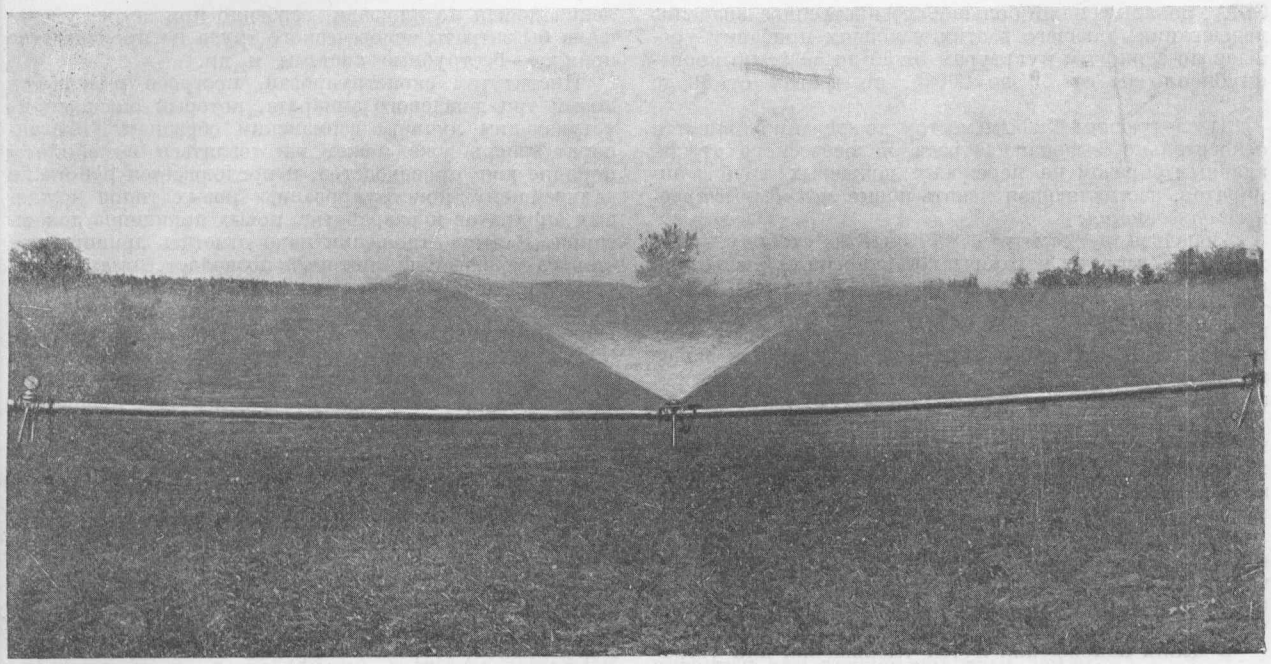

3. Дождевание при помощи передвижной системы.

ченных еще моментов. Наиболее существенными из них являются следующие:

1) промачивание лишь неглубокого слоя почвы и невозможность в силу этого как создания нужных в известные периоды запасов воды в активном слое почвы, так и промывки засоленных почв;

2) неизученность длительного применения дождевания в условиях чисто засушливых районов и возможность получения при этом устойчиво высоких урожаев в длинном периоде лет; в частности неизученность вопроса о значении дождевания в борьбе с суховеями; опыты применения дождевания в засушливых районах у нас еще очень непродолжительны, иностранные же данные по дождеванию (западноевропейские и американские) относятся в основном к иным, более влажным климатическим условиям. Имеющиеся данные не позволяют осветить вопрос о значении дождевания в отношении предохранения растений от действия суховеев; влияние суховея на яровую пшеницу в 1933 г. на Северном Кавказе, несмотря на дождевание, оказалось отрицательным, но это данные одного года и по ним нельзя сделать твердого вывода.

Применение дождевания за границей развито главным образом в районах периодической засушливости, и в этом отношении имеется обширный опыт, главным образом Германии и Италии и частью восточных штатов

Таблица 1

Безенчукский орошаемый участок, бывш. Средневолжский край[1]

Схемы орошения	Число поливов	Поливная норма в мм	Оросительная норма в мм	Урожай зерна в ц/га
Без орошения	—	—	—	6,5—8,5
Дождевание				
Трубка+налив	2	30	60	13,8
Колошение+налив	2	40	80	13,9
Трубка+колошение+налив	3	30	90	18,8
Трубка+колошение+налив	3	40	120	18,7
Трубка+колошение+налив	3	60	180	22,3
Напуск по бороздам				
Трубка+налив	2	60	120	15,1
» » »	2	90	180	15,6
Колошение	1	90	90	12,8
»	1	120	120	14,2
Колошение+налив	2	75	150	12,1
» » »	2	120	240	15,3

[1] Опыты дождевания пшеницы в тех же пунктах в 1935 г. дали более высокие цифры урожая.

Таблица 2

Добрынинский опытный участок (Красный Кут), бывш. Нижневолжский край[1]

Схемы орошения	Число поливов	Поливная норма в мм	Оросительная норма в мм	Урожай зерна в ц/га
Без орошения	—	—	—	10,0
Дождевание				
Зябь: трубка+налив	2	50	100	18,7
» трубка+колошение+налив	3	40	120	16,6
По весновспашке				
а) Без удобрения	4	30	120	17,1
б) Азот. удобрения	4	30	120	20,1
в) Азот.+фосфорн. удобрения .	4	30	120	23,8

Применение дождевания за границей развито главным образом в районах периодической засушливости, и в этом отношении имеется обширный опыт, главным образом Германии и Италии и частью восточных штатов

США, показывающий большое хозяйственное значение дождевания, дающего в этих условиях прибавку урожаев по зерновым культурам от 30 до 50%, по корнеклубнеплодам от 50 до 200%, по травам от 80 до 150%;

3) следующим слабым местом дождевания является относительно высокая затрата человеческого труда, главным образом на переноску дождевых труб и аппаратов, заставляющая искать новые *методы бесструбного дождевания;*

4) нельзя не отметить, как слабую сторону, необходимость затраты механической энергии (в указанном выше количестве) на производство дождевания, между тем как при самотечном поливе этой затраты энергии не нужно, так как вода распределяется самотеком; вследствие этого при дождевании получаются более высокие сравнительно с обычным самотечным орошением эксплоатационные расходы;

5) неблагоприятное влияние ветров (сильнее 3—4 м в секунду) в смысле: а) сокращения площади разбрызгивания; б) неравномерности распределения дождя по площади; в) увеличения потерь воды на испарение и относ ветром.

Необходимо также отметить, что при дождевании на единицу орошаемой площади требуется довольно значительное количество металла—от 50 до 90 кг на га, из коих значительная доля приходится на высококачественные сорта, включительно до алюминия.

В целях нахождения путей уменьшения или устранения указанных слабых сторон дождевания и развития этого способа орошения в настоящее время Институт гидротехники и мелиорации ВАСХНИЛ ведет большую работу как по изучению орошения дождеванием с.-х. культур в основных засушливых районах Союза, так и по усовершенствованию существующей и выработке новой дождевой аппаратуры и новых принципов дождевания.

Опыты дождевания ведутся в следующих районах: Средней Азии—на хлопке и люцерне; в Заволжье—на зерновых (пшеница) и травах; в Крыму—на табаке и на других культурах. Задачей этих опытов является изучение вопросов водного режима почв, норм и сроков орошения и агротехники культур при дождевании в различных районах.

В области изучения техники дождевания институт ставит своей задачей разработку принципов и конструирование такой дождевой аппаратуры, которая позволяла бы снижать затраты напора и энергии на разбрызгивание воды, увеличивала бы равномерность распределения дождя по площади, особенно при ветре, уменьшала бы затраты человеческого труда на производство поливов—бесструбные системы и др.

Институтом сконструирован, построен и испытан новый тип дождевого аппарата, который оказался не уступающим лучшим германским образцам. Этот аппарат теперь уже может изготовляться в серийном порядке для производства, и продолжается работа по дальнейшему конструированию новых типов дождевых аппаратов и разработке новых принципов дождевания. В этом отношении надо отметить принцип мостового дождевания, который позволяет давать дождь малой интенсивности и снижать затраты рабсилы благодаря непрерывному движению дождевого агрегата вдоль поливной карты и отсутствию переносных труб.

Мы надеемся, что проводимые работы по изучению дождевания не только уточнят условия его применения, но, дав более благоприятные технические и экономические показатели, расширят эти условия. Однако уже в настоящее время можно говорить *о весьма обширной области возможного применения дождевания у нас* в СССР. Это прежде всего районы *так называемого неустойчивого увлажнения*, где засуха проявляется не постоянно, а в отдельные периоды. Имеющийся довольно обширный опыт применения дождевания в Западной Европе (Германии, Италии и др.) и США относится как раз к такого рода районам. У нас в Союзе сюда относятся целый ряд районов в пределах УССР, Воронежской, Курской и других областей, Северного Кавказа, Крыма, часть Средневолжского края, Горьковского края и даже Московской области и др.

В этих районах *совхозы и МТС*, наиболее подверженные действию засухи или имеющие особо отзывчивые на засушливость культуры, *должны иметь необходимое количество подготовленных источников воды и дождевых агрегатов, которые позволили бы давать нужное количество дождя во все засушливые периоды*, опасные для развития растений и снижения урожайности.

Затем идет обширная полоса устойчиво-засушливых районов Союза. Здесь применение дождевания прежде всего необходимо на землях со сложным и крутым микрорельефом, а затем на землях с близкими грунтовыми водами и с солонцеватыми почвами, не допускающими глубокого промачивания. Однако в этих районах прежде всего необходимы широкие производственные опыты по дождеванию в различных условиях, как естественно-исторических (почвенных, климатических и др.), так и сельскохозяйственных (характер культур, агротехника и др.).

ПРОФЕССОР А. Л. БРУДАСТОВ

НАШИ ДОСТИЖЕНИЯ В ОБЛАСТИ ОСУШЕНИЯ ЗЕМЕЛЬ

XVI Съезд партии обратил серьезное внимание на нечерноземную полосу с точки зрения более широкого использования ее для земледелия и превращения ее из потребляющей в производящую. В нечерноземной полосе Союза имеют громадное распространение две категории земель, обладающих наибольшими потенциальными с.-х. возможностями. Эти две категории земель представлены тяжелоглинистыми дерново-подзолистыми почвами и низовыми болотами; они, как известно, относительно более богаты в с.-х. отношении, нежели третья основная категория почв этой зоны—песчаные почвы и верховые болота. Однако глинистые и болотные почвы часто страдают от избыточного увлажнения. Всем известно, что пашни и луга, расположенные на глинистых почвах, часто сокращают или вовсе теряют свои урожаи не потому, что бедны, а главным образом потому, что к весенней их обработке приступают слишком поздно в ожидании их естественной подсушки испарением. Между тем в настоящее время можно считать доказанным, что ранний посев обусловливает лучший урожай. С глинистых полей, если период жатвы дождливый, трудно снять урожай механизированным способом, так как тракторы, комбайны и другие машины лишены возможности передвигаться по вязкой глинистой почве, которая в такое время делается непроходимой даже для человека.

Следует отметить, что все перечисленные отрицательные явления, связанные с избытком влаги в почве, распространены на громадной территории: значительная часть севера и запада европейской части Союза, Западной и Восточной Сибири, весь Дальний Восток, часть Северного Кавказа и вся Колхида покрыты тяжелыми, периодически избыточно увлажняемыми глинистыми почвами. *Без осушения этих земель трудно вести здесь крупное сельское хозяйство.*

Таков первый плацдарм для осушительных работ в СССР.

Однако указанным плацдармом не ограничивается потребность в осушительных работах в Союзе республик. Вторая из вышеуказанных категорий избыточно увлажненных земель—болота—уже совершенно не пригодна для культуры без осушения. Болот же у нас свыше 50 млн. га в одной европейской части Союза. Правда, значительная часть болот—именно верховых—вообще не подлежит использованию для сельского хозяйства. Это болота не агрономического, а в основном энергетического значения. Зато меньшая часть болот—болота низовые—после осушки представляет собой прекрасные с.-х. угодья и по богатству пищи для растений и по водному режиму. Недаром в Германии болота расцениваются как лучшие пахотные земли.

Таким образом осушительные мероприятия могли бы сыграть немаловажную роль в борьбе за превращение северной потребляющей полосы в производящую. В частности, осушение является одним из крупных факторов массового продвижения пшеницы на север.

После Октябрьской революции рамки осушения земель в СССР значительно расширились по сравнению с тем, что делалось в царской России. В этот период проведен в Союзе ряд крупных работ по осушению такого масштаба, о котором приходилось лишь мечтать в дореволюционное время. Так, было выполнено осушение около 50 000 га болот, прилегающих к р. Дубне, Московской области; начаты осушительные работы в Белоруссии (регулирование р. Тальки, р. Полисть на северо-западе и др.), ведутся работы по осушению известных кубанских плавней.

Социалистическое строительство выдвинуло редко применяемый прежде метод—так называемое урегулирование крупных рек-водоприемников. Когда же приступили к осушению лугов, прилегающих к более или менее крупным заболоченным рекам, то возникла необходимость в регулировании[1] этих рек. Наиболее крупные реки, к регулированию которых было приступлено, это: в Московской области—р. Дубна длиною около 50 км, в Белоруссии—р. Оресса длиною 174 км, в бывш. ЦЧО—р. Тихая Сосна и некоторые другие реки в разных краях и областях европейской части Союза.

Говоря о науке осушения земель, нельзя не отметить, что эта дисциплина сравнительно очень молодая. При осушении преимущественно приходится иметь дело с грунтами, грунтоведение же и строительная механика грунтов почти до последнего времени находились в зачаточном состоянии. Поэтому понятно, что руководители осушительных работ, идя на поводу у одной только геодезии, допустили немало ошибок. Ошибки заключались главным образом в следующем: каналы быстро (иногда в течение 1—2 лет) затекали и обваливались; действие каналов нередко сказывалось лишь в

[1] Урегулирование здесь понимается как искусственное понижение уровня вод в этих реках (например на 1—2 м) для возможности сброса вод из поступающих в них каналов.

слабой степени; отрегулированные реки быстро переходили в первоначальное состояние.

Примерно с 1923 г. постепенно начинают развертываться исследовательские работы в области осушения. Исследования эти главным образом велись Сектором осушения Института гидротехники и мелиорации Академии с.-х. наук им. Ленина.

Изучению подвергались наиболее актуальные для текущего момента вопросы осушения, требуемые производством. Мы остановимся на перечислении наиболее важных вопросов осушения, которые получили более или менее полное разрешение в результате исследовательских работ.

Урегулирование рек-водоприемников

Осушка и культура низовых болот может дать большой фонд богатых земель, пригодных как для организации лугов и пастбищ, так и для технических культур. Однако большинство богатых в с.-х. отношении низовых болот находится в поймах заболоченных рек. Последние при осушении этих заболоченных пойм являются водоприемниками. У заболоченных рек часто обычный горизонт вод находится слишком высоко, почти на одном уровне с поверхностью поймы. Поэтому не представляется возможным сбрасывать в такие реки воды из каналов.

Отсюда и вытекает необходимость урегулирования таких заболоченных рек-водоприемников. Имея таким образом в виду, что указанные заболоченные реки распространены почти на всех заболоченных поймах, становится понятным, что урегулирование рек-водоприемников принадлежит к наиболее важным актуальным вопросам осушения. До разработки этого вопроса институтом, в производстве существовали довольно жалкие приемы урегулирования, в результате чего понижение рабочего горизонта водоприемника достигалось недостаточное, причем урегулированные реки через 2—4 года переходили почти в прежнее свое неудовлетворительное состояние. Поэтому в задачу входило, во-первых, выработать методы необходимого и достаточного понижения рабочего горизонта реки; во-вторых, требовалось дать по возможности устойчивое русло, отрегулированное, чтобы оно стояло не 2—3 года, а неопределенно долгое время.

В изучении вопроса приходилось итти почти самостоятельным путем[1]. Проработка вопроса по урегулированию рек-водоприемников прежде всего свелась к выяснению причин, вызывающих повышение горизонта воды в реке.

После установления причин, вызывающих повышенный уровень в реке, были выработаны методы устранения этих причин, которые в основном свелись к следующим правилам урегулирования рек-водоприемников.

1. Придать реке путем спрямлений в определенных местах равномерный уклон, определяющий в меженное время скорость, предупреждающую зарастание. Равномерное распределение уклона дна по возможности по всей длине реки является одним из основных условий равномерности движения потока, которое, как было указано выше, содействует понижению уровня в реке.

2. Придать расположению реки в плане возможно плавные очертания, форма которых должна напоминать изогнутую упругую линию. Такая форма необходима для лучшей устойчивости русла[2] и равномерности движения[3].

3. Придать выправленной реке более или менее правильные и одинаковые сечения. С этой целью узкие участки реки, включенные в выправительную трассу, уширяются до проектных размеров, а широкие русла сужаются посредством так называемых выправительных сооружений. Последние представляют собой большей частью плетневые заборы, двойные, поставленные к течению под определенными углами и на определенном расстоянии. Конструкции этих заборов, расстояние между ними и прочие элементы выработаны на основании теоретических предпосылок и опытов. Общий вид выправительных сооружений показан на чертеже 1.

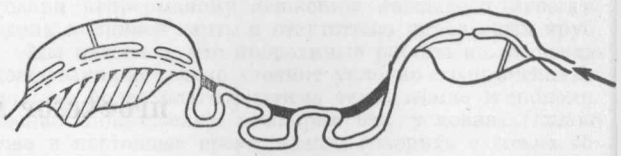

1. Общий вид выправительных сооружений.

4. Сопряжение регулируемой части реки со сбросной частью производится в том месте реки, где все русло реки, расположенное ниже, имеет пропускную способность не меньшую, чем это требуется по расчету; причем обращается внимание, чтобы пропускная способность определялась методом неравномерного движения. Вследствие сложности этого метода он здесь не излагается.

Необходимо отметить, что вся методика урегулирования рек-водоприемников разработана впервые у нас в мировой литературе и практике. В настоящее время выработанный институтом метод в СССР уже повсюду внедрился в производство.

Урегулирование крупных рек-водоприемников потребовало механизированного производства работ. Неизбежность механизации этих работ возникла вследствие чрезвычайно трудных условий ручного труда на такого рода работах. Здесь зачастую приходилось работать по пояс в грязной воде, стоя в засасывающем грунте, из которого можно выбраться лишь при посторонней помощи. Поэтому работы шли с большим трудом и крайне медленно.

К настоящему времени все работы по урегулированию рек-водоприемников полностью поддаются механизации.

Устойчивость русла каналов осушительной сети

Под таким названием мы понимаем способность каналов более или менее долгое время сохранять свою форму и поперечные размеры под действием естественных разрушающих их причин.

За предпоследнее пятилетие явления разрушения каналов от естественных причин приняли грандиозные размеры. Вырытые вновь каналы через 1 год настолько деформируются, что стоимость их ремонта достигает 90% их первоначальной стоимости. Отсюда ясно, насколько важным становится вопрос о придании каналам осушительной сети достаточной устойчивости.

В результате массового обследования каналов существующих осушительных систем были выяснены следующие причины деформации русла.

1. **Зарастание дна и откосов канала.** В болотах, богатых азотисто-зольными веществами, зарастание идет настолько интенсивно, что русла небольших каналов совершенно скрываются за покрывающей их растительностью. Зарастание вредно, потому что умень-

[1] В заграничной литературе этот вопрос освещен слабо.

[2] Подробнее об этом см. раздел этой статьи по устойчивости русла.

[3] Изгибы русла в плане определяют подпор, т. е. также ведут к неравномерности потока, как это показал работник ВНИИГиМа А. Я. Милович.

шает скорость течения воды в каналах, а следовательно приводит к повышению горизонта воды, т. е. к цели, обратной осушению.

В качестве мер борьбы с зарастанием институтом рекомендованы:

а) затенение каналов, которое для небольших каналов осуществляется сужением их, за счет уменьшения пологости откосов и ширины дна. Для каналов больших рекомендуется обсадка их деревьями или кустарниками;

б) повышение скорости до 0,4 м/сек при меженном горизонте.

2. **Оползание слоев откосов в канал.** В этом случае выяснено, что оползание происходит вследствие наличия в той или другой части откоса канала текучего грунта, находящегося внизу. Этот последний может находиться в устойчивом состоянии только при пологих откосах, поэтому он выплывает из-под более или менее устойчивого грунта, находящегося вверху (черт. 2). Этот грунт

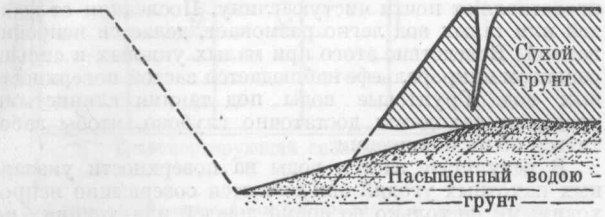

2. Оползание слоев откосов в канал.

вследствие вытекания текучего грунта из-под него вынужден находиться в висячем состоянии. Поэтому он дает вертикальную трещину и рушится.

Как средство, предупреждающее такого рода явления, рекомендована подпорная стенка (черт. 3). Ин-

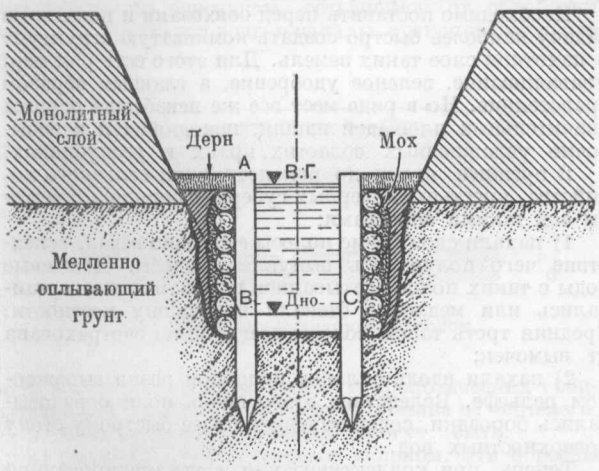

3. Подпорные стенки.

ститутом выработаны три типа конструкций такого рода креплений, и все они уже проверены в производстве.

3. **Размыв грунта, составляющего канал, водою паводков, проходящих через канал.** Прежде всего было показано существование грунтов, которые выдерживают лишь очень небольшие скорости, например 0,15—0,10 м/сек. О таких грунтах в осушении не имелось представления. Для предупреждения размыва институтом рекомендованы покрытия русла канала в размываемой зоне. Эти покрытия состоят из камышевых или хворостяных матов, притягиваемых плотно к поверхности русла анкерами. В случае наличия на месте крупнозернистых песков или гравия русло в размываемой части покрывается гравием или песком. Таким образом эти оба рода одежды предохраняют каналы от размыва. Для определения размывающих скоростей сконструирован и введен в производство особый прибор.

4. **Наносы, заполняющие русло канала.** Было отмечено, что значительная часть наносов образуется на том же канале вследствие размывающего русла. Следовательно для борьбы с наносами прежде всего нужно укреплять русло от размыва. Вторая категория наносов приносится водою извне—с водосбора. Для предупреждения отложения таких наносов рекомендовано давать скорости в зависимости от диаметра преобладающих взвешенных частиц. Если достижение таких скоростей невозможно, то рекомендуется устраивать так называемые илоуловители выработанной институтом конструкции. В этих илоуловителях осаждается значительная часть наносов, которая затем извлекается искусственным путем.

Илоуловители приняты даже в торфяной промышленности при осушении. В некоторых случаях их постройкой [1] представляется возможным заменить дорого стоящее регулирование водоприемника.

Наконец были установлены общие правила проектирования устойчивого русла.

Почти все выработанные методы креплений откосов или форм устойчивого русла уже освоены в производственных условиях.

Распределение элементов осушительных систем в зависимости от водного питания местностей

До наших работ распределение элементов осушительных систем (дренажей или канавоосушителей) производилось в зависимости от расчетного расстояния между ними. При этом стремились распределить канавы или дрены равномерно таким образом, чтобы каждый элемент сети приобрел необходимый уклон. Следовательно распределение сети было, так сказать, механистическое. Мы впервые подошли к этому распределению, стремясь его обосновать научно. В основу было положено водное питание местности, т. е. анализ процесса поступления воды на избыточно увлажненную площадь. С этой целью сначала были изучены типы водного питания как болот, так и избыточно увлажненных минеральных грунтов. Все многообразие водного питания сведено в основном к четырем формам:

А. Атмосферное питание.
Б. Грунтовое питание.
В. Напорное питание.
Г. Намывное питание.

Исходя из означенных четырех типов питания избыточно-увлажненных территорий, институтом и были предложены схемы расположения осушительных систем, соответствующие каждому из этих видов питания.

При атмосферном питании нет грунтовых вод и главные массы воды стремятся по уклону поверхности в виде свободной воды или верховодки, развивая наибольшую скорость. Поэтому для данного случая рекомендованы так называемые гидрологические собиратели, т. е. открытые каналы или полуоткрытые траншеи, располагающиеся поперек ската местности на взаимном

[1] Во всех случаях, когда дно магистрального канала, впадающего в реку, можно подвести немного ниже меженного горизонта в реке.

расстоянии порядка 50—100 м в зависимости от уклона места. Эти гидрологические собиратели отводят воды в транспортирующую сеть. Таким образом осушаемая поверхность освобождается от воды в короткий промежуток времени—$^1/_2$—2 суток.

При питании грунтовом одним из важных приемов осушения является проведение по верхней периферии осушаемой площади нагорного канала, перехватывающего поступающую в осушаемую площадь воду. С другой стороны, необходимо перехватить атмосферную воду, проникшую через верхний проницаемый слой на ближайший водоупор и скатывающуюся по нему вниз. Поэтому при грунтовом виде питания рекомендовано проектировать дрены, лежащие на водоупоре поперек его ската. Эти дрены отводят перехваченную ими воду обычным порядком в магистральный канал.

При напорном виде водного питания грунтовая вода, как было нами выяснено, поступает через дно воронки, образованной из водоупорного слоя, и наводняет верхний проницаемый слой. Поэтому институтом рекомендовано проводить вдоль дна указанных воронок каналы или дрены, дно которых по возможности достигало бы дна воронок. Тогда естественно напорная вода, вытекающая из дна воронки, по наименьшему сопротивлению будет устремляться в канал и не наводнять собою верхний проницаемый слой. В этом случае не рекомендуется делать какую-либо систему каналов.

При намывном питании задача осушения сводится или к предупреждению поступления поверхностных вод, устремляющихся с водосбора, или же к простому отводу застойных вод из низин посредством открытых каналов.

Как видно из этого краткого изложения принципов распределения осушительных систем, эти принципы чрезвычайно разнятся от старых правил и ведут вообще к рационализации осушения, а иногда к значительному упрощению, а стало быть и удешевлению старых способов осушения.

По отношению проводящей сети выработаны также четкие указания. Показано, что магистральный канал должен располагаться по кратчайшему направлению наибольшего ската местности. Транспортирующие собиратели должны итти поперек ската. Схема этой сети представлена на чертеже 4.

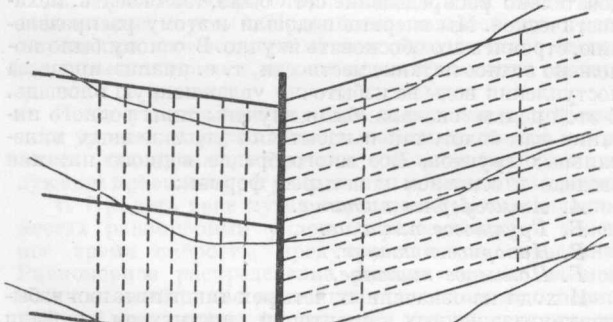

4. Схема проводящей сети открытых каналов для отвода застойных вод.

В настоящее время большинство изложенных установок принято в производстве и много раз испытано. Менее популярные приемы также были испытаны в производстве. Например осушение при напорном типе питания одним лишь каналом было с успехом испытано на площади болота, находящегося в составе Кузнецкого металлургического завода им. Сталина.

Осушение пахотных угодий, расположенных на тяжелых глинистых почвогрунтах

Такое осушение имеет для нашей страны громадное практическое значение вследствие своего большого распространения. Тяжелые малокультурные (лишенные в значительной мере комковатого строения) почвогрунты малопроницаемы для воды и легко приобретают свойства пластичности, т. е. текучести от присутствия воды.

Если бы глинистые области нашего обширного Союза имели вместо малокультурных почв мощные культурные почвы, то осушения быть может и не потребовалось бы. В этом случае воды осадков быстро фильтровались бы через культурный слой с хорошей проницаемостью, и вода медленно стекала бы в ближайшие гидрографические элементы, в виде верховодки, по слою глины, не затронутому почвообразовательными процессами.

Не то наблюдается в нашей действительности. В большинстве случаев глинистые почвы имеют незначительный перегнойный гумусовый слой, часто они представляют почти чистую глину. Последняя от дождей или талых вод легко размокает, делается непроницаемой. Вследствие этого при малых уклонах и сильно развитом микрорельефе наблюдается застой поверхностных вод. Грунтовые воды под такими глинистыми угодьями находятся достаточно глубоко, чтобы заботиться об их понижении.

В результате застоя воды на поверхности указанных пахотных угодий они делаются совершенно непроходимыми не только во время дождей или таяния, но и долго после их окончания.

Кроме того поверхность глинистого малокультурного поля после такого застоя воды заплывает, т. е. все бугорки и гребни стекаются, уменьшаются по высоте, и текучий материал, полученный от их разрушения, заполняет борозды и другие углубления. Такое стекание глинистых масс на самой поверхности поля неблагоприятно отражается на росте растений, а следовательно и на урожайности.

Необходимо поставить перед совхозами и колхозами задачу наиболее быстро создать комковатую структуру в пахотном слое таких земель. Для этого есть ряд мер: унаваживание, зеленое удобрение, а главным образом травосеяние. Но в ряде мест все же неизбежна осушка значительных площадей пашни, находящихся в избыточно увлажненных областях, краях и республиках.

В прежнее время до реконструкции сельского хозяйства, крестьяне северных губерний боролись с застоем вод такими способами:

1) пахали свои узкие полосы ежегодно всвал, вследствие чего получались выпуклые полосы. Дождевые воды с таких полос скатывались к межам и там застаивались или медленно стекали по уклону местности. Средняя треть такой полосы всегда была застрахована от вымочек;

2) пахали вдоль склонов поля при резко выраженном рельефе. Вследствие этого вдоль поля образовывались бороздки, содействующие более быстрому стоку поверхностных вод.

Теперь, при коллективизации и механизированной обработке, означенные выпуклости индивидуальных полос снивелированы общей вспашкой.

Необходимость осушки глинистых полей еще более усугубляется при современной их механизированной обработке.

Понимая всю необходимость осушки полей, ВНИИГиМ уже несколько лет занимается изучением методов их осушки. В результате такого изучения можно высказать такие положения.

1. Так как водное питание при осушке большинства малокультурных глинистых пахотных угодий преоб-

ладает в виде атмосферного, то для таких случаев устанавливается принцип *ускорения* поверхностного стока.

2. Основным условием более совершенного стока поверхностных вод является обработка полей в направлении наибольшего ската их поверхности. При этом условии образуются бороздки (от рядового посева) или борозды (от пропашных культур), содействующие более быстрому и совершенному стоку с поверхности.

3. Так как все поля имеют изломы поверхности, микрорельеф, то борозды, указанные в предыдущем случае, не имеют на значительных протяжениях более



5. Схема гидрологических собирателей и транспортирующей сети.

или менее правильного уклона. Вследствие этого при небольших уклонах возможен застой поверхностных вод в понижениях или переломах рельефа.

4. Ввиду изложенного в пункте 2, необходимо устраивать поперек ската местности искусственные водотоки, гидрологические собиратели с правильным уклоном дна. Эти собиратели должны воспринимать в себя воду, стекающую по бороздкам, оставшимся от обработки поля, и отводить эти воды в каналы, транспортирующие

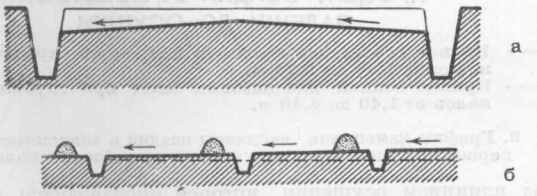

6. Борозды с искусственным уклоном.

воду в овраги или реки. Схема гидрологических собирателей и транспортирующей сети показана на чертеже 5.

5. В качестве собирателей могут быть:

а) борозды с искусственным уклоном. Эти борозды должны выполняться механизированным способом, причем уклон их дна приобретается главным образом за счет их углубления к устью (черт. 6а). Отвал земли при исполнении этих борозд должен производиться только на низовую сторону (черт. 6б). Борозды выполняются заново после каждого посева;

б) закрытые собиратели, которые, так же как и борозды, располагаются поперек ската поля. Закрытые собиратели состоят из труб (пока деревянных, но при массовом их устройстве—гончарных или бетонных), заложенных на глубину от 0,5 до 1,2 м. Эти трубы имеют с верхней стороны открытый потолок или сетчатый, на который устанавливается мат, связанный из фашинника (черт. 7, стр .170) или щебень в виде узкой колонны. Верхний торец хворостяного мата или верхний слой щебня не доходят до поверхности поля на глубину пахотного слоя.

Над щебнем или хворостяным матом после обработки и посева устраиваются обыкновенным двухоборотным плугом (для отваливания земли только на низовую сторону) бороздки—для лучшего проникновения поверхностных вод через щебень или хворост в трубу.

Обработка поля ведется через такие собиратели беспрепятственно.

6. Применение обыкновенного дренажа для рассматриваемого случая нецелесообразно потому, что в него поверхностные воды стекают весьма медленно, и дренаж требует небольших расстояний порядка 5—10 м. Последнее доводит стоимость дренажа до 3 000 руб. и более на га, что является малоприемлемым.

7. Применение так называемого кротового дренажа для целей отвода поверхностных вод не является целесообразным потому, что вертикальная щель над кротовиной быстро заплывает, а кротовина разрушается и также заплывает, вследствие чего становится неработоспособной. Однако вопрос нами не доработан до конца.

8. Как борозды, так и закрытые собиратели поступают в открытые коллекторы, которые делаются в данном случае в виде канав глубиной около 0,8—1,2 м. Коллекторы поступают в открытые транспортирующие собиратели и последние в магистрали. Схема расположения всей сети указана на чертеже 5.

В настоящее время указанные типы осушки—закрытые собиратели и борозды—еще недостаточно продолжительно испытывались, и испытания перечисленных методов еще нельзя считать вполне закончившимися.

Стоимость бороздования на 1 год определяется в 35 руб. на га. Стоимость закрытых собирателей, отнесенная на 1 год,—25 руб. на га (при амортизации на 10 лет).

Теперь остановимся на конструкции борозд и закрытых собирателей.

Борозды представляют собою канавки глубиной около 30 см, расположенные поперек склона на взаимном расстоянии 20—60 м и имеющие правильный уклон дна к открытому каналу (называемому коллектором), в который они входят. Эти каналы имеют направление по наибольшему скату поля и поступают в другие каналы низшего порядка (о них мы скажем подробнее ниже). Так как по указанным бороздам будет происходить ежегодно вспашка и другая обработка почвы, то естественно, что такие борозды будут запахиваться, почему необходимо их возобновление не менее одного раза в год. К сожалению, до сих пор не выработано для ежегодного возобновления борозд достаточно пригодного бороздокопателя, который мог бы делать борозды с правильным уклоном. Таким образом в настоящее время указанные борозды можно делать плугом (двухоборотным) с тем, чтобы отвал этого плуга пришелся на низовую (по уклону поверхности поля) сторону; при этом, чтобы бороздам придать правильный уклон, они доделываются вручную. Доделка эта требует около 10 рабочих дней на 1 га, что является отрицательной стороной бороздования, пока непреодоленной.

Закрытые собиратели (черт. 7, стр. 170) устраиваются следующим образом: в траншею, вырытую механизированным способом, закладывается труба из трех тесин. На продольную щель трубы ставится тюфяк из фашинника таким образом, чтобы фашинник стоял вертикально и верхние его торцы не доходили до поверхности поля на глубину вспашки. Труба и фашинный тюфяк закапываются вынутым из траншеи грунтом. Труба собирателя, так же как и указанные выше борозды, отводится в коллектор. Вдоль торца у фашинных тюфя-

ков после каждой обработки поля расчищаются обыкновенным плугом борозды на глубину вспашки. Об уклоне этих борозд заботиться не приходится, так как они нужны лишь для прочистки входа воды к фашиннику, через который вода будет попадать в трубу. Если не считать подвозки и стоимости материала и механизированной прокопки траншей, для устройства такой конструкции закрытых собирателей требуется около 25—30 рабочих дней на 1 га, т. е. в 3—5 раз более, чем при ручной подправке борозд. Однако борозды необходимо подправлять вручную ежегодно, а собиратели возобновлять примерно один раз в 10 лет.

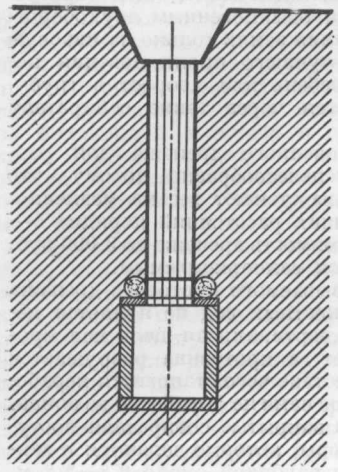

7. Закрытый собиратель.

Как уже было указано, борозды или собиратели втекают в открытые коллекторы, которые протягиваются по наибольшему скату поля. Расстояния между этими коллекторами—не свыше 400 м. Длина коллекторов—до 1 000 м. Коллекторы входят в транспортирующие собиратели, последние—в магистрали. При этой системе величина каждой карты—1 000×400 м, т. е. достаточной величины для беспрепятственной работы трактора.

Осадка торфа

Под таким названием понимается явление сокращения объема залежи торфа в болотах под влиянием осушения. При мощных торфяных залежах в 6—8 м и более (иногда встречаются залежи торфа до 10 м) и глубокой осушке (например в торфяной промышленности многие каналы доводятся по своей глубине до минерального слоя болота, подстилающего торф) осадка поверхности торфа под влиянием осушения приобретает большую величину. Например в Архангельске

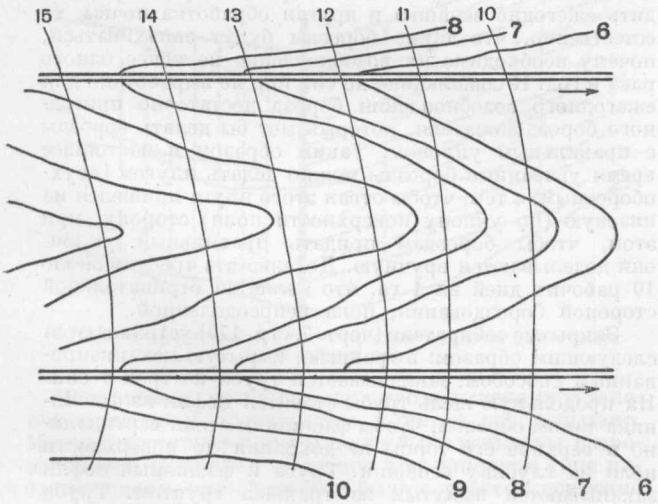

8. Поверхность торфа в результате осадки.

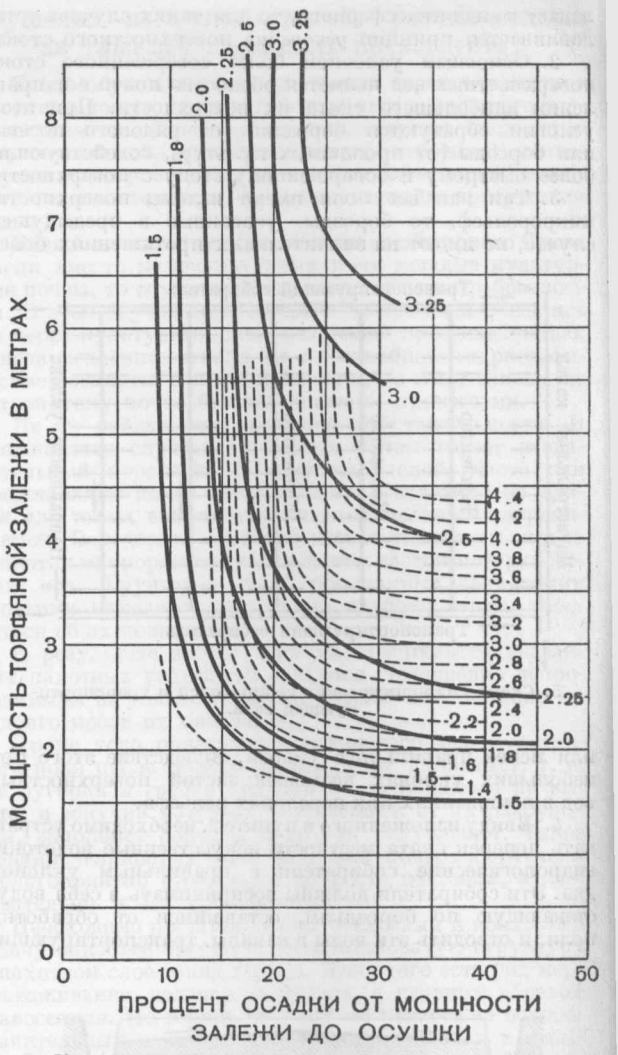

—— Кривые осадки для верховых болот при глубине каналов от 1,50 до 3,25 м.
- - - - Кривые осадки для низовых болот при глубине каналов от 1,40 до 4,40 м.

9. График изменения величины осадки в зависимости от первоначальной мощности залежи и глубины канала.

под влиянием осушения, которое производится и до настоящего времени, осадка, или понижение поверхности торфа, достигает трех и более метров. Легко можно представить, какие громадные последствия произойдут от такой осадки в городских условиях.

Однако изучение осадки важно не только тем, что представляется возможность сделать прогноз о форме той поверхности, которая получится в результате осадки. Зная законы осадки, возможно также предсказать, как отразится осадка на продольном и поперечном профилях проектируемого канала в торфу. На основании законов осадки есть возможность более или менее точно вычислить истинный объем неосушенного торфяного болота с целью правильной расстановки машин для торфодобычи. Величина осадки также необходима при расчете и проектировании разных сооружений, возводимых на торфу: гражданских построек, гидротехнических сооружений на каналах, дорог и пр.

Осадка изучалась институтом в течение четырех лет. Собран достаточный материал для вывода основных

законов осадки, которые в кратких чертах можно теперь формулировать следующим образом.

1. Осадка, или понижение поверхности торфа, распределяется неравномерно по осушаемой поверхности. Наибольшей величины осадка достигает по линиям вдоль дрен или каналов. Величина осадки убывает, примерно по закону параболы, по мере удаления от канала или дрены. Поверхность торфа, образованная в результате осадки от двух канав, указана на чертеже 8, где тонкими линиями указаны горизонтали поверхности до осадки, а толстыми—после.

Таким образом на площади, покрытой равномерно распределенною сѣтью канав или дрен, вдоль каждого канала образуется как бы тальвег, вдоль которого проложен канал. Водоразделы между такими тальвегами располагаются примерно на середине между каналами, если последние имеют одинаковую глубину.

2. Величина осадки зависит от качества, особенно от влажности торфа. Она также сильно зависит от мощности залежи и глубины канала. Изменение величины осадки от первоначальной мощности залежи и глубины канала изображено графиком (черт. 9).

3. Из приведенного графика явствует, что для определенного торфа и данной глубины канала величина осадки постоянна до того момента, пока канал целиком находится на торфу. При приближении дна канала к минеральному дну болота величина осадки быстро возрастает.

4. Поверхность болота, претерпевшая осадку вследствие действия дрен или канав, по своей форме приближается к поверхности грунтовых вод, претерпевших депрессию. Величина осадки постепенно уменьшается по мере удаления от канала. При глубине торфа около 5 м влияние осадки верхового торфа распространяется на 300 м; на низинном торфу то же влияние доходит до 500 м в сторону от канала.

Наше изложение было бы односторонним, если бы мы не указали, что перечисленным практическим выводам предшествовала большая теоретическая и лабораторная проработка каждого элемента темы.

Подавляющее большинство приведенных в этой статье достижений уже введено в производство. Но масштабы применения осушений еще крайне малы. В перспективе освоения всего того, что знает передовая с.-х. техника Запада и США, наша наука ушла уже значительно дальше, чем там, но в отношении практического применения осушительных мероприятий перед нашими совхозами и колхозами еще непочатый край работ.

ПРОФЕССОР Н. И. СУС

ДОСТИЖЕНИЯ В ОБЛАСТИ АГРОЛЕСОМЕЛИОРАЦИИ

Важнейшими работами по агролесомелиорации до 1932 г. являлись следующие.

Проблема культуры песков

В этой области необходимо отметить прежде всего основную работу проф. Полынова Б. Б. «Пески Донской области, их почвы и ландшафты».

Устанавливая с исчерпывающей полнотой историю образования Донских песков, их эволюцию и типы, проф. Полынов впервые с исчерпывающей ясностью выдвинул и разработал теорию формирования Придонских песков как древних речных террасовых образований, дал схему формирования отдельных террас и эволюцию их ландшафтов, разработал вопрос о развитии почвенных форм долин и террас Дона и тем заложил базу для последующих работ по более детальному и более увязанному с нуждами агролесомелиорации обследованию тех же песков.

К важнейшим из таких работ нужно отнести два экспедиционных обследования, организованных бывшим Центральным управлением лесов НКЗ РСФСР в период 1925—1927 гг. под непосредственным руководством проф. Сукачева В. Н.

Одно из этих обследований, произведенное т. Гожевым А. Д. в период 1925—1927 гг., охватило собой значительную площадь песков (свыше 500 тыс. га) Среднего Дона: Арчадинско-Иловлинско-Донской, Глубинский, Еланско-Песковатско-Донской, Хоперско-Донской и Рахинский массивы; второе обследование, проведенное в 1926/27 г. т. Гаель А. Г., охватило приблизительно 150 тыс. га песков Нижнего Дона (в пределах Цымлянско-Донского и Романовского массива). В итоге проведенных экспедиций представилось возможным установить детальное расчленение Придонских песков на типы, связь типов с рельефом местности и уровнем грунтовых вод, динамику пескообразования, увязанную не только с естественно-историческими, но и социально-экономическими условиями, и наметить перспективы социалистического освоения обследованных песков применительно к каждому из их основных типов:

а) равнинных глубоко гумусированных песков (супесей),

б) заросших бугристых среднегумусированных песков,

в) бугристых песков с нарушенной и разрушенной почвой.

Особенно ценным в этих обследованиях является то обстоятельство, что старая дореволюционная трактовка песков, как бросовых непродуцирующих площадей, пригодных лишь под культуры ив и массивное лесоразведение, оказалась несостоятельной.

Наметилась возможность использования первых двух типов песков под зерновые, травяные, огородные и садово-ягодные культуры, при параллельном проведении как массивного (на разбитых тощих песках), так и полосно-защитного лесоразведения.

Одновременно с работами по обследованию песков в пределах европейской части Союза имело место развитие обследовательских работ и в пределах обширных полупустынных и пустынных пространств Средней Азии. В этих работах, наряду с исследовательскими учреждениями НКЗ РСФСР и СССР, должна быть отмечена ведущая роль Академии наук СССР. На первом месте должна быть поставлена серия работ Всесоюзной академии наук по почвенно-ботаническому обследованию Казакстана (экспедиции 1926 и 1927 гг.). Почвенно-ботанический отряд Академии наук развернул работу не только по детальному обследованию массивов песков Тайсугань, Сары-Кумского песчаного района, Кок-Джида, Джага-Булак, Кара-Тугай и по рекам Темиру и Эмбе, но и по исследованию поедаемости и химизму растительности сухих пространств полупустынной и пустынной зон. Полученные экспедицией подробные кормовые характеристики многих родов растений, о которых в литературе до этого времени не было никаких сведений, а также данные об изменении питательных веществ в зависимости от частей, возраста и среды растений и указания экспедиции о растениях, подлежащих дальнейшему изучению в целях использования их для культуры, имеют большое значение не только в смысле научного познания природы растительных формаций полупустынных и пустынных областей, но и с точки зрения технического использованиия их производством.

Большое научное и производственное значение имеют также исследовательские работы, проведенные в период 1925/26 г. проф. Дубянским В. А. в пределах юго-восточных Каракумов, Келиф, Узбой, Керки-Басага, песков на афганской границе и песков Примургабских.

На фоне имевшихся до того времени данных порекогносцировочному обследованию Каракумов, про-

веденному Коншиным, Обручевым и Мушкетовым и носившему преимущественно геологический и физико-географический характер, работы проф. Дубянского В. А. по юго-восточным Каракумам позволили установить, с одной стороны, естественные районы песков: 1) Приамударьинская барханная полоса песков, 2) бугристые пески с кустарниками, 3) бугристые пески с лесами солончакового саксаула, 4) песчаноглинистая равнина, 5) грядовые пески, 6) холмистые предгорья, граничащие с песками, 7) переходная полоса песков, окаймляющая Аму-дарьинскую долину, а с другой—динамику развития песков, схемы их зарастания, хозяйственное значение отдельных типов, биологию естественного возобновления саксаула и необходимые регулирующие хозяйственные мероприятия. Проф. Дубянский своими обследованиями заложил базу для дальнейшего уточненного изучения песков и создал ряд ценных предпосылок для планирования хозяйственных мероприятий в области дальнейшего их освоения.



1. Упрощенная экспликация геоботанической карты Нижневолжского левобережного песчаного массива.

В тесной связи с работами по изучению Каракумов находится комплекс стационарных наблюдений и исследований, выполненных за период с 1925 по 1932 г. Репетской песчано-опытной станцией. В итоге этих наблюдений выявлены основные закономерности движения песков, выяснен общий ход процессов их зарастания, и наконец работами О р л о в а Б. П. «К изучению экологических условий в юго-восточной части Закаспийских Каракумов» вскрыты основные моменты гидрологии Репетских песков и процессов конденсации водяных паров как из воздуха, находящегося в верхних слоях песка, так и путем непосредственного поглощения песками водяных паров из атмосферы.

Выявление закономерностей движения песков было положено в основание разработанных Репетской станцией методов борьбы с подвижными песками при помощи механических защит.

С 1931 г., со времени организации Всесоюзного института по лесокультурному и агролесомелиоративному делу, песчаная проблема не переставала занимать ведущее положение в программе научно-исследовательских работ института. За период 1931/32 г. ВНИЛАМИ проведены экспедиционные обследования значительных песчаных массивов северо-западного Казахстана, Приаральских песков «Большие Барсуки», Приаральских Каракумов и массивов в левобережной части бывш. Нижневолжского края. В пределах северо-западного Казахстана по междуречью Урал—Эмба экспедицией ВНИЛАМИ в 1931 г. произведено комплексное обследование песков между и вдоль рек Булдурты, Калдыгайты, Жаксыбай, Джангилды и Уил, всего на площади около 979 тыс. га.

В 1932 г. экспедиционными обследованиями ВНИЛАМИ был охвачен массив песков «Большие Барсуки» на площади около 800 тыс. гектаров и Западная половина Приаральских Каракумов от меридиана озера Челкар—Тенгиз к линии Самаро-златоустовской железной дороги.

В том же году по заданиям бывш. Нижневолжского края вторым отрядом ВНИЛАМИ был впервые обследован массив песков в левобережной части нынешнего Сталинградского края в следующих ориентировочных границах: Ахтуба до пересечения с железной дорогой, линия железной дороги до пересечения с меридианом 47°45′ (от Гринвича), линия вдоль меридиана до горы Чапчачи и затем линия от горы Чапчачи до пересечения с меридианом 49°11′. Площадь обследования—741 тыс. га (рис. 1).

В итоге проведенной за 2 года (на площади 3 млн. 320 тыс. га) большой комплексной работы выявлены не только площади, природа, водный и солевой режимы песчаных почв и генезис их образования, но и определена ценность обследованной территории как кормовой площади и как площади для внедрения других с.-х. культур.

Намечены также пути повышения производительности песчаных пространств, перспективы их хозяйственного освоения и развития на них агролесомелиоративных работ. В частности в отношении обследованных песков северо-западного Казахстана по междуречью Урал—Эмба установлено, что в пределах трех основных типов песков—песчаных степей, супесчаных степей и суглинисто-песчаных осолоненных территорий, площадь разбитых песков определяется в 225 тыс. га с ничтожным содержанием на них барханных образований. Отсюда основная ставка в перспективе освоения и мелиорации указанных площадей на организацию рационального использования целинной песчаной степи и на усиление ее производительности путем подсева ценных с кормовой точки зрения трав—еркека (Agropyrum sibiricum) и люцерны.

Основным же объектом мелиорации являются 225 тыс. га разбитых песков и основным методом—подсев однолетников: евелека (Ceratocarpus arenarius), кара-камбака (Salsola Kali) и кумарчика (Agriophyllum arenarium), из многолетников—кияка (Elymus giganteus) и песчаной полыни (Artemisia arenaria) и из дернинных—акселеу (Aristida pennata).

Экспедицией разработаны были также вопросы техники и экономического обоснования работ. Что же касается агролесомелиоративных работ в древоводственном их оформлении, то по данным экспедиции в преде-



2. Барханные пески; на переднем плане—останцы.

лах обследованных территорий оно может найти свое место только в условиях залегания пресных грунтовых вод не глубже 2—2,5 м; лучшими же условиями для искусственного лесоразведения будут низины с уровнем пресных вод не глубже 1—1,5 м. Из ряда обследованных песчаных массивов экспедицией был особо отмечен массив песков Кугузюк Кум, из общей площади которого в 170 тыс. га, 50 тыс. га песчаной степи с пресными грунтовыми водами на глубине 2 м представляют особенно благоприятные условия для полосного колкового и куртинного лесоразведения и закладки специальных топливников.

Аналогичные выводы были получены экспедицией по отношению к песчаным массивам «Большие Барсуки», «Малые Барсуки», где площадь барханных песков определилась в 8 тыс. га и разбитых песков в 285 тыс. га.

В пределах обследованной части Приаральских Каракумов подлежащий мелиорации песчаный фонд определился в 144 360 га полузаросших и голых песков и в том числе 15 тыс. га голых барханов. В соответствии с этим и направление основных агролесомелиоративных работ наметилось по следующим линиям:

1) закрепление путем устройства мертвых защит и посева трав барханно-бугристых голых песков;

2) дополнительный посев семян песчаного овса и евелека на полузаросших бугристых песках;

3) облесительная работа в котловинах бугристых и барханных песков с близким уровнем грунтовых вод;

4) возможность развития полосных защитных насаждений на равнинных бело- и зеленополынных пес-



3. Пионер барханных песков—кумарчик (Agriophyllum arenarium).

ках, в связи с возможностью развития на этих песках бахчевого, огородного хозяйства и травосеяния.

Законченная в настоящее время обработка данных по южному Заволжскому массиву песков Сталинградского края заставляет считать с.-х. перспективы освоения этих песков и возможности агролесомелиоративного воздействия на них значительно меньшими по сравнению с предыдущими массивами (рис. 2). Объясняется это большей засоленностью песков и подстилающих их арало-каспийских глин, более низким стоянием пресных грунтовых вод и общим недостатком их в связи с отсутствием бокового подтока. Из общей площади массива в 740 946 га отдельные типы песков занимают следующие площади:

Таблица 1

1. Глинистые, песчаные и супесчаные степи с коренным и производным растительным покровом	111 008 га
2. Солонцово-солончаковый комплекс	85 337 »
3. Соленые озера и голые днища соленых озер . .	15 870 »
4. Барханные пески, лишенные растительности . .	90 832 »
5. Барханно-бугристые пески, количество барханов 75% и бугристых с пионерами песков 25%	98 750 »
6. Средне- и крупнобугристые пески с господством пионеров	221 918 »
7. Сглаженные среднебугристые пески с господством грубых сорных полыней и эфемеров . . .	106 962 »
8. Пойменные луга и производные группировки .	7 038 »
9. Озера пресные или слабо солонцеватые . . .	3 231 »
	740 946 га

При этом требует быть отмеченным то обстоятельство, что пресные грунтовые воды лежат только в барханных и бугристых слабо заросших песках и в комплексе барханно-бугристых песков (рис. 3).

Исходя из приведенных данных, последующее развитие здесь агролесомелиоративных работ можно мыслить в следующем направлении:

а) закрепление травами и мертвыми защитами части голых барханных песков, с оставлением остальных барханов в голом состоянии;

б) закрепление мертвыми защитами и травами части барханно-бугристых песков;

в) посев еркека на сглаженных мелко- и среднебугристых песках;

г) облесительные работы по низинам с пресной водой в барханах, бугристых слабо заросших песках и в их комплексе.

Таким образом, подводя итоги научно-исследовательской работы истекших лет в области изучения количественных показателей распространения песков, природы их, потенциальных возможностей освоения песков социалистическим строительством и самой техники освоения песков и борьбы с ними, можно сказать, что за период с 1925 по 1932 г. в этом направлении проведена большая работа и что основные песчаные районы европейской части СССР, приаральских территорий и северо-западного Казакстана уже обследованы (Харьковским научно-исследовательским институтом проведена также большая работа по обследованию значительного массива Алешковских песков и составлению организационного плана их освоения). Дальнейшим этапом работы является конкретное вовлечение в обследованных районах, на базе имеющихся материалов, всех песчаных массивов в социалистическое использование, внедрение на песках новых методов сельского хозяйства их использования, новых с.-х. плодовых и лесных культур и построение новых организационных планов хозяйства. В области этих практических начинаний перед опытно-исследовательским делом стоит ряд неотложных заданий. Необходим переход от экспедиции широкого охвата к детальному изучению конкретных, подлежащих освоению массивов, к стационарной проработке на опытных участ-

ках и в производстве ряда вопросов, относящихся к организационным формам и самой технике освоения песков. Еще более грандиозные задачи перед научно-исследовательским делом лежат в области освоения песчаных пустынь среднеазиатских республик. Огромные пространства до настоящего времени необследованных песков Узбекской республики, Кара-Калпакии и Казакстана ставят прежде всего на очередь учет этих еще не выявленных территорий, уяснение их природы и производственных возможностей и параллельно с этим разработку методов и технических приемов хозяйственного освоения отдельных массивов, первоочередных по занимаемому ими географическому положению и по значению их для социалистической стройки среднеазиатских республик.

По другим разделам агролесомелиорации в период до 1932 г. научно-исследовательская работа почти не развивалась, и плановое развертывание ее всецело связано с организацией Московского и Харьковского научно-исследовательских институтов.

Полосное защитное лесоразведение

В соответствии с директивами декрета Совнаркома СССР от 31 июля 1931 г. основными задачами научно-исследовательской работы являлись борьба с засухой и за повышенный урожай при помощи защитных полосных насаждений, защита с.-х. территорий от губительных процессов смыва и размыва и освоение пораженных размывами и смывами площадей. Другие вопросы научно-исследовательской работы (семенное дело, организация питомников, механизация работ) являлись производными этих двух проблем, подчиненными им.

В период до 1931 г. некоторые вопросы полосного лесоразведения, главным образом влияние полосных насаждений на отложение снегового покрова, на влажность почвы и на урожайность межполосных пространств, прорабатывались Каменностепной опытной станцией в бывш. ЦЧО, Мариупольским опытным полем на Украине, а также на Росташевском совхозе им. Нансена и Гусельском опорном пункте в пределах нынешнего Саратовского края. Отдельные, очень ценные наблюдения имелись также по полосному опытному участку Омского с.-х. института. Перед организованными в 1931 г. исследовательскими институтами стоял таким образом неразрешенным ряд основных, важных для производства вопросов о самой природе засухи, законах ее образования и динамике развития, о роли полосных защитных насаждений в общем комплексе мероприятий по борьбе с засухой, о связи агролесомелиорации с родственными мероприятиями агротехники и водной мелиорации и наконец о выделении тех узловых моментов полезного влияния полосных защитных насаждений, на изучении которых надлежало в первую очередь сосредоточить силы опытных организаций. И если вопросы о природе засухи, законах ее образования и динамике развития получили некоторое освещение благодаря работам Гидрометкомитета, ВИРа и опытных с.-х. станций и весьма скромные достижения в этой области получило синтезированное оформление на первой всесоюзной конференции по борьбе с засухой, то все остальные вопросы полосного защитного лесоразведения разрешались почти исключительно силами Московского и Харьковского исследовательских институтов и их периферийной сети. Важнейшими из таких вопросов являлись:

а) влияние полосных защитных насаждений на изменение ветрового режима прилегающих с.-х. территорий и сопряженные с этим процессы испарения в засушливые периоды весенне-летних месяцев и отложения снегового покрова в зимние месяцы;



4. Заросли кияка (Elymus giganteus).

б) влияние защитных полосных насаждений на температуру, абсолютную и относительную влажность воздуха, а также на влажность почвы межполосных пространств;

в) полосные защитные насаждения как фактор защиты озимых культур от вымерзания и выдувания;

г) эффективность защитного полосного лесоразведения в смысле повышения урожайности важнейших с.-х. культур для разных районов засушливой зоны;

д) эффективность полосных защитных насаждений как источников получения древесины для безлесных районов лесокультурной зоны;

е) разработка рациональных методов размещения полос, типов полос, ассортимента пород для полосных защитных насаждений различных зон и самой техники разведения полос (рис. 5).

Основными точками по стационарному изучению всех указанных вопросов являлись Тимашевский, Росташевский, Гусельский и отчасти Богдинский участки бывш. Средневолжской и Саратовской агролесомелиоративных опытных станций.

За недостатком средств, соответствующих кадров и оборудования, изучение вопроса о влиянии полосных насаждений на ветровой режим ограничивалось только приземными слоями воздуха не свыше 2 м над поверхностью земли.

Влияние полосных насаждений на динамику ветровых потоков на высотах 20—50 и до 100 м и выявление

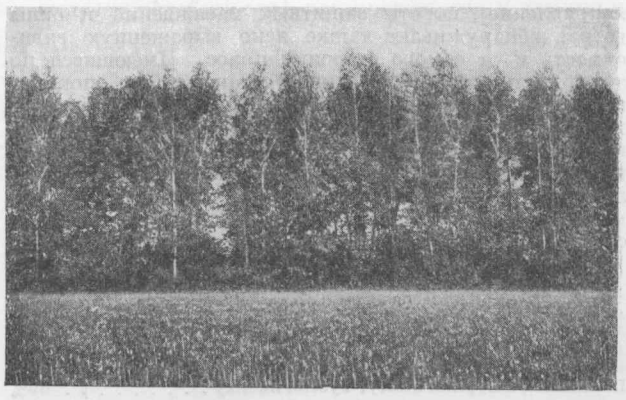

5. Типичная полезащитная полоса на Росташевском опытном участке.

закономерностей обтекания полос воздушными потоками не ставилось за отсутствием необходимой для этого аппаратуры и кадров. В ближайшем времени комплексная с Московским аэрологическим институтом проработка этих вопросов является существенно необходимой. Учитывая всю сложность и многообразие вопроса об изменении ветрового режима под влиянием полосных насаждений, все же можно констатировать следующие достижения в этом направлении.

1. Под влиянием полосных насаждений весьма напряженный ветровой режим засушливых районов существенно смягчается. Иллюстрацией этого, помимо данных Росташевского и Тимашевского опытных опорных пунктов могут служить данные по Каменной Степи, где за десятилетний период с 1918 по 1928 г. установлено обусловленное влиянием полос снижение скорости ветра на 30% и испарения на 35% (по сравнению с открытой степью) (рис. 6 и 7).

2. Дальнейший анализ этого явления выявил, что максимальное ветроослабляющее влияние полос на подветренной стороне простирается на расстояние, равное 15—20-кратной высоте полос, и на наветренной стороне на 5—10-кратное расстояние от высоты полос.

3. Ветроослабляющее влияние полосных насаждений, находясь в зависимости от направления ветра

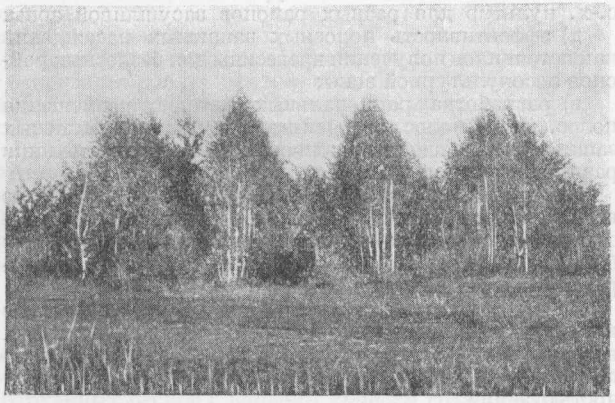

6. Гусельский участок; профиль полосы (береза).

по отношению к полосам (перпендикулярное и косое направление), высоты защитных насаждений и силы ветра, обнаруживает также ясно выраженную зависимость и от самого строения полос. Имеющиеся по этому вопросу наблюдения Росташевского опорного пункта (работа научного сотрудника т. Панфилова) дают следующие зависимости между ветроослабляющим действием полос и их структурой. Средняя взвешенная скорость ветра для всей сферы воздействия полос (наветренная и подветренная часть) выражается в следующих процентах от скорости ветра в открытой степи:

Таблица 2

I полоса редкая сверху донизу	88%
II полоса густая сверху донизу	77%
III полоса ажурная внизу, густая вверху	69%
IV полоса ажурная вверху, редкая внизу	73%

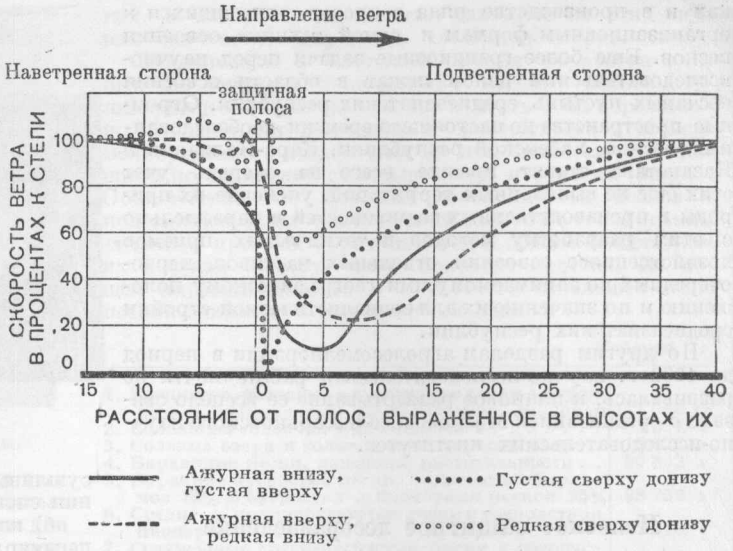

7. Влияние защитных полос различной конструкции на скорость ветра (наблюдения 1933 г. на Росташевском, Гусельском и Тимашевском участках).

Придавая весьма важное значение этим выводам как с теоретической, так и с практической точек зрения, нужно признать необходимым массовую проверку их в возможно большем числе точек.

4. Полосные насаждения ослабляют процессы испарения с открытой водной поверхности, причем это ослабляющее влияние распространяется на расстояние до 400 м на подветренной стороне и 50 м на наветренной стороне. Считая таким образом бесспорной констатацию ослабления процессов испарения, количественную сторону вопроса нужно признать требующей уточнения путем уточнения и углубления самого метода исследования. Заметного влияния на абсолютную влажность воздуха защитные полосы не оказывают (наблюдения научного сотрудника Карузина на Тимашевском опорном пункте).

5. В весьма важном вопросе предохранения снегового покрова от выдувания, наблюдениями истекших лет выявилось весьма важное значение в деле сохранения и регулирования снегового покрова самой конструкции (плотности) защитных насаждений (рис. 8). Данными как Росташевского и Краснокутского, так и Тимашевского опорных пунктов констатируется более равномерное и простирающееся на большее расстояние снегоотложение под влиянием ажурных полос, по сравнению с короткими и крутыми, вредными для сельского хозяйства отложениями снега у густых непроницаемых полос. На Тимашевском опытном участке например однородная

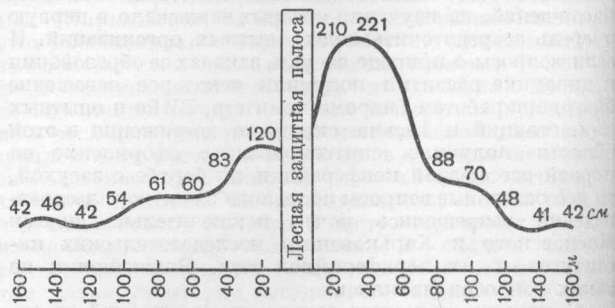

8. Отложение снега в лесных защитных полосах. Однородная полоса из вяза. Наблюдение зимы 1933 г. Тимашевский участок.

ажурная обсадка образовала равномерное снежное отложение, простирающееся от стены леса на расстояние до 250 м, тогда как густая двенадцатиметровая полоса дала более крутой снежный шлейф, простирающийся на расстояние только до 100 м. Еще более разительные расхождения между работой густых и ажурных полос получены в итоге наблюдений на Росташевском опорном пункте. Приведенные закономерности, вполне согласующиеся и с данными железнодорожного защитного лесоразведения, имеют в деле проектирования полос большое практическое значение и поэтому уже в настоящее время учитываются производством. Неразрывно связанное с предшествующими выводами влияние полосных насаждений на влажность почвы в пределах межполосных культур учитывалось на всех опорных пунктах и особенно на Тимашевском опорном пункте. Данные наблюдения за 1932 и 1933 гг. не обнаруживают существенного повышения влажности (под влиянием лесных полос) в верхнем слое почвы межполосного поля, зато на более значительной глубине 25—50 см влияние это сказалось вполне определенно, распространялось на расстояние до 100 м от полос и давало разницу в пользу полос до 3—4%, а в отдельных случаях даже до 7—8%.

Ввиду большого агротехнического значения этих выводов дальнейшая проверка их на возможно большем числе опорных пунктов является необходимой.

6. Оставляя в стороне данные о влиянии полосных насаждений на температуру воздуха, так как методика изучения этого вопроса требует большей расчлененности, перейдем к существенному моменту, определяющему полезность полос и суммирующему все прочие влияния,—к вопросу о повышении полосами урожайности с.-х. культур на межполосных пространствах. Прежде всего приходится констатировать большую сложность вопроса, совершенно затрудняющую возможность дать определенные показатели повышения урожайности для отдельных районов засушливой зоны и отдельных ее с.-х. культур. На общем фоне бесспорно положительного влияния полос приходится учитывать разнообразие опытных участков, разбросанных в различных климатических условиях засушливой зоны: Каменностепная опытная станция—в Воронежской области, Мариупольский опытный участок—Украина, Росташевский опытный участок—вблизи Балашова, Гусельский опытный участок—условия Саратова и наконец Тимашевский участок—севернее г. Куйбышева. Затем, в дополнение к отмеченной неоднородности опытных участков, нужно принять во внимание также отсутствие по Росташевскому, Гусельскому и Тимашевскому участкам безукоризненно подобранных контрольных полей, соответствующих открытой степи, вследствие чего центр клетки условно принимается за открытую степь. Несмотря на это, в итоге проведенной опытной работы установлены следующие основные положения относительно эффективности полосных насаждений:

а) эффективность полосных насаждений зависит от возраста (высоты) насаждений;

б) в годы, благоприятные по метеорологическим условиям, полезная эффективность полос снижается, давая максимальное повышение в годы катастрофических неурожаев;

в) эффективность полос изменяется в зависимости от вида с.-х. культур, а в пределах вида—в зависимости от сортов культур; поэтому можно говорить об эффективности полосных защитных насаждений только применительно к данному конкретному району и в пределах его—по отношению к конкретной с.-х. культуре и даже отдельному ее сорту;

г) ориентировочно, с учетом всех приведенных выше соображений, можно наметить следующую таблицу эффективности полосных насаждений, применительно к отдельным с.-х. культурам засушливой зоны (табл. 3).

Таблица 3

Повышение урожайности от применения защитных полос (в % на га)

Название культуры	Благоприятные годы	Умеренная засуха	Катастрофическая засуха
Яровая пшеница . .	10—15	50— 60	100—150
Озимая пшеница . .	15—20	80—100	400—500
Овес	5—10	50— 60	100—150
Ячмень	10—15	50— 60	100—150
Подсолнечник	10—15	40— 60	80—100
Люцерна	20—30	100—150	200—300
Рожь	15—20	80—100	150—200

Особенного внимания заслуживают выводы, полученные в итоге однолетних наблюдений 1933 г. на Тимашевском опорном пункте (научный сотрудник Б. В. Карузин) по выявлению наиболее отзывчивых на положительное влияние полос с.-х. сортов и культур. В то время как вследствие суровости и малоснежности зимнего периода 1932/33 г. озимая пшеница в районе Тимашевского опорного пункта вымерзла, а озимая рожь дала пониженный урожай в пределах от 2 до 4 ц с га, в пределах опытного участка под защитным влиянием полос озимые культуры сохранились лучше и по сравнению с открытой степью дали значительно повышенный урожай (рис. 9).

Вместе с тем выявилось, что и степень повышения урожайности зависит от сорта и в пределах большого количества испытанных сортов дает значительную амплитуду колебания как для яровых, так и для озимых.

Влияние защитных полос на урожай *Таблица 4*

Сорт	Расстояние от полосы в метрах					
	10—60	80—130	150—200	220—270	290—340	360—410
	Урожай в ц с га					
Рожь «безенчук» стандартная	8,3	7,8	4,5	4,6	3,4	4,0
Рожь «Лисицына»	10,4	9,0	7,0	4,9	3,7	3,5
Яровая пшеница «мелянопус 069» стандарная	8,7	5,9	5,5	4,4	3,4	5,6
Яровая пшеница «афине 309»	11,7	7,8	6,9	5,4	4,3	5,9
Овес «победа» стандартный	—	—	3,4	3,4	2,9	[1] 3,7
Овес «минота 0512»	—	—	5,5	3,7	2,9	[1] 2,9
Яровая пшеница «люгесценс 062», стандартный сорт . .	7,2	6,5	6,2	5,6	5,6	4,2
Яровая пшеница «люгесценс 1487»	6,1	6,0	5,4	5,1	5,5	4,6
Озимая пшеница «люгесценс 1060/10»	5,5	2,1	1,0	0,7	0,2	[2] 0,1
Озимая пшеница «эригроспермум 1114»	7,0	2,7	1,8	1,3	0,3	[2] 0,05

[1] Снижение с 3,7 до 2,9 цент. объясняется большим током на площади 360—410 м.
[2] Начиная с 200 м расстояния от полосы, озимая пшеница почти нацело вымерзла в результате малоснежной зимы.

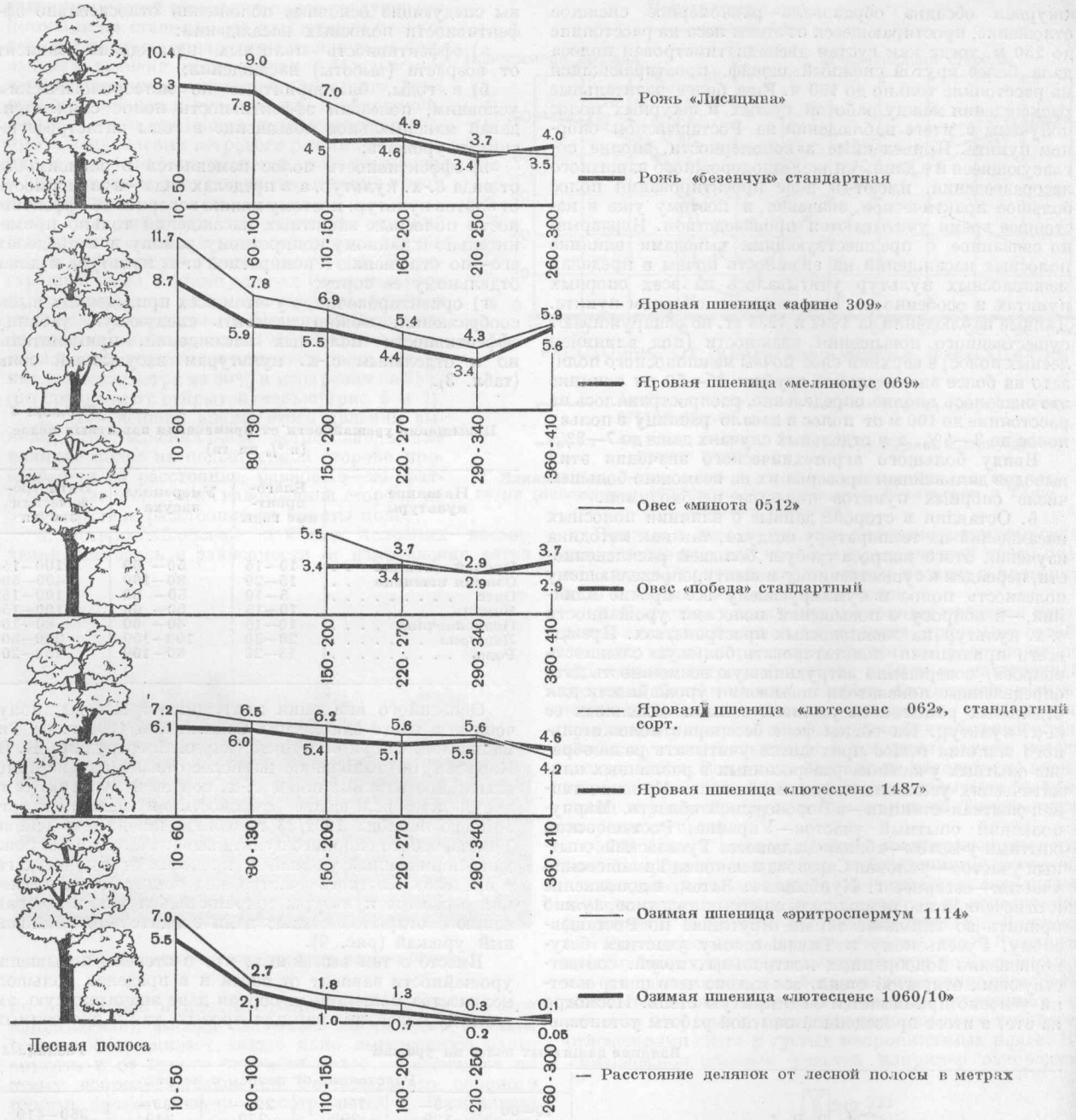

9. Кривые влияния лесных полос на урожай ржи, яровой пшеницы и овса, в зависимости от их сортов. Урожай в ц/га. (Данные за 1933 г. Тимашевского сортучастка Поволжской агролесомелиоративной опытной станции).

В условиях засушливого 1933 г. на Тимашевском опытном участке наиболее урожайными сортами оказались не местные стандартные засухоустойчивые сорта, а сорта, более требовательные к климатическим условиям, более влаголюбивые. Так например стандартный сорт овса «победа» уступил по урожайности овсу «минота 0512», распространенному в бывш. ЦЧО. Урожай ржи «Лисицына» оказался выше местного сорта «безенчукский». Отмеченная закономерность подтвердилась и по ряду других культур, что видно из таблицы 4 (стр. 177).

Из приведенной таблицы видно, что прибавка урожая под влиянием полос у местных стандартных сортов меньше, чем у менее засухоустойчивых нестандартных сортов. Будучи особенно значительной вблизи полос, по мере удаления от полос эта разница становится меньше и стирается на расстоянии 400 м от полосы; некоторые стандартные сорта на этом расстоянии оказались даже более урожайными.

В перспективе намеченных партией и правительством массовых работ по полосному защитному лесоразведению в засушливых районах СССР выводы 1933 г. по Тимашевскому участку (подтвердившиеся в общем и в



10. Влияние лесных полос на урожай с.-х. культур. (Урожай в ц с га, Гусельский участок, 1932 г.)

Таблица 5

Культуры	Урожай в ц на га		Прибавка	
	Под защитой полос	Без полос	В ц на га	В %
Огурец «нежинский»	16,2	6,8	9,4	138
Томат «чудо рынка»	15,3	4,5	10,8	240
Свекла «египетская»	14,4	4,4	10,0	226
Морковь «монтона»	7,8	3,5	4,2	115
Картофель «смесь»	4,9	1,9	3,0	158

1934 г.) приобретают особенное значение и требуют дальнейшей углубленной и расширенной проработки. Открывая большие перспективы в смысле возможности продвижения в засушливые районы более требовательных и более урожайных сортов, выводы эти ставят на очередь вопрос о разработке для районов, обслуживаемых полосами, новых ассортиментов культур.

Опытными работами опорных пунктов ВНИЛАМИ были охвачены также вопросы о влиянии полосных защитных насаждений на повышение урожайности огородных и технических культур. Особенно детально этот вопрос прорабатывался Гусельским опорным пунктом (Саратовская агролесомелиоративная опытная станция) и отчасти Росташевским и Камышинским опорными пунктами той же станции. Исследованиями, производившимися по этому вопросу в пределах Гусельского опорного пункта под Саратовом, выявлено, что молодые полосные насаждения в возрасте 5—7 лет, высотой 3—4 м при расстоянии между полосами от 125 до 250 м создают возможность бесполивного выращивания ряда огородных культур до огурцов и томатов включительно. Так например учет урожая огородных культур по 1932 г. дал следующие показатели эффективности полос (табл. 5).

Близкие показатели повышения урожайности огородных культур, защищаемых полосами, получились на том же участке в 1933 и 1934 гг. (рис. 10).

Овраги, горные размывы и смывы

Задачи плана второй пятилетки о форсированном развитии работ по защите водных путей и с.-х. территорий колхозов и совхозов от размывов и смывов обязывают нас организовать на огромной территории не только овражно- и горнозакрепительные работы, но и широко развить профилактические мероприятия. Одновременно с этим неотложной задачей социалистического строительства является разработка в условиях коллективизированного сельского хозяйства таких форм организации и эксплоатации с.-х. территорий, которые по существу своему ограничивали бы и ослабляли дальнейшее развитие эрозионных процессов. В соответствии

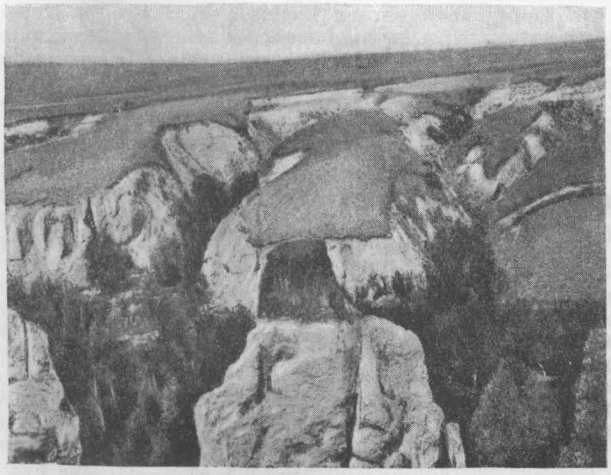

11. Южный склон Н.-Банновской овражной системы.

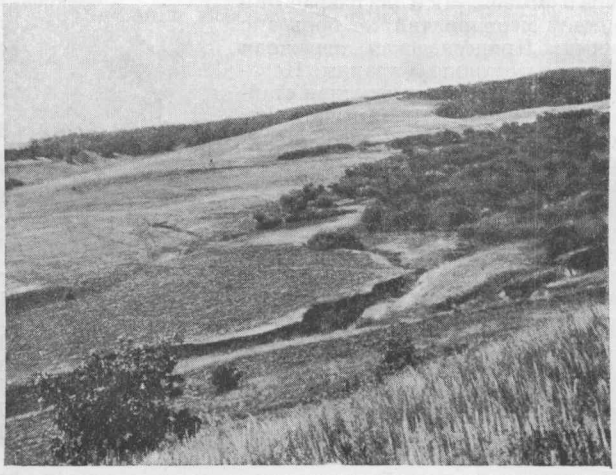

12. Прекращение роста оврага при встрече на своем пути лесного массива. Н.-Банновка.



13. Приовражные и русловые посадки на овраге «Неизвестный» близ г. Саратова.

с этим перед научно-исследовательским делом стояло срочное разрешение в этой области ряда теоретических и технических вопросов.

Начавшись только в 1903 г. и не имея социально-экономической базы и перспектив для своего развития, овражно-горные работы дореволюционного периода протекали в условиях случайного дробного кустарничества и поэтому каких-либо научно-исследовательских работ в этой области не осталось. Таким образом всю научно-исследовательскую работу в области борьбы с эрозией НКЗ РСФСР, а затем НКЗ СССР пришлось организовывать совершенно вновь, вновь создавать для этого кадры и сеть опытных организаций. Из сделанного в этом направлении за период с 1925 по 1934 г. заслуживает быть отмеченным следующее:

а) первый опыт Северной областной мелиоративной организации НКЗ УССР по инвентаризации овражных размывов, в пределах Украинской республики, увязанной как с орографическим и геологическим ландшафтом, так и с учетом народнохозяйственного значения их;

б) организация в пределах Украины, бывш. ЦЧО и бывш. Нижневолжского края ряда стационарных опорных пунктов и станций как для изучения динамики процессов размывов и смывов, так и для разработки систем мероприятий по борьбе с ними: Придесненская овражная опытная станция Украины, Новосильская овражная опытная станция бывш. ЦЧО, Камышинский овражный опорный пункт Сталинградского края и Клетский овражный опорный пункт в том же крае;

в) организация комплексных обследований овражных массивов по выявлению качественных и количественных показателей размывов и составлению показательных технических проектов по освоению овражной территории и борьба с эрозией.

Учитывая недавность существования приведенных станций и опорных пунктов, старейшими из которых являются Новосильская и Придесненская, необходимо указать на следующие основные положения и выводы, намечающиеся в итоге кратковременного существования овражно-опытного дела:

а) определяясь в своем развитии прежде всего условиями рельефа и геологического строения, овраго-образовательные процессы в масштабах и темпах своего настоящего развития являются главным образом продуктом социально-экономических условий (формы землепользования);

б) система дореволюционного общинного и единоличного владения, а также варварских форм капиталистической эксплоатации земельных территорий создавали, на фоне местных естественно-исторических условий, все предпосылки для интенсивного развития процессов смыва и размыва (рис. 11). Это устанавливается данными Новосильской и Клетской опытных станций, это подтверждается колоссальным развитием смывов и размывов и полным истощением производительности почвы на территории ряда штатов Америки. Поэтому нужно полагать, что основным условием, основной предпосылкой для ликвидации дальнейшего поступательного движения размывов и смывов, основной базой для организации массовых предупредительных и активных мер борьбы является переход к социалистическим формам землепользования;

в) на базе этого основного положения целевая установка развертываемых работ должна быть направлена в первую очередь на широкое развитие профилактических мер в пределах овражных водосборов и склонов — по регулированию пастьбы скота, охранению и подчинению особому режиму защитной древесно-кустарниковой и травянистой растительности, регулированию дорожной сети и ослаблению поверхностного стока как путем правильной обработки почвы и методами специального террасирования склонов, так и путем фитомелиоративного воздействия (рис. 12).

г) наряду с этим большое внимание должно быть обращено также на окаймление уже существующих размывов узкими приовражными обсадками для предупреждения непроизводительного сдувания снега. В пределах же водосбора необходимо обратить внимание на размещение в определенном порядке сети древесных, плодовых, кустарниковых или травяных узких снегорегулирующих и водопоглощающих лент-полос, или перемычек. Поэтому на территориях с расчлененным рельефом задачи полосного защитного лесоразведения должны быть тесно увязаны и согласованы с задачами защиты территории от размыва (рис. 13).

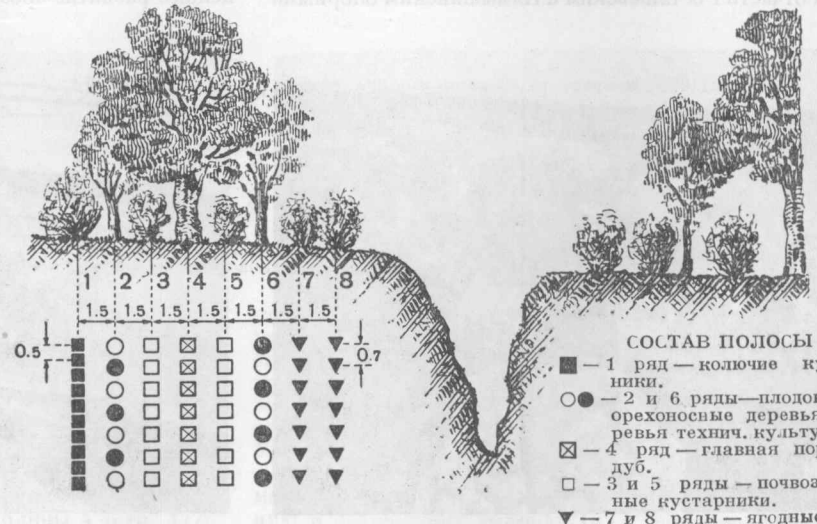

14. Приовражные полосы. Полоса 1 типа десятиметровой ширины. Поперечный разрез.

Одновременно с этим в районах, где возможно развитие плодоводства и виноградарства,—правобережная часть Куйбышевского, Саратовского и Сталинградского краев, Украина, Северный Кавказ, Воронежская область—использование овражных водосборов под плодовые и ягодные культуры, в сочетании с регулированием стока, является одним из наиболее рациональных методов освоения овражных территорий и борьбы с дальнейшим их развитием (рис. 14). Что же касается технических и инженерных сооружений, то при массовом развертывании овражных работ они широкого применения иметь не должны и могут использоваться лишь в отдельных случаях (рис. 15).

Наблюдениями Новосильской опытной станции и Клетского опорного пункта и данными сплошного обследования овражных размывов в Приволжской полосе Камышин—Куйбышев (1932 и 1933 гг.) выдвигается вопрос о чрезвычайно угрожающем развитии, в особенности в районах меловых отложений, массового процесса смывов и так называемых струйчатых размывов (рис. 16). Показателями интенсивности этих процессов могут служить



15. Приовражные полосы и русловые посадки на овраге «Неизвестный» близ г. Саратова.

следующие цифры: в пределах узкого приводораздельного пространства на протяжении Даниловка—Золотое из общей площади овражных водосборов в 106 тыс. га под струйчатыми размывами и смывами занято 8 296 га, т. е. приблизительно 8% площади. Единственной мерой борьбы с этим видом эрозии является строго проводимая система агромероприятий и регулирование поверхностного стока (рис. 17). Не менее существенной с народнохозяйственной точки зрения является также проблема научно обоснованной борьбы с явлениями селевых потоков и массовыми смывами в горных районах среднеазиатских республик, Закавказья и Западной Грузии. Занимая по ориентировочным подсчетам только в пределах Киргизской и Узбекской республик площадь около 600 тыс. га, селевые бассейны своими разрушительными выносами ежегодно наносят хозяйству среднеазиатских республик громадный ущерб, выразившийся например только по одному 1931 г. уничтожением хлопковых посевов на площади около 40 тыс. га. В неразрывной связи с этим на горных богарных склонах имеет место катастрофическое развитие смыва почвогрунтов, колеблющееся в пределах от сотен до 3 тыс. куб. м на га (в зависимости от крутизны экспозиции и распаханности горных склонов). Если в условиях горных районов Средней Азии процессы смыва являются угрожающими для развития богарного земледелия, то еще бо́льшую остроту приобретают они в пределах

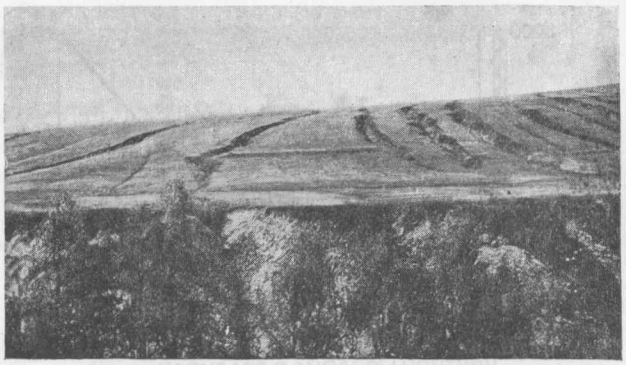

16. Склон Н.-Башковской овражной системы, пораженной глубокими узкими промоинами, вследствие неправильной распашки почвы.

Черноморского побережья, Батумского побережья и Западной Грузии, где денудация красноземных почв грозит высокоценным чайным и другим субтропическим культурам. Обращаясь к истории вопроса о борьбе с горными размывами, необходимо отметить, что вопрос об опасности смывов и организации борьбы с ними является вопросом чрезвычайно молодым. И в то время как борьба с горными потоками в Западной Европе уже насчитывает около 90 лет, широкая постановка вопроса о борьбе со смывами в американской и английской литературе относится только к периоду 1920—1930 гг.; в условиях советского строительства вопрос о смывах получил особенную заостренность в период массовой работы по социалистической организации субтропического хозяйства (рис. 18).

Что же касается горно-закрепительных работ, имеющих уже у нас более чем сорокалетнюю историю, то здесь приходится отметить чрезвычайную скудость данных, оставленных дореволюционным периодом. Случайное, любительское осуществление этих работ Раунером с Корольковым в Средней Азии и Зибольдом в Крыму глубоких следов оставить не могло. Необходимо констатировать, что широкое плановое развертывание как производственных работ по борьбе с горными селевыми потоками и смывами, так и развитие в этом направлении научно-исследовательской работы всецело падает на период советского строительства, главным образом, начиная с 1928/29 г. Не считая работ Новосильской опытной станции (Козьменко), ведущую роль в деле борьбы со смывами в условиях субтропиков заняли Всесоюзный чайный институт и За-



17. Вершинное овраго-укрепительное сооружение (каменно-бетонный быстроток).

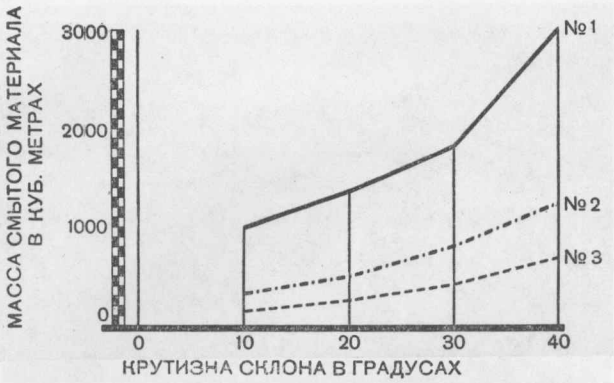

18. График смыва почвогрунтов в зависимости от крутизны, направления и распаханности горных склонов.

№ 1.—Смыв на богарных склонах Северной экспозиции.
№ 2.—Смыв на непаханных склонах Западной и Восточной экспозиций.
№ 3.—Смыв на непаханных склонах Северной экспозиции.

(Составил Л. М. Медведев на основании материалов, собранных им в горной среднеазиатской лесомелиоративной экспедиции).

кавказский научно-исследовательский институт водного хозяйства. Благодаря работе этих организаций мы располагаем в настоящее время данными по учету бросовых земель Закавказья и Западной Грузии, разработанной проф. Захаровым классификацией склонов для чайных плантаций Черноморского побережья, данными о высокой подверженности красноземных почв Черноморского побережья процессам денудации, и наконец мы располагаем данными закладки по склонам чайных плантаций, разработанными Н. Некрасовым.

Начиная с 1933 г., вопрос о борьбе со смывами и динамике их развития в условиях овражных ландшафтов начал прорабатываться опорными пунктами и станциями Поволжья (Клетский и Камышинский опорные пункты). Начало интенсивного развития горнозакрепительных работ в УзбССР тесно связывается с постановлением ЦК КП(б) Узбекистана и Совнаркома УзбССР от 11 октября 1931 г. о всемерном увеличении лесных площадей, правильной организации лесного хозяйства и борьбе с потоками и относится к началу 1932 г. Однако, не располагая теоретическим обоснованием горнозакрепительного дела, производственные организации Узбекской ССР в деле организационно-технического построения работ пошли по пути механического подражания старым дореволюционным методам работ Раунера и Королькова. Ставя целевой установкой работ максимальное сокращение поверхностного стока путем массового применения террасировки склонов и последующего облесения террас, производственники упустили из поля зрения тесную связь горно-мелиоративных работ с общими интересами сельского хозяйства республики и экономику мероприятий. Такая постановка работ, связанная с непомерно высокой затратой средств на единицу площади (от 587 до 905 руб. на га), грозила огромными денежными затратами и лишала работы перспектив здорового развития.

На организованную в 1933 г. ВНИЛАМИ по соглашению с Узбекским агролестрестом комплексную горную экспедицию [1] было возложено задание проанализировать работу производственных организаций Узбагролесхозтреста и, на основе комплексного изучения естественно-исторических и экономических условий, разработать рациональные методы борьбы с селевыми потоками и дать перспективы хозяйственного освоения гор.

[1] Общее руководство экспедицией было возложено на научного работника ВНИЛАМИ т. Назарова.

Организованным экспедицией комплексным обследованием был охвачен не только ряд новых селевых бассейнов, но и террасированные и облесенные в дореволюционный период селевые бассейны Аман-Кутан и Ак-Таш. Включая в комплекс обследования работы почвенного, ботанического, лесоводственного, агролесомелиоративного, гидрологического и экономического порядка, экспедиция получила ряд совершенно новых и важных с теоретической и практической точек зрения данных о распределении (в пределах обследованных бассейнов) почв, в зависимости от высоты, экспозиции и крутизны склонов, о связанной с этим смене растительных формаций, о направлении, типах и интенсивности эрозии и смывов в зависимости от экспозиции крутизны склонов, типа и густоты растительности и форм эксплоатации. Одновременно с этим большое внимание было уделено определению максимальных суточных осадков (для расчета сооружений), процессам просачиваемости и стока, а также микроклимату в условиях террасированных и нетеррасированных склонов различной экспозиции и крутизны. По каждому из секторов обследования готовятся отдельные монографии. На базе этих данных, увязанных с детальным техническим и экономическим анализом уже произведенных работ, экспедиция пришла к выводу о необходимости коренной перестройки всей прежней системы работ и по трем селевым бассейнам—Шелоны, Абидаразу и Уигуру—составила технические схемы-проекты, дающие производству направление и ориентировку в работе.

В основу нового направления работ экспедиция положила следующие основные установки.

1. Предварительное естественно-историческое и экономическое обследование должно служить непременным условием организации горномелиоративных работ в пределах селевых бассейнов.

2. В основу работ должно быть положено прежде всего использование естественноприродных условий (естественное заращение склонов) и, где таковые окажутся недостаточными, организация комплекса агрокультурных и агролесомелиоративных мероприятий (рис. 19).

3. В комплексе этих мероприятий в первую очередь должны быть выдвинуты:

а) укрепление и расширение богарного земледелия и повышение урожайности его путем внедрения травопольных севооборотов;

б) развитие кормовой базы животноводства и самого животноводства путем улучшения кормовых площадей и регулирования пастьбы скота;

в) правильное внедрение лесного хозяйства и реконструкция его;

г) развитие работ по расширению культур древесно-кустарниковых, технических, плодовых и орехоно-

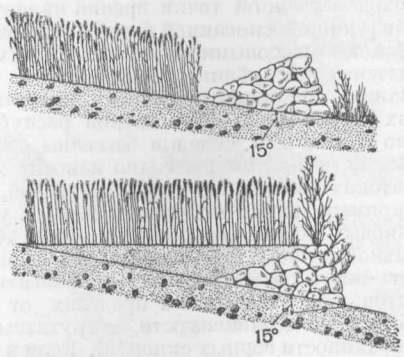

19. Схематический профиль каменной наброски между полями севооборота на склоне 15°. Результат действия каменной наброски (намыв), как регулирующее средство эрозионных процессов.



Длина заполняемого наносами бассейна

$$l = \frac{h}{J - i\,пр} = \frac{100}{0{,}10 - 0{,}027} = 137 \text{ м}$$

Объем прудка, наполняемого наносами

$$W = \frac{bhl}{6} = \frac{15\,100\,137}{6} = 342 \text{ м}^3$$

Рис. 20. Схема действия запруды по задержанию твердого расхода. ВНИЛАМИ, Горная экспедиция.

сов и устройство богарно-защитных полос, куртинных посадок, плантаций и сооружений технического порядка, регулирующих поверхностный сток и тем самым ослабляющих процессы размыва (рис. 20).

Экономическая эффективность разработанного экспедицией нового подхода к горной проблеме выражается в том, что, вместо затрачивавшихся до сего времени 600 руб. на мелиорацию каждого га горных склонов, метод рационального хозяйственного освоения горных территорий в сочетании с активными мероприятиями не только покрывает все производственные расходы (кроме техобслуживания), но и дает среднюю доходность на га горной территории в размере около 60 руб. в год.

Из прочих достижений по борьбе с размывами и смывами нельзя не отметить разработанный Клетским опорным пунктом (применительно к нашим условиям) технический способ террасировки овражных склонов американскими террасами с широким основанием. Снижая расход по работам до 19 коп. на погонный метр, допуская при этом широкое применение механизации работ, способ этот открывает широкие возможности массового охвата водорегулирующими работами овражных водосборов без исключения их из с.-х. пользования.

Затем, в исполнение указаний НКЗ СССР о массовом внедрении в овражные культуры ценных плодовых пород, в 1934 г. Саратовской садово-ягодной опытной станцией проведено комплексное почвенно-садоводственное обследование овражных площадей Нижне-Банновского колхоза для последующего составления организационно-технического, согласованного с землеустройством, плана освоения овражных площадей под травосеяние, садовые, ягодные, виноградные и лесные культуры. Целевая установка работы — дать образец и послужить начальным толчком широкому проведению таких планов и работ в пределах всех овражных районов.

Из других работ научно-исследовательского характера, имеющих прямую и непосредственную связь с задачами социалистического строительства, заслуживают быть отмеченными исследования в области рационализации ивоводства, ведения ивового хозяйства и организация питомников. В соответствии с огромным масштабом развертываемых агролесомелиоративных и лесокультурных работ и остроощущающимся повсюду недостатком посадочного материала научная проработка вопросов выращивания посадочного материала также являлась особенно актуальной. Основной задачей всех работ по ивоводству была, во-первых, разработка рациональных методов выращивания ивовых культур, организация центрального салицетума для снабжения производства проверенным ассортиментом ив и наконец разработка образцовых организационных планов хозяйства для природных пойменных ивняков. Вопросы рационализации методов выращивания искусственных ивовых насаждений прорабатывались на специально для этого организованной подмосковной Рублевской опытной ивовой плантации. Там же создан в настоящее время салицетум для массового отпуска чистосортного ивового прута.

Разработка же организационных планов хозяйства в пойменных ивняках проводилась путем комплексных экспедиционных обследований пойменных ивовых насаждений бывш. Средневолжского края и последующей камеральной лабораторной обработки полевых материалов.

Статистические данные по сельскому хозяйству Союза ССР

Сводные показатели по сельскому хозяйству

Растениеводство

Животноводство

Строительство колхозов и МТС

Строительство совхозов

Сельское хозяйство в 1935 г.

Сводные показатели по сельскому хозяйству

Социалистическая реконструкция и индустриальное вооружение сельского хозяйства

Полеводство

Животноводство

Валовая продукция сельского хозяйства

Экспорт

Кадры

От редакции: Приводимые в этом разделе показатели по сельскому хозяйству, в частности за 1934 год, несколько отличаются от цифр основных разделов Ежегодника. Расхождения эти имеют место главным образом по посевным площадям и поголовью скота (на июнь) и вызваны уточнениями, проведенными при пересчете показателей за 1934 год по краям и областям после разукрупнения последних.

1. Классовый состав населения бывш. России (в границах СССР) в 1913 г. и СССР в 1928 и 1934 гг.

Классы населения	Численность в тыс. человек			То же в % к итогу			То же в % к 1913 г.		
	1913	1928	1934 (на 1/I)	1913	1928	1934 (на 1/I)	1913	1928	1934 (на 1/I)
I. Пролетариат (рабочие и служащие, ИТР и прочее пролетарское население) .	23 300	26 343	47 118	16,7	17,3	28,1	100,0	113,1	202,2
В том числе:									
А. Индустриальный пролетариат и служащие (промышленность, транспорт, строительство, социально-культурные учреждения и госаппарат)	17 300	24 124	41 751	12,4	15,8	24,9	100,0	139,4	241,3
Б. Сельскохозяйственный пролетариат	6 000	2 219	5 367	4,3	1,5	3,2	100,0	37,0	89,5
II. Колхозники и кооперированные кустари и ремесленники	Не было	4 406	77 037	Не было	2,9	45,9	Не было	—	—
III. Крестьяне единоличники (без кулаков) и некооперированные трудящиеся кустари и ремесленники . .	90 700	111 131	37 902	65,1	72,9	22,5	100,0	122,5	41,8
IV. Буржуазия (помещики, крупная и мелкая городская буржуазия, торговцы и кулаки)	22 100	6 801	174	15,9	4,5	0,1	100,0	30,8	0,8
В том числе кулаки . . .	17 100	5 618	149	12,3	3,7	0,09	100,0	32,9	0,9
V. Прочее население (учащиеся, армия, пенсионеры и др.)	3 200	3 671	5 769	2,3	2,4	3,4	100,0	114,7	180,3
Всего населения	**139 300**	**152 352**	**168 000**	**100,0**	**100,0**	**100,0**	**100,0**	**109,4**	**120,6**

2. Народный доход и источники образования его по отраслям 1913, 1928—1935 гг.

Годы	Весь народный доход СССР в миллиардах рублей (по ценам 1926/27 г.)	Структура народного дохода по источникам в %		
		Промышленность	Сельское хозяйство	Прочие отрасли народного хозяйства
1913	21,0	[1] 24,0	76,0	
1928	25,0	34,8	65,2	
1929	28,9	37,9	62,1	
1930	35,0	42,2	24,9	32,9
1931	40,9	42,6	21,0	36,4
1932	45,5	45,3	18,4	36,3
1933	48,5	46,4	18,9	34,7
1934	55,8	50,0	16,8	33,2
1935 [2]	65,7	52,0	16,0	32,0

[1] Без лесозаготовок и рыбной промышленности. [2] Предварительные итоги по данным Госплана СССР.

3. Соотношение продукции крупной промышленности и сельского хозяйства (в %) 1913, 1929—1935 гг.

Годы	Крупная промышленность	Сельское хозяйство
1913	40,6	59,4
1929	54,5	45,5
1930	61,6	38,4
1931	66,7	33,3
1932	70,7	29,3
1933	70,8	29,2
1934	73,2	26,8
1935	75,0	25,0

Примечание. Промышленность—без лесозаготовок и продукции рыболовства. Сельское хозяйство—включая лесозаготовки, рыболовство и охоту.

4. Соотношение основных фондов социалистических предприятий всего народного хозяйства и сельского хозяйства 1928—1934 гг.

Годы	Средне-годовые действующие фонды всего народного хозяйства по восстановительной стоимости в ценах 1933 г. (в млн. рублей)	В том числе фонды сельского хозяйства	
		В млн. рублей	В %
1928	49 394	1 916	3,9
1929	52 645	2 367	4,5
1930	59 904	4 077	6,8
1931	71 870	7 790	10,8
1932	85 222	11 367	13,3
1933	98 284	13 460	13,7
1934	112 072	15 270	13,6

5. Численность сельскохозяйственных предприятий 1928 — 1935 гг.

Годы	Совхозы, коопхозы и ОРС'ы		МТС	Колхозы						% коллективизации крестьян. хозяйств
	Всего	В том числе совхозы[1]		Общая численность колхозов (в тыс.)	У них колхозных товарных ферм					
					Крупного рогатого скота	Овцеводческие	Свиноводческие	Коневодческие	Всего	
1928	3 125	1 407	—	33,3	—	—	—	—	—	1,7
1929	3 042	1 536	—	57,0	—	—	—	—	—	3,9
1930	4 832	2 832	158	85,9	—	—	—	—	—	23,6
1931	5 383	3 383	1 400	211,1	39 350	1 961	20 778	1 479	63 568	52,7
1932	9 009	4 337	2 502	211,1	51 651	8 679	33 557	3 468	97 355	61,5
1933	8 900	4 208	2 874	224,5	67 355	20 628	44 258	3 868	136 109	64,4
1934	8 982	4 118	3 533	241,5	103 565	43 824	60 065	4 785	212 239	77,5
1935	...	...	4 376	249,4	135 055	65 737	76 663	8 924	[2]329 796	86,8

Примечание. 1. Совхозы и коопхозы за 1928—1930 гг. даны на весну, за 1931 г. на осень, по остальным годам на 31/XII. 2. Хозяйства ОРС'ов даны по состоянию на 31/XII, причем включены только те предприятия, которые имеют самостоятельный баланс. 3. МТС за 1930 г.—на 1/VI, по остальным годам на 31/XII вместе с тракторизированными МСС. 4. Колхозы до 1934 г.—на 1/VI, за 1934 г.—на 31/XII, а за 1935 г.—на 1/X. 5. КТФ даны на 31/XII и за 1935 г.—на 1/XII.

[1] Наркомсовхозов, Наркомзема, Наркомпищепрома, Наркомвнешторга, Наркомвнуторга, треста «Каучуконос» и прочие республиканского значения.

[2] В том числе 43 417 смешанных ферм.

6. Численность сельскохозяйственных предприятий по союзным республикам 1935 г.

Республики	Совхозы	МТС	Колхозы							% коллективизации крестьян. хозяйств
			Общая численность колхозов (в тыс.)	У них колхозных товарных ферм						
				Крупного рогатого скота	Овцеводческие	Свиноводческие	Коневодческие	Смешанные	Всего	
СССР	**4 118**	**4 376**	**249,4**	**135 055**	**65 737**	**76 663**	**8 924**	**43 417**	**329 796**	**86,8**
В том числе:										
РСФСР	2 728	3 090	188,2	105 538	46 355	51 838	6 659	34 386	244 776	86,3
УССР	776	873	27,4	16 196	8 692	17 915	929	7 348	51 080	93,0
БССР	275	96	10,9	9 738	6 428	6 034	274	986	23 460	85,0
ЗСФСР	204	108	9,0	2 856	1 595	726	587	654	6 418	70,9
Узбекская ССР	81	129	8,5	461	1 792	109	284	43	2 689	84,7
Туркменская ССР	30	43	1,6	167	638	38	133	—	976	81,5
Таджикская ССР	24	37	3,8	99	237	3	58	—	397	66,5

Примечание. Совхозы даны на начало года, МТС на конец года, колхозы на I/X и КТФ на 1/XII.

7. Объем производства по сельскому хозяйству 1928—1935 гг.

Показатели	1928	1929	1930	1931	1932	1933	1934	1935
I. Посевная площадь (в тыс. га)	112 992,4	118 049,7	127 217,8	136 284,8	134 434,7	129 693,3	131 473,3	132 777,2
II. Поголовье скота (на июль в тыс. голов)								
1. Лошади	33 536,8	34 637,9	30 236,8	26 246,7	19 638,0	16 578,9	15 649,2	15 881,3
2. Крупный рогатый скот	70 541,0	67 111,9	52 485,8	47 916,0	40 659,7	38 380,2	42 421,7	49 255,6
3. Овцы и козы	146 698,5	146 976,1	108 758,3	77 692,1	52 140,5	50 223,6	51 924,7	61 051,3
4. Свиньи	25 989,0	20 384,4	13 559,0	14 442,5	11 611,4	12 067,6	17 449,8	22 550,1
III. Техническое вооружение (на конец года)								
1. Число тракторов (в тыс. штук)	26,7	34,9	72,1	125,3	148,5	210,9	276,4	379,5
2. Мощность тракторного парка (в тыс. HP)	278,1	391,4	1 003,5	1 850,0	2 225,0	3 209,2	4 462,8	6 543,0
3. Число комбайнов (в тыс. шт.)[1]	—	—	1,7	6,4	14,1	25,4	32,3	52,1
IV. Валовая продукция[2]								
1. В натуре (тыс. цент.)								
а) Зерновые	733 197,7	717 415,1	835 449,3	694 839,9	698 732,3	898 043,0	894 032,0	920 100,0
б) Хлопок-сырец	8 211,1	8 644,1	11 132,0	12 900,0	12 710,6	13 154,0	11 761,1	17 000,0
в) Лен-волокно	3 238,2	3 606,4	4 356,0	5 533,0	4 981,2	5 479,9	5 327,6	5 500,0
г) Сахарная свекла	101 430,0	62 478,0	140 188,0	120 516,0	65 614,0	89 887,7	113 614,8	162 100,0
2. В млн. руб. (по ценам 1926—1927 г.)	—	14 744,6	14 007,6	13 943,7	13 071,8	14 016,6	14 591,0	16 181,1
В том числе в %								
а) Растениеводство	—	61,4	68,5	70,6	74,8	78,9	77,5	75,9
б) Животноводство	—	38,6	31,5	29,4	25,2	21,1	22,5	24,1
3. Удельный вес валовой продукции сельского хозяйства в валовой продукции промышленности и сельского хозяйства[3]	—	45,5	38,4	33,3	29,3	29,2	26,8	25,9
V. Государственные заготовки продуктов полеводства (в тыс. цент.)								
1. Зерновые[4]	107 892,1	160 812,2	221 393,0	228 389,3	185 166,8	228 711,1	226 590,1	249 305,6
2. Хлопок-сырец	7 883,0	8 248,7	10 735,6	12 703,5	12 027,1	12 006,9	11 761,1	16 521,8
3. Лен-волокно	1 724,5	2 268,9	1 827,5	2 564,0	2 874,3	2 546,0	2 673,1	2 951,8
4. Сахарная свекла	93 667,9	60 385,1	132 375,9	104 351,0	61 166,4	81 978,8	95 093,6	154 824,0
VI. Удельный вес сельского хозяйства в народном доходе	—	—	24,9	21,0	18,4	18,9	16,8	16,0

Примечание. Тракторный парк за все годы, кроме 1935 г., дан за вычетом амортизации.

[1] Численность комбайнов до 1933 г. дана только по системе Наркомсовхозов и МТС. [2] За 1935 г. предварительные итоги по данным Госплана СССР. [3] В валовую продукцию сельского хозяйства включены лесозаготовки, рыболовство и охота. [4] Без закупок, последние составляют в тыс. центнеров: 1932 г.—2 583,8; 1933 г.—4 142,5; 1934 г.—35 854,0 и 1935 г. (на 31/XII)—34 616,1.

8. Основные сводные показатели по социалистическому сектору сельского хозяйства 1928—1935 гг.

Показатели	1928	1929	1930	1931	1932	1933	1934	1935
I. Посевная площадь [1]								
1. В тыс. га	3 101,9	6 428,7	42 007,1	89 930,5	104 980,8	110 142,0	116 862,3	125 938,6
2. В % от всех секторов	2,7	5,4	33,0	66,0	78,1	84,9	88,9	94,8
II. Обобществленное поголовье скота [2] (на июль)								
1. В тыс. голов [3]								
а) лошади	0,2	0,5	4 649,7	12 739,4	11 663,1	11 568,3	11 706,5	13 396,6
б) крупный рогатый скот	0,3	0,6	4 309,5	10 790,7	13 639,0	13 283,2	14 881,0	17 436,9
в) овцы и козы	1,0	1,9	8 255,2	17 190,2	19 305,0	20 401,8	23 038,2	28 296,2
г) свиньи	0,1	0,2	1 051,0	3 650,7	5 150,3	5 935,0	8 692,1	9 589,6
2. В % от всех секторов								
а) лошади	0,7	1,4	15,4	48,5	59,4	69,8	74,8	84,4
б) крупный рогатый скот	0,5	0,9	8,2	22,5	33,6	34,6	35,1	35,4
в) овцы и козы	0,7	1,3	7,6	22,1	37,0	40,6	44,4	46,3
г) свиньи	0,5	0,9	7,8	25,3	44,3	49,2	49,8	42,5
III. Тракторный парк (на конец года)								
1. Число тракторов (тыс. штук)	24,2	34,9	72,1	125,3	148,5	210,9	276,4	379,5
2. Мощность трактор. парка (тыс. HP)	253,2	391,4	1 003,5	1 850,0	2 225,0	3 209,2	4 462,8	6 543,0
3. Посевная площадь в расчете на 1 HP тракторного парка (га)	12,2	16,4	41,9	48,6	47,2	34,3	26,2	19,2
IV. Фонды и капиталовложения								
1. Фонды (на конец года в млн. руб. по неизменным ценам 1926/27 г.)	1 665,9	2 491,2	5 996,6	11 472,9	12 657,8	14 324,3	16 298,9	—
В том числе основные средства производства	1 565,8	2 357,5	5 312,7	10 124,9	11 101,2	12 645,7	14 391,3	—
2. Капиталовложения (в млн. руб. по ценам соответствующих лет)	402,2	887,7	2 685,2	3 910,2	4 411,1	4 782,0	5 828,3	—
V. Валовая продукция								
1. В натуре (тыс. центнеров)								
а) зерно	20 381,1	40 367,3	263 784,9	430 602,0	533 983,8	750 123,0	784 946,0	—
б) хлопок	288,0	664,0	4 265,0	9 361,6	10 678,0	11 804,3	10 903,1	—
в) лен-волокно	32,3	84,8	673,8	2 924,5	3 305,8	4 063,4	4 201,8	—
г) свекла	33 903,0	20 319,0	82 594,0	92 843,0	55 064,0	82 885,6	108 313,1	—
2. Удельный вес соцсектора в валовой продукции всего сельского хозяйства (стоимость продукции в ценах 1926/27 г.)								
а) по всему производству	3,0	7,0	28,9	62,8	74,7	79,5	86,4	93,6
б) по зерну	3,9	7,1	35,7	66,8	77,7	85,4	89,5	—
в) по техническим культурам	7,3	9,6	38,7	69,8	79,0	85,3	89,0	—
г) по животноводству	1,9	3,4	18,2	52,2	62,4	70,4	79,1	—
VI. Сдача продукции государству								
1. Сдано в натуре [4] (тыс. центнеров)								
а) зерно	—	19 016,0	78 643,2	159 069,5	145 395,2	190 011,4	194 863,0	232 331,7
б) хлопок	—	—	3 112,1	9 183,7	10 131,2	11 588,9	10 903,1	15 624,5
в) лен-волокно	—	—	—	1 451,1	1 851,3	1 870,5	2 102,4	...
г) сахарная свекла	—	—	77 936,6	83 024,0	51 956,6	76 103,0	91 736,9	153 990,7
2. Сдано в % от валового сбора								
а) зерно	—	47,1	29,8	36,9	27,2	25,3	24,8	—
б) хлопок	—	—	73,0	98,1	94,9	98,2	100,0	—
в) сахарная свекла	—	—	94,4	89,4	94,4	91,8	84,7	—
3. Удельный вес соцсектора в поставках продукции государству								
а) зерно	...	13,8	39,5	74,6	84,1	89,1	91,5	95,8
б) хлопок	—	—	—	72,3	84,2	89,8	92,8	94,6
в) сахарная свекла	—	—	58,9	79,6	84,9	92,8	96,5	99,5

[1] С 1933 г. включая необобществленные посевы колхозников и за 1935 г. — 859,1 тыс. га посева рабочих и служащих. [2] За все годы обобществленный скот колхозов и за 1928—1932 гг. скот совхозов, коопхозов и ОРС'ов, а за 1933—1935 гг. скот государственно-кооперативного сектора. [3] За 1928 и 1929 гг. в млн. гол. [4] Сдача совхозов, обязательные поставки колхозов, возврат семссуды и натуроплата МТС.

9. Сводные показатели по единоличным хозяйствам 1928, 1933 — 1935 гг.

Показатели	1928	1933	1934	1935
I. Посевная площадь				
1. В тыс. га	109 890,5	19 551,3	14 611,0	6 838,6
2. В % к 1928 г.	100,0	17,8	13,3	6,2
3. В % от всех секторов	97,3	15,1	11,1	5,2
4. В % от колхозно-крестьянского сектора	98,8	16,9	12,6	5,9
II. Поголовье скота (на июнь)				
1. В тыс. голов				
а) Лошади	33 270,6	4 374,1	3 351,8	1 575,6
б) Крупный рогатый скот	70 181,6	9 620,5	9 266,8	5 032,1
в) Овцы и козы	145 684,7	12 292,8	10 495,9	6 791,7
г) Свиньи	25 847,9	2 181,3	2 712,8	1 429,1
2. В % к 1928 г.				
а) Лошади	100,0	13,1	10,1	4,7
б) Крупный рогатый скот	100,0	13,7	13,2	7,2
в) Овцы и козы	100,0	8,4	7,2	4,7
г) Свиньи	100,0	8,4	10,5	5,5
3. В % от всех секторов				
а) Лошади	99,2	26,4	21,4	9,9
б) Крупный рогатый скот	99,5	25,0	21,8	10,2
в) Овцы и козы	99,3	24,5	20,2	11,1
г) Свиньи	99,5	18,1	15,6	6,3

Примечание. За 1928 г. приведены данные по всему индивидуальному сектору, включая индивидуальные посевы и личный скот колхозников, последующие годы без них, а за 1935 г. и без скота и посевов хозяйств рабочих и служащих.

10. Удельный вес отдельных секторов в посевной площади и средний размер посева на 1 хозяйство 1928, 1932 и 1935 гг.

Категории хозяйств	1928		1932		1935	
	Удельный вес в посевах (в %)	Средний размер посева на 1 хозяйство (в га)	Удельный вес в посевах (в %)	Средний размер посева на 1 хозяйство (в га)	Удельный вес в посевах (в %)	Средний размер посева на 1 хозяйство (в га)
Совхозы	1,5	544	10,0	2 303	12,2	[1] 3 129
Колхозы	1,2	42	68,1	434	[2] 82,0	443
Единоличники	97,3	4,5	21,9	2,9	5,2	2,15

[1] В среднем по совхозам Наркомсовхозов, НКЗ СССР и НКЗ РСФСР. [2] Включая личные посевы колхозников.

11. Основные фонды социалистических сельскохозяйственных предприятий на 1 января 1928 — 1935 гг.

Категории хозяйств	В миллионах руб. по неизменным ценам 1926/27 г.								В % к итогу							
	1928	1929	1930	1931	1932	1933	1934	1935	1928	1929	1930	1931	1932	1933	1934	1935
Все хозяйства	539,8	801,6	1 530,8	4 855,4	10 100,9	11 200,8	12 796,6	14 746,1	100,0	100,0	100,0	100,0	100,0	100,0	100,0	100,0
В том числе:																
Совхозы	300,0	377,2	551,0	1 375,3	2 650,7	3 384,6	4 057,8	4 831,2	55,5	47,1	36,0	27,8	26,2	30,2	31,7	32,8
Коопхозы	—	—	15,0	82,2	241,0	382,5	417,7	336,2	—	—	1,0	1,7	2,9	3,4	3,3	2,3
МТС и МСС	—	—	15,6	128,5	419,2	790,3	1 280,9	1 727,4	—	—	1,0	2,6	4,2	7,1	10,0	11,7
Колхозы	79,3	171,5	589,7	2 849,7	6 477,7	6 303,7	6 653,4	7 284,3	14,7	21,4	38,5	57,5	64,1	56,3	52,0	49,4
Кроме того ирригационные и мелиоративные сооружения	827,6	864,3	960,4	1 141,2	1 372,0	1 457,0	1 527,7	1 552,8	—	—	—	—	—	—	—	—

Примечание. 1. В итог фондов (так же как и средств производства в последующих таблицах) по хозяйствам всех категорий включены фонды различных госорганов—трестов и объединений, обслуживающих сельское хозяйство (ОБВ, Акц. О-во «Минеральные удобрения»), и отдельных сельских электростанций и других. 2. Фонды, как и средства производства, даны за вычетом амортизации.

12. Основные средства производства социалистических сельскохозяйственных предприятий на 1 января 1928 — 1935 гг.

Категории хозяйств	В миллионах руб. по неизменным ценам 1926/27 г.								В % к итогу							
	1928	1929	1930	1931	1932	1933	1934	1935	1928	1929	1930	1931	1932	1933	1934	1935
Все хозяйства	461,7	701,5	1 397,1	4 171,5	8 752,9	9 644,2	11 118,0	12 838,5	100,0	100,0	100,0	100,0	100,0	100,0	100,0	100,0
В том числе:																
Совхозы и коопхозы	235,8	298,9	472,9	1 160,4	2 352,1	3 021,9	3 606,8	4 139,4	51,1	42,6	33,8	27,8	26,9	31,3	32,4	32,2
МТС и МСС	—	—	15,2	106,1	383,8	737,7	1 201,7	1 623,8	—	—	1,1	2,5	4,4	7,6	10,8	12,6
Колхозы	65,4	149,7	549,5	2 485,3	5 705,2	5 569,1	5 950,3	6 620,8	14,2	21,3	39,3	59,6	65,2	57,7	53,5	51,6
Кроме того ирригационные и мелиоративные сооружения	827,6	864,3	960,4	1 141,2	1 372,0	1 457,0	1 527,7	1 552,8	—	—	—	—	—	—	—	—

13. Основные средства производства социалистических предприятий сельского хозяйства по видам на 1 января 1928 — 1935 гг.

Виды средств производства	В миллионах руб. по неизменным ценам 1926/27 г.								Структура основных средств производства (в % к общей стоимости)							
	1928	1929	1930	1931	1932	1933	1934	1935	1928	1929	1930	1931	1932	1933	1934	1935
Строения сельскохозяйственного назначения	116,4	151,8	220,2	796,9	1 882,4	2 580,9	3 131,0	3 761,9	25,2	21,6	15,8	19,1	21,5	26,8	28,2	29,3
Мертвый инвентарь	169,5	227,5	461,4	1 378,5	2 843,1	3 315,5	4 029,1	4 764,1	36,7	32,4	33,0	33,0	32,5	34,3	36,2	37,1
В том числе:																
а) Производственный с.-х. инвентарь	102,6	144,9	279,2	734,1	1 503,8	1 729,6	1 976,1	2 121,2	22,2	20,7	20,0	17,6	17,2	17,9	17,8	16,5
б) Тракторы	31,9	37,8	65,6	157,1	309,2	381,6	556,8	875,6	6,9	5,4	4,7	3,8	3,5	4,0	5,0	6,8
в) Транспортные средства	17,1	24,3	84,6	375,7	848,7	947,2	1 199,0	1 365,5	3,7	3,5	6,1	9,0	9,7	9,8	10,8	10,6
Из них механизированный транспорт	...	...	...	...	26,2	103,3	250,6	339,3	...	...	...	...	0,3	1,1	2,3	2,6
Скот, птица и пчелы	81,6	124,8	354,1	1 243,1	2 803,6	2 516,2	2 557,1	2 722,7	17,7	17,8	25,3	29,8	32,0	26,1	23,0	21,2
В том числе рабочий скот	30,4	51,1	178,9	730,4	1 689,3	1 550,5	1 493,8	1 597,3	6,6	7,3	12,8	17,5	19,3	16,1	13,4	12,4
Строения, оборудование и инвентарь промпредприятий	81,5	105,1	171,2	328,2	524,4	770,6	942,8	1 022,9	17,7	15,0	12,3	7,9	6,0	8,0	8,5	8,0
Прочие средства производства (нераспределенные по видам)	12,7	92,3	190,2	424,8	699,4	461,0	458,0	566,9	2,7	13,2	13,6	10,2	8,0	4,8	4,1	4,4
Всего основных средств производства	461,7	701,5	1 397,1	4 171,5	8 752,9	9 644,2	11 118,0	12 838,5	100,0	100,0	100,0	100,0	100,0	100,0	100,0	100,0
Кроме того мелиорация и ирригация	827,6	864,3	960,4	1 141,2	1 372,0	1 457,0	1 527,7	1 552,8	—	—	—	—	—	—	—	—

14. Капитальные вложения в соцсектор сельского хозяйства 1928 — 1934 гг.

Категории хозяйств	Всего капитальных вложений (в млн. рублей по ценам соответствующих лет)							В том числе в основные средства производства						
	1928	1929	1930	1931	1932	1933	1934	1928	1929	1930	1931	1932	1933	1934
Все хозяйства	402,2	887,7	2 685,2	3 910,2	4 411,1	4 782,0	[1] 5 828,3	336,8	751,4	2 116,9	3 451,2	3 861,6	4 353,7	[1] 5 357,0
В том числе:														
Совхозы и коопхозы	109,0	277,9	1 257,7	2 054,1	2 191,7	1 832,4	2 367,7	90,9	250,0	954,4	1 722,7	1 730,1	1 523,9	2 015,2
МТС и МСС	—	10,1	113,0	405,1	589,3	827,0	1 074,5	—	9,7	93,4	377,8	568,1	788,6	995,0
Колхозы	81,2	266,4	874,1	1 033,7	1 358,3	2 012,3	2 226,4	68,5	219,9	725,8	992,6	1 345,4	1 922,0	2 186,4

[1] За вычетом затрат на приобретение скота одними группами с.-х. предприятий у других.

15. Капиталовложения в соцсектор сельского хозяйства по видам

1928—1934 гг.

Годы	Всего капиталовложений без мелиорации и ирригации	Из них в основные средства производства	В том числе								Кроме того капиталовложений на мелиорацию и ирригацию	Всего капиталовложений (включая на мелиорацию и ирригацию)
			Строения сельхоз. назначения	Мертвый инвентарь						Скот, птица и пчелы	Строения, оборудование и инвентарь промпредприятий	
				Производственный сельскохозяйствен. инвентарь	Тракторы	Транспортные средства	Из них механизированные	Прочий инвентарь	Всего инвентаря			
	В млн. рублей по ценам соответствующих лет											
1928	331,3	265,9	39,5	45,2	9,5	7,4	...	4,3	66,4	50,0	25,2	70,9	402,2
1929	754,8	618,5	81,3	118,6	41,1	33,9	...	13,0	206,6	153,9	65,7	132,9	887,7
1930	2 458,5	1 890,2	310,4	323,7	111,5	155,7	...	81,2	672,1	506,5	142,0	226,7	2 685,2
1931	3 612,4	3 153,4	781,8	530,0	187,2	147,1	...	73,7	938,0	940,2	161,5	297,8	3 910,2
1932	4 180,2	3 630,7	932,7	447,1	208,2	237,9	91,3	74,6	967,8	1 075,9	338,6	230,9	4 411,1
1933	4 639,5	4 211,2	807,4	513,1	424,4	460,8	194,6	104,1	1 502,4	1 526,4	256,0	142,5	4 782,0
1934	5 663,3	5 192,0	1 011,8	455,9	674,4	385,7	163,6	153,2	1 669,2	2 020,6	309,9	165,0	5 828,3
	В % к итогу												
1928	100,0	80,3	11,9	13,6	2,9	2,2	...	1,3	20,0	15,1	7,6	—	—
1929	100,0	81,9	10,8	15,7	5,4	4,5	...	1,7	27,3	20,4	8,7	—	—
1930	100,0	76,9	12,6	13,2	4,5	6,3	...	3,3	27,3	20,6	5,8	—	—
1931	100,0	87,3	21,6	14,7	5,2	4,1	...	2,0	26,0	26,0	4,5	—	—
1932	100,0	86,9	22,3	10,7	5,0	5,7	2,2	1,8	23,2	25,7	8,1	—	—
1933	100,0	90,8	17,4	11,1	9,1	9,9	4,2	2,2	32,3	32,9	5,5	—	—
1934	100,0	91,7	17,9	8,1	11,9	6,8	2,9	2,7	29,5	35,7	5,5	—	—

16. Производство сельскохозяйственных машин и орудий 1927 — 1934 гг.

В штуках

Виды машин и орудий	1927—1928	1928—1929	1929—1930	1931	1932	1933	1934
Почвообрабатывающие							
Плуги тракторные в пересчете на однокорпусные	1 020	7 190	39 709	296 478	231 158	262 548	278 292
Плуги конные	1 146 490	1 683 013	1 999 108	226 930	36 612	80 305	93 429
Лущильники тракторные	394	2 095	5 194	11 971	6 713	2 176	5 075
Лущильники конные	10 511	12 128	22 072	19 305	8 269	11 176	8 652
Бороны тракторные	—	—	25 520	44 136	15 867	10 659	4 956
Бороны конные	517 310	672 272	813 665	226 189	58 400	29 602	58 858
Культиваторы тракторные сплошной обработки	—	—	—	16 455	15 105	16 224	8 528
Культиваторы конные сплошной обработки	50 249	45 506	73 175	27 486	5 079	7 978	34 264
Культиваторы пропашные	—	1 561	5 781	9 050	9 063	8 919	5 469
Окучники конные	15 869	50 660	201 153	143 511	11 357	19 417	24 233
Корчевальные тракторные машины	—	—	—	—	129	375	—
Корчевальные конные машины	—	—	—	222	861	1 063	—
Посевные и посадочные							
Сеялки зерновые тракторные	562	2 799	17 783	50 529	19 187	11 868	12 098
Сеялки зерновые конные	57 152	99 031	149 382	43 095	19 816	19 185	27 101
Буккера тракторные	—	—	—	4 020	3 724	5 862	289
Буккера конные	30 168	30 266	18 352	395	26	—	—
Сеялки специальных культур [1]	946	10 722	37 740	52 139	31 443	9 092	3 373
Рассадопосадочные машины	—	—	—	—	530	106	—
Уборочные							
Комбайны зерновые	—	—	104	3 549	10 006	8 578	8 239
Виндроуэры	—	—	—	950	2 374	1 847	2 045
Жатки самоскидки	54 671	68 076	78 651	23 771	13 760	25 621	31 733
Жатки лобогрейки	62 264	165 816	90 846	24 298	11 600	17 486	46 441
Сноповязалки тракторные	—	—	—	4 828	9 451	6 826	4 835
Сноповязалки конные	500	893	3 551	14 451	2 891	2 317	1 001
Подборщики	—	—	—	592	537	1 049	405
Пиккера	—	—	—	171	2 022	2 723	2 341
Свеклокомбайны	—	—	—	—	258	85	—
Свеклокопатели	—	—	—	3 603	1 001	1 000	3 229
Картофелекопатели тракторные	—	—	—	10	501	330	31
Картофелекопатели конные	—	—	—	14 242	14 472	5 022	754
Турман-Вакуум	—	—	—	935	2 196	1 117	433
Слединги	—	—	—	589	425	200	—
Хлопковые ворохоочистительные машины	—	—	—	30	241	135	—
Льнотеребилки	—	—	—	7 365	7 810	497	1 637
Сенокосилки тракторные	—	—	—	14 207	15 582	2 525	2 029
Сенокосилки конные	57 140	78 434	134 660	80 068	39 365	60 346	62 151
Грабли конные	—	1 082	19 175	55 625	24 364	45 638	45 300
Машины для обмолота и сортировки							
Молотилки хлебные тракторные	4 463	5 427	12 391	19 741	16 013	12 891	13 115
Молотилки хлебные конные	49 891	51 678	29 353	1 343	2	17	4 161
Молотилки рисовые тракторные	—	—	—	—	82	82	113
Триера	—	7 038	26 897	16 750	3 289	—	1 153
Молотилки конопляные	—	—	—	1 342	2 305	—	—
Картофелесортировки	—	—	—	1 433	2 295	1 077	1 490
Машины для подготовки кормов							
Универсальные кормообрабатывающие машины	—	—	—	—	1 180	2 607	3 041
Силосорезки	16	—	2 262	15 361	8 441	2 358	—
В том числе мощные («Интернационал»)	—	—	6	1 533	2 347	2 353	—

[1] Хлопковые, льняные, универсальные, табачные, огородных культур, клеверные, туковые и картофелесажатели.

17. Снабжение сельского хозяйства тракторами 1924/25 — 1935 гг.

Годы	Поступило в сельское хозяйство тракторов (штук)			Мощность поступившего тракторного парка		
	Всего	В том числе в %		Всего (в тыс. HP)	В том числе в %	
		Отечественного производства	Импортных		Отечественного производства	Импортных
1924/25	6 665	6,9	93,1	68,6	6,7	93,3
1925/26	13 100	5,6	94,4	137,3	5,3	94,7
1926/27	5 680	11,6	88,4	58,6	11,3	88,7
1927/28	3 334	25,5	74,5	34,5	24,6	75,4
1928/29	9 466	29,6	70,4	126,0	23,4	76,6
1929/30	39 242	36,0	64,0	634,9	23,1	76,9
1931	59 130	52,9	47,1	964,4	40,7	59,3
1932	46 086	100,0	—	678,9	100,0	—
1933	68 738	100,0	—	1 058,3	100,0	—
1934	87 275	100,0	—	1 545,0	100,0	—
1935 (предварительные данные)	103 063	100,0	—	2 080,2	100,0	—

18. Тракторный парк сельского хозяйства 1924 — 1936 гг.

Дата	Общее число тракторов (в штуках)	Мощность тракторного парка (в тыс. HP)	Удельный вес совхозов и МТС в тракторном парке				Темп роста тракторного парка (в % к предыд. году)	
			По числу тракторов		По мощности тракторного парка			
			Совхозы	МТС	Совхозы	МТС	По числу тракторов	По мощности
1/X 1924 г.	2 560	25,6	—	—	—	—	—	—
1/X 1928 г.	26 733	278,1	25,1	—	27,9	—	1 044,3	1 086,3
1/X 1929 г.	34 943	391,4	27,7	6,8	31,5	6,1	130,7	140,7
1/X 1930 г.	66 332	926,0	37,6	31,4	48,1	27,8	189,8	236,6
1/I 1931 г.	72 078	1 003,5	38,4	43,3	48,1	37,1	—	—
1/I 1932 г.	125 344	1 850,0	41,1	50,5	48,2	45,8	173,9	184,4
1/I 1933 г.	148 480	2 225,0	43,1	50,4	46,9	48,4	118,5	120,3
1/I 1934 г.	210 900	3 209,2	39,4	58,4	43,7	54,8	142,0	144,2
1/I 1935 г.	276 427	4 462,8	34,6	64,1	37,4	61,7	131,1	139,1
1/I 1936 г.	379 490	6 543,0	29,9	69,1	31,7	67,7	137,3	146,6

Примечание. На 1/I 1936 г.—данные предварительные. Тракторный парк на все даты, кроме 1/I 1936 г., дан за вычетом амортизации.

19. Парк комбайнов и грузовых автомобилей в совхозах Наркомсовхозов и МТС на конец 1930 — 1935 гг.

В тыс. штук

Годы	Совхозы Наркомсовхозов		МТС		Всего	
	Комбайны	Грузовые автомашины	Комбайны	Грузовые автомашины[1]	Комбайны	Грузовые автомашины
1930	1,7	2,1	7 (штук)	0,2	1,7	2,3
1931	6,3	3,8	0,1	1,0	6,4	4,8
1932	11,9	6,2	2,2	6,0	14,1	12,2
1933	13,4	10,3	10,5	12,6	23,9	22,9
1934	15,4	11,3	15,2	19,5	30,6	30,8
1935 (предварит. данные на 1/XII)	19,5	13,0	29,5	28,3	49,0	41,3

[1] Кроме того в колхозах (в тыс. шт.): 1933 г.—0,3, 1934 г.—3,7 и 1935 г.—16,3.

20. Нагрузка тракторного парка посевной площадью 1930 — 1935 гг.

Годы	На 1 НР тракторного парка приходится посева (га)				
	По всему сельскому хозяйству	По соцсектору	В том числе		
			По совхозам	По всем колхозам	По колхозам, обслуживаемым МТС
1930	126,8	41,9	8,1	69,4	...
1931	73,7	48,6	12,3	87,9	...
1932	60,4	47,2	12,9	73,3	39,5
1933	40,5	34,3	10,1	52,6	30,9
1934	29,5	26,2	9,1	36,4	22,9
1935	20,3	19,2	7,8	24,4	17,2

Примечание. По колхозам с 1933 г. с учетом необобществленных посевов колхозников и по соцсектору за 1935 г. с учетом посевов рабочих и служащих.

21. Удельный вес механической тяговой силы в сельском хозяйстве на весну 1928, 1933 — 1935 гг.

В процентах

Сектора	1928	1933	1934	1935
Все секторы	1,4	17,6	25,4	33,1
В том числе:				
Совхозы	—	53,7	54,8	58,1
Колхозы	—	14,9	24,1	31,5

Примечание. % механизации выведен без учета автотранспорта. Для перевода живой тяги в механическую принят коэфициент 0,75.

22. % механической тяги в общем запасе[1] тяговой силы основных систем совхозов 1932 — 1934 гг.

Системы совхозов	1932	1933	1934	Системы совхозов	1932	1933	1934
Зерносовхозы НКСХ	95,5	96,2	95,9	Овцесовхозы НКСХ	45,8	52,2	61,3
Молочно-мясные совхозы НКСХ	41,5	44,2	54,2	Совхозы Союзкаракулеводa	—	39,2	50,8
Свиноводческие совхозы НКСХ	60,3	68,8	77,0	Совхозы Главсахара	49,1	60,7	66,5
Свиноводческие совхозы НКПП	50,8	52,9	70,2	Хлопкосовхозы НКЗ СССР	—	86,4	86,7

Примечание. См. табл. 21.

[1] Средне-годовой.

23. Техническое вооружение МТС на конец 1935 г.

Наименование машин, орудий	Количество (тыс. штук)	Наименование машин, орудий	Количество (тыс. штук)
Тракторы всех марок	[1] 260,7	Сеялки зерновые	68,7
Комбайны	29,5	Виндроуэры	5,2
Грузовые автомашины	28,3	Пиккера	5,6
Легковые автомашины	5,6	Сноповязалки (тракторные)	16,7
Двигатели	26,3	Сноповязалки (конные)	44,2
Молотилки (сложные и полусложн.)	87,9	Льнотеребилки (широкозахватные)	4,1
Плуги (все)	225,9	Свеклоподъемники	8,7
Культиваторы	19,8		

Примечание. Данные предварительные.

[1] Общей мощностью 4 388,0 тыс. HP.

24. Объем работ, выполненных МТС в колхозах 1933—1935 гг.

Годы	Всего выполнено работ тракторами в переводе на пахоту (без дорожных и транспортных работ и без молотьбы)		В том числе в натуре без перевода (в тыс. га)				Обмолочено на стационаре (в тыс. центнеров)	Механизация основных сельскохозяйственных работ во всех колхозах (в %)					
	В тыс. га	В % к 1933 г.	Пахота	Посев	Подъем паров	Уборка комбайнами и хлебоуборочными машинами		Пахота под яровой посев	Посев яровых	Уборка зерновых и подсолнечника комбайн. и хлебоуборочн. машинами	Пахота под озимый посев	Посев озимых	Подъем зяби
1933	35 162,0	100,0	17 354,8	6 481,6	9 546,4	7 552,9	201 306,5	22,8	7,7	10,1	28,7	6,9	23,4
1934	62 239,6	177,0	33 685,6	10 659,5	13 917,0	11 551,3	231 403,9	31,0	10,1	14,1	43,9	14,0	34,5
1935	97 227,5	276,5	44 906,2	17 477,5	21 613,5	19 688,1	290 159,0	40,1	16,7	22,0	55,7	20,4	47,4

25. Комбайнизация уборки зерновых и подсолнечника в колхозах 1932—1935 гг.

Годы	Посевная площадь (в тыс. га)		Убрано комбайнами (в тыс. га)		% комбайнизации уборки	
	Пшеницы, ржи и овса	Подсолнечника	Зерновых	Подсолнечника	Зерновых	Подсолнечника
1932	52 906,9	4 684,4	75	—	0,14	—
1933	56 957,5	3 470,5	533	—	0,94	—
1934	60 969,7	3 148,4	1 583,6	150,9	2,6	4,8
1935	65 946,1	3 054,3	5 647,2	1 200,0	8,6	39,3

26. Использование в МТС тракторов, комбайнов и молотилок 1933 — 1935 гг.

Показатели	1933	1934	1935
Всего выработано (в переводе на пахоту) на 1 средне-годовой 15 сильный трактор (га)	363,0	405,1	410,0
Убрано на 1 комбайн (га)	70,6	124,7	259,0
Обмолочено на 1 средне-годовую молотилку (цент.)	3 519	2 986	3 400

27. Потребление электроэнергии сельским хозяйством 1928 — 1935 гг.

Годы	Численность сельскохозяйственных электроустановок	Установленная мощность (в тыс. квт)	Потребление сельским хозяйством электроэнергии (млн. квтч)
1928	694	29,5	33,8
1929	733	33,0	39,8
1930	802	39,0	49,0
1931	903	50,3	66,0
1932	1 135	65,8	95,4
1933	1 413	78,0	117,0
1934	1 874	95,7	162,7
1935 [1]	2 774	135,5	[1] 257,3

[1] Предварительные данные.

28. Электромолотьба 1930 — 1935 гг.

Показатели	1930	1931	1932	1933	1934	[1] 1935
Количество электромолотильных агрегатов (штук)	168	268	551	1 445	2 323	4 171
Мощность моторов (квт)	1 290	1 840	4 200	16 625	27 800	49 000
Обмолочено зерновых с площади:						
Тыс. га	33,0	67,0	137,0	430,0	695,0	960,0
В % от всей площади зерновых	0,03	0,06	0,14	0,43	0,66	0,93

[1] Предварительные данные.

29. Посевная площадь 1913, 1928—1935 гг.

Годы	В тыс. га							Общая посевная площадь в % к 1913 г.
	Вся посевная площадь	В том числе						
		Зерновые	Из них пшеница	Сахарная свекла (фабричная)	Хлопок	Лен-долгунец	Подсолнечник	
1913	104 998,6	94 358,4	31 654,6	648,7	688,0	1 015,3	968,7	100,0
1928	112 992,4	92 172,3	27 730,2	769,7	971,3	1 364,1	3 904,9	107,6
1929	118 049,7	96 011,8	29 727,7	770,7	1 055,5	1 630,6	3 620,2	112,4
1930	127 217,8	101 761,2	33 745,3	1 035,8	1 582,6	1 749,1	3 385,6	121,2
1931	136 284,8	104 405,8	36 871,7	1 394,1	2 137,3	2 390,9	4 574,6	129,8
1932	134 434,7	99 699,7	34 503,9	1 537,8	2 172,0	2 510,0	5 306,0	128,0
1933	129 693,3	101 554,1	33 240,9	1 210,7	2 051,6	2 394,6	3 896,6	123,5
1984	131 473,3	104 677,3	35 246,9	1 183,3	1 940,6	2 109,8	3 500,1	125,2
1935 (предварительные)	132 777,2	103 440,2	37 056,3	1 225,1	1 953,5	2 106,7	3 309,4	126,5
	В % к 1928 г.							
1929	104,5	104,2	107,2	100,1	108,7	119,5	92,7	—
1930	112,6	110,4	121,7	134,6	162,9	128,2	86,7	—
1931	120,6	113,3	133,0	181,1	220,0	175,3	117,2	—
1932	119,0	108,2	124,4	199,8	223,6	184,0	135,9	—
1933	114,8	110,2	119,9	157,3	211,2	175,5	99,8	—
1934	116,4	113,6	127,1	153,7	199,8	154,7	89,6	—
1935	117,5	112,2	133,6	159,2	201,1	154,4	84,7	—

30. Посевная площадь по секторам 1928—1935 гг.

В тыс. га

Культуры	1928	1929	1930	1931	1932	1933	1934	1935
Все культуры:								
Совхозы	1 735,0	2 273,8	3 926,2	10 958,3	13 447,5	14 138,8	15 109,9	16 192,5
Колхозы	1 366,9	4 154,9	38 080,9	78 972,2	91 533,3	93 644,6	98 556,3	104 510,3
Колхозники	109 890,5	111 621,0	85 210,7	46 354,3	29 453,9	2 358,6	3 196,1	4 376,7
Единоличники						19 551,3	14 611,0	6 838,6
Зерновые:								
Совхозы	1 096,5	1 537,2	2 923,8	8 082,0	9 244,1	10 844,9	11 607,9	12 054,2
Колхозы	1 036,4	3 390,5	29 690,3	61 017,6	69 119,7	74 962,0	80 845,6	84 430,4
Колхозники	90 039,4	91 084,1	69 147,1	35 306,2	21 335,9	700,6	700,7	1 225,6
Единоличники						15 046,6	11 523,1	5 526,5
Сахарная свекла (фабричная):								
Совхозы	202,1	217,0	201,7	184,4	198,2	100,5	104,0	121,5
Колхозы	12,2	26,2	386,2	855,4	1 106,7	961,9	1 007,8	1 092,6
Колхозники	555,4	527,5	447,9	354,3	232,9	4,0	0,5	1,4
Единоличники						144,3	71,0	9,5
Хлопок:								
Совхозы	15,3	14,7	55,4	147,7	152,3	128,1	106,6	99,2
Колхозы	17,5	60,5	618,6	1 390,6	1 700,7	1 713,4	1 672,0	1 739,9
Колхозники	938,5	980,3	908,6	599,0	319,0	-	—	0,4
Единоличники						210,1	162,0	114,0
Лен-долгунец:								
Совхозы	3,9	6,5	17,0	39,0	52,5	10,7	7,3	6,0
Колхозы	9,1	36,5	265,0	1 235,8	1 594,3	1 743,6	1 639,8	1 911,1
Колхозники	1 351,1	1 587,6	1 467,1	1 116,1	863,2	4,5	5,4	10,7
Единоличники						635,8	457,3	178,7

Примечание. Данные за 1935 г.—предварительные. За 1935 г. посевная площадь единоличников приведена без посевов рабочих и служащих.

31. Удельный вес посевов социалистического сектора в общих посевных площадях 1928 — 1935 гг.

В процентах

Годы	Совхозы					Колхозы [1]					Весь соцсектор [2]				
	Все посевы	Зерновые	Сахарная свекла (фабричная)	Хлопок	Лен-долгунец	Все посевы	Зерновые	Сахарная свекла (фабричная)	Хлопок	Лен-долгунец	Все посевы	Зерновые	Сахарная свекла (фабричная)	Хлопок	Лен-долгунец
1928	1,5	1,2	26,3	1,6	0,3	1,2	1,1	1,6	1,8	0,7	2,7	2,3	27,9	3,4	1,0
1929	1,9	1,6	28,2	1,4	0,4	3,5	3,5	3,4	5,7	2,2	5,4	5,1	31,6	7,1	2,6
1930	3,1	2,9	19,5	3,5	1,0	29,9	29,2	37,3	39,1	15,2	33,0	32,1	56,8	42,6	16,2
1931	8,1	7,7	13,2	6,9	1,6	57,9	58,4	61,4	65,1	51,7	66,0	66,1	74,6	72,0	53,3
1932	10,0	9,3	12,9	7,0	2,1	68,1	69,3	72,0	78,3	63,5	78,1	78,6	84,9	85,3	65,6
1933	10,9	10,7	8,3	6,2	0,4	74,0	74,5	79,7	83,5	73,0	84,9	85,2	88,0	89,7	73,4
1934	11,5	11,1	8,8	5,5	0,3	77,4	77,9	85,2	86,2	78,0	88,9	89,0	94,0	91,7	78,3
1935	12,2	11,6	9,9	5,1	0,3	82,0	82,8	89,3	89,1	91,2	94,8	94,7	99,2	94,2	91,5

[1] С 1933 г. включены необобществленные посевы колхозников. [2] За 1935 г. включены посевы рабочих и служащих.

32. Удельный вес посевов колхозов [1] в посевных площадях колхозно-крестьянского сектора 1928 — 1935 гг.

В процентах

Годы	Зерновые	В том числе пшеница	Технические	В том числе					Бахчевого-родные	В том числе картофель	Кормовые	В том числе травы	Вся посевная площадь
				Сахарная свекла (фабричная	Лен (долгунец)	Конопля	Хлопок	Подсолнечник					
1928	1,1	1,7	1,9	2,2	0,7	0,3	1,8	2,6	0,8	0,6	2,4	2,4	1,2
1929	3,6	5,6	4,6	4,7	2,2	1,0	5,8	5,1	1,8	1,4	4,6	4,4	3,6
1930	30,0	46,3	44,4	46,3	15,3	17,5	40,5	59,6	23,4	16,7	32,4	31,0	30,9
1931	63,3	77,4	71,7	70,7	52,5	47,3	69,9	86,1	43,1	39,4	65,7	62,3	63,0
1932	76,4	89,4	81,6	82,6	64,9	67,0	84,2	93,3	52,4	49,2	81,0	77,8	75,7
1933	83,4	92,5	86,5	87,0	73,3	78,7	89,1	94,3	68,4	65,9	90,3	90,0	83,1
1934	87,6	93,6	89,6	93,4	78,3	85,4	91,2	95,0	78,0	76,6	94,1	94,0	87,4
1935 (предварительные) . .	93,9	96,2	95,6	99,1	91,5	94,2	93,9	98,3	90,7	90,2	98,2	98,1	94,1

[1] С 1933 г. включены необобществленные посевы колхозников.

33. Посевная площадь по союзным республикам 1913, 1928 — 1935 гг.

Годы	РСФСР	УССР	БССР	ЗСФСР	Узбекская ССР	Туркменская ССР	Таджикская ССР	СССР
				В тыс. га				
1913	75 282,4	22 893,6	2 616,3	2 213,3	1 296,0	216,7	480,3	104 998,6
1928	79 882,7	24 929,3	3 398,0	2 137,6	1 767,3	332,2	545,3	112 992,4
1929	83 919,9	25 543,8	3 491,7	2 244,4	1 890,8	356,3	602,8	118 049,7
1930	88 843,7	28 362,9	3 621,6	2 472,0	2 595,9	426,2	895,5	127 217,8
1931	97 237,5	28 893,2	3 842,7	2 469,0	2 542,3	421,3	878,8	136 284,8
1932	97 803,6	26 438,4	3 983,0	2 585,2	2 419,5	426,0	779,0	134 434,7
1933	93 736,8	26 364,2	3 775,9	2 370,7	2 453,2	363,3	629,2	129 693,3
1934	95 688,2	26 026,7	3 864,4	2 481,2	2 435,1	382,2	595,5	131 473,3
1935 (предварительные)	97 053,0	25 712,1	3 836,5	2 552,1	2 550,5	407,9	665,1	132 777,2
				В % к 1928 г.				
1928	100,0	100,0	100,0	100,0	100,0	100,0	100,0	100,0
1929	105,1	102,5	102,8	105,0	107,0	107,3	110,5	104,5
1930	111,2	113,8	106,6	115,6	146,9	128,3	164,2	112,6
1931	121,7	115,9	113,1	115,5	143,9	126,8	161,2	120,6
1932	122,4	106,0	117,2	120,9	136,9	128,2	142,9	119,0
1933	117,3	105,8	111,1	110,9	138,8	109,4	115,4	114,8
1934	119,8	104,4	113,7	116,1	137,8	115,1	109,2	116,4
1935	121,5	103,1	112,9	119,4	144,3	122,8	122,0	117,5

34. Удельный вес посевов соцсектора в общих посевных площадях союзных республик 1928 — 1935 гг.

В процентах

Годы	РСФСР	УССР	БССР	ЗСФСР	Узбекская ССР	Туркменская ССР	Таджикская ССР	СССР
1928	2,4	3,9	2,0	0,9	1,5	1,1	—	2,7
1929	5,3	6,6	2,4	2,2	4,8	4,5	1,1	5,4
1930	31,2	43,2	15,4	15,3	32,6	34,6	15,9	33,0
1931	67,1	69,6	37,3	38,9	59,4	58,6	55,0	66,0
1932	79,1	79,7	49,6	48,8	69,9	66,9	65,2	78,1
1933	86,4	87,8	58,2	46,5	83,1	91,2	58,9	84,9
1934	90,1	91,9	66,2	53,3	87,9	90,9	68,7	88,9
1935	95,5	98,3	85,1	61,9	90,8	93,0	71,4	94,8

35. Размер паровой и зяблевой вспашки 1932 — 1935 гг.

В тыс. га

Показатели	1932	1933		1934		1935	
		Все секторы	В том числе колхозно-крестьянский сектор	Все секторы	В том числе колхозно-крестьянский сектор	Все секторы	В том числе колхозно-крестьянский сектор
Пары	19 197	23 598	21 067	26 284	23 317	28 014	24 710
Зябь	24 186	30 402	27 573	42 095	37 523	[1] 46 815	41 861
Всего поднято паров и зяби	43 383	54 000	48 640	68 379	60 840	74 829	66 571
Площадь пара и зяби в % к общей посевной площади	34,1	41,9	42,5	52,4	53,0	57,6	58,1

[1] Предварительные итоги, причем по колхозно-крестьянскому сектору данные на 1/I 1936 г.

36. Ход паровой вспашки 1932 — 1935 гг.

Годы	Поднято паров (в %)		
	В мае	В июне	В июле
1932	2,3	29,9	52,6
1933	10,1	59,9	26,6
1934	28,2	56,4	13,8
1935 [1]	47,0	46,9	5,4

Примечание. В майские пары включены пары, поднятые в апреле; последние составляют очень незначительную долю, и только за 1935 г. подъем паров за апрель составляет 1 204 тыс. га.

[1] За 1935 г. сведения даны только по колхозно-крестьянскому сектору.

37. Ход зяблевой вспашки 1933 — 1935 гг.

Годы	Поднято зяби (нарастающим итогом) на					
	15 сентября	1 октября	15 октября	1 ноября	15 ноября	1 декабря
	Тыс. га					
1933	3 917	8 670	14 657	21 978	27 560	29 608
1934	4 967	10 785	20 490	32 380	39 144	40 629
1935	6 068	14 710	26 802	40 121	44 399	45 558
	В %					
1933	12,9	28,5	48,2	72,3	90,7	97,4
1934	11,8	25,6	48,7	76,9	93,0	96,5
1935 [1]	13,0	31,6	57,6	86,2	95,4	97,9

[1] В % к итогу на 1/I 1936 г.

38. Вывозка навоза на поля колхозно-крестьянского сектора 1933 — 1935 гг.

В тыс. тонн

Годы	Вывезено навоза			
	К весенней посевной кампании	На пары	На зябь	Итого
1933	35 133	46 699	...	81 832
1934	54 864	42 168	1 157	98 189
1935[1]	62 700	70 716	2 273	135 689

[1] Данные предварительные.

39. Отгрузка минеральных удобрений[1] 1934 и 1935 гг.

В тыс. тонн

Виды минеральных удобрений	1934	1935
Суперфосфат (14%)	726,1	1 111,8
Фосмука[2]	201,5	333,2
Азотистые (в переводе на 20% сульфатаммоний)	170,1	340,9
Сильвинит (15%)	57,9	492,0

[1] По системе НКЗ. [2] Промышленного производства (без кустарной выработки).

40. Сроки сева яровых культур 1930 — 1935 гг.

Дата	Посеяно нарастающим итогом в %					
	1930	1931	1932	1933	1934	1935
1/IV	7,0	0,2	0,9	2,1	8,7	7,2
15/IV	17,4	1,7	3,6	11,4	18,2	24,3
1/V	37,5	14,0	15,9	27,9	38,5	54,6
15/V	57,2	47,4	46,3	58,4	71,5	83,2
1/VI	79,5	77,9	78,5	86,8	91,6	97,4

Примечание. Данные за 1935 г.—предварительные.

41. Сроки сева озимых культур 1930 — 1935 гг.

Дата	Посеяно нарастающим итогом в %					
	1930	1931	1932	1933	1934	1935
15/VIII	—	1,6	0,3	2,9	4,4	4,4
1/IX	17,5	25,2	17,8	31,6	42,0	39,8
15/IX	45,4	57,8	49,1	55,2	70,7	73,6
1/X	69,2	74,8	71,1	72,7	86,2	88,9
15/X	84,4	84,6	85,9	85,3	93,4	94,8

Примечание. Проценты за 1935 г. исчислены к общему итогу посева озимых на 1/I 1936 г.

42. Прополка зерновых колосовых культур 1933 — 1935 гг.

Годы	Посевн. площ. зерновых колосовых под урожай данного года (тыс. га)	Всего прополото [1] зерновых колосовых		Прополото (нарастающим итогом в % к посевной площади) на			
		Тыс. га	В % к посевной площади	1 июня	15 июня	1 июля	15 июля
1933	82 562,7	34 671	42,0	4,9	15,9	30,7	40,1
1934	75 903,7	47 884	63,1	20,5	40,1	54,3	60,6
1935 [2]	76 890,8	56 404	73,4	26,6	47,7	66,0	72,5

[1] В 1933 г. сведения о прополке даны по всем секторам, в 1934 и 1935 гг.—только по колхозно-крестьянскому сектору. [2] Сведения предварительные.

43. Уборка зерновых колосовых культур 1932 — 1935 гг.

Годы	Скошено (нарастающим итогом) на						Обмолочено (нарастающим итогом) на				
	15/VII	1/VIII	15/VIII	1/IX	15/IX	1/X	1/VIII	15/VIII	1/IX	15/IX	1/X
	В тыс. га						В тыс. га				
1932	5 987	30 664	51 445	64 693	71 729	76 128	2 313	7 959	19 431	31 580	39 045
1933	2 135	22 092	55 476	70 251	77 674	81 614	2 267	12 487	26 412	41 827	53 105
1934	[1] 11 310	34 930	54 050	67 850	76 325	80 411	9 678	25 490	40 248	51 511	59 692
1935	11 019	31 468	57 126	73 429	80 831	83 263	8 939	23 603	41 563	54 673	63 514
	В % к уборочной площади						В % к скошенному				
1932	7,2	37,0	62,0	78,0	86,5	91,8	7,5	15,5	30,0	44,0	50,4
1933	2,6	26,8	67,2	85,1	94,1	98,8	10,3	22,5	37,6	53,8	65,8
1934	13,3	40,7	63,0	79,1	89,0	93,8	27,7	47,2	59,3	67,5	74,2
1935	13,1	37,4	67,9	87,2	96,0	98,9	28,4	41,3	56,6	67,6	76,3

[1] Данные приведены без Туркменской ССР.

44. Ход сева хлопка в колхозно-крестьянском секторе 1931 — 1935 гг.

Годы	Посеяно хлопка по зяблевой вспашке (в % к посевной площади)	Посеяно хлопка (нарастающим итогом в % к посевной площади) на			
		1/V	5/V	10/V	20/V
1931	33,4	15,4	41,5	56,6	85,2
1932	44,1	46,4	64,5	82,3	96,5
1933	...	45,1	63,7	78,5	94,5
1934	49,6	53,1	74,4	88,5	98,6
1935	65,0	75,9	88,5	94,6	98,5

45. Удобрение посевов хлопка в поливных районах по колхозно-крестьянскому сектору 1932 — 1935 гг.

Годы	% удобренной площади хлопка			Потребление минеральных удобрений (в тыс. тонн)	
	Минеральными удобрениями	Местными удобрениями	Всего	Азотистых в переводе на 20% сульфатаммоний	Фосфорных в переводе на 14% суперфосфат
1932	4,9	15,2	20,1	14,2	34,3
1933	3,4	43,5	46,9	8,5	26,7
1934	27,4	31,8	59,2	88,3	146,2
1935	37,2	31,6	68,8	124,3	212,5

46. Летняя обработка хлопка по колхозно-крестьянскому сектору 1931 — 1935 гг.

Годы	% площади хлопка обработанной						Среднее число обработок одного га посева хлопка
	1-й раз	2-й раз	3-й раз	4-й раз	5-й раз	6-й раз	
1931	99,9	98,2	78,7	—	—	—	2,77
1932	97,2	90,4	74,1	28,3	—	—	2,90
1933	95,6	88,1	77,9	47,4	—	—	3,09
1934	96,4	90,9	82,1	52,4	12,7	—	3,35
1935	99,2	97,5	96,0	95,2	61,3	16,4	4,65

47. Ход уборки хлопка в колхозно-крестьянском секторе 1930 — 1935 гг.

Годы	Собрано хлопка-сырца (нарастающим итогом в % от общего сбора) на										
	20/IX	1/X	10/X	20/X	1/XI	10/XI	20/XI	1/XII	10/XII	20/XII	1/I следующего года
1930	1,0	7,7	17,2	31,8	50,1	63,5	74,2	83,9	89,2	92,9	96,7
1931	2,6	13,4	27,1	43,2	59,4	71,3	79,4	83,7	86,4	90,0	94,5
1932	4,7	18,6	33,0	46,6	62,7	74,3	80,3	85,5	89,3	93,2	95,8
1933	4,1	26,3	41,5	58,1	72,6	82,6	88,1	91,8	92,7	96,5	98,2
1934	1,7	9,0	21,3	40,4	60,0	71,7	79,9	87,1	93,4	96,5	98,7
1935 [1]	16,2	32,9	47,4	59,5	75,4	83,1	87,8	91,9	96,0	98,7	100,0

[1] В % к итогу сбора на 1/I 1936 г.

48. Ход сева и уборки льна в долгунцовых районах 1932 — 1935 гг.

Годы	Посеяно (нарастающим итогом в % к посевной площади) на		Вытереблено льна (нарастающим итогом в % к площади посева) на		
	20/V	1/VI	10/VIII	1/IX	15/IX
1932	29,4	61,3	19,6	75,0	87,8
1933	49,5	75,3	29,2	80,3	90,6
1934	83,2	91,7	53,0	91,4	96,1
1935	91,3	98,7	47,7	90,7	97,4

Примечание. Посев льна по срокам дан в среднем по всем секторам, а уборка льна—по колхозно-крестьянскому сектору. Сведения об уборке льна за 1935 г. даны без ДВК ввиду отсутствия материалов.

49. Зяблевая глубокая пахота под сахарную свеклу в колхозно-крестьянском секторе 1930 — 1935 гг.

Показатели	1930	1931	1932	1933	1934	1935
Выполнено глубокой пахоты (тыс. га)	628,2	931,2	534,2	584,7	1 076,9	1 097,2
В % к посеву свеклы	51,9	69,5	48,1	54,2	97,6	98,1

Примечание. Сведения за 1935 г. даны на 1/XII и процент исчислен к плану сева на 1936 г.

50. Ход сева сахарной свеклы по всем секторам 1930 — 1935 гг.

Годы	Посеяно (нарастающим итогом в % к посевной площади) на				
	10/IV	20/IV	1/V	10/V	20/V
1930	13,6	32,4	47,6	75,7	92,7
1931	0,0	0,6	12,1	47,1	83,3
1932	0,3	1,3	5,3	22,6	55,7
1933	0,7	7,2	23,1	69,1	93,3
1934	37,3	75,8	89,1	96,0	99,7
1935	13,6	64,5	92,2	98,7	99,8

51. Применение минеральных удобрений под сахарную свеклу колхозами, обслуживаемыми МТС 1934 — 1935 гг.

Годы	Время внесения удобрений	Всего удобрено (тыс. га)	Внесено удобрений (тыс. тонн)		
			Суперфосфат 14%	Азотистые удобрения в переводе на 20% сульфат-аммоний	Калийные соли 41%
1934	Весна	839,7	221,5	—	—
	Осень	598,6	140,9	2,1	4,2
1935	Весна	998,4	228,3	8,6	—
	Осень (предварительно)	943,0	246,5	22,6	17,4

Примечание. Площадь, удобренная осенью данного года, весной следующего года удобряется вторично под посев.

52. Уход за посевами сахарной свеклы в колхозах 1933 — 1935 гг.

Показатели	1933	1934	1935
Дата окончания сева (до 95%)	20/V—25/V	5/V—10/V	1/V—5/V
Шаровка (в % к посевной площади)			
5/V	—	...	31,0
10/V	—	60,4	56,0
20/V	8,2	82,2	85,7
1/VI	40,6	90,6	95,6
Прорывка (в % к посевной площади)			
20/V	—	32,4	7,6
1/VI	1,7	60,1	54,3
10/VI	13,7	72,8	89,4
20/VI	45,5	82,7	96,8
1/VII	70,9	91,3	98,0
Проверка (в % к посевной площади)			
10/VI	—	33,8	22,3
20/VI	—	54,1	65,5
1/VII	9,9	70,0	91,2
10/VII	20,5	81,1	96,7
20/VII	50,1	87,0	97,5

Примечание. Дата окончания сева для 1933 г. и 1934 г. дана по всем секторам, а за 1935 — по колхозам.

53. Уборка сахарной свеклы по колхозно-крестьянскому сектору 1932 — 1935 гг.

Годы	Выкопано (нарастающим итогом в % к посевной площади) на					
	20/IX	1/X	10/X	20/X	1/XI	10/XI
1932	5,2	16,2	32,3	44,7	53,4	[1] 58,3
1933	[2] 11,3	20,0	42,0	64,7	85,2	97,4
1934	24,4	54,4	80,1	92,1	96,9	97,9
1935	16,9	39,0	62,8	84,6	97,9	99,3

[1] На 5/XI. [2] На 25/IX.

54. Урожайность по культурам 1913, 1928—1935 гг.

В центнерах с 1 га

Культуры	1913	1928	1929	1930	1931	1932	Средняя многолет. (1928—1932 гг.)	1933	1934	1935
Зерновые	8,5	7,9	7,5	8,5	6,7	7,0	7,5	8,8	8,5	8,9
В том числе:										
Пшеница озимая	10,4	7,8	7,9	10,6	9,1	7,4	8,6	10,8	7,9	9,6
Пшеница яровая	7,6	8,0	5,9	7,3	4,0	5,1	6,1	7,1	8,9	7,9
Рожь озимая	8,2	7,8	8,2	8,4	8,0	8,4	8,2	9,5	8,4	9,3
Овес	9,1	9,5	8,3	9,7	6,3	7,3	8,2	9,2	10,5	10,2
Ячмень яровой	9,6	7,7	9,0	9,4	7,4	7,4	8,2	10,9	8,0	9,6
Кукуруза	9,6	7,4	8,5	7,6	11,8	9,3	8,9	12,1	10,4	9,2
Сахарная свекла	168,7	131,8	81,1	135,3	86,4	64,3	99,8	74,2	96,0	132,3
Хлопок-сырец (поливные районы)	...	8,5	8,3	7,7	6,8	6,9	7,6	7,8	7,3	10,2
Лен-волокно	...	2,4	2,2	2,5	2,3	2,0	2,3	2,3	2,5	2,6
Подсолнечник	7,6	5,4	4,9	4,8	5,5	4,3	5,0	6,0	5,9	5,6
Картофель	66,6	81,8	80,2	86,3	72,7	70,6	78,3	87,1	83,2	94,6

Примечание. Материалы за 1935 г. — предварительные по данным Госплана СССР.

55. Урожайность по культурам за 1929—1935 гг. в % к 1928 г.

Культуры	1928	1929	1930	1931	1932	1933	1934	1935
Все зерновые	100,0	94,9	107,6	84,8	88,6	111,4	107,6	112,7
Пшеница озимая	100,0	101,3	135,9	116,7	94,9	138,5	101,3	123,1
Пшеница яровая	100,0	73,7	91,3	50,0	63,8	88,8	111,3	98,8
Рожь озимая	100,0	105,1	107,7	102,6	107,7	121,8	107,7	119,2
Овес	100,0	87,4	102,1	66,3	76,8	96,8	110,5	107,4
Ячмень яровой	100,0	116,9	122,1	96,1	96,1	141,6	103,9	124,7
Кукуруза	100,0	114,9	102,7	159,5	125,7	163,5	140,5	124,3
Сахарная свекла	100,0	61,5	102,6	65,5	48,8	56,3	72,8	100,4
Хлопок-сырец (поливные районы)	100,0	97,6	90,6	80,0	81,2	91,8	85,9	120,0
Лен-волокно	100,0	91,7	104,2	95,8	83,3	95,8	104,2	108,3
Подсолнечник	100,0	90,7	88,9	101,9	79,6	111,1	109,3	103,7
Картофель	100,0	98,0	105,4	88,9	86,3	106,5	101,7	115,6

56. Валовой сбор зерновых культур 1913, 1928—1935 гг.

Годы	Все зерновые (включая бобовые)		В том числе (в млн. центнеров)					
	В млн. центнеров	В % к 1913 г.	Пшеница	Рожь	Овес	Ячмень	Кукуруза	Бобовые
1913	801,0	100,0	...	...	...	...	...	...
1928	733,2	91,5	219,7	193,0	164,8	56,7	32,9	...
1929	717,4	89,6	188,8	203,6	157,4	72,1	30,2	...
1930	835,4	104,3	269,2	236,0	166,2	67,7	26,7	...
1931	694,8	86,7	205,0	219,9	109,6	51,8	47,5	13,4
1932	698,7	87,2	202,5	220,2	112,4	50,3	34,3	14,2
1933	898,0	112,1	277,3	241,9	154,1	78,5	48,0	19,7
1934	894,0	111,6	304,1	201,3	189,0	68,4	38,4	19,9
1935 [1]	920,1	114,9	313,3	216,3	186,9	84,5	29,8	...

[1] Предварительные итоги по данным Госплана СССР.

57. Валовой сбор зерновых культур за 1929—1935 гг. в % к 1928 г.

Годы	Все зерновые	В том числе				
		Пшеница	Рожь	Овес	Ячмень	Кукуруза
1928	100,0	100,0	100,0	100,0	100,0	100,0
1929	97,8	85,9	105,5	95,5	127,3	91,6
1930	113,9	122,5	122,3	100,8	119,5	80,9
1931	94,8	93,3	113,9	66,5	91,4	144,0
1932	95,3	92,2	114,1	68,2	88,7	104,0
1933	122,5	126,2	125,3	93,5	138,5	145,7
1934	121,9	138,4	104,3	114,7	120,6	116,6
1935	125,5	142,6	112,1	113,4	149,0	90,6

58. Валовой сбор основных технических культур 1913, 1928—1935 гг.

Годы	Сахарная свекла			Хлопок-сырец			Лен-волокно			Подсолнечник	
	В млн. цент.	В % к 1913	В % к 1928	В млн. цент.	В % к 1913	В % к 1928	В млн. цент.	В % к 1913	В % к 1928	В млн. центн.	В % к 1928
1913	109,0	100,0	—	7,4	100,0	—	3,3	100,0	—	—	—
1928	101,4	93,0	100,0	8,2	110,8	100,0	3,2	97,0	100,0	21,3	100,0
1929	62,5	57,3	61,6	8,6	116,2	105,3	3,6	109,1	111,4	17,6	82,9
1930	140,2	128,6	138,3	11,1	150,0	135,6	4,4	133,3	134,5	16,3	76,6
1931	120,5	110,6	118,8	12,9	174,3	157,1	5,5	166,7	170,9	25,1	117,8
1932	65,6	60,2	64,6	12,7	171,6	154,8	5,0	151,5	153,8	22,7	106,6
1933	89,9	82,5	88,6	13,2	178,4	160,2	5,5	166,7	169,2	23,5	110,7
1934	113,6	104,2	112,0	11,8	159,5	143,9	5,3	160,6	164,5	20,8	97,6
1935 [1]	162,1	148,7	159,9	17,0	229,7	207,3	5,5	166,7	171,9	18,5	86,9

[1] Предварительные итоги по данным Госплана СССР.

В сводных показателях по сельскому хозяйству (табл. 54, на стр. 212) урожайность зерновых культур по СССР за 1935 г. показана в размере 8,9 цент. с га и в соответствии с этим валовой сбор зерновых культур (табл. 56, на стр. 213) в размере 920,1 млн. цент.

По окончательным данным, утвержденным центральной государственной комиссией по определению урожайности при СНК СССР, урожайность зерновых в 1935 г. составляет 8,7 цент., соответственно с этим валовой сбор зерновых 901 042 тыс. цент. По отдельным культурам урожайность с гектара и валовой сбор в 1935 г. составляют:

Название культуры	Урожай с га в цент.	Валовой сбор в тыс. цент.
Озимая рожь	9,1	211 176
Озимая пшеница	9,6	119 565
Озимый ячмень	8,2	3 789
Яровая рожь	7,0	2 463
Яровая пшеница	7,7	188 733
Яровой ячмень	9,4	77 833
Овес	10,0	182 682
Гречиха	6,3	13 255
Просо	5,0	27 604
Кукуруза	8,6	[1] 27 948
Бобовые	8,4	24 602
Вика на зерно	9,8	16 545
Рис	18,8	2 593

Вышеприведенными цифрами и следует пользоваться вместо помещенных на стр. 212 и 213 предварительных данных.

[1] Вместе с валовым сбором кукурузы с кулисных посевов.

59. Удельный вес валового сбора социалистического сектора в общем валовом сборе зерновых и технических культур

1928 — 1934 гг.

В процентах

Годы	Совхозы						Колхозы						Весь соцсектор					
	Зерновые	В том числе пшеница	Сахарная свекла	Хлопок	Лен волокно	Подсолнечник	Зерновые	В том числе пшеница	Сахарная свекла	Хлопок	Лен волокно	Подсолнечник	Зерновые	В том числе пшеница	Сахарная свекла	Хлопок	Лен волокно	Подсолнечник
1928	1,6	1,5	31,9	1,6	0,3	1,4	1,2	1,7	1,5	1,9	0,7	2,9	2,8	3,2	33,4	3,5	1,0	4,3
1929	1,8	2,4	29,0	2,2	0,4	1,5	3,8	5,8	3,5	5,5	2,0	5,2	5,6	8,2	32,5	7,7	2,4	6,7
1930	3,1	5,6	23,2	3,0	1,0	0,8	28,5	41,3	35,7	35,3	14,5	56,2	31,6	46,9	58,9	38,3	15,5	57,0
1931	6,8	12,1	15,3	4,6	1,8	2,1	55,2	63,2	61,7	67,9	51,1	82,1	62,0	75,3	77,0	72,5	52,9	84,2
1932	9,5	13,9	15,7	4,3	2,2	6,9	66,9	75,5	68,2	79,7	64,2	84,2	76,4	89,4	83,9	84,0	66,4	91,1
1933	10,2	12,0	8,4	3,2	0,4	4,6	73,3	80,8	83,8	86,5	73,7	87,4	83,5	92,8	92,2	89,7	74,1	92,0
1934	10,8	12,0	10,7	3,7	0,3	5,2	77,0	82,2	84,6	89,1	78,6	88,3	87,8	94,2	95,3	92,8	78,9	93,5

60. Удельный вес валового сбора колхозов в валовом сборе зерновых и технических культур по колхозно-крестьянскому сектору

1928 — 1934 гг.

В процентах

Культуры	1928	1929	1930	1931	1932	1933	1934
Зерновые	1,3	3,8	29,4	59,2	73,9	81,7	86,3
Сахарная свекла (фабричная)	2,2	4,9	46,5	72,9	80,9	91,5	94,8
Хлопок	2,0	5,6	36,4	71,2	83,3	89,4	92,5
Лен-волокно	0,7	2,0	14,6	52,0	65,6	74,0	78,8

61. Удельный вес валового сбора союзных республик в валовом сборе зерновых СССР

1928 — 1934 гг.

В процентах

Годы	РСФСР	УССР	БССР	ЗСФСР	Узбекская ССР	Туркменская ССР	Таджикская ССР
1928	74,1	18,9	2,5	2,5		2,0	
1929	67,0	26,1	2,6	2,4		1,9	
1930	66,2	27,2	2,4	2,3	1,0	0,2	0,7
1931	66,5	26,4	2,4	2,4	1,1	0,3	0,9
1932	73,0	21,0	2,4	2,0	0,9	0,2	0,5
1933	69,4	24,9	2,5	1,9	0,8	0,1	0,4
1934	79,2	13,7	2,7	2,1	1,6	0,2	0,5

62. Удельный вес валового сбора УССР, РСФСР и ЗСФСР в валовом сборе сахарной свеклы по СССР 1928 — 1935 гг.

В процентах

Годы	УССР	РСФСР	В том числе		ЗСФСР
			ЦЧО	Прочие области (края)	
1928	83,0	16,8	15,3	1,5	—
1929	85,1	14,6	12,9	1,7	—
1930	83,0	17,0	15,3	1,7	—
1931	81,0	19,0	16,6	2,4	0,0
1932	65,2	34,7	28,5	6,2	0,1
1933	70,9	28,7	23,4	5,3	0,4
1934	72,5	27,0	20,5	6,5	0,5
1935	71,1	28,6	22,8	5,8	0,3

63. Удельный вес валового сбора союзных республик в валовом сборе хлопка (сырца) по СССР 1928 — 1934 гг.

В процентах

Годы	Узбекская ССР	Туркменская ССР	Таджикская ССР	ЗСФСР	РСФСР	В том числе новые районы	УССР
1928	65,7	10,5	4,7	8,7	10,4	0,0	—
1929	66,8	9,7	5,6	6,7	11,2	0,2	—
1930	65,4	10,8	5,7	6,2	11,8	0,7	0,1
1931	55,8	10,3	4,8	11,6	14,6	3,1	2,9
1932	61,8	8,6	4,0	10,1	13,2	3,1	2,3
1933	63,5	9,6	4,6	11,5	10,7	1,5	0,1
1934	61,3	10,4	4,0	14,8	8,4	1,1	1,1

64. Государственные заготовки зерновых и основных технических культур[1] 1928 — 1935 гг.

Годы	В тыс. центнеров				В % к 1928 г.			
	Зерновые	Сахарная свекла	Хлопок (сырец)	Лен (волокно)	Зерновые	Сахарная свекла	Хлопок (сырец)	Лен (волокно)
1928	107 892,1	93 667,9	7 883,0	1 724,5	100,0	100,0	100,0	100,0
1929	160 812,2	60 385,1	8 248,7	2 268,9	149,0	64,5	104,6	131,6
1930	221 393,0	132 375,9	10 735,6	1 827,5	205,2	141,3	136,2	106,0
1931	228 389,3	104 351,0	12 703,5	2 564,0	211,7	111,4	161,2	148,7
1932	185 166,8	61 166,4	12 027,1	2 874,3	171,6	65,3	152,6	166,7
1933	228 711,1	81 978,8	12 906,9	2 546,0	212,0	87,5	163,7	147,6
1934	[2] 226 590,1	95 093,6	11 761,1	[2] 2 673,1	210,0	101,5	149,2	155,0
1935[3]	249 305,6	154 824,0	16 521,8	2 951,8	231,1	165,3	209,6	171,2

[1] Обязательные поставки, сдача совхозами, возврат семссуды, натуроплата, гарнцевый сбор, кроме того проводились закупки зерновых, которые составили в тыс. центнеров в 1932 г.—2 583,8; 1933 г.—4 142,5; 1934 г.—35 854 и в 1935 г.—34 616,1 (на 1/I 1936 г.). [2] Заготовки зерновых и льна из урожая 1934 г. по окончательным данным определяются представленными цифрами. При распределении заготовок по секторам (см. табл. 8, 65 и 66) использованы сведения на более раннюю дату, когда заготовки зерновых составили 224 865 тыс. цент. и лен-волокно 2 604,4 тыс. цент. [3] Предварительные данные: сахарная свекла по состоянию на 1/XII, зерновые на 20/XII, хлопок на 25/XII и лен на 1/I 1936 г.

65. Государственные заготовки зерновых и технических культур по секторам 1931—1935 гг.

В тыс. центнеров

Культуры	1931	1932	1933	1934	1935
Зерновые					
Совхозы	17 983	16 985	20 633	22 215	30 159,3
Колхозы	141 087	128 410	142 254	133 822	145 440,3
Единоличные хозяйства	53 940	27 475	23 246	18 063	10 222,8
Хлопок-сырец					
Совхозы	585,3	405,5	411,2	432,8	568,4
Колхозы	8 598,4	9 725,7	10 612,8	9 654,5	13 639,0
Единоличные хозяйства	3 519,8	1 895,9	1 318,1	857,9	897,3
Лен (волокно)					
Совхозы	26,3	56,5	10,4	2,0	...
Колхозы	1 424,8	1 795,0	1 841,4	2 100,4	...
Единоличные хозяйства	1 112,9	978,5	639,6	474,8	...
Сахарная свекла					
Совхозы	17 977,0	9 975,7	7 367,9	10 532,3	16 485,3
Колхозы	65 047,0	41 980,9	61 452,1	73 276,9	120 015,2
Единоличные хозяйства	21 327,0	9 209,8	5 844,9	3 356,7	723,7

Примечание. В заготовки по секторам включены возврат семссуды, обязательные поставки колхозов, единоличных хозяйств и сдача совхозов.

66. Роль совхозов и колхозов в государственных заготовках 1929—1935 гг.

Годы	Заготовки соцсектора в % к общей сумме заготовок по всем секторам								Заготовки в колхозах в % к заготовкам по колхозно-крестьянскому сектору			
	Совхозы				Колхозы							
	Зерновые	Сахарная свекла (фабричная)	Хлопок	Лен-волокно	Зерновые	Сахарная свекла (фабричная)	Хлопок	Лен-волокно	Зерновые	Сахарная свекла (фабричная)	Хлопок	Лен-волокно
1929	2,8	...	...	...	11,0	...	...	...	11,3	...	...	...
1930	6,7	23,9	3,1	...	32,8	35,0	...	...	35,1	46,0	...	...
1931	8,4	17,2	4,6	1,0	66,3	62,3	67,7	55,6	72,3	75,3	71,0	56,1
1932	9,8	16,4	3,4	2,0	74,3	68,6	80,9	63,4	82,4	82,0	83,7	64,7
1933	11,1	9,9	3,3	0,4	76,4	82,3	86,0	73,9	86,0	91,3	89,0	74,2
1934	12,7	12,1	4,0	0,1	76,9	84,1	88,2	81,5	88,1	95,6	91,8	81,6
1935	16,2	12,0	3,8	...	78,3	87,5	90,3	...	93,4	99,4	93,8	...

Примечание. См. табл. 65.

67. Общая численность скота на июнь 1928 — 1935 гг.

В тыс. голов

Годы	Лошади		Крупный рогатый скот		Овцы и козы всех возрастов	Свиньи всех возрастов
	Всего	В том числе рабочие	Всего	В том числе коровы		
1928	33 536,8	22 814,4	70 541,0	30 741,4	146 698,5	25 989,0
1929	34 637,9	23 585,9	67 111,9	30 359,6	146 976,1	20 384,4
1930	30 236,8	20 865,7	52 485,8	26 693,0	108 758,3	13 559,0
1931	26 246,7	19 543,2	47 916,0	24 413,4	77 692,1	14 442,5
1932	19 638,0	16 180,4	40 650,7	21 027,6	52 140,5	11 611,4
1933	16 578,9	14 067,0	38 380,2	19 550,7	50 223,6	12 067,6
1934	15 649,2	12 815,3	42 421,7	19 544,4	51 924,7	17 449,8
1935	15 881,3	12 043,2	49 255,6	20 147,1	61 051,3	22 550,1

Примечание. В 1916 г. в границах СССР насчитывалось скота в млн. голов: лошадей—35,1, крупного рогатого скота—58,9, овец и коз—115,2 и свиней—20,3.

68. Численность скота в социалистическом секторе на июнь 1930, 1932 — 1935 гг.

В тыс. голов

Сектора	Годы	Лошади		Крупный рогатый скот		Овцы и козы всех возрастов	Свиньи всех возрастов
		Всего	В том числе рабочие	Всего	В том числе коровы		
Весь соцсектор	1930	4 649,7	3 729,9	4 309,5	1 714,9	8 255,2	1 051,0
	1932	11 663,1	9 543,6	13 639,0	4 757,5	19 305,0	5 150,3
	1933	11 568,3	9 792,4	13 283,2	4 819,9	20 401,8	5 935,0
	1934	11 706,5	9 568,5	14 881,0	5 124,5	23 038,2	8 692,1
	1935	13 396,6	10 144,2	17 436,9	5 285,1	28 296,2	9 589,6
Колхозы	1930	4 436,9	3 554,0	3 568,2	1 407,1	5 606,6	861,0
	1932	10 770,0	8 798,9	10 112,6	3 042,0	12 083,7	3 222,2
	1933	10 122,6	8 566,5	9 174,4	2 970,4	12 244,0	2 970,6
	1934	9 933,7	8 095,1	9 850,8	3 089,3	13 860,0	3 696,2
	1935	11 465,6	8 659,9	12 445,1	3 400,6	18 324,1	4 723,6

69. Изменения в численности скота социалистического сектора 1933 — 1935 гг.

В процентах

Сектора	Годы	Лошади		Крупный рогатый скот		Овцы и козы всех возрастов	Свиньи всех возрастов
		Всего	В том числе рабочие	Всего	В том числе коровы		
		В % к предыдущему году					
Весь соцсектор	1933	99,2	102,6	97,4	101,3	105,7	115,2
	1934	101,2	97,7	112,0	106,3	112,9	146,5
	1935	114,4	106,0	117,2	103,1	122,8	110,3
Колхозы	1933	94,0	97,4	90,7	97,6	101,3	92,2
	1934	98,1	94,5	107,4	104,0	113,2	124,4
	1935	115,4	107,0	126,3	110,1	132,2	127,8

70. Удельный вес скота социалистического сектора в общем поголовьи 1933 — 1935 гг.

В процентах

Сектора	Годы	Лошади		Крупный рогатый скот		Овцы и козы всех возрастов	Свиньи всех возрастов
		Всего	В том числе рабочие	Всего	В том числе коровы		
Весь соцсектор	1933	69,8	69,6	34,6	24,7	40,6	49,2
	1934	74,8	74,7	35,1	26,2	44,4	49,8
	1935	84,4	84,2	35,4	26,3	46,3	42,5
Колхозы (обобществленный скот)	1933	61,1	60,9	23,9	15,2	24,4	24,6
	1934	63,5	63,2	23,2	15,8	26,7	21,2
	1935	72,2	71,9	25,3	16,9	30,0	20,9

71. Поголовье скота на колхозных товарных фермах на конец 1932 — 1935 гг.

Показатели	1932	1933	1934	[1] 1935
Фермы крупного рогатого скота				
Число ферм	51 651	67 355	103 565	135 055
Поголовье крупного рогатого скота (в тыс. голов)	5 278,2	5 637,3	7 871,6	11 201,4
В том числе коровы	1 884,7	2 254,0	2 854,1	3 415,2
Овцеводческие фермы				
Число ферм	8 679	20 628	43 824	65 737
Поголовье овец и коз (в тыс. голов)	5 488,0	7 046,1	10 668,1	16 190,0
В том числе овцематки и козематки	...	4 213,8	6 340,9	8 273,0
Свиноводческие фермы				
Число ферм	33 557	44 258	60 065	76 663
Поголовье свиней (в тыс. голов)	2 368,7	2 495,9	3 192,1	5 478,4
В том числе свиноматки	715,2	664,9	821,7	1 066,7
Коневодческие фермы				
Число ферм	3 468	3 868	4 785	8 924
Поголовье лошадей (в тыс. голов)	222 589	224 091	335 920	528 336
Удельный вес скота товарных ферм в стаде обобществленного скота колхозов (на июнь)				
Крупный рогатый скот	...	59,5	76,7	93,6
Коровы	...	69,7	81,1	96,7
Овцы и козы всех возрастов	...	58,9	71,0	94,9
Свиньи всех возрастов	...	74,5	79,3	94,6

[1] 1935 г. по показателям численности ферм и поголовья представлен предварительными данными на 1/XII.

72. Удельный вес породного (чистопородного и улучшенного) скота в СССР [1] 1932 — 1935 гг.

В процентах

Виды и группы скота	Рост породного скота 1935 г. в % к 1932 г.	% породного скота в общем поголовьи скота		
		Соцсектора		Индивидуального сектора
		На 1 февраля 1932 г.	На 1 января 1935 г.	На 1 января 1935 г.
Крупный рогатый скот [2]	149,4	11,0	17,7	6,1
Быки старше 1 года	144,1	13,1	26,0	4,6
Коровы	132,2	12,0	18,5	7,1
Нетели и телки старше 1 года	124,0	11,7	17,9	5,6
Телята до 1 года	209,5	8,4	15,4	3,3
Свиньи всех возрастов [2]	245,9	11,5	23,1	...
В том числе старше 9 месяцев:				
хряки	182,5	26,5	39,3	3,6
матки	279,2	11,4	24,7	1,0
Овцы всех возрастов [2]	164,3	22,5	36,1	...

[1] Без ЗСФСР, Туркменской ССР, Таджикской ССР, Киргизской и Кара-Калпакской автономных республик. [2] Без кастратов.

73. Воспроизводство стада крупного рогатого скота 1932 — 1935 гг.

Показатели	1932	1933	1934	1935
1. Численность молодняка 1—2 лет в данном году в % к численности телят до 1 года в предшествующем году	27,9	27,1	42,0	55,8
2. 1933—1935 гг. в % к 1932 г.	100,0	97,1	150,5	200,0

74. Структурные изменения в поголовьи скота всех категорий хозяйств на июнь 1928, 1934 и 1935 гг.

Годы	Удельный вес				Обеспеченность маточного стада молодняком			
	Маток в общем стаде лошадей	Коров в общем стаде крупного рогатого скота	Овцематок в общем стаде овец	Свиноматок в общем стаде свиней	На 100 маток приходится жеребят до 1 года	На 100 коров приходится телят до 1 года	На 100 овцематок приходится ягнят	На 100 свиноматок старше 9 месяцев приходится поросят до 4 месяцев
1928	...	43,6	...	...	35,1	59,2	...	...
1934	39,3	46,1	47,0	16,2	20,2	67,9	94,5	352,6
1935	37,2	40,9	48,9	14,7	33,2	81,5	90,4	389,7

75. Производственные показатели по колхозным товарным фермам 1932 — 1935 гг.

Виды ферм и показатели	1932	1933	1934	[1] 1935
Фермы крупного рогатого скота				
1. Годовой удой на фуражную корову (кг)	931	983	999	1 159
2. Годовой удой на дойную корову (кг)	1 291	1 307	1 309	...
3. Живой вес коровы (кг)	...	310	323	...
4. Сдача молока в расчете на 1 корову к началу года (кг)	359	437	514	600
5. % падежа из приплода соответствующего года	29,7	19,7	14,2	8,9
Овцеводческие фермы				
1. Приплод на 1 окот (голов)	1,07	1,11	1,16	1,18
2. Приплод в расчете на 1 средне-годовую матку	0,88	0,96	1,03	1,08
3. % падежа ягнят (до отбивки) из приплода соответствующего года	8,7	12,2	9,2	6,5
Свиноводческие фермы				
1. Число опоросов на 1 средне-годовую матку	0,91	0,91	1,37	1,48
2. Приплод на 1 опорос (голов)	6,9	7,0	7,3	7,6
3. Приплод на 1 средне-годовую матку	6,3	6,4	10,0	11,3
4. Падеж поросят (до 4 месяцев) в % к приплоду	35,7	24,8	14,9	13,6

[1] Предварительные данные.

76. Удельный вес социалистического сектора в сдаче государству животноводческих продуктов (в %) 1933 и 1934 гг.

Виды продукции	1933	1934
Скот (живой вес)	38,2	48,8
Молоко	50,5	57,3
Шерсть	59,7	72,7

77. Валовая продукция сельского хозяйства 1929 — 1935 гг.

Годы	В миллионах рублей (в неизменных ценах 1926/27 г.)			Удельный вес отраслей в валовой продукции всего сельского хозяйства		
	Все сельское хозяйство	В том числе		Все сельское хозяйство	В том числе	
		Растениеводство	Животноводство		Растениеводство	Животноводство
1929	14 744,6	9 058,9	5 685,7	100,0	61,4	38,6
1930	14 007,6	9 601,7	4 405,9	100,0	68,5	31,5
1931	13 943,7	9 850,8	4 092,9	100,0	70,6	29,4
1932	13 071,8	9 779,2	3 292,6	100,0	74,8	25,2
1933	14 016,6	11 054,2	2 962,4	100,0	78,9	21,1
1934	14 591,0	11 307,7	3 283,3	100,0	77,5	22,5
1935 (предварительные итоги)	16 181,1	12 278,0	3 903,1	100,0	75,9	24,1

78. Валовая продукция растениеводства 1929 — 1935 гг.

Годы	В миллионах рублей (в неизменных ценах 1926/27 г.)					В % к итогу растениеводства				
	Растениеводство (все)	В том числе культуры				Растениеводство (все)	Зерновые (зерно)	Технические	Картофелеовощные	Садово-виноградные
		Зерновые (зерно)	Технические	Картофелеовощные	Садово-виноградные					
1929	9 058,9	3 347,5	876,1	1 866,1	391,9	100,0	37,0	9,7	20,6	4,3
1930	9 601,7	3 740,8	1 058,8	2 231,4	341,9	100,0	39,0	11,0	23,2	3,6
1931	9 850,8	3 414,8	1 242,3	2 280,8	413,9	100,0	34,7	12,6	23,1	4,2
1932	9 779,2	3 460,9	1 091,5	2 292,2	386,8	100,0	35,4	11,2	23,4	4,0
1933	11 054,2	4 490,0	1 147,3	2 569,0	372,0	100,0	40,6	10,4	23,2	3,4
1934	11 307,7	4 546,8	1 088,2	2 470,9	432,4	100,0	40,2	9,6	21,9	3,8
1935	12 278,0	4 780,3	1 370,3	2 686,6	...	100,0	38,9	11,2	21,9	...

79. Валовая продукция животноводства 1929 — 1935 гг.

Годы	В миллионах рублей (в неизменных ценах 1926/27 г.)					В % к 1929 г.					В % к итогу животноводства				
	Животноводство	В том числе				Животноводство (все)	В том числе				Животноводство (все)	Молоко цельное	Мясо и сало всякое	Кожи сырые всякие	Шерсть овечья и верблюжья
		Молоко цельное	Мясо и сало всякое	Кожи сырые всякие	Шерсть овечья и верблюжья		Молоко цельное	Мясо и сало всякое	Кожи сырые всякие	Шерсть овечья и верблюжья					
1929	5 685,7	2 050,2	2 375,8	457,3	184,4	100,0	100,0	100,0	100,0	100,0	100,0	36,1	41,8	8,0	3,2
1930	4 405,9	1 857,2	1 722,8	389,2	142,3	77,5	90,6	72,5	85,1	77,2	100,0	42,2	39,1	8,8	3,2
1931	4 092,9	1 609,9	1 583,3	354,7	98,5	72,0	78,5	66,6	77,6	53,4	100,0	39,3	38,7	8,7	2,4
1932	3 292,6	1 414,4	1 193,1	253,2	69,7	57,9	69,0	50,2	55,4	37,8	100,0	43,0	36,2	7,7	2,1
1933	2 962,4	1 317,9	963,6	255,6	64,5	52,1	64,3	40,6	55,9	35,0	100,0	44,5	32,5	8,6	2,2
1934	3 283,3	1 431,1	865,7	229,2	67,9	57,7	69,8	36,4	50,1	36,8	100,0	43,6	26,4	7,0	2,1
1935	3 903,1	1 517,7	1 024,4	235,1	...	68,6	74,0	43,1	51,4	...	100,0	38,9	26,2	6,0	...

80. Удельный вес социалистического сектора в валовой продукции сельского хозяйства 1928 — 1934 гг.

Отрасли	В % от общей стоимости по ценам 1926/27 г.							
	1928	1929	1930	1931	1932	1933	1934	1935 (предв.)
Все сельское хозяйство	3,0	7,0	28,9	62,8	74,7	79,5	86,4	93,6
В том числе:								
Зерновое производство	3,9	7,1	35,7	66,8	77,7	85,4	89,5	—
Производство технических культур	7,3	9,6	38,7	69,8	79,0	85,3	89,0	—
Продукция животноводства	1,9	3,4	18,2	52,2	62,4	70,4	79,1	—

81. Экспорт сельскохозяйственной продукции 1913, 1929 — 1935 гг.

Годы	Всего вывезено продуктов сельского хозяйства (в млн. руб.)	В том числе без продуктов звероловства и рыболовства	Доля (в %) сельскохозяйственных продуктов в общем экспорте	В том числе без продуктов звероловства и рыболовства	Годы	Всего вывезено продуктов сельского хозяйства (в млн. руб.)	В том числе без продуктов звероловства и рыболовства	Доля (в %) сельскохозяйственных продуктов в общем экспорте	В том числе без продуктов звероловства и рыболовства
1913	1 019,5	1 004,2	67,1	66,1	1932	183,4	134,2	31,9	23,3
1929	358,9	234,7	38,9	25,4	1933	142,4	97,7	28,8	19,7
1930	433,6	339,9	41,9	32,8	1934	119,0	82,7	28,4	19,8
1931	342,3	270,0	42,2	33,3	1935 (янв.—сентяб.)	63,5	38,4	24,6	14,9

82. Состав экспорта сельскохозяйственной продукции 1913, 1929 — 1935 гг.

В тоннах

Наименование экспортируемых товаров	1913	1929	1930	1931	1932	1933	1934	1935 (янв.—сент.)
Продукты земледелия								
Пшеница	3 329 328	1	2 530 935	2 498 958	550 917	748 248	211 766	309 852
Рожь	646 511	1 133	645 632	1 108 825	421 051	157 226	99 797	18 887
Ячмень	3 926 416	158 512	1 181 407	963 879	422 082	567 094	181 731	286 201
Овес	599 578	7 854	352 520	387 053	17 230	83 588	141 408	78 893
Кукуруза	581 674	10 623	53 633	96 964	311 115	123 673	125 745	9 666
Бобовые	376 376	81 965	77 166	122 203	85 737	79 838	80 603	42 384
Семена масличные	250 064	16 115	10 647	75 058	220 677	61 720	23 859	2 789
Лен, льняная кудель	305 098	56 450	53 054	57 209	55 252	59 294	50 712	19 436
Лен чесаный, очесы		15 871	6 777	21 781	26 951	27 519	40 601	19 620
Пенька	53 580	11 875	5 936	9	1 159	13	13	21
Продукты животноводства и птицеводства								
Кожсырье	52 390	7 323	8 635	12 460	14 615	8 254	4 185	2 579
Щетина	2 600	1 271	1 065	593	704	409	681	392
Кишки и желудки	5 655	8 630	10 316	6 850	6 466	4 735	4 831	2 203
Яйца	234 013	401 500	90 225	189 844	66 955	19 064	13 510	84
Бэкон	10 434	12 881	2 717	1 849	1 813	2 207	2 683	1 429
Масло коровье	78 017	25 371	10 522	30 855	30 934	37 205	37 903	25 881

83. Наличие и выпуск учащихся в сельскохозяйственных вузах и техникумах (НКЗ СССР и Наркомсовхозов) 1915, 1928 — 1936 гг.

Годы	Количество с.-х. вузов и техникумов		Количество учащихся (в тыс.)		Выпуск учащихся (в тыс.)	
	Вузы	Техникумы	Вузы	Техникумы	Вузы	Техникумы
1915	7/9	21	7,8	4,6	—	—
1928	30/5	205	25,0	29,9	6,4	4,4
1929	31/5	207	26,9	32,1	7,0	6,1
1930	38/5	226	34,0	38,3	6,7	9,9
1931	96	651	44,7	114,5	8,5	17,8
1932	126	948	57,5	147,7	8,4	24,2
1933	142	928	62,2	150,6	4,8	21,9
1934	109	647	54,4	102,8	6,9	12,6
1935	92	594	60,9	115,7	8,8	14,6
В том числе по системе НКЗ СССР	75	518	48,9	97,7	7,2	12,7
» » » » » НКСовхозов	15	70	11,0	16,5	1,6	1,9
1936	89	555	64,0	129,5	9,5	18,5
В том числе по системе НКЗ СССР	72	489	51,0	110,0	7,8	16,4
» » » » » НКСовхозов	15	60	12,0	18,0	1,5	1,9

Примечание. 1. В приведенных сведениях о количестве вузов за 1915—1930 гг. в числителе показаны вузы, а в знаменателе факультеты при университетах и политехникумах и высшие курсы для 1915 г.

2. В общее количество вузов за 1933—1936 гг. включены 2 вуза Гидрометкомитета с количеством учащихся: в 1934 г.—0,9 тыс. чел., в 1935 г.—1,0 тыс. чел. и 1936 г.—1,0 тыс. человек.

3. В общее количество техникумов за 1933 г. включено 8 техникумов Гидрометкомитета с количеством учащихся 1,2 тыс. человек и за 1934—1936 гг.—6 техникумов с количеством учащихся: в 1934 г.—1,2 тыс. человек, 1935 г.—1,5 тыс. человек и 1936 г.—1,5 тыс. человек.

4. Сведения о выпуске учащихся в 1936 г. приведены плановые (включая вузы и техникумы Гидрометкомитета).

83а. Социальный состав учащихся высших и средних сельскохозяйственных учебных заведений

В процентах

Социальный состав учащихся	Бывш. Россия						Социальный состав учащихся	СССР			
	Высшие учебные заведения			Средне-учебные заведения				Вузы		Техникумы	
	Московский СХИ (1898 г.)	Н.-Александр. СХИ (1900 г.)	Московский СХИ (1909 г.)	1875 г. (по 5 учебн. завед.)	1897 г. (по 7 учебн. завед.)	1909 г.		1/I 1934 г.	1/I 1935 г.	1/I 1934 г.	1/I 1935 г.
Дворяне	56,6	48,2	34,6	23,4	25,0	5,3	Число учащихся с характеристикой по происхождению	44 776	48 851	69 986	92 480
Штаб и обер-офицерские дети	—	—	—	21,6	—	—					
Дети духовных	2,0	10,5	3,8	8,8	2,0	1,2	В том числе (в %)				
Почетные граждане	—	4,5	—	1,4	—	—	Рабочие и их дети	36,1	35,7	17,1	14,1
Дети купцов	9,1	2,8	16,7	4,8	6,0	2,2	Колхозники и их дети	22,2	23,3	52,2	61,3
Разночинцы	13,1	—	6,2	1,2	12,0	22,5	Единоличники и их дети	7,0	8,1	8,0	10,0
Иностранцы	—	0,7	—	0,5	—	—	Служащие	26,4	31,0	7,6	10,2
Мещане	11,6	18,7	25,7	17,0	25,0	21,3	Прочие	6,8	1,9	13,5	2,9
Крестьяне	7,6	14,6	13,0	16,7	30,0	47,5	Нераспределенные	1,5	—	1,6	1,5
Дети низших воинских чинов	—	—	—	4,6	—	—					

84. Подготовка кадров (для колхозов, МТС и совхозов НКЗ) 1933—1935 гг.

Категории работников	Подготовлено (в тыс.)		
	1933	1934	1935
Председатели колхозов	—	29	34
Бригадиры полеводы	53	251	141
Бригадиры животноводы и зав. КТФ	45	117	111
Звеньевые	—	—	100
Счетоводы	53	83	79
Ветсанитары	8	24	53
Механики	1	6	8
Бригадиры трактористы	18	19	19
Трактористы	164	248	263
Комбайнеры	25	18	24
Пом. комбайнера	14	9	23
Машинисты на сложных молотилках	46	43	45
Льнотеребильщики	20	11	11
Водители свеклоподъемников	—	—	17
Водители сноповязалок	34	34	12
Шоферы	14	27	23
Итого	495	919	963

85. Средне-годовая численность рабочих в сельском хозяйстве и их заработная плата 1930—1935 гг.

Показатели	Абсолютные данные						В % к 1930 г.					
	1930	1931	1932	1933	1934	1935	1930	1931	1932	1933	1934	1935
1. Средне-годовая численность рабочих и служащих (в тыс.)												
Все сельское хозяйство	1 552,0	2 059,7	2 857,5	2 818,7	3 110,3	2 932,0	100,0	132,7	184,1	181,6	200,4	188,9
В том числе совхозы и МТС	795,0	1 601,1	2 370,7	2 603,1	2 958,4	2 808,0	100,0	201,4	298,2	327,4	372,1	353,2
2. Годовой фонд заработной платы (в млн. рубл.)												
Все сельское хозяйство	865,1	1 618,5	2 474,1	2 934,8	3 745,3	4 471,3	100,0	187,1	286,0	339,2	432,9	516,9
В том числе совхозы и МТС	483,1	1 258,8	2 000,6	2 636,3	3 530,3	4 268,6	100,0	260,6	414,1	545,7	730,8	883,6
3. Средне-годовая заработная плата (в рублях)												
Все сельское хозяйство	557	786	866	1 041	1 204	1 525	100,0	141,1	155,5	186,9	216,1	273,7
В том числе совхозы и МТС	608	786	844	1 013	1 193	1 520	100,0	129,3	138,8	166,6	196,2	250,0

Растениеводство

Земельные фонды

Общее полеводство

Посевная площадь, урожайность и валовой сбор зерновых культур

Агротехника зерновых культур

Посевная площадь, урожайность, валовой сбор и агротехника технических культур

Посевная площадь, урожайность, валовой сбор и агротехника картофеля, овощей и бахчевых

Кормовые культуры и естественные сенокосы

Субтропические культуры и насаждения

Лесное хозяйство

86. Земельный фонд по видам угодий на конец 1934 г.

В тыс. га

Республики, края и области	Общая площадь земфонда	В том числе																	
		Усадьба			Отдельно расположенные от усадьбы		Пашня		Сенокосы				Выгоны и пастбища			Лес	Кустарник	Болота	Прочие
		Всего	В том числе		Сады и виноградники	Огороды	Всего	В том числе залежи	Всего	В том числе			Всего	В том числе					
			Сады и виноградники	Огороды						Заливные	Схододольные	Заболоченные		Степные	Горные				
Северный край	114 143	122	—	37	—	4	1 547	118	1 976	345	1 377	254	2 181	—	—	55 631	847	13 981	37 854
Карельская АССР	12 910	3	—	—	—	1	63	2	221	—	—	—	1	—	—	7 829	—	2 811	1 981
Ленинградская область	[1] 31 832	260	7	91	1	7	2 282	62	2 060	115	1 382	254	1 043	—	—	8 526	684	3 028	[1] 13 941
Западная область	11 108	478	14	345	6	17	4 312	72	1 840	240	1 335	265	499	—	—	2 657	499	340	460
Московская область	12 003	552	19	272	41	79	5 360	22	1 092	278	627	187	414	—	—	3 389	254	238	584
Калининская область	10 597	266	5	111	1	6	2 536	32	1 749	64	1 186	292	915	—	—	3 031	448	1 105	540
Ивановская область	12 040	318	2	25	3	16	2 958	67	1 289	171	813	229	698	—	—	5 495	347	446	470
Горьковский край [2]	10 991	269	16	105	6	11	3 297	18	658	259	351	48	328	—	—	5 615	181	208	418
Чувашская АССР	1 778	75	3	28	1	1	857	—	75	34	39	2	66	—	—	579	38	6	80
Кировский край [2]	11 240	237	1	74	—	1	3 382	43	849	160	566	85	505	—	—	5 353	159	431	323
Удмуртская АССР	3 265	72	—	36	—	3	1 248	5	166	41	119	6	76	—	—	1 544	31	31	94
Свердловская область [3]	31 872	223	—	59	—	8	3 601	427	1 656	139	1 076	49	692	151	—	20 340	147	2 902	2 303
Челябинская область	17 237	203	—	19	1	20	6 986	445	1 647	119	—	—	1 945	—	50	4 237	57	549	1 592
Башкирская АССР	14 151	226	—	75	6	21	4 902	93	876	102	752	22	1 279	—	382	5 771	176	60	834
Татарская АССР	6 740	167	5	77	5	19	4 111	12	410	255	146	9	325	—	—	1 187	110	63	343
Куйбышевский край	14 741	520	20	374	11	26	8 850	135	552	294	203	24	824	—	—	2 860	165	63	870
Оренбургская область	12 351	191	1	63	1	21	7 204	1 370	564	220	323	—	2 830	—	—	401	64	6	1 069
Воронежская область	11 552	772	24	473	39	60	7 743	37	389	209	148	32	657	—	—	955	55	87	795
Курская область	7 570	766	28	558	22	28	5 166	28	347	122	197	26	320	74	—	446	54	35	386
Саратовский край [2]	8 903	256	7	52	14	35	5 892	642	218	103	95	5	1 279	966	231	473	35	10	691
АССР немцев Поволжья	2 808	52	1	1	10	31	2 025	120	91	61	21	9	360	357	—	93	14	1	131
Сталинградский край [2]	14 059	313	3	8	10	45	6 001	...	873	727	115	28	4 604	4 502	102	399	55	179	1 580
Калмыцкая авт. область	7 431	19	—	1	—	1	351	50	351	189	163	—	5 981	5 981	—	1	—	—	727
Азово-Черноморский край	18 194	685	38	148	72	119	10 068	1 034	1 412	170	1 215	26	2 155	1 863	188	1 667	185	350	1 481
Северокавказский край [2]	11 225	263	9	40	26	35	4 694	350	1 131	18	835	150	2 754	1 746	963	1 120	140	46	1 016
Дагестанская АССР	5 682	24	2	—	17	12	796	131	435	32	403	—	3 169	1 860	1 309	320	54	127	728
Крымская АССР	2 562	66	—	—	29	17	1 376	41	13	3	9	—	586	476	110	237	29	2	207
Казакская АССР [4]	274 311	351	3	71	12	25	41 435	—	9 131	...	...	...	152 524	...	...	13 212	509	387	56 725
В том числе:																			
Актюбинская область	52 013	113	—	4	—	8	8 848	4 143	2 012	...	...	...	28 534	...	...	193	38	—	12 267
Алма-Атинская область	34 029	41	—	—	6	—	2 673	—	705	...	...	...	14 431	...	...	2 563	550	10	13 050
Восточноказакстанская обл.	29 146	78	—	11	—	3	6 562	168	983	...	...	...	13 823	...	...	1 320	188	40	6 149
Западноказакстанская обл.	40 456	...	...	...	...	...	2 507	—	2 771	...	...	...	29 824	...	...	—	—	—	5 354
Южноказакстанская обл. [5]	43 486	66	3	32	5	7	1 825	864	733	316	361	27	24 199	19 552	3 077	3 627	3 056	253	9 715

[1] В том числе Мурманский округ 12 850 тыс. га. [2] В таблицах 86—91 Горьковский край приведен без Чувашской АССР, Кировский без Удмуртской АССР, Саратовский без АССР немцев Поволжья, Сталинградский край без Калмыцкой автономной области и Северокавказский край без Дагестанской АССР. [3] По данным учета 1935 г. общая площадь земфонда области должна быть увеличена на 361 тыс. га за счет недоучтенной лесной площади. [4] По Казакской АССР в целом сведения даны за 1931 г., а по областям—на конец 1934 г. [5] Без Чаянского и Сарысуйского районов, общая площадь которых по данным 1935 г.—6 984 тыс. га.

86. Земельный фонд по видам угодий на конец 1934 г.

В тыс. га

Республики, края и области	Общая площадь земфонда	В том числе																	
		Усадьба			Отдельно расположенные от усадьбы		Пашня		Сенокосы				Выгоны и пастбища			Лес	Кустарник	Болота	Прочие
		Всего	В том числе: Сады и виноградники	В том числе: Огороды	Сады и виноградники	Огороды	Всего	В том числе: перелоги и залежи	Всего	В том числе: Заливные	Суходольные	Заболоченные	Всего	В том числе: Степные	В том числе: Горные				
Кара-Калпакская АССР	23 043	4	—	1	—	—	504	390	201	6	7	187	11 027	20	213	497	128	—	10 682
Киргизская АССР	19 863	92	3	—	3	—	1 955	1 191	436	...	...	...	11 158	...	...	982	—	1	5 236
Омская область [11]	150 454	202	—	44	—	1	5 299	—	2 498	260	727	114	3 134	—	—	25 398	1 455	41 826	70 641
Западносибирский край	87 204	483	1	262	—	25	14 437	1 836	4 800	488	2 842	377	7 094	3 470	1 929	31 948	529	19 503	8 385
Красноярский край	[1] 48 101	101	...	...	...	...	3 594	...	1 439	...	...	...	2 157	177	—	30 589	266	...	9 955
Восточносибирский край [2]	317 815	139	...	...	—	—	2 710	—	1 912	—	—	—	3 767	—	—	125 347	190	—	183 750
Бурято-Монгольская АССР	41 018	57	...	...	...	...	924	...	989	...	...	...	2 651	...	...	27 828	95	291	8 183
Якутская АССР [9]	375 678	66	...	...	...	...	174	...	755	...	...	...	[3] 47 759	...	...	300 504	...	...	26 420
В т. ч. по 14 южным и 8 северным и нац. районам	67 732	—	—	—	—	—	174	—	755	—	—	—	47 759	—	—	—	—	—	[4] 19 044
Дальневосточный край [9]	[5] 299 700	141	—	5	—	3	2 333	891	2 801	—	—	—	4 277	—	—	91 657	892	16 590	13 530
В т. ч. по 14 районам [10] и Еврейской АССР	14 667	69	—	5	—	3	[6] 2 058	891	1 194	—	—	—	870	—	—	5 578	479	828	3 588
РСФСР	**[52] 056 172**	**9 034**	**212**	**3 455**	**337**	**698**	**180 973**	**9 664**	**47 902**	**5224**	**17 072**	**2 680**	**282 034**	**21 643**	**5 477**	**788 118**	**8 892**	**105 703**	**465 005**
Киевская область	7 527	684	28	412	12	26	3 858	102	537	159	173	205	115	14	15	1 330	141	231	593
Черниговская область	4 338	290	16	189	9	10	2 242	38	515	169	138	208	126	—	—	581	63	204	298
Винницкая область	4 805	458	32	285	22	21	3 234	1	151	31	63	57	40	—	—	486	29	47	317
Харьковская область	7 523	652	41	337	24	53	4 801	29	371	238	65	68	304	—	—	547	41	121	609
Днепропетровская область	7 349	499	36	303	21	72	5 359	42	148	84	45	19	511	153	293	99	38	45	557
Одесская область	6 899	314	19	193	47	68	5 075	47	78	28	31	13	482	334	78	111	27	71	626
Донецкая область	5 241	245	21	126	19	139	3 383	9	79	28	38	8	302	...	...	185	17	11	861
АМССР	845	60	6	31	36	30	541	1	6	4	1	1	27	14	13	54	2	3	86
УССР	**44 527**	**3 202**	**199**	**1 876**	**190**	**419**	**28 493**	**269**	**1 885**	**741**	**554**	**579**	**1 907**	**515**	**399**	**3 393**	**358**	**733**	**3 947**
БССР	**12 369**	**445**	**42**	**286**	**10**	**11**	**3 898**	[12]	**2 043**	**357**	**899**	**787**	**713**	—	—	**3 842**	...	**463**	**944**
Азербайджанская ССР	7 805	66	...	...	65	16	1 993	620	169	42	—	—	3 148	1 945	1 203	935	90	...	1 323
ССР Грузии [9]	6 431	117	4	4	93	17	1 206	84	170	—	—	—	1 649	257	735	2 520	289	...	370
ССР Армении	2 965	28	3	—	16	6	619	21	139	3	—	—	1 446	—	1 263	300	10	4	[7] 397
ЗСФСР	**17 201**	**211**	**7**	**4**	**174**	**39**	**3 818**	**725**	**478**	**45**	—	—	**6 243**	**2 202**	**3 201**	**3 755**	**389**	**4**	**2 090**
Узбекская ССР	[8] **17 909**	**181**	**30**	**40**	**38**	**12**	**4 477**	**1 589**	**880**	—	—	—	**9 191**	**6 797**	**1 641**	**708**	**216**	**61**	**2 145**
Туркменская ССР [9]	**44 365**	**32**	**5**	—	**2**	**7**	**991**	—	**64**	—	—	—	**38 350**	—	—	**683**	**28**	**33**	**4 175**
Таджикская ССР	**14 328**	**64**	**17**	**8**	—	—	**1 266**	**15**	**22**	**1**	**11**	**5**	**5 612**	**141**	**956**	**703**	**57**	**5**	**6 599**
СССР	**[52] 206 871**	**13169**	**512**	**5 669**	**751**	**1 186**	**223 916**	**12 262**	**53 274**	**6368**	**18 536**	**4 051**	**344 050**	**31 298**	**11 674**	**801 202**	**9 940**	**107 002**	**484 905**

[1] Без северных районов—Удерейского, Сев.-Енисейского, Туруханского и нац. окр. Эвенкийского и Таймырского. [2] В границах 1931 г. без Бурято-Монголии и районов, учтенных по Красноярскому краю. [3] В том числе олен. пастбищ 32 184 тыс. га и песцовых пастей—82 тыс. га. [4] В т. ч. рыболовные участки 1 тыс. га. [5] В том числе 167 476 тыс. га нераспределенных земель северных районов и острова Сахалина. [6] В том числе 114 тыс. га нераспределенных на мягкие и переложные земли. [7] Озера—142 тыс. га. [8] В том числе всех поливных земель 3 478 тыс. га. [9] Сведения земучета 1931 г., причем по Туркменской ССР данными 1935 г. выявлен недоучет в 1 040 тыс. га без подразделения на угодья, и общая площадь земфонда республики определяется в 45 405 тыс. га. [10] Районы—Благовещенский, Ивановский н/Амуре, Михайловский н/Амуре, Александровский, Тамбовский, Завигинский, Мазановский, Шкотовский, Михайловский (Приморский), Н. Уссурийский, Покровский, Ивановский, Яковлевский и Владивостокский. [11] По данным учета 1935 г. общая площадь земфонда области больше примерно на 4,5 млн. га главным образом за счет невыявленной ранее в Ямало-Ненецком округе части болотных и лесных пространств. [12] Не учтено в пашне 131 тыс. га перелогов и залежей.

87. Структура земфонда на конец 1934 г.

Республики, края и области	Весь земельный фонд (тыс. га)	В том числе (в %)						
		Сады и виноградники	Пашня и огороды	В том числе		Сенокосы	Выгоны и пастбища	Лес и кустарник
				Пашня	Огороды			
Северный край	114 143	—	1,4	1,4	0,0	1,7	1,9	49,5
Карельская АССР	12 910	—	0,5	0,5	0,0	1,7	0,0	60,6
Ленинградская область	[1] 18 982	0,1	12,5	12,0	0,5	10,9	5,5	48,5
Западная область	11 108	0,2	42,1	38,8	3,3	16,6	4,5	28,4
Московская область	12 003	0,5	47,6	44,7	2,9	9,1	3,4	30,4
Калининская область	10 597	0,1	25,0	23,9	1,1	16,5	8,6	32,8
Ивановская область	12 040	0,0	24,9	24,6	0,3	10,7	5,8	48,5
Горьковский край	10 991	0,2	31,1	30,0	1,1	6,0	3,0	52,7
Чувашская АССР	1 778	0,2	49,8	48,2	1,6	4,2	3,7	34,7
Кировский край	11 240	0,0	30,8	30,1	0,7	7,6	4,5	49,0
Удмуртская АССР	3 265	—	39,4	38,2	1,2	5,1	2,3	48,2
Свердловская область	31 872	—	11,5	11,3	0,2	5,2	2,2	64,3
Челябинская область	17 237	0,0	40,7	40,5	0,2	9,6	11,3	24,9
Башкирская АССР	14 151	0,0	35,3	34,6	0,7	6,2	9,0	42,0
Татарская АССР	6 740	0,1	62,4	61,0	1,4	6,1	4,8	19,2
Куйбышевский край	14 741	0,2	62,7	60,0	2,7	3,7	5,6	20,5
Оренбургская область	12 351	0,2	59,0	58,3	0,7	4,6	22,9	3,8
Воронежская область	11 552	0,6	71,6	67,0	4,6	3,4	5,7	8,7
Курская область	7 570	0,7	76,0	68,3	7,7	4,6	4,2	6,6
Саратовский край	8 903	0,2	67,2	66,2	1,0	2,4	14,4	5,7
АССР немцев Поволжья	2 808	0,4	73,2	72,1	1,1	3,2	12,8	3,8
Сталинградский край	14 059	0,1	43,1	42,7	0,4	6,2	32,7	3,2
Калмыцкая автономная область	7 431	—	4,7	4,7	0,0	4,7	80,5	0,0
Азово-Черноморский край	18 194	0,6	56,8	55,3	1,5	7,8	11,8	10,2
Северокавказский край	11 225	0,3	42,5	41,8	0,7	10,1	24,5	11,2
Дагестанская АССР	5 682	0,3	14,2	14,0	0,2	7,7	55,8	6,6
Крымская АССР	2 562	1,1	54,4	53,7	0,7	0,5	22,9	10,4
Казакская АССР	274 311	0,1	15,1	15,1	0,0	3,3	55,6	5,0
В том числе:								
Актюбинская область	52 013	—	17,0	17,0	0.0	3,9	54,9	0,4
Алма-Атинская область	34 029	0,0	7,9	7,9	—	2,1	42,4	9,1
Восточноказакстанская область	29 146	—	22,6	22,5	0,1	3,4	47,4	5,2
Западноказакстанская область	40 456	...	...	6,2	...	6,8	73,7	—
Южноказакстанская область	43 486	0,0	4,3	4,2	0,1	1,7	55,6	15,4
Кара-Калпакская АССР	23 043	—	2,2	2,2	0,0	0,9	47,9	2,7
Киргизская АССР	19 863	0,0	9,8	9,8	—	2,2	56,2	4,9

Примечание. В площади садов, виноградников и огородов учтены все участки, как расположенные на усадьбе, так и вне усадьбы.

[1] Кроме того Мурманский округ 12 850 тыс. га.

87. Структура земфонда на конец 1934 г.

Республики, края и области	Весь земельный фонд (тыс. га)	В том числе (в %)						
		Сады и виноградники	Пашня и огороды	В том числе		Сенокосы	Выгоны и пастбища	Лес и кустарник
				Пашня	Огороды			
Омская область	150 454	—	3,6	3,6	0,0	1,7	2,1	17,8
Западносибирский край	87 204	0,0	16,9	16,6	0,3	5,5	8,1	37,2
Красноярский край	[1] 48 101	...	...	7,5	...	3,0	4,5	64,1
Восточносибирский край	317 815	...	...	0,9	...	0,6	1,2	39,5
Бурято-Монгольская АССР	41 018	...	...	2,3	...	2,4	6,5	68,1
Якутская АССР	375 678	...	...	0,0	...	0,1	0,1	80,0
В том числе по 14 южным и 8 северным и национальным районам	67 732	...	...	0,3	...	1,1	70,5	...
Дальневосточный край	[2] 132 224	0,0	1,8	1,8	0,0	2,1	3,2	70,0
В том числе по 14 районам и Еврейской АССР	14 667	0,0	14,0	14,0	0,0	8,1	5,9	41,3
РСФСР	**[4] 1 875 846**	**0,0**	**9,0**	**8,8**	**0,2**	**2,3**	**13,7**	**38,8**
Киевская область	7 527	0,5	57,1	51,3	5,8	7,1	1,5	19,5
Черниговская область	4 338	0,6	56,3	51,7	4,6	11,9	2,9	14,8
Винницкая область	4 805	1,1	73,7	67,3	6,4	3,1	0,8	10,7
Харьковская область	7 523	0,9	69,0	63,8	5,2	4,9	4,0	7,8
Днепропетровская область	7 349	0,8	78,0	72,9	5,1	2,0	7,0	1,9
Одесская область	6 899	1,0	77,4	73,6	3,8	1,1	7,0	2,0
Донецкая область	5 241	0,8	69,6	64,5	5,1	1,5	5,8	3,9
АМССР	845	5,0	71,1	64,0	7,1	0,7	3,2	6,6
УССР	**44 527**	**0,9**	**69,1**	**64,0**	**5,1**	**4,2**	**4,3**	**8,4**
БССР	**12 369**	**0,4**	**33,9**	**31,5**	**2,4**	**16,5**	**5,8**	**31,1**
Азербайджанская ССР	7 805	[3] 0,8	25,7	25,5	[3] 0,2	2,2	40,3	13,1
ССР Грузии	6 431	1,5	19,1	18,8	0,3	2,6	25,6	43,7
ССР Армении	2 965	0,6	21,1	20,9	0,2	4,7	48,8	10,5
ЗСФСР	**17 201**	**1,1**	**22,4**	**22,2**	**0,2**	**2,8**	**36,3**	**24,1**
Узбекская ССР	**17 909**	**0,4**	**25,3**	**25,0**	**0,3**	**4,9**	**51,3**	**5,2**
Туркменская ССР	**44 365**	**0,0**	**2,2**	**2,2**	**0,0**	**0,1**	**86,4**	**1,6**
Таджикская ССР	**14 328**	**0,1**	**8,9**	**8,8**	**0,1**	**0,2**	**39,2**	**5,3**
СССР	**[4] 2 026 545**	**0,1**	**10,5**	**10,2**	**0,3**	**2,4**	**15,6**	**36,8**

Примечание. В площади садов, виноградников и огородов учтены все участки, как расположенные на усадьбе, так и вне усадьбы.

[1] Без северных районов—Удерейского, Сев.-Енисейского, Туруханского и нац. окр. Эвенкийского и Таймырского. [2] Не включены земли северных районов и остров Сахалин—167 476 тыс. га. [3] Без садов и огородов, расположенных на усадьбе. [4] Без 167 476 тыс. га нераспределенных земель северных районов и острова Сахалина и 12 850 тыс. га Мурманского округа.

38. Распределение земельных угодий по областям, краям и республикам (в % к итогу по СССР) на конец 1934 г.

Республики, края и области	Общий земфонд	Пашня с огородами	Сенокосы	Выгоны и пастбища	Лес и кустарник
Северный край	5,2	0,7	3,7	0,6	7,0
Карельская АССР	0,6	0,0	0,4	0,0	1,0
Ленинградская область	1,4	1,0	3,9	0,3	1,1
Западная область	0,5	2,0	3,5	0,2	0,4
Московская область	0,6	2,5	2,0	0,1	0,4
Калининская область	0,5	1,1	3,3	0,3	0,4
Ивановская область	0,6	1,3	2,4	0,2	0,7
Горьковский край	0,5	1,5	1,2	0,1	0,7
Чувашская АССР	0,1	0,4	0,1	0,0	0,1
Кировский край	0,5	1,5	1,6	0,2	0,7
Удмуртская АССР	0,1	0,6	0,3	0,0	0,2
Свердловская область	1,4	1,6	3,1	0,2	2,5
Челябинская область	0,8	3,0	3,1	0,6	0,5
Башкирская АССР	0,6	2,1	1,6	0,4	0,7
Татарская АССР	0,3	1,8	0,8	0,1	0,2
Куйбышевский край	0,7	4,0	1,0	0,2	0,4
Оренбургская область	0,6	3,2	1,1	0,8	0,1
Воронежская область	0,5	3,6	0,7	0,2	0,1
Курская область	0,3	2,5	0,7	0,1	0,1
Саратовский край	0,4	2,6	0,4	0,4	0,1
АССР немцев Поволжья	0,1	0,9	0,2	0,1	0,0
Сталинградский край	0,6	2,6	1,6	1,3	0,1
Калмыцкая автономная область	0,3	0,1	0,7	1,7	0,0
Азово-Черноморский край	0,8	4,5	2,7	0,6	0,2
Северокавказский край	0,5	2,1	2,1	0,8	0,2
Дагестанская АССР	0,3	0,4	0,8	0,9	0,0
Крымская АССР	0,1	0,6	0,0	0,2	0,0
Казакская АССР	12,4	18,0	17,1	44,3	1,7
В том числе:					
Актюбинская область	2,4	3,8	3,8	8,3	0,0
Алма-Атинская область	1,5	1,2	1,3	4,2	0,4
Восточноказакстанская область	1,3	2,9	1,8	4,0	0,2
Западноказакстанская область	1,8	1,1	5,2	8,7	—
Южноказакстанская область	2,0	0,8	1,4	7,0	0,8
Кара-Калпакская АССР	1,1	0,2	0,4	3,2	0,1
Киргизская АССР	0,9	0,8	0,8	3,3	0,1
Омская область	6,8	2,3	4,7	0,9	3,3
Западносибирский край	4,0	6,4	9,0	2,1	4,0
Красноярский край	2,2	1,6	2,7	0,6	3,8
Восточносибирский край	14,4	1,2	3,6	1,1	15,5
Бурято-Монгольская АССР	1,9	0,4	1,9	0,8	3,4
Якутская АССР	17,0	0,1	1,4	13,9	37,0
В том числе по 14 южным и 8 северным и национальным районам	3,1	0,1	1,4	0,1	...
Дальневосточный край	13,6	1,0	5,3	1,2	11,4
В том числе по 14 районам и Еврейской АССР	0,7	0,9	2,2	0,3	0,7
РСФСР	**93,2**	**80,2**	**89,9**	**82,0**	**98,2**
Киевская область	0,4	1,9	1,0	0,0	0,2
Черниговская область	0,2	1,1	1,0	0,0	0,1
Винницкая область	0,2	1,5	0,3	0,0	0,1
Харьковская область	0,4	2,2	0,7	0,1	0,1
Днепропетровская область	0,3	2,5	0,3	0,2	0,0
Одесская область	0,3	2,3	0,1	0,2	0,0
Донецкая область	0,2	1,6	0,2	0,1	0,0
АМССР	0,0	0,2	0,0	0,0	0,0
УССР	**2,0**	**13,3**	**3,6**	**0,6**	**0,5**
БССР	**0,6**	**1,8**	**3,8**	**0,2**	**0,5**
Азербайджанская ССР	0,4	0,9	0,3	0,9	0,1
ССР Грузии	0,3	0,5	0,3	0,5	0,4
ССР Армении	0,1	0,3	0,3	0,4	0,0
ЗСФСР	**0,8**	**1,7**	**0,9**	**1,8**	**0,5**
Узбекская ССР	**0,8**	**2,0**	**1,7**	**2,7**	**0,1**
Туркменская ССР	**2,0**	**0,4**	**0,1**	**11,1**	**0,1**
Таджикская ССР	**0,6**	**0,6**	**0,0**	**1,6**	**0,1**
СССР	**100,0**	**100,0**	**100,0**	**100,0**	**100,0**

89. Распределение земфонда по землепользователям на конец 1934 г.

В тыс. га

Республики, края и области	Общая площадь земфонда	В том числе												
		Колхозы			Единоличные хозяйства	Всего по колхозно-крестьянскому пользованию	Совхозы	Коопхозы и ОРС'ы	Прочие с.-х. производства	Госземфонды	Промышленность и транспорт	Лесной фонд	Города и поселки городского типа	Прочие
		Всего	В том числе: Колхозное пользование	В том числе: Личное пользование колхозников										
Северный край	114 143	6 286	6 234	52	1 416	7 702	6 200	129	333	28 639	685	70 288	45	122
Карельская АССР	12 910	...	...	...	...	623	11	26	—	—	11	12 230	9	—
Ленинградская область	18 982	5 516	5 405	111	1 724	7 240	222	227	70	371	321	10 188	58	285
Западная область	11 108	5 800	5 614	186	1 945	7 745	331	66	41	99	87	2 597	77	65
Московская область	12 003	6 042	5 681	361	1 136	7 178	618	303	47	43	259	3 320	102	133
Калининская область	10 597	4 900	4 754	146	1 613	6 513	163	77	45	262	301	3 071	44	121
Ивановская область	12 040	4 615	4 410	205	1 337	5 952	250	135	37	55	166	5 155	73	217
Горьковский край	10 991	3 300	3 207	93	1 670	4 970	127	106	39	54	61	5 518	71	45
Чувашская АССР	1 778	741	702	39	401	1 142	10	12	14	—	10	585	5	—
Кировский край	11 240	4 377	4 239	138	1 138	5 515	74	56	27	109	55	5 303	41	60
Удмуртская АССР	3 265	1 446	1 390	56	299	1 745	32	18	5	35	10	1 397	20	3
Свердловская область	31 872	6 515	6 388	127	1 148	7 663	225	511	299	208	138	22 356	317	155
Челябинская область	17 237	8 727	...	...	556	9 283	3 131	242	267	243	49	3 699	210	113
Башкирская АССР	14 151	6 051	6 051	...	789	[1] 6 840	1 661	21	94	61	34	5 323	117	—
Татарская АССР	6 740	4 494	4 377	117	555	5 049	270	58	31	20	50	1 195	27	40
Куйбышевский край	14 741	8 843	8 593	250	874	9 717	1 725	62	47	113	43	2 931	71	32
Оренбургская область	12 351	6 454	6 358	96	35	6 489	3 802	24	69	1 308	23	384	38	214
Воронежская область	11 552	7 833	7 317	516	1 225	9 058	1 095	78	70	44	66	1 017	51	73
Курская область	7 570	5 827	5 371	456	607	6 434	460	36	40	15	46	466	16	57
Саратовский край	8 903	5 960	5 841	119	59	6 019	2 029	36	67	36	42	514	66	94
АССР немцев Поволжья	2 808	2 126	...	...	...	2 126	485	17	8	22	10	113	10	17
Сталинградский край	14 059	8 645	8 421	224	890	9 535	2 664	82	62	452	157	848	64	195
Калмыцкая автон. область	7 431	3 494	3 315	179	742	4 236	2 109	43	51	943	1	3	21	24
Азово-Черноморский край	18 194	10 761	10 368	393	398	11 159	3 734	253	222	626	55	1 639	117	389
Северокавказский край	11 225	5 923	5 662	261	1 364	7 287	2 198	56	124	223	16	1 034	79	208
Дагестанская АССР	5 682	1 059	...	...	2 190	3 249	653	5	7	1 422	14	313	16	3
Крымская АССР	2 562	1 512	1 511	1	59	1 571	431	123	8	25	58	236	85	25
Казакская АССР:														
Актюбинская область	52 013	26 202	26 180	22	8 693	34 895	6 401	17	64	9 271	44	1 233	88	—
Алма-Атинская область	34 029	...	...	...	...	19 289	3 200	—	—	5 894	—	3 789	—	1 857
Восточноказакстанская обл.	29 146	6 190	6 176	14	103	6 293	3 684	236	13	6 320	26	1 333	32	[2] 11 209
Западноказакстанская обл.	40 456	28 963	27 105	1 858	407	29 370	3 988	3	43	1 129	2	99	18	[3] 5 804
Южноказакстанская обл.	43 486	8 557	8 528	29	172	8 729	1 641	119	16	20 247	39	8 877	31	3 787

[1] Земли личного пользования колхозников не выявлены. [2] Не распределено по землепользователям в 8 районах: Абралинском, Чингиставском, Риддерском, Бишкарагайском, Джарминском, Зайсанском, Иртышском, Тарбогатайском. [3] В том числе 5 043 тыс. га не распределены по землепользователям

89. Распределение земфонда по землепользователям на конец 1934 г.

В тыс. га

Республики, края и области	Общая площадь земфонда	В том числе												
		Колхозы			Единоличные хозяйства	Всего по колхозно-крестьянскому пользованию	Совхозы	Кооп-хозы и ОРС'ы	Прочие с.-х. производства	Госземфонды	Промышленность и транспорт	Лесной фонд	Города и поселки городского типа	Прочие
		Всего	В том числе: Колхозное пользование	В том числе: Личное пользование колхозников										
Кара-Калпакская АССР	23 043	539	...	...	62	601	[6] 1 481	...	—	19 602	—	637	1	721
Киргизская АССР	19 863	13 077	...	...	3 183	16 260	2 327	—	75	127	—	447	9	618
Омская область	150 454	10 046	9 998	48	1 999	12 045	2 797	120	144	1 328	15	13 993	59	119 953
Западносибирский край	87 204	22 254	21 714	540	6 103	[1] 28 357	5 256	453	490	31 921	120	15 558	199	4 850
Красноярский край	48 101	...	...	...	...	8 417	[6] 2 966	...	...	...	...	...	...	36 718
Бурято-Монгольская АССР	41 018	4 309	...	...	2 020	6 329	...	...	...	[2] 34 669	—	—	20	—
Якутская АССР [7]	67 732	37 725	...	...	12 327	50 052	5 673	—	—	11 822	—	—	—	185
Дальневосточный край [8]	14 667	2 363	...	...	517	2 880	1 318	161	197	5 319	22	4 678	54	38
Киевская область	7 527	4 943	4 535	408	336	5 279	307	84	174	69	76	1 383	69	86
Черниговская область	4 338	2 961	2 774	187	352	3 313	184	30	83	28	50	596	24	30
Винницкая область	4 805	3 468	3 172	296	385	3 853	246	28	87	4	35	476	22	54
Харьковская область	7 523	5 590	5 264	326	152	5 742	694	143	175	20	49	554	58	88
Днепропетровская область	7 349	5 645	5 379	266	38	5 683	819	199	189	24	98	203	51	83
Одесская область	6 899	5 091	4 911	180	64	5 155	1 069	112	180	41	42	237	29	34
Донецкая область	5 241	3 219	3 124	95	51	3 270	906	417	105	16	79	207	126	115
АМССР	845	637	582	55	85	722	24	10	19	—	5	46	3	16
УССР	**44 527**	**31 554**	**29 741**	**1 813**	**1 463**	**33 017**	**4 249**	**1 023**	**1 012**	**202**	**434**	**3 702**	**382**	**506**
БССР	**12 369**	**4 732**	**4 584**	**148**	**2 656**	**7 388**	...	...	...	...	**85**	**3 842**	**38**	[9] **1 016**
Азербайджанская ССР	7 805	1 686	1 653	33	2 829	4 515	405	26	9	1 828	26	960	36	—
ССР Армении	2 965	806	794	12	838	1 644	137	5	24	670	3	330	10	[3] 142
Узбекская ССР	**17 909**	**6 095**	**6 008**	**87**	**822**	[4] **7 311**	**3 755**	**19**	**77**	**4 817**	**26**	**1 143**	**27**	[5] **734**
Таджикская ССР	**14 328**	**665**	...	...	**1 374**	**2 039**	**234**	—	**10**	**11 185**	**17**	**838**	**5**	—
СССР	[10] **1 157 250**	...	...	...	...	**441 471**	**84 222**	**4 984**	**4 298**	**201 779**	**3 627**	**223 182**	**2 859**	**190 828**
В %	100,0	...	...	...	...	38,2	7,3	0,4	0,4	17,4	0,3	19,3	0,2	16,5

[1] Без 4 районов—Ст. Бардинского, Анж.-Судженского, Тогульского, быв. Мартайгинского. [2] В госземфонды включены данные по совхозам, коопхозам, ОРС'ам и прочим с.-х. производствам. [3] Озера. [4] В том числе 394 тыс. га не разнесены по землепользователям колхозно-крестьянского сектора. [5] В том числе 717 тыс. га не разнесены по землепользователям. [6] Включая и площадь коопхозов и ОРС'ов. [7] По 14 южным районам и 8 северным и национальным. [8] По 14 южным районам и Еврейской автономной республике. [9] В том числе совхозы, коопхозы, ОРС'ы, госземфонды и прочие с.-х. производства. [10] Без Карагандинской области и Каркаралинского округа Казакской АССР, Восточносибирского края, ССР Грузии и Туркменской ССР.

90. Земельный фонд совхозов на конец 1934 г.

В тыс. га

Республики, края и области	Общая площадь земфонда	В том числе								
		Усадьба		Огороды, сады и виноградники, отдельно расположенные от усадьбы	Пашня	Сенокосы	Выгоны и пастбища	Лес и кустарник	Болота	Прочие
		Всего	В том числе огороды, сады и виноградники							
Северный край	6 200,0	1,8	—	—	19,9	56,0	43,0	97,9	12,2	5 969,2
Карельская АССР	10,9	0,0	—	—	0,6	0,3	0,6	6,0	2,0	1,4
Ленинградская область	221,6	3,1	0,8	0,3	54,2	46,4	8,8	87,6	5,9	15,3
Западная область	331,2	6,3	4,1	2,3	136,9	64,0	12,2	87,4	13,3	8,8
Московская область	618,1	10,9	3,1	18,3	379,3	76,2	14,7	93,3	5,8	19,6
Калининская область	163,4	2,3	0,8	0,3	41,9	46,0	14,0	44,1	10,4	4,4
Ивановская область	249,5	3,9	0,3	1,4	90,1	27,1	18,1	97,7	5,0	6,2
Горьковский край	127,0	1,3	0,6	0,5	55,7	8,3	5,5	52,7	0,2	2,8
Чувашская АССР	9,7	0,2	—	0,4	7,4	0,7	0,4	0,3	—	0,3
Кировский край	74,3	0,5	0,1	0,2	31,7	13,5	1,2	24,6	0,2	2,4
Удмуртская АССР	32,1	0,3	0,1	0,1	9,3	1,3	0,2	20,3	0,3	0,3
Свердловская область	224,5	1,0	0,1	0,2	93,9	47,8	9,2	57,8	7,4	7,2
Челябинская область	3 131,0	10,4	0,8	4,2	1 793,8	371,0	396,0	245,5	90,0	220,1
Башкирская АССР	1 660,5	14,3	—	9,5	807,8	183,4	265,4	275,4	0,9	103,8
Татарская АССР	269,6	2,1	0,2	0,9	180,7	38,8	19,4	12,8	3,1	11,8
Куйбышевский край	1 724,5	15,8	7,3	4,2	1 356,7	78,3	125,9	53,7	3,8	86,1
Оренбургская область	3 801,8	13,9	4,3	0,7	2 672,5	78,0	798,9	46,7	0,6	190,5
Воронежская область	1 095,4	19,0	4,4	16,4	903,6	28,3	72,7	13,9	4,9	36,6
Курская область	459,7	11,3	6,2	4,8	377,1	17,0	12,1	27,6	1,1	8,7
Саратовский край	2 028,9	14,4	0,7	5,3	1 477,2	24,0	389,8	5,4	0,4	112,4
АССР немцев Поволжья	485,0	6,7	0,0	0,2	352,3	8,0	108,8	0,8	0,0	8,2
Сталинградский край	2 663,6	11,5	0,1	3,9	1 456,2	113,7	947,1	7,2	1,0	123,0
Калмыцкая автономн. область	2 108,7	1,0	—	—	85,3	69,9	1 806,8	—	—	145,7
Азово-Черноморский край	3 734,0	32,6	1,3	18,5	2 109,5	647,3	731,8	37,3	18,3	138,7
Северокавказский край	2 198,4	10,4	1,3	2,3	972,7	362,6	702,3	31,7	21,5	94,9
Дагестанская АССР	653,4	0,3	—	2,0	52,4	65,9	411,0	7,0	6,4	108,4

90. Земельный фонд совхозов на конец 1934 г.

В тыс. га

Республики, края и области	Общая площадь земфонда	В том числе								
		Усадьба		Огороды, сады и виноградники, отдельно расположенные от усадьбы	Пашня	Сенокосы	Выгоны и пастбища	Лес и кустарник	Болота	Прочие
		Всего	В том числе огороды, сады и виноградники							
Крымская АССР	431,2	3,4	—	14,2	279,9	3,8	114,1	2,7	0,1	13,0
Казакская АССР:										
Актюбинская область	6 400,6	6,4	...	...	1 980,2	233,8	3 432,3	15,4	—	732,5
Восточноказакстанская область	3 683,5	4,1	0,5	0,3	1 217,8	186,7	1 654,9	38,3	16,7	564,7
Южноказакстанская область	1 640,8	1,5	0,7	1,8	222,2	102,9	902,6	12,3	32,0	365,5
Киргизская АССР	2 326,6	0,9	...	...	235,2	78,7	1 236,5	314,1	—	461,2
Омская область	2 797,2	11,6	1,1	...	1 088,0	424,2	280,3	433,4	368,5	191,2
Западносибирский край [1]	5 255,8	24,8	3,3	2,2	2 163,8	783,1	866,2	549,3	341,4	525,0
Красноярский край [2]	2 966,5	5,5	—	—	945,3	359,2	565,8	541,0	—	549,7
Дальневосточный край [3]	1 318,3	1,9	—	1,6	568,1	248,7	121,5	187,8	54,3	134,4
Киевская область	307,1	6,7	2,9	2,9	247,5	18,0	6,5	9,0	3,0	13,5
Черниговская область	184,0	4,4	1,7	1,8	144,7	13,8	4,5	3,9	4,0	6,9
Винницкая область	245,9	6,0	2,6	4,2	196,7	8,5	3,6	5,0	2,1	19,8
Харьковская область	694,0	17,0	5,0	5,6	587,5	16,7	25,9	9,4	3,0	28,9
Днепропетровская область	818,6	15,1	5,1	8,4	670,2	25,4	49,0	3,3	0,3	46,9
Одесская область	1 069,3	16,1	5,7	12,1	883,4	26,6	75,8	2,7	2,1	50,5
Донецкая область	905,6	13,2	3,4	7,5	726,0	26,8	44,9	11,5	0,3	75,4
АМССР	24,1	0,3	0,1	1,4	19,3	0,5	0,2	0,2	0,9	1,3
УССР	**4 248,6**	**78,8**	**26,5**	**43,9**	**3 475,3**	**136,3**	**210,4**	**45,0**	**15,7**	**243,2**
Азербайджанская ССР	405,5	0,8	...	4,8	107,7	25,3	193,3	8,7	...	64,9
ССР Армении	137,5	0,9	—	2,8	20,2	25,9	76,7	0,6	0,7	9,7
Узбекская ССР	**3 755,2**	**4,1**	**2,1**	**6,6**	**448,4**	**256,3**	**2 787,9**	**0,6**	**2,7**	**248,6**
Таджикская ССР	**233,9**	**3,9**	**2,1**	**—**	**86,6**	**1,5**	**133,0**	**1,2**	**—**	**7,7**

[1] Без 4 районов (см. табл. 91) и Нарымского округа. [2] С коопхозами и ОРС'ами. [3] По 14 районам (см. табл. 86) и Еврейской автономной республике.

91. Земельный фонд колхозов на конец 1934 г.

В тыс. га

Республики, края и области	Общая площадь земфонда	В том числе								
		Усадьба		Огороды, сады и виноградники, отдельно расположенные от усадьбы	Пашня	Сенокосы	Выгоны и пастбища	Лес и кустарник	Болота	Прочие
		Всего	В том числе огороды, сады и виноградники							
Северный край	6 286,2	77,1	25,4	1,0	1 218,1	1 367,2	1 649,5	1 156,1	498,5	318,7
Ленинградская область [1]	5 515,6	160,7	64,3	4,9	1 642,9	1 354,2	751,0	1 007,9	311,4	282,6
Западная область	5 800,1	339,3	256,5	17,1	3 165,1	1 163,2	357,3	454,7	98,9	204,5
Московская область	6 042,5	374,5	221,1	65,1	4 030,0	687,3	302,3	275,6	57,4	250,3
Калининская область	4 899,7	181,3	76,9	4,0	1 910,8	1 172,3	701,0	476,8	285,3	168,2
Ивановская область	4 615,2	208,3	17,6	10,1	2 181,5	863,1	514,4	581,2	75,3	181,3
Горьковский край	3 300,0	156,7	69,3	8,5	2 117,2	373,3	199,8	298,7	25,2	120,6
Чувашская АССР	741,1	44,6	19,9	1,4	541,1	41,5	39,1	37,3	1,1	35,0
Кировский край	4 377,3	177,3	56,7	0,9	2 628,8	581,9	407,0	396,1	22,8	162,5
Удмуртская АССР	1 446,0	55,6	28,2	1,3	1 004,7	124,9	63,8	130,6	16,0	49,1
Свердловская область	6 515,0	125,3	33,7	2,8	2 914,8	909,5	496,2	1 349,0	252,4	465,0
Челябинская область	8 727,5	138,6	12,0	8,3	4 493,5	860,6	1 270,7	812,1	309,0	834,7
Башкирская АССР	6 050,6	161,6	60,2	16,8	3 473,0	521,0	867,3	469,9	46,7	494,3
Татарская АССР	4 494,2	126,3	64,2	18,3	3 410,0	307,7	258,3	97,2	47,3	229,1
Куйбышевский край [2]	8 842,5	398,7	306,5	26,3	6 605,0	398,8	644,2	158,6	41,0	569,9
Оренбургская область	6 453,8	160,2	52,3	13,1	4 081,5	303,0	1 369,5	97,7	3,3	425,5
Воронежская область	7 833,5	533,2	347,9	68,0	5 862,3	280,5	477,9	36,1	47,5	528,0
Курская область	5 827,2	602,8	476,6	37,1	4 312,2	283,3	265,0	19,5	21,7	285,6
Саратовский край	5 960,4	213,7	53,5	37,2	4 247,6	170,3	848,6	30,5	6,7	405,8
АССР немцев Поволжья	2 126,4	40,4	1,5	38,4	1 626,4	71,9	240,1	4,4	1,0	103,8
Сталинградский край [3]	8 645,0	257,5	7,5	31,3	4 238,4	515,1	2 974,1	28,5	21,0	579,1
Азово-Черноморский край	10 760,9	490,6	144,7	142,0	7 188,3	573,8	1 247,4	241,5	142,7	734,6
Северокавказский край	5 922,9	189,9	34,5	55,1	3 105,1	467,1	1 469,9	136,4	10,9	488,5
Дагестанская АССР	1 059,1	10,3	0,2	8,8	252,1	118,8	511,3	10,3	17,2	130,3
Крымская АССР	1 511,7	50,6	0,1	25,3	940,9	7,0	384,7	24,3	1,0	77,9
Казакская АССР:										
Актюбинская область	26 201,6	80,6	3,8	7,3	4 248,9	990,5	14 656,5	19,3	—	6 198,5
Восточноказакстанская область [4]	6 189,5	46,9	9,4	1,2	2 286,6	371,0	2 049,6	71,2	20,4	1 342,6
Западноказакстанская область	28 962,5	...	...	...	893,7	...	...	...	...	[5] 28 068,8
Южноказакстанская область	8 556,7	50,0	25,8	6,9	1 055,0	412,1	6 028,6	113,6	128,7	761,8

[1] Без Мурманского округа. [2] С Мордовской АССР. [3] Без Калмыцкой автономной области. [4] Без 8 районов—Абралинского, Чингиставского, Гиддерского, Бишкарагайского, Джарминского, Зайсанского, Иртышского, Тарбогатайского. [5] Не распределено по угодиям.

91. Земельный фонд колхозов на конец 1934 г.

В тыс. га

Республики, края и области	Общая площадь земфонда	В том числе								
		Усадьба		Огороды, сады и виноградники, отдельно расположенные от усадьбы	Пашня	Сенокосы	Выгоны и пастбища	Лес и кустарник	Болота	Прочие
		Всего	В том числе огороды, сады и виноградники							
Кара-Калпакская АССР	539,3	1,0	0,5	—	66,6	0,3	417,3	0,2	—	53,9
Киргизская АССР	13 077,0	68,9	...	3,5	1 322,0	279,5	7 887,3	213,7	1,1	3 301,0
Омская область	10 046,4	128,7	35,6	0,2	3 265,6	1 420,6	1 695,8	1 482,1	1 021,5	1 031,9
Западносибирский край [1]	22 254,2	323,7	193,7	14,3	9 272,6	2 672,5	3 252,4	2 120,9	1 482,0	3 115,8
Бурято-Монгольская АССР	4 309,0	34,3	...	...	605,3	490,3	1 430,5	709,0	64,3	975,3
Якутская АССР [2]	37 724,5	—	—	—	87,9	308,2	33 157,5	1 010,5	—	3 160,4
Дальневосточный край [3]	2 362,9	42,1	5,2	0,1	[4] 959,4	323,9	258,4	372,4	99,7	306,9
Киевская область	4 943,5	525,2	345,3	26,1	3 206,9	402,3	95,2	192,6	135,4	359,8
Черниговская область	2 960,8	217,9	156,9	14,2	1 827,8	390,7	106,2	97,1	131,5	175,4
Винницкая область	3 468,1	340,9	241,9	30,2	2 640,1	118,0	32,9	55,5	30,6	219,9
Харьковская область	5 589,9	457,2	282,8	50,8	3 905,0	303,2	261,7	93,2	97,8	421,0
Днепропетровская область	5 644,5	372,7	270,9	48,6	4 393,2	61,5	408,3	25,8	12,5	321,9
Одесская область	5 091,4	226,2	163,4	82,9	3 944,2	35,3	356,4	19,5	15,9	411,0
Донецкая область	3 219,0	127,0	83,0	43,2	2 212,4	43,0	213,5	28,1	8,0	543,8
АМССР	636,6	41,6	26,0	44,2	451,9	2,5	24,0	7,7	1,8	62,9
УССР	**31 553,8**	**2 308,7**	**1 570,2**	**340,2**	**22 581,5**	**1 356,5**	**1 498,2**	**519,5**	**433,5**	**2 515,7**
БССР	**4 732,4**	**256,2**	**204,9**	**16,5**	**2 528,7**	**1 170,5**	**369,9**	—	**148,3**	**242,3**
Азербайджанская ССР	1 685,7	27,4	—	17,7	959,5	67,8	460,1	42,6	...	110,6
ССР Армении	805,5	13,1	1,9	10,9	285,4	46,9	373,8	15,6	1,7	58,1
Узбекская ССР	**6 094,8**	**106,7**	**51,0**	**27,0**	**2 549,5**	**240,5**	**2 552,9**	**18,4**	**16,7**	**583,1**
Таджикская ССР	**664,8**	**16,6**	**5,7**	—	**533,7**	**2,8**	**95,4**	**0,9**	—	**15,4**

[1] Без 4 районов—Ст. Бардинского, Анж.-Судженского, Тогульского и б. Мартайгинского. [2] По 14 южным и 8 северным и национальным районам. [3] По 14 районам (см. табл. 86) и Еврейской автономной республике. [4] В том числе и усадебные земли.

92. ОСНОВНЫЕ СВОДНЫЕ ПОКАЗАТЕЛИ ПО ПОЛЕВОДСТВУ СССР

1913, 1928—1934 гг.

Показатели	1913	1928	1929	1930	1931	1932	1933	1934
А. Посевная площадь								
I. Посевная площадь всех секторов								
1. Все культуры (в тыс. га)	104 998,6	112 992,4	118 049,7	127 217,8	136 284,8	134 434,7	129 693,3	131 379,2
В % к 1913 г.	100,0	107,6	112,4	121,2	129,8	128,0	123,5	125,1
В % к 1928 г.	—	100,0	104,5	112,6	120,6	119,0	114,8	116,3
В % к предыдущему году	—	—	104,5	107,8	107,1	98,6	96,5	101,3
2. Зерновые (в тыс. га)	94 358,4	92 172,3	96 011,8	101 761,2	104 405,8	99 699,7	101 554,1	104 677,3
В том числе пшеница (озимая и яровая)	31 654,6	27 730,2	29 727,7	33 745,3	36 871,7	34 503,9	33 240,9	35 246,9
3. Лен-долгунец	1 015,3	1 364,1	1 630,6	1 749,1	2 390,9	2 510,0	2 394,6	2 109,8
4. Хлопок	688,0	971,3	1 055,5	1 582,6	2 137,3	2 172,0	2 051,6	1 937,2
5. Сахарная свекла (фабричная)	648,7	769,7	770,7	1 035,8	1 394,1	1 537,8	1 210,7	1 183,3
6. Подсолнечник	968,7	3 904,9	3 620,2	3 385,6	4 574,6	5 306,0	3 896,6	3 500,1
7. Картофель	3 063,6	5 677,6	5 691,7	5 726,5	6 169,3	6 111,4	5 655,7	6 130,4
II. Посевная площадь совхозов								
1. В тыс. га	—	1 735,0	2 273,8	3 926,2	10 958,3	13 447,5	14 138,8	15 026,1
III. Посевная площадь колхозов								
1. В тыс. га	—	1 366,9	4 154,9	38 080,9	78 972,2	91 533,3	93 644,6	98 548,0
2. В % к общему посеву по колхозно-крестьянскому сектору	—	1,2	3,6	30,9	63,0	75,7	81,0	84,7
IV. Посевная площадь соцсектора								
1. В тыс. га	—	3 101,9	6 428,7	42 007,1	89 930,5	104 980,8	107 783,4	113 574,1
2. В % к общему посеву всех секторов	—	2,7	5,4	33,0	66,0	78,1	83,1	86,4
3. В % к общему посеву 1913 г.	—	3,0	6,1	40,0	85,6	100,0	102,7	108,2
Б. Техническое вооружение								
1. Мощность тракторного парка в тыс. HP (на конец года)	—	278,1	391,4	1 003,5	1 850,0	2 225,0	3 205,6	4 460,6
2. Посевная площадь в расчете на 1 HP тракторного парка (га)	—	406,3	301,6	126,8	73,7	60,4	40,5	29,5
3. % механизации тяговой силы	—	2,0	2,8	7,7	14,3	19,7	28,7	37,6
4. Число комбайнов[1] в тыс. штук (на конец года)	—	—	—	1,7	6,4	14,1	23,9	31,4
5. Убрано комбайнами[1] (тыс. га)	—	—	—	622,5	1 611,7	1 222,2	1 618,6	3 785,2

[1] Только по системе Наркомсовхозов и МТС.

92. ОСНОВНЫЕ СВОДНЫЕ ПОКАЗАТЕЛИ ПО ПОЛЕВОДСТВУ СССР

1913, 1928—1934 гг.

Показатели	1913	1928	1929	1930	1931	1932	1933	1934
6. Основные средства производства[1] социалистического сектора на конец года (в млн. руб. по неизменным ценам 1926/27 г.)	—	1 565,8	2 357,5	5 312,7	10 124,9	11 101,2	12 645,7	14 391,3
В том числе мертвый инвентарь	—	—	—	1 378,5	2 843,1	3 315,5	4 029,1	4 764,1
7. Мертвый инвентарь соцсектора в расчете на 1 га посева (в руб.)	—	—	—	32,8	31,6	31,6	37,4	41,9
В. Основные элементы агротехники								
1. Размеры паровой вспашки под озимые (тыс. га)	—	—	—	12 052,0	21 300,0	19 197,0	23 598,0	26 323,0
В % к 1930 г.	—	—	—	100,0	176,7	159,3	195,8	218,4
2. % пара к обсемененной площади озимых культур	—	—	—	30,0	53,7	51,7	63,4	71,2
3. Размеры зяблевой вспашки (тыс. га)	—	—	—	23 965,0	35 266,0	24 186,0	30 402,0	42 087,0
В % к 1930 г.	—	—	—	100,0	147,2	100,9	126,9	175,6
4. На 15/IX посеяно озимых культур (в %)	—	—	—	45,4	57,8	49,1	55,2	70,7
5. На 15/V посеяно яровых культур (в %)	—	—	—	57,2	47,4	46,3	58,4	71,5
6. На 5/V в колхозно-крестьянском секторе посеяно хлопка (в %)	—	—	—	—	41,5	64,5	63,7	74,4
7. % сортовых посевов зерновых культур в общей площади зерновых культур	—	3,1	7,6	11,8	24,3	27,6	27,3	...
Г. Урожайность (в центн. с 1 га)								
1. Зерновые	8,5	7,9	7,5	8,5	6,7	7,0	8,8	8,5
В том числе: пшеница озимая	10,4	7,8	7,9	10,6	9,1	7,4	10,8	7,9
пшеница яровая	7,6	8,0	5,9	7,3	4,0	5,1	7,1	8,9
2. Лен-волокно	...	2,4	2,2	2,5	2,3	2,0	2,3	2,5
3. Хлопок-сырец	...	8,5	8,2	7,0	6,0	5,9	6,4	[2] 6,0
4. Сахарная свекла (фабричная)	[3] 168,7	131,8	81,1	135,3	86,4	64,3	74,2	96,0
5. Подсолнечник	7,6	5,4	4,9	4,8	5,5	4,3	6,0	5,9
6. Картофель	66,6	81,8	80,2	86,3	72,7	70,6	87,1	91,6
Д. Валовая продукция полеводства								
I. В натуре (тыс. центн.)								
1. Зерновые	—	733 197,7	717 415,1	835 449,3	694 839,9	698 732,3	898 043,0	894 032,0
В том числе пшеница (озимая и яровая)	—	219 734,4	188 778,2	269 201,5	204 994,0	202 496,5	277 268,0	304 134,0
2. Лен-волокно	—	3 238,2	3 606,4	4 356,0	5 533,0	4 981,2	5 479,9	5 327,6

[1] Включая мелиорацию и ирригацию. [2] Фактические государственные заготовки. [3] Урожайность по заводским и помещичьим хозяйствам.

92. ОСНОВНЫЕ СВОДНЫЕ ПОКАЗАТЕЛИ ПО ПОЛЕВОДСТВУ СССР
1913, 1928—1934 гг.

Показатели	1913	1928	1929	1930	1931	1932	1933	1934
3. Хлопок-сырец	—	8 211,1	8 644,1	11 132,0	12 900,0	12 710,6	13 154,0	[1] 11 721,0
4. Сахарная свекла (фабричная)	—	101 430,0	62 478,0	140 188,0	120 516,0	65 614,0	89 887,7	113 614,8
5. Подсолнечник	—	21 274,7	17 635,0	16 286,4	25 064,3	22 682,9	23 542,0	20 773,0
6. Картофель	—	464 409,0	456 297,0	494 480,0	448 499,0	431 198,0	492 507,0	561 684,4
II. В млн. рублей (по неизменным ценам 1926/27 г.)								
1. Зерновые культуры	—	—	3 566,6	4 000,5	3 672,9	3 701,2	4 785,4	4 787,5
2. Технические культуры	—	—	876,1	1 058,8	1 242,3	1 091,5	1 147,3	1 147,9
3. Картофеле-овощные культуры	—	—	1 866,1	2 231,4	2 280,8	2 292,2	2 569,0	2 612,9
4. Вся валовая продукция полеводства (без кормовых культур)								
а) В млн. руб.	—	—	6 308,8	7 290,7	7 196,0	7 084,9	8 501,7	8 548,3
б) В % к 1929 г.	—	—	100,0	115,5	114,1	112,3	134,8	135,9
в) В % к валовой продукции растениеводства	—	—	69,6	75,9	73,0	72,4	76,9	74,1
г) В % к валовой продукции всего сельского хозяйства	—	—	42,8	52,0	51,6	54,2	60,8	57,6
Е. Государственные заготовки [2] (в тыс. центн.)								
1. Зерновые	—	107 892,1	160 812,2	221 393,0	228 389,3	187 750,6	232 853,6	260 719,0
В том числе пшеница (озимая и яровая)	—	53 298,9	51 364,8	90 000,5	81 623,8	58 233,5	89 816,4	92 939,1
2. Лен-волокно	—	1 724,5	2 268,9	1 827,5	2 564,0	2 874,3	2 546,0	2 604,4
3. Хлопок-сырец	—	7 883,0	8 248,7	10 735,6	12 703,5	12 027,1	12 906,9	11 721,0
4. Сахарная свекла (фабричная)	—	93 667,9	60 385,1	132 375,9	104 351,0	61 166,4	81 978,8	95 093,6
5. Подсолнечник	—	10 716,1	8 094,6	7 484,0	13 508,7	5 626,8	7 970,2	7 016,0
6. Картофель	—	—	—	57 221,0	68 876,0	44 512,7	56 801,3	59 808,0

[1] Фактические государственные заготовки. [2] Государственные заготовки всех зерновых даны включая закупки. Заготовки из урожая 1934 г. даны по зерновым культурам по состоянию на 1/V 1935 г., льну-волокну на 1/IV 1935 г., хлопку-сырцу на 1/III 1935 г., сахарной свекле на 1/VI 1935 г., подсолнечнику на 1/V 1935 г., картофелю на 1/V 1935 г.

93. Посевная площадь СССР по группам культур
1913, 1928—1934 гг.

В тыс. га

Годы	Зерновые			Технические	В том числе				Бахчево-огородные	В том числе картофель	Кормовые корнеплоды	Травы	В том числе многолетние	Силосные	Прочие	Весь посев		Кроме того травы подпокровного посева
	Озимые	Яровые	Всего		Хлопок	Лен-долгунец	Сахарная свекла (вся)	Подсолнечник								Всего	В том числе яровых	
1913	32 908,5	61 449,9	94 358,4	4 550,5	688,0	1 015,3	648,7	968,7	3 815,5	3 063,6	—	2 050,0	—	—	224,2	104 998,6	72 090,1	—
1928	30 684,5	61 487,8	92 172,3	8 615,4	971,3	1 364,1	797,7	3 904,9	7 683,4	5 677,6	304,4	3 567,1	2 403,8	—	649,8	112 992,4	82 307,9	—
1929	31 397,4	64 614,4	96 011,8	8 799,8	1 055,5	1 630,6	806,6	3 620,2	7 635,0	5 691,7	360,5	4 622,6	3 154,4	—	620,0	118 049,7	86 652,3	—
1930	38 888,5	62 872,7	101 761,2	10 465,7	1 582,6	1 749,1	1 110,8	3 385,6	7 968,2	5 726,5	373,7	5 960,9	3 944,0	172,3	515,8	127 217,8	88 329,3	1 224,7
1931	38 799,0	65 606,8	104 405,8	14 039,3	2 137,3	2 390,9	1 480,4	4 574,6	9 059,0	6 169,3	604,7	7 411,3	4 128,1	764,7	—	136 284,8	97 485,8	629,6
1932	37 934,7	61 765,0	99 699,7	14 877,2	2 172,0	2 510,0	1 633,6	5 306,0	9 215,4	6 111,4	725,9	8 250,2	3 788,9	1 655,5	10,8	134 434,7	96 500,0	1 067,9
1933	36 199,3	65 354,8	101 554 1	11 981,0	2 051,6	2 394,6	1 296,4	3 896,6	8 675,1	5 655,7	735,8	5 968,6	2 878,7	616,6	162,1	129 693,3	93 494,0	905,0
1934	34 847,6	69 829,7	104 677,3	10 710,4	1 937,2	2 109,8	1 269,7	3 500,1	8 838,3	6 130,4	651,0	5 876,4	2 815,5	589,2	36,6	131 379,2	96 531,6	798,4

94. Структура посевной площади СССР
1913, 1928—1934 гг.

В процентах

Годы	Зерновые		Технические	В том числе				Бахчево-огородные		Кормовые		Прочие	Весь посев
	Все	В том числе пшеница	Все	Хлопок	Лен-долгунец	Сахарная свекла (вся)	Подсолнечник	Все	В том числе картофель	Все	В том числе травы		
1913	89,9	30,1	4,3	0,7	1,0	0,6	0,9	3,7	2,9	2,0	2,0	0,1	100,0
1928	81,6	24,5	7,6	0,9	1,2	0,7	3,4	6,8	5,0	3,4	3,2	0,6	100,0
1929	81,3	25,2	7,5	0,9	1,4	0,7	3,1	6,5	4,8	4,2	3,9	0,5	100,0
1930	80,0	26,5	8,2	1,2	1,4	0,9	2,7	6,3	4,5	5,1	4,7	0,4	100,0
1931	76,6	27,1	10,3	1,6	1,8	1,1	3,4	6,6	4,5	6,5	5,4	—	100,0
1932	74,2	25,7	11,1	1,6	1,9	1,2	3,9	6,8	4,5	7,9	6,1	0,0	100,0
1933	78,3	25,6	9,2	1,6	1,8	1,0	3,0	6,7	4,4	5,7	4,6	0,1	100,0
1934	79,7	26,8	8,2	1,5	1,6	1,0	2,7	6,7	4,7	5,4	4,5	0,0	100,0

95. Общая посевная площадь по союзным республикам 1913, 1928—1934 гг.

В тыс. га

Республики	1913	1928	1929	1930	1931	1932	1933	1934
СССР	**104 998,6**	**112 992,4**	**118 049,7**	**127 217,8**	**136 284,8**	**134 434,7**	**129 693,3**	**131 379,2**
РСФСР	75 282,4	79 882,7	83 919,9	88 843,7	97 237,5	97 803,6	93 736,8	95 598,3
УССР	22 893,6	24 929,3	25 543,8	28 362,9	28 893,2	26 438,4	26 364,2	26 026,7
БССР	2 616,3	3 398,0	3 491,7	3 621,6	3 842,7	3 983,0	3 775,9	3 863,3
ЗСФСР	2 213,3	2 137,6	2 244,4	2 472,0	2 469,0	2 585,2	2 370,7	2 481,2
Узбекская ССР	1 296,0	1 767,3	1 890,8	2 595,9	2 542,3	2 419,5	2 453,2	2 435,1
Туркменская ССР	216,7	332,2	356,3	426,2	421,3	426,0	363,3	383,1
Таджикская ССР	480,3	545,3	602,8	895,5	878,8	779,0	629,2	591,5

96. Посевная площадь социалистического сектора СССР 1928—1934 гг.

Годы	Секторы	Вся посевная площадь (в тыс. га)	В том числе				Удельный вес соцсектора в посевных площадях (в %)				
			Зерновые	Технические	Бахчево-огородные	Кормовые	Всех культур	Зерновых	Технических	Бахчево-огородных	Кормовых
1928	Совхозы	1 735,0	1 096,5	317,6	45,5	237,9	1,5	1,2	3,7	0,6	6,1
	Колхозы	1 366,9	1 036,4	160,2	59,3	88,3	1,2	1,1	1,9	0,8	2,3
	Весь соцсектор	3 101,9	2 132,9	477,8	104,8	326,2	2,7	2,3	5,6	1,4	8,4
1929	Совхозы	2 273,8	1 537,2	350,9	50,8	298,0	1,9	1,6	4,0	0,7	6,0
	Колхозы	4 154,9	3 390,5	388,3	135,2	214,6	3,5	3,5	4,4	1,8	4,3
	Весь соцсектор	6 428,7	4 927,7	739,2	186,0	512,6	5,4	5,1	8,4	2,5	10,3
1930	Совхозы	3 926,2	2 923,8	620,4	112,9	244,2	3,1	2,9	5,9	1,4	3,7
	Колхозы	38 080,9	29 690,3	4 375,2	1 839,6	2 026,0	29,9	29,2	41,8	23,1	31,1
	Весь соцсектор	42 007,1	32 614,1	4 995,6	1 952,5	2 270,2	33,0	32,1	47,7	24,5	34,8
1931	Совхозы	10 958,3	8 082,0	736,0	634,4	1 505,9	8,1	7,7	5,2	7,0	17,2
	Колхозы	78 972,2	61 017,6	9 539,0	3 635,2	4 780,4	57,9	58,4	68,0	40,1	54,4
	Весь соцсектор	89 930,5	69 099,6	10 275,0	4 269,6	6 286,3	66,0	66,1	73,2	47,1	71,6
1932	Совхозы	13 447,5	9 244,1	972,6	802,7	2 426,1	10,0	9,3	6,5	8,7	22,8
	Колхозы	91 533,3	69 119,7	11 351,0	4 411,1	6 651,3	68,1	69,3	76,3	47,9	62,6
	Весь соцсектор	104 980,8	78 363,8	12 323,6	5 213,8	9 077,4	78,1	78,6	82,8	56,6	85,4
1933	Совхозы	14 138,8	10 844,9	645,3	1 046,6	1 574,8	10,9	10,7	5,4	12,1	21,5
	Колхозы	93 644,6	74 962,0	9 716,7	3 747,4	5 111,1	72,2	73,8	81,1	43,2	69,8
	Весь соцсектор	107 783,4	85 806,9	10 362,0	4 794,0	6 685,9	83,1	84,5	86,5	55,3	91,3
1934	Совхозы	15 026,1	11 607,9	594,2	1 137,6	1 676,9	11,4	11,1	5,5	12,9	23,5
	Колхозы	98 548,0	80 845,6	8 950,8	3 722,7	5 021,0	75,0	77,2	83,6	42,1	70,6
	Весь соцсектор	113 574,1	92 453,5	9 545,0	4 860,3	6 697,9	86,4	88,3	89,1	55,0	94,1

97. Посевная площадь по всему сельскому хозяйству 1928—1934 гг.

В тыс. га

Республики, края и области	Годы	Зерновые				Технические	Бахчево-огородные		Кормовые		Прочие	Весь посев		Кроме того травы подпокровного посева
		Озимые	Яровые	Всего	В том числе пшеница		Всего	В том числе картофель	Всего	В том числе травы		Всего	В том числе яровые	
Северный край	1928	365,0	561,8	926,8	25,0	41,6	63,2	54,2	54,5	51,3	1,4	1 087,5	722,5	—
	1929	389,3	562,0	951,3	26,9	45,9	64,0	52,0	70,0	66,5	—	1 131,2	741,9	—
	1930	417,8	506,9	924,7	24,6	44,9	59,2	52,5	90,1	84,8	0,1	1 119,0	701,2	25,5
	1931	382,6	502,7	885,3	21,9	68,1	63,9	53,3	100,7	88,4	—	1 118,0	735,4	24,5
	1932	323,0	509,4	832,4	24,2	79,8	75,5	63,1	106,3	83,7	—	1 094,0	771,0	26,8
	1933	254,7	582,3	837,0	36,0	83,7	78,0	66,5	82,5	68,4	—	1 081,2	826,5	29,4
	1934	286,6	660,2	946,8	66,4	88,7	91,0	78,5	86,2	73,1	0,6	1 213,3	926,7	21,9
Карельская АССР	1928	20,3	26,8	47,1	0,1	1,4	4,0	3,9	0,9	0,8	0,7	54,1	33,8	—
	1929	21,1	29,8	50,9	0,1	1,3	4,3	4,2	2,1	2,0	0,5	59,1	38,0	—
	1930	24,5	25,2	49,7	—	0,7	5,0	4,5	5,0	4,6	—	60,4	35,9	0,9
	1931	19,5	25,2	44,7	—	1,0	6,0	5,0	6,9	5,6	—	58,6	39,1	—
	1932	16,6	32,1	48,7	—	0,9	8,3	7,4	8,7	7,9	—	66,6	50,0	—
	1933	16,3	26,3	42,6	—	0,9	7,5	6,1	6,2	5,2	1,2	58,4	42,1	—
	1934	17,1	27,4	44,5	0,1	0,7	9,1	7,6	8,0	6,9	—	62,3	45,2	0,8
Ленинградская область	1928	544,6	585,1	1 129,7	16,1	150,4	190,0	160,3	280,4	276,9	0,1	1 750,6	1 206,0	—
	1929	505,9	564,0	1 069,9	19,6	166,5	131,7	102,9	340,4	336,7	0,6	1 709,1	1 203,2	—
	1930	584,8	708,5	1 293,3	22,6	220,7	194,7	160,6	369,2	356,3	—	2 077,9	1 493,1	100,0
	1931	568,4	670,5	1 238,9	28,8	257,3	204,8	153,4	347,8	330,9	—	2 048,8	1 480,4	84,1
	1932	552,3	695,8	1 248,1	35,0	262,6	305,0	251,9	330,6	302,9	—	2 146,3	1 594,0	71,9
	1933	496,3	774,7	1 271,0	50,6	255,2	248,9	197,9	296,8	272,8	—	2 071,9	1 575,6	86,0
	1934	534,3	854,4	1 388,7	146,3	241,7	311,5	240,3	267,6	243,0	—	2 209,5	1 675,2	107,4
Западная область	1928	1 466,8	1 313,9	2 780,7	49,9	398,6	502,7	465,4	501,7	493,4	13,1	4 196,8	2 730,0	—
	1929	1 537,5	1 341,2	2 878,7	63,9	440,7	549,4	505,9	610,6	600,7	11,7	4 491,1	2 953,6	—
	1930	1 741,4	1 407,0	3 148,4	77,9	485,7	587,4	543,4	556,0	539,0	—	4 777,5	3 036,1	274,0
	1931	1 606,5	1 323,2	2 929,7	51,0	665,5	559,2	493,0	612,1	591,4	—	4 766,5	3 160,0	—
	1932	1 468,7	1 358,5	2 827,2	77,3	716,5	612,5	540,6	712,5	655,5	—	4 868,7	3 400,0	172,8
	1933	1 285,6	1 473,8	2 759,4	89,5	662,2	617,3	538,3	508,8	476,0	—	4 547,7	3 262,1	101,0
	1934	1 305,4	1 582,1	2 887,5	175,1	582,3	572,2	488,9	463,3	432,7	0,9	4 506,2	3 200,8	76,7
Московская область	1928	1 560,9	1 643,1	3 204,0	19,7	175,0	626,9	560,8	576,1	559,9	3,4	4 585,4	3 024,5	—
	1929	1 778,1	1 764,3	3 542,4	28,8	184,1	628,1	558,5	661,7	641,4	2,0	5 018,3	3 240,2	—
	1930	1 865,0	1 738,9	3 603,9	35,8	182,7	647,3	577,3	796,4	759,9	—	5 230,3	3 365,3	201,4
	1931	1 825,0	1 797,0	3 622,0	36,7	266,6	769,0	652,7	897,4	837,3	—	5 555,0	3 730,0	—
	1932	1 811,3	2 030,6	3 841,9	67,6	303,6	794,8	680,0	954,0	848,9	—	5 894,3	4 083,0	193,5
	1933	1 560,5	2 204,5	3 765,0	98,7	288,1	807,4	671,0	964,6	879,2	—	5 825,1	4 264,6	142,9
	1934	1 594,7	2 244,8	3 839,5	360,6	271,2	836,2	699,1	977,0	917,0	0,1	5 924,0	4 329,3	106,2

97. Посевная площадь по всему сельскому хозяйству 1928—1934 гг.

В тыс. га

Республики, края и области	Годы	Зерновые				Технические	Бахчево-огородные		Кормовые		Прочие	Весь посев		Кроме того травы подпокровного посева
		Озимые	Яровые	Всего	В том числе пшеница		Всего	В том числе картофель	Всего	В том числе травы		Всего	В том числе яровые	
Ивановская область	1928	692,0	656,8	1 348,8	60,6	105,1	217,4	199,5	327,4	324,7	6,3	2 005,0	1 313,0	—
	1929	689,6	714,3	1 403,9	66,9	134,0	206,8	187,2	376,1	373,3	5,5	2 126,3	1 436,7	—
	1930	747,9	737,4	1 485,3	70,5	131,5	244,3	224,6	434,4	427,7	—	2 295,5	1 547,6	80,0
	1931	737,6	681,8	1 419,4	64,7	208,3	233,8	201,2	397,1	384,0	—	2 258,6	1 521,0	—
	1932	693,8	726,9	1 420,7	63,1	218,7	271,0	239,8	345,4	300,0	—	2 255,8	1 562,0	117,0
	1933	596,0	805,2	1 401,2	80,0	223,8	283,5	251,0	310,6	286,3	—	2 219,1	1 623,1	146,9
	1934	617,6	877,1	1 494,7	218,3	230,5	322,1	282,0	371,7	351,1	—	2 419,0	1 801,4	112,1
Горьковский край	1928	2 458,8	2 412,2	4 871,0	70,9	250,7	338,4	301,5	140,9	137,7	2,0	5 603,0	3 144,2	—
	1929	2 098,5	2 651,5	4 750,0	83,3	289,1	389,9	348,3	214,3	210,4	—	5 643,3	3 544,8	—
	1930	2 652,8	2 689,4	5 342,2	86,1	302,9	428,2	383,3	314,6	309,1	—	6 387,9	3 735,1	75,0
	1931	2 521,1	2 501,5	5 022,6	80,5	435,6	432,8	380,0	263,8	247,5	—	6 154,8	3 633,7	—
	1932	2 567,0	2 584,6	5 151,6	111,4	395,8	486,5	422,9	324,1	279,8	—	6 358,0	3 791,0	74,9
	1933	2 328,6	2 767,3	5 095,9	150,7	394,9	474,9	427,9	308,5	281,3	2,6	6 276,8	3 948,2	92,1
	1934	2 370,5	2 954,5	5 325,0	360,2	326,7	517,4	459,2	370,9	338,3	—	6 540,0	4 169,5	131,4
Бывш. Уральская область	1928	875,7	3 977,0	4 852,7	2 025,3	148,1	117,2	93,4	97,0	93,7	1,4	5 216,4	4 340,7	—
	1929	786,2	4 289,2	5 075,4	2 069,6	210,6	139,8	106,2	138,7	133,5	2,1	5 566,6	4 780,4	—
	1930	952,6	4 617,1	5 569,7	2 271,9	306,5	155,7	127,6	219,2	207,3	19,6	6 270,7	5 318,1	47,4
	1931	1 045,3	5 186,4	6 231,7	2 586,3	375,7	242,1	173,6	290,7	238,8	—	7 140,2	6 094,9	34,5
	1932	1 248,5	4 812,0	6 060,5	2 169,8	658,0	278,5	195,9	304,5	198,3	—	7 301,5	6 053,0	35,1
	1933	1 278,6	4 649,4	5 928,0	2 219,4	276,7	295,7	224,7	178,7	140,2	—	6 679,1	5 400,5	49,0
Свердловская область	1934	703,5	1 555,0	2 258,5	426,0	74,7	184,9	146,2	91,7	72,8	—	2 609,8	1 906,3	23,4
Челябинская область	1934	579,0	2 871,4	3 450,4	1 801,9	49,7	152,4	117,9	41,0	16,4	0,7	3 694,2	3 115,2	2,7
Обско-Иртышская область	1934	57,1	142,3	199,4	55,6	7,9	15,5	12,6	1,4	0,4	—	224,2	167,1	—
Башкирская АССР	1928	924,1	1 519,8	2 443,9	583,3	62,8	90,4	80,5	28,8	22,8	—	2 625,9	1 701,8	—
	1929	685,2	1 780,9	2 466,1	637,9	71,4	111,4	102,4	40,0	34,4	0,5	2 689,4	2 004,2	—
	1930	892,6	1 741,5	2 634,1	681,6	95,7	103,4	93,2	100,2	95,1	—	2 933,4	2 040,8	—
	1931	918,0	2 256,8	3 174,8	955,5	117,1	138,2	118,3	96,5	82,2	—	3 526,6	2 608,6	33,9
	1932	1 035,5	1 993,5	3 029,0	933,0	162,9	127,5	104,3	109,1	70,8	—	3 428,5	2 393,0	—
	1933	975,4	2 073,9	3 049,3	925,9	112,7	120,6	105,0	45,1	30,9	—	3 327,7	2 352,3	16,2
	1934	938,9	2 121,8	3 060,7	968,0	99,4	144,0	116,9	75,8	55,6	—	3 379,9	2 441,0	10,2
Татарская АССР	1928	1 276,5	1 239,5	2 516,0	106,3	52,5	138,2	131,8	8,1	6,3	3,6	2 718,4	1 441,9	—
	1929	1 094,4	1 265,9	2 360,3	114,7	59,4	146,7	136,5	13,8	11,7	3,1	2 583,3	1 488,9	—
	1930	1 360,5	1 319,8	2 680,3	135,4	72,0	123,8	113,6	26,6	21,2	—	2 902,7	1 542,2	8,0
	1931	1 289,5	1 451,7	2 741,2	175,0	105,0	196,1	179,0	92,2	77,3	—	3 134,5	1 845,0	14,4
	1932	1 287,4	1 473,1	2 760,5	253,1	141,1	194,5	182,2	154,3	104,5	—	3 250,4	1 963,0	6,2
	1933	1 201,9	1 701,8	2 903,7	369,8	83,4	169,5	151,8	75,6	55,2	—	3 232,2	2 030,3	4,5
	1934	1 232,7	1 693,5	2 926,2	450,0	59,6	195,4	173,4	109,0	88,2	—	3 290,2	2 057,5	4,2

97. Посевная площадь по всему сельскому хозяйству 1928—1934 гг.

В тыс. га

Республики, края и области	Годы	Зерновые				Технические	Бахчево-огородные		Кормовые		Прочие	Весь посев		Кроме того травы подпокровного посева
		Озимые	Яровые	Всего	В том числе пшеница		Всего	В том числе картофель	Всего	В том числе травы		Всего	В том числе яровые	
Бывш. Средневолжский край. .	1928	2 503,8	4 122,5	6 626,3	1 947,8	310,4	423,6	356,0	41,1	37,1	15,1	7 416,5	4 912,7	—
	1929	2 339,5	4 349,2	6 688,7	2 065,9	275,2	416,8	362,0	75,6	70,5	9,7	7 466,0	5 126,5	—
	1930	2 718,7	4 898,1	7 616,8	2 473,8	362,1	408,8	322,1	124,1	80,3	64,9	8 576,7	5 858,0	25,9
	1931	2 564,1	5 729,4	8 293,5	3 056,3	699,5	563,9	414,4	321,9	258,7	—	9 878,8	7 314,7	—
	1932	2 672,0	5 423,0	8 095,0	2 838,0	811,0	633,0	390,0	716,0	466,0	—	10 255,0	7 583,0	—
	1933	2 428,7	5 543,3	7 972,0	2 881,0	603,9	476,6	337,4	471,8	355,5	—	9 524,3	7 095,6	3,8
	1934	2 441,0	5 864,0	8 305,0	3 042,0	568,6	451,1	334,1	429,5	320,9	—	9 754,2	7 313,2	10,0
Бывш. ЦЧО	1928	3 544,6	4 209,8	7 754,4	487,3	944,1	908,0	828,8	293,8	232,7	71,0	9 971,3	6 426,7	—
	1929	3 736,6	4 293,1	8 029,7	464,1	857,8	885,1	798,7	403,5	321,4	47,3	10 223,4	6 486,8	—
	1930	3 941,8	4 505,9	8 447,7	734,7	897,7	945,7	847,1	416,2	353,6	38,7	10 746,0	6 804,2	53,6
	1931	3 951,4	4 115,6	8 067,0	818,1	1 165,6	1 060,4	870,8	688,8	558,3	—	10 981,8	7 030,4	89,9
	1932	3 804,5	4 207,0	8 011,5	1 019,1	1 322,0	1 007,8	787,9	677,2	452,1	—	11 018,5	7 214,0	65,7
	1933	3 751,6	4 256,9	8 008,5	985,2	1 211,1	853,6	626,9	606,2	417,6	—	10 679,4	6 927,8	61,6
Воронежская область	1934	2 051,9	2 790,3	4 842,2	788,3	633,0	490,0	386,4	297,9	218,2	10,3	6 273,4	4 221,5	21,4
Курская область	1934	1 528,5	1 911,5	3 440,0	355,7	399,6	303,0	228,3	308,1	240,7	2,7	4 453,4	2 924,9	10,7
Бывш. Нижневолжский край. .	1928	1 906,0	3 609,9	5 515,9	2 333,6	510,3	318,8	140,8	42,9	38,5	9,9	6 397,8	4 491,8	—
	1929	1 886,2	4 057,3	5 943,5	2 688,5	469,0	309,5	146,7	47,3	39,3	24,1	6 793,4	4 907,2	—
	1930	2 191,2	4 710,1	6 901,3	3 225,3	466,8	313,1	127,3	68,9	56,4	4,3	7 754,4	5 563,2	14,7
	1931	2 178,2	5 535,4	7 713,6	3 812,1	887,9	350,8	162,0	231,7	146,9	—	9 184,0	7 005,8	2,9
	1932	2 314,2	5 290,3	7 604,5	3 821,3	938,9	323,6	87,7	421,2	232,1	—	9 288,2	6 974,0	3,4
	1933	2 309,0	5 145,6	7 454,6	3 517,5	688,8	254,7	79,5	145,9	96,8	—	8 544,0	6 235,0	1,0
Саратовский край	1934	1 145,5	2 861,7	4 007,2	1 689,0	301,8	110,7	55,3	97,4	73,0	—	4 517,1	3 371,6	1,2
Сталинградский край	1934	896,5	2 338,8	3 235,3	1 708,6	313,2	127,5	31,5	37,9	28,1	—	3 713,9	2 817,4	1,5
Северокавказский край (в старых границах)	1928	2 701,7	4 626,8	7 328,5	4 023,8	1 471,3	535,2	132,3	117,8	98,7	79,8	9 532,6	6 830,9	—
	1929	3 305,6	5 041,5	8 347,1	4 726,7	1 446,0	550,7	152,5	147,1	120,7	55,8	10 546,7	7 241,1	—
	1930	3 979,1	5 292,6	9 271,7	5 427,9	1 641,9	625,4	132,4	278,9	259,5	53,0	11 870,9	7 891,8	20,0
	1931	3 957,9	5 183,8	9 141,7	5 232,7	1 885,6	634,5	147,6	681,0	454,8	—	12 342,8	8 384,9	13,1
	1932	3 769,0	5 361,5	9 130,5	5 055,0	1 871,9	608,1	154,4	1 050,3	688,6	—	12 660,8	8 891,8	0,7
	1933	3 355,6	5 593,8	8 949,4	4 068,7	1 520,9	479,2	124,5	430,1	325,3	21,6	11 401,2	8 045,6	5,3
Азово-Черноморский край . .	1934	1 985,9	3 960,7	5 946,6	2 705,7	948,1	294,1	87,3	212,0	154,0	—	7 400,8	5 414,9	3,6
Северокавказский край (в новых границах)	1934	1 188,0	1 958,3	3 146,3	1 051,6	434,4	175,6	64,2	167,2	136,3	—	3 923,5	2 735,5	—
Крымская АССР	1928	415,9	240,9	656,8	400,5	20,3	23,0	1,9	3,8	3,5	—	703,9	288,0	—
	1929	355,4	313,8	669,2	348,2	25,5	19,8	1,3	3,6	3,3	3,5	721,6	366,2	—
	1930	422,7	367,7	790,4	411,6	42,3	19,8	2,4	13,8	6,4	0,7	867,0	444,3	—
	1931	546,0	278,8	824,8	530,0	66,2	27,2	2,8	36,1	16,6	—	954,3	408,3	—
	1932	492,6	319,9	812,5	470,0	57,9	23,0	4,0	56,2	32,5	—	949,6	457,0	—
	1933	482,8	349,7	832,5	447,9	58,3	29,6	4,3	36,4	25,0	—	956,8	474,0	0,1
	1934	479,3	447,4	926,7	469,9	50,4	30,9	7,0	54,9	35,1	0,5	1 063,4	584,1	—

97. Посевная площадь по всему сельскому хозяйству 1928—1928 гг.

В тыс. га

Республики, края и области	Годы	Зерновые				Технические	Бахчево-огородные		Кормовые		Прочие	Весь посев		Кроме того травы подпокровного посева
		Озимые	Яровые	Всего	В том числе пшеница		Всего	В том числе картофель	Всего	В том числе травы		Всего	В том числе яровые	
Казакская АССР[1]	1928	278,0	3 713,8	3 991,8	2 829,9	202,2	134,3	55,2	102,4	102,0	43,8	4 474,5	4 196,5	—
	1929	251,5	4 048,2	4 299,7	2 997,1	241,5	125,2	59,1	118,2	117,8	31,6	4 816,2	4 564,7	—
	1930	326,4	3 662,5	3 988,9	2 813,6	324,4	139,8	45,3	167,5	167,0	18,3	4 638,9	4 312,5	21,5
	1931	319,5	4 715,2	5 034,7	3 331,0	622,2	137,3	43,2	178,9	142,0	—	5 973,1	5 653,6	—
	1932	429,7	4 222,0	4 651,7	2 820,0	633,9	118,9	32,6	205,2	172,2	—	5 609,7	5 180,0	—
	1933	408,4	4 134,0	4 542,4	2 446,5	406,2	114,0	41,8	93,0	79,1	11,3	5 166,9	4 758,5	0,2
	1934	404,3	4 132,3	4 536,6	2 862,0	321,1	130,9	56,9	110,9	99,0	—	5 099,5	4 695,2	8,2
В том числе:														
Актюбинская область	1934	70,8	877,0	947,8	462,7	33,4	30,8	16,0	7,4	5,1	—	1 019,4	948,6	—
Алма-Атинская область	1934	93,7	435,9	529,6	379,3	22,2	18,9	6,0	31,2	29,6	—	601,9	508,2	0,5
Восточноказакстанск. обл.	1934	55,2	881,3	936,5	585,5	51,8	25,7	10,7	11,7	7,6	—	1 025,7	970,5	—
Западноказакстанская обл.	1934	61,5	424,4	485,9	197,7	29,8	8,9	2,9	1,3	1,0	—	525,9	464,4	—
Карагандинская область	1934	39,6	1 135,6	1 175,2	869,3	44,6	29,1	18,6	9,4	6,1	—	1 258,3	1 218,7	1,7
Южноказакстанская обл.	1934	83,5	378,1	461,6	367,5	139,3	17,5	2,7	49,9	49,6	—	668,3	584,8	6,0
Кара-Калпакская АССР[2]	1931	10,0	18,8	28,8	12,2	60,9	5,3	0,5	34,0	33,5	—	129,0	119,0	—
	1932	9,0	17,4	26,4	9,9	56,9	0,1	0,1	34,6	34,6	—	118,0	109,0	—
	1933	2,5	30,1	32,6	7,9	53,4	2,1	0,4	17,1	17,1	—	105,2	102,7	0,3
	1934	5,3	27,1	32,4	11,0	51,5	3,0	0,5	21,4	21,4	—	108,3	103,0	2,5
Киргизская АССР	1928	63,6	476,1	539,7	352,1	56,6	13,2	4,6	45,9	45,6	18,5	673,9	610,3	—
	1929	87,5	541,9	629,4	413,1	59,8	13,2	4,8	49,7	49,4	10,7	762,8	675,3	—
	1930	77,2	554,0	631,2	454,1	111,0	6,5	2,5	54,4	53,3	5,8	808,8	731,6	—
	1931	85,0	676,6	761,6	523,6	153,4	17,7	6,7	70,3	69,2	—	1 003,0	918,0	4,2
	1932	76,0	688,6	764,6	482,6	169,8	18,8	6,8	82,8	72,6	—	1 036,0	960,0	3,4
	1933	83,3	697,0	780,3	481,0	127,6	16,9	7,3	51,8	49,4	1,9	978,4	895,1	2,1
	1934	93,2	670,5	763,7	482,3	108,7	13,6	6,5	41,0	39,0	1,7	928,9	835,7	1,4
Западносибирский край	1928	635,0	6 605,4	7 240,4	4 377,2	281,6	208,8	158,6	66,9	57,0	40,9	7 838,6	7 203,6	—
	1929	636,4	7 251,6	7 888,0	4 862,4	370,5	254,2	185,5	125,7	113,5	52,5	8 690,9	8 054,5	—
	1930	757,9	5 164,0	5 921,9	3 549,7	303,8	237,8	147,7	277,6	214,8	89,7	6 830,8	6 072,9	31,2
	1931	535,2	6 505,3	7 040,5	4 303,5	490,0	258,0	172,9	188,7	120,2	—	7 977,2	7 442,0	38,7
	1932	432,7	5 555,7	5 988,4	3 685,5	536,9	212,1	142,0	355,3	182,3	—	7 092,7	6 660,0	15,7
	1933	560,4	6 534,2	7 094,6	4 278,0	407,1	323,9	242,8	237,7	141,2	—	8 063,3	7 502,9	24,8
	1934	637,2	7 458,1	8 095,3	4 945,2	349,4	379,5	287,1	228,2	124,8	—	9 052,4	8 415,2	38,2

[1] За 1928—1930 гг. включая Кара-Калпакскую АССР. [2] За 1928—1930 гг. показана вместе с Казакской АССР.

97. Посевная площадь по всему сельскому хозяйству

1928—1934 гг.

В тыс. га

Республики, края и области	Годы	Зерновые				Технические	Бахчево-огородные		Кормовые		Прочие	Весь посев		Кроме того травы подпокровного посева
		Озимые	Яровые	Всего	В том числе пшеница		Всего	В том числе картофель	Всего	В том числе травы		Всего	В том числе яровые	
Восточносибирский край . . .	1928	261,9	1 444,2	1 706,1	620,2	35,8	59,4	49,7	55,4	55,1	7,8	1 864,5	1 602,6	—
	1929	252,1	1 437,2	1 689,3	615,6	35,2	57,9	47,3	64,6	62,9	6,5	1 853,5	1 601,4	—
	1930	288,5	1 300,0	1 588,5	565,0	33,9	60,5	44,5	38,6	36,9	64,5	1 786,0	1 497,5	5,3
	1931	243,9	1 600,1	1 844,0	647,0	51,0	69,7	53,0	66,2	58,5	—	2 030,9	1 787,0	6,1
	1932	263,0	1 639,2	1 902,2	614,3	57,9	69,5	50,0	62,4	52,3	—	2 092,0	1 829,0	—
	1933	227,6	1 580,2	1 807,8	617,2	43,4	54,9	41,9	22,8	16,1	11,6	1 940,5	1 712,9	—
	1934	255,9	1 751,8	2 007,7	714,7	34,2	82,2	62,1	36,2	27,9	—	2 160,3	1 904,4	1,0
Якутская АССР [1]	1930	—	26,0	26,0	4,0	16,1	...	—	—	—	—	42,1	42,1	—
	1931	—	49,7	49,7	10,3	—	0,8	0,8	0,3	0,3	—	50,8	50,8	—
	1932	—	63,0	63,0	15,3	—	3,0	2,0	2,0	1,0	—	68,0	68,0	—
	1933	1,4	70,1	71,5	17,4	0,2	1,6	1,2	1,9	1,5	—	75,2	73,8	—
	1934	1,8	78,4	80,2	20,0	0,2	2,2	1,9	0,2	0,1	—	82,8	81,0	—
Дальневосточный край	1928	57,9	958,6	1 016,5	446,1	63,9	52,0	34,8	25,4	25,4	8,2	1 166,0	1 108,1	—
	1929	44,8	826,5	871,3	360,8	76,3	48,4	31,5	15,6	15,0	16,1	1 027,7	982,9	—
	1930	36,3	682,7	719,0	308,9	69,5	54,0	36,2	24,0	24,0	0,3	866,8	830,5	—
	1931	34,0	739,2	773,2	326,9	139,4	53,1	34,8	4,5	3,9	—	970,2	936,2	—
	1932	51,0	737,6	788,6	398,9	99,2	47,0	28,0	15,9	7,0	0,3	951,0	900,0	—
	1933	26,9	796,5	823,4	397,0	85,1	55,4	30,8	7,1	2,9	11,4	982,4	955,5	—
	1934	32,5	778,8	811,3	373,0	78,0	90,0	57,3	11,2	5,3	3,3	993,8	961,3	—
РСФСР	**1928**	**22 553,1**	**43 944,0**	**66 497,1**	**20 775,7**	**5 282,7**	**4 964,7**	**3 814,0**	**2 811,2**	**2 663,1**	**327,0**	**79 882,7**	**57 329,6**	—
	1929	**22 481,4**	**47 123,4**	**69 604,8**	**22 654,1**	**5 459,8**	**5 052,9**	**3 893,5**	**3 518,6**	**3 324,4**	**283,8**	**83 919,9**	**61 438,5**	—
	1930	**25 979,7**	**46 655,3**	**72 635,0**	**23 375,0**	**6 112,8**	**5 360,4**	**3 988,1**	**4 375,7**	**4 057,2**	**359,8**	**88 843,7**	**62 864,0**	**984,4**
	1931	**25 338,7**	**51 544,7**	**76 883,4**	**26 604,1**	**8 721,9**	**6 024,6**	**4 319,0**	**5 607,6**	**4 746,3**	—	**97 237,5**	**71 898,8**	**346,3**
	1932	**25 317,8**	**49 741,7**	**75 059,5**	**24 964,4**	**9 496,2**	**6 219,0**	**4 373,6**	**7 028,6**	**5 245,6**	**0,3**	**97 803,6**	**72 485,8**	**787,1**
	1933	**23 632,1**	**51 790,6**	**75 422,7**	**24 165,9**	**7 587,6**	**5 765,8**	**4 179,0**	**4 899,2**	**4 023,0**	**61,5**	**93 736,8**	**70 104,7**	**767,2**
	1934	**23 384,2**	**54 614,2**	**77 998,4**	**26 247 5**	**6 625,3**	**6 036,0**	**4 489,0**	**4 917,6**	**4 119,3**	**21,0**	**95 598,3**	**72 214,1**	**696,7**
Киевская область	1933	1 307,2	1 263,7	2 570,9	542,7	398,3	395,4	210,3	240,8	185,9	20,6	3 626,0	2 318,8	...
	1934	1 328,9	1 480,8	2 809,7	604,9	349,7	361,4	219,5	230,8	185,9	—	3 751,6	2 422,7	10,4
Черниговская область	1933	685,1	866,1	1 551,2	108,3	216,6	234,4	161,2	141,0	122,7	3,5	2 146,7	1 461,6	...
	1934	748,1	929,4	1 677,5	133,8	170,2	237,5	161,0	162,1	142,2	1,2	2 248,5	1 500,4	15,3
Винницкая область	1933	1 057,6	1 393,3	2 450,9	553,5	371,9	234,7	117,5	278,2	219,9	0,4	3 336,1	2 278,5	...
	1934	1 033,4	1 397,5	2 430,9	572,2	333,4	238,7	135,3	247,0	199,9	—	3 250,0	2 216,6	8,6

[1] За 1928 и 1929 гг. по Якутской АССР сведений не имеется.

97. Посевная площадь по всему сельскому хозяйству
1928—1934 гг.

В тыс. га

Республики, края и области	Годы	Зерновые				Технические	Бахчево-огородные		Кормовые		Прочие	Весь посев		Кроме того травы подпокровного посева
		Озимые	Яровые	Всего	В том числе пшеница		Всего	В том числе картофель	Всего	В том числе травы		Всего	В том числе яровые	
Харьковская область	1933	1 787,9	1 688,8	3 476,7	1 016,4	486,6	349,7	112,2	322,3	244,6	20,1	4 655,4	2 867,5	...
	1934	1 365,5	2 003,5	3 369,0	985,6	430,6	306,8	122,5	308,3	241,8	—	4 414,7	3 049,2	8,0
Днепропетровская область	1933	2 024,3	1 667,0	3 691,3	1 754,3	364,2	300,8	60,1	354,5	285,0	21,9	4 732,7	2 708,4	...
	1934	1 654,8	2 147,9	3 802,7	1 614,8	337,7	246,8	84,8	229,4	162,9	3,6	4 620,2	2 965,4	0,2
Одесская область	1933	2 014,9	1 494,6	3 509,5	1 797,4	460,5	246,8	45,3	256,6	175,9	14,2	4 487,6	2 472,7	...
	1934	1 693,5	1 691,8	3 385,3	1 657,6	412,8	193,0	57,3	212,7	126,2	3,8	4 207,6	2 514,1	0,6
Донецкая область	1933	898,8	1 301,4	2 200,2	741,6	183,8	240,1	82,1	211,7	154,5	—	2 835,8	1 937,0	...
	1934	728,7	1 578,3	2 307,0	744,5	190,4	301,5	163,7	204,8	142,1	—	3 003,7	2 275,0	2,2
АМССР	1933	201,0	212,0	413,0	169,2	49,4	28,1	8,3	36,7	20,5	16,7	543,9	342,9	...
	1934	214,0	204,1	418,1	186,6	47,8	33,0	14,5	31,5	20,4	—	530,4	316,4	—
УССР	**1928**	**5 166,4**	**14 491,9**	**19 658,3**	**4 735,7**	**2 213,9**	**2 085,4**	**1 351,0**	**681,7**	**533,2**	**290,0**	**24 929,3**	**19 762,9**	—
	1929	**5 892,0**	**14 294,7**	**20 186,7**	**4 704,1**	**2 142,1**	**1 930,7**	**1 284,7**	**986,8**	**828,8**	**297,5**	**25 543,8**	**19 651,8**	—
	1930	**9 737,9**	**12 574,0**	**22 311,9**	**7 451,2**	**2 583,5**	**1 909,7**	**1 199,0**	**1 557,8**	**1 348,0**	—	**28 362,9**	**18 625,0**	**111,0**
	1931	**10 374,8**	**10 722,8**	**21 097,6**	**7 677,8**	**3 181,9**	**2 213,3**	**1 235,7**	**2 400,4**	**1 941,3**	—	**28 893,2**	**18 518,4**	**201,7**
	1932	**9 604,4**	**8 519,8**	**18 124,2**	**6 948,4**	**3 252,2**	**2 163,0**	**1 071,0**	**2 899,0**	**2 363,0**	—	**26 438,4**	**16 834,0**	**191,0**
	1933	**9 976,8**	**9 886,9**	**19 863,7**	**6 683,4**	**2 531,3**	**2 030,0**	**797,0**	**1 841,8**	**1 409,0**	**97,4**	**26 364,2**	**16 387,4**	**78,0**
	1934	**8 766,9**	**11 433,3**	**20 200,2**	**6 500,0**	**2 272,6**	**1 918,7**	**958,6**	**1 626,6**	**1 221,4**	**8,6**	**26 026,7**	**17 259,8**	**45,3**
БССР	**1928**	**1 290,9**	**1 228,0**	**2 518,9**	**95,0**	**167,3**	**511,0**	**477,0**	**197,7**	**190,2**	**3,1**	**3 398,0**	**2 107,1**	—
	1929	**1 302,6**	**1 239,4**	**2 542,0**	**102,8**	**174,6**	**507,6**	**476,2**	**266,2**	**258,8**	**1,3**	**3 491,7**	**2 189,1**	—
	1930	**1 333,7**	**1 235,7**	**2 569,4**	**104,0**	**193,0**	**558,3**	**506,5**	**279,2**	**262,9**	**21,7**	**3 621,6**	**2 287,9**	**129,3**
	1931	**1 399,6**	**1 207,3**	**2 606,9**	**72,0**	**276,6**	**641,3**	**574,3**	**317,9**	**276,1**	—	**3 842,7**	**2 443,1**	**81,6**
	1932	**1 342,0**	**1 285,0**	**2 627,0**	**110,9**	**317,4**	**695,2**	**619,0**	**332,9**	**291,0**	**10,5**	**3 983,0**	**2 641,0**	**89,8**
	1933	**1 175,0**	**1 311,1**	**2 486,1**	**122,3**	**296,8**	**705,9**	**630,2**	**285,6**	**253,3**	**1,5**	**3 775,9**	**2 600,9**	**59,8**
	1934	**1 250,9**	**1 366,2**	**2 617,1**	**196,6**	**282,8**	**704,6**	**631,0**	**258,8**	**233,0**	—	**3 863,3**	**2 612,4**	**53,1**
Азербайджанская ССР	1933	606,6	147,0	753,6	448,1	212,7	36,0	...	18,3	13,6	—	1 020,6	414,0	—
	1934	617,7	172,6	790,3	460,2	217,2	36,7	12,5	26,0	21,0	—	1 070,2	452,5	—
ССР Грузии	1933	243,9	563,9	807,8	285,9	51,3	39,1	...	23,3	19,2	0,8	922,3	678,4	—
	1934	268,3	562,6	830,9	310,1	73,3	43,7	20,2	27,8	24,7	1,1	976,8	708,5	0,2
ССР Армении	1933	99,0	255,8	354,8	217,1	40,0	15,5	...	17,5	15,3	—	427,8	328,8	—
	1934	100,3	269,2	369,5	221,2	32,3	14,8	8,9	17,6	14,8	—	434,2	333,9	3,1

97. Посевная площадь по всему сельскому хозяйству 1928—1934 гг.

В тыс. га

Республики, края и области	Годы	Зерновые				Технические	Бахчево-огородные		Кормовые		Прочие	Весь посев		Кроме того травы подпокровного посева
		Озимые	Яровые	Всего	В том числе пшеница		Всего	В том числе картофель	Всего	В том числе травы		Всего	В том числе яровые	
ЗСФСР	1928	1 054,4	843,2	1 897,6	1 021,5	165,3	58,9	32,1	13,0	12,7	2,8	2 137,6	1 083,2	—
	1929	1 101,2	881,3	1 982,5	1 073,3	182,0	63,4	33,9	16,5	15,6	—	2 244,4	1 143,2	—
	1930	1 203,5	890,5	2 094,0	1 151,0	264,7	59,5	29,6	53,8	52,5	—	2 472,0	1 268,5	—
	1931	1 121,1	817,5	1 938,6	1 079,1	401,3	74,8	37,3	54,3	47,1	—	2 469,0	1 347,9	—
	1932	1 097,5	955,4	2 052,9	1 095,4	368,4	85,2	34,0	78,7	66,7	—	2 585,2	1 487,7	—
	1933	949,5	966,7	1 916,2	951,1	304,0	90,6	38,8	59,1	48,1	0,8	2 370,7	1 421,2	—
	1934	986,3	1 004,4	1 990,7	991,5	322,8	95,2	41,6	71,4	60,5	1,1	2 481,2	1 494,9	3,3
Узбекская ССР[1]	1928	375,4	616,7	992,1	646,3	599,0	45,8	3,4	130,4	130,4	—	1 767,3	1 391,9	—
	1929	361,2	681,6	1 042,8	701,0	628,4	58,0	3,4	155,9	155,9	5,7	1 890,8	1 529,6	—
	1930	489,0	834,6	1 323,6	1 022,9	931,7	58,0	3,3	182,4	182,3	100,2	2 595,9	2 106,9	—
	1931	264,0	804,8	1 068,8	818,8	1 069,9	80,0	3,0	323,6	323,6	—	2 542,3	2 278,3	—
	1932	267,0	812,9	1 079,9	778,4	1 062,2	37,7	10,8	239,7	232,5	—	2 419,5	2 152,5	—
	1933	309,3	960,4	1 269,7	911,1	951,4	67,1	6,8	165,0	165,0	—	2 453,2	2 143,9	—
	1934	285,8	986,7	1 272,5	885,8	925,5	52,4	6,3	184,7	184,7	—	2 435,1	2 149,3	—
Туркменская ССР	1928	100,5	77,5	178,0	133,6	117,8	9,7	—	26,7	26,7	—	332,2	231,7	—
	1929	109,2	77,4	186,6	144,4	127,7	13,3	—	28,7	28,7	—	356,3	247,1	—
	1930	107,7	80,0	187,7	151,8	181,0	13,4	—	36,5	36,5	7,6	426,2	318,5	—
	1931	78,8	76,7	155,5	121,9	203,0	13,9	—	48,9	48,9	—	421,3	342,5	—
	1932	83,0	99,5	182,5	136,0	202,2	10,3	1,4	31,0	29,7	—	426,0	343,0	—
	1933	71,5	78,4	149,9	103,3	167,1	8,3	0,9	38,0	37,9	—	363,3	291,8	—
	1934	86,5	84,2	170,7	120,9	159,2	18,3	1,7	34,4	34,4	0,5	383,1	296,6	—
Таджикская ССР	1928	143,8	286,5	430,3	322,4	69,4	7,9	0,1	10,8	10,8	26,9	545,3	401,5	—
	1929	149,8	316,6	466,4	348,0	85,2	9,1	—	10,4	10,4	31,7	602,8	453,0	—
	1930	37,0	602,6	639,6	489,4	199,0	8,9	—	21,5	21,5	26,5	895,5	858,5	—
	1931	222,0	433,0	655,0	498,0	184,7	11,1	—	28,0	28,0	—	878,8	656,8	—
	1932	223,0	350,7	573,7	470,4	178,6	5,0	1,6	21,7	21,7	—	779,0	556,0	—
	1933	85,1	360,7	445,8	303,8	142,8	7,4	3,0	32,3	32,3	0,9	629,2	544,1	—
	1934	87,0	340,7	427,7	304,6	122,2	13,1	2,2	23,1	23,1	5,4	591,5	504,5	—
СССР	1928	30 684,5	61 487,8	92 172,3	27 730,2	8 615,4	7 683,4	5 677,6	3 871,5	3 567,1	649,8	112 992,4	82 307,9	—
	1929	31 397,4	64 614,4	96 011,8	29 727,7	8 799,8	7 635,0	5 691,7	4 983,1	4 622,6	620,0	118 049,7	86 652,3	—
	1930	38 888,5	62 872,7	101 761,2	33 745,3	10 465,7	7 968,2	5 726,5	6 506,9	5 960,9	515,8	127 217,8	88 329,3	1 224,7
	1931	38 799,0	65 606,8	104 405,8	36 871,7	14 039,3	9 059,0	6 169,3	8 780,7	7 411,3	—	136 284,8	97 485,8	629,6
	1932	37 934,7	61 765,0	99 699,7	34 503,9	14 877,2	9 215,4	6 111,4	10 631,6	8 250,2	10,8	134 434,7	96 500,0	1 067,9
	1933	36 199,3	65 354,8	101 554,1	33 240,9	11 981,0	8 675,1	5 655,7	7 321,0	5 968,6	162,1	129 693,3	93 494,0	905,0
	1934	34 847,6	69 829,7	104 677,3	35 246,9	10 710,4	8 838,3	6 130,4	7 116,6	5 876,4	36,6	131 379,2	96 531,6	798,4

Примечание. Озимые посевы за вычетом зимне-весенней гибели даны, как и яровые, под урожай соответствующих лет.

[1] За 1929 г. по Узбекской ССР в посевы картофеля включены посевы по Туркменской ССР и Таджикской ССР.

98. Структура посевной площади по всему сельскому хозяйству 1928 и 1934 гг.

В процентах

Республики, края и области	Годы	Зерновые		Технические				Бахчево-огородные		Кормовые		Прочие	Весь посев
		Все	В том числе пшеница	Все	В том числе			Все	В том числе картофель	Все	В том числе травы		
					Хлопок	Лен (кудряш и долгунец)	Свекла (фабричная)						
Северный край	1928	85,2	2,3	3,8	—	3,6	—	5,8	5,0	5,0	4,7	0,2	100,0
	1934	78,0	5,5	7,3	—	7,2	—	7,5	6,5	7,1	6,0	0,1	100,0
Карельская АССР	1928	87,1	0,2	2,6	—	2,2	—	7,4	7,2	1,6	1,5	1,3	100,0
	1934	71,4	0,2	1,1	—	1,1	—	14,6	12,2	12,9	11,1	—	100,0
Ленинградская область	1928	64,5	0,9	8,6	—	8,5	—	10,9	9,2	16,0	15,8	0,0	100,0
	1934	62,9	6,6	10,9	—	10,8	—	14,1	10,9	12,1	11,0	—	100,0
Западная область	1928	66,3	1,2	9,5	—	7,6	0,1	12,0	11,1	11,9	11,8	0,3	100,0
	1934	64,1	3,9	12,9	—	11,3	0,1	12,7	10,8	10,3	9,6	0,0	100,0
Московская область	1928	69,9	0,4	3,8	—	2,5	0,1	13,7	12,2	12,5	12,2	0,1	100,0
	1934	64,8	6,1	4,6	—	3,9	0,2	14,1	11,8	16,5	15,5	0,0	100,0
Ивановская область	1928	67,3	3,0	5,2	—	5,2	—	10,9	10,0	16,3	16,2	0,3	100,0
	1934	61,8	9,0	9,5	—	9,0	—	13,3	11,7	15,4	14,5	—	100,0
Горьковский край	1928	87,0	1,3	4,5	—	3,8	—	6,0	5,4	2,5	2,4	0,0	100,0
	1934	81,4	5,5	5,0	—	4,4	—	7,9	7,0	5,7	5,2	—	100,0
Бывш. Уральская область	1928	93,0	38,8	2,8	—	2,3	—	2,3	1,8	1,9	1,8	0,0	100,0
Свердловская область	1934	86,5	16,3	2,9	—	2,6	—	7,1	5,6	3,5	2,8	—	100,0
Челябинская область	1934	93,4	48,8	1,4	—	0,4	—	4,1	3,2	1,1	0,4	0,0	100,0
Обско-Иртышская область	1934	89,0	24,8	3,5	—	2,9	—	6,9	5,6	0,6	0,2	—	100,0
Башкирская АССР	1928	93,1	22,2	2,4	—	0,5	—	3,4	3,1	1,1	0,9	—	100,0
	1934	90,6	28,6	2,9	—	0,2	0,0	4,3	3,5	2,2	1,6	—	100,0
Татарская АССР	1928	92,6	3,9	1,9	—	1,1	—	5,1	4,8	0,3	0,2	0,1	100,0
	1934	89,0	13,7	1,8	—	0,7	—	5,9	5,3	3,3	2,7	—	100,0
Бывш. Средневолжский край	1928	89,3	26,3	4,2	—	0,3	—	5,7	4,8	0,6	0,5	0,2	100,0
	1934	85,2	31,2	5,8	—	0,3	0,0	4,6	3,4	4,4	3,3	—	100,0
Бывш. ЦЧО	1928	77,8	4,9	9,5	—	0,1	1,1	9,1	8,3	2,9	2,3	0,7	100,0
Воронежская область	1934	77,2	12,6	10,1	—	0,3	2,3	7,8	6,2	4,7	3,5	0,2	100,0
Курская область	1934	77,2	8,0	9,0	—	0,2	4,0	6,8	5,1	6,9	5,4	0,1	100,0
Бывш. Нижневолжский край	1928	86,2	36,5	8,0	0,0	0,2	—	5,0	2,2	0,7	0,6	0,1	100,0
Саратовский край	1934	88,7	37,4	6,7	—	0,0	0,0	2,4	1,2	2,2	1,6	—	100,0
Сталинградский край	1934	87,1	46,0	8,5	0,1	0,3	—	3,4	0,8	1,0	0,8	—	100,0
Северокавказский край (в старых границах)	1928	76,9	42,2	15,5	0,0	1,1	0,1	5,6	1,4	1,2	1,0	0,8	100,0
Азово-Черноморский край	1934	80,3	36,6	12,8	0,5	0,0	0,3	4,0	1,2	2,9	2,1	—	100,0
Северокавказский край (в новых границах)	1934	80,2	26,8	11,1	3,5	0,2	0,0	4,5	1,6	4,2	3,5	—	100,0
Крымская АССР	1928	93,3	56,9	2,9	—	2,3	—	3,3	0,3	0,5	0,5	—	100,0
	1934	87,2	44,2	4,7	2,6	0,6	—	2,9	0,7	5,2	3,3	0,0	100,0
Казакская АССР	1928	89,2	63,2	4,5	1,5	0,6	—	3,0	1,2	2,3	2,3	1,0	100,0
	1934	88,9	56,1	6,3	2,3	0,0	0,1	2,6	1,1	2,2	1,9	—	100,0
В том числе:													
Актюбинская обл.	1934	93,0	45,4	3,3	—	—	—	3,0	1,6	0,7	0,5	—	100,0
Алма-Атинская область	1934	88,0	63,0	3,7	...	—	...	3,1	1,0	5,2	4,9	—	100,0
Восточноказакстанская область	1934	91,3	57,1	5,1	—	0,1	—	2,5	1,0	1,1	0,7	—	100,0
Западноказакстанская область	1934	92,4	37,6	5,7	—	0,0	—	1,7	0,6	0,2	0,2	—	100,0
Карагандинская область	1934	93,4	69,1	3,6	—	0,0	—	2,3	1,5	0,7	0,5	—	100,0
Южноказакстанская область	1934	69,1	55,0	20,8	...	—	...	2,6	0,4	7,5	7,4	—	100,0

98. Структура посевной площади по всему сельскому хозяйству 1928 и 1934 гг.

В процентах

Республики, края и области	Годы	Зерновые		Технические				Бахчево-огородные		Кормовые		Прочие	Весь посев
		Все	В том числе пшеница	Все	В том числе Хлопок	В том числе Лен (кудряш и долгунец)	В том числе Свекла (фабричная)	Все	В том числе картофель	Все	В том числе травы		
Кара-Калпакская АССР[1]	1934	29,9	10,2	47,6	46,2	—	—	2,8	0,5	19,7	19,7	—	100,0
Киргизская АССР	1928	80,1	52,2	8,4	6,0	1,2	—	2,0	0,7	6,8	6,8	2,7	100,0
	1934	82,2	51,9	11,7	6,9	0,7	1,0	1,5	0,7	4,4	4,2	0,2	100,0
Западносибирский край	1928	92,4	55,8	3,6	—	1,7	—	2,7	2,0	0,8	0,7	0,5	100,0
	1934	89,4	54,6	3,9	—	1,4	0,2	4,2	3,2	2,5	1,4	—	100,0
Восточносибирский край	1928	91,5	33,3	1,9	—	0,7	—	3,2	2,7	3,0	2,9	0,4	100,0
	1934	92,9	33,1	1,6	—	0,6	—	3,8	2,9	1,7	1,3	—	100,0
Якутская АССР[2]	1934	96,9	24,2	0,2	—	—	—	2,7	2,2	0,2	0,2	—	100,0
Дальневосточный край	1928	87,2	38,3	5,5	—	1,4	—	4,4	3,0	2,2	2,2	0,7	100,0
	1934	81,6	37,5	7,9	—	0,9	0,3	9,1	5,9	1,1	0,5	0,3	100,0
РСФСР	**1928**	**83,2**	**26,0**	**6,6**	**0,1**	**1,8**	**0,2**	**6,2**	**4,8**	**3,6**	**3,3**	**0,4**	**100,0**
	1934	**81,6**	**27,5**	**6,9**	**0,5**	**2,0**	**0,4**	**6,3**	**4,7**	**5,2**	**4,3**	**0,0**	**100,0**
Киевская область	1934	74,9	16,1	9,3	—	0,9	6,2	9,6	5,9	6,2	5,0	—	100,0
Черниговская область	1934	74,6	6,0	7,6	—	0,9	2,4	10,6	7,2	7,2	6,3	0,0	100,0
Винницкая область	1934	74,8	17,6	10,3	—	0,0	7,7	7,3	4,2	7,6	6,2	—	100,0
Харьковская область	1934	76,3	22,3	9,8	—	0,0	4,9	6,9	2,8	7,0	5,5	—	100,0
Днепропетровская область	1934	82,3	35,0	7,3	...	0,3	0,2	5,3	1,8	5,0	3,5	0,1	100,0
Одесская область	1934	80,5	39,4	9,8	...	0,2	1,1	4,6	1,4	5,0	3,0	0,1	100,0
Донецкая область	1934	76,8	24,8	6,3	—	0,6	0,1	10,1	5,4	6,8	4,7	—	100,0
АМССР	1934	78,8	35,2	9,0	—	—	1,6	6,2	2,7	6,0	3,8	—	100,0
УССР	**1928**	**78,8**	**19,0**	**8,9**	**—**	**0,3**	**2,6**	**8,4**	**5,4**	**2,7**	**2,1**	**1,2**	**100,0**
	1934	**77,6**	**25,0**	**8,7**	**0,6**	**0,4**	**3,1**	**7,4**	**3,7**	**6,3**	**4,7**	**0,0**	**100,0**
БССР	**1928**	**74,1**	**2,8**	**4,9**	**—**	**4,1**	**—**	**15,1**	**14,0**	**5,8**	**5,6**	**0,1**	**100,0**
	1934	**67,8**	**5,1**	**7,3**	**—**	**6,4**	**—**	**18,2**	**16,3**	**6,7**	**6,0**	**—**	**100,0**
Азербайджанская ССР	1934	73,9	43,0	20,3	18,2	0,4	...	3,4	1,2	2,4	2,0	—	100,0
ССР Грузии	1934	85,1	31,7	7,5	0,8	0,1	...	4,5	2,1	2,8	2,5	0,1	100,0
ССР Армении	1934	85,1	50,9	7,4	4,3	2,3	...	3,4	2,0	4,1	3,4	—	100,0
ЗСФСР	**1928**	**88,8**	**47,8**	**7,7**	**6,2**	**0,3**	**—**	**2,8**	**1,5**	**0,6**	**0,6**	**0,1**	**100,0**
	1934	**80,2**	**40,0**	**13,0**	**8,9**	**0,6**	**0,2**	**3,8**	**1,7**	**2,9**	**2,4**	**0,1**	**100,0**
Узбекская ССР	**1928**	**56,1**	**36,6**	**33,9**	**31,9**	**1,4**	**0,1**	**2,6**	**0,2**	**7,4**	**7,4**	**—**	**100,0**
	1934	**52,3**	**36,4**	**38,0**	**36,2**	**1,2**	**—**	**2,1**	**0,3**	**7,6**	**7,6**	**—**	**100,0**
Туркменская ССР	**1928**	**53,6**	**40,2**	**35,5**	**33,7**	**0,0**	**—**	**2,9**	**—**	**8,0**	**8,0**	**—**	**100,0**
	1934	**44,5**	**31,6**	**41,6**	**39,2**	**—**	**—**	**4,8**	**0,4**	**9,0**	**9,0**	**0,1**	**100,0**
Таджикская ССР	**1928**	**78,9**	**59,1**	**12,7**	**9,6**	**2,7**	**—**	**1,5**	**0,0**	**2,0**	**2,0**	**4,9**	**100,0**
	1934	**72,3**	**51,5**	**20,7**	**15,5**	**4,2**	**—**	**2,2**	**0,4**	**3,9**	**3,9**	**0,9**	**100,0**
СССР	**1928**	**81,6**	**24,5**	**7,6**	**0,9**	**1,5**	**0,7**	**6,8**	**5,0**	**3,4**	**3,2**	**0,6**	**100,0**
	1934	**79,7**	**26,8**	**8,2**	**1,5**	**1,8**	**1,0**	**6,7**	**4,7**	**5,4**	**4,5**	**0,0**	**100,0**

[1] За 1928 г. Кара-Калпакская АССР учтена вместе с Казакской АССР. [2] По Якутской АССР за 1928 г. сведений нет.

99. Посевная площадь совхозов, колхозов и единоличных хозяйств 1928—1934 гг.

В тыс. га

Республики, края и области	Годы	Совхозы					Колхозы					Единоличные хозяйства				
		Весь посев	В том числе				Весь посев	В том числе				Весь посев	В том числе			
			Зерновые	Технические	Бахчево-огородные	Кормовые		Зерновые	Технические	Бахчево-огородные	Кормовые		Зерновые	Технические	Бахчево-огородные	Кормовые
Северный край . . .	1928	4,0	2,2	—	0,3	1,1	3,6	2,4	0,2	0,2	0,7	1 079,9	922,2	41,4	62,7	52,7
	1929	4,4	2,5	—	0,3	1,6	13,3	10,2	0,7	0,6	1,8	1 113,5	938,6	45,2	63,1	66,6
	1930	4,7	2,4	0,1	0,4	1,8	102,9	77,8	5,6	7,3	12,2	1 011,4	844,5	39,2	51,5	76,1
	1931	14,0	1,6	0,3	4,8	7,3	426,0	321,0	31,2	23,1	50,7	678,0	562,7	36,6	36,0	42,7
	1932	38,5	14,5	1,5	7,7	14,8	672,1	498,7	56,5	41,7	75,2	383,4	319,2	21,8	26,1	16,3
	1933	56,4	29,5	0,6	10,6	15,7	779,3	612,0	66,9	38,4	62,0	245,5	195,5	16,2	29,0	4,8
	1934	49,4	28,3	0,3	10,0	10,2	931,8	740,1	74,3	43,3	74,1	232,1	178,4	14,1	37,7	1,9
Карельская АССР. .	1928	0,1	—	—	—	0,1	—	—	—	—	—	54,0	47,1	1,4	4,0	0,8
	1929	—	—	—	—	—	0,2	0,1	—	—	0,1	58,9	50,8	1,3	4,3	2,0
	1930	—	—	—	—	—	7,0	3,9	0,1	1,0	2,0	53,4	45,8	0,6	4,0	3,0
	1931	1,3	0,1	—	0,3	0,9	25,3	18,0	0,3	2,5	4,5	32,0	26,6	0,7	3,2	1,5
	1932	3,0	0,5	—	0,8	1,7	29,7	22,1	0,3	2,7	4,6	33,9	26,1	0,6	4,8	2,4
	1933	5,1	1,6	—	1,3	1,6	31,9	23,5	0,4	3,0	4,4	21,4	17,5	0,5	3,2	0,2
	1934	5,7	1,3	—	2,0	2,4	37,9	28,4	0,3	3,8	5,4	18,7	14,8	0,4	3,3	0,2
Ленинградская обл.	1928	17,2	6,7	0,2	0,7	9,5	9,4	4,1	0,7	0,7	3,9	1 724,0	1 118,9	149,5	188,6	267,0
	1929	19,9	7,1	0,3	0,7	11,8	18,9	9,7	2,1	1,2	5,9	1 670,3	1 053,1	164,1	129,8	322,7
	1930	27,1	9,2	2,3	3,0	12,6	134,4	72,1	13,7	13,2	35,4	1 916,4	1 212,0	204,7	178,5	321,2
	1931	66,5	14,7	5,0	17,8	29,0	739,8	462,6	86,9	54,3	136,0	1 242,5	761,6	165,4	132,7	182,8
	1932	99,6	32,2	2,8	20,9	43,7	887,5	535,0	107,3	77,7	167,5	1 159,2	680,9	152,5	206,4	119,4
	1933	138,9	65,7	0,2	28,2	44,8	1 160,9	719,1	147,0	102,8	192,0	772,1	486,2	108,0	117,9	60,0
	1934	159,8	75,4	0,2	36,8	47,4	1 457,0	942,5	170,1	149,9	194,5	592,7	370,8	71,4	124,8	25,7
Западная область . .	1928	45,4	23,2	2,8	2,6	16,0	16,8	9,6	1,2	1,7	4,2	4 134,6	2 747,9	394,6	498,4	481,5
	1929	48,9	25,3	3,5	2,7	16,9	39,2	23,6	3,5	3,9	8,0	4 403,0	2 829,8	433,7	542,8	585,7
	1930	43,1	32,2	6,6	4,3	—	304,6	167,2	31,4	45,0	61,0	4 429,8	2 949,0	447,7	538,1	495,0
	1931	114,5	42,7	10,3	17,7	43,8	1 961,9	1 136,4	330,7	214,6	280,2	2 690,1	1 750,6	324,5	326,9	288,1
	1932	163,9	67,6	10,1	21,6	64,6	2 532,1	1 411,3	424,5	309,1	387,2	2 172,7	1 348,3	281,9	281,8	260,7
	1933	194,9	102,7	4,2	33,2	54,8	2 825,3	1 717,5	467,0	270,8	370,0	1 527,5	939,2	191,0	313,3	84,0
	1934	191,2	109,7	3,2	33,2	44,8	3 164,2	2 068,1	442,8	275,7	377,1	1 150,8	709,7	136,3	263,3	41,4
Московская область	1928	62,2	28,9	4,5	4,9	22,4	22,7	12,2	0,3	2,6	7,3	4 500,5	3 162,9	170,2	619,4	546,4
	1929	70,0	33,2	4,7	5,3	25,5	57,6	33,9	1,9	7,8	13,8	4 890,7	3 475,3	177,5	615,0	622,4
	1930	156,7	93,3	7,1	21,2	35,1	305,8	164,2	10,9	55,2	75,5	4 767,8	3 346,4	164,7	570,9	685,8
	1931	262,9	92,0	9,1	57,2	104,6	2 126,6	1 302,8	134,0	307,6	382,2	3 165,5	2 227,2	123,5	404,2	410,6
	1932	471,2	229,8	11,0	73,9	156,5	3 236,8	2 056,5	207,4	391,1	581,8	2 186,3	1 555,6	85,2	329,8	215,7
	1933	596,3	334,1	6,7	100,7	154,8	4 086,8	2 684,3	235,4	446,6	720,5	1 142,0	746,6	46,0	260,1	89,3
	1934	602,7	335,3	6,7	97,1	163,5	4 365,5	2 933,5	226,4	460,0	745,6	955,8	570,7	38,1	279,1	67,9

99. Посевная площадь совхозов, колхозов и единоличных хозяйств 1928—1934 гг.

В тыс. га

Республики, края и области	Годы	Совхозы					Колхозы					Единоличные хозяйства				
		Весь посев	В том числе				Весь посев	В том числе				Весь посев	В том числе			
			Зерновые	Технические	Бахчево-огородные	Кормовые		Зерновые	Технические	Бахчево-огородные	Кормовые		Зерновые	Технические	Бахчево-огородные	Кормовые
Ивановская область	1928	12,4	5,7	0,2	0,6	5,3	5,4	2,8	0,3	0,6	1,6	1 987,2	1 340,3	104,6	216,2	320,5
	1929	14,5	7,2	0,4	0,8	5,8	18,4	10,6	1,7	1,9	4,1	2 093,4	1 386,1	131,9	204,1	366,2
	1930	24,1	16,4	0,7	4,1	2,9	131,5	71,9	9,9	19,6	30,1	2 139,9	1 397,0	120,9	220,6	401,4
	1931	75,2	33,5	4,1	19,0	18,6	916,1	527,3	110,1	102,3	176,4	1 267,3	858,6	94,1	112,5	202,1
	1932	120,3	56,0	3,8	20,7	39,8	1 168,9	667,0	142,7	141,1	218,1	966,6	697,7	72,2	109,2	87,5
	1933	141,1	79,2	1,1	27,7	33,1	1 588,5	981,9	177,2	183,0	246,4	489,5	340,1	45,5	72,8	31,1
	1934	149,5	82,5	0,8	28,8	37,4	1 811,8	1 119,8	189,5	200,3	302,2	457,7	292,4	40,2	93,0	32,1
Горьковский край.	1928	16,6	11,4	0,2	1,0	3,3	14,4	10,6	0,8	0,8	2,1	5 572,0	4 849,0	249,7	336,6	135,5
	1929	19,1	13,6	0,4	1,2	3,9	84,9	62,7	6,0	4,5	11,7	5 539,3	4 673,7	282,7	384,2	198,7
	1930	26,5	15,7	2,8	4,2	3,8	495,4	371,1	30,4	46,2	47,7	5 866,0	4 955,4	269,7	377,8	263,1
	1931	59,1	30,6	1,8	13,5	13,2	2 073,8	1 613,1	192,0	132,8	135,9	4 021,9	3 378,9	241,8	286,5	114,7
	1932	116,1	61,6	4,3	19,6	30,6	2 929,4	2 277,6	235,6	209,3	206,9	3 312,5	2 812,4	155,9	257,6	86,6
	1933	171,6	113,5	1,3	24,7	32,1	3 807,6	3 068,0	277,4	211,4	248,3	2 297,6	1 914,4	116,2	238,8	28,1
	1934	190,3	125,3	0,9	31,5	32,6	4 502,8	3 695,6	256,3	236,1	314,8	1 846,9	1 504,1	69,5	249,8	23,5
Бывш. Уральская область	1928	33,0	27,9	0,5	0,7	3,3	80,5	70,8	2,9	1,5	5,1	5 102,9	4 754,0	144,7	115,0	88,6
	1929	55,8	48,8	0,9	1,1	4,5	323,4	285,3	13,3	5,5	18,8	5 187,4	4 741,3	196,4	133,2	115,4
	1930	119,0	108,6	1,6	3,7	5,1	2 138,9	1 832,1	130,7	68,8	107,3	4 012,8	3 629,0	174,2	83,2	106,8
	1931	630,9	521,5	6,1	47,8	55,5	5 077,4	4 414,5	304,2	152,4	206,3	1 431,9	1 295,7	65,4	41,9	28,9
	1932	905,4	717,9	16,0	66,6	104,9	5 830,0	4 873,2	596,3	167,6	192,9	566,1	469,4	45,7	44,3	6,7
	1933	776,4	642,0	4,0	85,9	44,5	5 466,8	4 945,9	255,9	138,8	126,2	435,9	340,1	16,8	71,0	8,0
Свердловская обл. .	1934	247,7	177,8	0,7	53,3	15,9	2 193,6	1 975,8	72,2	70,4	75,2	168,5	104,9	1,8	61,2	0,6
Челябинская обл. .	1934	596,1	522,9	1,3	50,7	20,6	2 970,0	2 830,2	44,5	74,8	20,4	128,1	97,3	3,9	26,9	—
Обско-Иртышская область	1934	16,7	11,2	0,4	4,5	0,6	170,1	156,7	5,9	6,7	0,8	37,4	31,5	1,6	4,3	—
Башкирская АССР .	1928	15,5	13,4	0,1	0,2	1,8	16,6	14,0	0,4	0,6	1,6	2 593,8	2 416,5	62,3	89,6	25,4
	1929	21,5	18,4	0,2	0,6	2,2	75,3	66,1	2,2	2,0	5,0	2 592,6	2 381,6	69,0	108,8	32,8
	1930	98,4	92,9	1,2	1,9	2,4	535,5	472,7	26,0	15,2	21,6	2 299,5	2 068,5	68,5	86,3	76,2
	1931	249,8	225,1	1,5	8,6	14,6	1 886,8	1 693,6	73,4	62,8	57,0	1 390,0	1 256,1	42,2	66,8	24,9
	1932	317,3	286,2	3,4	9,5	18,2	2 325,1	2 044,7	117,0	76,7	86,7	786,1	698,1	42,5	41,3	4,2
	1933	265,9	248,8	1,0	11,9	4,2	2 546,3	2 350,5	97,1	58,0	40,7	515,5	450,0	14,6	50,7	0,2
	1934	298,7	271,3	1,9	16,6	8,9	2 671,7	2 454,3	86,7	64,5	66,2	409,5	335,1	10,8	62,9	0,7

99. Посевная площадь совхозов, колхозов и единоличных хозяйств 1928—1934 гг.

В тыс. га

Республики, края и области	Годы	Совхозы					Колхозы					Единоличные хозяйства				
		Весь посев	В том числе				Весь посев	В том числе				Весь посев	В том числе			
			Зерновые	Технические	Бахчево-огородные	Кормовые		Зерновые	Технические	Бахчево-огородные	Кормовые		Зерновые	Технические	Бахчево-огородные	Кормовые
Татарская АССР . .	1928	13,7	11,2	0,8	0,5	1,1	10,3	8,2	0,6	0,6	0,9	2 694,4	2 496,6	51,1	137,1	6,1
	1929	20,4	17,0	1,0	0,8	1,4	28,0	22,6	1,2	1,3	2,4	2 534,9	2 320,7	57,2	144,6	10,0
	1930	29,4	24,0	2,0	1,3	2,1	220,2	189,4	11,7	11,2	7,9	2 653,1	2 466,9	58,3	111,3	16,6
	1931	82,4	59,5	0,7	9,0	13,2	1 375,8	1 188,6	58,5	74,3	54,4	1 676,3	1 493,1	45,8	112,8	24,6
	1932	147,9	111,6	1,3	6,7	28,3	2 238,4	1 935,7	116,7	93,4	92,6	864,1	713,2	23,1	94,4	33,4
	1933	190,1	162,4	2,3	10,8	14,6	2 482,9	2 267,4	72,5	83,7	59,3	559,2	473,9	8,6	75,0	1,7
	1934	195,4	160,5	1,0	10,8	23,1	2 707,4	2 456,3	56,2	109,4	85,5	387,4	309,4	2,4	75,2	0,4
Бывш. Средневолжский край	1928	81,1	68,9	2,1	3,6	5,7	58,2	46,1	4,5	2,2	5,2	7 277,2	6 511,3	303,8	417,8	30,2
	1929	123,5	107,1	2,8	4,9	7,6	199,6	170,8	9,9	5,6	13,2	7 142,9	6 410,8	262,5	406,3	54,8
	1930	411,1	390,5	2,8	7,9	9,9	2 204,8	1 921,4	136,4	68,0	59,0	5 960,8	5 304,9	222,9	332,9	55,2
	1931	1 236,8	1 086,1	17,3	54,0	79,4	6 237,3	5 202,1	553,0	275,3	206,9	2 404,7	2 005,3	129,2	234,6	35,6
	1932	1 301,0	1 023,0	40,0	82,0	156,0	7 876,0	6 233,0	726,0	411,0	506,0	1 078,0	839,0	45,0	140,0	54,0
	1933	1 075,3	896,8	24,0	40,7	113,8	7 531,7	6 407,6	547,8	225,2	351,1	917,3	667,6	32,1	210,7	6,9
	1934	1 158,4	1 003,3	19,4	36,7	99,0	7 976,3	6 924,8	514,1	210,1	327,3	619,5	376,9	35,1	204,3	3,2
Бывш. ЦЧО	1928	279,9	160,3	62,0	7,0	43,6	70,3	48,3	9,7	4,2	7,2	9 621,1	7 545,8	872,4	896,8	243,0
	1929	318,9	175,4	72,9	8,1	56,4	188,6	146,0	16,9	7,5	16,9	9 715,9	7 708,3	768,0	869,5	330,2
	1930	397,5	210,1	89,2	16,4	79,4	1 690,9	1 212,3	257,3	130,5	87,6	8 657,6	7 025,3	551,2	798,8	249,2
	1931	641,2	355,3	89,7	40,5	155,7	5 417,3	4 098,6	652,8	298,6	367,3	4 923,3	3 613,1	423,1	721,3	165,8
	1932	960,0	560,7	140,3	45,2	213,8	7 262,7	5 305,8	913,9	630,0	413,0	2 795,8	2 145,0	267,8	332,6	50,4
	1933	963,4	674,1	88,4	50,3	150,6	7 718,4	5 996,0	963,9	352,2	406,3	1 997,6	1 338,4	158,8	451,1	49,3
Воронежская область	1934	673,8	488,9	40,3	37,6	104,4	4 668,9	3 789,6	532,5	164,9	179,0	930,7	563,7	60,2	287,5	14,5
Курская область . .	1934	328,1	208,0	31,8	20,1	68,2	3 573,1	2 914,5	332,3	106,5	219,8	552,2	317,5	35,5	176,4	20,1
Бывш. Нижневолжский край	1928	70,0	53,4	3,4	1,2	10,9	98,5	80,3	12,0	3,6	2,6	6 229,3	5 382,2	494,9	314,0	29,4
	1929	149,4	127,1	4,2	1,7	14,9	290,6	246,9	30,1	8,1	5,5	6 353,4	5 569,5	434,7	299,7	26,9
	1930	381,4	354,7	7,2	3,5	11,7	3 781,6	3 335,3	260,0	144,8	41,5	3 591,4	3 211,3	199,6	164,8	15,7
	1931	910,6	790,5	19,9	28,8	71,4	7 485,4	6 310,8	819,2	199,3	156,1	788,0	612,3	48,8	122,7	4,2
	1932	956,0	749,7	35,0	44,6	126,7	8 108,2	6 745,6	898,8	171,1	292,7	224,0	109,2	5,1	107,9	1,8
	1933	869,8	776,7	24,0	39,0	30,1	7 468,9	6 546,6	658,8	148,7	114,8	205,3	131,3	6,0	67,0	1,0
Саратовский край . .	1934	563,5	490,3	10,4	19,5	43,3	3 896,6	3 503,2	290,6	49,1	53,7	57,0	13,7	0,8	42,1	0,4
Сталинградский край	1934	422,1	373,0	8,8	22,0	18,3	3 167,6	2 781,4	299,3	67,6	19,3	124,2	80,9	5,1	37,9	0,3

99. Посевная площадь совхозов, колхозов и единоличных хозяйств

1928—1934 гг.

В тыс. га

Республики, края и области	Годы	Совхозы					Колхозы					Единоличные хозяйства				
		Весь посев	В том числе				Весь посев	В том числе				Весь посев	В том числе			
			Зерновые	Технические	Бахчево-огородные	Кормовые		Зерновые	Технические	Бахчево-огородные	Кормовые		Зерновые	Технические	Бахчево-огородные	Кормовые
Северокавказский край (в старых границах)	1928	154,5	107,5	28,9	1,1	7,5	298,6	205,1	66,7	10,4	8,3	9 079,5	7 015,9	1 375,7	523,7	102,0
	1929	276,5	220,3	32,9	1,4	11,6	706,5	560,1	114,3	18,8	13,3	9 563,7	7 566,7	1 298,8	530,5	122,2
	1930	428,1	350,4	42,6	6,2	24,6	6 852,1	5 048,4	1 251,8	332,7	195,8	4 590,7	3 872,9	347,5	286,5	58,5
	1931	1 818,7	1 487,6	93,7	47,8	189,6	8 703,0	6 324,0	1 632,7	295,6	450,7	1 821,1	1 330,1	159,2	291,1	40,7
	1932	1 676,7	1 249,4	192,2	54,7	180,4	9 825,4	7 112,2	1 564,3	315,5	833,4	1 158,7	768,9	115,4	237,9	36,5
	1933	1 851,1	1 503,4	114,2	89,3	133,5	8 530,2	6 667,7	1 338,2	220,4	293,0	1 019,9	778,3	68,5	169,5	3,6
Азово-Черноморский край	1934	1 303,1	1 080,7	71,4	68,4	82,6	5 773,8	4 680,1	848,3	119,3	126,1	323,9	185,8	28,4	106,4	3,3
Северокавказский край (в новых границах)	1934	541,8	427,9	33,7	20,5	59,7	2 717,9	2 163,2	367,3	85,7	101,7	663,8	555,2	33,4	69,4	5,8
Крымская АССР	1928	22,7	19,7	1,2	0,2	1,6	27,2	25,5	0,5	0,9	0,3	654,0	611,6	18,6	21,9	1,9
	1929	34,6	31,1	1,7	0,2	1,3	89,2	82,3	4,8	1,5	0,3	597,8	555,8	19,0	18,1	2,0
	1930	84,9	72,1	4,9	2,8	5,0	407,3	362,8	29,4	11,6	2,9	374,8	355,5	8,0	5,4	5,9
	1931	201,7	170,2	5,6	11,1	14,8	549,9	458,6	55,6	14,6	21,1	202,7	196,0	5,0	1,5	0,2
	1932	173,1	130,5	6,7	8,4	27,5	717,3	628,6	48,1	13,9	26,7	59,2	53,4	3,1	0,7	2,0
	1933	230,9	192,2	5,3	10,8	22,6	688,4	605,7	51,3	17,6	13,8	37,5	34,6	1,7	1,2	—
	1934	253,1	208,4	4,1	11,3	28,9	773,6	686,1	44,7	16,8	25,9	36,7	32,2	1,6	2,8	0,1
Казакская АССР [1]	1928	23,1	12,9	7,5	0,1	2,4	80,8	73,9	2,4	1,4	0,6	4 370,6	3 905,0	192,3	132,8	99,4
	1929	41,8	29,5	6,9	0,1	2,8	261,9	236,8	10,1	1,5	2,5	4 512,5	4 033,4	224,5	123,6	112,9
	1930	202,8	182,9	10,4	1,8	7,2	2 405,5	2 103,3	139,3	43,0	102,1	2 030,6	1 702,7	174,7	95,0	58,2
	1931	732,8	656,6	36,2	16,4	23,6	4 646,0	3 869,1	541,6	97,0	138,3	594,3	509,0	44,4	23,9	17,0
	1932	621,5	538,8	28,7	15,8	38,2	4 868,1	4 009,1	603,1	99,4	156,5	120,1	103,8	2,1	3,7	10,5
	1933	757,0	655,8	26,4	39,5	30,3	4 242,6	3 747,9	371,2	59,0	62,5	167,3	138,7	8,6	15,5	0,2
	1934	828,5	737,2	28,1	35,4	27,8	4 112,2	3 689,7	284,9	55,5	82,1	158,8	109,7	8,1	40,0	1,0
В том числе:																
Актюбинская область	1934	167,0	153,8	1,3	6,5	5,4	796,2	748,9	31,3	14,0	2,0	56,2	45,1	0,8	10,3	—
Алма-Атинская область	1934	82,9	69,9	2,7	6,7	3,6	502,0	447,8	19,0	7,7	27,5	17,0	11,9	0,5	4,5	0,1
Восточноказакстанская обл.	1934	127,6	112,2	1,3	7,3	6,8	874,0	808,7	49,6	11,0	4,7	24,1	15,6	0,9	7,4	0,2

[1] За 1928—1930 гг. включая Кара-Калпакскую АССР.

99. Посевная площадь совхозов, колхозов и единоличных хозяйств 1928—1934 гг.

В тыс. га

Республики, края и области	Годы	Совхозы					Колхозы					Единоличные хозяйства				
		Весь посев	В том числе				Весь посев	В том числе				Весь посев	В том числе			
			Зерновые	Технические	Бахчево-огородные	Кормовые		Зерновые	Технические	Бахчево-огородные	Кормовые		Зерновые	Технические	Бахчево-огородные	Кормовые
Западноказахстанская обл.	1934	102,4	99,2	0,3	2,2	0,7	410,6	375,1	29,1	5,8	0,6	12,9	11,6	0,4	0,9	—
Карагандинская область	1934	260,3	237,6	10,9	7,3	4,5	977,3	927,6	33,3	11,7	4,7	20,7	10,0	0,4	10,1	0,2
Южноказахстанская область	1934	88,3	64,5	11,6	5,4	6,8	552,1	381,6	122,6	5,3	42,6	27,9	15,5	5,1	6,8	0,5
Кара-Калпакская АССР [1]	1931	8,2	3,4	3,3	0,5	1,0	53,3	14,1	24,8	2,0	12,4	67,5	11,3	32,8	2,8	20,6
	1932	5,0	3,1	1,0	—	0,9	61,0	12,4	33,9	0,1	14,6	52,0	10,9	22,0	—	19,1
	1933	3,6	1,7	—	0,8	1,1	65,0	19,1	34,0	0,8	11,1	36,6	11,8	19,4	0,5	4,9
	1934	2,5	1,2	—	1,0	0,3	66,4	18,9	31,8	1,0	14,7	39,4	12,3	19,7	1,0	6,4
Киргизская АССР	1928	2,4	2,0	0,1	—	0,3	8,6	5,4	1,3	0,2	0,7	662,9	532,3	55,2	13,0	44,9
	1929	3,8	3,4	0,2	—	0,2	22,4	17,2	3,7	0,6	0,9	736,6	608,8	55,9	12,6	48,6
	1930	19,2	10,5	7,0	0,1	1,5	250,5	204,8	32,8	1,1	9,7	539,1	415,9	71,2	5,3	43,2
	1931	72,2	39,6	19,9	3,4	9,3	434,1	312,5	76,2	7,2	38,2	496,7	409,5	57,3	7,1	22,8
	1932	86,0	58,0	17,1	2,9	8,0	637,0	473,5	118,7	10,2	34,6	313,0	233,1	34,0	5,7	40,2
	1933	92,2	67,6	13,6	3,4	7,1	640,5	507,1	88,2	8,1	35,8	245,7	205,6	25,8	5,4	8,9
	1934	72,2	58,1	8,9	2,2	3,0	660,2	541,6	80,8	5,8	30,8	196,5	164,0	19,0	5,6	7,2
Западносибирский край	1928	101,0	87,2	1,7	0,4	10,2	135,1	120,2	4,8	2,4	7,1	7 602,5	7 033,0	275,1	206,0	49,6
	1929	147,3	126,9	3,8	0,5	14,9	491,3	448,7	15,1	7,7	18,8	8 052,3	7 312,4	351,6	246,0	92,0
	1930	242,8	211,9	4,2	3,7	14,0	2 143,9	1 786,6	134,8	40,0	142,9	4 444,1	3 923,4	164,8	194,1	120,7
	1931	894,8	780,5	19,0	23,8	71,5	4 985,2	4 415,0	337,6	125,8	106,8	2 097,2	1 845,0	133,4	108,4	10,4
	1932	1 262,3	1 019,7	26,9	36,5	179,2	5 170,3	4 438,4	470,5	86,4	175,0	660,1	530,3	39,5	89,2	1,1
	1933	1 399,8	1 216,8	15,8	66,0	101,2	5 693,9	5 119,8	316,8	125,1	132,2	969,6	758,0	74,5	132,8	4,3
	1934	1 521,3	1 341,2	14,0	69,6	196,5	6 516,1	5 986,0	270,9	129,5	129,7	1 015,0	768,1	64,5	180,4	2,0
Восточносибирский край	1928	27,6	25,4	0,3	0,3	1,2	22,1	19,5	0,2	0,6	0,8	1 814,8	1 661,2	35,3	58,5	53,4
	1929	38,9	36,4	—	0,4	1,7	90,3	81,1	1,1	2,0	5,3	1 724,3	1 571,8	34,1	55,5	57,6
	1930	21,0	15,8	0,9	1,1	2,9	390,6	354,0	4,5	15,0	10,9	1 374,4	1 218,7	28,5	44,4	24,8
	1931	163,9	139,1	2,1	12,3	10,4	1 064,0	969,8	28,0	29,6	36,6	803,0	735,1	20,9	27,8	19,2
	1932	218,0	184,2	4,5	14,5	14,8	1 338,4	1 233,7	41,2	31,0	32,5	535,6	484,3	12,2	24,0	15,1
	1933	293,3	264,5	1,9	14,3	7,0	1 394,6	1 317,5	32,4	23,5	15,2	252,6	225,8	9,1	17,1	0,6
	1934	339,7	298,7	1,2	29,4	10,4	1 599,9	1 523,0	26,8	24,9	25,2	220,7	186,0	6,2	27,9	0,6

[1] За 1928—1930 гг. включена в Казакскую АССР.

99. Посевная площадь совхозов, колхозов и единоличных хозяйств

1928—1934 гг.

В тыс. га

Республики, края и области	Годы	Совхозы					Колхозы					Единоличные хозяйства				
		Весь посев	В том числе				Весь посев	В том числе				Весь посев	В том числе			
			Зерновые	Технические	Бахчево-огородные	Кормовые		Зерновые	Технические	Бахчево-огородные	Кормовые		Зерновые	Технические	Бахчево-огородные	Кормовые
Якутская АССР [1] . .	1930	—	—	—	—	—	5,0	3,0	2,0	—	—	37,1	23,0	14,1	—	—
	1931	1,8	1,8	—	—	—	16,0	15,4	—	0,3	0,3	33,0	32,5	—	0,5	—
	1932	5,0	4,4	—	0,3	0,3	37,0	33,1	—	2,2	1,7	26,0	25,5	—	0,5	—
	1933	4,4	4,1	—	0,2	0,1	47,8	45,3	0,2	0,7	1,6	23,0	22,1	—	0,7	0,2
	1934	7,8	7,5	—	0,3	—	54,0	52,7	0,2	0,9	0,2	21,0	20,0	—	1,0	—
Дальневосточный край	1928	5,8	5,5	—	—	0,1	23,6	19,3	1,3	0,5	0,4	1 136,6	991,7	62,6	51,5	24,9
	1929	8,8	8,4	—	—	0,1	57,8	48,1	7,5	1,2	1,0	961,1	814,8	68,8	47,2	14,5
	1930	54,4	48,1	5,5	0,7	0,1	392,2	322,3	38,0	18,6	13,0	420,2	348,6	26,0	34,7	10,9
	1931	182,9	132,3	42,5	7,4	0,7	572,9	472,6	78,1	18,7	3,5	214,4	168,3	18,8	27,0	0,3
	1932	162,0	131,2	16,6	10,0	4,1	616,5	517,9	63,0	26,0	9,4	172,5	139,5	19,6	11,0	2,4
	1933	193,8	145,9	24,5	18,5	2,1	689,7	599,5	54,5	22,9	5,0	98,9	78,0	6,1	14,0	—
	1934	209,6	150,7	20,5	33,6	3,5	691,2	609,7	52,4	19,8	7,6	93,0	50,9	5,1	36,6	0,1
РСФСР	**1928**	**988,2**	**673,4**	**116,5**	**25,4**	**147,4**	**1 002,7**	**778,3**	**110,8**	**35,7**	**60,6**	**77 891,8**	**65 045,4**	**5 055,4**	**4 903,6**	**2 603,2**
	1929	**1 418,0**	**1 038,7**	**136,8**	**30,8**	**185,1**	**3 057,4**	**2 562,8**	**246,1**	**83,2**	**149,3**	**79 444,5**	**66 003,3**	**5 076,9**	**4 938,9**	**3 184,2**
	1930	**2 772,2**	**2 241,7**	**199,1**	**88,3**	**222,1**	**24 900,6**	**20 076,6**	**2 556,7**	**1 088,0**	**1 066,1**	**61 170,9**	**50 316,7**	**3 357,0**	**4 184,1**	**3 087,5**
	1931	**8 422,2**	**6 664,3**	**388,1**	**441,7**	**928,1**	**56 773,9**	**45 140,5**	**6 120,9**	**2 490,7**	**3 021,8**	**32 041,4**	**25 078,6**	**2 212,9**	**3 092,2**	**1 657,7**
	1932	**9 809,8**	**7 230,6**	**563,2**	**562,9**	**1 453,0**	**68 367,9**	**53 065,1**	**7 485,8**	**3 307,2**	**4 509,6**	**19 625,9**	**14 763,8**	**1 447,2**	**2 348,9**	**1 066,0**
	1933	**10 271,3**	**8 179,1**	**359,5**	**707,8**	**999,7**	**69 488,0**	**56 949,9**	**6 254,1**	**2 740,7**	**3 512,2**	**13 977,5**	**10 293,7**	**974,0**	**2 317,3**	**387,3**
	1934	**10 928,7**	**8 776,6**	**310,0**	**782,9**	**1 053,3**	**73 231,6**	**61 265,8**	**5 602,1**	**2 752,3**	**3 604,9**	**11 438,0**	**7 956,0**	**713,2**	**2 500,8**	**259,4**
Киевская область . .	1933	302,8	201,9	35,1	28,5	37,3	2 438,0	1 818,8	307,1	118,5	178,3	885,2	550,2	56,1	248,4	25,2
	1934	342,2	220,2	38,1	31,0	52,9	2 736,7	2 181,9	288,5	109,2	157,1	672,7	407,6	23,1	221,2	20,8
Черниговская обл. .	1933	154,3	105,4	16,2	14,1	18,6	1 183,0	887,7	118,2	81,5	95,6	809,4	558,1	82,2	138,8	26,8
	1934	170,2	105,5	13,3	16,5	34,3	1 502,0	1 174,5	120,6	93,2	113,7	576,3	397,5	36,3	127,8	14,1
Винницкая область .	1933	258,3	171,1	30,8	13,9	42,5	2 069,1	1 552,9	264,9	52,6	198,7	1 008,7	726,9	76,2	168,2	37,0
	1934	264,9	177,2	31,5	16,2	40,0	2 240,7	1 759,5	256,8	48,9	175,5	744,4	494,2	45,1	173,6	31,5
Харьковская обл. .	1933	539,8	355,7	54,7	33,7	95,7	3 402,2	2 703,3	371,2	109,0	200,6	713,4	417,7	60,7	207,0	26,0
	1934	585,1	396,8	54,7	41,3	92,3	3 385,3	2 739,9	340,5	104,7	200,2	444,3	232,3	35,4	160,8	15,8
Днепропетровская область	1933	575,9	439,4	18,9	41,6	75,3	3 844,8	3 129,7	325,6	105,6	270,5	312,7	122,2	19,7	153,6	8,7
	1934	595,4	444,2	21,7	37,2	90,2	3 783,2	3 281,1	294,6	75,5	132,0	241,6	77,4	21,4	134,1	7,2

[1] За 1928 и 1929 гг. по Якутской АССР сведений не имеется.

99. Посевная площадь совхозов, колхозов и единоличных хозяйств

1928—1934 гг.

В тыс. га

Республики, края и области	Годы	Совхозы					Колхозы					Единоличные хозяйства				
		Весь посев	В том числе				Весь посев	В том числе				Весь посев	В том числе			
			Зерновые	Технические	Бахчево-огородные	Кормовые		Зерновые	Технические	Бахчево-огородные	Кормовые		Зерновые	Технические	Бахчево-огородные	Кормовые
Одесская область . .	1933	648,1	511,7	37,9	32,0	66,5	3 574,0	2 869,9	408,0	99,7	183,3	265,5	127,9	14,6	115,1	6,8
	1934	666,5	527,3	33,2	31,5	73,7	3 365,5	2 785,4	370,6	75,7	133,8	175,6	72,6	9,0	85,8	5,2
Донецкая область. .	1933	665,4	463,5	10,7	87,4	103,8	1 981,8	1 651,5	164,7	63,4	102,2	188,6	85,2	8,4	89,3	5,7
	1934	741,9	512,1	14,7	101,5	113,6	2 038,0	1 727,6	168,2	54,5	87,7	223,8	67,3	7,5	145,5	3,5
АМССР	1933	36,9	26,3	2,3	2,2	6,1	383,9	291,8	37,5	12,7	25,8	123,1	94,9	9,6	13,2	4,8
	1934	38,1	26,2	2,6	3,2	6,1	378,5	309,0	36,7	11,9	20,9	113,8	82,9	8,5	17,9	4,5
УССР	**1928**	**686,8**	**397,1**	**192,8**	**12,2**	**73,9**	**305,7**	**231,7**	**31,5**	**18,6**	**20,5**	**23 936,8**	**19 029,5**	**1 989,6**	**2 054,6**	**587,3**
	1929	**776,9**	**456,6**	**205,3**	**11,7**	**97,3**	**928,7**	**741,9**	**84,2**	**42,7**	**51,8**	**23 838,2**	**18 988,2**	**1 852,6**	**1 876,3**	**837,7**
	1930	**1 008,5**	**620,5**	**368,2**	**11,0**	**8,8**	**11 252,2**	**8 498,2**	**1 283,9**	**663,1**	**807,0**	**16 102,2**	**13 193,2**	**931,4**	**1 235,6**	**742,0**
	1931	**2 127,9**	**1 245,4**	**243,8**	**145,3**	**493,4**	**17 972,5**	**13 518,3**	**2 186,8**	**873,6**	**1 393,8**	**8 792,8**	**6 333,9**	**751,3**	**1 194,4**	**513,2**
	1932	**3 029,1**	**1 712,1**	**308,0**	**180,0**	**829,0**	**18 049,2**	**13 005,0**	**2 482,2**	**782,0**	**1 780,0**	**5 360,1**	**3 407,1**	**462,0**	**1 201,0**	**290,0**
	1933	**3 180,8**	**2 275,0**	**206,6**	**253,4**	**445,8**	**18 876,8**	**14 905,6**	**1 997,2**	**643,0**	**1 255,0**	**4 306,6**	**2 683,1**	**327,5**	**1 133,6**	**141,0**
	1934	**3 404,3**	**2 409,5**	**209,8**	**278,4**	**503,1**	**19 429,9**	**15 958,9**	**1 876,5**	**573,6**	**1 020,9**	**3 192,5**	**1 831,8**	**186,3**	**1 066,7**	**102,6**
БССР	**1928**	**44,2**	**21,1**	**0,1**	**7,9**	**14,5**	**25,2**	**13,8**	**0,7**	**3,9**	**5,6**	**3 328,6**	**2 484,0**	**166,5**	**499,2**	**177,6**
	1929	**42,6**	**21,2**	**0,2**	**8,1**	**12,4**	**40,7**	**23,4**	**1,5**	**6,6**	**8,7**	**3 408,4**	**2 497,4**	**172,9**	**492,9**	**245,1**
	1930	**68,2**	**37,5**	**2,1**	**12,9**	**12,1**	**488,4**	**275,5**	**25,8**	**74,3**	**108,2**	**3 065,0**	**2 256,4**	**165,1**	**471,1**	**158,9**
	1931	**107,3**	**45,4**	**2,9**	**24,6**	**34,4**	**1 324,3**	**868,2**	**120,3**	**206,1**	**129,7**	**2 411,1**	**1 693,3**	**153,4**	**410,6**	**153,8**
	1932	**195,0**	**91,9**	**4,3**	**34,4**	**62,5**	**1 782,0**	**1 146,9**	**182,4**	**272,2**	**180,5**	**2 006,0**	**1 388,2**	**130,7**	**388,6**	**89,9**
	1933	**254,4**	**137,8**	**1,5**	**48,8**	**64,9**	**1 868,9**	**1 230,6**	**186,7**	**285,8**	**165,7**	**1 652,6**	**1 117,7**	**108,6**	**371,3**	**55,0**
	1934	**247,0**	**140,4**	**1,1**	**49,0**	**56,5**	**2 196,9**	**1 524,2**	**192,7**	**312,7**	**167,3**	**1 419,4**	**952,5**	**89,0**	**342,9**	**35,0**
Азербайджанская ССР	1933	74,2	46,0	13,2	6,6	8,4	525,5	324,9	174,1	17,4	9,1	420,9	382,7	25,4	12,0	0,8
	1934	82,3	54,1	14,1	5,9	8,2	624,0	408,0	180,4	18,5	17,1	363,9	328,2	22,7	12,3	0,7
ССР Грузии	1933	45,9	29,5	4,0	5,1	7,3	275,4	233,1	22,3	8,5	11,3	601,0	545,2	25,0	25,5	4,7
	1934	45,7	33,6	2,7	4,2	5,2	313,0	253,5	32,1	10,9	16,5	618,1	543,8	38,5	28,6	6,1
ССР Армении . . .	1933	19,8	11,7	1,1	2,8	4,2	161,4	124,0	21,5	4,9	11,0	246,6	219,1	17,4	7,8	2,3
	1934	20,8	14,7	0,7	2,3	3,1	194,2	155,5	20,6	5,4	12,7	219,2	199,3	11,0	7,1	1,8

99. Посевная площадь совхозов, колхозов и единоличных хозяйств 1928—1934 гг.

В тыс. га

Республики, края и области	Годы	Совхозы					Колхозы					Единоличные хозяйства				
		Весь посев	В том числе				Весь посев	В том числе				Весь посев	В том числе			
			Зерновые	Технические	Бахчево-огородные	Кормовые		Зерновые	Технические	Бахчево-огородные	Кормовые		Зерновые	Технические	Бахчево-огородные	Кормовые
ЗСФСР	1928	6,4	2,6	2,4	—	0,8	12,5	6,4	4,6	0,4	0,3	2 118,7	1 888,6	158,3	58,5	11,9
	1929	9,5	6,1	2,4	0,2	0,8	41,4	27,1	12,0	1,3	1,0	2 193,5	1 949,3	167,6	61,9	14,7
	1930	16,8	7,0	7,9	0,7	1,2	362,0	255,1	79,8	12,8	14,3	2 093,2	1 831,9	177,0	46,0	38,3
	1931	67,9	22,0	28,1	7,5	10,3	894,0	633,9	213,7	21,4	25,0	1 507,1	1 282,7	159,5	45,9	19,0
	1932	138,3	74,3	27,5	11,5	25,0	1 125,8	836,8	220,1	27,6	41,3	1 321,1	1 141,8	120,8	46,1	12,4
	1933	139,9	87,2	18,3	14,5	19,9	962,3	682,0	217,9	30,8	31,4	1 268,5	1 147,0	67,8	45,3	7,8
	1934	148,8	102,4	17,5	12,4	16,5	1 131,2	817,0	233,1	34,8	46,3	1 201,2	1 071,3	72,2	48,0	8,6
Узбекская ССР	1928	7,2	2,3	3,9	—	1,0	19,6	5,9	11,8	0,7	1,2	1 740,5	983,9	583,3	45,1	128,2
	1929	23,9	14,3	4,3	—	1,7	66,7	27,8	33,5	1,0	3,1	1 800,2	1 000,7	590,6	57,0	151,1
	1930	45,1	14,1	30,7	—	—	802,5	494,0	290,0	0,8	6,6	1 748,3	815,5	611,0	57,2	175,8
	1931	185,8	79,4	59,8	14,0	32,6	1 324,2	467,1	659,6	30,5	167,0	1 032,3	522,3	350,5	35,5	124,0
	1932	205,3	95,7	56,2	11,5	41,9	1 485,2	615,9	735,4	15,2	118,7	729,0	368,3	270,6	11,0	79,1
	1933	237,8	135,8	50,4	18,6	33,0	1 801,9	861,6	802,9	37,4	100,0	413,5	272,3	98,1	11,1	32,0
	1934	242,1	142,2	48,8	12,1	39,0	1 875,6	901,5	802,3	34,9	136,9	317,4	228,8	74,4	5,4	8,8
Туркменская ССР	1928	2,2	—	1,9	—	0,3	1,2	0,3	0,8	—	0,1	328,8	177,7	115,1	9,7	26,3
	1929	2,6	0,3	1,6	—	0,7	13,6	5,3	7,6	0,2	0,5	340,1	181,0	118,5	13,1	27,5
	1930	5,4	—	5,4	—	—	142,3	49,0	68,8	0,4	16,5	278,5	138,7	106,8	13,0	20,0
	1931	17,9	9,1	3,5	1,2	4,1	229,3	73,7	124,6	6,9	24,1	174,1	72,7	74,9	5,8	20,7
	1932	26,0	14,0	5,0	1,1	5,9	259,2	96,2	146,7	3,9	12,4	140,8	72,3	50,5	5,3	12,7
	1933	27,2	17,6	2,6	1,8	5,2	303,4	118,5	149,7	5,5	29,7	32,7	13,8	14,8	1,0	3,1
	1934	25,9	21,0	1,8	1,2	1,9	313,2	129,9	143,4	8,4	31,5	44,0	19,8	14,0	8,7	1,0
Таджикская ССР	1928	—	—	—	—	—	—	—	—	—	—	545,3	430,3	69,4	7,9	10,8
	1929	0,3	—	0,3	—	—	6,4	2,2	3,4	0,2	0,2	596,1	464,2	81,5	8,9	10,2
	1930	10,0	3,0	7,0	—	—	132,9	41,9	70,2	0,2	7,3	752,6	594,7	121,8	8,7	14,2
	1931	29,3	16,4	9,8	0,1	3,0	454,0	315,9	113,1	6,0	19,0	395,5	322,7	61,8	5,0	6,0
	1932	44,0	25,5	8,4	1,3	8,8	464,0	353,8	98,4	3,0	8,8	271,0	194,4	71,8	0,7	4,1
	1933	27,4	12,4	6,4	1,7	6,3	343,3	213,8	108,2	4,2	17,1	258,5	219,6	28,2	1,5	8,9
	1934	29,3	15,8	5,2	1,6	6,6	369,6	248,3	100,7	6,0	13,2	192,6	163,6	16,3	5,5	3,3
СССР	1928	1 735,0	1 096,5	317,6	45,5	237,9	1 366,9	1 036,4	160,2	59,3	88,3	109 890,5	90 039,4	8 137,6	7 578,6	3 545,3
	1929	2 273,8	1 537,2	350,9	50,8	298,0	4 154,9	3 390,5	388,3	135,2	214,6	111 621,0	91 084,1	8 060,6	7 449,0	4 470,5
	1930	3 926,2	2 923,8	620,4	112,9	244,2	38 080,9	29 690,3	4 375,2	1 839,6	2 026,0	85 210,7	69 147,1	5 470,1	6 015,7	4 236,7
	1931	10 958,3	8 082,0	736,0	634,4	1 505,9	78 972,2	61 017,6	9 539,0	3 635,2	4 780,4	46 354,3	35 306,2	3 764,3	4 789,4	2 494,4
	1932	13 447,5	9 244,1	972,6	802,7	2 426,1	91 533,3	69 119,7	11351,0	4 411,1	6 651,3	29 453,9	21 335,9	2 553,6	4 001,6	1 554,2
	1933	14 138,8	10 844,9	645,3	1 046,6	1 574,8	93 644,6	74 962,0	9 716,7	3 747,4	5 111,1	21 909,9	15 747,2	1 619,0	3 881,1	635,1
	1934	15 026,1	11 607,9	594,2	1 137,6	1 676,9	98 548,0	80 845,6	8 950,8	3 722,7	5 021,0	17 805,1	12 223,8	1 165,4	3 978,0	418,7

Примечание. Во всех таблицах в посевную площадь единоличных хозяйств включены индивидуальные посевы колхозников.

100. Удельный вес посевов социалистического сектора

В про

Республики, края и области	Совхозы						
	1928	1929	1930	1931	1932	1933	1934
Северный край	0,4	0,4	0,4	1,3	3,5	5,2	4,1
Карельская АССР	0,0	—	—	2,2	4,5	8,7	9,1
Ленинградская область	1,0	1,2	1,3	3,2	4,6	6,7	7,2
Западная область	1,1	1,1	0,9	2,4	3,4	4,3	4,2
Московская область	1,4	1,4	3,0	4,7	8,0	10,2	10,2
Ивановская область	0,6	0,7	1,0	3,3	5,3	6,3	6,2
Горьковский край	0,3	0,4	0,4	1,0	1,8	2,7	2,9
Бывш. Уральская область	0,6	1,0	1,9	8,8	12,4	11,6	—
Свердловская область	—	—	—	—	—	—	9,5
Челябинская область	—	—	—	—	—	—	16,1
Обско-Иртышская область	—	—	—	—	—	—	7,4
Башкирская АССР	0,6	0,8	3,4	7,1	9,2	8,0	8,8
Татарская АССР	0,4	0,8	1,0	2,6	4,5	5,9	5,9
Бывш. Средневолжский край	1,1	1,6	4,8	12,5	12,7	11,3	11,9
Бывш. ЦЧО	2,8	3,1	3,7	5,8	8,7	9,0	—
Воронежская область	—	—	—	—	—	—	10,7
Курская область	—	—	—	—	—	—	7,4
Бывш. Нижневолжский край	1,1	2,2	4,9	9,9	10,3	10,2	—
Саратовский край	—	—	—	—	—	—	12,5
Сталинградский край	—	—	—	—	—	—	11,4
Северокавказский край (в старых границах)	1,6	2,6	3,6	14,7	13,2	16,2	—
Азово-Черноморский край	—	—	—	—	—	—	17,6
Северокавказский край (в новых границах)	—	—	—	—	—	—	13,8
Крымская АССР	3,2	4,8	9,8	21,1	18,2	24,1	23,8
Казакская АССР [1]	0,5	0,9	4,4	12,3	11,1	14,6	16,2
В том числе:							
Актюбинская область	—	—	—	—	—	—	16,4
Алма-Атинская область	—	—	—	—	—	—	13,8
Восточноказакстанская область	—	—	—	—	—	—	12,4
Западноказакстанская область	—	—	—	—	—	—	19,5
Карагандинская область	—	—	—	—	—	—	20,7
Южноказакстанская область	—	—	—	—	—	—	13,2
Кара-Калпакская АССР [2]	...	...	...	6,3	4,4	3,4	2,3
Киргизская АССР	0,4	0,5	2,4	7,2	8,3	9,4	7,8
Западносибирский край	1,3	1,7	3,6	11,2	17,8	17,4	16,8
Восточносибирский край	1,5	2,1	1,2	8,1	10,4	15,1	15,7
Якутская АССР	...	...	—	3,5	7,3	5,8	9,3
Дальневосточный край	0,5	0,8	6,3	18,8	17,0	19,7	21,3
РСФСР	**1,2**	**1,7**	**3,1**	**8,7**	**10,0**	**11,0**	**11,4**
Киевская область	—	—	—	—	—	8,4	9,1
Черниговская область	—	—	—	—	—	7,2	7,6
Винницкая область	—	—	—	—	—	7,7	8,2
Харьковская область	—	—	—	—	—	11,6	13,3
Днепропетровская область	—	—	—	—	—	12,2	12,9
Одесская область	—	—	—	—	—	14,4	15,8
Донецкая область	—	—	—	—	—	23,5	24,7
АМССР	—	—	—	—	—	6,8	7,2
УССР	**2,7**	**3,0**	**3,6**	**7,4**	**11,5**	**12,1**	**13,1**
БССР	**1,3**	**1,2**	**1,9**	**2,8**	**4,9**	**6,7**	**6,4**
Азербайджанская ССР	...	...	...	...	6,0	7,3	7,7
ССР Армении	...	...	...	...	4,6	4,7	4,8
ССР Грузии	...	...	...	...	4,8	5,0	4,7
ЗСФСР	**0,3**	**0,4**	**0,7**	**2,7**	**5,3**	**5,9**	**6,0**
Узбекская ССР	**0,4**	**1,3**	**1,7**	**7,3**	**8,5**	**9,7**	**9,9**
Туркменская ССР	**0,7**	**0,7**	**1,3**	**4,2**	**6,1**	**7,5**	**6,8**
Таджикская ССР	—	**0,0**	**1,0**	**3,3**	**5,6**	**4,3**	**4,9**
СССР	**1,5**	**1,9**	**3,1**	**8,1**	**10,0**	**10,9**	**11,4**

[1] За 1928—1930 гг. включая Кара-Калпакскую АССР. [2] За 1928—1930 гг. включена в Казакскую АССР.

в общих посевных площадях 1928—1934 гг.

центах

Колхозы							Весь соцсектор						
1928	1929	1930	1931	1932	1933	1934	1928	1929	1930	1931	1932	1933	1934
0,3	1,2	9,2	38,1	61,4	72,1	76,8	0,7	1,6	9,6	39,4	64,9	77,3	80,9
—	0,3	11,6	43,2	44,6	54,6	60,8	0,0	0,3	11,6	45,4	49,1	63,3	69,9
0,5	1,1	6,4	36,1	41,3	56,0	65,9	1,5	2,3	7,7	39,3	45,9	62,7	73,1
0,4	0,9	6,4	41,2	52,0	62,1	70,2	1,5	2,0	7,3	43,6	55,4	66,4	74,4
0,5	1,1	5,8	38,3	54,9	70,1	73,7	1,9	2,5	8,8	43,0	62,9	80,3	83,9
0,3	0,9	5,7	40,6	51,8	71,6	74,9	0,9	1,6	6,7	43,9	57,1	77,9	81,1
0,2	1,5	7,8	33,7	46,1	60,7	68,9	0,5	1,9	8,2	34,7	47,9	63,4	71,8
1,2	5,8	34,1	71,1	79,8	81,8	—	1,8	6,8	36,0	79,9	92,2	93,4	—
—	—	—	—	—	—	84,1	—	—	—	—	—	—	93,6
—	—	—	—	—	—	80,4	—	—	—	—	—	—	96,5
—	—	—	—	—	—	75,9	—	—	—	—	—	—	83,3
0,6	2,8	18,3	53,5	67,8	76,5	79,0	1,2	3,6	21,7	60,6	77,0	84,5	87,8
0,3	1,1	7,6	43,9	68,9	76,8	82,3	0,7	1,9	8,6	46,5	73,4	82,7	88,2
0,8	2,6	25,7	63,1	76,8	79,1	81,8	1,9	4,2	30,5	75,6	89,5	90,4	93,7
0,7	1,8	15,7	49,4	65,9	72,3	—	3,5	4,9	19,4	55,2	74,6	81,3	—
—	—	—	—	—	—	74,4	—	—	—	—	—	—	85,1
—	—	—	—	—	—	80,2	—	—	—	—	—	—	87,6
1,5	4,3	48,8	81,5	87,3	87,4	—	2,6	6,5	53,7	91,4	97,6	97,6	—
—	—	—	—	—	—	86,3	—	—	—	—	—	—	98,8
—	—	—	—	—	—	85,3	—	—	—	—	—	—	96,7
3,1	6,7	57,7	70,5	77,6	74,8	—	4,7	9,3	61,3	85,2	90,8	91,0	—
—	—	—	—	—	—	78,0	—	—	—	—	—	—	95,6
—	—	—	—	—	—	69,3	—	—	—	—	—	—	83,1
3,9	12,3	47,0	57,6	75,5	71,9	72,7	7,1	17,1	56,8	78,7	93,7	96,0	96,5
1,8	5,4	52,7	77,8	86,7	82,1	80,6	2,3	6,3	57,1	90,1	97,8	96,7	96,8
—	—	—	—	—	—	78,1	—	—	—	—	—	—	94,5
—	—	—	—	—	—	83,4	—	—	—	—	—	—	97,2
—	—	—	—	—	—	85,2	—	—	—	—	—	—	97,6
—	—	—	—	—	—	78,1	—	—	—	—	—	—	97,6
—	—	—	—	—	—	77,7	—	—	—	—	—	—	98,4
—	—	—	—	—	—	82,6	—	—	—	—	—	—	95,8
...	...	...	41,3	51,5	61,8	61,3	...	...	...	47,6	55,9	65,2	63,6
1,3	2,9	30,9	43,3	61,5	65,5	71,7	1,7	3,4	33,3	50,5	69,8	74,9	79,5
1,7	5,7	31,4	62,5	72,9	70,6	72,0	3,0	7,4	35,0	73,7	90,7	88,0	88,8
1,2	4,9	21,9	52,4	64,0	71,9	74,1	2,7	7,0	23,1	60,5	74,4	87,0	89,8
...	...	11,9	31,5	54,4	63,6	65,8	...	...	11,9	35,0	61,7	69,4	75,1
2,1	5,6	45,2	59,1	65,0	70,2	69,5	2,6	6,4	51,5	77,9	82,0	89,9	90,8
1,2	**3,6**	**28,1**	**58,4**	**69,9**	**74,1**	**76,6**	**2,4**	**5,3**	**31,2**	**67,1**	**79,1**	**85,1**	**88,0**
—	—	—	—	—	67,2	72,9	—	—	—	—	—	75,6	82,0
—	—	—	—	—	55,1	66,8	—	—	—	—	—	62,3	74,4
—	—	—	—	—	62,0	68,9	—	—	—	—	—	69,7	77,1
—	—	—	—	—	73,1	76,7	—	—	—	—	—	84,7	90,0
—	—	—	—	—	81,2	81,9	—	—	—	—	—	93,4	94,8
—	—	—	—	—	79,6	80,0	—	—	—	—	—	94,0	95,8
—	—	—	—	—	69,9	67,8	—	—	—	—	—	93,4	92,5
—	—	—	—	—	70,6	71,4	—	—	—	—	—	77,4	78,6
1,2	**3,6**	**39,6**	**62,2**	**68,2**	**71,6**	**74,7**	**3,9**	**6,6**	**43,2**	**69,6**	**79,7**	**83,7**	**87,8**
0,7	**1,2**	**13,5**	**34,5**	**44,7**	**49,5**	**56,9**	**2,0**	**2,4**	**15,4**	**37,3**	**49,6**	**56,2**	**63,3**
...	...	...	...	56,7	51,5	58,3	...	...	...	...	62,7	58,8	66,0
...	...	...	...	37,1	37,7	44,7	...	...	...	...	41,7	42,4	49,5
...	...	...	...	30,7	29,9	32,0	...	...	...	...	35,5	34,9	36,7
0,6	**1,8**	**14,6**	**36,2**	**43,5**	**40,6**	**45,6**	**0,9**	**2,2**	**15,3**	**38,9**	**48,8**	**46.5**	**51,6**
1,1	**3,5**	**30,9**	**52,1**	**61,4**	**73,4**	**77,0**	**1,5**	**4,8**	**32,6**	**59,4**	**69,9**	**83,1**	**86,9**
0,4	**3,8**	**33,3**	**54,4**	**60,8**	**83,5**	**81,8**	**1,1**	**4,5**	**34,6**	**58,6**	**66,9**	**91,0**	**88,6**
—	**1,1**	**14,9**	**51,7**	**59,6**	**54,6**	**62,5**	**—**	**1,1**	**15,9**	**55,0**	**65,2**	**58,9**	**67,4**
1,2	**3,5**	**29,9**	**57,9**	**68,1**	**72,2**	**75,0**	**2,7**	**5,4**	**33,0**	**66,0**	**78,1**	**83,1**	**86,4**

101. Посевная площадь Союза ССР по культурам
1934 г.

В тыс. га

Наименование культур	Совхозы	Колхозы		Индивидуальные посевы колхозников	Единоличные хозяйства	Всего посева во всех категориях хозяйств	В том числе в колхозно-крестьянском секторе
		Все	В том числе обслуживаемые МТС				
Пшеница озимая	1 383,0	8 534,1	7 159,5	16,1	855,7	10 788,9	9 405,9
Рожь озимая	1 521,9	17 867,1	9 772,4	154,6	4 119,8	23 663,4	22 141,5
Ячмень озимый	53,4	226,8	156,3	1,1	114,0	395,3	341,9
Всего озимых	2 958,3	26 628,0	17 088,2	171,8	5 089,5	34 847,6	31 889,3
Пшеница яровая	2 799,6	20 486,7	14 345,6	33,0	1 138,7	24 458,0	21 658,4
Овес	2 686,2	13 587,6	7 084,7	18,9	1 718,3	18 011,0	15 324,8
Ячмень яровой	1 397,4	5 758,6	4 179,7	89,0	841,6	8 086,6	6 689,2
Гречиха	122,4	1 651,2	807,8	5,8	325,2	2 104,6	1 982,2
Просо	782,0	6 334,2	4 108,2	136,7	990,2	8 243,1	7 461,1
Кукуруза	368,6	2 399,0	1 877,8	171,7	740,3	3 679,6	3 311,0
Бобовые	198,2	2 199,9	1 352,4	56,1	300,2	2 754,4	2 556,2
Вика на зерно	239,3	1 232,1	619,5	3,7	225,7	1 700,8	1 461,5
Рис	10,5	103,2	83,5	0,9	17,8	132,4	121,9
Рожь яровая	21,0	268,2	95,7	3,6	70,2	363,0	342,0
Полба	3,5	52,9	15,7	0,1	42,5	99,0	95,5
Сорго	11,1	86,3	47,2	2,1	3,4	102,9	91,8
Джугара	1,6	41,7	36,2	5,4	10,1	58,8	57,2
Прочие зерновые	8,2	16,0	4,4	2,1	9,2	35,5	27,3
Всего зерновых яровых	8 649,6	54 217,6	34 658,4	529,1	6 433,4	69 829,7	61 180,1
Сахарная свекла (фабричная, маточная и высадки)	190,4	1 007,8	954,8	0,4	71,1	1 269,7	1 079,3
Хлопок	106,6	1 668,9	1 585,5	—	161,7	1 937,2	1 830,6
Лен (долгунец и кудряш)	15,1	1 844,3	734,6	6,0	487,4	2 352,8	2 337,7
В том числе:							
а) долгунец	7,3	1 639,8	611,8	5,5	457,2	2 109,8	2 102,5
б) кудряш	7,8	204,5	122,8	0,5	30,2	243,0	235,2
Конопля (северная и южная)	20,1	443,7	240,9	51,1	83,3	598,2	578,1
В том числе:							
а) Конопля северная	3,3	405,8	212,5	51,1	81,0	541,2	537,9
б) Конопля южная	16,8	37,9	28,4	—	2,3	57,0	40,2

101. Посевная площадь Союза ССР по культурам 1934 г.

В тыс. га

Наименование культур	Совхозы	Колхозы		Индивидуальные посевы колхозников	Единоличные хозяйства	Всего посева во всех категориях хозяйств	В том числе в колхозно-крестьянском секторе
		Все	В том числе обслуживаемые МТС				
Канатник	2,0	1,5	0,2	—	—	3,5	1,5
Кенаф	2,8	7,8	6,3	—	0,7	11,3	8,5
Подсолнечник	185,9	3 118,3	2 427,9	30,3	165,6	3 500,1	3 314,2
Горчица	11,8	235,5	115,5	0,2	10,0	257,5	245,7
Соя	22,8	69,8	46,7	1,4	19,3	113,3	90,5
Кунжут	0,1	21,5	15,4	0,3	3,8	25,7	25,6
Рапс	0,9	29,6	10,5	—	0,2	30,7	29,8
Рыжик	5,4	46,4	21,9	1,7	13,4	66,9	61,5
Сурепка	—	0,2	—	—	0,1	0,3	0,3
Арахис	0,1	1,8	0,9	—	0,1	2,0	1,9
Софлор	0,8	26,9	19,0	—	—	27,7	26,9
Кольза	0,8	8,9	4,1	2,2	2,2	14,1	13,3
Судза (перилла)	—	0,9	0,4	—	—	0,9	0,9
Ляллеманция	—	0,1	—	—	—	0,1	0,1
Чуфа	—	0,1	—	—	—	0,1	0,1
Кориандр	0,3	55,2	26,5	—	—	55,5	55,2
Мята	0,4	3,8	2,9	—	0,3	4,5	4,1
Анис	—	3,5	3,2	—	—	3,5	3,5
Фенхель	—	2,6	2,0	—	0,3	2,9	2,9
Тмин	—	1,9	1,0	—	—	1,9	1,9
Змееголовик	—	0,4	—	—	—	0,4	0,4
Прочие эфироносы	0,8	0,4	0,3	—	—	1,2	0,4
Лекарственные	0,6	3,3	1,9	0,1	0,1	4,1	3,5
Табак	3,9	66,6	42,0	—	18,5	89,0	85,1
Махорка	6,4	80,6	58,9	7,4	8,0	102,4	96,0
Цикорий	2,5	13,2	9,6	—	0,7	16,4	13,9
Хмель	—	0,7	0,1	—	—	0,7	0,7
Ворсянка	—	0,3	—	—	—	0,3	0,3

101. Посевная площадь Союза ССР по культурам 1934 г.

В тыс. га

Наименование культур	Совхозы	Колхозы		Индивидуальные посевы колхозников	Единоличные хозяйства	Всего посева во всех категориях хозяйств	В том числе в колхозно-крестьянском секторе
		Все	В том числе обслуживаемые МТС				
Люфа	—	0,1	0,1	—	—	0,1	0,1
Канареечное семя	—	2,6	1,5	—	—	2,6	2,6
Прочие технические	13,7	181,6	139,7	8,6	8,9	212,8	199,1
Всего технических	594,2	8 950,8	6 474,3	109,7	1 055,7	10 710,4	10 116,2
Картофель	660,3	2 714,3	1 313,8	1 474,1	1 281,7	6 130,4	5 470,1
Овощи	399,1	670,7	464,9	712,9	348,1	2 130,8	1 731,7
Бахчи	78,2	337,7	212,2	100,8	60,4	577,1	498,9
Всего бахчево-огородных	1 137,6	3 722,7	1 990,9	2 287,8	1690,2	8 838,3	7 700,7
Травы однолетние	779,0	2 117,1	1 206,5	10,3	154,5	3 060,9	2 281,9
» многолетние предшествующих лет	451,7	1 926,9	927,2	3,3	122,8	2 504,7	2 053,0
» многолетние посева 1934 (беспокровные)	100,8	202,7	131,6	0,4	6,9	310,8	210,0
Всего многолетних трав	552,5	2 129,6	1 058,8	3,7	129,7	2 815,5	2 263,0
Всего трав (однол. и многол.)	1 331,5	4 246,7	2 265,3	14,0	284,2	5 876,4	4 544,9
Силосные культуры	193,8	394,0	237,9	0,5	0,9	589,2	395,4
Кормовые корнеплоды	151,6	380,3	249,6	71,6	47,5	651,0	499,4
Всего кормовых	1 676,9	5 021,0	2 752,8	86,1	332,6	7 116,6	5 439,7
Прочие и нераспред. яровые культуры	9,5	7,9	2,9	14,1	5,1	36,6	27,1
Всего яровых	12 067,8	71 920,0	45 879,3	3 026,8	9 517,0	96 531,6	84 463,8
В том числе яровых без многолетних трав	11 515,3	69 790,4	44 820,5	3 023,1	9 387,3	93 716,1	82 200,8
Вся посевная площадь	**15 026,1**	**98 548,0**	**62 967,5**	**3 198,6**	**14 606,5**	**131 379,2**	**116 353,1**
Вся посевная площадь по категориям хозяйств в %	11,4	75,0	47,9	2,5	11,1	100,0	88,6
Кроме того травы подпокровные (в тыс. га)	110,2	653,0	266,0	4,0	31,2	798,4	688,2
Вся посевная площадь 1933 г.	**14 138,8**	**93 644,6**	**54 863,0**	**2 358,6**	**19 551,3**	**129 693,3**	**115 554,5**
Вся посевная площадь 1932 г.	**13 447,5**	**91 533,3**	**[1] 45 131,3**	**[2]**	**29 453,9**	**134 434,7**	**120 987,2**

[1] Обсемененная. [2] Проведено по группе единоличных хозяйств.

102. Посев озимых культур под урожай 1935 г.

В тыс. га

Республики, края и области	Пшеница	Рожь	Ячмень	Всего
Северный край	7,8	318,1	—	325,9
Карельская АССР	—	17,4	—	17,4
Ленинградская область	111,3	481,1	—	592,4
Западная область	96,0	1 229,4	—	1 325,4
Московская область	320,1	1 330,7	—	1 650,8
Ивановская область	148,7	516,0	—	664,7
Горьковский край	76,4	2 346,3	—	2 422,7
Свердловская область	1,5	725,8	—	727,3
Челябинская область	0,3	558,1	—	558,4
Обско-Иртышская область	0,1	58,2	—	58,3
Башкирская АССР	2,2	902,1	—	904,3
Татарская АССР	24,5	1 160,5	—	1 185,0
Бывш. Средневолжский край	166,5	2 213,7	—	2 380,2
Воронежская область	435,4	1 678,6	0,9	2 114,9
Курская область	311,4	1 265,1	—	1 576,5
Саратовский край	65,8	1 124,4	—	1 190,2
Сталинградский край	60,8	891,6	—	952,4
Азово-Черноморский край	1 589,8	784,7	13,1	2 387,6
Северокавказский край	1 249,8	67,7	92,8	1 410,3
Крымская АССР	493,7	0,7	9,9	504,3
Казакская АССР	141,7	218,2	0,7	360,6
Кара-Калпакская АССР	6,2	—	—	6,2
Киргизская АССР	109,2	—	0,3	109,5
Западносибирский край	3,5	635,6	—	639,1
Восточносибирский край	—	270,5	—	270,5
Якутская АССР	—	2,0	—	2,0
Дальневосточный край	—	33,4	—	33,4
РСФСР	**5 422,7**	**18 829,9**	**117,7**	**24 370,3**
Киевская область	612,7	688,3	0,1	1 301,1
Черниговская область	105,8	644,3	—	750,1
Винницкая область	625,3	485,0	—	1 110,3
Харьковская область	746,3	916,4	0,1	1 662,8
Днепропетровская область	1 674,6	355,0	—	2 029,6
Одесская область	1 815,2	140,1	—	1 955,3
Донецкая область	399,4	447,1	0,8	847,3
АМССР	191,3	32,8	—	224,1
УССР	**6 170,6**	**3 709,0**	**1,0**	**9 880,6**
БССР	**70,5**	**1 139,3**	**0,2**	**1 210,0**
Азербайджанская ССР	465,5	—	183,2	648,7
ССР Грузии	248,2	2,9	21,6	272,7
ССР Армении	98,4	3,5	5,0	106,9
ЗСФСР	**812,1**	**6,4**	**209,8**	**1 028,3**
Узбекская ССР	**263,9**	**—**	**52,4**	**316,3**
Туркменская ССР	**72,2**	**—**	**16,9**	**89,1**
Таджикская ССР	**72,0**	**—**	**19,0**	**91,0**
СССР	**12 884,0**	**23 684,6**	**417,0**	**36 985,6**

103. ОСНОВНЫЕ СВОДНЫЕ ПОКАЗАТЕЛИ ПО ЗЕРНОВЫМ КУЛЬТУРАМ 1928—1934 гг.

Показатели	1928	1929	1930	1931	1932	1933	1934
Посевная площадь							
В тыс. га	92 172,3	96 011,8	101 761,2	104 405,8	99 699,7	101 554,1	104 677,3
В % к 1928 г.	100,0	104,2	110,4	113,3	108,2	110,2	113,6
В % к всей посевной площади	81,6	81,3	80,0	76,6	74,2	78,3	79,7
Удельный вес в посевных площадях всех зерновых							
Пшеницы (озимой и яровой)	30,1	31,0	33,2	35,3	34,6	32,7	33,7
Ржи (озимой и яровой)	26,7	26,0	28,4	26,5	26,3	25,0	23,0
Урожайность							
В центнерах с 1 га	7,9	7,5	8,5	6,7	7,0	8,8	8,5
В % к средней многолетней 1928—1932 гг. (7,5 ц)	105,3	100,0	113,3	89,3	93,3	117,3	113,3
В % к 1928 г.	100,0	94,9	107,6	84,8	88,6	111,4	107,6
Валовой сбор							
В тыс. центнеров	733 197,7	717 415,1	835 449,3	694 839,9	698 732,3	898 043,0	894 032,0
В % к 1928 г.	100,0	97,8	113,9	94,8	95,3	122,5	121,9
Государственные заготовки							
I. Размеры заготовок всех зерновых (в тыс. центнеров)[1]							
Всего	107 892,1	160 812,2	221 393,0	228 389,3	187 750,6	232 853,6	260 719,0
В том числе:							
Обязательные зернопоставки[2]	93 495,6	137 807,7	199 156,8	213 177,1	172 869,8	186 139,3	174 100,0
Натуроплата МТС	—	—	—	—	—	27 124,5	38 826,0
Гарнцевый сбор	14 396,5	23 004,5	22 236,2	15 212,2	12 297,0	15 447,3	11 939,0
Закупки	—	—	—	—	2 583,8	4 142,5	35 854,0
II. Структура заготовок (в %)							
Всего	100,0	100,0	100,0	100,0	100,0	100,0	100,0
В том числе:							
Обязательные зернопоставки	86,7	85,7	90,0	93,3	92,0	79,9	66,8
Натуроплата МТС	—	—	—	—	—	11,7	14,9
Гарнцевый сбор	13,3	14,3	10,0	6,7	6,6	6,6	4,6
Закупки	—	—	—	—	1,4	1,8	13,7

[1] Заготовки за 1934 г. даны по состоянию на 1/V 1935 г. [2] Включая возврат семссуды и сдачу совхозами.

103. ОСНОВНЫЕ СВОДНЫЕ ПОКАЗАТЕЛИ ПО ЗЕРНОВЫМ КУЛЬТУРАМ 1928—1934 гг.

Показатели	1928	1929	1930	1931	1932	1933	1934
III. Заготовки всех зерновых							
В % к 1928 г.	100,0	149,0	205,2	207,7	174,0	215,8	241,6
В % к валовому сбору	14,7	22,4	26,5	32,9	26,9	25,9	29,2
IV. Заготовки всех зерновых в расчете с 1 га (включая закупки)							
В центнерах	1,17	1,67	2,18	2,19	1,88	2,29	2,5
В % к 1928 г.	100,0	142,7	186,3	187,2	160,7	195,7	213,7
V. Заготовки пшеницы яровой и озимой (без закупок)							
В тыс. центнеров	53 298,9	51 364,8	90 000,5	81 623,8	58 233,5	89 816,4	92 939,1
В % к заготовкам всех зерновых	49,4	31,9	40,7	35,7	31,4	39,3	41,3
В % к 1928 г.	100,0	96,4	168,9	153,1	109,3	168,5	174,4
VI. Заготовки ржи озимой и яровой (без закупок)							
В тыс. центнеров	16 012,4	37 447,8	57 083,5	75 425,4	62 956,1	66 017,0	52 865,0
В % к заготовкам всех зерновых	14,8	25,2	25,8	33,0	34,0	28,9	23,5
В % к 1928 г.	100,0	233,9	356,5	471,0	393,2	412,3	330,2
Удельный вес совхозов (во всем сельском хозяйстве)							
В посевных площадях всех зерновых	1,2	1,6	2,9	7,7	9,3	10,7	11,1
В валовом сборе всех зерновых	1,6	1,8	3,1	6,8	9,5	10,2	10,8
В заготовках всех зерновых	...	2,8	6,7	8,4	9,8	11,1	12,7
Удельный вес колхозов (во всем сельском хозяйстве)							
В посевных площадях всех зерновых	1,1	3,5	29,2	58,4	69,3	73,8	77,2
В валовом сборе всех зерновых	1,2	3,8	28,5	55,2	66,9	73,3	77,0
В заготовках всех зерновых	...	11,0	32,8	66,3	74,3	76,4	76,9
Удельный вес колхозов в колхозно-крестьянском секторе							
В посевных площадях всех зерновых	1,1	3,6	30,0	63,3	76,4	82,6	86,9
В валовом сборе всех зерновых	1,3	3,8	29,4	59,2	73,9	81,7	86,3
В заготовках всех зерновых	...	11,3	35,1	72,3	82,4	86,0	88,1

104. Посевная площадь зерновых культур СССР 1928—1934 гг.

В тыс. га

Годы	Все зерновые	В том числе											
		Пшеница			Рожь		Ячмень		Овес	Гречиха	Просо	Кукуруза	Бобовые
		Озимая	Яровая	Всего	Всего	В том числе озимая	Озимый	Яровой					
1928	92 172,3	6 178,0	21 552,2	27 730,2	24 646,8	24 118,2	388,3	6 908,5	17 245,6	2 924,5	5 693,4	4 494,2	966,7
1929	96 011,8	6 554,5	23 173,2	29 727,7	24 934,4	24 413,6	429,3	7 655,7	18 880,8	2 816,5	5 609,9	3 542,9	1 042,6
1930	101 761,2	10 064,2	23 681,1	33 745,3	28 859,6	28 423,1	401,2	7 027,3	17 891,4	1 979,1	5 065,5	3 716,7	1 915,6
1931	104 405,8	11 319,3	25 552,4	36 871,7	27 645,7	27 135,9	343,8	6 510,0	17 476,4	2 176,4	5 582,9	4 023,2	2 166,1
1932	99 699,7	11 814,7	22 689,2	34 503,9	26 190,0	25 774,6	345,4	6 498,6	15 423,4	1 661,8	7 677,6	3 680,8	2 128,4
1933	101 554,1	10 806,4	22 434,5	33 240,9	25 382,1	25 017,4	375,5	6 881,5	16 682,7	2 038,0	8 850,1	3 956,7	2 268,3
1934	104 677,3	10 788,9	24 458,0	35 246,9	24 026,4	23 663,4	395,3	8 086,6	18 011,0	2 104,6	8 243,1	3 679,6	2 754,4

105. Урожайность зерновых культур в СССР 1928—1934 гг.

Культуры и показатели	1928	1929	1930	1931	1932	Средняя многолетняя (1928—1932 гг.)	1933	1934
В среднем по всем зерновым								
В центнерах с 1 га	7,9	7,5	8,5	6,7	7,0	7,5	8,8	8,5
В % к 1928 г.	100,0	94,9	107,6	84,8	88,6	94,9	111,4	107,6
В % к средней многолетней урожайности (1928—1932 гг.)	105,3	100,0	113,3	89,3	93,3	100,0	117,3	113,3
Озимая пшеница								
В центнерах с 1 га	7,8	7,9	10,6	9,1	7,4	8,6	10,8	7,9
В % к 1928 г.	100,0	101,3	135,9	116,7	94,9	110,3	138,5	101,3
В % к средней многолетней урожайности	90,7	91,9	123,3	105,8	86,0	100,0	125,6	91,9
В % к средней по зерновым	98,7	105,3	124,7	135,8	105,7	114,7	122,7	92,9
Яровая пшеница								
В центнерах с 1 га	8,0	5,9	7,3	4,0	5,1	6,1	7,1	8,9
В % к 1928 г.	100,0	73,7	91,3	50,0	63,8	76,2	88,8	111,3
В % к средней многолетней урожайности	131,1	96,7	119,7	65,6	83,6	100,0	116,4	145,9
В % к средней по зерновым	101,3	78,7	85,9	59,7	72,9	81,3	80,7	104,7
Озимая рожь								
В центнерах с 1 га	7,8	8,2	8,4	8,0	8,4	8,2	9,5	8,4
В % к 1928 г.	100,0	105,1	107,7	102,6	107,7	105,1	121,8	107,7
В % к средней многолетней урожайности	95,1	100,0	102,4	97,6	102,4	100,0	115,9	102,4
В % к средней по зерновым	98,7	109,3	98,8	119,4	120,0	109,3	108,0	98,8
Яровой ячмень								
В центнерах с 1 га	7,7	9,0	9,4	7,4	7,4	8,2	10,9	8,0
В % к 1928 г.	100,0	116,9	122,1	96,1	96,1	106,5	141,6	103,9
В % к средней многолетней урожайности	93,9	109,8	114,6	90,2	90,2	100,0	132,9	97,6
В % к средней по зерновым	97,5	120,0	110,6	110,4	105,7	109,3	123,9	94,1
Овес								
В центнерах с 1 га	9,5	8,3	9,7	6,3	7,3	8,2	9,2	10,5
В % к 1928 г.	100,0	87,4	102,1	66,3	76,8	86,3	96,8	110,5
В % к средней многолетней урожайности	115,9	101,2	118,3	76,8	89,0	100,0	112,2	128,0
В % к средней по зерновым	120,3	110,7	114,1	94,0	104,3	109,3	104,5	123,5
Кукуруза								
В центнерах с 1 га	7,4	8,5	7,6	11,8	9,3	8,9	12,1	10,4
В % к 1928 г.	100,0	114,9	102,7	159,5	125,7	120,3	163,5	140,5
В % к средней многолетней урожайности	83,1	95,5	85,4	132,3	104,5	100,0	135,9	116,9
В % к средней по зерновым	93,7	113,3	89,4	176,1	132,9	118,7	137,5	122,4

106. Урожайность зерновых культур по краям и областям 1928—1934 гг.

В центнерах с 1 га

Республики, края и области	Все сектора								В том числе							
									Совхозы				Колхозы			
	1928	1929	1930	1931	1932	Средняя многолет. (1928—1932 гг.)	1933	1934	1928	1930	1932	1934	1928	1930	1932	1934
Северный край	7,4	9,3	8,8	9,8	9,1	8,9	11,6	12,7	10,7	12,5	9,0	11,9	11,5	9,1	9,2	12,8
Карельская АССР	9,3	9,1	8,8	10,4	10,1	9,5	11,4	11,1	9,2	—	10,2	9,3	8,8	8,8	10,2	11,3
Ленинградская область			8,8	8,8	8,6	8,9	9,7	10,6		12,1	9,0	10,7		9,6	8,8	10,7
Западная область	8,8	8,7	9,8	7,4	7,7	8,4	9,3	9,3	9,8	11,3	8,7	8,4	9,6	10,4	8,0	9,4
Московская область	8,3	8,8	8,9	8,7	8,7	8,7	9,9	10,6	9,5	9,4	8,6	10,0	10,6	10,0	9,0	10,8
Ивановская область	9,3	8,8	9,5	9,1	9,0	9,1	11,7	11,8	10,2	9,4	8,2	10,1	12,6	10,8	9,1	12,2
Горьковский край	8,8	8,7	8,0	7,8	8,2	8,3	9,9	9,7	8,1	8,4	7,2	9,5	10,4	9,3	8,6	9,9
Бывш. Уральская область	10,2	7,2	8,8	2,7	5,9	6,9	7,1	9,2	9,5	6,1	6,2	8,9	10,9	8,6	5,6	9,2
Башкирская АССР	8,6	5,9	9,2	4,0	5,9	6,7	8,1	10,6	8,7	7,1	5,7	10,1	8,2	9,7	5,8	10,9
Татарская АССР	6,8	5,6	6,0	6,4	7,6	6,4	8,9	9,4	7,2	7,0	7,5	9,5	8,4	7,3	7,6	9,6
Бывш. Средневолжский край	8,0	5,1	5,8	4,0	5,6	5,7	6,9	8,5	5,7	7,3	5,4	8,6	8,4	6,4	5,4	8,6
Бывш. ЦЧО	7,6	8,8	9,0	8,2	8,8	8,5	9,3	8,6	11,0	12,6	10,3	8,8	8,5	10,1	8,8	8,7
Бывш. Нижневолжский край	6,8	5,5	5,9	3,7	4,3	5,3	5,6	5,3	7,8	5,7	5,0	6,6	7,8	6,1	4,2	5,2
Северокавказский край (в ст. гран.)	7,0	6,5	7,2	7,9	6,4	7,1	9,1	8,1	7,8	8,6	7,2	7,8	8,5	6,9	6,1	7,9
Крымская АССР	4,8	7,3	4,7	7,2	7,6	6,3	[1] 10,2	6,5	4,8	6,2	7,7	7,7	5,6	3,6	7,5	6,2
Казакская АССР	9,2	4,7	6,3	4,3	5,1	5,8	4,5	9,7	6,4	4,6	5,2	10,0	9,9	6,1	5,1	9,7
Кара-Калпакская АССР				8,2	8,5	8,4	[1] 11,5	15,5			9,3	12,4			8,0	15,6
Киргизская АССР	9,1	9,9	7,8	9,5	7,2	8,9	8,1	10,6	8,0	7,1	8,9	10,4	10,0	7,9	7,3	10,6
Западносибирский край	9,0	5,9	9,4	4,5	7,0	6,7	9,4	10,6	9,1	8,7	7,1	10,0	10,3	9,1	6,7	11,0
Восточносибирский край			10,8	9,3	8,6	9,7	9,3	11,2		12,1	8,3	10,1		11,0	8,5	11,5
Якутская АССР	...	...	11,4	9,2	8,4	—	7,9	4,7	...	...	7,5	3,5	—	11,6	8,3	5,1
Дальневосточный край	6,4	8,6	7,3	6,3	6,5	7,1	7,4	8,6	6,6	5,9	5,7	8,7	7,7	8,0	6,6	8,6
РСФСР	**8,2**	**6,9**	**7,8**	**6,0**	**6,8**	**7,1**	**8,3**	**9,1**	**8,7**	**7,8**	**6,8**	**8,8**	**9,1**	**7,5**	**6,5**	**9,1**
УССР	**7,1**	**9,3**	**10,6**	**8,7**	**8,1**	**8,8**	**11,2**	**6,1**	**13,2**	**14,6**	**9,2**	**6,3**	**7,6**	**10,1**	**8,0**	**6,0**
БССР	**7,0**	**7,5**	**7,8**	**6,5**	**6,4**	**7,0**	**9,1**	**9,1**	**9,0**	**10,6**	**7,1**	**8,9**	**8,2**	**8,7**	**6,5**	**9,2**
ЗСФСР	**9,6**	**8,7**	**9,5**	**8,6**	**6,6**	**8,6**	**9,0**	**9,3**	**9,5**	**9,6**	**7,3**	**9,7**	**9,8**	**10,2**	**6,9**	**9,7**
Узбекская ССР			**6,5**	**7,3**	**5,6**	**7,6**	[1] **5,9**	**10,9**		**5,6**	**5,2**	**11,1**		**6,2**	**5,6**	**10,8**
Туркменская ССР	**9,3**	**8,2**	**10,5**	**12,0**	**8,5**	**10,6**	[1] **8,8**	**11,8**	**8,4**	—	**8,4**	**10,8**	**7,3**	**11,0**	**8,4**	**12,1**
Таджикская ССР			**8,5**	**9,2**	**6,7**	**8,1**	**7,8**	**10,1**		**8,1**	**7,2**	**9,0**		**9,0**	**6,7**	**10,7**
СССР	**7,9**	**7,5**	**8,5**	**6,7**	**7,0**	**7,5**	**8,8**	**8,5**	**10,3**	**9,3**	**7,2**	**8,4**	**8,7**	**8,3**	**6,8**	**8,5**

[1] Включая сорго и джугару.

107. Валовой сбор

1928—

В тыс.

Республики, края и области	В с е с е к				
	1928	1929	1930	1931	1932
Северный край	6 897,1	8 859,0	7 831,0	8 678,3	7 582,7
Карельская АССР	10 992,6	10 217,1	435,0	466,7	491,9
Ленинградская область			10 981,7	10 940,5	10 708,6
Западная область	24 598,5	25 055,0	29 729,3	21 688,6	21 883,3
Московская область	26 660,4	31 015,5	31 039,1	31 469,7	33 468,7
Ивановская область	12 528,7	12 314,1	13 713,7	12 984,8	12 731,3
Горьковский край	43 024,9	41 347,0	41 094,2	38 955,5	42 470,9
Бывш. Уральская область	49 358,8	36 266,1	47 157,4	17 048,7	35 518,6
Свердловская область	—	—	—	—	—
Челябинская область	—	—	—	—	—
Обско-Иртышская область	—	—	—	—	—
Башкирская АССР	21 115,9	14 448,5	23 431,8	12 617,5	17 885,5
Татарская АССР	17 097,0	13 169,5	15 483,1	17 480,3	21 090,2
Бывш. Средневолжский край	52 876,2	34 024,2	42 875,3	33 308,0	45 331,4
Бывш. ЦЧО	58 763,1	70 426,1	73 729,0	66 345,3	70 735,6
Воронежская область	—	—	—	—	—
Курская область	—	—	—	—	—
Бывш. Нижневолжский край	37 765,6	32 666,6	39 406,2	28 552,8	32 388,9
Саратовский край	—	—	—	—	—
Сталинградский край	—	—	—	—	—
Северокавказский край (в старых границах)	51 276,4	54 408,0	66 984,1	71 778,1	58 641,8
Азово-Черноморский край	—	—	—	—	—
Северокавказский край (в новых границах)	—	—	—	—	—
Крымская АССР	3 131,1	4 855,4	3 515,3	5 977,3	6 171,9
Казакская АССР	36 696,6	20 254,4	24 596,4	21 745,0	23 691,4
Кара-Калпакская АССР				235,9	224,2
Киргизская АССР	4 922,8	6 241,5	4 762,9	7 240,3	5 511,5
Западносибирский край	77 210,7	52 274,8	54 162,0	31 993,0	41 785,8
Восточносибирский край		2 433,5	17 093,1	17 213,3	16 314,3
Якутская АССР	...	...	296,6	458,1	535,1
Дальневосточный край	8 664,8	10 113,9	5 077,0	4 911,5	5 152,8
РСФСР	**543 581,2**	**480 390,2**	**553 394,2**	**462 089,2**	**510 316,4**
Киевская область	—	—	—	—	—
Черниговская область	—	—	—	—	—
Винницкая область	—	—	—	—	—
Харьковская область	—	—	—	—	—
Днепропетровская область	—	—	—	—	—
Одесская область	—	—	—	—	—
Донецкая область	—	—	—	—	—
АМССР	—	—	—	—	—
УССР	**138 854,5**	**187 017,0**	**227 258,0**	**183 460,5**	**146 570,6**
БССР	**17 693,9**	**18 931,7**	**19 607,0**	**16 888,4**	**16 937,4**
Азербайджанская АССР	...	...	...	...	...
ССР Грузии	...	...	...	...	...
ССР Армении	...	...	...	...	...
ЗСФСР	**18 239,6**	**17 141,2**	**19 251,1**	**16 657,5**	**13 462,3**
Узбекская ССР			**8 547,4**	**7 823,4**	**6 054,9**
Туркменская ССР	**14 828,5**	**13 935,0**	**1 978,4**	**1 867,6**	**1 558,1**
Таджикская ССР			**5 413,2**	**6 053,3**	**3 832,6**
СССР	**733 197,7**	**717 415,1**	**835 449,3**	**694 839,9**	**698 732,3**

[1] Валовой сбор за 1933 и 1934 гг. показан в целых тысячах.

ерновых культур
934 гг.
ентнеров

тоpы		В том числе							
		Совхозы				Колхозы			
1 1933	1 1934	1928	1930	1932	1 1934	1928	1930	1932	1 1934
9 715	12 069	23,5	29,0	130,9	335	27,6	688,2	4 597,5	9 501
485	495	—	—	5,1	12	—	34,4	225,2	322
12 275	14 771	61,6	107,5	289,9	806	35,9	669,8	4 711,6	10 121
25 657	26 876	227,1	348,8	585,8	920	92,0	1 669,6	11 248,2	19 447
37 329	40 668	274,6	849,6	1 967,9	3 339	129,0	1 590,1	18 512,4	31 758
16 367	17 654	58,0	148,5	458,0	836	35,2	750,8	6 038,9	13 612
50 522	51 555	92,2	128,2	446,0	1 190	110,5	3 328,0	19 686,2	36 703
42 308	—	265,5	639,3	4 453,8	—	770,2	15 222,5	27 486,6	—
—	22 983	—	—	—	1 681	—	—	—	20 346
—	28 509	—	—	—	4 542	—	—	—	23 435
—	2 843	—	—	—	142	—	—	—	2 253
24 679	32 445	116,4	640,2	1 633,8	2 729	115,2	4 412,2	11 782,1	26 797
25 758	27 544	80,5	161,0	835,8	1 520	69,0	1 345,0	14 651,6	23 604
54 635	70 698	391,5	2 775,7	5 527,4	8 605	387,9	11 961,0	33 777,1	59 385
74 357	—	1 769,7	2 500,4	5 759,6	—	411,9	11 759,3	46 599,7	—
—	42 340	—	—	—	4 314	—	—	—	33 323
—	29 051	—	—	—	1 829	—	—	—	24 833
42 047	—	415,0	1 951,3	3 743,0	—	626,7	19 694,3	28 107,4	—
—	23 023	—	—	—	3 537	—	—	—	19 400
—	15 697	—	—	—	2 193	—	—	—	13 148
81 056	—	838,6	3 019,1	9 046,1	—	1 738,5	34 902,6	43 490,9	—
—	40 996	—	—	—	7 730	—	—	—	31 490
—	32 906	—	—	—	3 967	—	—	—	22 793
8 453	6 023	94,0	420,8	1 008,3	1 598	142,6	1 239,4	4 734,8	4 237
20 322	44 035	82,2	824,3	2 794,2	7 403	730,2	12 526,3	20 361,6	35 827
375	521			28,8	15			99,1	307
6 316	8 080	15,9	72,2	513,4	604	54,2	1 563,2	3 455,6	5 733
66 637	86 147	1 011,5	1 785,0	7 283,3	13 383	1 412,8	15 789,4	29 931,6	65 550
16 871	22 558		191,7	1 536,5	3 013		3 896,1	10 461,9	17 501
562	379	...	—	37,8	27	...	34,9	275,9	266
6 074	6 975	43,4	271,4	749,9	1 315	170,6	2 477,4	3 442,5	5 236
622 800	**707 841**	**5 861,2**	**16 864,0**	**48 835,3**	**77 585**	**7 060,0**	**145 554,5**	**343 678,4**	**556 928**
26 548	20 770	—	—	—	1 999	—	—	—	16 074
13 573	14 075	—	—	—	993	—	—	—	9 825
28 609	18 988	—	—	—	1 687	—	—	—	13 662
37 200	22 031	—	—	—	2 785	—	—	—	17 742
46 798	15 832	—	—	—	2 023	—	—	—	13 398
44 021	16 054	—	—	—	2 553	—	—	—	13 087
20 523	12 142	—	—	—	2 925	—	—	—	8 766
5 693	3 457	—	—	—	189	—	—	—	2 547
222 965	**123 349**	**5 246,7**	**8 666,0**	**15 671,6**	**15 154**	**1 760,0**	**83 313,8**	**104 028,6**	**95 101**
22 711	**23 900**	**189,4**	**383,8**	**652,9**	**1 245**	**112,8**	**2 321,8**	**7 430,2**	**14 060**
6 813	6 920	...	...	...	492	...	...	...	3 924
7 519	8 645	...	...	...	368	...	...	...	2 701
2 982	3 109	...	...	...	132	...	...	...	1 367
17 314	**18 674**	**24,7**	**65,5**	**542,9**	**992**	**62,7**	**2 524,4**	**5 742,7**	**7 992**
7 428	**13 924**		**79,5**	**495,4**	**1 582**		**3 068,2**	**3 445,8**	**9 721**
1 325	**2 018**	**18,4**	—	**117,5**	**226**	**45,2**	**541,2**	**806,7**	**1 567**
3 500	**4 326**		**24,2**	**182,7**	**144**		**378,0**	**2 353,1**	**2 649**
898 043	**894 032**	**11 340,4**	**26 083,0**	**66 498,3**	**96 928**	**9 040,7**	**237 701,9**	**467 485,5**	**688 018**

108. Удельный вес соцсектора и областей в валовом сборе зерновых культур 1928, 1932 и 1934 гг.

В процентах

Республики, края и области	Удельный вес областей в валовом сборе зерновых по СССР			Удельный вес в валовом сборе зерновых (по областям)					
				Совхозов			Колхозов		
	1928	1932	1934	1928	1932	1934	1928	1932	1934
Северный край	0,9	1,1	1,3	0,3	1,7	2,8	0,4	60,6	78,7
Карельская АССР	1,5	0,1	0,1	0,6	0,1	2,4	0,3	45,8	65,1
Ленинградская область		1,5	1,7		2,7	5,5		44,0	68,5
Западная область	3,4	3,1	3,0	0,9	2,7	3,4	0,4	51,4	72,4
Московская область	3,6	4,8	4,5	1,0	5,9	8,2	0,5	55,3	78,1
Ивановская область	1,7	1,8	2,0	0,5	3,6	4,7	0,3	47,4	77,1
Горьковский край	5,8	6,1	5,8	0,2	1,1	2,3	0,3	46,4	71,2
Свердловская область			2,6			7,3			88,5
Челябинская область	6,7	5,1	3,2	0,5	12,5	15,9	1,6	77,4	82,2
Обско-Иртышская область			0,3			5,0			79,2
Башкирская АССР	2,9	2,6	3,6	0,6	9,1	8,4	0,5	65,9	82,6
Татарская АССР	2,3	3,0	3,1	0,5	4,0	5,5	0,4	69,5	85,7
Бывш. Средневолжский край	7,2	6,5	7,9	0,7	12,2	12,2	0,7	74,5	84,0
Воронежская область	8,0	10,1	4,7	3,0	8,1	10,2	0,7	65,9	78,7
Курская область			3,3			6,3			85,5
Саратовский край	5,2	4,6	2,6	1,1	11,6	15,4	1,7	86,8	84,3
Сталинградский край			1,8			14,0			83,8
Азово-Черноморский край	7,0	8,4	4,6	1,6	15,4	18,9	3,4	74,2	76,8
Северокавказский край (в новых границах)			3,7			12,1			69,3
Крымская АССР	0,4	0,9	0,7	3,0	16,3	26,5	4,6	76,7	70,3
Казакская АССР	5,0	3,4	4,9	0,2	11,8	16,8	2,0	85,9	81,4
Кара-Калпакская АССР		0,0	0,1		12,8	2,9		44,2	58,9
Киргизская АССР	0,7	0,8	0,9	0,3	9,3	7,5	1,1	62,7	71,0
Западносибирский край	10,6	6,0	9,6	1,3	17,4	15,5	1,8	71,6	76,1
Восточносибирский край		2,3	2,5		9,4	13,4		64,1	77,6
Якутская АССР	...	0,1	0,0	...	7,1	7,1	...	51,6	70,2
Дальневосточный край	1,2	0,7	0,7	0,5	14,6	18,9	2,0	66,8	75,1
РСФСР	**74,1**	**73,0**	**79,2**	**1,1**	**9,6**	**11,0**	**1,3**	**68,7**	**78,7**
Киевская область	—	—	2,3	—	—	9,6	—	—	77,4
Черниговская область	—	—	1,6	—	—	7,1	—	—	69,8
Винницкая область	—	—	2,1	—	—	8,9	—	—	71,9
Харьковская область	—	—	2,4	—	—	12,6	—	—	80,5
Днепропетровская область	—	—	1,8	—	—	12,8	—	—	84,6
Одесская область	—	—	1,8	—	—	15,9	—	—	81,5
Донецкая область	—	—	1,3	—	—	24,1	—	—	72,2
АМССР	—	—	0,4	—	—	5,5	—	—	73,7
УССР	**18,9**	**21,0**	**13,7**	**3,8**	**10,7**	**12,3**	**1,3**	**71,0**	**77,1**
БССР	**2,5**	**2,4**	**2,7**	**1,1**	**3,9**	**5,2**	**0,6**	**43,9**	**58,8**
Азербайджанская ССР	...	...	0,8	...	...	7,1	...	...	56,7
ССР Грузии	...	...	1,0	...	...	4,3	...	...	31,2
ССР Армении	...	...	0,3	...	...	4,2	...	...	44,0
ЗСФСР	**2,5**	**2,0**	**2,1**	**0,1**	**4,0**	**5,3**	**0,3**	**42,7**	**42,8**
Узбекская ССР		**0,9**	**1,6**		**8,2**	**11,4**		**56,8**	**69,8**
Туркменская ССР	**2,0**	**0,2**	**0,2**	**0,1**	**7,5**	**11,2**	**0,3**	**51,8**	**77,7**
Таджикская ССР		**0,5**	**0,5**		**4,8**	**3,3**		**61,4**	**61,2**
СССР	**100,0**	**100,0**	**100,0**	**1,6**	**9,5**	**10,8**	**1,2**	**66,9**	**77,0**

109. ОСНОВНЫЕ СВОДНЫЕ ПОКАЗАТЕЛИ ПО ОЗИМОЙ ПШЕНИЦЕ

1928—1934 гг.

Показатели	1928	1929	1930	1931	1932	1933	1934
Посевная площадь							
В тыс. га	6 178,0	6 554,5	10 064,2	11 319,3	11 814,7	10 806,4	10 788,9
В % к 1928 г.	100,0	106,1	162,9	183,2	191,2	174,9	174,6
В % к посевной площади всех культур	5,5	5,6	7,9	8,3	8,8	8,3	8,2
В % к посевной площади всех зерновых культур	6,7	6,8	9,9	10,8	11,8	10,6	10,3
В % к посевной площади всей пшеницы и ржи	11,8	12,0	16,1	17,5	19,5	18,4	18,2
Урожайность							
В центнерах с 1 га	7,8	7,9	10,6	9,1	7,4	10,8	7,9
В % к 1928 г.	100,0	101,3	135,9	116,7	94,9	138,5	101,3
В % к средней по зерновым	98,7	105,3	124,7	135,8	105,7	122,7	92,9
Валовой сбор							
В тыс. центнеров	47 859,4	51 821,9	100 024,9	102 844,9	87 046,1	116 976,0	85 726,0
В % к 1928 г.	100,0	108,3	209,0	214,9	181,9	244,4	179,1
В % к валовому сбору всех зерновых	6,5	7,2	12,0	14,8	12,5	13,0	9,6
Удельный вес совхозов							
В посевных площадях	2,8	3,2	4,7	10,3	10,8	12,9	12,8
В валовом сборе	4,1	4,5	6,5	12,3	11,9	12,5	13,6
Удельный вес колхозов							
В посевных площадях	1,4	4,9	26,6	60,4	75,1	77,5	79,1
В валовом сборе	1,4	5,0	26,8	59,2	74,9	78,8	77,8

110. Посевная площадь озимой пшеницы 1928—1934 гг.

В тыс. га

Республики, края и области	Все сектора							В том числе					
								Совхозы		Колхозы		Единоличные хозяйства	
	1928	1929	1930	1931	1932	1933	1934	1928	1934	1928	1934	1928	1934
Северный край	—	—	—	—	—	0,2	3,1	—	0,1	—	3,0	—	—
Ленинградская область	8,2	9,6	12,0	16,0	19,0	20,4	73,6	0,1	2,7	0,1	56,5	8,0	14,4
Западная область . . .	19,1	21,6	40,9	10,0	26,8	27,6	77,0	0,5	3,8	0,1	65,4	18,5	7,8
Московская область . .	16,1	24,3	33,1	34,4	57,3	77,6	232,7	1,0	16,6	0,3	210,0	14,8	6,1
Ивановская область . .	25,4	26,8	36,3	37,1	34,5	40,3	131,1	0,1	4,2	—	115,5	25,3	11,4
Горьковский край . . .	6,4	8,8	12,9	7,0	8,6	12,2	37,0	0,1	0,9	—	32,4	6,3	3,7
Бывш. Уральская обл. .	2,4	0,6	1,0	1,0	—	1,6	—	—	—	0,1	—	2,3	—
Свердловская область. .	—	—	—	—	—	—	1,2	—	—	—	1,2	—	0,0
Челябинская область. .	—	—	—	—	—	—	0,7	—	0,2	—	0,5	—	—
Обско - Иртышская обл.	—	—	—	—	—	—	0,2	—	—	—	0,2	—	0,0
Башкирская АССР . . .	2,2	0,3	0,5	—	—	0,9	0,9	0,1	0,1	—	0,8	2,1	0,0
Татарская АССР	0,4	0,6	1,4	—	—	2,7	14,1	—	1,0	0,4	13,0	—	0,1
Бывш. Средневолжский край	1,8	2,5	2,5	3,0	12,0	118,7	182,4	0,1	31,8	0,1	150,6	1,6	0,0
Бывш. ЦЧО	182,7	154,5	283,8	390,3	601,2	607,2	—	23,6	—	1,7	—	157,4	—
Воронежская область .	—	—	—	—	—	—	364,6	—	62,7	—	299,6	—	2,3
Курская область . . .	—	—	—	—	—	—	282,6	—	34,4	—	244,3	—	3,9
Бывш. Нижневолжский край	25,3	30,2	39,7	81,3	179,7	212,3	—	2,3	—	1,5	—	21,5	—
Саратовский край . . .	—	—	—	—	—	—	76,0	—	8,8	—	67,2	—	—
Сталинградский край .	—	—	—	—	—	—	68,8	—	28,6	—	40,2	—	0,0
Северокавказский край (в старых границах).	2 202,7	2 683,9	3 194,9	3 126,1	2 898,3	2 361,8	—	34,0	—	41,9	—	2 126,8	—
Азово - Черноморский край	—	—	—	—	—	—	1 250,3	—	207,6	—	1 014,6	—	28,1
Северокавказский край (в новых границах) .	—	—	—	—	—	—	1 011,7	—	132,4	—	736,8	—	142,5
Крымская АССР	400,2	347,1	410,6	530,0	470,0	447,9	469,9	11,2	105,8	10,8	351,0	378,2	13,1
Казакская АССР [1] . . .	202,3	178,8	276,2	203,9	254,5	162,5	168,0	0,1	12,6	0,8	152,6	201,4	2,8
Кара-Калпакск. АССР [2]	...	...	...	10,0	9,0	2,5	5,3	...	0,8	...	3,0	...	1,5

[1] За 1928—1930 гг. включая Кара-Калпакскую АССР. [2] За 1928—1930 гг. включена в Казакскую АССР.

110. Посевная площадь озимой пшеницы

1928—1934 гг.

В тыс. га

Республики, края и области	Все секторы							В том числе					
								Совхозы		Колхозы		Единоличные хозяйства	
	1928	1929	1930	1931	1932	1933	1934	1928	1934	1928	1934	1928	1934
Киргизская АССР . . .	62,1	86,0	73,7	85,0	76,0	83,3	93,2	0,3	8,7	0,3	69,9	61,5	14,6
Западносибирский край	12,4	7,8	10,3	—	—	1,6	3,4	0,2	0,1	—	2,8	12,2	0,5
Восточносибирский край	0,9	0,7	—	—	—	0,1	—	—	—	—	—	0,9	—
Дальневосточный край .	—	2,2	—	—	—	—	—	—	—	—	—	—	—
РСФСР	**3 170,6**	**3 586,3**	**4 429,8**	**4 535,1**	**4 646,9**	**4 181,4**	**4 547,8**	**73,7**	**663,9**	**58,1**	**3 631,1**	**3 038,8**	**252,8**
Киевская область . . .	—	—	—	—	—	529,7	587,9	—	68,0	—	491,8	—	28,1
Черниговская область .	—	—	—	—	—	68,0	89,6	—	16,9	—	65,0	—	7,7
Винницкая область . .	—	—	—	—	—	546,3	566,9	—	58,1	—	440,0	—	68,8
Харьковская область .	—	—	—	—	—	628,6	523,9	—	83,6	—	429,4	—	10,9
Днепропетровская обл.	—	—	—	—	—	1 494,8	1 281,8	—	121,1	—	1 152,8	—	7,9
Одесская область . . .	—	—	—	—	—	1 683,9	1 507,0	—	195,7	—	1 298,7	—	12,6
Донецкая область . . .	—	—	—	—	—	346,6	288,4	—	82,0	—	205,4	—	1,0
АМССР	—	—	—	—	—	158,4	175,4	—	9,2	—	147,9	—	18,3
УССР	**1 601,3**	**1 535,7**	**4 098,2**	**5 331,0**	**5 743,4**	**5 456,3**	**5 020,9**	**98,1**	**634,6**	**25,6**	**4 231,0**	**1 477,6**	**155,3**
БССР	**29,6**	**30,2**	**30,3**	**32,0**	**29,0**	**30,6**	**59,1**	**0,3**	**4,6**	**0,2**	**41,7**	**29,1**	**12,8**
Азербайджанская ССР .	...	...	...	...	589,4	430,8	439,3	...	22,7	...	231,2	...	185,4
ССР Грузии	...	...	...	...	203,0	225,2	248,6	...	15,0	...	79,8	...	153,8
ССР Армении	...	...	...	...	74,0	94,6	94,8	...	3,1	...	45,0	...	46,7
ЗСФСР	**846,5**	**890,3**	**961,2**	**893,0**	**866,4**	**750,6**	**782,7**	**0,8**	**40,8**	**3,1**	**356,0**	**842,6**	**385,9**
Узбекская ССР	**326,1**	**302,6**	**421,9**	**248,0**	**248,0**	**264,5**	**241,3**	**0,6**	**29,3**	**2,0**	**171,2**	**323,5**	**40,8**
Туркменская ССР . . .	**93,0**	**99,9**	**95,8**	**72,2**	**75,0**	**56,1**	**69,2**	**—**	**6,4**	**0,1**	**54,7**	**92,9**	**8,1**
Таджикская ССР . . .	**110,9**	**109,5**	**27,0**	**208,0**	**206,0**	**66,9**	**67,9**	**—**	**3,4**	**—**	**48,4**	**110,9**	**16,1**
СССР	**6 178,0**	**6 554,5**	**10 064,2**	**11 319,3**	**11 814,7**	**10 806,4**	**10 788,9**	**173,5**	**1 383,0**	**89,1**	**8 534,1**	**5 915,4**	**871,8**

Примечание. Посевная площадь приведена под урожай соответствующих лет за вычетом зимне-весенней гибели.

111. Урожайность озимой пшеницы

1928—1934 гг.

В центнерах с 1 га

Республики, края и области	1928	1929	1930	1931	1932	Среднее за 1928—1932 гг.	1933	1934
Северный край	—	—	—	—	—	—	12,6	13,0
Ленинградская область	10,2	8,5	10,6	8,4	8,8	9,3	12,0	11,2
Западная область	14,8	8,6	9,5	8,0	7,4	8,9	9,9	10,1
Московская область	10,9	10,2	10,2	10,1	8,9	10,0	9,9	11,4
Ивановская область	11,5	9,9	8,0	8,9	9,6	9,6	13,0	13,6
Горьковский край	9,7	9,4	9,1	8,4	9,3	9,1	9,0	9,2
Бывш. Уральская область	12,3	7,7	8,2	6,2	—	—	6,1	—
Свердловская область	—	—	—	—	—	—	—	4,9
Челябинская область	—	—	—	—	—	—	—	2,6
Обско-Иртышская область	—	—	—	—	—	—	—	8,4
Башкирская АССР	8,7	7,3	9,2	—	—	—	6,1	6,4
Татарская АССР	19,5	5,0	7,0	—	—	—	8,8	9,4
Бывш. Средневолжский край	—	10,5	5,7	6,1	6,8	7,7	6,3	6,8
Бывш. ЦЧО	8,8	10,0	11,4	9,8	8,0	9,6	10,0	—
Воронежская область	—	—	—	—	—	—	—	8,9
Курская область	—	—	—	—	—	—	—	9,3
Бывш. Нижневолжский край	4,4	4,7	5,8	4,6	4,8	5,4	4,6	—
Саратовский край	—	—	—	—	—	—	—	5,4
Сталинградский край	—	—	—	—	—	—	—	4,5
Северокавказский край (в старых границах)	6,3	6,0	9,5	8,5	5,5	7,3	8,5	—
Азово-Черноморский край	—	—	—	—	—	—	—	9,6
Северокавказский край (в новых границах)	—	—	—	—	—	—	—	9,5
Крымская АССР	5,1	7,3	6,6	8,6	8,2	7,2	10,3	7,9
Казакская АССР [1]	9,4	7,2	8,3	6,5	7,0	7,7	5,3	9,7
Кара-Калпакская АССР [2]	...	...	...	8,6	7,3	—	12,6	13,9
Киргизская АССР	9,8	9,3	7,9	10,1	7,4	8,9	8,0	12,1
Западносибирский край	11,0	8,3	9,6	—	—	—	12,0	10,2
Восточносибирский край		—	—	—	—	—	10,3	—
Дальневосточный край	—	6,9	—	—	—	—	7,0	—
РСФСР	**6,7**	**6,6**	**9,7**	**8,5**	**6,3**	**7,6**	**8,6**	**9,4**
Киевская область	—	—	—	—	—	—	14,0	10,3
Черниговская область	—	—	—	—	—	—	11,6	12,0
Винницкая область	—	—	—	—	—	—	14,3	8,4
Харьковская область	—	—	—	—	—	—	13,0	7,4
Днепропетровская область	—	—	—	—	—	—	13,1	3,7
Одесская область	—	—	—	—	—	—	12,9	4,9
Донецкая область	—	—	—	—	—	—	11,3	6,0
АМССР	—	—	—	—	—	—	13,2	7,8
УССР	**8,7**	**10,2**	**12,2**	**9,8**	**8,5**	**9,9**	**13,1**	**6,2**
БССР	**9,2**	**8,4**	**9,5**	**7,3**	**6,4**	**8,2**	**11,1**	**9,9**
Азербайджанская ССР	...	...	...	...	...	...	8,9	8,8
ССР Грузии	...	...	...	...	...	...	9,1	9,9
ССР Армении	...	...	...	...	...	...	8,4	10,0
ЗСФСР	**8,8**	**9,1**	**9,0**	**8,4**	**6,3**	**8,3**	**8,9**	**9,3**
Узбекская ССР			**7,4**	**6,8**	**4,7**	**6,4**	**5,0**	**11,1**
Туркменская ССР	**9,3**	**8,4**	**9,7**	**11,7**	**9,0**	**10,1**	**8,9**	**11,6**
Таджикская ССР			**8,5**	**8,9**	**6,6**	**8,0**	**9,3**	**12,2**
СССР	**7,8**	**7,9**	**10,6**	**9,1**	**7,4**	**8,6**	**10,8**	**7,9**

[1] За 1928—1930 гг. включая Кара-Калпакскую АССР. [2] За 1928—1930 гг. включена в Казакскую АССР.

112. Валовой сбор озимой пшеницы

1928—1934 гг.

В тыс. центнеров

Республики, края и области	1928	1929	1930	1931	1932	[1] 1933	[1] 1934
Северный край	—	—	—	—	—	3	40
Ленинградская область	83,3	81,8	123,0	135,0	166,9	246	821
Западная область	282,4	186,7	354,7	80,0	197,8	272	774
Московская область	176,2	247,9	323,6	349,1	512,7	767	2 643
Ивановская область	291,5	265,9	276,4	328,5	331,2	523	1 778
Горьковский край	62,0	82,6	113,6	59,0	79,7	110	340
Бывш. Уральская область	29,5	4,6	7,9	6,2	—	10	—
Свердловская область	—	—	—	—	—	—	6
Челябинская область	—	—	—	—	—	—	2
Обско-Иртышская область	—	—	—	—	—	—	2
Башкирская АССР	19,1	2,2	4,4	—	—	5	6
Татарская АССР	7,8	3,0	9,4	—	—	24	133
Бывш. Средневолжский край	61,2	26,2	14,2	18,3	81,0	742	1 237
Бывш. ЦЧО	1 613,5	1 547,6	3 068,8	3 820,8	4 796,5	6 043	—
Воронежская область	—	—	—	—	—	—	3 230
Курская область	—	—	—	—	—	—	2 632
Бывш. Нижневолжский край	112,0	142,4	221,0	377,5	858,3	979	—
Саратовский край	—	—	—	—	—	—	409
Сталинградский край	—	—	—	—	—	—	310
Северокавказский край (в старых границах)	13 840,0	16 168,7	30 411,4	26 435,8	15 809,3	20 078	—
Азово-Черноморский край	—	—	—	—	—	—	11 951
Северокавказский край (в новых границах)	—	—	—	—	—	—	9 661
Крымская АССР	2 035,3	2 542,7	2 538,7	4 545,8	3 865,1	4 630	3 712
Казакская АССР [2]	1 891,9	1 287,2	2 183,1	1 322,9	1 780,9	869	1 622
Кара-Калпакская АССР [3]	...	...	...	85,6	65,8	32	73
Киргизская АССР	611,0	800,2	549,5	857,7	560,1	665	1 123
Западносибирский край	146,9	70,6	94,8	—	—	19	35
Восточносибирский край		—	—	—	—	1	—
Дальневосточный край	—	15,1	—	—	—	—	—
РСФСР	**21 263,6**	**23 475,4**	**40 294,5**	**38 422,2**	**29 105,3**	**36 018**	**42 540**
Киевская область	—	—	—	—	—	7 402	6 043
Черниговская область	—	—	—	—	—	788	1 073
Винницкая область	—	—	—	—	—	7 817	4 761
Харьковская область	—	—	—	—	—	8 168	3 900
Днепропетровская область	—	—	—	—	—	19 625	4 754
Одесская область	—	—	—	—	—	21 717	7 392
Донецкая область	—	—	—	—	—	3 912	1 737
АМССР	—	—	—	—	—	2 093	1 366
УССР	**13 934,9**	**15 668,0**	**47 094,0**	**52 313,9**	**49 089,8**	**71 522**	**31 026**
БССР	**272,1**	**254,1**	**268,0**	**234,7**	**185,0**	**340**	**587**
Азербайджанская ССР	...	...	...	...	...	3 826	3 870
ССР Грузии	...	...	...	...	...	2 043	2 463
ССР Армении	...	...	...	...	...	797	943
ЗСФСР	**7 441,9**	**8 109,6**	**8 097,0**	**7 499,1**	**5 465,8**	**6 666**	**7 276**
Узбекская ССР			**3 113,8**	**1 679,0**	**1 165,6**	**1 312**	**2 666**
Туркменская ССР	**4 946,9**	**4 314,8**	**928,3**	**844,8**	**675,0**	**498**	**800**
Таджикская ССР			**229,3**	**1 851,2**	**1 359,6**	**620**	**831**
СССР	**47 859,4**	**51 821,9**	**100 024,9**	**102 844,9**	**87 046,1**	**116 976**	**85 726**

[1] Валовой сбор за 1933 и 1934 гг. показан в целых тысячах. [2] За 1928—1930 гг. включая Кара-Калпакскую АССР.
[3] За 1928—1930 гг. включена в Казакскую АССР.

113. Роль отдельных районов в производстве озимой пшеницы 1928 и 1934 гг.

Республики, края и области	% озимой пшеницы						Удельный вес областей			
	В общей посевной площади области (края)		В посевной площади всех зерновых культур области (края)		В валовом сборе всех зерновых культур области (края)		В посевной площади озимой пшеницы		В валовом сборе озимой пшеницы	
	1928	1934	1928	1934	1928	1934	1928	1934	1928	1934
Северный край	—	0,3	—	0,3	—	0,3	—	0,0	—	0,0
Ленинградская область	0,5	3,3	0,7	5,3	0,8	5,4	0,1	0,7	0,2	1,0
Западная область	0,5	1,7	0,7	2,7	1,1	2,9	0,3	0,7	0,6	0,9
Московская область	0,4	3,9	0,5	6,1	0,7	6,5	0,3	2,2	0,4	3,1
Ивановская область	1,3	5,4	1,9	8,8	2,3	10,1	0,4	1,2	0,6	2,1
Горьковский край	0,1	0,6	0,1	0,7	0,1	0,7	0,1	0,3	0,1	0,4
Свердловская область				0,1						
Челябинская область	0,0	0,0	0,0	0,0	0,1	0,0	0,0	0,0	0,1	0,0
Обско-Иртышская область				0,1						
Башкирская АССР	0,1	0,0	0,1	0,0	0,1	0,0	0,0	0,0	0,0	0,0
Татарская АССР	0,0	0,4	0,0	0,5	0,0	0,5	0,0	0,1	0,0	0,2
Бывш. Средневолжский край	0,0	1,9	0,0	2,2	0,1	1,7	0,0	1,7	0,1	1,4
Воронежская область	1,8	5,8	2,4	7,5	2,7	7,6	3,0	3,4	3,4	3,8
Курская область		6,3		8,2		9,1		2,6		3,1
Саратовский край	0,4	1,7	0,5	1,9	0,3	1,8	0,4	0,7	0,2	0,5
Сталинградский край		1,9		2,1		2,0		0,6		0,4
Азово-Черноморский край	23,1	16,9	30,1	21,0	27,0	29,2	35,7	11,7	28,9	13,9
Северокавказский край		25,8		32,2		29,3		9,4		11,3
Крымская АССР	56,8	44,2	60,9	50,7	65,0	61,6	6,5	4,4	4,3	4,3
Казакская АССР [1]	4,5	3,3	5,1	3,7	5,2	3,7	3,3	1,6	4,0	1,8
Кара-Калпакская АССР [2]	...	4,9	...	16,4	...	14,0	...	0,0	...	0,1
Киргизская АССР	9,2	10,0	11,5	12,2	12,4	13,9	1,0	0,9	1,3	1,3
Западносибирский край	0,2	0,0	0,2	0,0	0,2	0,0	0,2	0,0	0,3	0,0
Восточносибирский край	0,0	—	0,1	—		—	0,0	—		—
РСФСР	**4,0**	**4,8**	**4,8**	**5,8**	**3,9**	**6,0**	**51,3**	**42,2**	**44,5**	**49,6**
УССР	**6,4**	**19,3**	**8,1**	**24,9**	**10,0**	**25,1**	**25,9**	**46,6**	**29,1**	**36,2**
БССР	**0,9**	**1,5**	**1,2**	**2,3**	**1,5**	**2,5**	**0,5**	**0,5**	**0,6**	**0,7**
ЗСФСР	**39,6**	**31,5**	**44,6**	**39,3**	**40,8**	**39,0**	**13,7**	**7,3**	**15,5**	**8,5**
Узбекская ССР	**18,4**	**9,9**	**32,9**	**19,0**		**19,1**	**5,3**	**2,2**		**3,1**
Туркменская ССР	**28,0**	**18,1**	**52,2**	**40,5**	**33,3**	**39,6**	**1,5**	**0,6**	**10,3**	**0,9**
Таджикская ССР	**20,3**	**11,5**	**25,8**	**15,9**		**19,2**	**1,8**	**0,6**		**1,0**
СССР	**5,5**	**8,2**	**6,7**	**10,3**	**6,5**	**9,6**	**100,0**	**100,0**	**100,0**	**100,0**

[1] За 1928 г. включая Кара-Калпакскую АССР. [2] За 1928 г. включена в Казакскую АССР.

114. ОСНОВНЫЕ СВОДНЫЕ ПОКАЗАТЕЛИ ПО ЯРОВОЙ ПШЕНИЦЕ
1928—1934 гг.

Показатели	1928	1929	1930	1931	1932	1933	1934
Посевная площадь							
В тыс. га	21 552,2	23 173,2	23 681,1	25 552,4	22 689,2	22 434,5	24 458,0
В % к 1928 г.	100,0	107,5	109,8	118,5	105,2	104,1	113,5
В % к посевной площади всех культур	19,1	19,6	18,6	18,7	16,9	17,3	18,6
В % к посевной площади всех зерновых культур	23,4	24,1	23,3	24,5	22,7	22,1	23,4
В % к посевной площади всей пшеницы и ржи	41,2	42,4	37,8	39,6	37,4	38,3	41,3
Урожайность							
В центнерах с 1 га	8,0	5,9	7,3	4,0	5,1	7,1	8,9
В % к 1928 г.	100,0	73,7	91,3	50,0	63,8	88,8	111,3
В % к средней по зерновым	101,3	78,7	85,9	59,7	72,9	80,7	104,7
Валовой сбор							
В тыс. центнеров	171 875,0	136 956,3	169 176,6	102 149,1	115 450,4	160 292,0	218 408,0
В % к 1928 г.	100,0	79,7	98,4	59,4	67,2	93,3	127,1
В % к валовому сбору всех зерновых	23,4	19,1	20,2	14,7	16,5	17,8	24,4
Удельный вес совхозов							
В посевных площадях	0,8	1,8	5,6	14,2	13,9	11,8	11,4
В валовом сборе	0,8	1,7	5,1	11,8	15,4	11,7	11,3
Удельный вес колхозов							
В посевных площадях	1,7	5,6	51,2	70,4	79,4	82,8	83,7
В валовом сборе	1,9	6,1	49,9	67,2	76,0	82,3	83,8

115. Посевная площадь яровой пшеницы

1928—1934 гг.

В тыс. га

Республики, края и области	Все сектора							В том числе					
								Совхозы		Колхозы		Единоличные хозяйства	
	1928	1929	1930	1931	1932	1933	1934	1928	1934	1928	1934	1928	1934
Северный край	25,0	26,9	24,6	21,9	24,2	35,8	63,3	—	0,9	0,1	55,4	24,9	7,0
Карельская АССР	0,1	0,1	—	—	—	—	0,1	—	—	—	0,1	0,1	—
Ленинградская область	7,9	10,0	10,6	12,8	16,0	30,2	72,7	—	1,9	—	60,1	7,9	10,7
Западная область	30,8	42,3	37,0	41,0	50,5	61,9	98,1	—	3,4	0,1	71,9	30,7	22,8
Московская область	3,6	4,5	2,7	2,3	10,3	21,1	127,9	—	7,8	—	117,9	3,6	2,2
Ивановская область	35,2	40,1	34,2	27,6	28,6	39,7	87,2	0,1	3,5	0,1	72,1	35,0	11,6
Горьковский край	64,5	74,5	73,2	73,5	102,8	138,5	323,2	0,1	8,4	0,2	265,8	64,2	49,0
Бывш. Уральская обл.	2 022,9	2 069,0	2 270,9	2 585,3	2 169,8	2 217,8	—	11,0	—	34,0	—	1 977,9	—
Свердловская область	—	—	—	—	—	—	424,8	—	15,2	—	404,4	—	5,2
Челябинская область	—	—	—	—	—	—	1 801,2	—	235,7	—	1 553,2	—	12,3
Обско-Иртышская область	—	—	—	—	—	—	55,4	—	1,8	—	49,6	—	4,0
Башкирская АССР	581,1	637,6	681,1	955,5	933,0	925,0	967,1	4,6	110,9	5,7	819,4	570,8	36,8
Татарская АССР	105,9	114,1	134,0	175,0	253,1	367,1	435,9	1,1	24,4	0,7	395,5	104,1	16,0
Бывш. Средневолжский край	1 946,0	2 063,4	2 471,3	3 053,3	2 826,0	2 762,3	2 859,6	25,3	336,6	22,4	2 512,4	1 898,3	10,6
Бывш. ЦЧО	304,6	309,6	450,9	427,8	417,9	378,0	—	2,7	—	1,5	—	300,4	—
Воронежская область	—	—	—	—	—	—	423,7	—	64,3	—	355,3	—	4,1
Курская область	—	—	—	—	—	—	73,1	—	8,1	—	63,6	—	1,4
Бывш. Нижневолжский край	2 308,3	2 658,3	3 185,6	3 730,8	3 641,6	3 305,2	—	23,3	—	43,5	—	2 241,5	—
Саратовский край	—	—	—	—	—	—	1 613,0	—	107,4	—	1 503,4	—	2,2
Сталинградский край	—	—	—	—	—	—	1 639,8	—	127,9	—	1 486,2	—	25,7
Северокавказский край (в старых границах)	1 821,1	2 042,8	2 233,0	2 106,6	2 156,7	1 706,9	—	21,4	—	57,0	—	1 742,7	—
Азово-Черноморский край	—	—	—	—	—	—	1 455,4	—	256,9	—	1 189,6	—	8,9
Северокавказский край (в новых границах)	—	—	—	—	—	—	39,9	—	1,5	—	22,4	—	16,0
Крымская АССР	0,3	1,1	1,0	—	—	—	—	—	—	—	—	0,3	—
Казакская АССР [1]	2 627,6	2 818,3	2 537,4	3 127,1	2 565,5	2 284,0	2 694,0	9,5	358,2	57,8	2 305,3	2 560,3	30,5
Кара-Калпакская АССР [2]	...	...	...	2,2	0,9	5,4	5,7	...	0,3	...	3,4	...	2,0

[1] За 1928—1930 гг. вместе с Кара-Калпакской АССР. [2] За 1928—1930 гг. включена в Казакскую АССР.

115. Посевная площадь яровой пшеницы

1928—1934 гг.

В тыс. га

Республики, края и области	Все сектора							В том числе					
								Совхозы		Колхозы		Единоличные хозяйства	
	1928	1929	1930	1931	1932	1933	1934	1928	1934	1928	1934	1928	1934
Киргизская АССР	290,0	327,1	380,4	438,6	406,6	397,7	389,1	1,0	16,2	3,7	274,6	285,3	98,3
Западносибирский край	4 364,8	4 854,6	3 539,4	4 303,5	3 685,5	4 276,4	4 941,8	49,3	727,0	89,1	3 902,4	4 226,4	312,4
Восточносибирский край	619,3	614,9	565,0	647,0	614,3	617,1	714,7	18,0	106,5	10,2	571,0	591,1	37,2
Якутская АССР	...	...	4,0	10,3	15,3	17,4	20,0	...	3,6	...	13,9	...	2,5
Дальневосточный край	446,1	358,6	308,9	326,9	398,9	397,0	373,0	2,2	66,9	8,8	290,2	435,1	15,9
РСФСР	**17 605,1**	**19 067,8**	**18 945,2**	**22 069,0**	**20 317,5**	**19 984,5**	**21 699,7**	**169,6**	**2 595,3**	**334,9**	**18 359,1**	**17 100,6**	**745,3**
Киевская область	—	—	—	—	—	13,0	17,0	—	0,7	—	14,7	—	1,6
Черниговская область	—	—	—	—	—	40,3	44,2	—	1,2	—	35,8	—	7,2
Винницкая область	—	—	—	—	—	7,2	5,3	—	0,3	—	3,2	—	1,8
Харьковская область	—	—	—	—	—	387,8	461,7	—	25,0	—	426,1	—	10,6
Днепропетровская область	—	—	—	—	—	259,5	333,0	—	25,5	—	304,6	—	2,9
Одесская область	—	—	—	—	—	113,5	150,6	—	4,9	—	145,3	—	0,4
Донецкая область	—	—	—	—	—	395,0	456,1	—	65,5	—	386,9	—	3,7
АМССР	—	—	—	—	—	10,8	11,2	—	0,6	—	8,7	—	1,9
УССР	**3 134,4**	**3 168,4**	**3 353,0**	**2 346,8**	**1 205,0**	**1 227,1**	**1 479,1**	**9,8**	**123,7**	**26,1**	**1 325,3**	**3 098,5**	**30,1**
БССР	**65,4**	**72,6**	**73,7**	**40,0**	**81,9**	**91,7**	**137,5**	**0,1**	**2,8**	**0,2**	**80,2**	**65,1**	**54,5**
Азербайджанская ССР	...	...	...	...	19,0	17,3	20,9	...	3,7	...	7,5	...	9,7
ССР Грузии	...	...	...	...	75,4	60,7	61,5	...	1,4	...	19,2	...	40,9
ССР Армении	...	...	...	...	134,6	122,5	126,4	...	3,6	...	52,6	...	70,2
ЗСФСР	**175,0**	**183,0**	**189,8**	**186,1**	**229,0**	**200,5**	**208,8**	**0,1**	**8,7**	**1,1**	**79,3**	**173,8**	**120,8**
Узбекская ССР	**320,2**	**398,4**	**601,0**	**570,8**	**530,4**	**646,6**	**644,5**	**1,1**	**58,2**	**1,3**	**470,8**	**317,8**	**115,5**
Туркменская ССР	**40,6**	**44,5**	**56,0**	**49,7**	**61,0**	**47,2**	**51,7**	**—**	**5,9**	**0,1**	**39,3**	**40,5**	**6,5**
Таджикская ССР	**211,5**	**238,5**	**462,4**	**290,0**	**264,4**	**236,9**	**236,7**	**—**	**5,0**	**—**	**132,7**	**211,5**	**99,0**
СССР	**21 552,2**	**23 173,2**	**23 681,1**	**25 552,4**	**22 689,2**	**22 434,5**	**24 458,0**	**180,7**	**2 799,6**	**363,7**	**20 486,7**	**21 007,8**	**1 171,7**

116. Урожайность яровой пшеницы 1928—1934 гг.

В центнерах с 1 га

Республики, края и области	1928	1929	1930	1931	1932	Среднее за 1928—1932 гг.	1933	1934
Северный край	6,6	8,4	7,5	8,2	7,6	7,6	10,8	12,2
Карельская АССР	8,8	8,0	—	—	—	—	—	10,5
Ленинградская область			8,0	8,1	8,7	8,3	9,2	9,0
Западная область	7,8	8,7	9,2	8,1	7,8	8,5	10,3	9,6
Московская область	8,1	7,9	7,1	9,1	7,9	7,9	10,9	10,4
Ивановская область	7,6	7,4	7,6	8,4	6,4	7,5	11,9	11,0
Горьковский край	8,5	8,1	7,5	7,3	7,9	7,9	11,0	10,3
Бывш. Уральская область	10,0	6,9	7,9	1,4	5,1	6,2	6,6	—
Свердловская область	—	—	—	—	—	—	—	10,9
Челябинская область	—	—	—	—	—	—	—	9,1
Обско-Иртышская область	—	—	—	—	—	—	—	13,4
Башкирская АССР	8,6	5,2	9,0	2,9	4,4	6,1	6,9	10,7
Татарская АССР	7,8	6,4	5,2	5,0	6,2	6,1	8,8	11,6
Бывш. Средневолжский край	8,9	3,5	6,8	2,3	3,8	5,1	5,4	9,3
Бывш. ЦЧО	5,7	9,1	8,2	4,7	7,1	7,0	8,6	—
Воронежская область	—	—	—	—	—	—	—	8,2
Курская область	—	—	—	—	—	—	—	7,7
Бывш. Нижневолжский край	7,3	5,1	6,2	3,3	3,5	5,1	5,9	—
Саратовский край	—	—	—	—	—	—	—	6,0
Сталинградский край	—	—	—	—	—	—	—	5,1
Северокавказский край (в старых границах)	6,5	6,4	6,3	5,1	4,9	5,8	7,0	—
Азово-Черноморский край	—	—	—	—	—	—	—	5,1
Северокавказский край (в новых границах)	—	—	—	—	—	—	—	5,1
Крымская АССР	4,7	6,3	1,9	—	—	—	—	—
Казакская АССР [1]	9,0	4,5	6,0	3,9	4,9	5,6	5,4	10,9
Кара-Калпакская АССР [2]	...	...	...	4,9	5,9	—	10,2	12,5
Киргизская АССР	7,8	9,2	7,2	9,0	6,4	8,0	7,5	10,2
Западносибирский край	8,5	5,4	8,9	3,8	6,1	6,2	9,0	10,5
Восточносибирский край		8,1	11,5	9,5	10,4	10,3	10,0	11,9
Якутская АССР	...	...	11,5	9,8	9,0	—	7,4	4,7
Дальневосточный край	6,1	7,8	6,2	5,8	6,2	6,5	7,0	8,1
РСФСР	**8,3**	**5,5**	**7,3**	**3,7**	**5,0**	**6,0**	**7,0**	**9,1**
Киевская область	—	—	—	—	—	—	10,0	8,7
Черниговская область	—	—	—	—	—	—	9,6	10,0
Винницкая область	—	—	—	—	—	—	11,6	8,2
Харьковская область	—	—	—	—	—	—	11,0	7,0
Днепропетровская область	—	—	—	—	—	—	11,2	4,2
Одесская область	—	—	—	—	—	—	10,3	4,7
Донецкая область	—	—	—	—	—	—	9,0	5,2
АМССР	—	—	—	—	—	—	10,4	6,0
УССР	**6,2**	**8,1**	**7,6**	**5,2**	**5,7**	**6,6**	**10,3**	**5,7**
БССР	**8,3**	**7,7**	**7,0**	**7,2**	**7,2**	**7,5**	**9,8**	**9,8**
Азербайджанская ССР	...	...	...	...	...	...	6,6	6,3
ССР Грузии	...	...	...	...	...	...	7,2	8,1
ССР Армении	...	...	...	...	...	...	7,2	6,4
ЗСФСР	**7,7**	**7,4**	**8,4**	**7,7**	**4,5**	**7,1**	**7,1**	**6,9**
Узбекская ССР			**5,0**	**6,2**	**4,7**	**5,5**	**4,5**	**9,4**
Туркменская ССР	**7,6**	**6,6**	**11,9**	**12,4**	**6,6**	**10,3**	**8,6**	**11,3**
Таджикская ССР			**8,1**	**8,9**	**6,6**	**7,9**	**6,9**	**9,2**
СССР	**8,0**	**5,9**	**7,3**	**4,0**	**5,1**	**6,1**	**7,1**	**8,9**

[1] За 1928—1930 гг. вместе с Кара-Калпакской АССР. [2] За 1928—1930 гг. включена в Казакскую АССР.

117. Валовой сбор яровой пшеницы 1928—1934 гг.

В тыс. центнеров

Республики, края и области	1928	1929	1930	1931	1932	[1] 1933	[1] 1934
Северный край	165,5	225,7	179,0	179,2	184,5	387	771
Карельская АССР	70,5	80,9	—	—	—	—	1
Ленинградская область			81,0	103,7	138,9	278	654
Западная область	238,8	366,3	332,0	333,0	394,2	637	941
Московская область	29,2	35,4	18,5	20,9	81,2	230	1 330
Ивановская область	269,1	294,8	251,6	231,0	184,2	471	959
Горьковский край	547,4	601,5	532,0	535,5	815,4	1 524	3 343
Бывш. Уральская область	20 213,8	14 201,6	17 412,0	3 543,5	11 083,1	14 723	—
Свердловская область	—	—	—	—	—	—	4 638
Челябинская область	—	—	—	—	—	—	16 299
Обско-Иртышская область	—	—	—	—	—	—	743
Башкирская АССР	5 017,4	3 330,6	5 950,0	2 786,9	4 109,5	6 444	10 343
Татарская АССР	822,7	727,8	680,0	877,7	1 572,8	3 233	5 055
Бывш. Средневолжский край	17 389,0	7 143,7	16 400,0	7 048,1	10 628,1	14 802	26 655
Бывш. ЦЧО	1 748,5	2 810,8	3 614,0	1 997,9	2 954,7	3 232	—
Воронежская область	—	—	—	—	—	—	3 491
Курская область	—	—	—	—	—	—	562
Бывш. Нижневолжский край	16 836,4	13 615,1	19 200,0	12 263,9	12 745,6	19 557	—
Саратовский край	—	—	—	—	—	—	9 729
Сталинградский край	—	—	—	—	—	—	8 369
Северокавказский край (в старых границах)	11 822,4	12 984,6	14 087,7	10 721,8	10 640,0	11 969	—
Азово-Черноморский край	—	—	—	—	—	—	7 425
Северокавказский край (в новых границах)	—	—	—	—	—	—	203
Крымская АССР	1,4	6,9	1,8	—	—	—	—
Казахская АССР [2]	23 639,7	12 576,3	14 700,0	12 228,2	12 580,8	12 371	29 467
Кара-Калпакская АССР [3]	...	...	...	10,8	5,3	54	72
Киргизская АССР	2 273,9	3 020,2	2 650,0	3 941,4	2 602,2	2 970	3 984
Западносибирский край	41 508,3	28 613,0	30 641,0	16 489,5	22 504,1	38 480	51 728
Восточносибирский край		558,7	6 503,2	6 157,8	6 391,2	6 152	8 519
Якутская АССР	...	...	46,0	100,7	137,1	130	93
Дальневосточный край	3 518,8	3 580,3	1 850,0	1 881,4	2 485,5	2 773	3 014
РСФСР	**146 112,8**	**104 774,2**	**135 129,8**	**81 452,9**	**102 238,4**	**140 417**	**198 388**
Киевская область	—	—	—	—	—	129	147
Черниговская область	—	—	—	—	—	387	443
Винницкая область	—	—	—	—	—	84	43
Харьковская область	—	—	—	—	—	4 247	3 229
Днепропетровская область	—	—	—	—	—	2 904	1 404
Одесская область	—	—	—	—	—	1 167	711
Донецкая область	—	—	—	—	—	3 553	2 388
АМССР	—	—	—	—	—	112	67
УССР	**19 487,4**	**25 771,2**	**24 621,0**	**12 263,2**	**6 957,0**	**12 585**	**8 432**
БССР	**546,0**	**558,6**	**505,0**	**289,8**	**592,4**	**899**	**1 351**
Азербайджанская ССР	...	...	...	...	...	115	132
ССР Грузии	...	...	...	...	...	435	497
ССР Армении	...	...	...	...	...	883	810
ЗСФСР	**1 355,3**	**1 360,8**	**1 544,0**	**1 426,5**	**1 022,1**	**1 433**	**1 439**
Узбекская ССР			**2 977,7**	**3 519,4**	**2 492,9**	**2 914**	**6 037**
Туркменская ССР	**4 373,5**	**4 491,5**	**667,5**	**616,3**	**402,6**	**405**	**582**
Таджикская ССР			**3 731,6**	**2 581,0**	**1 745,0**	**1 639**	**2 179**
СССР	**171 875,0**	**136 956,3**	**169 176,6**	**102 149,1**	**115 450,4**	**160 292**	**218 408**

[1] Валовой сбор за 1933 и 1934 гг. показан в целых тысячах. [2] За 1928—1930 гг. включая Кара-Калпакскую АССР.
[3] За 1928—1930 гг. включена в Казакскую АССР.

118. Роль отдельных районов в производстве яровой пшеницы 1928 и 1934 гг.

Республики, края и области	% яровой пшеницы						Удельный вес областей			
	В общей посевной площади области (края)		В посевной площади всех зерновых культур области (края)		В валовом сборе всех зерновых культур области (края)		В посевной площади яровой пшеницы		В валовом сборе яровой пшеницы	
	1928	1934	1928	1934	1928	1934	1928	1934	1928	1934
Северный край	2,3	5,2	2,7	6,7	2,4	6,4	0,1	0,3	0,1	0,4
Карельская АССР	0,2	0,2	0,2	0,2	0,6	0,2	0,0	0,0	0,0	0,0
Ленинградская область	0,5	3,3	0,7	5,2		4,4	0,0	0,3		0,3
Западная область	0,7	2,2	1,1	3,4	1,0	3,5	0,1	0,4	0,1	0,4
Московская область	0,1	2,2	0,1	3,3	0,1	3,3	0,0	0,5	0,0	0,6
Ивановская область	1,8	3,6	2,6	5,8	2,1	5,4	0,1	0,4	0,2	0,4
Горьковский край	1,2	4,9	1,3	6,1	1,3	6,5	0,3	1,3	0,3	1,5
Свердловская область		16,3		18,8		20,2		1,7		2,1
Челябинская область	38,8	48,8	41,7	52,2	41,0	57,2	9,4	7,4	11,8	7,5
Обско-Иртышская область		24,7		27,8		26,1		0,2		0,3
Башкирская АССР	22,1	28,6	23,8	31,6	23,8	31,9	2,7	4,0	2,9	4,7
Татарская АССР	3,9	13,2	4,2	14,9	4,8	18,4	0,5	1,8	0,5	2,3
Бывш. Средневолжский край	26,2	29,3	29,2	34,4	32,9	37,7	9,1	11,7	10,1	12,2
Воронежская область	3,1	6,7	3,9	8,8	3,0	8,2	1,4	1,7	1,0	1,6
Курская область		1,6		2,1		1,9		0,3		0,3
Саратовский край	36,1	35,7	41,8	40,3	44,6	42,3	10,8	6,7	9,8	4,5
Сталинградский край		44,1		50,7		53,3		6,6		3,8
Азово-Черноморский край	19,1	19,7	24,9	24,5	23,0	18,1	8,4	6,0	6,9	3,4
Северокавказский край		1,0		1,3		0,6		0,2		0,1
Крымская АССР	0,0	—	0,0	—	0,0	—	0,0	—	0,0	—
Казакская АССР [1]	58,7	52,8	65,8	59,4	64,4	66,9	12,2	11,0	13,8	13,6
Кара-Калпакская АССР [2]		5,3		17,6		13,8		0,0		0,0
Киргизская АССР	43,0	11,9	53,7	51,0	46,2	49,3	1,3	1,6	1,3	1,8
Западносибирский край	55,7	54,6	60,3	60,8	53,8	60,0	20,3	20,2	24,2	23,7
Восточносибирский край	33,2	33,1	36,3	35,6		37,8	2,9	2,9		3,9
Якутская АССР	...	23,7	...	24,9	...	23,9	...	0,1	...	0,0
Дальневосточный край	38,3	38,3	43,9	46,0	40,6	44,3	2,1	1,5	2,0	1,4
РСФСР	**22,0**	**22,7**	**26,5**	**27,8**	**26,9**	**28,0**	**81,7**	**88,8**	**85,0**	**90,8**
УССР	**12,6**	**5,7**	**15,9**	**7,3**	**14,0**	**6,8**	**14,5**	**6,0**	**11,3**	**3,9**
БССР	**1,9**	**3,6**	**2,6**	**5,3**	**3,1**	**5,7**	**0,3**	**0,6**	**0,3**	**0,6**
ЗСФСР	**8,2**	**8,4**	**9,2**	**10,5**	**7,4**	**7,7**	**0,8**	**0,8**	**0,8**	**0,6**
Узбекская ССР	**18,1**	**26,5**	**32,3**	**50,6**		**43,4**	**1,5**	**2,6**		**2,8**
Туркменская ССР	**12,2**	**13,5**	**22,8**	**30,3**	**29,5**	**28,8**	**0,2**	**0,2**	**2,6**	**0,3**
Таджикская ССР	**38,8**	**40,0**	**49,2**	**55,4**		**50,4**	**1,0**	**1,0**		**1,0**
СССР	**19,1**	**18,6**	**23,4**	**23,4**	**23,4**	**24,4**	**100,0**	**100,0**	**100,0**	**100,0**

[1] За 1928 г. включая Кара-Калпакскую АССР. [2] За 1928 г. включена в Казакскую АССР.

119. ОСНОВНЫЕ СВОДНЫЕ ПОКАЗАТЕЛИ ПО ОЗИМОЙ РЖИ 1928—1934 гг.

Показатели	1928	1929	1930	1931	1932	1933	1934
Посевная площадь							
В тыс. га	24 118,2	24 413,6	28 423,1	27 135,9	25 774,6	25 017,4	23 663,4
В % к 1928 г.	100,0	101,2	117,8	112,5	106,9	103,7	98,1
В % к посевной площади всех культур	21,3	20,7	22,3	19,9	19,2	19,3	18,0
В % к посевной площади всех зерновых культур	26,2	25,4	27,9	26,0	25,8	24,6	22,6
В % к посевной площади всей пшеницы и ржи	46,0	44,7	45,4	42,1	42,5	42,7	39,9
Урожайность							
В центнерах с 1 га	7,8	8,2	8,4	8,0	8,4	9,5	8,4
В % к 1928 г.	100,0	105,1	107,7	102,6	107,7	121,8	107,7
В % к средней по зерновым	98,7	109,3	98,8	119,4	120,0	108,0	98,8
Валовой сбор							
В тыс. центнеров	188 997,6	199 415,1	232 245,8	216 336,7	217 392,8	238 817,0	198 282,0
В % к 1928 г.	100,0	105,5	122,9	114,5	115,0	126,4	104,9
В % к валовому сбору всех зерновых	25,8	27,8	27,8	31,1	31,1	26,6	22,2
Удельный вес совхозов							
В посевных площадях	0,6	0,7	1,0	2,1	4,4	5,4	6,4
В валовом сборе	0,7	0,8	1,3	1,8	4,5	4,6	5,8
Удельный вес колхозов							
В посевных площадях	0,4	1,2	9,5	49,1	61,4	69,6	75,5
В валовом сборе	0,4	1,3	10,5	44,8	61,7	68,7	75,2

120. Посевная площадь озимой ржи

1928—1934 гг.

В тыс. га

Республики, края и области	Все сектора							В том числе					
								Совхозы		Колхозы		Единоличные хозяйства	
	1928	1929	1930	1931	1932	1933	1934	1928	1934	1928	1934	1928	1934
Северный край	365,0	389,3	417,8	382,6	323,0	254,5	283,5	0,6	5,1	0,5	214,1	363,9	64,3
Карельская АССР . . .	20,3	21,1	24,5	19,5	16,6	16,3	17,1	—	0,2	—	10,1	20,3	6,8
Ленинградская область	536,4	496,3	572,8	552,4	533,3	475,9	460,7	1,3	11,6	1,1	281,2	534,0	167,9
Западная область . . .	1 447,7	1 515,9	1 700,5	1 596,5	1 441,9	1 258,0	1 228,4	7,7	25,2	3,6	823,7	1 436,4	379,5
Московская область . .	1 544,7	1 753,7	1 831,6	1 790,6	1 754,0	1 482,9	1 362,0	8,0	68,1	3,6	1 027,2	1 533,1	266,7
Ивановская область . .	666,6	662,8	711,6	700,5	659,3	555,7	486,5	1,4	14,0	0,5	342,4	664,7	130,1
Горьковский край . . .	2 452,4	2 089,7	2 639,9	2 514,1	2 558,4	2 316,4	2 333,5	4,5	34,6	3,1	1 549,9	2 444,8	749,0
Бывш. Уральская обл. .	873,3	785,6	951,6	1 044,3	1 248,5	1 276,8	—	5,0	—	4,9	—	863,4	—
Свердловская область .	—	—	—	—	—	—	702,3	—	43,9	—	600,3	—	58,1
Челябинская область .	—	—	—	—	—	—	578,3	—	76,8	—	470,7	—	30,8
Обско-Иртышская обл. .	—	—	—	—	—	—	56,9	—	2,7	—	39,0	—	15,2
Башкирская АССР . .	921,9	684,9	892,1	918,0	1 035,5	974,5	938,0	2,8	65,3	1,9	747,0	917,2	125,7
Татарская АССР	1 276,1	1 093,8	1 359,1	1 289,5	1 287,4	1 199,2	1 218,6	4,7	56,9	2,2	1 016,5	1 269,2	145,2
Бывш. Средневолжский край	2 502,0	2 337,0	2 716,2	2 561,1	2 660,0	2 310,0	2 258,6	17,9	236,3	8,9	1 842,3	2 475,2	180,0
Бывш. ЦЧО	3 361,1	3 582,1	3 657,8	3 561,1	3 203,3	3 144,4	—	34,3	—	15,3	—	3 311,5	—
Воронежская область .	—	—	—	—	—	—	1 687,3	—	114,9	—	1 261,3	—	311,1
Курская область . . .	—	—	—	—	—	—	1 245,9	—	47,1	—	1 033,3	—	165,5
Бывш. Нижневолжский край	1 880,3	1 855,3	2 151,3	2 093,9	2 134,5	2 096,7	—	14,3	—	17,4	—	1 848,6	—
Саратовский край . . .	—	—	—	—	—	—	1 069,5	—	126,5	—	938,2	—	4,8
Сталинградский край .	—	—	—	—	—	—	827,7	—	80,4	—	720,5	—	26,8
Северокавказский край (в старых границах) .	425,3	548,5	713,9	764,7	800,1	899,9	—	4,6	—	4,6	—	416,1	—
Азово-Черноморский край	—	—	—	—	—	—	726,0	—	86,0	—	617,4	—	22,6
Северокавказский край (в новых границах) .	—	—	—	—	—	—	78,9	—	24,2	—	40,0	—	14,7

120. Посевная площадь озимой ржи

1928—1934 гг.

В тыс. га

Республики, края и области	Все сектора							В том числе					
								Совхозы		Колхозы		Единоличные хозяйства	
	1928	1929	1930	1931	1932	1933	1934	1928	1934	1928	1934	1928	1934
Крымская АССР	3,4	4,1	5,6	13,0	21,7	28,8	3,0	0,2	1,7	0,1	0,8	3,1	0,5
Казакская АССР	71,1	37,8	47,4	115,6	175,2	245,9	235,3	—	22,9	1,2	209,0	69,9	3,4
Киргизская АССР	0,7	0,9	3,0	—	—	—	—	—	—	—	—	0,7	—
Западносибирский край	622,0	628,6	747,6	535,2	432,7	558,8	633,8	8,5	51,7	1,8	433,6	611,7	148,5
Восточносибирский край	261,0	251,4	288,5	243,9	263,0	227,5	255,9	0,5	18,9	2,9	177,1	257,6	59,9
Якутская АССР	...	...	—	—	—	1,4	1,8	...	0,0	...	1,5	...	0,3
Дальневосточный край	57,9	42,6	36,3	34,0	51,0	26,9	32,5	0,3	0,4	0,7	24,7	56,9	7,4
РСФСР	**19 289,2**	**18 781,4**	**21 469,1**	**20 730,5**	**20 599,4**	**19 350,5**	**18 722,0**	**116,6**	**1 215,4**	**74,3**	**14 421,8**	**19 098,3**	**3 084,8**
Киевская область	—	—	—	—	—	777,5	741,0	—	36,6	—	511,7	—	192,7
Черниговская область	—	—	—	—	—	617,1	658,5	—	28,8	—	426,7	—	203,0
Винницкая область	—	—	—	—	—	511,3	466,5	—	24,6	—	281,4	—	160,5
Харьковская область	—	—	—	—	—	1 159,3	841,6	—	52,8	—	692,6	—	96,2
Днепропетровская область	—	—	—	—	—	529,5	373,0	—	28,8	—	325,1	—	19,1
Одесская область	—	—	—	—	—	331,0	186,5	—	25,0	—	144,3	—	17,2
Донецкая область	—	—	—	—	—	552,2	440,3	—	66,1	—	359,4	—	14,8
АМССР	—	—	—	—	—	42,6	38,6	—	1,9	—	18,8	—	17,9
УССР	**3 564,5**	**4 356,2**	**5 639,7**	**5 037,8**	**3 861,0**	**4 520,5**	**3 746,0**	**24,0**	**264,6**	**16,3**	**2 760,0**	**3 524,2**	**721,4**
БССР	**1 261,3**	**1 272,4**	**1 303,4**	**1 367,6**	**1 313,0**	**1 144,4**	**1 191,8**	**9,4**	**41,7**	**5,8**	**683,7**	**1 246,1**	**466,4**
ССР Грузии	...	...	...	—	...	0,8	1,4	—	0,2	—	0,7	...	0,5
ССР Армении	...	...	...	—	...	1,2	2,2	—	—	—	0,9	...	1,3
ЗСФСР	**3,2**	**3,6**	**10,9**	—	**1,2**	**2,0**	**3,6**	—	**0,2**	—	**1,6**	**3,2**	**1,8**
СССР	**24 118,2**	**24 413,6**	**28 423,1**	**27 135,9**	**25 774,6**	**25 017,4**	**23 663,4**	**150,0**	**1 521,9**	**96,4**	**17 867,1**	**23 871,8**	**4 274,4**

Примечание. Посевная площадь приведена под урожай соответствующих лет за вычетом зимне-весенней гибели.

121. Урожайность озимой ржи 1928—1934 гг.

В центнерах с 1 га

Республики, края и области	1928	1929	1930	1931	1932	Среднее за 1928—1932 гг.	1933	1934
Северный край	6,5	9,2	9,0	10,1	9,6	8,9	12,1	13,6
Карельская АССР	9,4	8,5	9,0	10,6	10,5	10,0	11,6	11,6
Ленинградская область			8,7	8,9	8,8	8,8	10,7	11,1
Западная область	9,0	8,3	10,0	7,4	7,3	8,3	9,9	9,5
Московская область	7,5	8,6	8,5	10,0	9,2	8,7	10,5	10,2
Ивановская область	8,1	8,1	9,0	9,1	10,3	8,9	12,0	11,9
Горьковский край	8,3	8,8	7,1	8,1	8,7	8,2	10,9	9,6
Бывш. Уральская область	9,5	7,9	9,3	6,0	10,0	8,6	9,2	—
Свердловская область	—	—	—	—	—	—	—	9,5
Челябинская область	—	—	—	—	—	—	—	7,2
Обско-Иртышская область	—	—	—	—	—	—	—	14,6
Башкирская АССР	8,6	6,2	9,4	5,4	8,7	7,7	10,3	10,1
Татарская АССР	6,8	5,5	5,9	8,2	10,4	7,3	10,2	8,5
Бывш. Средневолжский край	7,6	7,2	5,7	6,3	8,3	7,0	8,0	7,5
Бывш. ЦЧО	7,8	9,5	8,5	10,6	9,8	9,2	10,5	—
Воронежская область	—	—	—	—	—	—	—	9,2
Курская область	—	—	—	—	—	—	—	8,9
Бывш. Нижневолжский край	6,3	6,4	4,9	5,3	5,9	5,8	4,8	—
Саратовский край	—	—	—	—	—	—	—	4,1
Сталинградский край	—	—	—	—	—	—	—	4,5
Северокавказский край (в старых границах)	4,4	4,8	4,6	5,4	6,4	5,0	7,0	—
Азово-Черноморский край	—	—	—	—	—	—	—	5,5
Северокавказский край (в новых границах)	—	—	—	—	—	—	—	8,2
Крымская АССР	3,1	6,1	4,7	5,8	6,2	5,1	6,7	6,1
Казакская АССР	7,8	3,2	6,2	6,5	6,4	6,0	4,7	5,6
Киргизская АССР	13,7	5,6	7,6	—	—	—	—	—
Западносибирский край	10,0	9,6	9,0	7,6	10,3	8,6	12,0	11,4
Восточносибирский край		10,0	9,9	10,5	9,5	10,2	10,3	13,2
Якутская АССР	...	...	—	—	—	—	6,7	4,6
Дальневосточный край	6,1	6,1	6,6	7,8	6,7	6,8	5,0	7,0
РСФСР	**7,9**	**8,0**	**7,5**	**7,9**	**8,7**	**8,0**	**9,4**	**8,7**
Киевская область	—	—	—	—	—	—	10,1	7,1
Черниговская область	—	—	—	—	—	—	10,0	9,1
Винницкая область	—	—	—	—	—	—	12,5	7,0
Харьковская область	—	—	—	—	—	—	10,5	6,6
Днепропетровская область	—	—	—	—	—	—	10,5	3,6
Одесская область	—	—	—	—	—	—	11,0	4,5
Донецкая область	—	—	—	—	—	—	8,5	4,9
АМССР	—	—	—	—	—	—	12,0	6,2
УССР	**8,0**	**9,3**	**11,8**	**8,7**	**8,0**	**9,2**	**10,4**	**6,6**
БССР	**7,0**	**7,2**	**8,0**	**6,1**	**6,3**	**6,9**	**9,4**	**9,1**
ССР Грузии	...	...	...	...	...	...	7,9	9,4
ССР Армении	...	...	...	...	...	...	6,3	9,6
ЗСФСР	**5,7**	**7,6**	**8,3**	—	**6,4**	**7,2**	**7,0**	**9,5**
СССР	**7,8**	**8,2**	**8,4**	**8,0**	**8,4**	**8,2**	**9,5**	**8,4**

122. Валовой сбор озимой ржи 1928—1934 гг.

В тыс. центнеров

Республики, края и области	1928	1929	1930	1931	1932	[1] 1933	[1] 1934
Северный край	2 358,8	3 598,6	3 655,0	3 878,2	3 100,8	3 079	3 867
Карельская АССР	5 252,4	4 390,1	220,9	207,5	174,4	189	198
Ленинградская область			4 850,7	4 938,9	4 693,0	5 107	5 115
Западная область	13 068,5	12 531,9	16 518,0	11 847,6	10 531,9	12 455	11 609
Московская область	11 598,0	15 129,3	15 068,0	17 923,3	16 072,7	15 562	13 929
Ивановская область	5 390,6	5 370,8	6 220,0	6 364,9	6 790,8	6 648	5 792
Горьковский край	20 352,8	18 406,5	18 248,0	20 264,8	22 231,3	25 255	22 502
Бывш. Уральская область	8 265,8	6 166,1	8 606,0	6 267,3	12 485,0	11 811	—
Свердловская область	—	—	—	—	—	—	6 697
Челябинская область	—	—	—	—	—	—	4 186
Обско-Иртышская область	—	—	—	—	—	—	830
Башкирская АССР	7 966,4	4 243,6	8 087,0	4 947,4	9 008,9	10 081	9 445
Татарская АССР	8 675,0	6 014,1	7 706,0	10 622,9	13 359,7	12 242	10 319
Бывш. Средневолжский край	18 893,1	16 727,6	14 937,0	16 216,8	22 078,0	18 510	16 940
Бывш. ЦЧО	26 240,1	33 887,3	30 003,0	37 642,8	31 399,0	33 186	—
Воронежская область	—	—	—	—	—	—	15 469
Курская область	—	—	—	—	—	—	11 081
Бывш. Нижневолжский край	11 835,6	11 815,5	10 177,0	11 085,6	12 593,6	9 981	—
Саратовский край	—	—	—	—	—	—	4 410
Сталинградский край	—	—	—	—	—	—	3 715
Северокавказский край (в стар. границах)	1 881,7	2 606,3	3 312,5	4 117,6	5 158,0	6 313	—
Азово-Черноморский край	—	—	—	—	—	—	3 960
Северокавказский край (в нов. границах)	—	—	—	—	—	—	647
Крымская АССР	10,4	24,8	22,1	75,3	133,5	193	19
Казакская АССР	553,4	122,5	285,0	752,2	1 120,5	1 152	1 318
Киргизская АССР	9,6	5,0	22,2	—	—	—	—
Западносибирский край	8 854,8	8 254,9	6 508,0	4 057,8	4 456,8	6 708	7 203
Восточносибирский край		158,5	2 846,7	2 554,1	2 498,5	2 347	3 366
Якутская АССР	...	...	—	—	—	9	8
Дальневосточный край	357,0	261,1	231,7	265,5	341,2	136	227
РСФСР	**151 564,0**	**149 714,5**	**157 524,8**	**164 030,5**	**178 227,6**	**180 964**	**162 852**
Киевская область	—	—	—	—	—	7 871	5 237
Черниговская область	—	—	—	—	—	6 157	5 997
Винницкая область	—	—	—	—	—	6 406	3 249
Харьковская область	—	—	—	—	—	12 179	5 533
Днепропетровская область	—	—	—	—	—	5 581	1 359
Одесская область	—	—	—	—	—	3 630	834
Донецкая область	—	—	—	—	—	4 694	2 148
АМССР	—	—	—	—	—	511	239
УССР	**28 647,3**	**40 522,9**	**64 487,0**	**43 913,3**	**30 936,7**	**47 029**	**24 596**
БССР	**8 768,2**	**9 150,5**	**10 146,0**	**8 392,9**	**8 220,8**	**10 809**	**10 799**
ССР Грузии	...	...	...	—	...	7	13
ССР Армении	...	...	...	—	...	8	22
ЗСФСР	**18,1**	**27,2**	**88,0**	—	**7,7**	**15**	**35**
СССР	**188 997,6**	**199 415,1**	**232 245,8**	**216 336,7**	**217 392,8**	**238 817**	**198 282**

[1] Валовой сбор за 1933 и 1934 гг. показан в целых тысячах.

123. Роль отдельных районов в производстве озимой ржи 1928 и 1934 гг.

Республики, края и области	% озимой ржи						Удельный вес областей			
	В общей посевной площади области (края)		В посевной площади всех зерновых культур области (края)		В валовом сборе всех зерновых культур области (края)		В посевах озимой ржи		В валовом сборе озимой ржи	
	1928	1934	1928	1934	1928	1934	1928	1934	1928	1934
Северный край	33,6	23,4	39,4	29,9	34,2	32,0	1,5	1,2	1,2	2,0
Карельская АССР	37,5	27,4	43,1	38,4	47,8	40,0	0,1	0,1	2,8	0,1
Ленинградская область	30,6	20,8	47,5	33,2		34,6	2,2	1,9		2,6
Западная область	34,5	27,3	52,1	42,5	53,1	43,2	6,0	5,2	6,9	5,9
Московская область	33,7	23,0	48,2	35,5	43,5	34,2	6,4	5,8	6,1	7,0
Ивановская область	33,2	20,1	49,4	32,5	43,0	32,8	2,8	2,1	2,8	2,9
Горьковский край	43,8	35,7	50,3	43,8	47,3	43,6	10,2	9,9	10,8	11,3
Свердловская область	16,7	26,6	18,0	31,1	16,7	29,1	3,6	3,0	4,4	3,4
Челябинская область		15,7		16,8		14,7		2,4		2,1
Обско-Иртышская область		25,4		28,5		29,2		0,2		0,4
Башкирская АССР	35,1	27,7	37,7	30,6	37,7	29,1	3,8	4,0	4,2	4,8
Татарская АССР	46,9	37,2	50,7	41,6	50,7	37,5	5,3	5,1	4,6	5,3
Бывш. Средневолжский край	33,7	23,2	37,7	27,2	35,7	24,0	10,4	9,6	10,0	8,5
Воронежская область	33,7	26,9	43,3	34,8	44,6	36,5	13,9	7,1	13,9	7,8
Курская область		28,0		36,2		38,1		5,3		5,6
Саратовский край	29,4	23,7	34,1	26,7	31,3	19,1	7,8	4,5	6,3	2,2
Сталинградский край		22,2		25,6		23,7		3,5		1,9
Северокавказский край	4,5	2,0	5,8	2,5	3,7	2,0	1,8	0,3	1,0	0,3
Азово-Черноморский край		9,8		12,2		9,6		3,1		2,0
Крымская АССР	0,5	0,3	0,5	0,3	0,3	0,3	0,0	0,0	0,0	0,0
Казакская АССР	1,6	4,6	1,8	5,2	1,5	3,0	0,3	1,0	0,3	0,7
Киргизская АССР	0,1	—	0,1	—	0,2	—	0,0	—	0,0	—
Западносибирский край	7,9	7,0	8,6	7,8	11,5	8,4	2,6	2,7	4,7	3,6
Восточносибирский край	14,0	11,8	15,3	12,7		14,9	1,1	1,1		1,7
Якутская АССР	...	2,1	...	2,2	...	2,0	...	0,0	...	0,0
Дальневосточный край	5,0	3,4	5,7	4,0	4,1	3,3	0,2	0,1	0,2	0,1
РСФСР	**24,1**	**19,6**	**29,0**	**24,0**	**27,9**	**23,0**	**80,0**	**79,2**	**80,2**	**82,2**
УССР	**14,3**	**14,4**	**18,1**	**18,5**	**20,7**	**19,9**	**14,8**	**15,8**	**15,2**	**12,4**
БССР	**37,1**	**30,8**	**50,1**	**45,5**	**49,5**	**45,2**	**5,2**	**5,0**	**4,6**	**5,4**
ЗСФСР	**0,1**	**0,1**	**0,2**	**0,2**	**0,1**	**0,2**	**0,0**	**0,0**	**0,0**	**0,0**
СССР	**21,3**	**18,0**	**26,2**	**22,6**	**25,8**	**22,2**	**100,0**	**100,0**	**100,0**	**100,0**

124. ОСНОВНЫЕ СВОДНЫЕ ПОКАЗАТЕЛИ ПО ОЗИМОМУ ЯЧМЕНЮ 1928—1934 гг.

Показатели	1928	1929	1930	1931	1932	1933	1934
Посевная площадь							
В тыс. га	388,3	429,3	401,2	343,8	345,4	375,5	395,3
В % к 1928 г.	100,0	110,6	103,3	88,5	89,0	96,7	101,8
В % к посевной площади всех культур	0,3	0,4	0,3	0,3	0,3	0,3	0,3
В % к посевной площади всех зерновых культур	0,4	0,4	0,4	0,3	0,3	0,4	0,4
Урожайность							
В центнерах с 1 га	8,5	8,1	9,1	10,3	6,7	9,7	9,7
В % к 1928 г.	100,0	95,3	107,1	121,2	78,8	114,1	114,1
В % к средней по зерновым	107,6	108,0	107,1	153,7	95,7	110,2	114,1
Валовой сбор							
В тыс. центнеров	3313,9	3489,2	3665,0	3529,5	2298,3	3645,0	3849,0
В % к 1928 г.	100,0	105,3	110,6	106,5	69,4	110,0	116,1
В % к валовому сбору всех зерновых	0,5	0,5	0,4	0,5	0,3	0,4	0,4
Удельный вес совхозов							
В посевных площадях	0,6	0,6	1,3	2,7	3,5	9,3	13,5
В валовом сборе	0,5	0,7	1,2	2,9	4,3	9,4	13,4
Удельный вес колхозов							
В посевных площадях	1,0	1,9	13,8	46,3	52,0	53,1	57,4
В валовом сборе	1,0	2,0	12,9	46,0	49,8	54,7	61,2

125. Посевная площадь озимого ячменя 1928—1934 гг.

В тыс. га

Республики, края и области	1928	1929	1930	1931	1932	1933	1934
Московская область	0,1	0,1	0,3	—	—	—	—
Бывш. Уральская область	—	—	—	—	—	[1] 0,2	—
Бывш. ЦЧО	0,8	—	0,2	—	—	—	—
Бывш. Нижневолжский край	0,4	0,7	0,2	3,0	—	—	—
Северокавказский край (в стар. границах)	73,7	73,2	70,3	67,1	70,6	93,9	—
Азово-Черноморский край	—	—	—	—	—	—	9,6
Северокавказский край (в нов. границах)	—	—	—	—	—	—	97,4
Крымская АССР	12,3	4,2	6,5	3,0	0,9	6,1	6,4
Казакская АССР	4,6	34,9	2,8	—	—	—	1,0
Киргизская АССР	0,8	0,6	0,5	—	—	—	—
Западносибирский край	0,6	—	—	—	—	—	—
РСФСР	**93,3**	**113,7**	**80,8**	**73,1**	**71,5**	**100,2**	**114,4**
УССР	**0,6**	**0,1**	—	**6,0**	—	—	—
Азербайджанская ССР	...	...	...	...	...	175,8	178,4
ССР Грузии	...	...	...	...	...	17,9	18,3
ССР Армении	...	...	...	...	...	3,2	3,3
ЗСФСР	**204,7**	**207,3**	**231,4**	**228,1**	**229,9**	**196,9**	**200,0**
Узбекская ССР	**49,3**	**58,6**	**67,1**	**16,0**	**19,0**	**44,8**	**44,5**
Туркменская ССР	**7,5**	**9,3**	**11,9**	**6,6**	**8,0**	**15,4**	**17,3**
Таджикская ССР	**32,9**	**40,3**	**10,0**	**14,0**	**17,0**	**18,2**	**19,1**
СССР	**388,3**	**429,3**	**401,2**	**343,8**	**345,4**	**375,5**	**395,3**

Примечание. Посевная площадь приведена под урожай соответствующих лет за вычетом зимне-весенней гибели.

[1] По Уральской области за 1933 г. сведений об урожайности и валовом сборе не имеется.

126. Урожайность озимого ячменя 1928—1934 гг.

В центнерах с 1 га

Республики, края и области	1928	1929	1930	1931	1932	Среднее за 1928—1932 гг.	1933	1934
Московская область	0,0	10,0	9,7	—	—	—	—	—
Бывш. ЦЧО	6,4	—	9,5	—	—	—	—	—
Бывш. Нижневолжский край	(0,3)	5,9	6,5	5,4	—	—	—	—
Северокавказский край (в старых границах)	4,7	4,7	9,4	6,3	5,6	6,1	12,1	—
Азово-Черноморский край	—	—	—	—	—	—	—	8,7
Северокавказский край (в новых границах)	—	—	—	—	—	—	—	8,0
Крымская АССР	3,0	7,5	6,9	6,9	7,3	6,3	9,2	8,4
Казакская АССР	11,3	4,6	6,8	—	—	—	—	11,7
Киргизская АССР	7,6	9,0	9,0	—	—	—	—	—
Западносибирский край	11,0	—	—	—	—	—	—	—
РСФСР	**4,9**	**4,8**	**9,1**	**6,7**	**5,6**	**6,2**	**11,9**	**8,1**
УССР	**9,5**	**10,0**	—	**8,6**	—	—	—	—
Азербайджанская ССР	...	...	...	...	...	...	9,5	9,1
ССР Грузии	...	...	...	...	...	...	9,7	10,5
ССР Армении	...	...	...	...	...	...	9,6	12,3
ЗСФСР	**10,1**	**10,1**	**9,8**	**11,6**	**6,9**	**9,7**	**9,5**	**9,2**
Узбекская ССР			**6,9**	**7,9**	**5,7**	**6,8**	**5,5**	**14,0**
Туркменская ССР	**8,7**	**7,8**	**8,7**	**13,4**	**10,1**	**10,7**	**9,7**	**12,0**
Таджикская ССР			**9,3**	**9,8**	**6,7**	**8,5**	**10,3**	**12,7**
СССР	**8,5**	**8,1**	**9,1**	**10,3**	**6,7**	**8,5**	**9,7**	**9,7**

Примечание. По Узбекской ССР, Туркменской ССР и Таджикской ССР средняя многолетняя урожайность озимого ячменя выведена из 3 лет: 1930—1932 гг.

127. Валовой сбор озимого ячменя 1928—1934 гг.

В тыс. центнеров

Республики, края и области	1928	1929	1930	1931	1932	[1] 1933	[1] 1934
Московская область	0,0	1,0	2,9	—	—	—	—
Бывш. ЦЧО	5,1	—	1,9	—	—	—	—
Бывш. Нижневолжский край	0,1	4,1	1,3	16,2	—	—	—
Северокавказский край (в старых границах)	347,8	344,0	661,2	450,1	394,1	1 135	—
Азово-Черноморский край	—	—	—	—	—	—	83
Северокавказский край (в новых границах)	—	—	—	—	—	—	777
Крымская АССР	36,4	31,5	45,0	20,6	6,6	56	54
Казакская АССР	52,0	159,8	19,0	—	—	—	12
Киргизская АССР	6,1	5,4	4,5	—	—	—	—
Западносибирский край	6,6	—	—	—	—	—	—
РСФСР	**454,1**	**545,8**	**735,8**	**486,9**	**400,7**	**1 191**	**926**
УССР	**5,7**	**1,0**	**—**	**51,6**	**—**	**—**	**—**
Азербайджанская ССР	...	...	...	...	...	1 670	1 615
ССР Грузии	...	...	...	...	...	173	194
ССР Армении	...	...	...	...	...	31	40
ЗСФСР	**2 076,2**	**2 101,0**	**2 269,7**	**2 638,9**	**1 594,6**	**1 874**	**1 849**
Узбекская ССР	777,9	841,4	**463,2**	**126,4**	**108,3**	**244**	**622**
Туркменская ССР			**103,6**	**88,5**	**80,8**	**149**	**208**
Таджикская ССР			**92,7**	**137,2**	**113,9**	**187**	**244**
СССР	**3 313,9**	**3 489,2**	**3 665,0**	**3 529,5**	**2 298,3**	**3 645**	**3 849**

[1] Валовой сбор за 1933 и 1934 гг. показан в целых тысячах.

128. Роль отдельных районов в производстве озимого ячменя 1928 и 1934 гг.

Республики, края и области	% озимого ячменя						Удельный вес областей			
	В общей посевной площади области (края)		В посевной площади всех зерновых культур области (края)		В валовом сборе всех зерновых культур области (края)		В посевной площади озимого ячменя		В валовом сборе озимого ячменя	
	1928	1934	1928	1934	1928	1934	1928	1934	1928	1934
Московская область	0,0	—	0,0	—	0,0	—	0,0	—	0,0	—
Бывш. ЦЧО	0,0	—	0,0	—	0,0	—	0,2	—	0,1	—
Бывш. Нижневолжский край	0,0	—	0,0	—	0,0	—	0,1	—	0,0	—
Северокавказский край	0,8	2,5	1,0	3,1	0,7	2,4	19,0	24,6	10,5	20,2
Азово-Черноморский край		0,1		0,2		0,2		2,4		2,2
Крымская АССР	1,7	0,6	1,9	0,7	1,2	0,9	3,2	1,6	1,1	1,4
Казакская АССР	0,1	0,0	0,1	0,0	0,1	0,0	1,2	0,3	1,6	0,3
Киргизская АССР	0,1	—	0,1	—	0,1	—	0,2	—	0,2	—
Западносибирский край	0,0	—	0,0	—	—	—	0,1	—	0,2	—
РСФСР	**0,1**	**0,1**	**0,1**	**0,1**	**0,1**	**0,1**	**24,0**	**28,9**	**13,7**	**24,1**
УССР	**0,0**	**—**	**0,0**	**—**	**0,0**	**—**	**0,2**	**—**	**0,2**	**—**
Азербайджанская ССР	...	16,7	...	22,6	...	23,3	...	45,2	...	42,0
ССР Грузии	...	1,9	...	2,2	...	2,2	...	4,6	...	5,0
ССР Армении	...	0,8	...	0,9	...	1,3	...	0,8	...	1,0
ЗСФСР	**9,6**	**8,1**	**10,8**	**10,0**	**11,4**	**9,9**	**52,7**	**50,6**	**62,6**	**48,0**
Узбекская ССР	**2,8**	**1,8**	**5,0**	**3,5**	**5,2**	**4,5**	**12,7**	**11,3**	**23,5**	**16,2**
Туркменская ССР	**2,2**	**4,5**	**4,2**	**10,1**		**10,3**	**1,9**	**4,4**		**5,4**
Таджикская ССР	**6,0**	**3,2**	**7,6**	**4,5**		**5,6**	**8,5**	**4,8**		**6,3**
СССР	**0,3**	**0,3**	**0,4**	**0,4**	**0,5**	**0,4**	**100,0**	**100,0**	**100,0**	**100,0**

129. ОСНОВНЫЕ СВОДНЫЕ ПОКАЗАТЕЛИ ПО ЯРОВОМУ ЯЧМЕНЮ 1928—1934 гг.

Показатели	1928	1929	1930	1931	1932	1933	1934
Посевная площадь							
В тыс га	6908,5	7655,7	7027,3	6510,0	6498,6	6881,5	8086,6
В % к 1928 г.	100,0	110,8	101,7	94,2	94,1	99,6	117,1
В % к посевной площади всех культур	6,1	6,5	5,5	4,8	4,8	5,3	6,2
В % к посевной площади всех зерновых культур	7,5	8,0	6,9	6,2	6,5	6,8	7,7
Урожайность							
В центнерах с 1 га	7,7	9,0	9,4	7,4	7,4	10,9	8,0
В % к 1928 г.	100,0	116,9	122,1	96,1	96,1	141,6	103,9
В % к средней по зерновым	97,5	120,0	110,6	110,4	105,7	123,9	94,1
Валовой сбор							
В тыс. центнеров	53362,5	68646,1	64080,4	48245,0	47960,1	74839,0	64518,0
В % к 1928 г.	100,0	128,6	120,1	90,4	89,9	140,2	120,9
В % к валовому сбору всех зерновых	7,3	9,6	7,7	6,9	6,9	8,3	7,2
Удельный вес совхозов							
В посевных площадях	1,0	1,7	2,6	8,4	11,9	15,3	17,3
В валовом сборе	1,2	2,1	3,0	8,8	12,1	15,4	16,0
Удельный вес колхозов							
В посевных площадях	1,5	4,5	49,0	61,6	69,5	71,0	71,2
В валовом сборе	1,6	4,6	48,5	60,1	68,8	72,6	70,4

130. Посевная площадь ярового ячменя 1928—1934 гг.

В тыс. га

Республики, края и области	Все сектора							В том числе					
								Совхозы		Колхозы		Единоличные хозяйства	
	1928	1929	1930	1931	1932	1933	1934	1928	1934	1928	1934	1928	1934
Северный край	172,0	167,5	157,5	148,6	137,9	172,3	192,1	0,4	5,9	0,4	147,6	171,2	38,6
Карельская АССР	6,3	6,3	4,1	4,5	6,7	5,4	6,2	—	0,1	—	4,5	6,3	1,6
Ленинградская область	146,6	110,4	128,1	121,3	137,5	166,6	156,2	0,9	8,5	0,7	103,9	145,0	43,8
Западная область	110,8	102,2	120,0	134,7	152,0	211,2	212,7	0,3	11,1	0,2	133,0	110,3	68,6
Московская область	43,5	46,3	37,0	47,9	49,2	67,9	60,3	0,1	4,3	—	47,4	43,4	8,6
Ивановская область	45,4	45,5	40,4	43,7	51,0	64,1	73,4	0,1	3,6	0,1	54,5	45,2	15,3
Горьковский край	181,2	217,0	210,2	200,9	239,0	244,4	248,1	0,2	5,6	0,4	190,7	180,6	51,8
Бывш. Уральская область	199,5	231,4	370,0	285,9	364,0	319,8	—	1,1	—	2,5	—	195,9	—
Свердловская область	—	—	—	—	—	—	155,5	—	11,3	—	138,2	—	6,0
Челябинская область	—	—	—	—	—	—	42,1	—	12,0	—	29,2	—	0,9
Обско-Иртышская область	—	—	—	—	—	—	12,0	—	0,5	—	8,8	—	2,7
Башкирская АССР	12,4	13,5	10,6	21,8	8,2	9,4	11,2	0,3	2,4	0,1	7,8	12,0	1,0
Татарская АССР	12,3	12,8	12,9	13,1	18,7	24,5	27,8	—	2,0	—	25,1	12,3	0,7
Бывш. Средневолжский край	56,4	67,9	22,4	36,1	65,0	73,8	63,1	0,1	24,6	0,3	38,3	56,0	0,2
Бывш. ЦЧО	151,2	152,5	169,4	162,1	172,8	182,0	—	2,8	—	0,6	—	147,8	—
Воронежская область	—	—	—	—	—	—	131,6	—	20,7	—	109,0	—	1,9
Курская область	—	—	—	—	—	—	124,8	—	15,9	—	104,2	—	4,7
Бывш. Нижневолжский край	190,1	236,0	161,0	166,2	192,0	215,7	—	1,3	—	2,9	—	185,9	—
Саратовский край	—	—	—	—	—	—	138,0	—	75,6	—	62,2	—	0,2
Сталинградский край	—	—	—	—	—	—	144,1	—	57,6	—	83,9	—	2,6
Северокавказский край (в старых границах)	823,6	1 117,8	1 010,4	786,8	863,7	948,2	—	11,4	—	26,1	—	786,1	—
Азово-Черноморский край	—	—	—	—	—	—	1 050,1	—	209,9	—	822,1	—	18,1
Северокавказский край (в новых границах)	—	—	—	—	—	—	416,0	—	79,8	—	276,1	—	60,1
Крымская АССР	104,7	154,6	208,4	149,9	183,2	196,8	219,4	2,6	63,2	5,6	148,3	96,5	7,9
Казакская АССР [1]	138,7	134,4	109,6	141,1	130,3	133,0	150,2	1,0	47,5	2,2	99,0	135,5	3,7
Кара-Калпакская АССР [2]	...	...	...	1,0	1,0	3,3	2,7	...	0,1	...	1,6	...	1,0
Киргизская АССР	69,9	84,2	89,4	120,5	141,5	143,2	138,0	0,3	17,4	0,6	97,4	69,0	23,2
Западносибирский край	147,2	149,2	91,2	125,5	93,8	102,2	128,9	3,3	36,0	2,6	73,5	141,3	19,4
Восточносибирский край	46,4	45,4	58,3	86,6	113,0	116,1	122,6	0,2	21,7	0,8	87,4	45,4	13,5

[1] За 1928—1930 гг. вместе с Кара-Калпакской АССР. [2] За 1928—1930 гг. включена в Казакскую АССР.

130. Посевная площадь ярового ячменя 1928—1934 гг.

В тыс. га

Республики, края и области	Все сектора							В том числе					
								Совхозы		Колхозы		Единоличные хозяйства	
	1928	1929	1930	1931	1932	1933	1934	1928	1934	1928	1934	1928	1934
Якутская АССР	...	...	15,0	13,2	17,3	19,5	21,5	...	1,0	...	11,0	...	9,5
Дальневосточный край	15,2	20,0	15,9	21,7	23,0	16,1	11,5	0,1	2,5	0,6	7,2	14,5	1,8
РСФСР	**2 673,4**	**3 114,9**	**3 041,8**	**2 833,1**	**3 160,8**	**3 435,5**	**4 060,1**	**26,5**	**740,8**	**46,7**	**2 911,9**	**2 600,2**	**407,4**
Киевская область	—	—	—	—	—	227,2	340,1	—	27,2	—	273,1	—	39,8
Черниговская область	—	—	—	—	—	103,3	123,7	—	10,5	—	82,3	—	30,9
Винницкая область	—	—	—	—	—	330,2	369,5	—	30,9	—	281,9	—	56,7
Харьковская область	—	—	—	—	—	357,2	419,6	—	70,1	—	332,1	—	17,4
Днепропетровская область	—	—	—	—	—	599,9	741,0	—	124,0	—	608,0	—	9,0
Одесская область	—	—	—	—	—	617,6	716,6	—	179,6	—	525,4	—	11,6
Донецкая область	—	—	—	—	—	315,8	406,0	—	132,5	—	269,2	—	4,3
АМССР	—	—	—	—	—	57,1	70,0	—	6,9	—	54,4	—	8,7
УССР	**3 712,0**	**3 995,3**	**3 368,0**	**2 998,7**	**2 505,0**	**2 608,3**	**3 186,5**	**40,4**	**581,7**	**56,5**	**2 426,4**	**3 615,1**	**178,4**
БССР	**260,7**	**250,0**	**239,6**	**261,7**	**297,6**	**315,9**	**315,3**	**1,8**	**15,2**	**1,1**	**167,0**	**257,8**	**133,1**
Азербайджанская ССР	...	...	...	...	33,5	40,5	47,0	...	1,0	...	18,5	...	27,5
ССР Грузии	...	...	...	...	80,0	80,1	84,0	...	6,6	...	23,5	...	53,9
ССР Армении	...	...	...	...	93,4	102,0	112,3	...	6,7	...	42,2	...	63,4
ЗСФСР	**145,5**	**154,0**	**166,0**	**169,5**	**206,9**	**222,6**	**243,3**	**0,1**	**14,3**	**0,4**	**84,2**	**145,0**	**144,8**
Узбекская ССР	**72,5**	**88,2**	**60,8**	**110,0**	**229,0**	**190,4**	**191,3**	**—**	**36,2**	**0,2**	**119,7**	**72,3**	**35,4**
Туркменская ССР	**2,8**	**3,1**	**18,0**	**5,0**	**17,6**	**15,7**	**15,1**	**—**	**4,5**	**—**	**9,5**	**2,8**	**1,1**
Таджикская ССР	**41,6**	**50,2**	**133,1**	**132,0**	**81,7**	**93,1**	**75,0**	**—**	**4,7**	**—**	**39,9**	**41,6**	**30,4**
СССР	**6 908,5**	**7 655,7**	**7 027,3**	**6 510,0**	**6 498,6**	**6 881,5**	**8 086,6**	**68,8**	**1 397,4**	**104,9**	**5 758,6**	**6 734,8**	**930,6**

131. Урожайность ярового ячменя 1928—1934 гг.

В центнерах с 1 га

Республики, края и области	1928	1929	1930	1931	1932	Среднее за 1928—1932 гг.	1933	1934
Северный край	9,2	9,7	9,6	9,7	11,7	9,8	12,5	13,9
Карельская АССР	7,2	8,7	7,3	9,3	9,4	9,1	11,4	11,4
Ленинградская область			8,0	8,4	8,0	8,0	8,8	10,2
Западная область	7,0	9,3	8,8	8,0	8,2	8,2	9,9	10,5
Московская область	10,3	10,0	9,5	8,9	9,2	9,5	9,9	10,8
Ивановская область	8,7	7,9	7,8	8.3	7,4	8,0	11,7	12,0
Горьковский край	10,4	9,5	9,5	8,5	9,3	9,3	8,5	10,7
Бывш. Уральская область	12,6	11,1	11,3	4,4	4,9	8,9	7,6	—
Свердловская область	—	—	—	—	—	—	—	11,8
Челябинская область	—	—	—	—	—	—	—	7,3
Обско-Иртышская область	—	—	—	—	—	—	—	15,0
Башкирская АССР	9,9	5,7	8,3	2,9	5,0	6,4	8,6	13,1
Татарская АССР	11,2	8,4	7,1	5,4	8,6	8,1	12,4	13,9
Бывш. Средневолжский край	9,8	1,8	5,1	1,2	3,3	4,2	4,2	10,1
Бывш. ЦЧО	7,4	9,7	10,0	6,4	9,0	8,5	9,7	—
Воронежская область	—	—	—	—	—	—	—	8,3
Курская область	—	—	—	—	—	—	—	7,4
Бывш. Нижневолжский край	7,0	4,7	6,0	2,7	2,9	4,7	7,8	—
Саратовский край	—	—	—	—	—	—	—	7,5
Сталинградский край	—	—	—	—	—	—	—	6,9
Северокавказский край (в старых границах)	8,5	6,7	7,2	7,0	6,2	7,2	11,7	—
Азово-Черноморский край	—	—	—	—	—	—	—	6,5
Северокавказский край (в новых границах)	—	—	—	—	—	—	—	6,5
Крымская АССР	5,5	7,1	2,0	4,9	6,5	5,2	11,8	6,4
Казакская АССР [1]	9,6	4,9	7,2	5,4	6,1	6,6	5,4	10,5
Кара-Калпакская АССР [2]	...	...	...	4,6	5,8	—	9,3	14,9
Киргизская АССР	9,6	9,8	8,8	9,3	7,7	9,1	7,9	9,9
Западносибирский край	9,2	5,1	8,2	3,1	6,9	5,5	8,7	12,2
Восточносибирский край		9,2	11,3	9,5	8,8	10,1	9,5	10,8
Якутская АССР	...	...	11,3	9,9	9,3	—	8,2	4,9
Дальневосточный край	5,6	9,3	7,0	5,4	6,0	6,7	7,0	8,1
РСФСР	**8,8**	**7,5**	**8,1**	**6,6**	**6,9**	**7,5**	**9,7**	**8,7**
Киевская область	—	—	—	—	—	—	12,0	8,2
Черниговская область	—	—	—	—	—	—	11,6	10,3
Винницкая область	—	—	—	—	—	—	13,0	9,5
Харьковская область	—	—	—	—	—	—	11,5	6,9
Днепропетровская область	—	—	—	—	—	—	14,8	4,4
Одесская область	—	—	—	—	—	—	14,5	5,6
Донецкая область	—	—	—	—	—	—	11,0	5,9
АМССР	—	—	—	—	—	—	14,5	6,7
УССР	**6,9**	**10,2**	**11,0**	**8,2**	**8,3**	**8,9**	**13,2**	**6,5**
БССР	**7,6**	**8,1**	**7,0**	**7,6**	**7,3**	**7,5**	**10,5**	**10,6**
Азербайджанская ССР	...	...	...	...	...	...	7,7	7,4
ССР Грузии	...	...	...	...	...	...	8,5	10,4
ССР Армении	...	...	...	...	...	...	9,5	9,3
ЗСФСР	**10,5**	**10,3**	**9,4**	**5,9**	**6,2**	**8,5**	**8,8**	**9,3**
Узбекская ССР			**4,9**	**6,3**	**5,7**	**5,6**	**4,7**	**10,6**
Туркменская ССР	**8,0**	**6,7**	**11,7**	**11,6**	**6,6**	**10,0**	**9,3**	**11,8**
Таджикская ССР			**9,3**	**9,8**	**6,7**	**8,6**	**7,2**	**9,6**
СССР	**7,7**	**9,0**	**9,4**	**7,4**	**7,4**	**8,2**	**10,9**	**8,0**

[1] За 1928—1930 гг. вместе с Кара-Калпакской АССР. [2] За 1928—1930 гг. включена в Казакскую АССР.

132. Валовой сбор ярового ячменя 1928—1934 гг.

В тыс. центнеров

Республики, края и области	1928	1929	1930	1931	1932	[1] 1933	[1] 1934
Северный край	1 572,3	1 630,7	1 464,0	1 439,6	1 615,9	2 158	2 667
Карельская АССР	1 108,1	1 011,9	29,9	41,7	62,9	62	71
Ленинградская область			985,0	1 019,0	1 100,0	1 473	1 589
Западная область	771,2	948,1	1 011,1	1 083,3	1 250,3	2 081	2 237
Московская область	447,5	463,3	338,0	428,7	452,4	670	653
Ивановская область	395,7	358,7	306,2	364,4	377,4	753	878
Горьковский край	1 884,2	2 059,0	1 923,7	1 717,5	2 232,3	2 075	2 648
Бывш. Уральская область	2 516,4	2 576,3	4 033,0	1 268,7	1 791,5	2 442	—
Свердловская область	—	—	—	—	—	—	1 839
Челябинская область	—	—	—	—	—	—	306
Обско-Иртышская область	—	—	—	—	—	—	181
Башкирская АССР	123,0	76,8	84,6	64,2	40,8	81	147
Татарская АССР	137,9	107,2	88,3	70,7	160,6	303	387
Бывш. Средневолжский край	551,5	123,6	108,6	43,4	214,5	313	639
Бывш. ЦЧО	1 125,7	1 481,9	1 613,6	1 041,5	1 563,3	1 757	—
Воронежская область	—	—	—	—	—	—	1 088
Курская область	—	—	—	—	—	—	920
Бывш. Нижневолжский край	1 339,6	1 107,9	931,5	447,9	562,4	1 692	—
Саратовский край	—	—	—	—	—	—	1 036
Сталинградский край	—	—	—	—	—	—	994
Северокавказский край (в старых границах)	7 015,0	7 498,3	7 257,1	5 507,2	5 356,3	11 097	—
Азово-Черноморский край	—	—	—	—	—	—	6 787
Северокавказский край (в новых границах)	—	—	—	—	—	—	2 719
Крымская АССР	578,5	1 091,4	397,6	740,0	1 182,2	2 322	1 413
Казакская АССР [2]	1 335,4	651,9	758,2	764,1	793,0	720	1 584
Кара-Калпакская АССР [3]	...	...	...	4,6	5,8	31	40
Киргизская АССР	668,9	820,8	763,8	1 117,7	1 089,6	1 134	1 366
Западносибирский край	1 710,2	931,0	717,6	391,0	642,8	889	1 571
Восточносибирский край		45,8	658,9	819,4	992,1	1 107	1 323
Якутская АССР	...	...	169,5	131,0	160,3	159	106
Дальневосточный край	134,3	260,5	107,2	116,4	137,9	113	93
РСФСР	**23 415,4**	**23 245,1**	**23 747,4**	**18 622,0**	**21 784,3**	**33 432**	**35 282**
Киевская область	—	—	—	—	—	2 726	2 801
Черниговская область	—	—	—	—	—	1 194	1 279
Винницкая область	—	—	—	—	—	4 290	3 524
Харьковская область	—	—	—	—	—	4 093	2 900
Днепропетровская область	—	—	—	—	—	8 901	3 293
Одесская область	—	—	—	—	—	8 940	4 003
Донецкая область	—	—	—	—	—	3 467	2 409
АМССР	—	—	—	—	—	830	469
УССР	**25 497,6**	**40 830,6**	**35 475,0**	**24 591,8**	**20 765,4**	**34 441**	**20 678**
БССР	**1 992,7**	**2 026,7**	**1 612,1**	**1 979,0**	**2 158,7**	**3 307**	**3 351**
Азербайджанская ССР	...	...	...	...	...	311	349
ССР Грузии	...	...	...	...	...	680	877
ССР Армении	...	...	...	...	...	968	1 046
ЗСФСР	**1 517,6**	**1 591,8**	**1 506,0**	**1 003,3**	**1 282,8**	**1 959**	**2 272**
Узбекская ССР			**297,2**	**697,3**	**1 305,3**	**885**	**2 037**
Туркменская ССР	**939,2**	**951,9**	**210,2**	**58,0**	**116,2**	**146**	**177**
Таджикская ССР			**1 232,5**	**1 293,6**	**547,4**	**669**	**721**
СССР	**53 362,5**	**68 646,1**	**64 080,4**	**8 45,0**	**47 960,1**	**74 839**	**64 518**

[1] Валовой сбор за 1933 и 1934 гг. показан в целых тысячах. [2] За 1928—1930 гг. включая Кара-Калпакскую АССР.
[3] За 1928—1930 гг. включена в Казакскую АССР.

133. Роль отдельных районов в производстве ярового ячменя 1928 и 1934 гг.

Республики, края и области	% ярового ячменя						Удельный вес областей			
	В общей посевной площади области (края)		В посевной площади всех зерновых культур области (края)		В валовом сборе всех зерновых культур области (края)		В посевной площади ярового ячменя		В валовом сборе ярового ячменя	
	1928	1934	1928	1934	1928	1934	1928	1934	1928	1934
Северный край	15,8	15,8	18,6	20,3	22,8	22,1	2,5	2,4	2,9	4,1
Карельская АССР	11,6	10,0	13,4	13,9	10,1	14,3	0,1	0,1	2,1	0,1
Ленинградская область	8,4	7,1	13,0	11,2		10,8	2,1	1,9		2,5
Западная область	2,6	4,7	4,0	7,4	3,1	8,3	1,6	2,6	1,4	3,5
Московская область	0,9	1,0	1,4	1,6	1,7	1,6	0,6	0,7	0,8	1,0
Ивановская область	2,3	3,0	3,4	4,9	3,1	5,0	0,7	0,9	0,7	1,4
Горьковский край	3,2	3,8	3,7	4,7	4,4	5,1	2,6	3,1	3,5	4,1
Свердловская область	3,8	6,0	4,1	6,9	5,1	8,0	2,9	1,9	4,8	2,8
Челябинская область		1,1		1,2		1,1		0,5		0,5
Обско-Иртышская область		5,4		6,0		6,4		0,1		0,3
Башкирская АССР	0,5	0,3	0,5	0,4	0,6	0,5	0,2	0,1	0,2	0,2
Татарская АССР	0,5	0,8	0,5	1,0	0,8	1,4	0,2	0,3	0,3	0,6
Бывш. Средневолжский край	0,8	0,6	0,9	0,8	1,0	0,9	0,8	0,8	1,0	1,0
Воронежская область	1,5	2,1	1,9	2,7	1,9	2,6	2,2	1,6	2,1	1,7
Курская область		2,8		3,6		3,2		1,5		1,4
Саратовский край	3,0	3,1	3,4	3,4	3,5	4,5	2,8	1,7	2,5	1,6
Сталинградский край		3,9		4,5		6,3		1,8		1,5
Азово-Черноморский край	8,6	14,2	11,2	17,7	13,6	16,6	11,9	13,1	13,2	10,5
Северокавказский край		10,6		13,2		8,3		5,2		4,2
Крымская АССР	14,9	20,6	15,9	23,7	18,5	23,5	1,5	2,8	1,1	2,2
Казакская АССР	3,1	2,9	3,5	3,3	3,6	3,6	2,0	1,9	2,5	2,5
Кара-Калпакская АССР		2,5		8,3		7,7		0,0		0,1
Киргизская АССР	10,4	14,9	13,0	18,1	13,6	16,9	1,0	1,7	1,3	2,1
Западносибирский край	1,9	1,4	2,0	1,6	2,2	1,8	2,1	1,6	3,2	2,4
Восточносибирский край	2,5	5,7	2,7	6,1		5,9	0,7	1,5		2,1
Якутская АССР	...	25,4	...	26,8	...	26,9	...	0,3	...	0,2
Дальневосточный край	1,3	1,2	1,5	1,4	1,5	1,4	0,2	0,1	0,3	0,1
РСФСР	**3,3**	**4,2**	**4,0**	**5,2**	**4,3**	**5,0**	**38,7**	**50,2**	**43,9**	**54,7**
УССР	**14,9**	**12,2**	**18,9**	**15,8**	**18,3**	**16,8**	**53,8**	**39,4**	**47,8**	**32,0**
БССР	**7,7**	**8,2**	**10,4**	**12,0**	**11,3**	**14,0**	**3,8**	**3,9**	**3,7**	**5,2**
ЗСФСР	**6,8**	**9,8**	**7,7**	**12,2**	**8,3**	**12,2**	**2,1**	**3,0**	**2,8**	**3,5**
Узбекская ССР	**4,1**	**7,9**	**7,3**	**15,0**	**6,3**	**14,6**	**1,0**	**2,4**	**1,8**	**3,2**
Туркменская ССР	**0,8**	**3,9**	**1,6**	**8,8**		**8,8**	**0,0**	**0,2**		**0,3**
Таджикская ССР	**7,6**	**12,7**	**9,7**	**17,5**		**16,7**	**0,6**	**0,9**		**1,1**
СССР	**6,1**	**6,2**	**7,5**	**7,7**	**7,3**	**7,2**	**100,0**	**100,0**	**100,0**	**100,0**

134. ОСНОВНЫЕ СВОДНЫЕ ПОКАЗАТЕЛИ ПО ОВСУ
1928—1934 гг.

Показатели	1928	1929	1930	1931	1932	1933	1934
Посевная площадь							
В тыс. га	17 245,6	18 880,8	17 891,4	17 476,4	15 423,4	16 682,7	18 011,0
В % к 1928 г.	100,0	109,5	103,7	101,3	89,4	96,7	104,4
В % к посевной площади всех культур	15,3	16,0	14,1	12,8	11,5	12,9	13,7
В % к посевной площади всех зерновых культур	18,7	19,7	17,6	16,7	15,5	16,4	17,2
Урожайность							
В центнерах с 1 га	9,5	8,3	9,7	6,3	7,3	9,2	10,5
В % к 1928 г.	100,0	87,4	102,1	66,3	76,8	96,8	110,5
В % к средней по зерновым	120,3	110,7	114,1	94,0	104,3	104,5	123,5
Валовой сбор							
В тыс. центнеров	164 815,1	157 392,6	166 201,7	109 588,2	112 416,1	154 109,0	189 010,0
В % к 1928 г.	100,0	95,5	100,8	66,5	68,2	93,5	114,7
В % к валовому сбору всех зерновых	22,5	21,9	19,9	15,8	16,9	17,2	21,1
Государственные заготовки (включая гарнцевый сбор)							
В тыс. центнеров	19 083,3	35 432,8	38 483,1	24 058,9	19 550,5	33 342,4	[1] 43 889,9
В % к 1928 г.	100,0	185,7	201,7	126,1	102,5	174,7	230,0
В % к заготовкам всех зерновых	17,7	22,0	17,4	10,5	10,6	14,6	—
В % к валовому сбору	11,6	22,5	23,2	22,0	17,4	21,6	23,2
Удельный вес совхозов							
В посевных площадях	2,1	2,1	2,6	7,7	11,4	14,2	14,9
В валовом сборе	2,8	2,7	3,0	7,2	12,0	13,2	14,1
Удельный вес колхозов							
В посевных площадях	1,1	3,5	24,6	53,6	64,3	73,9	75,4
В валовом сборе	1,2	3,7	25,5	49,9	62,8	74,9	76,7

Примечание. Заготовки даны без учета закупок.

[1] По состоянию на 1/IV 1935 г.

135. Посевная площадь овса 1928—1934 гг.

В тыс. га

Республики, края и области	Все сектора							В том числе					
								Совхозы		Колхозы		Единоличные хозяйства	
	1928	1929	1930	1931	1932	1933	1934	1928	1934	1928	1934	1928	1934
Северный край	342,1	347,7	307,6	312,6	322,0	330,0	354,1	1,2	13,7	1,4	278,7	339,5	61,7
Карельская АССР	19,5	22,6	20,8	20,0	24,1	18,7	18,6	—	0,7	—	11,7	19,5	6,2
Ленинградская область	352,5	399,8	486,4	463,5	437,9	446,2	483,5	3,7	38,4	1,9	342,7	346,9	102,4
Западная область	766,5	840,8	886,0	842,0	866,5	798,4	874,7	12,5	47,4	4,3	681,3	749,7	146,0
Московская область	1 084,8	1 259,6	1 270,0	1 181,1	1 318,6	1 491,7	1 444,0	16,6	177,2	6,4	1 108,3	1 061,8	158,5
Ивановская область	498,8	562,9	593,4	503,8	543,4	569,2	576,6	3,8	45,3	2,0	432,5	493,0	98,8
Горьковский край	1 867,7	2 025,8	2 064,2	1 842,4	1 864,6	1 931,3	1 941,9	5,3	57,6	5,4	1 381,3	1 857,0	503,0
Бывш. Уральская область	1 631,5	1 793,6	1 740,6	1 892,5	994,3	1 308,4	—	9,9	—	26,2	—	1 595,4	—
Свердловская область	—	—	—	—	—	—	734,2	—	85,1	—	624,4	—	24,7
Челябинская область	—	—	—	—	—	—	676,2	—	147,9	—	522,0	—	6,3
Обско-Иртышская область	—	—	—	—	—	—	61,9	—	4,4	—	49,7	—	7,8
Башкирская АССР	504,8	639,3	622,4	749,0	518,7	572,8	651,1	4,4	67,0	4,7	532,6	495,7	51,5
Татарская АССР	675,4	631,4	682,6	670,9	505,7	628,5	602,1	3,9	49,8	2,8	488,0	668,7	64,3
Бывш. Средневолжский край	1 131,3	1 226,5	1 265,6	1 266,3	1 146,0	1 214,8	1 373,4	17,8	260,5	8,3	1 061,1	1 105,2	51,8
Бывш. ЦЧО	1 757,9	1 860,6	1 975,2	1 663,3	1 507,0	1 359,5	—	71,2	—	15,9	—	1 670,8	—
Воронежская область	—	—	—	—	—	—	784,1	—	126,3	—	641,2	—	16,6
Курская область	—	—	—	—	—	—	644,3	—	51,1	—	582,8	—	10,4
Бывш. Нижневолжский край	428,6	513,5	580,8	587,4	473,7	442,1	—	7,1	—	6,0	—	415,5	—
Саратовский край	—	—	—	—	—	—	420,2	—	111,2	—	308,4	—	0,6
Сталинградский край	—	—	—	—	—	—	105,2	—	35,3	—	69,7	—	0,2
Северокавказский край (в старых границах)	184,1	313,7	342,2	398,8	345,4	457,3	—	9,9	—	13,6	—	160,6	—
Азово-Черноморский край	—	—	—	—	—	—	241,3	—	82,3	—	156,9	—	2,1
Северокавказский край (в новых границах)	—	—	—	—	—	—	224,5	—	53,1	—	164,7	—	6,7
Крымская АССР	95,4	115,0	111,0	72,5	54,1	55,3	57,8	4,6	14,6	6,6	41,4	84,2	1,8
Казакская АССР	438,4	468,1	295,7	392,8	280,9	331,9	432,0	2,1	178,3	6,3	250,7	430,0	3,0

135. Посевная площадь овса

1928—1934 гг.

В тыс. га

Республики, края и области	Все сектора							В том числе					
								Совхозы		Колхозы		Единоличные хозяйства	
	1928	1929	1930	1931	1932	1933	1934	1928	1934	1928	1934	1928	1934
Киргизская АССР	34,0	47,8	51,8	57,2	70,5	67,1	67,2	0,3	12,6	0,2	50,0	33,5	4,6
Западносибирский край	1 886,3	1 942,8	1 025,9	1 353,4	1 211,3	1 544,9	1 853,8	23,2	444,8	23,9	1 284,5	1839,2	124,5
Восточносибирский край	381,6	377,6	328,1	437,3	506,0	475,8	571,8	5,2	118,2	5,0	426,4	371,4	27,2
Якутская АССР	...	...	3,0	6,2	8,3	7,6	8,8	...	1,3	...	6,2	...	1,3
Дальневосточный край	346,5	307,7	218,0	262,1	240,0	290,4	291,2	2,5	68,1	6,6	213,2	337,4	9,9
РСФСР	**14 427,7**	**15 696,8**	**14 871,3**	**14 975,1**	**13 239,0**	**14 341,9**	**15 494,5**	**205,2**	**2 292,2**	**147,5**	**11 710,4**	**14 075,0**	**1 491,9**
Киевская область	—	—	—	—	—	346,6	457,6	—	46,1	—	387,9	—	23,6
Черниговская область	—	—	—	—	—	200,8	261,1	—	25,0	—	206,9	—	29,2
Винницкая область	—	—	—	—	—	288,4	348,7	—	31,9	—	292,0	—	24,8
Харьковская область	—	—	—	—	—	284,8	294,4	—	60,5	—	228,4	—	5,5
Днепропетровская область	—	—	—	—	—	253,6	200,4	—	54,2	—	145,8	—	0,4
Одесская область	—	—	—	—	—	194,5	181,4	—	44,8	—	135,6	—	1,0
Донецкая область	—	—	—	—	—	204,3	153,5	—	68,5	—	84,8	—	0,2
АМССР	—	—	—	—	—	16,4	15,0	—	2,4	—	12,2	—	0,4
УССР	**2 239,0**	**2 542,7**	**2 335,0**	**1 889,1**	**1 563,0**	**1 789,4**	**1 912,1**	**142,9**	**333,4**	**37,7**	**1 493,6**	**2 058,4**	**85,1**
БССР	**574,8**	**636,1**	**679,7**	**606,4**	**613,2**	**538,7**	**588,8**	**8,2**	**52,6**	**5,2**	**378,9**	**561,4**	**157,3**
Азербайджанская ССР	...	...	...	...	3,7	6,7	9,5	...	6,0	...	3,0	...	0,5
ССР Грузии	...	...	...	...	1,8	3,2	3,4	...	1,4	...	0,9	...	1,1
ССР Армении	...	...	...	...	2,7	2,8	2,7	...	0,6	...	0,8	...	1,3
ЗСФСР	**3,3**	**5,1**	**5,4**	**5,8**	**8,2**	**12,7**	**15,6**	**0,1**	**8,0**	**0,1**	**4,7**	**3,1**	**2,9**
Узбекская ССР	**0,7**	—	—	—	—	—	—	**0,2**	—	—	—	**0,5**	—
Таджикская ССР	**0,1**	**0,1**	—	—	—	—	—	—	—	—	—	**0,1**	—
СССР	**17 245,6**	**18 880,8**	**17 891,4**	**17 476,4**	**15 423,4**	**16 682,7**	**18 011,0**	**356,6**	**2 686,2**	**190,5**	**13 587,6**	**16 698,5**	**1 737,2**

136. Урожайность овса
1928—1934 гг.

В центнерах с 1 га

Республики, края и области	1928	1929	1930	1931	1932	Среднее за 1928—1932 гг.	1933	1934
Северный край	7,8	9,3	8,1	9,6	7,6	8,5	11,0	11,9
Карельская АССР	11,0	10,1	8,7	10,5	10,1	10,1	11,4	10,8
Ленинградская область			9,3	9,1	8,7	9,6	9,0	10,8
Западная область	10,3	10,3	10,6	7,9	9,0	9,6	9,0	10,0
Московская область	10,7	9,8	10,2	7,5	8,9	9,4	9,3	11,5
Ивановская область	11,4	9,9	10,5	9,5	7,7	9,8	11,5	12,1
Горьковский край	9,6	8,8	9,0	7,5	7,7	8,5	9,0	9,9
Бывш. Уральская область	10,7	7,0	9,4	2,6	5,9	7,1	7,0	—
Свердловская область	—	—	—	—	—	—	—	11,2
Челябинская область	—	—	—	—	—	—	—	9,3
Обско-Иртышская область	—	—	—	—	—	—	—	15,5
Башкирская АССР	9,9	6,7	10,5	3,8	4,5	7,1	8,7	14,0
Татарская АССР	6,5	6,7	6,7	4,9	5,0	6,0	9,3	12,2
Бывш. Средневолжский край	8,4	5,9	4,4	4,3	5,0	5,6	9,2	10,1
Бывш. ЦЧО	9,6	9,8	11,2	6,3	8,0	9,0	8,0	—
Воронежская область	—	—	—	—	—	—	—	10,9
Курская область	—	—	—	—	—	—	—	10,4
Бывш. Нижневолжский край	8,9	8,2	10,2	3,6	4,6	7,1	8,6	—
Саратовский край	—	—	—	—	—	—	—	10,2
Сталинградский край	—	—	—	—	—	—	—	7,0
Северокавказский край (в старых границах)	11,1	7,6	8,1	7,1	6,1	8,0	9,0	—
Азово-Черноморский край	—	—	—	—	—	—	—	8,3
Северокавказский край (в новых границах)	—	—	—	—	—	—	—	9,1
Крымская АССР	4,4	7,8	3,7	4,4	6,6	5,4	10,1	6,7
Казакская АССР	10,4	4,2	7,8	4,5	5,8	6,5	5,7	11,5
Киргизская АССР	12,1	11,4	9,0	10,7	9,1	10,5	9,0	10,9
Западносибирский край	9,5	5,6	11,9	6,2	8,8	8,4	10,6	12,2
Восточносибирский край		8,2	11,9	10,7	7,7	9,6	9,5	11,4
Якутская АССР	...	...	11,9	11,3	8,7	—	8,7	5,6
Дальневосточный край	7,2	10,0	8,6	6,8	7,1	7,9	8,0	9,5
РСФСР	**9,6**	**8,0**	**9,4**	**6,1**	**7,3**	**8,1**	**9,0**	**10,9**
Киевская область	—	—	—	—	—	—	12,0	7,6
Черниговская область	—	—	—	—	—	—	9,0	9,1
Винницкая область	—	—	—	—	—	—	13,0	8,3
Харьковская область	—	—	—	—	—	—	9,5	7,6
Днепропетровская область	—	—	—	—	—	—	12,5	4,4
Одесская область	—	—	—	—	—	—	14,0	5,7
Донецкая область	—	—	—	—	—	—	7,0	5,7
АМССР	—	—	—	—	—	—	12,8	5,4
УССР	**9,7**	**10,7**	**11,9**	**7,5**	**7,6**	**9,5**	**11,1**	**7,3**
БССР	**7,9**	**8,4**	**8,5**	**7,3**	**6,7**	**7,8**	**8,7**	**9,4**
Азербайджанская ССР	...	...	...	...	...	...	10,0	6,6
ССР Грузии	...	...	...	...	...	...	6,7	6,2
ССР Армении	...	...	...	...	...	...	10,8	10,0
ЗСФСР	**7,9**	**7,9**	**7,3**	**9,3**	**7,1**	**7,9**	**9,3**	**7,1**
Узбекская ССР	10,8	—	—	—	—	—	—	—
Таджикская ССР		7,0	—	—	—	—	—	—
СССР	**9,5**	**8,3**	**9,7**	**6,3**	**7,3**	**8,2**	**9,2**	**10,5**

137. Валовой сбор овса 1928—1934 гг.

В тыс. центнеров

Республики, края и области	1928	1929	1930	1931	1932	[1] 1933	[1] 1934
Северный край	2 672,0	3 234,0	2 408,0	2 998,9	2 453,7	3 626	4 221
Карельская АССР	4 087,8	4 266,6	181,7	210,9	242,4	213	202
Ленинградская область			4 381,9	4 196,6	3 793,0	4 009	5 215
Западная область	7 928,5	8 685,1	8 924,2	6 651,6	7 784,6	7 218	8 704
Московская область	11 600,2	12 376,2	12 340,2	8 857,8	11 733,7	13 917	16 627
Ивановская область	5 682,3	5 574,4	6 006,4	4 779,8	4 208,7	6 533	6 997
Горьковский край	17 879,1	17 835,6	17 873,2	13 850,4	14 449,8	17 467	19 295
Бывш. Уральская область	17 530,3	12 521,2	15 745,9	4 923,0	5 881,8	9 183	—
Свердловская область	—	—	—	—	—	—	8 229
Челябинская область	—	—	—	—	—	—	6 300
Обско-Иртышская область	—	—	—	—	—	—	963
Башкирская АССР	5 029,1	4 256,7	6 150,3	2 860,5	2 344,4	4 978	9 084
Татарская АССР	4 390,9	4 252,5	4 388,4	3 286,5	2 526,3	5 866	7 323
Бывш. Средневолжский край	9 523,0	7 204,5	5 288,3	5 449,3	5 674,8	11 117	13 939
Бывш. ЦЧО	16 914,4	18 232,8	21 077,7	10 411,6	12 056,0	10 941	—
Воронежская область	—	—	—	—	—	—	8 580
Курская область	—	—	—	—	—	—	6 726
Бывш. Нижневолжский край	3 826,5	4 211,2	5 713,3	2 123,7	2 185,7	3 792	—
Саратовский край	—	—	—	—	—	—	4 297
Сталинградский край	—	—	—	—	—	—	733
Северокавказский край (в старых границах)	2 035,0	2 368,1	2 785,3	2 844,9	2 112,7	4 120	—
Азово-Черноморский край	—	—	—	—	—	—	2 011
Северокавказский край (в новых границах)	—	—	—	—	—	—	2 044
Крымская АССР	415,4	899,7	394,8	318,9	354,8	561	389
Казакская АССР	4 554,9	1 975,5	2 103,0	1 771,6	1 628,2	1 907	4 972
Киргизская АССР	412,8	542,9	451,4	610,5	643,4	601	732
Западносибирский край	21 128,2	12 276,0	11 785,0	8 336,5	10 659,4	16 376	22 575
Восточносибирский край		456,5	3 895,9	4 671,4	3 879,7	4 537	6 494
Якутская АССР	...	...	35,6	70,1	72,3	66	49
Дальневосточный край	2 912,0	3 664,2	1 789,1	1 779,5	1 695,9	2 337	2 779
РСФСР	**138 522,4**	**124 833,7**	**133 719,6**	**91 004,0**	**96 381,3**	**129 365**	**169 480**
Киевская область	—	—	—	—	—	4 170	3 492
Черниговская область	—	—	—	—	—	1 801	2 363
Винницкая область	—	—	—	—	—	3 740	2 910
Харьковская область	—	—	—	—	—	2 699	2 252
Днепропетровская область	—	—	—	—	—	3 173	897
Одесская область	—	—	—	—	—	2 715	1 030
Донецкая область	—	—	—	—	—	1 428	871
АМССР	—	—	—	—	—	211	82
УССР	**21 712,2**	**27 162,3**	**26 953,7**	**14 127,3**	**11 869,0**	**19 937**	**13 897**
БССР	**4 546,4**	**5 355,5**	**5 490,8**	**4 403,1**	**4 107,3**	**4 689**	**5 522**
Азербайджанская ССР	...	...	...	...	...	67	63
ССР Грузии	...	...	...	...	...	21	21
ССР Армении	...	...	...	...	...	30	27
ЗСФСР	**25,5**	**40,4**	**37,6**	**53,8**	**58,5**	**118**	**111**
Узбекская ССР	8,6	—	—	—	—	—	—
Таджикская ССР		0,7	—	—	—	—	—
СССР	**164 815,1**	**157 392,6**	**166 201,7**	**109 588,2**	**112 416,1**	**154 109**	**189 010**

[1] Валовой сбор за 1933 и 1934 гг. показан в целых тысячах.

138. Роль отдельных районов в производстве овса 1928 и 1934 гг.

Республики, края и области	% овса						Удельный вес областей			
	В общей посевной площади области (края)		В посевной площади всех зерновых культур области (края)		В валовом сборе всех зерновых культур области (края)		В посевной площади овса		В валовом сборе овса	
	1928	1934	1928	1934	1928	1934	1928	1934	1928	1934
Северный край	31,5	29,2	36,9	37,4	38,7	35,0	2,0	2,0	1,6	2,2
Карельская АССР	36,0	29,8	41,4	41,8	37,2	40,8	0,1	0,1	2,5	0,1
Ленинградская область	20,1	21,9	31,2	34,8		35,3	2,0	2,7		2,8
Западная область	18,3	19,4	27,6	30,3	32,2	32,4	4,4	4,9	4,8	4,6
Московская область	23,7	24,4	33,9	37,6	43,5	40,9	6,3	8,0	7,0	8,8
Ивановская область	24,9	23,8	37,0	38,6	45,3	39,6	2,9	3,2	3,4	3,7
Горьковский край	33,3	29,7	38,3	36,5	41,5	37,4	10,8	10,8	10,8	10,3
Свердловская область	31,3	28,1	33,6	32,5	35,5	35,8	9,5	4,1	10,6	4,4
Челябинская область		18,3		19,6		22,1		3,7		3,3
Обско-Иртышская область		27,6		31,0		33,9		0,3		0,5
Башкирская АССР	19,2	19,3	20,7	21,3	23,8	28,0	2,9	3,6	3,1	4,8
Татарская АССР	24,8	18,3	26,8	20,6	25,7	26,6	3,9	3,3	2,7	3,9
Бывш. Средневолжский край	15,3	14,1	17,1	16,5	18,0	19,7	6,6	7,6	5,8	7,4
Воронежская область	17,6	12,5	22,7	16,2	28,8	20,2	10,2	4,4	10,2	4,5
Курская область		14,5		18,7		23,1		3,6		3,5
Саратовский край	6,7	9,3	7,8	10,5	10,1	18,7	2,5	2,3	2,3	2,3
Сталинградский край		2,8		3,3		4,7		0,6		0,4
Азово-Черноморский край	1,9	3,3	2,5	4,1	4,0	4,9	1,1	1,3	1,2	1,1
Северокавказский край		5,7		7,1		6,2		1,2		1,1
Крымская АССР	13,6	5,4	14,5	6,2	13,3	6,5	0,6	0,3	0,3	0,2
Казакская АССР	9,8	8,5	11,0	9,5	12,4	11,3	2,6	2,4	2,8	2,6
Киргизская АССР	5,0	7,2	6,3	8,8	8,4	9,0	0,2	0,4	0,3	0,4
Западносибирский край	24,1	20,5	26,1	22,9	27,4	26,2	10,9	10,3	12,8	11,9
Восточносибирский край	20,5	26,5	22,4	28,5		28,8	2,2	3,2		3,4
Якутская АССР	...	10,4	...	11,0	...	12,4	...	0,1	...	0,0
Дальневосточный край	29,7	29,9	34,1	35,9	33,6	40,8	2,0	1,6	1,8	1,5
РСФСР	**18,1**	**16,2**	**21,7**	**19,9**	**25,5**	**23,9**	**83,7**	**86,0**	**84,0**	**89,7**
УССР	**9,0**	**7,3**	**11,4**	**9,5**	**15,6**	**11,3**	**13,0**	**10,6**	**13,2**	**7,4**
БССР	**16,9**	**15,2**	**22,8**	**22,5**	**25,7**	**23,1**	**3,3**	**3,3**	**2,8**	**2,9**
ЗСФСР	**0,1**	**0,6**	**0,2**	**0,8**	**0,1**	**0,6**	**0,0**	**0,1**	**0,0**	**0,0**
Узбекская ССР	**0,0**	—	**0,1**	—	**0,1**	—	**0,0**	—	**0,0**	—
Таджикская ССР		—	**0,0**	—		—		—		—
СССР	**15,3**	**13,7**	**18,7**	**17,2**	**22,5**	**21,1**	**100,0**	**100,0**	**100,0**	**100,0**

139. ОСНОВНЫЕ СВОДНЫЕ ПОКАЗАТЕЛИ ПО ГРЕЧИХЕ 1928—1934 гг.

Показатели	1928	1929	1930	1931	1932	1933	1934
Посевная площадь							
В тыс. га	2 924,5	2 816,5	1 979,1	2 176,4	1 661,8	2 038,0	2 104,6
В % к 1928 г.	100,0	96,3	67,7	74,4	56,8	69,7	72,0
В % к посевной площади всех культур	2,6	2,4	1,6	1,6	1,2	1,6	1,6
В % к посевной площади всех зерновых культур	3,2	2,9	1,9	2,1	1,7	2,0	2,0
Урожайность							
В центнерах с 1 га	5,6	5,4	6,5	4,4	5,6	5,5	5,3
В % к 1928 г.	100,0	96,4	116,1	78,6	100,0	98,2	94,6
В % к средней по зерновым	70,9	72,9	76,5	65,7	80,0	62,5	62,4
Валовой сбор							
В тыс. центнеров	16 274,7	15 138,0	12 858,9	9 501,6	9 231,2	11 152,0	11 077,0
В % к 1928 г.	100,0	93,0	79,0	58,4	56,7	68,5	68,1
В % к валовому сбору всех зерновых	2,2	2,1	1,5	1,4	1,3	1,2	1,2
Государственные заготовки							
В тыс. центнеров	—	2 134,2	2 302,7	3 036,9	2 725,7	1 234,9	[1] 1 125,5
В % к 1929 г.	—	100,0	107,9	142,3	127,7	57,9	52,7
В % к заготовкам всех зерновых	—	1,3	1,0	1,3	1,5	0,5	—
В % к валовому сбору	—	14,1	17,9	32,0	29,5	11,1	10,2
Удельный вес совхозов							
В посевных площадях	0,3	0,7	0,7	2,3	5,1	6,1	5,8
В валовом сборе	0,3	0,4	0,7	2,4	5,7	6,2	5,9
Удельный вес колхозов							
В посевных площадях	0,5	1,4	12,6	43,1	62,7	70,8	78,5
В валовом сборе	0,6	1,7	13,3	43,0	64,3	70,9	77,9

Примечание. Заготовки даны без учета закупок.

[1] По состоянию на 1/IV 1935 г.

140. Посевная площадь гречихи 1928—1934 гг.

В тыс. га

Республики, края и области	1928	1929	1930	1931	1932	1933	1934
Ленинградская область	2,5	1,1	1,3	2,4	3,3	3,7	4,8
Западная область	271,9	244,9	232,0	164,7	155,5	179,6	155,9
Московская область	170,9	154,0	138,1	182,8	150,3	112,5	134,5
Ивановская область	21,8	18,1	12,3	9,8	7,5	16,2	20,4
Горьковский край	123,2	106,2	49,5	62,0	38,7	40,3	36,7
Бывш. Уральская область	50,8	53,0	75,1	66,7	110,7	132,0	—
Свердловская область	—	—	—	—	—	—	120,7
Челябинская область	—	—	—	—	—	—	35,6
Обско-Иртышская область	—	—	—	—	—	—	2,0
Башкирская АССР	161,2	141,8	96,8	118,2	84,8	89,7	95,2
Татарская АССР	183,3	176,5	120,2	135,8	134,3	104,2	66,8
Бывш. Средневолжский край	138,2	140,3	88,5	69,2	30,0	30,3	40,7
Бывш. ЦЧО	433,7	429,4	305,6	310,1	253,3	252,7	—
Воронежская область	—	—	—	—	—	—	77,2
Курская область	—	—	—	—	—	—	274,0
Бывш. Нижневолжский край	23,0	29,3	7,0	19,5	9,0	2,6	—
Саратовский край	—	—	—	—	—	—	3,0
Сталинградский край	—	—	—	—	—	—	0,1
Северокавказский край (в старых границах)	6,3	5,2	2,9	2,5	2,0	9,1	—
Азово-Черноморский край	—	—	—	—	—	—	1,2
Северокавказский край (в новых границах)	—	—	—	—	—	—	5,7
Казакская АССР	1,9	0,1	—	—	—	2,0	1,4
Киргизская АССР	0,5	—	—	—	—	—	—
Западносибирский край	56,4	58,6	23,3	104,5	72,4	93,8	113,2
Восточносибирский край	42,2	51,4	41,7	56,3	92,0	83,0	69,4
Дальневосточный край	45,8	50,0	50,2	76,0	20,0	53,1	56,7
РСФСР	**1 733,6**	**1 659,9**	**1 244,5**	**1 380,5**	**1 163,8**	**1 204,8**	**1 315,2**
Киевская область	—	—	—	—	—	209,8	179,4
Черниговская область	—	—	—	—	—	235,4	209,2
Винницкая область	—	—	—	—	—	126,4	129,5
Харьковская область	—	—	—	—	—	87,0	105,6
Днепропетровская область	—	—	—	—	—	2,2	2,5
Одесская область	—	—	—	—	—	6,8	6,6
Донецкая область	—	—	—	—	—	1,2	2,6
АМССР	—	—	—	—	—	0,7	0,5
УССР	**997,5**	**963,1**	**602,0**	**625,7**	**338,0**	**669,5**	**635,9**
БССР	**193,4**	**193,5**	**132,6**	**170,2**	**160,0**	**163,7**	**153,5**
СССР	**2 924,5**	**2 816,5**	**1 979,1**	**2 176,4**	**1 661,8**	**2 038,0**	**2 104,6**

141. Урожайность гречихи 1928—1934 гг.

В центнерах с 1 га

Республики, края и области	1928	1929	1930	1931	1932	Среднее за 1928—1932 гг.	1933	1934
Ленинградская область	12,5	10,9	6,1	4,8	5,0	8,0	5,6	4,5
Западная область	4,8	5,8	6,6	4,0	5,0	5,1	5,9	4,6
Московская область	4,2	6,7	7,0	5,0	6,1	5,7	7,1	6,7
Ивановская область	2,7	5,4	12,5	6,2	5,8	6,1	7,1	6,6
Горьковский край	5,2	4,8	4,8	3,3	6,3	4,4	6,3	5,4
Бывш. Уральская область	3,1	4,2	4,5	3,9	5,2	4,1	5,9	—
Свердловская область	—	—	—	—	—	—	—	5,0
Челябинская область	—	—	—	—	—	—	—	5,0
Обско-Иртышская область	—	—	—	—	—	—	—	5,0
Башкирская АССР	4,4	3,4	5,2	3,3	3,6	4,0	5,0	6,0
Татарская АССР	6,1	2,3	4,3	1,3	4,7	3,6	4,0	3,5
Бывш. Средневолжский край	6,6	2,5	3,9	1,9	4,1	3,8	5,4	5,4
Бывш. ЦЧО	6,9	5,5	7,4	3,4	7,2	6,1	5,7	—
Воронежская область	—	—	—	—	—	—	—	6,1
Курская область	—	—	—	—	—	—	—	5,2
Бывш. Нижневолжский край	5,8	1,9	3,5	2,8	2,6	3,3	6,0	—
Саратовский край	—	—	—	—	—	—	—	5,6
Сталинградский край	—	—	—	—	—	—	—	4,9
Северокавказский край (в старых границах)	5,4	4,9	3,9	6,0	7,5	5,5	7,5	—
Азово-Черноморский край	—	—	—	—	—	—	—	4,8
Северокавказский край (в новых границах)	—	—	—	—	—	—	—	6,8
Казакская АССР	9,1	5,0	—	—	—	—	5,2	9,7
Киргизская АССР	8,6	—	—	—	—	—	—	—
Западносибирский край	6,6	4,3	7,7	3,2	7,9	6,0	7,4	7,0
Восточносибирский край		2,6	5,8	5,9	4,2	5,7	5,5	7,3
Дальневосточный край	4,3	5,7	4,8	4,9	5,0	4,9	6,7	6,1
РСФСР	**5,6**	**4,7**	**6,1**	**3,6**	**5,6**	**5,1**	**5,9**	**5,6**
Киевская область	—	—	—	—	—	—	3,7	3,6
Черниговская область	—	—	—	—	—	—	4,7	3,8
Винницкая область	—	—	—	—	—	—	5,5	6,8
Харьковская область	—	—	—	—	—	—	5,5	4,2
Днепропетровская область	—	—	—	—	—	—	6,5	4,5
Одесская область	—	—	—	—	—	—	8,0	4,4
Донецкая область	—	—	—	—	—	—	6,2	5,0
АМССР	—	—	—	—	—	—	7,3	4,0
УССР	**5,7**	**6,7**	**7,5**	**6,1**	**5,9**	**6,4**	**4,7**	**4,4**
БССР	**4,8**	**4,9**	**5,9**	**4,0**	**4,3**	**4,8**	**5,5**	**5,5**
СССР	**5,6**	**5,4**	**6,5**	**4,4**	**5,6**	**5,3**	**5,5**	**5,3**

142. Валовой сбор гречихи 1928—1934 гг.

В тыс. центнеров

Республики, края и области	1928	1929	1930	1931	1932	[1] 1933	[1] 1934
Ленинградская область	31,3	12,0	8,7	11,5	16,5	21	22
Западная область	1 303,1	1 418,9	1 535,0	664,9	775,4	1 065	719
Московская область	715,6	1 036,1	967,5	909,0	917,5	802	899
Ивановская область	58,4	97,3	153,3	60,5	43,7	116	134
Горьковский край	636,2	509,2	236,3	203,8	244,9	254	197
Бывш. Уральская область	159,0	219,9	337,7	261,7	571,9	775	—
Свердловская область	—	—	—	—	—	—	602
Челябинская область	—	—	—	—	—	—	177
Обско-Иртышская область	—	—	—	—	—	—	10
Башкирская АССР	715,5	482,4	499,8	389,7	305,4	451	570
Татарская АССР	1 111,1	404,8	521,8	176,2	635,2	412	235
Бывш. Средневолжский край	918,4	354,6	341,8	128,4	121,9	168	221
Бывш. ЦЧО	3 003,2	2 341,6	2 250,8	1 061,9	1 821,3	1 453	—
Воронежская область	—	—	—	—	—	—	468
Курская область	—	—	—	—	—	—	1 437
Бывш. Нижневолжский край	134,5	56,1	24,6	54,6	23,4	16	—
Саратовский край	—	—	—	—	—	—	17
Сталинградский край	—	—	—	—	—	—	1
Северокавказский край (в старых границах)	33,8	25,7	11,2	15,1	15,0	69	—
Азово-Черноморский край	—	—	—	—	—	—	6
Северокавказский край (в новых границах)	—	—	—	—	—	—	39
Крымская АССР [2]	0,1	—	—	—	—	—	—
Казакская АССР	17,3	0,5	—	—	—	10	13
Киргизская АССР	4,3	—	—	—	—	—	—
Западносибирский край	457,1	291,4	179,2	338,0	571,3	694	792
Восточносибирский край		11,0	243,1	331,2	387,6	456	509
Дальневосточный край	326,4	493,1	241,0	374,9	99,1	358	348
РСФСР	**9 625,3**	**7 754,6**	**7 551,8**	**4 981,4**	**6 550,1**	**7 120**	**7 416**
Киевская область	—	—	—	—	—	779	651
Черниговская область	—	—	—	—	—	1 106	800
Винницкая область	—	—	—	—	—	693	876
Харьковская область	—	—	—	—	—	476	441
Днепропетровская область	—	—	—	—	—	14	11
Одесская область	—	—	—	—	—	54	30
Донецкая область	—	—	—	—	—	8	13
АМССР	—	—	—	—	—	5	2
УССР	**5 727,5**	**6 441,9**	**4 525,1**	**3 838,1**	**1 995,4**	**3 135**	**2 824**
БССР	**921,9**	**941,5**	**782,0**	**682,1**	**685,7**	**897**	**837**
СССР	**16 274,7**	**15 138,0**	**12 858,9**	**9 501,6**	**9 231,2**	**11 152**	**11 077**

[1] Валовой сбор за 1933 и 1934 гг. показан в целых тысячах. [2] По Крымской АССР сведений за 1928 г. по гречихе о посевной площади и урожайности не имеется, а потому эти элементы в предшествующих таблицах и не показаны.

143. Роль отдельных районов в производстве гречихи 1928 и 1934 гг.

Республики, края и области	% гречихи						Удельный вес областей			
	В общей посевной площади области (края)		В посевной площади всех зерновых культур области (края)		В валовом сборе всех зерновых культур области (края)		В посевной площади гречихи		В валовом сборе гречихи	
	1928	1934	1928	1934	1928	1934	1928	1934	1928	1934
Ленинградская область	0,1	0,2	0,3	0,5	0,3	0,1	0,1	0,2	0,2	0,2
Западная область	6,5	3,4	9,8	5,4	5,3	2,7	9,4	7,4	8,0	6,5
Московская область	3,7	2,3	5,3	3,5	2,7	2,2	5,8	6,4	4,4	8,1
Ивановская область	1,1	0,8	1,6	1,4	0,5	0,8	0,7	1,0	0,3	1,2
Горьковский край	2,2	0,6	2,5	0,7	1,5	0,4	4,2	1,7	3,9	1,8
Свердловская область		4,6		5,3		2,6		5,7		5,4
Челябинская область	1,0	1,0	1,0	1,0	0,3	0,6	1,7	1,7	1,0	1,6
Обско-Иртышская область		0,9		1,0		0,3		0,1		0,1
Башкирская АССР	6,1	2,8	6,6	3,1	3,4	1,8	5,5	4,5	4,4	5,1
Татарская АССР	6,7	2,0	7,3	2,3	6,5	0,8	6,4	3,2	6,8	2,1
Бывш. Средневолжский край	1,9	0,4	2,1	0,5	1,7	0,3	4,7	1,9	5,6	2,0
Воронежская область		1,2		1,6		1,1		3,7		4,2
Курская область	4,3	6,1	5,6	8,0	5,1	4,9	14,8	13,0	18,6	13,0
Саратовский край		0,1		0,1		0,1		0,1		0,2
Сталинградский край	0,4	0,0	0,4	0,0	0,4	0,0	0,8	0,0	0,8	0,0
Азово-Черноморский край		0,0		0,0		0,0		0,1		0,1
Северокавказский край	0,1	0,1	0,1	0,2	0,1	0,1	0,2	0,3	0,2	0,4
Казакская АССР	0,0	0,0	0,0	0,0	0,0	0,0	0,1	0,1	0,1	0,1
Киргизская АССР	0,1	—	0,1	—	0,1	—	0,0	—	0,0	—
Западносибирский край	0,7	1,0	0,8	1,4		0,9	1,9	5,4		7,1
Восточносибирский край	2,3	3,2	2,5	3,4	0,6	2,2	1,4	3,3	2,8	4,6
Дальневосточный край	3,9	5,8	4,5	7,0	3,8	5,1	1,6	2,7	2,0	3,1
РСФСР	**2,2**	**1,4**	**2,6**	**1,7**	**1,8**	**1,0**	**59,3**	**62,5**	**59,1**	**66,9**
УССР	**4,0**	**2,4**	**5,1**	**3,1**	**4,1**	**2,3**	**34,1**	**30,2**	**35,2**	**25,5**
БССР	**5,7**	**4,0**	**7,7**	**5,9**	**5,2**	**3,5**	**6,6**	**7,3**	**5,7**	**7,6**
СССР	**2,6**	**1,6**	**3,2**	**2,0**	**2,2**	**1,2**	**100,0**	**100,0**	**100,0**	**100,0**

144. ОСНОВНЫЕ СВОДНЫЕ ПОКАЗАТЕЛИ ПО ПРОСУ 1928—1934 гг.

Показатели	1928	1929	1930	1931	1932	1933	1934
Посевная площадь							
В тыс. га	5 693,4	5 609,9	5 065,5	5 582,9	7 677,6	8 850,1	8 243,1
В % к 1928 г.	100,0	98,5	89,0	98,1	134,5	155,4	144,8
В % к посевной площади всех культур	5,0	4,7	4,0	4,1	5,7	6,8	6,3
В % к посевной площади всех зерновых культур	6,2	5,8	5,0	5,3	7,7	8,7	7,9
Урожайность							
В центнерах с 1 га	5,3	5,6	6,3	5,0	5,6	5,5	5,1
В % к 1928 г.	100,0	105,7	118,9	94,3	105,7	103,8	96,2
В % к средней по зерновым	67,1	74,7	74,1	74,6	80,0	62,5	60,0
Валовой сбор							
В тыс. центнеров	30 246,1	31 126,7	31 716,8	28 051,6	43 333,1	48 257,0	41 658,0
В % к 1928 г.	100,0	102,9	104,8	92,7	143,3	159,5	137,7
В % к валовому сбору всех зерновых	4,1	4,3	3,8	4,0	6,2	5,4	4,7
Государственные заготовки							
В тыс. центнеров	—	5 831,5	4 856,1	8 968,2	14 985,7	5 871,7	[1] 4 791,4
В % к 1929 г.	—	100,0	83,3	153,8	257,0	100,7	82,2
В % к заготовкам всех зерновых	—	3,6	2,2	3,9	8,1	2,6	—
В % к валовому сбору	—	18,7	15,3	32,0	34,6	12,2	11,5
Удельный вес совхозов							
В посевных площадях	0,7	0,9	1,0	4,1	4,1	9,8	9,5
В валовом сборе	0,8	1,2	0,7	3,3	4,3	9,3	8,7
Удельный вес колхозов							
В посевных площадях	1,1	2,9	30,1	61,9	72,9	69,7	76,8
В валовом сборе	1,2	3,7	26,2	55,2	67,1	64,0	74,1

Примечание. Заготовки даны без учета закупок.

[1] По состоянию на 1/IV 1935 г.

145. Посевная площадь проса 1928—1934 гг.

В тыс. га

Республики, края и области	1928	1929	1930	1931	1932	1933	1934
Западная область	15,5	10,3	9,0	10,7	—	36,9	61,2
Московская область	153,7	122,7	104,6	124,9	209,0	230,4	170,5
Ивановская область	0,5	0,3	0,2	—	—	3,5	5,0
Горьковский край	54,2	51,1	13,7	40,4	64,5	83,3	66,6
Бывш. Уральская область	17,5	45,4	82,7	136,6	895,7	494,9	—
Свердловская область	—	—	—	—	—	—	12,6
Челябинская область	—	—	—	—	—	—	250,2
Обско-Иртышская область	—	—	—	—	—	—	0,6
Башкирская АССР*	189,8	248,5	232,0	281,7	380,3	383,5	301,2
Татарская АССР	95,9	97,3	88,9	89,7	222,0	155,1	133,5
Бывш. Средневолжский край	742,1	717,5	831,3	854,3	846,0	1 058,4	976,7
Бывш. ЦЧО	1 312,0	1 246,2	1 153,9	965,2	1 359,0	1 544,6	—
Воронежская область	—	—	—	—	—	—	919,3
Курская область	—	—	—	—	—	—	447,7
Бывш. Нижневолжский край	563,9	515,1	611,6	674,8	694,1	976,6	—
Саратовский край	—	—	—	—	—	—	530,6
Сталинградский край	—	—	—	—	—	—	406,4
Северокавказский край (в стар. границах)	334,9	256,8	278,5	334,9	385,1	659,7	—
Азово-Черноморский край	—	—	—	—	—	—	393,9
Северокавказский край (в нов. границах)	—	—	—	—	—	—	318,9
Крымская АССР	4,4	3,0	2,1	1,2	2,8	4,8	34,5
Казакская АССР [1]	422,5	526,0	683,3	1 005,7	1 177,0	1 331,0	808,3
Кара-Калпакская АССР [2]	...	...	...	6,0	6,0	2,9	1,2
Киргизская АССР	21,9	21,8	14,4	30,7	28,9	40,9	36,1
Западносибирский край	67,4	139,7	350,5	486,9	437,5	444,8	338,0
Восточносибирский край	2,9	4,7	12,1	18,8	29,0	52,7	37,1
Дальневосточный край	38,5	38,4	9,1	12,3	10,0	10,0	16,2
РСФСР	**4 037,6**	**4 044,8**	**4 477,9**	**5 074,8**	**6 746,9**	**7 514,0**	**6 266,3**
Киевская область	—	—	—	—	—	213,3	230,9
Черниговская область	—	—	—	—	—	120,6	127,7
Винницкая область	—	—	—	—	—	171,9	115,2
Харьковская область	—	—	—	—	—	273,6	403,0
Днепропетровская область	—	—	—	—	—	146,6	383,6
Одесская область	—	—	—	—	—	125,5	316,3
Донецкая область	—	—	—	—	—	160,7	289,5
АМССР	—	—	—	—	—	12,5	7,7
УССР	**1 591,5**	**1 501,7**	**560,0**	**464,1**	**860,0**	**1 224,7**	**1 873,9**
БССР	**36,9**	**33,7**	**22,0**	**30,0**	**39,4**	**51,5**	**36,2**
Азербайджанская ССР	...	...	...	...	...	21,2	20,9
ССР Грузии	...	...	...	...	...	8,4	7,7
ССР Армении	...	...	...	...	...	3,3	2,0
ЗСФСР	**9,3**	**9,7**	**5,6**	**11,1**	**29,7**	**32,9**	**30,6**
Узбекская ССР	**11,0**	**15,0**	—	**2,9**	**1,6**	**13,9**	**27,5**
Туркменская ССР	**2,6**	**2,1**	—	—	—	**1,1**	**0,7**
Таджикская ССР	**4,5**	**2,9**	—	—	—	**12,0**	**7,9**
СССР	**5 693,4**	**5 609,9**	**5 065,5**	**5 582,9**	**7 677,6**	**8 850,1**	**8 243,1**

[1] За 1928—1930 гг. включая Кара-Калпакскую АССР. [2] За 1928—1930 гг. включена в Казакскую АССР.

146. Урожайность проса
1928—1934 гг.

В центнерах с 1 га

Республики, края и области	1928	1929	1930	1931	1932	Среднее за 1928—1932 гг.	1933	1934
Западная область	2,6	9,8	8,2	8,1	—	7,2	6,9	5,0
Московская область	3,9	5,7	7,1	9,1	6,7	6,5	9,7	8,2
Ивановская область	3,0	2,7	7,0	—	—	—	6,1	5,4
Горьковский край	6,5	5,9	4,8	7,9	8,0	6,6	10,3	9,9
Бывш. Уральская область	7,6	2,0	4,4	3,2	2,5	3,9	4,1	—
Свердловская область	—	—	—	—	—	—	—	2,0
Челябинская область	—	—	—	—	—	—	—	2,3
Обско-Иртышская область	—	—	—	—	—	—	—	2,0
Башкирская АССР	8,3	5,4	7,7	3,6	4,7	5,9	5,2	6,2
Татарская АССР	5,4	2,0	4,1	5,5	4,7	4,3	4,5	4,0
Бывш. Средневолжский край	6,3	2,5	5,5	2,9	4,9	4,4	5,4	6,8
Бывш. ЦЧО	4,6	6,4	7,5	7,3	8,6	6,9	7,6	—
Воронежская область	—	—	—	—	—	—	—	6,4
Курская область	—	—	—	—	—	—	—	6,3
Бывш. Нижневолжский край	5,2	2,4	4,0	2,3	3,6	3,5	5,1	—
Саратовский край	—	—	—	—	—	—	—	4,3
Сталинградский край	—	—	—	—	—	—	—	3,5
Северокавказский край (в старых границах)	2,5	4,3	3,0	7,3	6,1	4,6	4,2	—
Азово-Черноморский край	—	—	—	—	—	—	—	2,5
Северокавказский край (в новых границах)	—	—	—	—	—	—	—	3,3
Крымская АССР	0,7	4,7	2,2	5,4	4,6	3,5	5,6	2,1
Казакская АССР [1]	9,5	4,4	5,6	4,3	4,4	5,6	2,2	5,3
Кара-Калпакская АССР [2]	...	...	...	4,0	7,5	—	11,9	9,0
Киргизская АССР	8,8	8,6	8,1	10,7	6,7	8,6	6,8	8,3
Западносибирский край	7,7	4,0	9,1	3,5	5,9	6,0	6,4	4,8
Восточносибирский край		3,5	7,6	7,5	6,1	6,5	5,0	5,9
Дальневосточный край	4,0	3,7	5,2	3,8	5,9	4,5	5,0	4,4
РСФСР	**5,6**	**4,5**	**6,1**	**4,6**	**5,3**	**5,2**	**5,3**	**5,3**
Киевская область	—	—	—	—	—	—	4,1	4,7
Черниговская область	—	—	—	—	—	—	6,0	7,8
Винницкая область	—	—	—	—	—	—	4,5	6,4
Харьковская область	—	—	—	—	—	—	6,8	4,4
Днепропетровская область	—	—	—	—	—	—	8,1	4,1
Одесская область	—	—	—	—	—	—	8,2	2,2
Донецкая область	—	—	—	—	—	—	5,8	3,7
АМССР	—	—	—	—	—	—	8,2	3,8
УССР	**4,5**	**8,4**	**7,5**	**9,0**	**8,1**	**7,5**	**6,1**	**4,2**
БССР	**4,1**	**8,0**	**6,9**	**6,7**	**7,3**	**6,6**	**6,9**	**7,2**
Азербайджанская ССР	...	...	...	...	...	...	7,6	5,5
ССР Грузии	...	...	...	...	...	...	4,9	3,1
ССР Армении	...	...	...	...	...	...	10,2	4,5
ЗСФСР	**6,9**	**6,0**	**7,5**	**7,9**	**6,1**	**6,9**	**7,2**	**4,9**
Узбекская ССР			—	**7,0**	**6,9**	—	**9,0**	**7,0**
Туркменская ССР	**10,9**	**9,0**	—	—	—	—	**9,1**	**6,6**
Таджикская ССР			—	—	—	—	**11,8**	**10,4**
СССР	**5,3**	**5,6**	**6,3**	**5,0**	**5,6**	**5,6**	**5,5**	**5,1**

[1] За 1928—1930 гг. включая Кара-Калпакскую АССР. [2] За 1928—1930 гг. включена в Казакскую АССР.

147. Валовой сбор проса 1928—1934 гг.

В тыс. центнеров

Республики, края и области	1928	1929	1930	1931	1932	[1] 1933	[1] 1934
Западная область	39,6	101,0	73,4	87,1	—	255	305
Московская область	592,7	700,5	738,5	1 136,2	1 402,8	2 237	1 402
Ивановская область	1,5	0,8	1,4	—	—	21	27
Горьковский край	350,2	303,2	65,7	319,4	515,7	860	661
Бывш. Уральская область	133,3	92,7	365,2	435,3	2 274,1	2 031	—
Свердловская область	—	—	—	—	—	—	26
Челябинская область	—	—	—	—	—	—	583
Обско-Иртышская область	—	—	—	—	—	—	1
Башкирская АССР	1 580,6	1 341,8	1 790,1	1 025,2	1 788,2	1 986	1 860
Татарская АССР	519,2	190,3	364,2	495,4	1 046,3	697	528
Бывш. Средневолжский край	4 701,5	1 781,6	4 649,0	2 476,9	4 117,0	5 751	6 597
Бывш. ЦЧО	6 135,4	7 960,7	8 711,0	7 064,5	11 671,9	11 797	—
Воронежская область	—	—	—	—	—	—	5 919
Курская область	—	—	—	—	—	—	2 808
Бывш. Нижневолжский край	2 919,4	1 253,4	2 457,7	1 523,2	2 471,6	5 022	—
Саратовский край	—	—	—	—	—	—	2 279
Сталинградский край	—	—	—	—	—	—	1 436
Северокавказский край (в стар. границах)	853,8	1 113,2	839,5	2 431,9	2 358,8	2 759	—
Азово-Черноморский край	—	—	—	—	—	—	980
Северокавказский край (в нов. границах)	—	—	—	—	—	—	1 048
Крымская АССР	3,4	14,0	4,6	6,5	12,8	27	72
Казахская АССР [2]	4 002,0	2 288,8	3 848,0	4 322,7	5 187,5	2 985	4 305
Кара-Калпакская АССР [3]	...	...	...	24,1	50,8	34	11
Киргизская АССР	191,7	186,6	116,2	328,9	193,4	277	299
Западносибирский край	542,6	573,7	3 190,4	1 689,6	2 564,2	2 850	1 621
Восточносибирский край		3,1	91,5	141,3	177,0	264	218
Дальневосточный край	156,1	140,9	47,3	46,4	50,3	50	71
РСФСР	**22 723,0**	**18 046,3**	**27 353,7**	**23 554,6**	**35 882,4**	**39 903**	**33 057**
Киевская область	—	—	—	—	—	883	1 080
Черниговская область	—	—	—	—	—	727	996
Винницкая область	—	—	—	—	—	779	735
Харьковская область	—	—	—	—	—	1 850	1 756
Днепропетровская область	—	—	—	—	—	1 184	1 556
Одесская область	—	—	—	—	—	1 030	699
Донецкая область	—	—	—	—	—	930	1 058
АМССР	—	—	—	—	—	102	29
УССР	**7 108,6**	**12 572,1**	**4 169,5**	**4 188,0**	**6 972,0**	**7 485**	**7 909**
БССР	**152,7**	**270,2**	**151,9**	**201,2**	**287,6**	**356**	**263**
Азербайджанская ССР	...	...	...	...	...	162	116
ССР Грузии	...	...	...	...	...	41	24
ССР Армении	...	...	...	...	...	33	9
ЗСФСР	**64,5**	**57,7**	**41,7**	**87,5**	**180,0**	**236**	**149**
Узбекская ССР			—	**20,3**	**11,1**	**125**	**193**
Туркменская ССР	**197,3**	**180,4**	—	—	—	**10**	**5**
Таджикская ССР			—	—	—	**142**	**82**
СССР	**30 246,1**	**31 126,7**	**31 716,8**	**28 051,6**	**43 333,1**	**48 257**	**41 658**

[1] Валовой сбор за 1933 и 1934 гг. показан в целых тысячах.
[2] За 1928—1930 гг. включая Кара-Калпакскую АССР.
[3] За 1928—1930 гг. включена в Казакскую АССР.

148. Роль отдельных районов в производстве проса

1928 и 1934 гг.

Республики, края и области	% проса						Удельный вес областей			
	В общей посевной площади области (края)		В посевной площади всех зерновых культур области (края)		В валовом сборе всех зерновых культур области (края)		В посевной площади проса		В валовом сборе проса	
	1928	1934	1928	1934	1928	1934	1928	1934	1928	1934
Западная область	0,4	1,4	0,6	2,1	0,2	1,1	0,3	0,7	0,1	0,7
Московская область	3,4	2,9	4,8	4,4	2,2	3,4	2,7	2,1	2,0	3,4
Ивановская область	0,0	0,2	0,0	0,3	0,0	0,2	0,0	0,1	0,0	0,1
Горьковский край	1,0	1,0	1,1	1,3	0,8	1,3	0,9	0,8	1,2	1,6
Свердловская область		0,5		0,6		0,1		0,2		0,1
Челябинская область	0,3	6,8	0,4	7,3	0,3	2,0	0,3	3,0	0,4	1,4
Обско-Иртышская область		0,3		0,3		0,0		0,0		0,0
Башкирская АССР	7,2	8,9	7,8	9,8	7,5	5,7	3,3	3,7	5,2	4,5
Татарская АССР	3,5	4,0	3,8	4,6	3,0	1,9	1,7	1,6	1,7	1,3
Бывш. Средневолжский край	10,0	10,0	11,2	11,8	8,9	9,3	13,0	11,9	15,6	15,8
Воронежская область	13,2	14,7	16,9	19,0	10,4	14,0	23,0	11,2	20,3	14,2
Курская область		10,1		13,0		9,7		5,4		6,7
Саратовский край	8,8	11,7	10,2	13,2	7,7	9,9	9,9	6,4	9,7	5,5
Сталинградский край		10,9		12,6		9,1		4,9		3,4
Азово-Черноморский край	3,5	5,3	4,6	6,6	1,7	2,4	5,9	4,8	2,8	2,4
Северокавказский край		8,1		10,1		3,2		3,9		2,5
Крымская АССР	0,6	3,2	0,7	3,7	0,1	1,2	0,1	0,4	0,0	0,2
Казакская АССР [1]	9,4	15,8	10,6	17,8	10,9	9,8	7,4	9,8	13,2	10,3
Кара-Калпакская АССР	...	1,1	...	3,7	...	2,1	...	0,0	...	0,0
Киргизская АССР	3,2	3,9	4,1	4,7	3,9	3,7	0,4	0,4	0,6	0,7
Западносибирский край	0,9	3,7	0,9	4,2	0,7	1,9	1,2	4,1	1,8	3,9
Восточносибирский край	0,2	1,7	0,2	1,8		1,0	0,1	0,4		0,5
Дальневосточный край	3,3	1,7	3,8	2,0	1,8	1,0	0,7	0,2	0,5	0,1
РСФСР	**5,1**	**6,6**	**6,1**	**8,0**	**4,2**	**4,7**	**70,9**	**76,0**	**75,1**	**79,3**
УССР	**6,4**	**7,2**	**8,1**	**9,3**	**5,1**	**6,4**	**28,0**	**22,8**	**23,5**	**19,0**
БССР	**1,1**	**0,9**	**1,5**	**1,4**	**0,9**	**1,1**	**0,6**	**0,4**	**0,5**	**0,6**
ЗСФСР	**0,4**	**1,2**	**0,5**	**1,5**	**0,4**	**0,8**	**0,2**	**0,4**	**0,2**	**0,4**
Узбекская ССР	**0,6**	**1,1**	**1,1**	**2,2**		**1,4**	**0,2**	**0,3**		**0,5**
Туркменская ССР	**0,8**	**0,2**	**1,5**	**0,4**	**1,3**	**0,2**	**0,0**	**0,0**	**0,7**	**0,0**
Таджикская ССР	**0,8**	**1,3**	**1,0**	**1,8**		**1,9**	**0,1**	**0,1**		**0,2**
СССР	**5,0**	**6,3**	**6,2**	**7,9**	**4,1**	**4,7**	**100,0**	**100,0**	**100,0**	**100,0**

[1] За 1928 г. вместе с Кара-Калпакской АССР.

149. ОСНОВНЫЕ СВОДНЫЕ ПОКАЗАТЕЛИ ПО КУКУРУЗЕ 1928—1934 гг.

Показатели	1928	1929	1930	1931	1932	1933	1934
Посевная площадь							
В тыс. га	4 494,2	3 542,9	3 716,7	4 023,2	3 680,8	3 956,7	3 679,6
В % к 1928 г.	100,0	78,8	82,7	89,5	81,9	88,0	81,9
В % к посевной площади всех культур	4,0	3,0	2,9	3,0	2,7	3,0	2,8
В % к посевной площади всех зерновых культур	4,9	3,7	3,6	3,9	3,7	3,9	3,5
Урожайность							
В центнерах с 1 га	7,4	8,5	7,6	11,8	9,3	12,1	10,4
В % к 1928 г.	100,0	114,9	102,7	159,5	125,7	163,5	140,5
В % к средней по зерновым	93,7	113,3	89,4	176,1	132,9	137,5	122,4
Валовой сбор							
В тыс. центнеров	32 946,7	30 186,6	26 650,3	47 453,7	34 259,0	48 004,0	38 429,0
В % к 1928 г.	100,0	91,6	80,9	144,0	104,0	145,7	116,6
В % к валовому сбору всех зерновых	4,5	4,2	3,2	6,8	4,9	5,3	4,3
Государственные заготовки							
В тыс. центнеров	2 694,5	4 781,7	3 247,1	13 905,1	10 208,5	5 633,7	[1] 4 943,4
В % к 1928 г.	100,0	177,5	120,5	516,1	378,9	209,1	183,5
В % к заготовкам всех зерновых	2,5	3,0	1,5	6,1	5,5	2,5	—
В % к валовому сбору	8,2	15,8	12,2	29,3	29,8	11,7	12,9
Удельный вес совхозов							
В посевных площадях	0,8	0,8	1,0	6,4	10,1	13,6	10,0
В валовом сборе	1,1	1,1	1,0	7,0	11,1	12,3	8,7
Удельный вес колхозов							
В посевных площадях	1,9	4,3	45,0	66,9	66,6	58,9	65,2
В валовом сборе	2,4	6,6	39,5	66,4	63,5	59,4	61,6

Примечание. Заготовки даны без учета закупок.

[1] По состоянию на 1/IV 1935 г.

150. Посевная площадь кукурузы 1928—1934 гг.

В тыс. га

Республики, края и области	1928	1929	1930	1931	1932	1933	1934
Московская область	[1] 0,1	—	—	—	—	—	—
Горьковский край	—	3,6	—	—	—	—	—
Бывш. Уральская область	—	—	1,6	—	6,5	—	—
Башкирская АССР	—	—	1,6	1,6	1,6	0,1	—
Татарская АССР	0,1	—	—	—	2,7	—	—
Бывш. Средневолжский край	1,4	1,1	30,0	76,7	52,0	7,6	5,3
Бывш. ЦЧО	15,4	12,0	17,7	22,9	30,5	67,6	—
Воронежская область	—	—	—	—	—	—	39,9
Курская область	—	—	—	—	—	—	7,4
Бывш. Нижневолжский край	27,2	28,8	79,4	176,7	159,7	86,9	—
Саратовский край	—	—	—	—	—	—	3,6
Сталинградский край	—	—	—	—	—	—	24,0
Северокавказский край (в стар. гран.)	1 399,6	1 234,6	1 369,2	1 505,3	1 482,3	1 682,5	—
Азово-Черноморский край	—	—	—	—	—	—	745,6
Северокавказский край (в нов. гран.)	—	—	—	—	—	—	907,1
Крымская АССР	35,4	39,7	44,2	52,4	56,9	61,8	107,1
Казакская АССР	} 32,9	} 37,5	} 14,0	23,8	41,3	21,8	19,6
Кара-Калпакская АССР				5,6	5,6	—	—
Киргизская АССР	48,8	49,5	15,0	26,0	31,6	40,3	33,3
Западносибирский край	0,4	1,0	7,8	4,7	5,0	—	—
Дальневосточный край	8,6	12,1	6,8	5,9	3,0	7,6	8,1
РСФСР	**1 569,9**	**1 419,9**	**1 587,3**	**1 901,6**	**1 878,7**	**1 976,2**	**1 901,0**
Киевская область	—	—	—	—	—	68,6	32,8
Черниговская область	—	—	—	—	—	5,2	—
Винницкая область	—	—	—	—	—	248,0	134,9
Харьковская область	—	—	—	—	—	180,4	143,3
Днепропетровская область	—	—	—	—	—	358,6	444,5
Одесская область	—	—	—	—	—	395,3	283,6
Донецкая область	—	—	—	—	—	191,8	229,2
АМССР	—	—	—	—	—	108,7	91,1
УССР	**2 378,5**	**1 578,4**	**1 691,0**	**1 683,2**	**1 386,0**	**1 556,6**	**1 359,4**
Азербайджанская ССР	...	...	...	...	10,0	7,9	6,7
ССР Грузии	...	...	...	...	378,8	401,6	393,7
ССР Армении	...	...	...	...	0,5	1,3	0,9
ЗСФСР	**436,0**	**456,4**	**438,4**	**365,5**	**389,3**	**410,8**	**401,3**
Узбекская ССР	**81,8**	**65,5**	—	**60,4**	**11,8**	**11,2**	**15,1**
Туркменская ССР	**25,8**	**22,7**	—	**9,5**	**15,0**	—	—
Таджикская ССР	**2,2**	—	—	**3,0**	—	**1,9**	**2,8**
СССР	**4 494,2**	**3 542,9**	**3 716,7**	**4 023,2**	**3 680,8**	**3 956,7**	**3 679,6**

[1] Сведений об урожайности и валовом сборе нет.

151. Урожайность кукурузы 1928—1934 гг.

В центнерах с 1 га

Республики, края и области	1928	1929	1930	1931	1932	Среднее за 1928—1932 гг.	1933	1934
Горьковский край	—	8,0	—	—	—	—	—	—
Бывш. Уральская область	—	—	3,4	—	2,4	—	—	—
Башкирская АССР	—	—	3,5	8,4	2,3	—	5,0	1,5
Татарская АССР	...	—	—	—	2,8	—	—	—
Бывш. Средневолжский край	14,4	1,9	3,4	0,5	2,3	4,5	1,3	6,3
Бывш. ЦЧО	6,9	9,0	12,3	8,8	11,9	10,0	10,5	—
Воронежская область	—	—	—	—	—	—	—	13,0
Курская область	—	—	—	—	—	—	—	10,0
Бывш. Нижневолжский край	12,5	2,6	2,7	1,0	2,6	4,3	3,6	—
Саратовский край	—	—	—	—	—	—	—	4,1
Сталинградский край	—	—	—	—	—	—	—	3,1
Северокавказский край (в старых границах)	9,4	8,7	5,3	12,6	10,8	9,4	13,4	—
Азово-Черноморский край	—	—	—	—	—	—	—	9,9
Северокавказск. край (в нов. гран.)	—	—	—	—	—	—	—	17,0
Крымская АССР	1,4	6,1	2,5	5,0	8,3	4,7	7,9	2,7
Казакская АССР [1]	11,5	10,8	25,3	7,9	5,5	12,2	4,5	11,5
Кара-Калпакская АССР [2]	...	...	...	8,1	7,8	—	—	—
Киргизская АССР	12,0	13,3	12,1	13,2	10,8	12,3	14,0	14,1
Западносибирский край	8,3	2,1	6,5	4,6	6,8	5,7	—	—
Дальневосточный край	8,0	8,8	9,9	7,3	8,5	8,5	8,7	11,9
РСФСР	**9,4**	**8,7**	**5,6**	**10,7**	**9,6**	**8,8**	**12,5**	**13,0**
Киевская область	—	—	—	—	—	—	11,0	12,4
Черниговская область	—	—	—	—	—	—	8,0	—
Винницкая область	—	—	—	—	—	—	9,1	10,9
Харьковская область	—	—	—	—	—	—	12,6	7,5
Днепропетровская область	—	—	—	—	—	—	14,1	5,4
Одесская область	—	—	—	—	—	—	11,1	4,3
Донецкая область	—	—	—	—	—	—	12,2	5,6
АМССР	—	—	—	—	—	—	16,3	12,7
УССР	**5,2**	**8,6**	**8,0**	**13,6**	**9,1**	**8,9**	**12,1**	**6,6**
Азербайджанская ССР	...	...	...	...	...	...	14,1	11,6
ССР Грузии	...	...	...	...	...	...	9,8	11,0
ССР Армении	...	...	...	...	...	...	15,5	13,6
ЗСФСР	**10,2**	**6,1**	**11,2**	**8,7**	**8,0**	**8,8**	**9,9**	**11,0**
Узбекская ССР	**13,6**	**16,1**	—	**14,7**	**16,6**	—	**19,7**	**19,9**
Туркменская ССР			—	**20,1**	**16,6**	—	—	—
Таджикская ССР			—	**15,7**	—	—	**14,0**	**15,2**
СССР	**7,4**	**8,5**	**7,6**	**11,8**	**9,3**	**8,9**	**12,1**	**10,4**

[1] За 1928—1930 гг. включая Кара-Калпакскую АССР. [2] За 1928—1930 гг. включена в Казакскую АССР.

152. Валовой сбор кукурузы 1928—1934 гг.

В тыс. центнеров

Республики, края и области	1928	1929	1930	1931	1932	[1] 1933	[1] 1934
Горьковский край	—	28,9	—	—	—	—	—
Бывш. Уральская область	—	—	5,3	—	15,6	—	—
Башкирская АССР	—	—	5,4	13,5	3,7	[1]	—
Татарская АССР	0,0	—	—	—	7,5	—	—
Бывш. Средневолжский край	20,1	2,1	96,4	34,7	118,8	10	33
Бывш. ЦЧО	106,1	107,5	208,2	201,2	362,1	711	—
Воронежская область	—	—	—	—	—	—	517
Курская область	—	—	—	—	—	—	74
Бывш. Нижневолжский край	339,3	75,8	205,7	175,4	412,0	315	—
Саратовский край	—	—	—	—	—	—	15
Сталинградский край	—	—	—	—	—	—	75
Северокавказский край (в стар. границах)	13 145,3	10 738,0	7 290,2	18 945,1	16 060,2	22 536	—
Азово-Черноморский край	—	—	—	—	—	—	7 382
Северокавказский край (в нов. границах)	—	—	—	—	—	—	15 440
Крымская АССР	50,1	242,7	108,6	261,2	474,6	490	293
Казакская АССР [2]	377,5	404,0	338,7	187,4	227,7	98	225
Кара-Калпакская АССР [3]	...	...	...	45,4	43,5	—	—
Киргизская АССР	586,6	659,7	174,6	344,2	314,5	566	471
Западносибирский край	3,3	2,1	48,8	21,4	33,8	—	—
Дальневосточный край	68,7	106,9	64,8	43,2	25,5	67	96
РСФСР	**14 697,0**	**12 367,7**	**8 546,7**	**20 272,7**	**18 099,5**	**24 793**	**24 621**
Киевская область	—	—	—	—	—	754	406
Черниговская область	—	—	—	—	—	42	—
Винницкая область	—	—	—	—	—	2 252	1 477
Харьковская область	—	—	—	—	—	2 270	1 079
Днепропетровская область	—	—	—	—	—	5 074	2 405
Одесская область	—	—	—	—	—	4 396	1 223
Донецкая область	—	—	—	—	—	2 333	1 288
АМССР	—	—	—	—	—	1 771	1 160
УССР	**12 311,9**	**13 637,0**	**13 374,0**	**22 890,0**	**12 602,9**	**18 892**	**9 038**
Азербайджанская ССР	...	...	...	...	...	112	77
ССР Грузии	...	...	...	...	...	3 940	4 338
ССР Армении	...	...	...	...	...	20	13
ЗСФСР	**4 442,6**	**2 760,4**	**4 729,6**	**3 165,9**	**3 114,4**	**4 072**	**4 428**
Узбекская ССР	**1 495,2**	**1 421,5**	—	**887,0**	**195,9**	**221**	**299**
Туркменская ССР			—	**191,0**	**246,3**	—	—
Таджикская ССР			—	**47,1**	—	**26**	**43**
СССР	**32 946,7**	**30 186,6**	**26 650,3**	**47 453,7**	**34 259,0**	**48 004**	**38 429**

[1] Валовой сбор за 1933 и 1934 гг. показан в целых тысячах, в силу этого он не приведен по Башкирской АССР, где сбор меньше 1 тысячи. [2] За 1928—1930 гг. включая Кара-Калпакскую АССР. [3] За 1928—1930 гг. включена в Казакскую АССР.

153. Роль отдельных районов в производстве кукурузы

1928 и 1934 гг.

Республики, края и области	% кукурузы						Удельный вес областей			
	В общей посевной площади области (края)		В посевной площади всех зерновых культур области (края)		В валовом сборе всех зерновых культур области (края)		В посевной площади кукурузы		В валовом сборе кукурузы	
	1928	1934	1928	1934	1928	1934	1928	1934	1928	1934
Татарская АССР	0,0	—	0,0	—	0,0	—	0,0	—	0,0	—
Бывш. Средневолжский край	0,0	0,0	0,0	0,1	0,0	0,0	0,0	0,1	0,1	0,1
Воронежская область	0,2	0,6	0,2	0,8	0,2	1,2	0,3	1,1	0,3	1,3
Курская область		0,2		0,2		0,2		0,2		0,2
Саратовский край	0,4	0,1	0,5	0,1	0,9	0,1	0,6	0,1	1,0	0,0
Сталинградский край		0,6		0,7		0,5		0,7		0,2
Северокавказский край (в новых границах)	14,7	23,1	19,1	28,8	25,6	46,9	31,2	24,7	39,9	40,2
Азово-Черноморский край		10,1		12,5		18,0		20,3		19,2
Крымская АССР	5,0	10,1	5,4	11,6	1,6	4,9	0,8	2,9	0,2	0,8
Казакская АССР	0,7	0,4	0,8	0,4	1,0	0,5	0,7	0,5	1,1	0,6
Киргизская АССР	7,2	3,6	9,0	4,4	11,9	5,8	1,1	0,9	1,8	1,2
Западносибирский край	0,0	—	0,0	—	0,0	—	0,0	—	0,0	—
Дальневосточный край	0,7	0,8	0,8	1,0	0,8	1,3	0,2	0,2	0,2	0,3
РСФСР	**2,0**	**2,0**	**2,4**	**2,4**	**2,7**	**3,5**	**34,9**	**51,7**	**44,6**	**64,1**
Киевская область	—	0,9	—	1,2	—	1,9	—	0,9	—	1,1
Винницкая область	—	4,2	—	5,5	—	7,8	—	3,7	—	3,7
Харьковская область	—	3,2	—	4,2	—	4,9	—	3,9	—	2,8
Днепропетровская область	—	9,6	—	11,7	—	15,2	—	12,0	—	6,3
Одесская область	—	6,7	—	8,4	—	7,6	—	7,7	—	3,2
Донецкая область	—	7,6	—	9,9	—	10,6	—	6,2	—	3,4
АМССР	—	17,2	—	21,8	—	33,6	—	2,5	—	3,0
УССР	**9,5**	**5,2**	**12,1**	**6,7**	**8,9**	**7,3**	**53,0**	**36,9**	**37,4**	**23,5**
Азербайджанская ССР	...	0,6	...	0,8	...	1,1	...	0,2	...	0,2
ССР Грузии	...	40,3	...	47,4	...	50,2	...	10,7	...	11,3
ССР Армении	...	0,2	...	0,2	...	0,4	...	0,0	...	0,0
ЗСФСР	**20,4**	**16,2**	**23,0**	**20,1**	**24,3**	**23,7**	**9,7**	**10,9**	**13,5**	**11,5**
Узбекская ССР	**4,6**	**0,6**	**8,2**	**1,2**		**2,1**	**1,8**	**0,4**		**0,8**
Туркменская ССР	**7,8**	—	**14,5**	—	**10,1**	—	**0,6**	—	**4,5**	—
Таджикская ССР	**0,4**	**0,5**	**0,5**	**0,6**		**1,0**	**0,0**	**0,1**		**0,1**
СССР	**4,0**	**2,8**	**4,9**	**3,5**	**4,5**	**4,3**	**100,0**	**100,0**	**100,0**	**100,0**

154. ОСНОВНЫЕ СВОДНЫЕ ПОКАЗАТЕЛИ ПО БОБОВЫМ КУЛЬТУРАМ 1928—1934 гг.

Показатели	1928	1929	1930	1931	1932	1933	1934
Посевная площадь							
В тыс. га	966,7	1042,6	1915,6	2166,1	2128,4	2268,3	2754,4
В % к 1928 г.	100,0	107,8	198,2	224,1	220,2	234,6	284,9
В % к посевной площади всех культур	0,9	0,9	1,5	1,6	1,6	1,7	2,1
В % к посевной площади всех зерновых культур	1,0	1,1	1,9	2,1	2,1	2,2	2,6
Урожайность							
В центнерах с 1 га	...	...	...	6,2	6,7	8,7	7,2
В % к средней по зерновым	...	...	...	92,5	95,7	98,9	98,4
Валовой сбор							
В тыс. центнеров	...	...	...	13362,8	14171,1	19661,0	19916,0
В % к валовому сбору всех зерновых	...	...	...	1,9	2,0	2,2	2,2
Государственные заготовки							
В тыс. центнеров	1464,7	1308,7	2880,1	2734,0	1825,3	2498,1	[1] 3607,3
В % к 1928 г.	100,0	89,4	196,6	186,7	124,6	170,6	246,3
В % к заготовкам всех зерновых	1,4	0,8	1,3	1,2	1,0	1,1	1,6
В % к валовому сбору	...	...	...	20,4	12,9	12,7	18,1
Удельный вес совхозов							
В посевных площадях	5,6	2,3	2,4	7,7	8,3	7,9	7,2
В валовом сборе	...	...	...	9,5	10,1	...	7,1
Удельный вес колхозов							
В посевных площадях	1,4	4,1	2,6	56,4	67,9	74,7	79,9
В валовом сборе	...	...	...	52,6	65,9	...	80,0

Примечание. Заготовки даны без закупок.

[1] По состоянию на 1/V 1935 г.

155. Посевная площадь бобовых культур 1928—1934 гг.

В тыс. га

Республики, края и области	1928	1929	1930	1931	1932	1933	1934
Северный край	21,1	18,4	17,2	19,6	25,3	31,7	37,2
Карельская АССР	0,1	0,1	0,1	0,4	0,8	0,9	1,1
Ленинградская область	62,4	24,2	59,1	51,4	61,8	74,3	78,9
Западная область	49,8	38,2	82,0	64,4	95,3	73,6	65,8
Московская область	77,3	72,8	161,3	76,2	102,2	112,9	91,2
Ивановская область	21,6	14,9	52,4	29,9	29,4	44,0	44,4
Горьковский край	42,5	72,4	143,7	126,2	111,9	155,3	171,7
Бывш. Уральская область	22,3	48,9	49,4	128,2	165,0	120,0	—
Свердловская область	—	—	—	—	—	—	69,9
Челябинская область	—	—	—	—	—	—	53,8
Обско-Иртышская область	—	—	—	—	—	—	7,5
Башкирская АССР	6,7	18,6	22,6	49,2	29,3	60,1	68,3
Татарская АССР	31,4	73,3	125,4	194,5	236,8	315,5	343,7
Бывш. Средневолжский край	80,5	99,7	117,0	259,8	313,0	292,0	403,9
Бывш. ЦЧО	147,6	157,2	414,3	305,1	283,4	250,0	—
Воронежская область	—	—	—	—	—	—	288,5
Курская область	—	—	—	—	—	—	118,7
Бывш. Нижневолжский край	50,1	51,4	1,9	180,0	118,8	90,0	—
Саратовский край	—	—	—	—	—	—	142,9
Сталинградский край	—	—	—	—	—	—	4,4
Северокавказский край (в старых границах)	20,2	21,8	45,8	40,9	60,0	73,5	—
Азово-Черноморский край	—	—	—	—	—	—	51,6
Северокавказский край (в новых границах)	—	—	—	—	—	—	27,8
Крымская АССР	0,2	0,3	1,0	2,8	3,2	3,9	5,7
Казакская АССР	} 3,1	} 6,6	} 5,5	6,9	3,6	4,7	7,7
Кара-Калпакская АССР				1,0	1,0	1,0	0,7
Киргизская АССР	0,7	0,6	0,6	1,1	0,7	2,8	1,6
Западносибирский край	23,5	37,7	14,7	50,5	13,6	16,6	18,4
Восточносибирский край	1,6	2,4	1,9	5,8	14,1	10,2	10,8
Дальневосточный край	2,6	4,1	1,3	0,6	1,7	0,9	0,8
РСФСР	**665,3**	**763,6**	**1 317,2**	**1 594,5**	**1 670,9**	**1 733,9**	**2 117,0**
Киевская область	—	—	—	—	—	113,0	131,5
Черниговская область	—	—	—	—	—	63,9	55,8
Винницкая область	—	—	—	—	—	151,4	208,5
Харьковская область	—	—	—	—	—	36,2	57,3
Днепропетровская область	—	—	—	—	—	22,5	26,1
Одесская область	—	—	—	—	—	14,8	14,3
Донецкая область	—	—	—	—	—	15,5	19,2
АМССР	—	—	—	—	—	4,2	6,2
УССР	**233,8**	**220,9**	**496,0**	**475,1**	**356,0**	**421,5**	**518,9**
БССР	**35,6**	**22,0**	**73,5**	**64,0**	**68,0**	**58,4**	**55,6**
Азербайджанская ССР	...	...	...	...	19,9	23,9	26,7
ССР Грузии	...	...	...	...	4,5	1,3	2,1
ССР Армении	...	...	...	...	1,2	1,8	1,9
ЗСФСР[1]	**4,5**	**5,8**	**28,9**	**18,4**	**25,**	**27,0**	**30,7**
Узбекская ССР	**18,0**	**19,4**	—	**9,1**	**2,5**	**14,0**	**18,6**
Туркменская СР	**3,3**	**3,5**	—	**5,0**	**5,4**	**2,7**	**3,7**
Таджикская ССР	**6,2**	**7,4**	—	—	—	**10,8**	**9,9**
СССР	**966,7**	**1 042,6**	**1 915,6**	**2 166,1**	**2 128,4**	**2 268,3**	**2 754,4**

[1] Посевная площадь бобовых дана без учета посева их в междурядьях.

156. Урожайность бобовых культур 1931—1934 гг.

В центнерах с 1 га

Республики, края и области	1931	1932	1933	1934
Северный край	9,3	9,0	10,7	9,6
Карельская АССР	10,5	10,1	10,7	9,8
Ленинградская область	7,7	8,1	9,0	10,0
Западная область	7,0	7,2	9,2	9,2
Московская область	7,1	7,8	10,6	8,8
Ивановская область	9,0	8,4	11,8	8,5
Горьковский край	7,0	6,4	8,2	6,7
Бывш. Уральская область	1,4	5,2	7,9	—
Свердловская область	—	—	—	8,9
Челябинская область	—	—	—	10,4
Обско-Иртышская область	—	—	—	11,2
Башкирская АССР	4,4	4,1	6,1	9,8
Татарская АССР	6,9	5,0	6,8	7,9
Бывш. Средневолжский край	4,9	5,2	8,0	7,9
Бывш. ЦЧО	5,5	8,7	10,4	—
Воронежская область	—	—	—	7,6
Курская область	—	—	—	6,4
Бывш. Нижневолжский край	2,7	4,5	6,3	—
Саратовский край	—	—	—	5,6
Сталинградский край	—	—	—	4,9
Северокавказский край (в старых границах)	5,1	4,8	8,8	—
Азово-Черноморский край	—	—	—	5,4
Северокавказский край (в новых границах)	—	—	—	6,6
Крымская АССР	3,2	6,6	8,5	4,5
Казакская АССР	5,8	5,8	4,9	6,7
Кара-Калпакская АССР	6,4	6,6	4,5	8,0
Киргизская АССР	8,2	5,4	8,4	6,8
Западносибирский край	4,0	6,5	8,1	7,9
Восточносибирский край	8,2	7,9	9,0	9,3
Дальневосточный край	9,2	5,0	8,2	6,8
РСФСР	**5,3**	**6,3**	**8,4**	**7,8**
Киевская область	—	—	9,1	3,8
Черниговская область	—	—	7,0	6,7
Винницкая область	—	—	11,5	4,5
Харьковская область	—	—	8,9	4,1
Днепропетровская область	—	—	8,4	3,7
Одесская область	—	—	10,7	4,5
Донецкая область	—	—	6,5	6,6
АМССР	—	—	9,9	5,7
УССР	**8,8**	**8,3**	**9,5**	**4,6**
БССР	**7,5**	**7,7**	**10,0**	**9,0**
Азербайджанская ССР	...	...	5,3	5,0
ССР Грузии	...	...	6,3	5,8
ССР Армении	...	...	8,9	6,9
ЗСФСР	**8,9**	**6,3**	**9,7**	**5,2**
Узбекская ССР	**7,0**	**5,0**	**9,1**	**8,2**
Туркменская ССР	**5,0**	**5,0**	**3,7**	**6,7**
Таджикская ССР	—	—	**6,9**	**7,5**
СССР	**6,2**	**6,7**	**8,7**	**7,2**

157. Валовой сбор бобовых культур 1931—1934 гг.

В тыс. центнеров

Республики, края и области	1931	1932	[1] 1933	[1] 1934
Северный край	182,4	227,8	338	357
Карельская АССР	4,2	8,1	10	11
Ленинградская область	396,8	499,0	669	785
Западная область	449,9	681,6	679	603
Московская область	543,0	792,2	1 200	801
Ивановская область	270,5	248,5	517	375
Горьковский край	883,7	715,5	1 276	1 145
Бывш. Уральская область	185,5	859,8	942	—
Свердловская область	—	—	—	624
Челябинская область	—	—	—	558
Обско-Иртышская область	—	—	—	83
Башкирская АССР	218,5	120,2	366	669
Татарская АССР	1 342,5	1 177,5	2 132	2 725
Бывш. Средневолжский край	1 268,9	1 612,8	2 326	3 188
Бывш. ЦЧО	1 684,7	2 456,4	2 589	—
Воронежская область	—	—	—	2 198
Курская область	—	—	—	756
Бывш. Нижневолжский край	484,8	529,1	568	—
Саратовский край	—	—	—	802
Сталинградский край	—	—	—	22
Северокавказский край (в старых границах)	214,6	285,3	648	—
Азово-Черноморский край	—	—	—	280
Северокавказский край (в новых границах)	—	—	—	184
Крымская АССР	9,0	21,0	34	26
Казакская АССР	39,7	20,8	23	51
Кара-Калпакская АССР	6,4	6,6	5	6
Киргизская АССР	9,0	3,8	24	11
Западносибирский край	202,3	88,5	134	145
Восточносибирский край	47,5	111,5	92	101
Дальневосточный край	5,5	8,5	8	6
РСФСР	**8 449,4**	**10 474,5**	**14 580**	**16 512**
Киевская область	—	—	1 033	501
Черниговская область	—	—	446	374
Винницкая область	—	—	1 735	942
Харьковская область	—	—	322	235
Днепропетровская область	—	—	189	96
Одесская область	—	—	158	64
Донецкая область	—	—	101	126
АМССР	—	—	41	35
УССР	**4 182,5**	**2 972,1**	**4 025**	**2 373**
БССР	**477,9**	**524,6**	**583**	**502**
Азербайджанская ССР	...	...	127	133
ССР Грузии [2]	...	...	117	132
ССР Армении	...	...	16	13
ЗСФСР	**164,3**	**160,4**	**260**	**278**
Узбекская ССР	**63,7**	**12,5**	**128**	**153**
Туркменская ССР	**25,0**	**27,0**	**10**	**25**
Таджикская ССР	—	—	**75**	**73**
СССР	**13 362,8**	**14 171,1**	**19 661**	**19 916**

[1] Валовой сбор за 1933 и 1934 гг. показан в целых тысячах [2] Включен сбор бобовых с междурядных посевов.

158. Роль отдельных районов в производстве бобовых культур 1928, 1931 и 1934 гг.

Республики, края и области	% бобовых								Удельный вес областей			
	В общей посевной площади области (края)			В посевной площади всех зерновых культур области (края)			В валовом сборе всех зерновых культур области (края)		В посевной площади бобовых		В валовом сборе бобовых	
	1928	1931	1934	1928	1931	1934	1931	1934	1931	1934	1931	1934
Северный край	1,9	1,8	3,1	2,3	2,2	3,9	2,1	3,0	0,9	1,3	1,4	1,8
Карельская АССР	0,2	0,7	1,8	0,2	0,9	2,5	0,9	2,2	0,0	0,0	0,0	0,1
Ленинградская область	3,6	2,5	3,6	5,5	4,1	5,7	3,6	5,3	2,4	2,9	3,0	3,9
Западная область	1,2	1,4	1,5	1,8	2,2	2,3	2,1	2,2	3,0	2,4	3,4	3,0
Московская область	1,7	1,4	1,5	2,4	2,1	2,4	1,7	2,0	3,5	3,3	4,1	4,0
Ивановская область	1,1	1,3	1,8	1,6	2,1	3,0	2,1	2,1	1,4	1,6	2,0	1,9
Горьковский край	0,7	2,1	2,6	0,9	2,5	3,2	2,3	2,2	5,8	6,2	6,6	5,7
Свердловская область			2,7			3,1		2,7		2,5		3,1
Челябинская область	0,4	1,8	1,5	0,4	2,1	1,6	1,1	2,0	5,9	1,9	1,4	2,8
Обско-Иртышская область			3,3			3,8		2,9		0,3		0,4
Башкирская АССР	0,3	1,4	2,0	0,3	1,5	2,2	1,7	2,1	2,3	2,5	1,6	3,4
Татарская АССР	1,2	6,2	10,4	1,2	7,1	11,7	7,7	9,9	9,0	12,5	10,0	13,8
Бывш. Средневолжский край	1,1	2,6	4,1	1,2	3,1	4,9	3,8	4,5	12,0	14,7	9,5	16,1
Воронежская область	1,5	2,8	4,6	1,9	3,8	5,9	2,5	5,2	14,1	10,5	12,6	11,0
Курская область			2,7			3,5		2,6		4,3		3,8
Саратовский край	0,8	2,0	3,2	0,9	2,3	3,6	1,7	3,5	8,3	5,2	3,6	4,0
Сталинградский край			0,1			0,1		0,1		0,2		0,1
Азово-Черноморский край	0,2	0,3	0,7	0,3	0,4	0,9	0,3	0,7	1,9	1,9	1,6	1,4
Северокавказский край			0,7			0,9		0,6		1,0		0,9
Крымская АССР	0,0	0,3	0,5	0,0	0,3	0,6	0,2	0,4	0,2	0,2	0,1	0,1
Казакская АССР	0,1	0,1	0,2	0,1	0,1	0,2	0,2	0,1	0,3	0,3	0,3	0,3
Кара-Калпакская АССР		0,8	0,6		3,5	2,2	2,7	1,1	0,0	0,0	0,0	0,0
Киргизская АССР	0,1	0,1	0,2	0,1	0,1	0,2	0,1	0,1	0,1	0,1	0,1	0,1
Западносибирский край	0,3	0,6	0,2	0,3	0,7	0,2	0,6	0,2	2,3	0,7	1,5	0,7
Восточносибирский край	0,1	0,3	0,5	0,1	0,3	0,5	0,3	0,4	0,3	0,4	0,4	0,5
Дальневосточный край	0,2	0,1	0,1	0,2	0,1	0,1	0,1	0,1	0,0	0,0	0,0	0,0
РСФСР	**0,8**	**1,6**	**2,2**	**1,0**	**2,1**	**2,7**	**1,8**	**2,3**	**73,7**	**76,9**	**63,2**	**82,9**
УССР	**0,9**	**1,6**	**2,0**	**1,2**	**2,3**	**2,6**	**2,3**	**1,9**	**21,9**	**18,8**	**31,3**	**11,9**
БССР	**1,0**	**1,7**	**1,4**	**1,4**	**2,5**	**2,1**	**2,8**	**2,1**	**3,0**	**2,0**	**3,6**	**2,5**
ЗСФСР	**0,2**	**0,7**	**1,2**	**0,2**	**0,9**	**1,5**	**1,0**	**1,5**	**0,8**	**1,1**	**1,2**	**1,4**
Узбекская ССР	**1,0**	**0,4**	**0,8**	**1,8**	**0,8**	**1,5**	**0,8**	**1,1**	**0,4**	**0,7**	**0,5**	**0,8**
Туркменская ССР	**1,0**	**1,2**	**1,0**	**1,9**	**3,2**	**2,2**	**1,3**	**1,2**	**0,2**	**0,1**	**0,2**	**0,1**
Таджикская ССР	**1,1**	—	**1,7**	**1,4**	—	**2,3**	—	**1,7**	—	**0,4**	—	**0,4**
СССР	**0,9**	**1,6**	**2,1**	**1,0**	**2,1**	**2,6**	**1,9**	**2,2**	**100,0**	**100,0**	**100,0**	**100,0**

159. Посевная площадь, урожайность и валовой сбор риса 1932—1934 гг.

Республики, края и области	Посевная площадь (в тыс. га)			Урожайность (в центнерах с 1 га)			Валовой сбор [1] (в тыс. центнеров)		
	1932	1933	1934	1932	1933	1934	1932	1933	1934
Северокавказский край (в старых границах)	9,0	8,0	—	11,2	17,1	—	100,6	138	—
Азово-Черноморский край	—	—	2,6	—	—	18,0	—	—	47
Северокавказский край (в новых границах)	—	—	3,0	—	—	13,6	—	—	41
Казакская АССР	21,5	16,3	16,0	15,9	9,6	23,1	341,8	156	369
Кара-Калпакская АССР	2,9	4,5	4,3	16,0	11,0	15,0	46,4	50	64
Киргизская АССР	3,6	5,0	5,2	19,4	15,7	18,2	70,0	79	94
Дальневосточный край	13,0	4,2	10,4	13,6	23,0	23,8	176,5	97	248
РСФСР	**50,0**	**38,0**	**41,5**	**14,7**	**13,7**	**20,8**	**735,3**	**520**	**863**
Донецкая область	—	0,1	0,1	—	18,4	18,7	—	2	2
АМССР	—	—	0,0	—	—	8,0	—	—	—
УССР	—	**0,1**	**0,1**	—	**18,4**	**15,7**	—	**2**	**2**
Азербайджанская АССР	...	23,5	24,1	...	16,1	20,1	...	379	485
ССР Грузии	...	0,7	0,7	...	11,5	7,5	...	9	5
ССР Армении	...	0,4	0,7	...	26,4	34,4	...	11	25
ЗСФСР	**29,6**	**24,6**	**25,5**	**12,9**	**16,1**	**20,2**	**380,9**	**399**	**515**
Узбекская ССР	**37,6**	**54,6**	**56,4**	**20,3**	**19,9**	**18,2**	**763,3**	**1 088**	**1 028**
Туркменская ССР	**0,5**	**0,9**	**1,8**	**20,3**	**13,9**	**17,0**	**10,2**	**13**	**31**
Таджикская ССР	**4,6**	**6,0**	**7,1**	**14,5**	**23,6**	**18,7**	**66,7**	**142**	**133**
СССР	**122,3**	**124,2**	**132,4**	**16,0**	**17,4**	**19,4**	**1 956,4**	**2 164**	**2 572**

160. Посевная площадь, урожайность и валовой сбор яровой ржи 1932—1934 гг.

Республики, края и области	Посевная площадь (в тыс. га)			Урожайность (в центнерах с 1 га)			Валовой сбор [1] (в тыс. центнеров)		
	1932	1933	1934	1932	1933	1934	1932	1933	1934
Северный край	—	1,4	2,0	—	9,7	9,9	—	13	20
Карельская АССР	—	0,3	0,5	—	10,0	9,5	—	3	5
Ленинградская область	12,5	17,3	17,8	7,3	8,3	8,2	91,0	144	147
Западная область	—	22,9	21,6	—	7,5	7,5	—	172	163
Московская область	28,9	3,1	3,4	6,8	7,7	7,3	195,9	24	25
Ивановская область	3,3	8,9	8,4	6,6	8,0	6,9	21,8	72	59
Горьковский край	3,7	7,8	8,0	6,6	7,2	7,6	24,4	57	61
Бывш. Уральская область	—	1,7	—	—	7,2	—	—	12	—
Свердловская область	—	—	1,1	—	—	8,2	—	—	10
Челябинская область	—	—	0,5	—	—	9,5	—	—	5
Обско-Иртышская область	—	—	0,2	—	—	13,0	—	—	4
Башкирская АССР	10,0	—	—	4,3	—	—	42,8	—	—
Бывш. Средневолжский край	—	0,2	—	—	9,9	—	—	2	—
Бывш. Нижневолжский край	—	1,2	—	—	6,4	—	—	8	—
Сталинградский край	—	—	0,7	—	—	3,9	—	—	3
Северокавказский край (в старых границах)	1,0	—	—	5,1	—	—	5,1	—	—
Казакская АССР	—	0,2	—	—	5,7	—	—	1	—
Западносибирский край	21,6	20,9	19,3	7,5	9,9	10,4	162,9	208	200
Восточносибирский край	270,8	223,2	224,3	6,9	8,5	8,9	1 876,7	1 897	1 999
Якутская АССР	22,1	25,6	28,1	7,5	7,7	4,3	165,4	198	122
Дальневосточный край	28,0	5,9	4,7	4,7	6,5	8,3	132,4	38	39
РСФСР	**401,9**	**340,6**	**340,6**	**6,8**	**8,4**	**8,4**	**2 718,4**	**2 849**	**2 862**
Киевская область	...	0,2	0,2	...	9,3	5,9	...	2	1
Винницкая область	...	0,3	—	...	13,3	—	...	4	—
УССР	...	**0,5**	**0,2**	...	**12,0**	**5,9**	—	**6**	**1**
БССР	...	**23,6**	**22,0**	**5,4**	**7,8**	**7,9**	**68,0**	**185**	**174**
ССР Грузии	**12,5**	—	0,2	...	—	7,2	...	—	2
ЗСФСР	**1,0**	—	**0,2**	**4,6**	—	**7,2**	**4,6**	—	**2**
СССР	**415,4**	**364,7**	**363,0**	**6,7**	**8,3**	**8,4**	**2 791,0**	**3 040**	**3 039**

[1] За 1933 и 1934 гг. показан в целых тысячах.

161. Посевная площадь, урожайность и валовой сбор вики на зерно 1932—1934 гг.

Республики, края и области	Посевная площадь (в тыс. га)			Урожайность (в центнерах с 1 га)			Валовой сбор [1] (в тыс. центнеров)		
	1932	1933	1934	1932	1933	1934	1932	1933	1934
Северный край	—	11,1	11,5	—	10,0	11,0	—	111	126
Карельская АССР	0,5	1,0	0,9	8,2	8,4	8,4	4,1	8	7
Ленинградская область	26,8	36,4	40,5	7,8	9,0	10,4	210,3	328	423
Западная область	38,7	89,3	92,1	6,9	9,2	8,9	267,5	823	821
Московская область	162,1	164,9	213,0	8,1	11,6	11,1	1 307,6	1 920	2 359
Ивановская область	63,7	59,6	61,7	8,2	12,0	10,6	525,0	713	655
Горьковский край	124,9	134,7	146,2	7,4	10,1	8,5	919,2	1 354	1 242
Бывш. Уральская область	106,0	49,0	—	5,2	6,8	—	555,8	331	—
Свердловская область	—	—	31,6	—	—	8,5	—	—	269
Челябинская область	—	—	9,8	—	—	8,1	—	—	79
Обско-Иртышская область	—	—	1,7	—	—	8,5	—	—	14
Башкирская АССР	5,1	3,9	3,7	4,9	7,8	10,4	25,0	31	39
Татарская АССР	40,2	56,6	64,9	5,4	6,9	9,7	216,5	391	630
Бывш. Средневолжский край	84,0	102,2	139,0	4,7	8,6	8,8	396,9	876	1 230
Бывш. ЦЧО	183,1	220,5	—	9,0	12,0	—	1 654,4	2 635	—
Воронежская область	—	—	126,0	—	—	11,0	—	—	1 380
Курская область	—	—	221,5	—	—	9,3	—	—	2 055
Бывш. Нижневолжский край	0,3	2,9	—	6,0	6,6	—	1,8	19	—
Саратовский край	—	—	1,3	—	—	7,5	—	—	10
Северокавказский край (в старых границах)	7,0	1,1	—	5,0	10,5	—	35,1	12	—
Азово-Черноморский край	—	—	1,4	—	—	4,6	—	—	7
Киргизская АССР	1,8	—	—	6,8	—	—	12,3	—	—
Западносибирский край	15,0	27,8	30,3	6,8	8,1	5,2	102,0	225	157
Восточносибирский край	—	2,0	0,7	—	8,7	5,7	—	17	4
Дальневосточный край	—	0,2	—	—	6,9	—	—	1	—
РСФСР	**859,2**	**963,2**	**1 197,8**	**7,3**	**10,2**	**9,6**	**6 233,5**	**9 795**	**11 507**
Киевская область	—	71,6	91,3	—	11,1	4,5	—	798	411
Черниговская область	—	96,6	107,7	—	9,6	7,0	—	925	750
Винницкая область	—	69,5	85,9	—	11,6	5,5	—	809	471
Харьковская область	—	80,3	118,6	—	11,0	6,0	—	887	706
Днепропетровская область	—	5,3	4,7	—	5,0	4,1	—	26	19
Одесская область	—	4,6	7,4	—	12,5	4,3	—	58	31
Донецкая область	—	8,8	18,6	—	5,9	4,9	—	52	91
АМССР	—	0,9	1,7	—	11,7	3,8	—	11	6
УССР	**277,8**	**337,6**	**435,9**	**7,8**	**10,6**	**5,7**	**2 169,4**	**3 566**	**2 485**
БССР	**12,4**	**67,6**	**57,3**	**8,7**	**9,6**	**9,0**	**107,3**	**646**	**514**
Азербайджанская ССР	...	—	9,8	...	—	2,7	...	—	26
ССР Грузии	...	—	—	...	—	—	...	—	—
ССР Армении	...	—	—	...	—	—	...	—	—
ЗСФСР	**0,4**	—	**9,8**	**7,3**	—	**2,7**	**2,9**	—	**26**
СССР	**1 149,8**	**1 368,4**	**1 700,8**	**7,4**	**10,2**	**8,6**	**8 513,1**	**14 007**	**14 532**

[1] За 1933 и 1934 гг. показан в целых тысячах.

162. Посевная площадь, урожайность и валовой сбор полбы 1933 и 1934 гг.

Республики, края и области	Посевная площадь (в тыс. га)		Урожайность (в центнерах с 1 га)		Валовой сбор (в тыс. центнеров)	
	1933	1934	1933	1934	1933	1934
Горьковский край	31,7	12,1	9,1	9,9	290	121
Бывш. Уральская область	2,5	—	8,0	—	20	—
Свердловская область	—	3,5	—	9,9	—	34
Обско-Иртышская область	—	0,6	—	13,0	—	7
Башкирская АССР	29,3	24,0	8,7	11,8	256	282
Татарская АССР	50,3	17,1	9,1	11,3	458	192
Бывш. Средневолжский край	1,2	—	(8,8)	—	14	—
Саратовский край	—	0,3	—	9,0	—	3
Северокавказский край (в старых границах)	2,2	—	8,0	—	18	—
Северокавказский край (в новых границах)	—	4,4	—	6,9	—	31
Восточносибирский край	0,1	—	8,1	—	1	—
РСФСР	**117,3**	**62,0**	**9,0**	**10,8**	**1 057**	**670**
Азербайджанская ССР	6,0	7,0	7,3	7,7	44	54
ССР Грузии	7,6	7,7	6,8	8,9	52	68
ССР Армении	21,7	22,3	8,5	7,2	185	161
ЗСФСР	**35,3**	**37,0**	**8,0**	**7,6**	**281**	**283**
СССР	**152,6**	**99,0**	**8,8**	**9,6**	**1 338**	**953**

163. Размеры паровой вспашки и сроки подъема паров по союзным республикам 1930—1934 гг.

В тыс. га

Республики	Годы	Всего поднято паров (в тыс. га)	В том числе			Поднято паров					
			Совхозами	Колхозами	Единоличными хозяйствами	В мае		В июне		В июле	
						В тыс. га	В %	В тыс. га	В %	В тыс. га	В %
РСФСР	1932	17 265	1 289	11 604	4 372	453	2,6	5 193	30,1	9 252	53,6
	1933	20 735	2 034	15 843	2 858	2 145	10,3	12 580	60,5	5 346	25,7
	1934	22 408	2 318	18 011	2 079	4 763	21,3	13 876	61,9	3 375	15,1
УССР	1932	1 439	265	1 074	100	—	—	382	26,5	666	46,2
	1933	2 075	455	1 556	64	204	9,8	1 149	55,3	689	33,2
	1934	2 958	605	2 322	31	2 332	78,8	477	16,1	138	4,7
БССР	1932	245	8	134	103	—	—	68	27,7	124	50,6
	1933	406	11	236	159	—	—	240	59,1	146	35,9
	1934	383	16	244	123	70	18,3	256	66,8	54	14,1
ЗСФСР	1932	235	16	87	132	—	—	90	38,2	68	28,9
	1933	284	15	140	129	13	4,5	108	38,0	104	36,6
	1934	277	7	147	123	72	26,0	124	44,8	63	22,7
Узбекская ССР	1932	13	10	3	—	—	—	13	100,0	—	—
	1933	81	15	38	28	12	14,8	67	82,7	1	1,2
	1934	228	20	176	32	162	71,0	65	28,5	1	0,4
Туркменская ССР	1933	4	—	4	—	...	...	...	...	...	...
	1934	18	1	17	—	12	66,7	4	22,2	1	5,6
Таджикская ССР	1933	13	1	9	3	...	...	...	...	...	...
	1934	51	—	35	16	7	13,7	41	80,3	3	5,9
СССР[1]	**1930**	**12 052**	...	...	...	...	...	...	...	...	...
	1931	**21 300**	...	...	...	**859**	**4,0**	**8 445**	**39,6**	**8 485**	**39,8**
	1932	**19 197**	**1 588**	**12 902**	**4 707**	**453**	**2,3**	**5 746**	**29,9**	**10 110**	**52,6**
	1933	**23 598**	**2 531**	**17 826**	**3 241**	**2 374**	**10,1**	**14 144**	**59,9**	**6 286**	**26,6**
	1934	**26 323**	**2 967**	**20 952**	**2 404**	**7 418**	**28,2**	**14 843**	**56,4**	**3 635**	**13,8**

Примечание. В майские пары включены пары, поднятые в апреле; последние составляют очень незначительную долю.

[1] Кроме того поднято паров под яровые: в 1930 г.—6 052,0 тыс. га, в 1931 г.—1 450,0 тыс. га и в 1932 г.—1 948,0 тыс. га. За последующие годы пары под яровые самостоятельно не учтены.

164. Размеры паровой вспашки и сроки подъема паров по краям и областям РСФСР 1930—1934 гг.

Республики, края и области	Всего поднято паров (по всем секторам в тыс. га)					В том числе в процентах								
						В мае			В июне			В июле		
	1930	1931	1932	1933	1934	1932	1933	1934	1932	1933	1934	1932	1933	1934
Северный край	126	226	222	282	283	—	18,1	16,2	36,0	51,4	71,0	64,0	30,5	12,8
Карельская АССР	4	4	—	13	11	...	...	—	...	...	—	...	...	100,0
Ленинградская область	158	279	399	421	417	—	13,3	34,5	8,7	80,2	61,8	72,4	6,5	3,6
Западная область	800	1 167	917	936	947	—	—	6,4	26,0	83,4	88,8	63,3	16,1	4,7
Московская область	1 293	1 205	1 177	984	1 048	—	0,7	25,3	16,5	89,9	63,5	62,7	9,4	11,2
Ивановская область	435	523	425	502	513	—	3,6	9,0	19,1	79,8	85,4	57,6	15,9	4,3
Горьковский край	300	447	2 045	2 267	2 199	1,0	17,9	38,9	23,1	78,2	58,9	75,9	3,7	2,1
Бывш. Уральская область	1 513	1 957	1 243	1 876	—	—	—	—	16,5	41,8	—	51,5	58,1	—
Свердловская область	—	—	—	—	800	—	—	7,9	—	—	79,0	—	—	12,9
Челябинская область	—	—	—	—	1 330	—	—	0,6	—	—	63,8	—	—	29,3
Обско-Иртышская область	—	—	—	—	64	—	—	—	—	—	53,1	—	—	46,9
Башкирская АССР	873	932	897	936	911	—	3,1	25,1	41,4	91,5	65,8	52,9	5,3	8,8
Татарская АССР	400	900	995	881	839	—	71,7	65,3	67,9	27,7	31,1	30,0	0,6	3,3
Бывш. Средневолжский край.	1 000	2 031	1 890	2 188	2 003	10,5	24,3	12,8	62,2	63,2	65,4	27,1	7,9	17,9
Бывш. ЦЧО	210	3 217	3 007	2 772	—	1,6	1,6	—	25,3	43,5	—	60,8	44,7	—
Воронежская область	—	—	—	—	2 711	—	—	28,7	—	—	56,9	—	—	13,4
Курская область														
Бывш. Нижневолжский край	748	1 077	461	1 089	—	—	6,1	—	29,5	6,5	—	26,4	29,2	—
Саратовский край	—	—	—	—	954	—	—	2,9	—	—	79,1	—	—	16,1
Сталинградский край	—	—	—	—	638	—	—	25,4	—	—	54,3	—	—	20,0
Северокавказский край (в старых границах)	311	623	465	705	—	—	13,9	—	51,8	42,2	—	29,0	43,8	—
Азово-Черноморский край	—	—	—	—	887	—	—	51,2	—	—	33,5	—	—	13,4
Северокавказский край (в новых границах)	—	—	—	—	634	—	—	74,9	—	—	19,8	—	—	2,8
Крымская АССР	150	249	269	282	297	68,0	60,2	89,2	30,1	39,7	5,0	1,8	—	5,0
Казакская АССР	200	433	340	596	851	—	—	2,2	30,6	39,9	58,4	69,4	51,8	37,6
Киргизская АССР	—	—	—	16	47	—	—	17,0	—	—	63,8	—	—	17,0
Западносибирский край	1 363	1 592	1 689	2 811	2 713	—	1,1	1,7	17,6	80,6	73,9	62,3	14,6	21,4
Восточносибирский край	...	1 039	761	971	1 126	—	—	—	2,0	13,8	72,1	52,8	67,8	26,6
Якутская АССР	—	—	—	27	14	...	...	...	...	...	...	...	...	...
Дальневосточный край	70	172	63	180	171	—	—	—	—	3,9	31,6	—	78,8	54,9

Примечание. В майские пары включены пары, поднятые в апреле; последние составляют очень незначительную долю

165. Размер паровой вспашки по колхозно-крестьянскому сектору 1935 г.

Республики, края и области	План подъема паров на 1935 г.	Поднято паров в			
		Мае [1]		Июне	
		Тыс. га	В % к плану	Тыс. га	В % к плану
Северный край	260	30	11,5	207	79,7
Карельская АССР	14	—	—	2	14,3
Ленинградская область	365	20	5,5	287	78,6
Западная область	800	113	14,1	537	67,2
Московская область	825	307	37,2	403	48,9
Калининская область	350	178	50,9	172	49,1
Ивановская область	505	111	22,0	350	69,3
Горьковский край	970	230	23,7	664	68,5
Кировский край	1 172	506	43,2	641	54,7
Свердловская область	608	177	29,1	494	81,3
Челябинская область	800	297	37,1	596	74,5
Омская область	715	158	22,1	602	84,2
Башкирская АССР	886	677	76,4	207	23,4
Татарская АССР	870	736	84,6	124	14,3
Куйбышевский край	1 450	959	66,1	448	30,9
Оренбургская область	540	297	55,0	272	50,4
Воронежская область	1 566	730	46,6	654	41,8
Курская область	1 051	475	45,2	525	50,0
Саратовский край	970	594	61,2	305	31,5
Сталинградский край	620	605	97,6	34	5,5
Азово-Черноморский край	650	368	56,6	181	27,9
Северокавказский край	620	521	84,0	94	15,2
Крымская АССР	217	213	98,2	10	4,6
Казакская АССР	730	345	47,3	457	62,6
Киргизская АССР	80	20	25,0	25	31,3
Западносибирский край	1 600	233	14,6	1 403	87,7
Красноярский край	600	1	0,2	646	107,6
Восточносибирский край	650	71	10,9	526	80,9
Якутская АССР	20	—	—	—	—
Дальневосточный край	170	38	22,4	61	35,9
РСФСР	**20 674**	**9 010**	**43,6**	**10 927**	**52,8**
Киевская область	235	184	78,2	66	28,1
Черниговская область	75	36	48,0	45	60,0
Винницкая область	145	102	70,3	70	48,3
Харьковская область	400	396	99,0	—	—
Днепропетровская область	680	645	94,9	18	2,6
Одесская область	670	599	89,4	28	4,2
Донецкая область	213	204	95 8	21	9,8
АМССР	60	55	91,7	1	1,6
УССР	**2 478**	**2 221**	**89,6**	**249**	**10,1**
БССР	**440**	**71**	**16,1**	**224**	**50,9**
Азербайджанская ССР	320	76	31,3	77	41,5
ССР Грузии		12		25	
ССР Армении		12		31	
Узбекская ССР	**250**	**147**	**58,8**	**24**	**9,6**
Туркменская ССР	**22**	**14**	**63,6**	**6**	**27,3**
Таджикская ССР	**55**	**43**	**78,2**	**21**	**38,2**
СССР	**24 239**	**11 606**	**47,9**	**11 584**	**47,8**

[1] В число майских паров включены 1 204 тыс. га, поднятых в апреле.

166. Размер зяблевой вспашки по союзным республикам 1930—1934 гг.

Республики	Поднято зяби (в тыс. га)											
	1930	1931			1932			1933			1934		
		Всего	В том числе		Всего	В том числе		Всего	В том числе		Всего	В том числе	
			Совхозами	Колхозами		Совхозами	Колхозами		Совхозами	Колхозами		Совхозами	Колхозами
РСФСР	16 998	27 183	3 952	20 828	19 321	1 805	15 095	23 754	2 192	19 819	29 755	2 945	25 351
УССР	5 850	6 488	757	4 618	3 581	543	2 368	4 876	537	3 928	9 694	1 332	8 131
БССР	751	791	68	441	865	61	435	796	39	482	1 463	92	1 048
ЗСФСР	165	208	28	125	170	11	90	228	17	140	288	18	201
Узбекская ССР	189	479	27	429	145	15	96	603	38	554	616	37	571
Туркменская ССР	8	56	6	43	64	10	49	104	2	98	68	1	67
Таджикская ССР	4	61	4	49	40	10	25	41	4	36	59	3	56
СССР	**23 965**	**35 266**	**4 842**	**26 533**	**24 186**	**2 455**	**18 158**	**30 402**	**2 829**	**25 057**	**42 087**	**4 572**	**35 425**
В том числе не распределено по республикам	—	—	—	—	—	—	—	—	—	—	144	144	—

167. Ход зяблевой вспашки в союзных республиках 1933—1934 гг.

Республики	Годы	Поднято зяби (нарастающим итогом) на:										Поднято зяби после 15 ноября	
		15 сентября		1 октября		15 октября		1 ноября		15 ноября			
		Тыс. га	В %	Тыс. га	В %	Тыс. га	В %	Тыс. га	В %	Тыс. га	В %	Тыс. га	В %
РСФСР	1933	3 562	15,0	8 066	34,0	13 497	56,9	19 096	80,5	22 488	94,7	1 266	5,3
	1934	3 701	12,4	8 464	28,4	15 575	52,3	23 926	80,4	28 352	95,3	1 403	4,7
УССР	1933	247	5,1	381	7,8	775	15,9	2 178	44,7	4 107	84,3	769	15,7
	1934	934	9,6	1 737	17,9	3 829	39,5	6 892	71,1	8 983	92,7	711	7,3
БССР	1933	88	11,1	175	22,0	302	38,0	569	71,6	761	95,7	35	4,3
	1934	292	20,0	511	34,9	906	61,9	1 294	88,4	1 416	96,8	47	3,2
ЗСФСР	1933	18	7,9	42	18,4	69	30,3	95	41,7	124	54,4	104	45,6
	1934	40	13,9	70	24,3	99	34,4	140	48,6	183	63,5	105	36,5
Узбекская ССР	1933	—	—	1	0,2	7	1,2	32	5,3	70	11,6	533	88,4
	1934	—	—	—	—	2	0,3	20	3,2	50	8,1	566	91,9
Туркменская ССР	1933	2	1,9	2	1,9	4	3,8	5	4,8	6	5,7	98	94,3
	1934	—	—	—	—	5	7,4	10	14,7	19	27,9	49	72,1
Таджикская ССР	1933	—	—	3	7,4	3	7,4	3	7,4	4	9,8	37	90,2
	1934	—	—	3	5,1	3	5,1	3	5,1	6	10,2	53	89,8
СССР	**1933**	**3 917**	**12,9**	**8 670**	**28,5**	**14 657**	**48,2**	**21 978**	**72,3**	**27 560**	**90,7**	**2 842**	**9,3**
	1934	**4 967**	**11,8**	**10 785**	**25,6**	**20 490**	**48,7**	**32 380**	**76,9**	**39 144**	**93,0**	**2 943**	**7,0**
В том числе не распределено по республикам	1934	—	—	—	—	71	—	95	—	135	—	9	—

168. Размеры зяблевой вспашки и сроки подъема зяби по областям (краям) РСФСР и УССР 1932—1934 гг.

Республики, края и области	Всего поднято зяби (по всем секторам в тыс. га)			Поднято зяби (нарастающим итогом в %) на:										Поднято зяби после 15 ноября (в %)	
				15 сентября		1 октября		15 октября		1 ноября		15 ноября			
	1932	1933	1934	1933	1934	1933	1934	1933	1934	1933	1934	1933	1934	1933	1934
РСФСР															
Северный край	105	269	290	4,8	10,7	29,3	24,8	44,2	60,0	94,4	79,7	100,0	99,7	—	0,3
Ленинградская область	508	830	977	12,9	5,7	32,3	18,8	58,7	48,2	90,1	81,1	100,0	95,7	—	4,3
Западная область	1 117	865	1 630	13,9	9,6	29,4	28,9	48,1	63,3	79,0	88,3	98,6	96,9	1,4	3,1
Московская область	1 894	2 202	2 562	5,5	9,1	15,3	32,0	32,1	75,9	78,0	00,0	97,0	100,0	3,0	—
Ивановская область	543	706	877	10,9	10,3	29,7	31,8	71,1	64,5	99,9	182,8	99,9	98,1	0,1	1,9
Горьковский край	700	1 745	2 195	32,3	22,9	68,5	56,6	88,2	81,2	97,9	95,6	97,9	99,9	2,1	0,1
Бывш. Уральская область	717	1 616	—	9,2	—	17,7	—	45,5	—	77,9	—	92,8	—	7,2	—
Свердловская область	—	—	748	—	8,6	—	23,5	—	42,4	—	75,5	—	97,7	—	2,3
Челябинская область	—	—	693	—	13,3	—	24,7	—	38,1	—	70,3	—	99,0	—	1,0
Обско-Иртышская область	—	—	73	—	5,5	—	19,2	—	2,6	—	79,4	—	94,5	—	5,5
Башкирская АССР	865	1 453	1 676	9,3	5,6	29,3	19,6	67,2	35,9	91,3	91,8	99,9	100,0	0,1	—
Татарская АССР	1 056	1 762	1 841	37,4	7,7	86,8	33,7	98,4	68,3	99,9	95,3	99,9	99,3	0,1	0,7
Бывш. Средневолжский край	3 887	4 800	4 462	16,8	13,0	39,6	25,7	64,0	49,7	90,0	82,1	100,0	98,5	—	1,5
Бывш. ЦЧО	2 947	2 342	—	8,2	—	18,7	—	31,2	—	64,7	—	93,3	—	6,7	—
Воронежская область	—	—	2 276	—	15,2	—	29,1	—	50,7	—	76,8	—	94,9	—	5,1
Курская область	—	—	1 773	—	13,0	—	25,4	—	45,9	—	74,2	—	94,7	—	5,3
Бывш. Нижневолжский край	1 638	1 613	—	7,8	—	11,3	—	51,5	—	51,5	—	91,4	—	8,6	—
Саратовский край	—	—	1 311	—	17,2	—	24,7	—	40,6	—	74,3	—	98,2	—	1,8
Сталинградский край	—	—	1 321	—	8,6	—	14,2	—	26,1	—	56,5	—	88,3	—	11,7
Северокавказский край (в старых границах)	1 110	774	—	16,1	—	24,0	—	35,4	—	45,0	—	69,6	—	30,4	—
Азово-Черноморский край	—	—	1 896	—	15,4	—	23,9	—	38,5	—	58,9	—	82,0	—	18,0
Северокавказский край (в новых границах)	—	—	842	—	7,7	—	12,1	—	18,1	—	40,4	—	71,3	—	28,7
Крымская АССР	150	116	267	19,8	8,2	19,8	13,1	37,9	20,2	37,9	32,2	67,1	67,4	32,9	32,6
Казакская АССР	469	825	774	8,2	11,5	17,2	25,8	25,4	36,8	52,9	66,0	65,9	87,9	34,1	12,1
Кара-Калпакская АССР	9	13	15	—	—	—	—	—	—	15,6	13,3	23,4	26,7	76,6	73,3
Киргизская АССР	53	78	52	1,3	11,5	14,1	25,0	20,5	38,5	38,4	57,7	60,1	63,5	39,9	36,5
Западносибирский край	1 217	1 432	810	13,1	24,9	41,3	46,5	71,9	68,5	100,0	95,9	100,0	99,7	—	0,3
Восточносибирский край	68	53	97	...	3,1	...	42,3	...	94,8	...	100,0	...	100,0	...	—
Дальневосточный край	214	212	254	33,0	22,0	52,3	33,9	76,4	67,3	92,0	92,1	100,0	98,4	—	1,6
УССР															
Киевская область	—	861	1 304	7,3	...	9,5	...	15,4	40,2	55,1	70,6	91,6	92,4	8,4	7,6
Черниговская область	—	625	776	12,0	...	17,0	...	31,4	38,1	68,4	70,7	94,8	94,2	5,2	5,8
Винницкая область	—	650	1 140	6,5	...	8,8	...	17,1	38,5	47,9	72,9	83,6	94,3	16,4	5,7
Харьковская область	—	944	1 779	1,8	...	3,9	...	10,8	52,3	48,8	83,5	87,2	97,8	12,8	2,2
Днепропетровская область	—	879	1 450	0,1	...	0,8	...	4,2	41,2	28,2	77,9	78,7	96,7	21,3	3,3
Одесская область	—	381	1 073	—	...	6,5	...	8,6	22,7	21,5	61,5	71,9	89,3	28,1	10,7
Донецкая область	—	500	710	7,0	...	9,4	...	15,0	36,8	37,2	63,4	78,2	91,5	21,8	8,5
АМССР	—	36	130	—	...	—	...	5,6	46,2	30,6	70,0	69,5	93,8	30,5	6,2
Нераспределенная площадь по областям УССР	—	—	1 332	—	...	—	...	—	...	—	...	—	...	—	...

169. Посев озимых культур в колхозах по парам, целине и стерне 1934 г.

Республики, края и области	Озимая рожь					Озимая пшеница				
	% учтенной площади	Посеяно (в % к учтенной площади) по:				% учтенной площади	Посеяно (в % к учтенной площади) по:			
		Черным и чистым парам	Занятым парам и пропашным	Целине и залежи	Стерне		Черным и чистым парам	Занятым парам и пропашным	Целине и залежи	Стерне
Северный край	71,5	70,3	12,3	15,4	2,0	34,2	80,8	9,2	4,1	5,9
Ленинградская область	52,5	70,1	20,3	8,1	1,5	23,4	82,1	13,3	3,2	1,4
Западная область	62,0	70,2	23,4	3,3	3,1	24,5	79,6	18,8	1,1	0,5
Московская область	76,1	50,2	43,4	3,0	3,4	50,3	82,5	14,8	1,5	1,2
Ивановская область	62,1	63,1	26,6	7,6	2,7	62,3	83,1	13,9	2,2	0,8
Горьковский край	51,0	85,5	11,6	2,2	0,7	5,9	91,7	7,1	0,6	0,6
Свердловская область	83,6	88,1	2,1	7,7	2,1	—	—	—	—	—
Челябинская область	79,8	89,6	1,6	2,4	6,4	—	—	—	—	—
Башкирская АССР	91,6	85,9	4,9	4,7	4,5	—	—	—	—	—
Татарская АССР	99,3	68,8	25,8	0,6	4,8	—	—	—	—	—
Бывш. Средневолжский край	69,6	64,8	27,1	2,8	5,3	—	—	—	—	—
Воронежская область	53,8	63,1	32,6	1,0	3,3	54,3	90,9	6,8	0,9	1,4
Курская область	27,1	56,7	36,2	0,4	6,7	32,8	95,3	3,6	0,2	0,9
Саратовский край	44,3	70,1	17,9	2,4	9,6	—	—	—	—	—
Сталинградский край	77,0	51,5	7,3	3,7	37,5	—	—	—	—	—
Северокавказский край	—	—	—	—	—	86,3	42,3	18,5	2,3	36,9
Азово-Черноморский край	73,3	24,1	5,3	2,2	68,4	84,0	26,7	24,4	5,8	43,1
Крымская АССР	—	—	—	—	—	98,9	71,1	8,2	0,4	20,3
Восточноказакстанская область	61,2	85,3	—	8,0	6,7	—	—	—	—	—
Западносибирский край	88,5	79,6	0,9	17,4	2,1	—	—	—	—	—
Восточносибирский край	88,0	81,4	0,4	17,9	0,3	—	—	—	—	—
Киевская область	39,8	17,2	25,9	3,2	53,7	82,7	45,5	30,8	0,4	23,3
Черниговская область	77,7	17,7	39,0	0,4	42,9	73,8	45,6	35,1	0,5	18,8
Винницкая область	55,4	11,1	28,1	0,1	60,7	45,9	31,9	36,8	0,2	31,1
Харьковская область	—	—	—	—	—	40,1	61,4	12,3	0,4	25,9
Днепропетровская область	—	—	—	—	—	85,7	40,5	10,2	0,2	49,1
Одесская область	—	—	—	—	—	60,6	39,4	11,5	0,3	48,8
Донецкая область	72,6	11,2	7,1	0,5	81,2	91,1	63,2	11,0	0,5	25,3
АМССР	—	—	—	—	—	99,6	36,8	13,0	0,0	50,2
БССР	83,3	30,5	38,6	4,9	26,0	76,5	41,4	39,8	2,6	16,2
В среднем	**60,7**	**60,9**	**20,6**	**3,8**	**14,7**	**62,7**	**45,9**	**16,6**	**1,5**	**36,0**

170. Посев яровых зерновых культур в колхозах по зяби и парам 1934 г.

Республики, края и области	Яровая пшеница			Яровой ячмень		Овес	
	% учтенной площади	Посеяно по зяби и парам в % к учтенной площади	В том числе по парам	% учтенной площади	Посеяно по зяби и парам в % к учтенной площади	% учтенной площади	Посеяно по зяби и парам в % к учтенной площади
Северный край	20,5	48,6	26,4	35,3	52,6	—	—
Ленинградская область	30,9	61,3	2,4	14,3	55,2	15,5	46,0
Западная область	8,1	55,2	12,7	4,8	48,9	64,0	27,5
Московская область	31,2	84,1	2,6	—	—	45,7	63,6
Ивановская область	38,1	39,2	0,4	—	—	45,9	45,5
Горьковский край (без Чувашской АССР)	[1] 57,4	83,1	2,4	[1] 21,9	47,7	[1] 48,6	37,4
Чувашская АССР	...	92,5	0,3	...	—	...	75,8
Свердловская область	66,6	71,5	12,1	2,4	38,5	32,7	34,4
Челябинская область	65,8	58,1	19,2	—	—	55,6	12,1
Обско-Иртышская область	74,7	55,5	5,5	—	—	75,2	24,0
Башкирская АССР	66,5	90,4	5,5	—	—	46,8	65,7
Татарская АССР	94,1	96,1	1,0	—	—	90,2	89,2
Средневолжский край	47,5	90,2	1,5	—	—	43,9	70,0
Воронежская область	54,6	62,2	0,3	9,4	43,2	34,4	41,7
Курская область	9,3	76,6	0,3	42,9	44,1	41,2	38,1
Саратовский край (без АССР немцев Поволжья)	[2] 78,5	43,5	0,9	—	—	[2] 40,8	26,8
АССР немцев Поволжья	...	38,5	0,3	—	—	...	—
Сталинградский край	79,8	36,0	—	—	—	—	—
Азово-Черноморский край	83,1	24,1	1,6	14,6	16,8	10,5	8,2
Северокавказский край	—	—	—	59,3	11,2	19,7	15,2
Крымская АССР	—	—	—	38,9	44,9	—	—
Актюбинская область	46,2	30,3	14,1	—	—	—	—
Алма-Атинская область	40,0	28,3	1,5	43,5	7,1	8,3	16,9
Восточноказакстанская область	75,4	27,0	10,2	—	—	9,1	4,1
Южноказакстанская область	48,7	18,8	3,8	28,2	7,1	10,8	—
Карагандинская область	32,3	38,9	19,0	—	—	—	—
Западносибирский край	80,5	56,6	31,7	—	—	—	—
Восточносибирский край	33,7	72,2	65,9	—	—	31,2	6,9
Дальневосточный край	74,3	63,8	25,8	—	—	65,4	7,8
Киевская область	—	—	—	—	—	84,3	44,0
Черниговская область	—	—	—	65,4	67,3	8,8	46,6
Винницкая область	—	—	—	64,7	36,7	—	—
Харьковская область	51,7	59,2	2,0	—	—	—	—
Днепропетровская область	81,3	70,6	3,7	18,0	46,3	—	—
Одесская область	—	—	—	58,6	28,2	—	—
Донецкая область	62,4	56,6	2,3	—	—	—	—
БССР	53,2	67,5	—	—	—	45,1	43,9
Азербайджанская ССР	17,3	—	—	18,1	18,3	18,1	11,9
ССР Грузии	31,3	23,6	8,4	77,7	43,1	—	—
ССР Армении	44,3	27,9	17,9	40,1	25,6	—	—
В среднем	**62,4**	**56,6**	**12,9**	**31,5**	**32,8**	**47,0**	**46,1**

[1] % учтенной площади по Горьковскому краю исчислен включая Чувашскую АССР. [2] % учтенной площади по Саратовскому краю исчислен включая АССР немцев Поволжья.

171. Снегозадержание на полях колхозно-крестьянского сектора 1933—1934 гг.

Республики, края и области	Размер площади, на которой производились работы по снегозадержанию (в тыс. га)		Республики, края и области	Размер площади, на которой производились работы по снегозадержанию (в тыс. га)	
	1933	1934		1933	1934
Западная область	—	1	Сталинградский край	—	528
Московская область	—	72	Северокавказский край (в старых границах)	92	—
Ивановская область	—	17	Азово-Черноморский край	—	19
Горьковский край	66	335	Северокавказский край (в новых границах)	—	8
Бывш. Уральская область	388	—	Казакская АССР	965	1 009
Свердловская область	—	67	Киргизская АССР	—	1
Челябинская область	—	469	Западносибирский край	691	1 262
Обско-Иртышская область	—	12	Восточносибирский край	20	104
Башкирская АССР	223	539	Якутская АССР	20	20
Татарская АССР	475	1 013	Дальневосточный край	—	6
Бывш. Средневолжский край	1 805	2 476	**РСФСР**	**6 107**	**9 481**
Бывш. ЦЧО	388	487	**УССР**	**94**	**472**
Бывш. Нижневолжский край	974	—	**СССР**	**6 201**	**9 953**
Саратовский край	—	1 036			

172. Снегозадержание на полях колхозно-крестьянского сектора 1935 г.

Республики, края и области	Размер площади на которой производились работы по снегозадержанию (в тыс. га)	Республики, края и области	Размер площади, на которой производились работы по снегозадержанию (в тыс. га)
Ивановская область	35	Курская область	524
Горьковский край	386	Саратовский край	1 001
Кировский край	93	Сталинградский край	378
Свердловская область	85	Азово-Черноморский край	112
Челябинская область	412	Северокавказский край	64
Омская область	186	Казакская АССР	911
Башкирская АССР	652	Западносибирский край	473
Татарская АССР	824	Красноярский край	23
Куйбышевский край	1 213	Якутская АССР	24
Оренбургская область	858	УССР	1 271
Воронежская область	522	**Всего**	**10 047**

173. Вывозка навоза на поля колхозно-крестьянского сектора 1932 — 1934 гг.

В тыс. тонн

Республики, края и области	Вывезено навоза							
	К весенней посевной кампании 1932 г.	1933 г.			1934 г.			
		К весенней посевной кампании	На пары	Итого	К весенней посевной кампании	На пары	На зябь	Итого
Северный край	1 071	2 237	3 183	5 420	3 386	[1] 306	25	3 717
Карельская АССР	189	454	20	474	393	...	...	393
Ленинградская область	675	786	4 548	5 334	2 232	5 041	74	7 347
Западная область	5 346	1 319	7 947	9 266	3 124	7 479	118	10 721
Московская область	1 001	4 926	7 844	12 770	5 192	6 927	110	12 229
Ивановская область	488	1 071	3 145	4 216	2 775	3 875	...	6 650
Горьковский край	659	2 259	7 567	9 826	3 837	7 322	34	11 193
Свердловская область					2 073	1 685	135	3 893
Челябинская область	1 336	2 630	3 244	5 874	775	118	10	903
Обско-Иртышская область					65	737	4	806
Башкирская АССР	242	452	132	584	1 075	475	...	1 550
Татарская АССР	1 073	1 743	1 669	3 412	2 987	3 221	157	6 365
Бывш. Средневолжский край	838	1 309	1 455	2 764	1 577	1 313	...	2 890
Воронежская область	1 889	4 118	3 205	7 323	4 164	1 649	329	6 142
Курская область								
Саратовский край					69	7	[2]	76
Сталинградский край	—	10	42	52	15	...	1	16
Северокавказский край					85	—	—	85
Азово-Черноморский край	17	128	[2]	128	15	—	—	15
Крымская АССР	...	8	—	8	7	—	—	7
Казакская АССР	43	29	[2]	29	70	14	—	84
Кара-Калпакская АССР	—	400	—	400	1 229	—	—	1 229
Киргизская АССР	27	157	...	157	161	73	...	234
Западносибирский край	163	248	380	628	748	1 170	7	1 925
Восточносибирский край	163	175	5	180	527	...	...	527
Дальневосточный край	8	10	...	10	55	...	...	55
Якутская АССР	...	104	...	104	106	...	...	106
УССР	**4 221**	**5 013**	**1 093**	**6 106**	**8 676**	**491**	**8**	**9 175**
БССР	**912**	**1 465**	**1 220**	**2 685**	**4 567**	**265**	**112**	**4 944**
Азербайджанская ССР	9	31	—	31	354	—	33	387
ССР Грузии	104	161	—	161	317	—	—	317
ССР Армении	...	90	—	90	93	—	—	93
Узбекская ССР	**482**	**2 580**	**—**	**2 580**	**1 987**	**—**	**—**	**1 987**
Туркменская ССР	**350**	**970**	**—**	**970**	**1 944**	**—**	**—**	**1 944**
Таджикская ССР	**160**	**250**	**—**	**250**	**184**	**—**	**—**	**184**
СССР	**21 466**	**35 133**	**46 699**	**81 832**	**54 864**	**42 168**	**1 157**	**98 189**

[1] По неполным данным. [2] Вывозка навоза на пары по Североказказскому краю и Казакской АССР за 1933 г., а также на зябь по Саратовскому краю за 1934 г. крайне незначительна и общие размеры ее составляют менее 1 тыс. тонн.

174. Вывозка навоза к весенней посевной кампании 1935 г. в колхозно-крестьянском секторе

В тыс. тонн

Республики, края и области	Вывезено навоза	Республики, края и области	Вывезено навоза
Северный край	4 292	Кара-Калпакская АССР	943
Карельская АССР	487	Киргизская АССР	137
Ленинградская область	2 302	Западносибирский край	310
Западная область	3 857	Красноярский край	112
Московская область	4 351	Восточносибирский край	321
Калининская область	2 257	Якутская АССР	122
Ивановская область	2 923	Дальневосточный край	61
Горьковский край	1 204	**РСФСР**	**34 572**
Кировский край	1 689	Киевская область	3 630
Свердловская область	1 339	Черниговская область	3 185
Челябинская область	592	Винницкая область	2 664
Омская область	219	Харьковская область	2 395
Башкирская АССР	921	Днепропетровская область	192
Татарская АССР	905	Одесская область	72
Куйбышевский край	1 501	Донецкая область	166
Оренбургская область	13	АМССР	52
Воронежская область	1 081	**УССР**	**12 356**
Курская область	2 257	**БССР**	**6 597**
Саратовский край	72	Азербайджанская ССР	518
Сталинградский край	15	ССР Грузии	592
Азово-Черноморский край	27	ССР Армении	248
Северокавказский край	29	**Узбекская ССР**	**1 399**
Крымская АССР	6	**Туркменская ССР**	**4 148**
Казакская АССР	227	**Таджикская ССР**	**637**
В том числе:			
Карагандинская область	5		
Южноказакстанская область	222	**СССР**	**61 067**

175. Применение колхозами навозного удобрения под зерновые культуры

1934 г.

Республики, края и области	Озимая рожь		Озимая пшеница		Яровая пшеница		Яровой ячмень		Овес	
	% учтенной площади	Посеяно по навозному удобрению в % к учтенной площади	% учтенной площади	Посеяно по навозному удобрению в % к учтенной площади	% учтенной площади	Посеяно по навозному удобрению в % к учтенной площади	% учтенной площади	Посеяно по навозному удобрению в % к учтенной площади	% учтенной площади	Посеяно по навозному удобрению в % к учтенной площади
Северный край	71,5	61,9	34,2	75,0	20,5	30,1	35,3	53,0	—	—
Ленинградская область	52,5	75,6	23,4	83,5	30,9	24,3	14,3	36,8	15,5	9,4
Западная область	62,0	44,2	24,5	65,8	8,1	17,6	4,8	18,4	64,0	13,2
Московская область	76,1	36,8	50,3	59,5	31,2	10,8	—	—	45,7	3,0
Ивановская область	62,1	81,6	62,3	91,3	38,1	26,2	—	—	45,9	3,2
Горьковский край	51,0	29,3	5,9	58,7	57,4	6,0	21,9	12,3	48,6	1,9
Свердловская область	83,6	7,6	—	—	66,6	15,8	2,4	43,0	32,7	0,9
Челябинская область	79,8	1,7	—	—	65,8	0,7	—	—	55,6	0,1
Обско-Иртышская область	—	—	—	—	74,7	3,2	—	—	75,2	0,3
Башкирская АССР	91,6	3,7	—	—	66,5	2,2	—	—	46,8	1,6
Татарская АССР	99,3	9,1	—	—	94,2	1,3	—	—	90,2	2,4
Бывш. Средневолжский край	69,6	4,5	—	—	47,5	0,2	—	—	43,9	0,4
Воронежская область	53,8	4,8	54,3	4,8	54,6	0,3	9,4	0,8	34,3	0,8
Курская область	27,1	5,1	32,8	16,8	9,3	3,3	42,9	1,3	41,2	2,8
Саратовский край	44,3	0,3	—	—	78,5	0,0	—	—	40,8	0,1
Азово-Черноморский край	—	—	70,4	0,1	—	—	14,6	0,0	—	—
Крымская АССР	—	—	98,9	0,3	—	—	38,9	0,9	—	—
Западносибирский край	88,5	1,4	—	—	80,5	0,3	—	—	—	—
Восточносибирский край	88,0	0,3	—	—	33,7	1,7	—	—	31,2	0,3
Дальневосточный край	—	—	—	—	74,3	0,4	—	—	65,4	0,0
Киевская область	39,8	6,2	82,7	12,4	—	—	—	—	84,3	3,4
Черниговская область	77,7	6,3	73,8	13,1	—	—	65,5	11,7	8,8	0,3
Винницкая область	55,4	6,8	45,9	17,3	—	—	64,7	9,2	—	—
Харьковская область	—	—	40,1	14,6	51,7	3,7	—	—	—	—
Днепропетровская область	—	—	85,7	0,5	81,3	1,4	18,0	—	—	—
Одесская область	—	—	60,6	0,2	—	—	58,6	0,1	—	—
Донецкая область	72,6	0,1	91,1	1,2	62,4	0,2	—	—	—	—
АМССР	—	—	99,6	0,8	—	—	—	—	—	—
БССР	83,3	23,5	76,5	58,6	53,2	33,4	—	—	45,1	5,7
Азербайджанская ССР	—	—	—	—	17,3	23,2	18,1	16,1	18,1	21,9
ССР Грузии	—	—	—	—	31,3	6,6	77,7	7,2	—	—
ССР Армении	—	—	57,6	1,4	44,3	6,5	40,1	8,8	—	—
В среднем	**65,7**	**14,7**	**68,1**	**6,2**	**62,2**	**0,8**	**49,1**	**5,6**	**48,4**	**2,8**

176. Завоз минеральных удобрений 1932/33 и 1933/34 гг.

В тоннах

Республики, края и области	Годы	Растворимые фосфаты	Фосмука	Азотистые в переводе на сульфатаммоний	Сильвинит 15%
Северный край	1932/33	2 286	198	30	657
	1933/34	646	763	34	154
Карельская АССР	1932/33	470	280	—	633
	1933/34	97	170	—	—
Ленинградская область	1932/33	17 670	12 377	93	3 026
	1933/34	7 953	7 784	530	1 199
Западная область	1932/33	14 561	32 729	396	2 403
	1933/34	9 105	20 260	1 160	2 553
Московская область	1932/33	33 457	53 111	697	12 368
	1933/34	14 521	44 963	2 011	3 073
Ивановская область	1932/33	14 850	11 601	229	3 368
	1933/34	8 231	17 343	1 340	1 146
Горьковский край	1932/33	12 558	12 874	82	2 299
	1933/34	6 536	15 772	837	1 377
Бывш. Уральская область	1932/33	10 618	2 670	358	7 067
Свердловская область	1933/34	6 143	2 684	918	4 125
Челябинская область	1933/34	754	99	50	39
Башкирская АССР	1932/33	366	382	—	114
	1933/34	809	293	—	—
Татарская АССР	1932/33	2 465	2 484	—	152
	1933/34	680	4 192	83	51
Бывш. Средневолжский край	1932/33	6 422	4 913	752	1 386
	1933/34	2 626	2 754	1 659	1 045
Бывш. ЦЧО	1932/33	73 616	56 839	1 119	6 799
	1933/34	88 380	28 405	4 569	8 212
Бывш. Нижневолжский край	1932/33	595	32	—	17
Саратовский край	1933/34	912	—	21	—
Сталинградский край	1933/34	162	—	—	—
Северокавказский край (в старых границах)	1932/33	4 220	—	186	483
Азово-Черноморский край	1933/34	9 890	—	665	936
Северокавказский край (в новых границах)	1933/34	83	—	—	—
Крымская АССР	1932/33	1 477	—	577	512
	1933/34	1 346	—	791	102
Казакская АССР	1932/33	6 667	—	1 974	130
	1933/34	7 051	—	3 904	—
Кара-Калпакская АССР	1933/34	6 487	—	666	—

176. Завоз минеральных удобрений 1932/33 и 1933/34 гг.

В тоннах

Республики, края и области	Годы	Растворимые фосфаты	Фосмука	Азотистые в переводе на сульфатаммоний	Сильвинит 15%
Киргизская АССР	1932/33	830	—	623	17
	1933/34	10 883	—	3 711	34
Западносибирский край	1932/33	4 929	—	25	1 028
	1933/34	8 528	—	263	561
Восточносибирский край	1932/33	198	—	—	—
Дальневосточный край	1932/33	1 064	—	—	339
	1933/34	666	—	16	51
РСФСР	**1932/33**	**209 319**	**190 490**	**7 141**	**42 798**
	1933/34	**192 489**	**145 482**	**23 228**	**24 658**
УССР	**1932/33**	**181 199**	**24 866**	**1 965**	**11 527**
	1933/34	**253 189**	**16 312**	**11 423**	**18 729**
БССР	**1932/33**	**21 453**	**37 362**	**125**	**7 794**
	1933/34	**10 123**	**17 045**	**1 052**	**4 020**
Азербайджанская ССР	1933/34	10 181	—	8 983	—
ССР Грузии	1933/34	9 137	545	5 921	181
ССР Армении	1933/34	3 059	—	2 205	—
ЗСФСР	**1932/33**	**11 023**	—	**5 537**	**452**
	1933/34	**22 377**	**545**	**17 109**	**181**
Средняя Азия	**1932/33**	**31 932**	—	**25 116**	—
Узбекская ССР	**1933/34**	**136 151**	—	**86 474**	—
Туркменская ССР	**1933/34**	**12 626**	—	**8 408**	—
Таджикская ССР	**1933/34**	**5 137**	—	**5 764**	—
Опытные цели	1932/33	16 531	4 412	9 837	11 742
	1933/34	9 827	2 152	6 750	8 832
Прочие	1932/33	—	—	84	—
	1933/34	4 218	4 477	26	—
Всего	**1932/33**	**471 457**	**257 130**	**49 805**	**74 313**
	1933/34	**646 137**	**186 013**	**160 234**	**56 420**

Примечание. 1. Для каждого года учетом по завозу минеральных удобрений охвачен период с 1/X предшествующего года на 1/X данного года. 2. Завоз к весенней кампании 1933 г. учтен по всему сельскому хозяйству, к осенней же кампании 1933 г. и по обеим кампаниям 1934 г. только по системе Наркомзема. 3. Отгрузка растворимых фосфатов производилась главным образом под технические культуры: так в 1933 г. отгружено под сахарную свеклу 238,7 тыс. тонн, или 50,6% всей отгрузки, под хлопок 38,9 тыс. тонн, или 8,2%, а остальное под другие технические культуры; в 1934 г. под сахарную свеклу отгружено 355,7 тыс. тонн, или 55,0 процентов всей отгрузки, под хлопок 188,4 тыс. тонн, или 29,2%, остальное под другие технические культуры. Отгрузка азотистых удобрений в основном производилась также под технические культуры, причем главным образом под хлопок; так в 1933 г. отгружено 31,2 тыс. тонн под хлопок, что составляет 62,7%; в 1934 г. из общего количества отгруженных азотистых удобрений отпущено 120,8 тыс. тонн, или 75,5% под хлопок, а остальное количество под другие технические культуры и для опытных целей. Завоз калийных удобрений производился под технические культуры, причем в 1934 г. весной преимущественно под картофель и лен, а осенью под сахарную свеклу. Фосфоритная мука как в 1933 году, так и в 1934 г. завозилась в основном под зерновые и овощные культуры.

177. Применение колхозами минеральных удобрений под зерновые культуры 1934 г.

Республики, края и области	Озимая рожь		Озимая пшеница		Яровая пшеница		Яровой ячмень		Овес	
	% учтенной площади	Посеяно по минеральным удобрениям в % к учтенной площади	% учтенной площади	Посеяно по минеральным удобрениям в % к учтенной площади	% учтенной площади	Посеяно по минеральным удобрениям в % к учтенной площади	% учтенной площади	Посеяно по минеральным удобрениям в % к учтенной цло-щади	% учтенной площади	Посеяно по минеральным удобрениям в % к учтенной площади
Северный край	71,5	1,6	34,2	4,8	20,5	2,4	35,3	1,3	—	—
Ленинградская область	52,5	4,7	23,4	9,4	30,9	14,8	14,3	12,0	15,5	1,5
Западная область	62,0	6,7	24,5	9,4	8,1	(3,2)	4,8	(2,6)	64,0	4,8
Московская область	76,1	4,7	50,3	5,0	31,2	7,9	—	—	45,7	1,9
Ивановская область	62,1	6,2	62,3	9,4	38,1	5,2	—	—	45,9	3,2
Горьковский край	51,0	3,6	5,9	14,7	57,4	3,7	21,9	2,0	48,6	1,4
Свердловская область	83,6	1,1	—	—	66,6	4,7	—	—	32,7	0,2
Челябинская область	79,8	0,0	—	—	65,8	0,1	—	—	55,6	0,0
Обско-Иртышская область	—	—	—	—	74,7	0,2	—	—	75,2	0,0
Башкирская АССР	91,6	0,3	—	—	66,5	0,2	—	—	46,8	0,4
Татарская АССР	99,3	0,6	—	—	94,1	1,8	—	—	90,2	1,6
Бывш. Средневолжский край	69,6	0,6	—	—	47,5	0,0	—	—	43,9	0,1
Воронежская область	53,8	1,3	54,3	2,2	54,6	0,5	—	—	34,4	0,4
Курская область	27,1	4,1	32,8	8,4	9,3	6,7	42,9	10,3	41,2	1,8
Азово-Черноморский край	—	—	84,0	0,2	—	—	—	—	—	—
Крымская АССР	—	—	—	—	—	—	38,9	0,2	—	—
Южноказакстанская область	—	—	—	—	48,7	0,1	28,2	0,2	—	—
Западносибирский край	88,5	0,1	—	—	80,5	0,2	—	—	—	—
Восточносибирский край	—	—	—	—	33,7	0,5	—	—	31,2	0,1
Киевская область	39,8	0,5	82,7	5,3	—	—	—	—	84,3	1,5
Черниговская область	77,7	1,9	73,8	6,3	—	—	65,4	8,1	8,8	3,4
Винницкая область	55,4	3,9	45,9	5,5	—	—	64,7	23,2	—	—
Харьковская область	—	—	40,1	2,6	51,7	7,3	—	—	—	—
Днепропетровская область	—	—	85,7	0,1	81,3	0,1	—	—	—	—
Одесская область	—	—	60,6	0,3	—	—	58,6	11,2	—	—
Донецкая область	72,6	0,4	91,1	0,8	62,4	0,7	—	—	—	—
АМССР	—	—	99,6	1,2	—	—	—	—	—	—
БССР	83,3	7,0	76,5	9,0	53,2	8,4	—	—	45,1	9,0
ССР Армении	—	—	57,6	0,5	44,3	0,1	40,1	1,0	—	—
В среднем	**66,5**	**2,0**	**59,4**	**1,4**	**64,9**	**0,3**	**42,7**	**1,5**	**47,3**	**0,9**

178. Подготовка колхозами семян главнейших зерновых культур к посеву 1934 г.

Республики, края и области	Озимая рожь			Озимая пшеница			Яровая пшеница			Яровой ячмень			Овес		
	Всего высеяно семян по учтенным колхозам (в тыс. центн.)	В том числе в %		Всего высеяно семян по учтенным колхозам (в тыс. центн.)	В том числе в %		Всего высеяно семян по учтенным колхозам (в тыс. центн.)	В том числе в %		Всего высеяно семян по учтенным колхозам (в тыс. центн.)	В том числе в %		Всего высеяно семян по учтенным колхозам (в тыс. центн.)	В том числе в %	
		Отсортированных или пропущенных через триер	Протравленных		Отсортированных или пропущенных через триер	Протравленных		Отсортированных или пропущенных через триер	Протравленных		Отсортированных или пропущенных через триер	Протравленных		Отсортированных или пропущенных через триер	Протравленных
Северный край	242,3	64,5	2,2	3,7	65,8	13,0	16,4	70,5	62,6	89,6	88,0	19,2	—	—	—
Ленинградская область	224,2	38,6	7,1	31,6	37,8	53,3	30,9	68,2	67,4	24,1	50,9	45,1	118,3	65,2	28,2
Западная область	732,2	31,7	4,7	26,2	42,7	44,4	4,6	35,2	37,7	5,5	43,4	38,6	830,2	42,1	30,2
Московская область	1 257,4	28,9	2,8	241,8	49,5	64,6	56,8	60,3	77,8	—	—	—	903,7	62,7	62,1
Ивановская область	350,0	40,8	...	132,2	64,6	43,6	45,8	90,9	71,8	—	—	—	383,4	81,2	29,5
Горьковский край [1]	1 216,7	39,6	1,1	6,2	75,9	44,3	172,5	90,9	85,5	68,5	92,8	59,4	1 182,4	66,5	57,4
Чувашская АССР	—	—	—	—	—	—	59,9	94,9	90,0	—	—	—	144,3	97,3	86,3
Свердловская область	705,6	28,3	2,0	—	—	—	429,3	88,4	86,7	5,6	99,3	63,3	367,5	23,2	28,5
Челябинская область	368,6	33,2	1,8	—	—	—	1 208,0	89,7	85,2	—	—	—	354,0	49,2	36,3
Обско-Иртышская область	—	—	—	—	—	—	63,0	91,8	74,9	—	—	—	70,1	24,1	6,3
Башкирская АССР	838,5	29,0	0,5	—	—	—	658,2	90,6	65,2	—	—	—	365,8	65,8	26,5
Татарская АССР	1 279,3	41,2	1,4	—	—	—	506,0	96,4	84,5	—	—	—	626,5	88,3	52,4
Средневолжский край	1 329,5	56,7	1,7	—	—	—	1 094,9	88,0	71,0	—	—	—	582,2	44,9	71,0
Воронежская область	1 019,2	26,4	1,4	261,0	79,5	89,3	258,9	99,0	98,9	14,2	89,8	65,8	328,5	48,3	78,7
Курская область	414,4	19,2	...	126,2	63,9	73,9	8,6	93,5	87,9	65,9	85,6	73,4	362,7	37,4	74,2
Саратовский край [2]	424,7	58,6	7,4	—	—	—	584,1	77,1	77,0	—	—	—	148,0	36,5	71,4
АССР немцев Поволжья	—	—	—	—	—	—	350,0	82,3	36,5	—	—	—	—	—	—
Сталинградский край	456,5	54,8	14,3	—	—	—	979,0	84,5	82,3	—	—	—	—	—	—
Северокавказский край	—	—	—	973,9	84,7	59,4	—	—	—	182,9	79,1	98,6	39,9	46,0	99,7

[1] Без Чувашской АССР. [2] Без АССР немцев Поволжья.

178. Подготовка колхозами семян главнейших зерновых культур к посеву 1934 г.

Республики, края и области	Озимая рожь			Озимая пшеница			Яровая пшеница			Яровой ячмень			Овес		
	Всего высеяно семян по учтенным колхозам (в тыс. центн.)	В том числе в %		Всего высеяно семян по учтенным колхозам (в тыс. центн.)	В том числе в %		Всего высеяно семян по учтенным колхозам (в тыс. центн.)	В том числе в %		Всего высеяно семян по учтенным колхозам (в тыс. центн.)	В том числе в %		Всего высеяно семян по учтенным колхозам (в тыс. центн.)	В том числе в %	
		Отсортированных или пропущенных через триер	Протравленных		Отсортированных или пропущенных через триер	Протравленных		Отсортированных или пропущенных через триер	Протравленных		Отсортированных или пропущенных через триер	Протравленных		Отсортированных или пропущенных через триер	Протравленных
Азово-Черноморский край	524,8	87,1	33,3	1 433,9	97,0	98,9	1 196,6	92,6	99,0	150,9	54,3	98,9	24,1	93,1	100,0
Крымская АССР	—	—	—	524,7	64,0	99,9	—	—	—	165,6	52,4	88,9	—	—	—
Актюбинская область	—	—	—	—	—	—	160,8	83,3	98,5	—	—	—	—	—	—
Алма-Атинская область	—	—	—	—	—	—	128,2	56,1	98,5	18,7	—	100,0	—	—	—
Восточноказакстанская область	23,1	67,8	37,6	—	—	—	192,7	94,9	76,8	—	—	—	6,3	39,1	10,8
Южноказакстанская область	—	—	—	—	—	—	141,4	74,2	93,1	7,9	82,7	95,4	1,2	100,0	96,0
Западносибирский край	507,3	41,3	8,3	—	—	—	3 344,5	96,5	83,7	—	—	—	—	—	—
Восточносибирский край	225,7	41,3	0,1	—	—	—	304,8	93,4	90,0	—	—	—	206,0	74,5	32,4
Дальневосточный край	—	—	—	—	—	—	303,4	93,0	92,3	—	—	—	203,5	55,2	31,7
Киевская область	2 819,9	88,5	0,1	586,9	95,2	98,5	—	—	—	—	—	—	468,5	89,8	37,0
Черниговская область	480,7	63,4	0,3	82,0	97,1	84,5	—	—	—	73,7	95,6	91,9	24,3	90,0	90,0
Винницкая область	250,7	81,0	—	318,2	98,3	99,4	—	—	—	256,6	98,6	98,3	—	—	—
Харьковская область	—	—	—	314,6	99,9	93,9	295,0	100,0	99,4	—	—	—	—	—	—
Днепропетровская область	—	—	—	1 545,2	94,5	97,9	300,0	95,6	93,6	139,3	55,9	97,9	—	—	—
Одесская область	—	—	—	1 066,0	83,8	99,1	—	—	—	373,1	66,7	90,0	—	—	—
Донецкая область	352,1	80,8	1,5	310,6	97,9	97,1	316,9	97,5	93,5	—	—	—	—	—	—
АМССР	—	—	—	192,3	98,9	100,0	—	—	—	—	—	—	—	—	—
БССР	906,4	65,0	8,9	69,5	84,3	73,3	72,0	91,8	77,8	—	—	—	334,3	80,0	58,5
Азербайджанская ССР	—	—	—	—	—	—	1,0	99,5	99,8	4,4	98,1	88,8	0,6	100,0	100,0
ССР Грузии	—	—	—	—	—	—	9,5	91,6	91,6	38,3	96,0	88,1	—	—	—
ССР Армении	—	—	—	45,1	83,6	85,0	35,4	99,0	98,7	32,4	67,7	95,3	—	—	—
В среднем	**16 947,4**	**38,6**	**3,6**	**8 291,7**	**87,8**	**90,4**	**13 329,1**	**91,1**	**83,4**	**1 717,2**	**74,6**	**85,8**	**8 076,4**	**60,9**	**58,1**

179. Протравливание семян зерновых культур, сверхранний посев и посев яровизированными семенами 1933 и 1934 гг.

Республики, края и области	Протравлено в 1934 г. (тыс. центн.)		Проведено сверхраннего сева (в тыс. га)		Обсеменено в 1934 г. яровизированными семенами (в тыс. га)
	Весной	Осенью	1933 г.	1934 г.	
Северный край	160,0	13,0	2	—	0,2
Ленинградская область	361,0	76,0	2	8	0,5
Западная область	721,9	72,0	2	—	—
Московская область	840,0	214,0	32	30	1,4
Ивановская область	233,6	80,0	1	16	1,7
Горьковский край	1 156,5	16,0	28	84	4,2
Свердловская область	748,8	4,0	2	18	5,2
Челябинская область	1 339,0	11,0		89	
Обско-Иртышская область	18,0	0,1		1	
Башкирская АССР	898,4	6,0	90	133	20,2
Татарская АССР	345,0	36,0	90	114	18,8
Бывш. Средневолжский край	1 870,0	103,0	1 320	1 273	293,0
Воронежская область	1 578,0	310,0	375	281	3,7
Курская область		251,0			
Саратовский край	1 135,0	107,0	850	209	41,7
Сталинградский край	904,0	110,0		402	
Азово-Черноморский край	2 532,0	1 620,0	240	249	20,9
Северокавказский край (в новых границах)	752,0	1 119,0		35	
Крымская АССР	189,0	398,0	9	11	5,0
Казакская АССР	2 519,0	111,0	163	300	4,0
Кара-Калпакская АССР	8,0	—	—	—	—
Киргизская АССР	223,0	76,0	—	5	—
Западносибирский край	3 490,0	74,0	104	277	3,3
Восточносибирский край	472,0	0,3	—	20	0,8
Якутская АССР	—	11,0	—	—	—
Дальневосточный край	214,0	288,0	10	38	—
РСФСР	**22 708,2**	**5 106,4**	**3 320**	**3 593**	**424,6**
УССР	**6 226,0**	**5 518,0**	**317**	**704**	**92,2**
БССР	**395,0**	**145,0**	—	**9**	—
Азербайджанская ССР	41,0	378,0	—	3	—
ССР Грузии	133,0	348,0	—	—	—
ССР Армении	283,0	128,0	—	26	—
Узбекская ССР	**265,0**	**230,0**	—	—	—
Туркменская ССР	**25,0**	**31,0**	—	—	—
Таджикская ССР	**152,0**	**49,0**	—	—	—
СССР	**30 228,2**	**11 933,4**	**3 637**	**4 335**	**516,8**

Примечание. Весеннее протравливание дано по всему сельскому хозяйству, а осеннее по колхозно-крестьянскому сектору.

180. Размеры сверхраннего посева и посева яровизированными семенами 1935 г.

В тыс. га

Республики, края и области	Проведено сверхраннего сева	Обсеменено яровизированными семенами
Северный край	1,4	—
Западная область	133,0	—
Московская область	36,5	—
Калининская область	2,0	2,0
Ивановская область	32,9	7,9
Горьковский край	49,9	10,7
Кировский край	23,2	3,0
Челябинская область	69,4	5,9
Омская область	40,1	2,2
Башкирская АССР	104,3	189,7
Татарская АССР	125,9	39,2
Куйбышевский край	559,9	613,9
Оренбургская область	312,2	374,0
Воронежская область	254,2	28,3
Курская область	96,0	—
Саратовский край	375,3	64,8
Сталинградский край	396,0	34,0
Азово-Черноморский край	476,0	47,0
Северокавказский край	29,6	30,5
Казакская АССР	310,6	24,9
Киргизская АССР	16,3	35,0
Западносибирский край	174,3	14,8
Красноярский край	47,0	3,2
Восточносибирский край	7,3	—
Якутская АССР	0,3	—
Дальневосточный край	36,9	—
РСФСР	**3 710,5**	**1 531,0**
Киевская область	28,8	1,9
Черниговская область	0,4	0,3
Винницкая область	25,2	...
Харьковская область	29,8	...
Днепропетровская область	86,9	135,0
Одесская область	171,0	84,0
Донецкая область	14,3	...
АМССР	12,1	1,0
УССР	**368,5**	**388,0**
БССР	**4,3**	**1,0**
Азербайджанская ССР	14,8	—
ССР Грузии	14,8	—
СССР	**4 112,9**	**1 920,0**

181. Ход сева озимых культур по союзным республикам 1930—1934 гг.

Республики	Годы	Всего посеяно озимых тыс. га (без учета гибели)	Посеяно озимых (нарастающим итогом) на:										Посеяно после 15 октября	
			15 августа		1 сентября		15 сентября		1 октября		15 октября			
			Тыс. га	В %	Тыс. га	В %	Тыс. га	В %	Тыс. га	В %	Тыс. га	В %	Тыс. га	В %
РСФСР	1930	26 109,0	—	—	6 893	26,4	15 466	59,2	20 688	79,2	23 957	91,7	2 152,0	8,3
	1931	26 098,0	653	2,5	9 682	37,1	18 370	70,4	21 224	81,3	23 018	88,2	3 080,0	11,8
	1932	24 361,8	96	0,4	6 461	26,6	15 732	64,6	20 161	82,8	22 577	92,7	1 784,8	7,3
	1933	24 381,5	1 076	4,4	11 137	45,7	16 782	68,8	19 890	81,6	21 855	89,6	2 526,5	10,4
	1934	24 370,3	1 563	6,4	11 934	49,0	18 261	74,9	21 648	88,8	23 330	95,7	1 040,3	4,3
УССР	1930	10 889,0	—	—	150	1,4	2 432	22,3	6 029	55,3	8 490	77,9	2 399,0	22,1
	1931	10 509,0	1	0,0	264	2,5	3 702	35,2	7 316	69,6	9 232	87,8	1 277,0	12,2
	1932	10 186,4	—	—	90	0,9	1 668	16,4	5 055	49,6	7 880	77,4	2 306,4	22,6
	1933	10 066,3	1	0,0	493	4,9	3 004	29,8	5 987	59,5	8 490	84,3	1 576,3	15,7
	1934	9 880,6	40	0,4	2 981	30,1	6 726	68,1	8 929	90,4	9 660	97,8	220,6	2,2
БССР	1930	1 450,0	—	—	2	0,1	368	25,3	1 098	75,6	1 278	88,0	172,0	12,0
	1931	1 342,0	—	—	54	4,0	866	64,5	1 127	83,9	1 237	92,1	105,0	7,9
	1932	1 223,6	—	—	72	5,9	856	69,9	1 177	96,1	1 217	99,4	6,6	0,6
	1933	1 261,2	1	0,0	134	10,6	723	57,3	1 114	88,3	1 259	99,8	2,2	0,2
	1934	1 210,0	11	0,9	602	49,7	1 141	94,3	1 191	98,4	1 191	98,4	19,0	1,6
ЗСФСР . . .	1930	1 155,0	—	—	—	—	—	—	15	1,3	159	13,8	996,0	86,2
	1931	1 127,0	—	—	—	—	—	—	6	0,5	34	3,0	1 093,0	97,0
	1932	974,0	—	—	—	—	2	0,2	76	7,8	259	26,6	715,0	73,4
	1933	1 020,9	—	—	—	—	5	0,5	54	5,3	112	5,7	908,9	94,3
	1934	1 028,3	—	—	1	0,1	14	1,4	111	10,8	330	32,1	698,3	67,9
В том числе:														
Азербайджанская ССР . .	1932	615,6	—	—	—	—	—	—	24	3,9	123	20,0	492,6	80,0
	1933	649,8	—	—	—	—	—	—	10	1,5	20	3,1	629,8	96,9
	1934	648,7	—	—	—	—	5	0,8	50	7,7	181	27,9	467,7	72,1
ССР Грузии. .	1932	257,2	—	—	—	—	—	—	21	8,2	77	29,9	180,2	70,1
	1933	269,1	—	—	—	—	2	0,7	21	7,8	65	24,2	204,1	75,8
	1934	272,7	—	—	—	—	2	0,7	42	15,4	104	38,1	168,7	61,9
ССР Армении .	1932	102,0	—	—	—	—	2	2,0	31	30,4	59	57,8	43,0	42,2
	1933	102,1	—	—	—	—	3	2,9	23	22,5	47	46,0	55,1	54,0
	1934	106,9	—	—	1	0,9	7	6,5	19	17,8	44	41,2	62,9	58,8
Узбекская ССР	1930	264,0	—	—	—	—	—	—	—	—	16	6,1	248,0	93,9
	1931	267,0	—	—	—	—	—	—	7	2,6	17	6,3	250,0	93,7
	1032	309,3	—	—	—	—	—	—	3	1,0	9	2,9	300,3	97,1
	1933	285,8	—	—	—	—	—	—	1	0,4	6	2,1	279,8	97,9
	1934	316,3	—	—	—	—	—	—	1	0,3	14	4,4	302,3	95,6
Туркменская ССР	1930	80,0	—	—	—	—	—	—	—	—	10	12,5	70,0	87,5
	1931	83,0	—	—	—	—	—	—	—	—	7	8,4	76,0	91,6
	1932	71,5	—	—	—	—	—	—	3	4,2	9	12,6	62,5	87,4
	1933	86,5	—	—	—	—	2	2,3	8	9,2	12	13,9	74,5	86,1
	1934	89,1	—	—	—	—	1	1,1	1	1,1	23	25,8	66,1	74,2
Таджикская ССР	1930	222,0	—	—	—	—	—	—	—	—	11	4,9	211,0	95,1
	1931	223,0	—	—	—	—	—	—	—	—	10	4,5	213,0	95,5
	1932	85,1	—	—	—	—	—	—	1	1,2	5	5,9	80,1	94,1
	1933	87,5	—	—	—	—	—	—	—	—	5	5,7	82,5	94,3
	1934	91,0	—	—	—	—	—	—	3	3,3	5	5,5	86,0	94,5
СССР	**1930**	**40 169,0**	—	—	**7 045**	**17,5**	**18 266**	**45,4**	**27 830**	**69,2**	**33 921**	**84,4**	**6 248,0**	**15,6**
	1931	**39 649,0**	**654**	**1,6**	**10 000**	**25,2**	**22 938**	**57,8**	**29 680**	**74,8**	**33 555**	**84,6**	**6 094,0**	**15,4**
	1932	**37 211,7**	**96**	**0,3**	**6 633**	**17,8**	**18 258**	**49,1**	**26 476**	**71,1**	**31 956**	**85,9**	**5 255,7**	**14,1**
	1933	**37 189,7**	**1 078**	**2,9**	**11 764**	**31,6**	**20 516**	**55,2**	**27 054**	**72,7**	**31 739**	**85,3**	**5 450,7**	**14,7**
	1934	**36 985,6**	**1 614**	**4,4**	**15 518**	**42,0**	**26 143**	**70,7**	**31 884**	**86,2**	**34 553**	**93,4**	**2 432,6**	**6,6**

182. Ход сева озимых культур по районам РСФСР и УССР

1932—1934 гг.

Республики, края и области	Годы	Посеяно (нарастающим итогом в % к площади всех озимых культур) на:					Посеяно после 15/X (в %)
		15/VIII	1/IX	15/IX	1/X	15/X	
Северные и центральные районы							
Северный край	1932	7,3	61,7	93,8	96,4	96,4	3,6
	1933	30,5	88,8	98,3	99,2	99,2	0,8
	1934	44,3	89,9	98,2	99,4	99,4	0,6
Карельская АССР	1932	—	67,5	92,0	98,2	98,2	1,8
	1933	17,4	75,6	98,8	100,0	—	—
	1934	17,2	80,5	97,7	97,7	97,7	2,3
Ленинградская область	1932	—	67,5	96,8	99,4	99,4	0,6
	1933	5,6	92,3	100,0	100,0	100,0	—
	1934	6,9	82,9	98,1	99,6	99,6	0,4
Западная область	1932	—	38,9	89,6	98,2	100,0	—
	1933	0,6	53,9	86,8	99,2	100,0	—
	1934	1,2	54,8	96,0	99,4	99,5	0,5
Московская область	1932	0,2	21,4	93,8	100,0	100,0	—
	1933	0,1	49,6	90,1	100,0	100,0	—
	1934	3,6	79,8	99,3	99,5	99,6	0,4
Ивановская область	1932	—	59,1	92,5	97,3	97,3	2,7
	1933	1,1	76,9	98,0	99,3	99,3	0,7
	1934	1,3	87,4	99,1	100,0	100,0	—
Горьковский край	1932	1,7	49,1	95,1	99,3	100,0	—
	1933	17,3	91,0	100,0	100,0	100,0	—
	1934	23,6	87,8	99,7	100,0	100,0	—
Татарская АССР	1932	1,0	46,4	98,2	99,2	100,0	—
	1933	20,2	99,1	99,4	99,4	99,4	0,6
	1934	17,9	76,3	96,5	99,4	99,6	0,4
Восточные районы							
Бывш. Уральская область	1932	0,5	26,5	74,2	92,2	96,0	4,0
	1933	6,6	55,5	86,9	94,8	94,8	5,2
Свердловская область	1934	13,1	76,6	97,3	99,3	99,3	0,7
Челябинская область	1934	0,6	43,2	85,1	95,6	99,9	0,1
Обско-Иртышская область	1934	—	61,7	92,6	100,0	100,0	—
Башкирская АССР	1932	0,1	26,5	83,2	95,6	95,6	4,4
	1933	6,4	77,0	97,9	100,0	100,0	—
	1934	16,7	71,1	93,6	99,3	100,0	—
Казакская АССР	1932	—	4,3	18,7	45,9	68,9	31,1
	1933	0,4	9,5	38,0	66,6	70,3	29,7
	1934	—	8,3	35,5	59,9	76,5	23,5
Кара-Калпакская АССР	1933	—	—	—	—	56,6	43,4
Западносибирский край	1932	—	13,8	70,3	90,2	98,1	1,9
	1933	2,2	54,3	88,5	95,2	96,3	3,7
	1934	1,8	61,0	93,7	99,0	100,0	—
Восточносибирский край	1932	—	—	15,3	83,4	94,6	5,4
	1933	—	13,6	64,5	92,5	96,0	4,0
	1934	—	28,5	81,0	96,1	99,8	0,2

182. Ход сева озимых культур по районам РСФСР и УССР 1932—1934 гг.

Республики, края и области	Годы	Посеяно (нарастающим итогом в % к площади всех озимых культур) на:					Посеяно после 15/X (в %)
		15/VIII	1/IX	15/IX	1/X	15/X	
Якутская АССР	1933	—	55,6	55,6	...	...	...
	1934	—	—	100,0	100,0	100,0	—
Дальневосточный край	1932	—	—	7,4	48,3	100,0	—
	1933	—	30,1	81,3	93,4	93,4	6,6
	1934	—	23,9	66,0	86,9	95,9	4,1
Южные районы							
Бывш. Средневолжский край	1932	0,1	18,0	86,1	98,6	100,0	—
	1933	3,9	65,3	92,6	98,1	98,3	1,7
	1934	5,9	51,4	84,5	97,6	99,7	0,3
Бывш. ЦЧО	1932	0,2	37,5	77,3	95,9	100,0	—
	1933	0,4	28,4	65,0	87,9	96,6	3,4
Воронежская область	1934	2,8	42,5	76,9	91,6	97,9	2,1
Курская область	1934	2,4	41,0	80,1	93,1	96,9	3,1
Бывш. Нижневолжский край	1932	—	2,1	27,2	71,9	94,5	5,5
	1933	—	8,2	39,4	65,9	84,9	15,1
Саратовский край	1934	0,9	21,2	61,1	89,6	100,0	—
Сталинградский край	1934	—	12,2	45,6	76,7	90,8	9,2
Северокавказский край (в старых границах)	1932	—	0,0	2,9	28,7	59,3	40,7
	1933	—	0,2	5,4	23,7	52,2	47,8
Азово-Черноморский край	1934	—	12,3	40,3	69,2	85,9	14,1
Северокавказский край (в новых границах)	1934	—	6,6	13,5	57,0	86,8	13,2
Крымская АССР	1932	—	—	—	43,0	80,9	19,1
	1933	—	—	—	—	65,2	34,8
	1934	—	—	—	44,3	87,4	12,6
Киевская область	1933	—	11,6	50,3	80,7	95,6	4,4
	1934	0,8	38,2	75,5	91,1	93,4	6,6
Черниговская область	1933	—	15,2	58,1	90,3	99,1	0,9
	1934	2,8	41,1	80,3	93,3	95,5	4,5
Винницкая область	1933	—	4,1	29,3	63,6	92,7	7,3
	1934	0,2	38,4	71,2	90,1	93,0	7,0
Харьковская область	1933	—	5,8	36,0	65,5	91,7	8,3
	1934	0,4	51,1	83,2	93,7	93,9	6,1
Днепропетровская область	1933	—	0,4	18,8	49,6	78,4	21,6
	1934	—	20,1	60,0	88,7	96,3	3,7
Одесская область	1933	—	0,1	14,7	39,2	68,3	31,7
	1934	—	10,6	47,0	77,6	96,4	3,6
Донецкая область	1933	—	4,0	25,7	53,2	79,0	21,0
	1934	—	22,4	58,2	80,3	88,7	11,3
АМССР	1933	—	0,4	14,4	51,3	84,6	15,4
	1934	—	19,6	66,9	91,9	95,9	4,1
Киргизская АССР	1932	—	—	—	16,8	38,4	61,6
	1933	—	—	1,1	10,7	19,3	80,7
	1934	—	—	1,8	10,9	20,9	79,1

183. Сев озимых культур в колхозах (по срокам) 1934 г.

Республики, края и области	Озимая рожь				Озимая пшеница			
	% учтенной площади	Посеяно в % к учтенной площади			% учтенной площади	Посеяно в % к учтенной площади		
		В установленный срок	С опозданием до 10 дней против установленного срока	С опозданием более 10 дней		В установленный срок	С опозданием до 10 дней против установленного срока	С опозданием более 10 дней
Северный край	71,5	69,3	21,3	9,4	34,2	56,9	34,1	9,0
Ленинградская область	52,5	72,4	23,3	4,3	23,4	79,6	15,3	5,1
Западная область	62,0	75,5	17,8	6,7	24,5	69,7	25,6	4,7
Московская область	76,1	75,4	20,7	3,9	50,3	78,2	19,1	2,7
Ивановская область	62,1	72,3	24,9	2,8	62,3	77,6	20,9	1,5
Горьковский край	51,0	81,1	17,2	1,7	5,9	82,7	14,6	2,7
Свердловская область	83,6	68,4	23,9	7,7	—	—	—	—
Челябинская область	79,8	37,6	32,7	29,7	—	—	—	—
Башкирская АССР	91,6	62,7	23,9	13,4	—	—	—	—
Татарская АССР	99,3	63,8	25,2	11,0	—	—	—	—
Бывш. Средневолжский край	69,6	53,5	24,5	22,0	—	—	—	—
Воронежская область	53,8	64,3	20,6	15,1	54,3	38,4	25,2	16,4
Курская область	27,1	56,9	22,6	20,5	32,8	70,7	18,3	11,0
Саратовский край	44,3	45,4	22,7	31,9	—	—	—	—
Сталинградский край	77,0	39,0	25,4	35,6	—	—	—	—
Северокавказский край	—	—	—	—	86,3	79,8	14,3	5,9
Азово-Черноморский край	73,3	75,7	14,0	10,3	84,0	71,8	15,1	13,1
Крымская АССР	—	—	—	—	98,9	73,8	15,6	10,6
Восточноказахстанская область	61,2	63,0	26,6	10,4	—	—	—	—
Западносибирский край	88,5	63,2	27,8	9,0	—	—	—	—
Восточносибирский край	88,0	65,1	26,8	8,1	—	—	—	—
Киевская область	39,8	81,7	11,1	7,2	82,7	82,3	12,2	5,5
Черниговская область	77,7	79,7	14,2	6,1	73,8	81,7	12,6	5,7
Винницкая область	55,4	75,8	14,0	10,2	45,9	82,3	12,7	5,0
Харьковская область	—	—	—	—	40,1	91,0	6,6	2,4
Днепропетровская область	—	—	—	—	85,7	88,3	9,0	2,7
Одесская область	—	—	—	—	60,6	81,8	11,9	6,3
Донецкая область	72,6	59,0	20,0	21,0	91,1	80,3	12,5	7,2
АМССР	—	—	—	—	99,6	91,6	7,0	1,4
БССР	83,3	74,6	18,5	6,9	76,5	73,4	20,3	6,3
ССР Армении	—	—	—	—	57,6	81,8	7,7	10,5
В среднем	**60,7**	**64,7**	**21,8**	**13,5**	**62,7**	**80,4**	**12,9**	**6,7**

184. Ход сева яровых по союзным республикам 1930—1935 гг.

Республики	Годы	Всего посеяно яровых (в тыс. га)	Посеяно яровых (нарастающим итогом) на:										Посеяно после 1 июня	
			1 апреля		15 апреля		1 мая		15 мая		1 июня			
			Тыс. га	В %	Тыс. га	В %	Тыс. га	В %	Тыс. га	В %	Тыс. га	В %	Тыс. га	В %
РСФСР	1930	62 864,0	2 585	4,1	7 360	11,7	19 200	30,5	30 769	48,9	47 016	74,8	15 848,0	25,2
	1931	71 898,8	124	0,2	1 196	1,7	7 914	11,0	30 890	43,0	54 861	76,3	17 037,8	23,7
	1932	70 192,2	262	0,4	1 731	2,5	8 832	12,6	31 609	45,0	55 141	78,6	15 051,2	21,4
	1933	68 254,1	676	1,0	6 380	9,3	17 653	25,9	37 949	55,6	58 872	86,3	9 382,1	13,7
	1934	70 396,6	2 690	3,8	6 499	9,2	19 810	28,1	46 655	66,3	64 325	91,4	6 071,6	8,6
	1935	69 223,0	2 626	3,8	11 784	17,0	33 093	47,8	55 684	80,4	67 253	97,1	1 970,0	2,9
УССР	1930	18 625,0	3 599	19,3	6 985	37,5	12 572	67,5	15 905	85,4	17 281	92,8	1 344,0	7,2
	1931	18 518,4	27	0,1	167	0,9	4 606	24,9	12 283	66,3	15 876	85,7	2 642,4	14,3
	1932	16 335,0	2	0,0	566	3,5	3 830	23,5	7 974	48,8	12 618	77,2	3 717,0	22,8
	1933	15 956,4	695	4,4	2 917	18,3	5 517	34,6	10 613	66,5	14 073	88,2	1 883,4	11,8
	1934	16 857,1	4 422	26,2	8 956	53,1	12 724	75,5	14 603	86,6	15 443	91,6	1 414,1	8,4
	1935	15 833,0	2 841	17,9	8 437	53,3	12 397	78,3	14 525	91,7	15 550	98,2	283,0	1,8
БССР	1930	2 287,9	—	—	—	—	74	3,2	775	33,9	1 789	78,2	498,9	21,8
	1931	2 443,1	—	—	—	—	—	—	184	7,5	1 186	48,5	1 257,1	51,5
	1932	2 461,0	—	—	1	0,0	34	1,4	246	10,0	1 417	57,6	1 044,0	42,4
	1933	2 446,3	—	—	11	0,4	229	9,4	1 043	42,6	2 083	85,1	363,3	14,9
	1934	2 474,5	1	0,0	119	4,8	1 179	47,6	2 216	89,6	2 475	100,0	—	—
	1935	2 559,0	—	—	101	3,9	1 390	54,3	2 341	91,5	2 524	98,6	35,0	1,4
ЗСФСР	1930	1 268,5	1	0,1	130	10,2	282	22,2	737	58,1	912	71,9	356,5	28,1
	1931	1 347,9	13	1,0	65	4,9	213	15,9	735	54,6	1 034	76,7	313,9	23,3
	1932	1 462,5	47	3,2	149	10,2	464	31,7	934	63,9	1 248	85,3	214,5	14,7
	1933	1 407,2	25	1,8	93	6,6	342	24,3	1 028	73,1	1 321	93,9	86,2	6,1
	1934	1 478,8	117	7,9	328	22,2	617	41,7	1 202	81,3	1 363	92,2	115,8	7,8
	1935	1 422,0	86	6,0	299	21,0	826	58,1	1 262	88,7	1 404	98,7	18,0	1,3
В том числе:														
Азербайджанская ССР	1933	409,6	5	1,2	36	8,8	179	43,7	305	74,5	374	91,3	35,6	8,7
	1934	445,3	49	11,0	107	24,0	196	44,0	361	81,1	416	93,4	29,3	6,6
	1935	452,0	52	11,5	122	27,0	272	60,1	410	90,7	441	97,6	11,0	2,4
ССР Грузии	1933	675,9	19	2,8	45	6,7	130	19,2	550	81,4	656	97,1	19,9	2,9
	1934	706,4	56	7,9	158	22,4	307	43,5	585	82,8	644	91,2	62,4	8,8
	1935	662,0	27	4,1	127	19,2	438	66,2	594	89,7	655	98,9	7,0	1,1

184. Ход сева яровых по союзным республикам 1930—1935 гг.

Республики	Годы	Всего посеяно яровых (в тыс. га)	Посеяно яровых (нарастающим итогом) на:										Посеяно после 1 июня	
			1 апреля		15 апреля		1 мая		15 мая		1 июня			
			Тыс. га	В %	Тыс. га	В %	Тыс. га	В %	Тыс. га	В %	Тыс. га	В %	Тыс. га	В %
ССР Армении	1933	321,7	1	0,3	12	3,7	33	10,3	173	53,8	291	90,5	30,7	9,5
	1934	327,1	12	3,7	63	19,3	114	34,9	256	78,3	303	92,6	24,1	7,4
	1935	308,0	7	2,3	50	16,2	116	37,7	258	83,8	308	100,0	—	—
Узбекская ССР	1930	2 106,9	—	—	684	32,5	761	36,1	1 648	78,2	2 106	100,0	0,9	0,0
	1931	2 278,3	69	3,0	216	9,5	756	32,2	1 674	72,5	2 089	90,7	189,3	9,3
	1932	2 035,0	469	23,0	700	34,4	1 215	59,7	1 779	87,4	1 993	97,9	42,0	2,1
	1933	2 013,9	358	17,8	702	34,9	1 177	58,4	1 783	88,5	1 825	90,6	188,9	9,4
	1934	2 053,5	741	36,1	927	45,1	1 433	69,8	1 925	93,7	1 821	88,7	232,5	11,3
	1935	1 974,0	821	41,6	1 203	60,9	1 776	90,0	1 848	93,6	1 920	97,3	54,0	2,7
Туркменская ССР	1930	318,5	—	—	61	19,2	81	25,4	234	73,5	316	99,2	2,5	0,8
	1931	342,5	4	1,2	54	15,8	123	36,0	260	76,1	342	99,9	0,5	0,1
	1932	324,0	38	11,7	59	18,2	166	51,2	284	87,7	322	99,4	2,0	0,6
	1933	264,8	48	18,1	88	33,2	151	57,0	211	79,7	238	89,9	26,8	10,1
	1934	275,5	56	20,3	87	31,6	164	59,5	231	83,9	254	92,2	21,5	7,8
	1935	246,0	82	33,3	146	59,3	181	73,6	218	88,6	243	98,8	3,0	1,2
Таджикская ССР	1930	858,5	—	—	113	13,2	113	13,2	451	52,5	840	97,9	18,5	2,1
	1931	656,8	—	—	5	0,8	40	6,1	140	21,3	571	86,9	85,8	13,1
	1932	549,0	27	4,9	152	27,7	292	53,2	355	64,7	522	95,1	27,0	4,9
	1933	516,8	95	18,4	172	33,3	251	48,6	448	86,7	452	87,5	64,8	12,5
	1934	490,9	164	33,4	203	41,4	302	61,5	375	76,4	412	83,9	78,9	16,1
	1935	488,0	190	38,9	308	63,1	416	85,2	452	92,6	477	97,7	11,0	2,3
СССР	**1930**	**88 329,3**	**6 185**	**7,0**	**15 333**	**17,4**	**33 083**	**37,5**	**50 519**	**57,2**	**70 260**	**79,5**	**18 069,3**	**20,5**
	1931	**97 485,8**	**237**	**0,2**	**1 703**	**1,7**	**13 652**	**14,0**	**46 166**	**47,4**	**75 959**	**77,9**	**21 526,8**	**22,1**
	1932	**93 358,7**	**845**	**0,9**	**3 358**	**3,6**	**14 833**	**15,9**	**43 181**	**46,3**	**73 261**	**78,5**	**20 097,7**	**21,5**
	1933	**90 859,5**	**1 897**	**2,1**	**10 363**	**11,4**	**25 320**	**27,9**	**53 075**	**58,4**	**78 864**	**86,8**	**11 995,5**	**13,2**
	1934	**94 026,9**	**8 191**	**8,7**	**17 119**	**18,2**	**36 229**	**38,5**	**67 207**	**71,5**	**86 092**	**91,6**	**7 934,9**	**8,4**
	1935	**91 745,0**	**6 646**	**7,2**	**22 278**	**24,3**	**50 079**	**54,6**	**76 330**	**83,2**	**89 371**	**97,4**	**2 374,0**	**2,6**

Примечание. 1. За 1930 и 1931 гг. посев яровых дан, включая укосную площадь трав прошлых лет, а с 1932 г. без них. 2. Посевная площадь за 1935 г. (в графе «Всего посеяно яровых») показана по состоянию на 20 июля 1935 г.

185. Ход сева яровых по областям РСФСР и УССР 1932—1934 гг.

Республики, края и области	Годы	Посеяно яровых культур (нарастающим итогом в % к посевной площади яровых) на:					Посеяно после 1/VI (в %)
		1/IV	15/IV	1/V	15/V	1/VI	
РСФСР							
Северный край	1932	—	—	—	19,1	71,7	28,3
	1933	—	—	3,5	36,5	77,5	22,5
	1934	—	—	0,7	48,4	87,7	12,3
Карельская АССР	1934	—	—	—	26,5	70,8	29,2
Ленинградская область	1932	—	—	—	6,7	55,2	44,8
	1933	—	0,1	2,9	35,0	92,4	7,6
	1934	—	0,2	11,7	70,3	95,9	4,1
Западная область	1932	—	—	0,9	20,5	68,5	31,5
	1933	—	0,1	1,1	19,3	71,5	28,5
	1934	0,0	0,3	27,5	74,8	96,2	3,8
Московская область	1932	—	—	0,1	37,4	72,8	27,2
	1933	—	2,0	18,0	52,2	100,0	—
	1934	—	0,2	28,1	86,1	98,1	1,9
Ивановская область	1932	—	—	0,1	10,4	61,2	38,8
	1933	—	0,1	3,6	36,0	86,5	13,5
	1934	—	—	4,7	55,7	97,4	2,6
Горьковский край	1932	—	—	0,1	16,5	65,7	34,3
	1933	—	1,9	12,7	54,5	89,7	10,3
	1934	—	0,2	13,5	85,0	98,6	1,4
Бывш. Уральская область	1932	—	—	1,2	22,1	56,6	43,4
	1933	—	—	5,4	26,5	62,7	37,3
Свердловская область	1934	—	—	3,7	48,9	85,2	14,8
Челябинская область	1934	—	—	5,3	35,1	75,6	24,4
Обско-Иртышская область	1934	—	—	1,2	29,3	80,8	19,2
Башкирская АССР	1932	—	—	3,2	42,0	76,7	23,3
	1933	—	1,2	26,9	61,3	91,4	8,6
	1934	—	—	20,2	72,6	96,5	3,5
Татарская АССР	1932	—	—	4,0	45,6	85,7	14,3
	1933	—	14,8	68,8	95,9	97,1	2,9
	1934	—	—	34,9	89,7	98,7	1,3
Бывш. Средневолжский край	1932	—	0,3	17,9	66,3	99,8	0,2
	1933	0,2	21,2	52,4	86,3	100,0	—
	1934	—	1,7	30,8	77,5	97,3	2,7
Бывш. ЦЧО	1932	—	0,1	7,7	39,5	72,0	28,0
	1933	0,4	12,2	28,1	55,7	86,8	14,2
	1934	5,1	18,2	42,0	77,0	94,7	5,3
Бывш. Нижневолжский край	1932	—	0,3	22,7	62,9	86,1	13,9
	1933	2,1	24,7	42,8	69,3	90,9	9,1
Саратовский край	1934	12,1	4,1	25,1	63,4	94,1	5,9
Сталинградский край	1934		22,7	44,8	70,9	89,0	11,0
Северокавказский край (в старых границах)	1932	0,4	10,8	35,0	68,2	88,2	11,8
	1933	4,0	18,5	35,7	63,8	85,0	15,0
Азово-Черноморский край	1934	19,9	43,7	70,4	89,0	97,0	3,0
Северокавказский край (в новых границах)	1934	12,2	39,1	82,6	94,3	96,9	3,1

185. Ход сева яровых по областям РСФСР и УССР 1932—1934 гг.

Республики, края и области	Годы	Посеяно яровых культур (нарастающим итогом в % к посевной площади яровых) на:					Посеяно после 1/VI (в %)
		1/IV	15/IV	1/V	15/V	1/VI	
Крымская АССР	1932	22,7	57,9	70,6	92,4	98,7	1,3
	1933	33,8	51,9	67,7	89,2	96,4	3,6
	1934	39,0	51,2	69,1	80,5	81,8	18,2
Казакская АССР	1932	2,0	4,6	19,1	58,7	93,9	6,1
	1933	0,4	3,5	24,0	55,7	83,1	16,9
	1934	4,8	7,5	16,5	43,1	84,0	16,0
В том числе:							
Актюбинская область	1934	—	0,1	4,2	33,1	81,1	18,9
Алма-Атинская область	1934	7,3	13,9	35,0	55,6	81,5	18,5
Восточноказакстанская область	1934	—	—	3,3	17,1	75,6	24,4
Западноказакстанская область	1934	0,9	10,6	32,3	81,0	95,8	4,2
Карагандинская область	1934	—	—	3,4	34,1	82,3	17,7
Южноказакстанская область	1934	33,4	39,4	53,6	83,4	100,0	—
Кара-Калпакская АССР	1934	6,9	11,5	31,0	...	60,8	39,2
Киргизская АССР	1932	1,8	24,5	46,4	81,8	97,8	2,2
	1933	0,3	10,3	44,3	80,5	94,4	5,6
	1934	16,4	26,3	48,5	80,2	91,1	8,9
Западносибирский край	1932	—	0,0	3,6	41,8	82,6	17,4
	1933	—	0,6	12,7	48,8	89,3	10,7
	1934	—	—	5,2	32,9	81,2	18,8
Восточносибирский край	1932	—	—	0,1	8,2	47,2	52,8
	1933	—	—	0,8	13,7	50,5	49,5
	1934	—	—	8,8	45,9	89,6	10,4
Якутская АССР	1934	...	...	...	...	58,0	42,0
Дальневосточный край	1932	—	2,0	9,8	31,7	43,5	56,5
	1933	—	2,5	13,5	37,4	55,8	44,2
	1934	—	1,8	16,3	39,7	61,9	38,1
УССР							
Киевская область	1933	3,4	11,5	27,3	62,4	89,2	10,8
	1934	18,8	50,3	73,8	88,4	94,2	5,8
Черниговская область	1933	0,4	4,8	17,2	44,5	74,7	25,3
	1934	8,1	29,1	55,1	73,3	85,3	14,7
Винницкая область	1933	2,1	10,4	25,9	59,0	82,7	18,3
	1934	21,8	55,6	83,0	...	95,9	4,1
Харьковская область	1933	2,5	15,6	34,4	65,7	89,1	10,9
	1934	22,9	53,1	76,2	86,5	89,6	10,4
Днепропетровская область	1933	7,9	31,4	51,2	85,5	98,0	2,0
	1934	42,8	62,9	76,9	82,0	88,2	11,8
Одесская область	1933	8,8	33,8	49,2	81,8	97,4	2,6
	1934	32,2	59,5	81,6	89,2	93,0	7,0
Донецкая область	1933	2,1	8,8	22,2	49,0	75,4	24,6
	1934	24,6	47,2	70,5	82,0	91,3	8,7
АМССР	1933	9,9	29,5	45,2	78,7	93,3	6,7
	1934	33,6	66,9	97,3	98,7	98,0	2,0

186. Ход сева яровых по областям РСФСР и УССР 1935 г.

Республики, края и области	Посеяно яровых культур (нарастающим итогом в % к посевной площади яровых) на:				
	1/IV	15/IV	1/V	15/V	1/VI
РСФСР					
Северный край	—	—	—	30,2	85,3
Карельская АССР	—	—	—	6,8	52,3
Ленинградская область	—	—	—	53,3	91,4
Западная область	—	—	31,8	74,0	92,5
Московская область	—	1,4	49,9	89,6	95,9
Калининская область	—	—	28,4	89,9	100,0
Ивановская область	—	1,6	26,9	63,6	97,4
Горьковский край	—	1,9	34,4	78,1	99,3
Кировский край	—	0,6	23,9	55,0	100,0
Свердловская область	—	2,6	23,3	56,8	94,0
Челябинская область	—	2,8	31,3	75,1	99,2
Омская область	—	0,5	13,2	60,5	99,2
Башкирская АССР	—	18,2	67,5	89,9	99,7
Татарская АССР	—	22,6	68,7	90,9	99,4
Куйбышевский край	—	23,1	72,5	97,9	100,0
Оренбургская область	—	12,5	64,6	95,3	100,0
Воронежская область	1,2	19,2	55,7	82,6	96,1
Курская область	0,0	16,0	55,0	71,2	92,0
Саратовский край	0,0	27,9	69,7	96,6	100,0
Сталинградский край	2,6	48,6	87,2	99,3	100,0
Азово-Черноморский край	29,5	62,0	85,9	98,5	99,9
Северокавказский край	17,4	49,1	92,7	100,0	100,0
Крымская АССР	50,4	59,2	84,6	97,6	100,0
Казакская АССР	4,9	14,7	51,0	92,8	100,0
В том числе:					
Актюбинская область	—	—	37,9	89,5	100,0
Алма-Атинская область	10,4	41,5	74,3	98,4	100,0
Восточноказакстанская область	—	1,8	35,4	86,1	100,0
Западноказакстанская область	0,2	41,4	89,9	99,5	100,0
Карагандинская область	—	—	38,6	95,0	100,0
Южноказакстанская область	33,1	53,8	80,6	94,7	100,0
Каркаралинский округ	—	—	39,6	96,2	100,0
Кара-Калпакская АССР	6,9	15,2	26,1	57,6	89,1
Киргизская АССР	13,8	43,4	74,0	92,9	99,0
Западносибирский край	—	—	3,5	58,3	94,7
Красноярский край	—	—	0,7	46,8	93,5
Восточносибирский край	—	—	10,3	49,2	84,0
Якутская АССР	—	—	—	1,4	76,0
Дальневосточный край	—	17,1	38,8	71,4	86,7
УССР					
Киевская область	—	43,1	72,2	86,7	97,0
Черниговская область	—	21,7	55,2	74,0	87,3
Винницкая область	—	30,7	70,5	88,5	99,3
Харьковская область	—	61,8	82,9	95,2	99,6
Днепропетровская область	—	78,6	93,9	99,4	99,9
Одесская область	—	65,4	85,0	96,7	100,0
Донецкая область	—	50,6	72,9	92,0	99,8
АМССР	—	68,4	97,5	99,4	99,7

Примечание. Посевная площадь взята по данным оперативного учета на 20 июня.

187. Ход сева яровой пшеницы по союзным республикам в 1932—1935 гг.

Республики	Годы	Посевная площадь яровой пшеницы (в тыс. га)	Посеяно (нарастающим итогом) на: 1/IV		15/IV		1/V		15/V		1/VI		Посеяно после 1/VI	
			Тыс. га	В %	Тыс. га	В %	Тыс. га	В %	Тыс. га	В %	Тыс. га	В %	Тыс. га	В %
РСФСР	1932	20 317,5	48,3	0,2	720,3	3,5	4 577,0	22,5	14 809,0	72,9	18 396,0	90,5	1 921,5	9,5
	1933	19 984,5	139,8	0,7	3 421,1	17,1	8 242,0	41,2	15 054,0	75,3	18 981,0	95,1	1 003,5	4,9
	1934	21 699,7	1 212,0	5,6	2 368,0	10,9	6 479,0	29,8	14 975,0	69,0	20 485,3	94,4	1 214,4	5,6
	1935	20 027,0	867,0	4,3	4 957,0	24,8	11 569,0	57,8	18 160,0	90,7	19 943,0	99,6	84,0	0,4
УССР	1932	1 205,0	0,5	—	146,0	12,1	840,0	69,7	1 131,0	93,8	1 177,0	97,6	28,0	2,4
	1933	1 227,1	153,0	12,5	564,0	46,0	887,0	72,4	1 137,0	92,8	1 214,0	99,1	13,1	0,9
	1934	1 479,1	1 001,0	67,7	1 362,0	92,1	1 424,0	96,3	1 436,0	97,1	1 441,0	97,4	38,1	2,6
	1935	1 129,0	554,0	49,1	1 059,0	93,8	1 119,0	99,1	1 127,0	99,8	1 129,0	100,0	—	—
БССР	1932	81,9	—	—	—	—	3,0	3,7	19,0	23,2	64,0	78,1	17,9	21,9
	1933	91,7	—	—	0,8	0,9	14,0	15,3	63,0	68,7	91,7	100,0	—	—
	1934	137,5	—	—	13,0	9,4	104,0	75,5	136,0	98,8	137,5	100,0	—	—
	1935	144,0	—	—	2,0	13,9	112,0	77,8	143,0	99,3	144,0	100,0	—	—
ЗСФСР	1932	229,0	21,2	9,3	45,5	19,9	102,0	44,5	162,0	70,7	196,0	85,6	33,0	14,4
	1933	200,5	5,8	2,8	17,2	8,4	34,0	16,6	117,0	57,1	191,0	93,2	9,5	6,8
	1934	208,8	24,0	11,5	63,0	30,2	98,0	46,9	180,0	86,2	204,2	98,2	4,6	1,8
В том числе:	1935	199,0	14,0	7,0	44,0	22,1	109,0	54,8	182,0	91,5	199,0	100,0	—	—
Азербайджанская ССР	1932	19,0	2,2	11,6	5,2	27,4	10,0	52,6	14,0	73,7	14,0	73,7	5,0	26,3
	1933	17,3	0,7	4,0	...	...	7,0	40,5	13,0	75,1	17,0	98,3	0,3	1,7
	1934	20,9	6,0	28,7	11,0	52,6	13,0	62,2	18,0	86,1	20,8	99,5	0,1	0,5
	1935	21,0	7,0	33,3	12,0	57,1	18,0	85,7	21,0	100,0	21,0	100,0	—	—
ССР Грузии	1932	75,4	16,4	21,7	23,4	31,0	40,0	53,1	60,0	79,6	74,0	98,1	1,4	1,9
	1933	60,7	4,1	6,7	...	...	20,0	32,9	55,0	90,6	60,0	98,8	0,7	1,2
	1934	61,5	15,0	24,4	27,0	43,9	37,0	60,2	59,0	95,9	61,4	99,8	0,1	0,2
	1935	60,0	5,0	8,3	16,0	26,6	45,0	75,0	58,0	96,7	60,0	100,0	—	—
ССР Армении	1932	134,6	2,6	1,9	16,9	12,5	52,0	38,6	88,0	65,3	108,0	80,2	26,6	19,8
	1933	122,5	1,0	0,8	...	...	7,0	5,7	49,0	40,0	114,0	93,1	8,5	6,9
	1934	126,4	3,0	2,4	25,0	19,8	48,0	38,0	103,0	81,5	122,0	96,5	4,4	3,5
	1935	118,0	2,0	1,7	16,0	13,6	46,0	39,0	103,0	87,3	118,0	100,0	—	—
Узбекская ССР	1932	530,4	409,9	77,3	450,0	84,9	451,0	85,1	454,0	85,7	454,0	85,7	76,4	14,3
	1933	646,6	246,4	38,1	467,5	72,3	620,0	95,9	644,0	99,6	644,0	99,6	2,6	0,4
	1934	644,5	510,0	79,1	561,0	87,0	623,0	96,7	625,0	97,0	625,0	97,0	19,5	3,0
	1935	630,0	551,0	87,5	606,0	96,2	616,0	97,8	617,0	97,9	630,0	100,0	—	—
Туркменская ССР	1932	61,0	30,8	50,5	36,3	59,5	45,0	73,8	46,0	75,4	46,0	75,4	15,0	24,6
	1933	47,2	36,0	76,2	44,1	93,4	47,0	99,6	47,0	99,6	47,0	99,6	0,2	0,4
	1934	51,7	41,0	79,3	43,0	83,1	43,0	83,1	46,0	88,9	46,0	88,9	5,7	11,1
	1935	54,0	54,0	100,0	54,0	100,0	54,0	100,0	54,0	100,0	54,0	100,0	—	—
Таджикская ССР	1932	264,4	22,3	8,4	96,9	36,6	171,0	64,6	186,0	70,3	222,0	83,9	42,4	16,1
	1933	236,9	56,0	23,6	114,3	48,2	149,0	62,8	225,0	94,9	225,0	94,9	11,9	5,1
	1934	236,7	116,0	49,0	134,0	56,6	169,0	71,4	181,0	76,5	231,0	97,6	5,7	2,4
	1935	238,0	122,0	51,3	157,0	66,0	210,0	88,2	228,0	95,8	238,0	100,0	—	—
СССР	**1932**	**22 689,2**	**533,0**	**2,3**	**1 495,0**	**6,6**	**6 189,0**	**27,3**	**16 807,0**	**74,1**	**20 555,0**	**90,6**	**2 134,2**	**9,4**
	1933	**22 434,5**	**637,0**	**2,8**	**4 629,0**	**20,6**	**9 993,0**	**44,5**	**17 287,0**	**77,0**	**21 393,7**	**95,4**	**1 040,8**	**4,6**
	1934	**24 458,0**	**2 904,0**	**11,9**	**4 544,0**	**18,6**	**8 940,0**	**36,6**	**17 579,0**	**71,9**	**23 170,0**	**94,7**	**1 288,0**	**5,3**
	1935	**22 421,0**	**2 162,0**	**9,6**	**6 879,0**	**30,7**	**13 789,0**	**61,5**	**20 511,0**	**91,5**	**22 337,0**	**99,6**	**84,0**	**0,4**

Примечание. Посевная площадь за 1935 г. взята по данным оперативного учета на 20 июня 1935 г. (без совхозов Наркомсовхозов).

188. Ход сева ярового ячменя по союзным республикам в 1932—1935 гг.

Республики	Годы	Посевная площадь ярового ячменя (в тыс. га)	Посеяно (нарастающим итогом) на: 1/IV		15/IV		1/V		15/V		1/VI		Посеяно после 1/VI	
			Тыс. га	В %	Тыс. га	В %	Тыс. га	В %	Тыс. га	В %	Тыс. га	В %	Тыс. га	В %
РСФСР	1932	3 160,8	98,6	3,1	522,5	16,5	1 128,0	35,6	1 751,0	55,3	2 455,0	77,4	705,8	22,6
	1933	3 435,5	246,7	7,2	698,1	20,4	1 192,0	34,8	2 206,0	64,3	2 959,0	88,1	476,5	11,9
	1934	4 060,1	791,0	19,5	1 308,0	32,2	2 099,0	51,7	3 177,0	78,2	3 782,0	93,2	278,1	6,8
	1935	3 744,0	927,0	24,8	1 575,0	42,1	2 275,0	60,8	3 039,0	81,2	3 676,0	98,2	68,0	1,8
УССР	1932	2 505,0	1,0	0,0	277,4	11,0	1 504,0	60,0	2 232,0	89,1	2 409,0	96,1	96,0	3,9
	1933	2 608,3	299,0	11,5	1 259,4	48,3	1 868,0	71,6	2 484,0	95,2	2 575,0	98,7	33,3	1,3
	1934	3 186,5	1 857,0	58,3	2 791,0	87,6	3 024,0	94,9	3 098,0	97,2	3 108,0	97,5	78,5	2,5
	1935	2 705,0	1 197,0	44,2	2 296,0	84,9	2 597,0	96,0	2 687,0	99,3	2 704,0	100,0	1,0	0,0
БССР	1932	297,6	—	—	0,3	0,1	6,0	2,0	56,0	18,8	218,0	73,2	79,6	26,8
	1933	315,9	—	—	2,2	0,7	45,0	14,2	187,0	59,2	291,0	92,1	24,9	7,9
	1934	315,3	—	—	20,0	6,3	194,0	61,5	292,0	92,6	308,0	97,7	7,3	2,3
	1935	295,0	—	—	19,0	6,4	210,0	71,2	288,0	97,6	295,0	100,0	—	—
ЗСФСР	1932	206,9	16,1	7,8	45,1	21,8	88,0	42,5	152,0	73,4	191,0	92,2	15,9	7,8
	1933	222,6	12,9	5,8	35,2	15,8	67,0	30,1	138,0	62,0	210,0	94,3	12,6	5,7
	1934	243,3	44,0	18,1	97,0	39,9	138,0	56,7	209,0	85,9	236,0	97,0	7,3	3,0
В том числе:	1935	232,0	27,0	11,6	81,0	34,9	145,0	62,5	209,0	90,1	230,0	99,1	2,0	0,9
Азербайджанская ССР	1932	33,5	5,8	17,3	13,7	40,9	19,0	56,7	27,0	80,5	30,0	89,5	3,5	10,5
	1933	40,5	3,0	7,4	...	...	18,0	44,4	22,0	54,3	38,0	93,8	2,5	6,2
	1934	47,0	12,0	25,5	23,0	48,9	33,0	70,2	40,0	85,1	46,0	97,9	1,0	2,1
	1935	46,0	11,0	23,9	29,0	63,1	38,0	82,6	45,0	97,8	46,0	100,0	—	—
ССР Грузии	1932	80,0	7,4	9,3	15,5	19,4	38,0	47,5	60,0	75,0	76,0	95,0	4,0	5,0
	1933	80,1	9,9	12,4	...	...	37,0	46,2	67,0	83,6	79,0	98,6	1,1	1,4
	1934	84,0	26,0	30,9	44,0	52,4	56,0	66,7	78,0	92,8	82,0	97,6	2,0	2,4
	1935	80,0	12,0	15,0	29,0	36,2	60,0	75,0	74,0	92,5	79,0	98,7	1,0	1,3
ССР Армении	1932	93,4	2,9	3,1	15,9	17,0	31,0	33,2	65,0	69,6	85,0	91,0	8,4	9,0
	1933	102,0	—	—	—	—	12,0	11,8	49,0	48,0	93,0	91,2	9,0	8,8
	1934	112,3	6,0	5,3	30,0	26,7	49,0	43,6	91,0	81,0	108,0	96,2	4,3	3,8
	1935	106,0	4,0	3,8	23,0	21,7	47,0	44,3	90,0	84,9	105,0	99,1	1,0	0,9
Узбекская ССР	1932	229,0	34,1	14,9	109,0	47,6	163,0	71,2	195,0	85,2	197,0	86,0	32,0	14,0
	1933	190,4	94,0	49,4	135,0	70,9	185,0	97,2	186,0	97,7	186,0	97,7	4,4	2,3
	1934	191,3	132,0	69,0	150,0	78,4	162,0	84,7	164,0	85,7	164,0	85,7	27,3	14,3
	1935	192,0	161,0	83,9	190,0	99,0	190,0	99,0	191,0	99,4	192,0	100,0	—	—
Туркменская ССР	1932	17,6	6,9	39,2	9,1	51,7	13,0	73,9	15,0	85,3	15,0	85,3	2,6	14,7
	1933	15,7	10,7	68,2	13,4	85,4	15,0	95,5	15,0	95,5	15,0	95,5	0,7	4,5
	1934	15,1	10,0	66,2	13,0	86,1	13,0	86,1	15,0	99,4	15,0	99,4	0,1	0,6
	1935	16,0	16,0	100,0	16,0	100,0	16,0	100,0	16,0	100,0	16,0	100,0	—	—
Таджикская ССР	1932	81,7	4,7	5,8	31,1	38,1	60,0	73,5	65,0	79,6	75,0	91,8	6,7	8,2
	1933	93,1	24,0	25,8	44,9	48,2	60,0	64,4	85,0	91,3	85,0	91,3	8,1	8,7
	1934	75,0	36,0	48,0	45,0	60,0	54,0	72,0	55,0	73,3	64,0	85,3	11,0	14,7
	1935	76,0	42,0	55,3	54,0	71,1	66,0	86,8	72,0	94,7	76,0	100,0	—	—
СССР	**1932**	**6 498,6**	**161,4**	**2,5**	**994,5**	**15,3**	**2 962,0**	**45,6**	**4 466,0**	**68,7**	**5 560,0**	**85,5**	**938,6**	**14,5**
	1933	**6 881,5**	**687,3**	**10,0**	**2 188,2**	**31,8**	**3 432,0**	**49,9**	**5 301,0**	**77,0**	**6 321,0**	**91,8**	**560,5**	**8,2**
	1934	**8 086,6**	**2 870,0**	**35,5**	**4 424,0**	**54,7**	**5 684,0**	**70,3**	**7 010,0**	**86,7**	**7 677,0**	**94,9**	**409,6**	**5,1**
	1935	**7 260,0**	**2 370,0**	**32,6**	**4 231,0**	**58,3**	**5 499,0**	**75,7**	**6 502,0**	**89,6**	**7 189,0**	**99,0**	**71,0**	**1,0**

Примечание. Посевная площадь за 1935 г. взята по данным оперативного учета на 20 июня 1935 г. (без совхозов Наркомсовхозов).

189. Ход сева овса в союзных республиках 1932—1935 гг.

Республики	Годы	Посевная площадь овса (в тыс. га)	Посеяно (нарастающим итогом) на: 1/IV		15/IV		1/V		15/V		1/VI		Посеяно после 1 июня	
			Тыс. га	В %	Тыс. га	В %	Тыс. га	В %	Тыс. га	В %	Тыс. га	В %	Тыс. га	В %
РСФСР	1932	13 230,0	35,6	0,3	185,6	1,4	977,0	7,4	4 922,0	37,2	9 638,0	72,8	3 601,0	27,2
	1933	14 341,9	99,6	0,7	1 472,8	10,3	3 923,0	27,4	8 492,0	59,2	12 416,0	86,6	1 925,9	13,4
	1934	15 494,5	366,0	2,4	954,0	6,2	4 071,0	26,3	10 267,3	66,3	13 747,3	88,7	1 747,2	11,3
	1935	14 577,0	282,0	1,9	1 791,0	12,3	6 296,0	43,2	11 161,0	76,6	14 246,0	97,7	331,0	2,3
УССР	1932	1 563,0	—	—	83,0	5,4	690,0	44,2	1 160,0	74,3	1 360,0	87,1	203,0	12,9
	1933	1 789,4	175,0	9,8	678,0	37,9	1 125,0	62,9	1 621,0	90,7	1 751,0	98,0	38,4	2,0
	1934	1 912,1	915,0	47,8	1 608,0	84,1	1 834,0	95,9	1 880,0	98,3	1 886,0	98,6	26,1	1,4
	1935	1 727,0	422,0	24,4	1 313,0	76,0	1 674,0	96,9	1 722,0	99,7	1 726,0	99,9	1,0	0,1
БССР	1932	613,2	—	—	0,5	0,1	12,0	2,0	62,0	10,1	352,0	57,4	261,2	42,6
	1933	538,7	—	—	4,8	0,9	107,0	19,8	329,0	61,0	517,0	95,9	21,7	4,1
	1934	588,8	—	—	49,0	8,3	426,0	72,4	544,0	92,4	566,0	96,1	22,8	3,9
	1935	546,0	—	—	38,0	7,0	403,0	73,8	535,0	98,0	546,0	100,0	—	—
ЗСФСР	1932	8,2	1,4	17,1	2,9	35,4	5,0	61,0	7,0	79,3	8,2	100,0	—	—
	1933	12,7	1,4	11,0	4,9	38,6	6,0	47,3	9,0	70,9	12,0	94,5	0,7	5,5
	1934	15,6	4,0	25,6	10,0	64,1	12,0	76,9	14,7	96,2	14,7	96,2	0,9	3,8
	1935	14,0	4,0	28,6	8,0	57,2	12,0	85,7	14,0	100,0	14,0	100,0	—	—
СССР	**1932**	**15 423,4**	**37,0**	**0,2**	**272,0**	**1,7**	**1 684,0**	**10,9**	**6 151,0**	**39,9**	**11 358,2**	**73,7**	**4 065,2**	**26,3**
	1933	**16 682,7**	**276,0**	**1,6**	**2 160,5**	**12,9**	**5 161,0**	**30,9**	**10 451,0**	**62,6**	**14 696,0**	**88,0**	**1 986,7**	**12,0**
	1934	**18 011,0**	**1 285,0**	**7,1**	**2 621,0**	**14,6**	**6 343,0**	**35,2**	**12 706,0**	**70,5**	**16 214,0**	**90,0**	**1 797,0**	**10,0**
	1935	**16 864,0**	**708,0**	**4,2**	**3 150,0**	**18,7**	**8 385,0**	**49,7**	**13 432,0**	**79,6**	**16 532,0**	**98,0**	**332,0**	**2,0**

Примечание. Посевная площадь за 1935 г. взята по данным оперативного учета на 20 июня 1935 г. (без совхозов Наркомсовхозов).

190. Ход сева яровой пшеницы, овса и ярового ячменя по краям и областям РСФСР 1932—1934 гг.

Республики, края и области	Годы	Яровая пшеница						Овес						Яровой ячмень					
		Посеяно (нарастающим итогом в % к площади посева) на:					Посеяно после 1/VI (в %)	Посеяно (нарастающим итогом в % к площади посева) на:					Посеяно после 1/VI (в %)	Посеяно (нарастающим итогом в % к площади посева) на:					Посеяно после 1/VI (в %)
		1/IV	15/IV	1/V	15/V	1/VI		1/IV	15/IV	1/V	15/V	1/VI		1/IV	15/IV	1/V	15/V	1/VI	
Северный край. .	1932	—	—	—	20,7	90,9	9,1	—	—	—	28,9	82,6	17,4	—	—	—	16,7	82,0	18,0
	1933	—	—	—	36,3	89,4	10,6	—	—	6,7	57,3	90,9	9,1	—	—	0,6	24,4	78,4	21,6
	1934	—	—	—	61,6	88,5	11,5	—	—	—	61,8	95,1	4,9	—	—	—	46,3	86,9	13,1
Карельская АССР	1932	—	—	—	—	—	—	—	—	—	—	58,1	41,9	—	—	—	—	14,9	85,1
	1933	—	—	—	—	—	—	—	—	—	—	69,6	30,4	—	—	—	—	18,5	81,5
	1934	—	—	—	—	—	—	—	—	—	48,3	69,8	30,2	—	—	—	—	16,1	83,9
Ленинградская область	1932	—	—	—	6,3	62,6	37,4	—	—	—	9,1	69,2	30,8	—	—	—	2,9	40,0	60,0
	1933	—	—	—	36,4	96,0	4,0	—	0,2	4,7	49,1	100,0	—	—	—	—	18,0	91,2	8,8
	1934	—	—	6,9	82,4	94,8	5,2	—	0,4	15,1	81,3	99,7	0,3	—	—	3,2	66,5	98,6	1,4
Западная область	1932	—	—	2,0	33,7	87,2	12,8	—	—	0,3	15,5	70,8	29,2	—	—	2,0	27,0	74,4	25,6
	1933	—	—	3,2	35,5	90,4	9,6	—	0,4	1,6	25,7	89,8	10,2	—	0,0	3,3	30,8	78,1	21,9
	1934	—	—	53,0	93,8	100,0	—	—	—	33,7	87,0	99,9	0,1	—	—	46,5	84,6	100,0	—
Московская обл. .	1932	—	—	—	97,1	97,1	2,9	—	—	0,2	54,5	92,7	7,3	—	—	—	56,9	64,9	35,1
	1933	—	0,9	14,2	52,1	94,8	5,2	—	5,0	31,3	71,5	98,2	1,8	—	0,1	1,4	13,2	86,8	13,2
	1934	—	—	43,1	95,6	100,0	—	—	—	44,7	97,0	99,4	0,6	—	—	3,3	61,3	97,8	2,2
Ивановская обл.	1932	—	—	—	21,7	70,7	29,3	—	—	0,2	11,2	63,6	36,4	—	—	—	5,9	45,1	54,9
	1933	—	—	2,5	40,3	85,6	14,4	—	0,2	4,2	44,8	84,8	15,2	—	—	1,6	18,8	68,7	31,3
	1934	—	—	4,6	75,7	100,0	—	—	—	6,9	61,6	97,6	2,4	—	—	1,4	39,5	96,7	3,3
Горьковский край	1932	—	—	—	29,2	79,8	20,2	—	—	0,1	24,5	76,0	24,0	—	—	—	27,2	70,7	29,3
	1933	—	1,4	17,3	80,1	96,7	3,3	—	3,4	8,4	65,1	97,8	2,2	—	0,1	2,0	39,6	94,8	5,2
	1934	—	0,6	31,6	95,1	99,4	0,6	—	0,3	13,8	88,5	100,0	—	—	—	3,2	87,0	97,9	2,1
Бывш. Уральская область	1932	—	—	1,4	42,4	90,7	9,3	—	—	3,2	10,0	37,4	62,6	—	—	0,5	9,0	39,8	60,2
	1933	—	—	5,4	32,4	83,7	16,3	—	—	1,5	13,9	46,9	53,1	—	—	1,6	14,2	51,0	49,0
Свердловская обл.	1934	—	—	7,5	81,0	98,4	1,6	—	—	2,9	46,4	90,4	9,6	—	—	1,3	65,6	91,3	8,7
Челябинская обл.	1934	—	—	0,2	47,7	83,4	16,6	—	—	—	9,2	42,1	57,9	—	—	—	9,5	52,4	47,6
Башкирская АССР	1932	—	—	3,3	62,5	95,1	4,9	—	—	7,8	36,7	67,0	33,0	—	—	12,2	100,0	100,0	—
	1933	—	2,7	49,9	87,8	97,2	2,8	—	0,7	27,9	75,9	99,8	0,2	—	—	21,3	53,2	85,1	14,9
	1934	—	—	10,5	83,7	98,3	1,7	—	—	4,2	76,2	96,7	3,3	—	—	—	62,5	98,2	1,8
Татарская АССР	1932	—	—	15,0	87,3	98,8	1,2	—	—	4,2	65,7	96,9	3,1	—	—	—	74,9	74,9	25,1
	1933	—	40,7	95,3	98,6	99,7	0,3	—	17,3	88,4	97,5	98,9	1,1	—	22,9	100,0	100,0	100,0	—
	1934	—	—	61,0	96,6	96,6	3,4	—	—	43,8	94,3	94,7	5,3	—	—	39,5	97,1	97,1	2,9
Бывш. Средне-волжский край	1932	—	0,6	29,6	99,2	99,2	0,8	—	—	18,4	71,3	82,5	17,5	—	6,2	15,4	70,8	80,0	20,0
	1933	—	33,4	72,5	97,4	99,8	0,2	0,6	33,8	73,1	94,1	99,5	0,5	—	8,8	33,9	74,5	84,0	16,0
	1934	—	1,5	41,9	86,9	99,3	0,7	—	3,1	45,3	80,8	99,0	1,0	—	—	15,8	53,9	88,7	11,3

190. Ход сева яровой пшеницы, овса и ярового ячменя по краям и областям РСФСР 1932 — 1934 гг.

Республики, края и области	Годы	Яровая пшеница						Овес						Яровой ячмень					
		Посеяно (нарастающим итогом в % к площади посева) на:					Посеяно после 1/VI (в %)	Посеяно (нарастающим итогом в % к площади посева) на:					Посеяно после 1/VI (в %)	Посеяно (нарастающим итогом в % к площади посева) на:					Посеяно после 1/VI (в %)
		1/IV	15/IV	1/V	15/V	1/VI		1/IV	15/IV	1/V	15/V	1/VI		1/IV	15/IV	1/V	15/V	1/VI	
Бывш. ЦЧО . . .	1932	—	0,4	36,1	90,9	98,8	1,2	—	0,0	13,1	63,6	84,8	15,2	—	0,2	28,3	80,4	96,6	3,4
	1933	0,6	30,1	54,7	86,5	98,4	1,6	0,9	33,2	67,6	98,1	98,6	1,4	1,4	22,2	44,0	73,1	94,0	6,0
	1934	26,4	62,6	87,4	99,4	100,0	—	7,2	37,6	76,0	97,6	100,0	—	21,4	63,2	87,4	97,5	99,5	0,5
Бывш. Нижне-волжский край	1932	—	0,3	36,0	87,7	98,8	1,2	—	0,1	14,7	55,9	69,8	30,2	—	0,5	18,8	71,4	96,4	3,6
	1933	1,0	39,5	58,2	99,9	99,9	0,1	0,7	18,5	43,4	72,3	75,5	24,5	1,5	14,7	51,9	88,1	100,0	—
Саратовский край	1934	—	4,8	40,2	88,4	99,4	0,6	—	—	19,5	69,5	95,4	4,6	—	0,7	15,9	65,2	97,1	2,9
Сталинградский край	1934	16,8	29,3	56,2	88,1	98,0	2,0	2,9	12,4	22,8	60,8	85,6	14,4	6,9	23,6	41,6	78,4	90,9	9,1
Северокавказский край (в ст. гран.)	1932	—	18,3	56,5	95,4	98,4	1,6	0,9	29,3	63,1	86,3	92,4	7,6	2,6	32,9	73,3	87,8	93,8	6,2
	1933	5,2	39,3	67,3	93,1	98,2	1,8	9,2	42,4	69,7	92,4	95,5	4,5	11,9	42,3	66,3	90,0	95,8	4,2
Азово-Черноморский край . . .	1934	34,5	70,1	90,0	99,3	99,8	0,2	42,7	76,3	91,6	98,2	99,5	0,5	35,9	67,1	86,4	97,7	99,9	0,1
Северокавказский край (в новых границах) . . .	1934	40,1	40,1	87,7	100,0	100,0	—	39,7	39,7	95,5	98,2	99,5	0,5	33,7	33,7	95,7	98,3	100,0	—
Крымская АССР	1932	—	—	—	—	—	—	56,7	96,0	96,0	96,0	99,7	0,3	40,0	100,0	100,0	100,0	100,0	—
	1933	—	—	—	—	—	—	62,4	95,9	95,9	95,9	95,9	4,1	63,7	94,5	94,5	98,1	98,1	1,9
	1934	—	—	—	—	—	—	76,1	95,2	95,2	95,2	96,9	3,1	79,3	95,2	95,7	96,2	96,6	3,4
Казакская АССР	1932	2,7	6,2	18,2	57,3	73,5	26,5	1,2	3,9	14,6	36,0	59,1	40,9	4,4	18,4	38,4	61,4	65,2	34,8
	1933	0,5	3,7	34,9	70,5	90,2	9,8	0,1	1,8	16,2	43,9	68,6	31,4	1,3	9,6	33,9	63,2	82,0	18,0
	1934	6,5	8,9	19,4	39,5	90,2	9,8	1,9	1,9	10,6	11,8	30,8	69,2	13,3	22,0	51,3	55,3	55,3	44,7
Кара-Калпакская АССР	1932	—	55,6	100,0	100,0	100,0	—	—	—	—	—	—	—	...	...	...	...	...	...
	1933	—	66,7	100,0	100,0	100,0	—	—	—	—	—	—	—	—	36,4	60,6	90,9	90,9	9,1
	1934	70,2	100,0	100,0	100,0	100,0	—	—	—	—	—	—	—	74,1	100,0	100,0	100,0	100,0	—
Киргизская АССР	1932	2,2	30,8	65,1	92,6	99,2	0,8	0,4	9,9	43,9	73,7	92,1	7,9	0,7	11,8	53,0	88,3	88,3	11,7
	1933	0,5	18,9	64,1	93,8	99,8	0,2	—	4,5	29,8	74,5	98,3	1,7	0,6	8,4	41,9	80,3	99,9	0,1
	1934	27,5	40,1	65,8	87,4	97,1	2,9	7,4	23,8	35,7	62,5	84,8	15,2	9,4	15,2	38,4	72,5	88,4	11,6
Западносибирский край	1932	—	—	4,3	59,8	91,5	8,5	—	0,0	0,0	15,1	68,0	32,0	—	—	59,7	59,7	78,9	21,1
	1933	—	0,9	19,4	67,8	96,0	4,0	—	0,4	3,6	24,5	86,0	14,0	—	—	4,9	32,3	95,9	4,1
	1934	—	—	7,6	47,4	51,9	48,1	—	—	2,1	14,1	72,1	27,9	—	—	1,6	15,5	74,5	25,5
Восточносибирский край . . .	1932	—	—	—	10,3	57,0	43,0	—	—	—	4,1	29,4	70,6	—	—	—	8,8	22,0	78,0
	1933	—	—	1,8	25,1	76,6	23,4	—	—	—	2,3	24,4	75,6	—	—	—	5,2	36,2	63,8
	1934	—	—	3,4	66,7	89,7	10,3	—	—	0,2	22,9	81,8	18,2	—	—	0,8	28,5	87,2	12,8
Дальневосточный край	1932	—	2,2	10,5	25,0	33,8	66,2	—	0,9	11,4	12,2	30,9	69,1	—	—	17,4	52,2	65,2	34,8
	1933	—	5,3	23,4	70,8	89,2	10,8	—	—	2,2	16,7	30,1	69,9	—	2,5	12,4	43,5	62,1	37,9
	1934	—	3,8	34,4	76,3	95,9	4,1	—	1,0	7,6	23,7	46,4	53,6	—	—	26,1	52,2	78,2	21,8

191. Ход сева яровой пшеницы, овса и ярового ячменя по краям и областям РСФСР и УССР 1935 г.

Республики, края и области	Яровая пшеница						Овес						Яровой ячмень					
	Посеяно (нарастающим итогом в % к площади посева) на:					Посеяно после 1/VI (в %)	Посеяно (нарастающим итогом в % к площади посева) на:					Посеяно после 1/VI (в %)	Посеяно (нарастающим итогом в % к площади посева) на:					Посеяно после 1/VI (в %)
	1/IV	15/IV	1/V	15/V	1/VI		1/IV	15/IV	1/V	15/V	1/VI		1/IV	15/IV	1/V	15/V	1/VI	
РСФСР																		
Северный край	—	—	—	26,4	96,6	3,4	—	—	—	47,5	95,4	4,6	—	—	—	18,1	85,2	14,8
Карельская АССР	—	—	—	—	—	—	—	—	—	22,2	100,0	—	—	—	—	—	100,0	—
Ленинградская область	—	—	...	65,0	98,1	1,9	—	—	...	71,4	98,2	1,8	—	—	—	47,5	95,0	5,0
Западная область	—	—	58,2	95,5	100,0	—	—	—	39,4	94,6	99,7	0,3	—	—	57,2	93,7	99,4	0,6
Московская область	—	13,0	65,4	97,1	99,5	0,5	—	—	73,9	98,0	99,9	0,1	—	—	33,4	91,7	100,0	—
Калининская область	—	—	13,6	93,9	100,0	—	—	—	17,1	93,9	100,0	—	—	—	5,0	85,9	100,0	—
Ивановская область	—	0,7	32,8	70,9	99,3	0,7	—	3,2	33,2	72,5	99,5	0,5	—	6,9	6,9	38,9	98,6	1,4
Горьковский край	—	2,9	44,5	93,4	100,0	—	—	2,0	32,6	85,5	99,9	0,1	—	—	20,7	75,9	100,0	—
Кировский край	—	0,8	42,1	72,1	100,0	—	—	0,0	26,8	59,9	100,0	—	—	—	14,5	47,7	100,0	—
Свердловская область	—	6,0	43,6	78,4	99,5	0,5	—	1,6	23,2	61,8	97,1	2,9	—	0,0	14,7	49,0	96,6	3,4
Челябинская область	—	4,7	45,8	82,7	99,9	0,1	—	—	8,2	57,6	98,6	1,4	—	—	12,5	59,4	100,0	—
Омская область	—	0,9	21,8	86,0	100,0	—	—	—	3,9	54,5	99,1	0,9	—	—	3,3	43,3	96,7	3,3
Башкирская АССР	—	30,7	84,2	98,2	100,0	—	—	20,4	74,7	96,8	100,0	—	—	6,7	53,3	93,3	100,0	—
Татарская АССР	—	43,1	90,0	99,8	100,0	—	—	28,9	82,6	99,5	100,0	—	—	25,0	89,3	100,0	100,0	—
Куйбышевский край	—	40,8	93,0	99,6	100,0	—	—	33,8	83,6	99,4	100,0	—	—	23,5	76,5	100,0	100,0	—
Оренбургская область	—	...	77,0	97,9	100,0	—	—	...	51,8	87,7	100,0	—	—	—	45,6	84,2	100,0	—
Воронежская область	9,8	49,0	93,3	99,1	100,0	—	—	39,1	89,5	98,6	99,7	0,3	—	39,7	81,0	98,3	100,0	—
Курская область	—	31,9	92,3	98,3	99,5	0,5	—	34,8	89,8	98,1	99,3	0,7	—	31,3	84,9	97,6	99,4	0,6
Саратовский край	0,1	46,6	93,0	99,7	100,0	—	—	25,3	73,5	98,3	100,0	—	—	15,9	69,3	97,7	100,0	—
Сталинградский край	4,2	71,0	97,4	99,9	100,0	—	1,5	33,3	85,2	100,0	100,0	—	1,9	41,2	85,6	100,0	100,0	—
Азово-Черноморский край	44,4	90,7	98,7	100,0	100,0	—	60,5	88,4	98,1	100,0	100,0	—	56,2	86,4	97,8	99,9	100,0	—
Северокавказский край	37,5	62,5	78,1	100,0	100,0	—	51,9	90,1	99,5	100,0	100,0	—	59,3	91,4	97,4	100,0	100,0	—
Крымская АССР	—	—	—	—	—	—	87,3	96,3	100,0	100,0	100,0	—	94,7	100,0	100,0	100,0	100,0	—

191. Ход сева яровой пшеницы, овса и ярового ячменя по краям и областям РСФСР и УССР 1935 г.

Республики, края и области	Яровая пшеница						Овес						Яровой ячмень					
	Посеяно (нарастающим итогом в % к площади посева) на:					Посеяно после 1/VI (в %)	Посеяно (нарастающим итогом в % к площади посева) на:					Посеяно после 1/VI (в %)	Посеяно (нарастающим итогом в % к площади посева) на:					Посеяно после 1/VI (в %)
	1/IV	15/IV	1/V	15/V	1/VI		1/IV	15/IV	1/V	15/V	1/VI		1/IV	15/IV	1/V	15/V	1/VI	
Казакская АССР	6,8	18,6	62,3	95,1	99,4	0,6	1,9	9,5	28,7	88,2	96,2	3,8	11,8	31,7	54,7	93,8	100,0	—
В том числе:																		
Актюбинская область	...	...	...	93,8	...	...	...	...	...	89,2	...	...	...	...	...	80,9	100,0	—
Алма-Атинская обл.	...	...	...	99,3	...	...	...	...	...	94,8	...	...	...	...	...	100,0	100,0	—
Восточноказакстанская область	...	...	...	90,5	...	...	...	...	...	79,2	...	...	...	...	...	66,8	100,0	—
Западноказакстанская область	...	...	98,3	100,0	100,0	...	...	...	95,8	100,0	100,0	—	...	...	93,9	100,0	100,0	—
Карагандинская обл.	...	...	50,8	95,5	...	...	...	...	14,5	91,6	...	...	...	...	16,5	100,0	100,0	—
Южноказакстанская область	...	...	95,4	98,1	...	...	...	...	77,4	85,7	...	...	...	...	90,8	96,3	100,0	—
Кара-Калпакская АССР	50,0	100,0	100,0	100,0	100,0	—	—	—	—	—	—	—	...	100,0	100,0	100,0	100,0	—
Киргизская АССР	21,9	62,6	89,3	97,8	100,0	—	2,9	33,3	71,0	94,2	100,0	—	16,9	38,2	77,9	97,1	100,0	—
Западносибирский край	—	—	—	78,2	99,2	0,8	—	—	—	34,4	91,4	8,6	—	—	—	44,0	96,7	3,3
Красноярский край	—	—	—	74,3	99,0	1,0	—	—	—	24,0	93,6	6,4	—	—	—	21,7	93,5	6,5
Восточносибирский край	—	—	12,8	71,6	94,9	5,1	—	—	13,8	22,2	76,3	23,7	—	—	2,7	26,7	76,0	24,0
Дальневосточный край	—	28,6	67,1	95,0	98,0	2,0	—	6,2	20,6	65,8	87,1	12,9	—	11,2	44,5	66,7	77,8	22,2
УССР																		
Киевская область	14,5	...	96,4	100,0	100,0	—	8,7	...	96,8	99,3	100,0	—	8,8	...	96,1	99,0	100,0	—
Черниговская область	...	63,4	96,5	99,2	100,0	—	...	53,6	94,9	99,0	100,0	—	...	61,5	92,1	97,9	100,0	—
Днепропетровская обл.	92,3	98,8	99,8	100,0	100,0	—	83,7	96,8	100,0	100,0	100,0	—	87,4	98,7	99,9	100,0	100,0	—
Одесская область	86,3	97,8	99,2	99,9	100,0	—	73,4	94,7	99,3	99,9	100,0	—	73,4	90,9	97,5	99,3	100,0	—
АМССР	85,0	94,6	100,0	100,0	100,0	—	72,4	94,4	100,0	100,0	100,0	—	76,7	97,2	100,0	100,0	100,0	—

Примечание. Посевная площадь взята по данным оперативного учета на 20/VI (без совхозов Наркомсовхозов).

192. Сев яровых зерновых культур в колхозах (по срокам) 1934 г.

Республики, края и области	Яровая пшеница				Яровой ячмень				Овес			
	% учтенной площади	Посеяно в % к учтенной площади			% учтенной площади	Посеяно в % к учтенной площади			% учтенной площади	Посеяно в % к учтенной площади		
		В установленный срок	С опозданием до 10 дней против установленного срока	С опозданием более 10 дней		В установленный срок	С опозданием до 10 дней против установленного срока	С опозданием более 10 дней		В установленный срок	С опозданием до 10 дней против установленного срока	С опозданием более 10 дней
Северный край	14,8	84,4	9,7	5,9	35,3	72,7	20,9	6,4	—	—	—	—
Ленинградская область	31,0	91,3	7,0	1,7	14,6	83,3	11,5	5,2	15,4	87,0	10,9	2,1
Западная область	4,4	86,8	10,1	3,1	1,4	74,6	21,7	3,7	61,9	78,7	15,1	6,2
Московская область	30,1	94,6	5,0	0,4	—	—	—	—	45,7	87,4	10,7	1,9
Ивановская область	38,1	88,2	11,2	0,6	—	—	—	—	45,9	86,8	11,1	2,1
Горьковский край[1]	57,4	93,5	5,6	0,9	21,9	93,4	6,3	0,3	54,9	86,7	11,9	1,4
Чувашская АССР	...	98,9	1,1	—	—	—	—	—	...	98,5	1,5	—
Свердловская область	66,7	69,7	23,1	7,2	2,4	89,6	7,9	2,5	31,5	59,5	25,4	15,1
Челябинская область	66,3	64,2	25,7	10,1	—	—	—	—	55,3	38,2	39,5	22,3
Обско-Иртышская область	74,7	70,5	21,5	8,0	—	—	—	—	75,2	68,1	25,4	6,5
Башкирская АССР	64,5	81,5	16,3	2,2	—	—	—	—	46,8	78,9	17,3	3,8
Татарская АССР	94,2	87,9	10,2	1,9	—	—	—	—	90,2	85,7	13,3	1,0
Бывш. Средневолжский край.	47,5	75,7	18,8	5,5	—	—	—	—	43,9	78,9	14,4	6,7
Воронежская область	54,6	72,8	19,1	8,1	9,4	65,6	21,6	12,8	34,4	68,7	22,6	8,7
Курская область	9,3	82,8	15,1	2,1	42,9	78,2	16,0	5,8	41,2	74,1	18,5	7,4
Саратовский край[2]	78,5	73,7	19,9	6,4	—	—	—	—	40,8	64,4	25,9	9,7
АССР немцев Поволжья	...	75,2	20,6	4,2	—	—	—	—	—	—	—	—
Сталинградский край	79,8	66,4	21,8	11,8	—	—	—	—	—	—	—	—
Северокавказский край	—	—	—	—	59,3	83,4	13,6	3,0	19,7	80,5	15,3	4,2
Азово-Черноморский край	83,1	69,8	19,9	10,3	14,7	75,9	15,2	8,9	10,5	90,0	8,0	2,0
Крымская АССР	—	—	—	—	92,0	82,7	14,5	2,8	—	—	—	—
Актюбинская область	46,2	70,7	23,7	5,6	—	—	—	—	—	—	—	—
Алма-Атинская область	29,5	46,5	32,6	20,9	43,5	38,7	59,4	1,9	8,3	25,9	22,2	51,9
Восточноказакстанская обл.	39,1	78,0	17,7	4,3	—	—	—	—	9,1	49,1	50,1	0,8
Южноказакстанская область	61,9	73,2	14,7	12,1	28,2	79,7	11,3	9,0	10,8	64,0	15,1	20,9
Западносибирский край	80,5	70,4	22,5	7,1	—	—	—	—	—	—	—	—
Восточносибирский край	32,6	82,4	16,6	1,0	—	—	—	—	30,0	60,5	32,5	7,0
Дальневосточный край	61,2	90,1	2,2	7,7	—	—	—	—	66,0	59,6	25,9	14,5
Киевская область	—	—	—	—	—	—	—	—	84,3	72,2	18,2	9,6
Черниговская область	—	—	—	—	65,4	79,6	15,4	5,0	8,8	76,1	20,0	3,9
Винницкая область	—	—	—	—	64,7	77,9	15,5	6,6	—	—	—	—
Харьковская область	51,7	83,5	12,0	4,5	—	—	—	—	—	—	—	—
Днепропетровская область	77,6	90,6	8,1	1,3	18,4	83,0	14,2	2,8	—	—	—	—
Одесская область	—	—	—	—	58,6	80,0	15,8	4,2	—	—	—	—
Донецкая область	62,5	71,8	21,3	6,9	—	—	—	—	—	—	—	—
БССР	53,2	82,9	13,5	3,6	—	—	—	—	45,1	71,3	18,8	9,9
Азербайджанская ССР	17,3	74,3	14,7	11,0	18,1	67,8	20,6	11,6	18,1	81,1	15,2	3,7
ССР Грузии	31,3	95,0	4,1	0,9	77,7	95,7	4,3	—	—	—	—	—
ССР Армении	48,8	97,6	2,2	0,2	45,2	95,0	4,9	0,1	—	—	—	—
В среднем	**66,9**	**77,1**	**16,8**	**6,1**	**34,6**	**80,2**	**15,2**	**4,6**	**45,8**	**76,3**	**17,5**	**6,2**

[1] % учтенной площади по Горьковскому краю исчислен включая Чувашскую АССР. [2] % учтенной площади по Саратовскому краю исчислен включая АССР немцев Поволжья.

193. Ход сева кукурузы 1930—1934 гг.

Республики, края и области	Годы	Посевная площадь кукурузы (в тыс. га)	Посеяно (нарастающим итогом в % к посевной площади) на: 15/IV	1/V	10/V	20/V	1/VI	Посеяно после 1/VI (в %)
СССР	**1930**	**3 716,7**	**8,1**	**33,2**	**61,3**	**86,2**	**97,8**	**2,2**
	1931	**4 023,2**	**0,1**	**4,5**	**32,1**	**64,2**	**77,7**	**22,3**
	1932	**3 680,8**	**0,7**	**7,8**	**24,3**	**47,6**	**77,2**	**22,8**
	1933	**3 956,7**	**0,9**	**11,8**	**33,4**	**60,3**	**73,9**	**26,1**
	1934	**3 679,6**	**13,3**	**59,2**	**75,5**	**80,6**	**86,0**	**14,0**
В том числе:								
Бывш. ЦЧО	1934	47,3	4,2	48,6	78,2	90,9	93,0	7,0
Сталинградский край	1934	24,0	8,3	20,8	29,2	50,0	66,7	33,3
Северокавказский край в (старых границах)	1930	1 369,2	—	21,9	58,8	93,1	97,6	2,4
	1931	1 505,3	—	3,4	28,2	65,8	83,0	17,0
	1932	1 482,3	0,8	11,7	32,9	61,5	80,8	19,2
	1933	1 682,5	0,2	10,1	21,4	52,0	62,9	37,1
Азово-Черноморский край	1934	745,6	6,8	48,8	68,7	78,7	88,4	11,6
Северокавказский край (в новых границах)	1934	907,1	0,3	71,5	85,4	86,5	88,5	11,5
Крымская АССР	1934	107,1	12,1	57,0	68,2	68,2	68,2	31,8
Киргизская АССР	1934	33,3	—	6,0	30,0	30,0	66,1	33,9
Киевская область	1934	32,8	12,2	51,8	67,1	...	...	...
Винницкая область	1934	134,9	16,3	83,7	90,4	...	...	...
Харьковская область	1934	143,3	13,9	55,8	78,1	...	...	...
Днепропетровская область	1934	444,5	37,8	65,2	68,4	...	...	...
Одесская область	1934	283,6	34,6	66,6	78,6	...	...	...
Донецкая область	1934	229,2	5,2	45,8	59,7	...	...	...
АМССР	1934	91,1	47,2	94,4	94,4	...	...	...
УССР	**1930**	**1 691,0**	**—**	**46,8**	**72,3**	**85,0**	**95,5**	**4,5**
	1931	**1 683,2**	**—**	**4,6**	**40,4**	**69,5**	**77,9**	**22,1**
	1932	**1 386,0**	**—**	**3,6**	**14,6**	**45,9**	**77,8**	**22,2**
	1933	**1 556,6**	**2,0**	**14,4**	**38,1**	**62,7**	**80,1**	**19,9**
	1934	**1 359,4**	**27,0**	**65,4**	**74,0**	**78,1**	**82,9**	**17,1**
ССР Грузии	1934	393,7	13,5	41,4	83,3	91,4	95,8	4,2

194. Ход сева кукурузы 1935 г.

Республики, края и области	Посевная площадь кукурузы (в тыс. га)	Посеяно (нарастающим итогом в % к посевной площади) на: 15/IV	I/V	10/V	20/V	1/VI	Посеяно после I/VI (в %)
СССР	**2 983**	**27,0**	**73,9**	**92,8**	**97,8**	**99,5**	**0,5**
В том числе:							
Воронежская область	53	1,9	35,8	69,8	88,7	94,3	5,7
Сталинградский край	23	4,3	60,8	95,7	100,0	100,0	—
Азово-Черноморский край	560	20,5	73,9	94,8	100,0	100,0	—
Северокавказский край	628	26,6	84,1	100,0	100,0	100,0	—
Крымская АССР	61	16,4	85,2	93,4	98,3	100,0	—
Киргизская АССР	25	—	16,0	32,0	64,0	88,0	12,0
УССР	**1 188**	**39,2**	**75,8**	**93,3**	**98,0**	**100,0**	**—**
ССР Грузии	387	11,6	67,1	89,1	96,6	99,2	0,8

Примечание. Посевная площадь кукурузы взята по данным оперативного учета по состоянию на 20/VI (без совхозов Наркомсовхозов).

195. Предшественники яровой пшеницы в посевах колхозов 1934 г.

Республики, края и области	% учтенной площади	Посеяно в % к учтенной площади							
		По целине и многолетней залежи	По озимым культурам	По яровым зерновым	В том числе по яровой пшенице	По пропашным, огородным и бахчевым	По бобовым	По сеяным травам	По прядильно-техническим и прочим без указания культур
Северный край	19,5	3,0	26,6	22,9	3,3	14,9	1,7	3,2	27,7
Ленинградская область	29,9	3,8	39,4	14,7	1,5	34,8	0,9	5,9	0,5
Западная область	8,1	0,7	17,6	21,6	0,8	55,5	1,2	1,4	2,0
Московская область	31,1	1,6	52,1	7,8	0,7	32,3	3,9	1,9	0,4
Ивановская область	37,9	2,6	33,6	28,5	5,5	23,3	2,7	3,6	5,7
Горьковский край (без Чувашской АССР) [1]	62,5	1,7	67,5	14,7	4,2	9,0	3,2	3,4	0,5
Чувашская АССР [1]	...	1,9	75,5	6,8	1,3	8,7	3,0	3,5	0,6
Свердловская область	55,8	2,4	39,6	48,2	15,8	4,0	1,6	3,1	1,1
Челябинская область	56,1	8,5	12,5	72,4	28,7	3,7	1,5	1,1	0,3
Обско-Иртышская область	74,7	2,9	38,8	46,5	18,0	5,0	5,7	0,5	0,6
Башкирская АССР	66,1	5,0	48,3	36,4	12,0	7,3	0,4	2,3	0,3
Татарская АССР	94,2	0,4	70,3	17,9	4,6	6,5	3,3	1,1	0,5
Бывш. Средневолжский край	47,5	7,9	38,6	40,1	18,2	8,6	0,9	1,4	2,5
Воронежская область	54,6	1,0	49,4	19,9	3,3	27,0	0,3	2,1	0,3
Курская область	9,3	0,5	38,6	18,2	3,7	39,5	0,8	2,3	0,1
Саратовский край [2]	78,5	15,9	27,0	43,0	26,0	13,4	0,1	0,4	0,2
АССР немцев Поволжья	...	16,5	30,9	43,3	24,5	7,0	0,2	0,9	1,2
Сталинградский край	74,7	10,2	28,1	52,5	30,8	8,4	0,1	0,5	0,2
Азово-Черноморский край	83,1	6,8	28,1	33,6	11,7	30,0	0,2	1,2	0,1
Актюбинская область	46,2	34,9	4,6	56,1	36,5	4,2	—	0,2	—
Алма-Атинская область	35,4	14,0	2,4	81,8	31,4	0,4	—	1,4	—
Восточноказакстанская область	13,1	24,8	4,7	63,5	26,4	6,8	0,1	0,1	0,0
Южноказакстанская область	40,8	30,9	23,9	42,2	32,7	2,4	—	0,0	0,6
Западносибирский край	80,5	20,3	3,5	72,0	45,1	3,0	0,1	0,7	0,4
Восточносибирский край	33,8	7,0	7,0	23,4	16,1	2,8	0,2	0,4	59,2
Дальневосточный край	39,8	33,0	5,1	48,7	4,6	6,9	0,9	5,0	0,4
Харьковская область	48,3	0,3	41,1	26,5	2,9	29,0	0,9	1,9	0,3
Днепропетровская область	71,9	0,6	47,8	20,6	2,3	29,7	0,3	0,9	0,1
Донецкая область	62,5	2,5	34,4	28,7	5,6	31,8	0,5	1,9	0,2
БССР	53,2	1,0	9,2	12,9	0,9	71,4	2,1	2,4	1,0
ССР Грузии	31,3	0,5	6,3	60,5	26,3	22,2	—	10,5	—
В среднем	**60,2**	**12,1**	**24,3**	**50,3**	**25,8**	**10,1**	**0,5**	**1,1**	**1,6**

[1] Процент учтенной площади по Горьковскому краю исчислен включая Чувашскую АССР. [2] Процент учтенной площади по Саратовскому краю исчислен включая АССР немцев Поволжья.

196. Предшественники ярового ячменя в посевах колхозов 1934 г.

Республики, края и области	% учтенной площади	Посеяно в % к учтенной площади							
		По целине и многолетней залежи	По озимым культурам	По яровым зерновым	В том числе по яровому ячменю	По пропашным, огородным и бахчевым	По бобовым	По сеяным травам	По прядильно-техническим и прочим без указания культур
Северный край	30,6	3,9	43,1	28,4	13,0	12,7	2,3	2,6	7,0
Ленинградская область	14,4	9,0	51,8	18,9	1,8	8,9	1,3	7,3	2,8
Западная область	4,8	0,5	24,0	26,1	1,9	47,8	0,3	0,3	1,0
Горьковский кр. (без Чувашск. АССР)	6,7	1,6	84,8	9,8	8,6	1,4	2,0	0,4	—
Свердловская область	2,3	0,7	55,3	31,3	30,0	8,4	3,1	1,2	—
Воронежская область	9,4	2,6	38,8	29,4	1,5	27,6	0,8	0,1	0,7
Курская область	42,9	2,9	37,3	29,0	3,9	27,7	1,2	0,5	1,4
Северокавказский край	59,3	7,2	40,3	16,9	2,2	32,7	0,1	1,5	1,3
Азово-Черноморский край	14,6	5,6	29,4	23,0	5,7	35,0	0,6	1,1	5,3
Крымская АССР	91,6	1,5	56,0	25,6	4,6	2,7	0,2	0,4	13,6
Алма-Атинская область	43,5	—	—	100,0	—	—	—	—	—
Черниговская область	65,4	0,6	33,3	22,9	3,7	34,0	2,4	2,9	3,9
Винницкая область	64,7	0,2	30,8	22,1	2,4	42,9	1,7	1,4	0,9
Днепропетровская область	15,8	1,5	59,5	19,0	0,7	18,4	0,2	1,0	0,4
Одесская область	57,7	0,5	38,8	33,3	15,1	24,9	0,8	0,8	0,9
Азербайджанская АССР	9,3	9,5	13,6	59,8	46,8	15,9	1,0	0,2	—
ССР Грузии	77,7	1,7	28,8	54,9	38,4	10,9	—	3,5	0,2
В среднем	**32,1**	**2,4**	**40,3**	**26,2**	**7,1**	**27,1**	**0,9**	**1,2**	**1,9**

197. Предшественники овса в посевах колхозов 1934 г.

Республики, края и области	% учтенной площади	Посеяно в % к учтенной площади							
		По целине и многолетней залежи	По озимым культурам	По яровым зерновым	В том числе по овсу	По пропашным, огородным и бахчевым	По бобовым	По сеяным травам	По прядильно-техническим и прочим без указания культур
Ленинградская область	12,9	18,2	34,3	30,3	11,7	3,0	1,2	8,6	4,4
Западная область	62,1	3,0	37,4	29,2	10,6	8,1	3,1	3,2	16,0
Московская область	45,5	2,2	53,4	22,2	9,4	10,3	4,2	3,2	4,5
Ивановская область	44,4	8,1	33,5	26,9	13,0	12,9	3,7	6,9	8,0
Горьковский кр. (без Чувашск. АССР)[1]	21,4	2,6	57,6	19,3	11,6	6,9	3,9	1,4	8,3
Чувашская АССР	...	0,2	64,9	14,7	3,6	6,1	9,5	3,8	0,8
Свердловская область	31,9	4,2	26,2	62,3	17,6	2,6	1,3	1,9	1,5
Челябинская область	49,2	1,8	7,4	85,6	15,4	2,9	0,7	1,0	0,6
Обско-Иртышская область	75,2	4,9	12,7	75,7	28,8	3,8	1,9	0,5	0,5
Башкирская АССР	40,9	1,5	43,9	45,9	10,4	4,5	1,8	2,1	0,3
Татарская АССР	90,2	0,5	57,7	23,8	5,7	8,1	8,0	1,0	0,9
Бывш. Средневолжский край	43,9	1,1	35,5	38,4	12,5	11,3	11,1	0,8	1,8
Воронежская область	34,4	1,4	53,8	29,8	3,2	11,7	2,1	1,1	0,1
Курская область	41,2	0,5	75,1	13,0	3,8	7,8	2,5	0,7	0,4
Саратовский край	40,8	3,0	60,1	24,4	4,4	8,9	2,8	0,4	0,4
Северокавказский край	18,4	10,1	26,9	17,6	0,8	42,1	2,1	1,2	—
Азово-Черноморский край	10,5	4,8	25,4	18,8	2,4	45,5	2,8	1,1	1,6
Алма-Атинская область	6,3	4,2	—	95,8	53,5	—	—	—	—
Восточноказакстанская область	1,1	1,0	4,3	94,7	4,0	—	—	—	—
Восточносибирский край	31,2	1,1	15,5	76,4	28,3	2,5	0,5	0,3	3,7
Дальневосточный край	48,6	5,8	2,1	84,1	34,7	3,4	4,1	0,1	0,4
Киевская область	83,0	2,3	43,2	32,4	5,4	17,0	1,8	2,1	1,2
Черниговская область	8,8	—	42,5	47,3	5,7	7,2	2,8	0,2	—
БССР	45,1	2,5	49,0	23,0	4,7	12,9	1,9	2,9	7,8
В среднем	**41,4**	**2,5**	**42,9**	**35,6**	**10,4**	**9,0**	**4,1**	**2,0**	**3,9**

[1] Процент учтенной площади по Горьковскому краю исчислен включая Чувашскую АССР.

198. Сортовые посевы зерновых культур по СССР 1928—1933 гг.

Годы	Общая площадь посева зерновых (в млн. га)	В том числе сортовых	
		В млн. га	В %
1928	92,2	2,9	3,1
1929	96,0	7,3	7,6
1930	101,8	12,0	11,8
1931	104,4	25,4	24,3
1932	99,7	27,5	27,6
1933	101,6	27,6	27,3

199. Удельный вес сортовых посевов по отдельным зерновым культурам 1933 г.

Республики, края и области	% сортовых посевов				
	Озимая рожь	Озимая пшеница	Яровая пшеница	Яровой ячмень	Овес
Северный край	2,4	—	1,1	0,1	32,4
Карельская АССР	—	—	—	—	—
Ленинградская область	2,1	25,0	3,3	3,4	7,0
Западная область	12,5	8,7	0,5	0,5	17,3
Московская область	10,4	39,8	71,1	0,1	17,1
Ивановская область	2,3	14,9	1,2	0,3	15,6
Горьковский край	11,2	3,3	36,5	6,0	24,0
Бывш. Уральская область	23,9	—	21,5	0,2	7,4
Башкирская АССР	14,9	—	31,0	—	38,6
Татарская АССР	23,3	33,3	28,9	—	17,1
Бывш. Средневолжский край	44,0	83,7	68,2	4,3	44,5
Бывш. ЦЧО	31,7	72,8	58,0	2,6	94,7
Бывш. Нижневолжский край	23,2	92,8	75,6	8,7	72,4
Северокавказский край (в старых границах)	—	95,4	42,4	0,7	14,5
Крымская АССР	—	90,2	—	40,7	90,4
Казакская АССР	6,3	—	22,2	4,5	1,3
Кара-Калпакская АССР	—	—	—	—	—
Киргизская АССР	—	—	6,3	0,2	8,6
Западносибирский край	0,8	12,5	50,0	—	13,7
Восточносибирский край	—	—	34,0	0,1	3,6
Якутская АССР	—	—	—	—	—
Дальневосточный край	—	—	18,1	—	8,6
РСФСР	**19,9**	**81,7**	**46,1**	**4,1**	**28,2**
УССР	**4,3**	**60,5**	**34,0**	**14,7**	**9,4**
БССР	**0,4**	**4,6**	**0,8**	**2,6**	**8,5**
ЗСФСР	**—**	**6,4**	**—**	**0,3**	**—**
Узбекская ССР	**—**	**—**	**8,2**	**3,8**	**—**
Туркменская ССР	**—**	**—**	**5,3**	**1,9**	**—**
Таджикская ССР	**—**	**—**	**—**	**—**	**—**
СССР	**16,0**	**62,6**	**43,0**	**7,9**	**25,0**

200. Сортовые посевы озимой пшеницы по СССР в 1930—1933 гг.

Название сортов	Тысяч га				В % к итогу сортовых посевов озимой пшеницы			
	1930	1931	1932	1933	1930	1931	1932	1933
Московская 02411	—	1,3	3,9	8,8	—	0,0	0,1	0,1
Московская 02453	—				—			
Московская 02470	—				—			
Дюрабль	84,1	126,1	222,5	258,6	5,7	2,4	3,1	3,8
Эритроспермум 0917	—	—	—	1,3	—	—	—	0,0
Лютесценс 0329	47,3	103,7	283,8	376,7	3,2	2,0	4,0	5,6
Лютесценс 01060/10	1,7	0,9	1,2	4,9	0,1	0,0	0,0	0,1
Гостианум 237	9,0	88,4	130,6	225,6	0,6	1,7	1,8	3,5
Ржано-пшеничные гибриды	—	0,1	0,5	6,4	—	0,0	0,0	0,1
Украинка	900,3	3 900,0	5 160,2	4 787,9	60,7	74,5	72,4	70,8
Кооператорка	228,5	443,6	638,8	531,1	15,4	8,5	9,0	7,8
Мильтурум 120	6,1	126,9	142,0	92,7	0,4	2,4	2,0	1,4
Альбидум 0676	18,5	81,8	73,5	54,9	1,2	1,6	1,0	0,8
Ферругинеум 01239	—	—	—	6,9	—	—	—	0,1
Эритроспермум 020/430	—	—	—	4,1	—	—	—	0,1
Заря	—	—	—	0,2	—	—	—	0,0
Новокрымка 0102	2,0	10,5	25,3	19,7	0,1	0,2	0,4	0,3
Новокрымка 0204	—	—	—	3,1	—	—	—	0,0
Старокрымка	70,5	292,6	427,2	360,0	4,8	5,6	6,0	5,3
Ставропольска 0328	—	0,2	0,3	1,2	—	0,0	0,0	0,0
Апуликум 77/2	—	—	—	2,7	—	—	—	0,0
Апуликум 82/1	—	—	—	2,3	—	—	—	0,0
Прочие	115,1	57,9	10,8	13,1	7,8	1,1	0,2	0,2
Всего	**1 483,1**	**5 234,0**	**7 120,6**	**6 762,2**	**100,0**	**100,0**	**100,0**	**100,0**
В % к 1930 г.	100,0	352,9	480,1	455,9	—	—	—	—

201. Сортовые посевы яровой пшеницы по СССР в 1930—1933 гг.

Название сортов	Тысяч га				В % к итогу сортового посева яровой пшеницы			
	1930	1931	1932	1933	1930	1931	1932	1933
Новинка	0,1	0,3	0,5	1,5	0,0	0,0	0,0	0,0
Цезиум 0111	640,1	1 303,6	1 551,9	1 912,2	12,4	11,1	15,8	19,7
Лютесценс 062	919,6	2 574,3	2 412,4	2 541,0	17,8	22,0	24,4	26,2
Эритроспермум 0341	79,7	135,4	190,5	390,0	1,5	1,2	1,9	4,0
Эритроспермум 0841	—	—	—	1,1	—	—	—	0,0
Саррубра	0,3	6,2	23,2	42,9	0,0	0,1	0,2	0,4
Лютесценс 0479	—	—	—	0,2	—	—	—	0,0
Мильтурум 0321	554,3	834,5	632,9	770,6	10,8	7,1	6,4	7,9
Альбидум 0604	538,9	1 385,7	620,7	476,0	10,5	11,8	6,3	4,9
Китченер	252,2	285,5	141,8	163,6	4,9	2,4	1,4	1,7
Ноэ	508,4	1 368,8	856,0	727,0	9,9	11,7	8,7	7,6
Балаганка 81/4	3,1	3,0	4,0	7,5	0,1	0,0	0,0	0,1
Леда А-47	—	—	—	3,6	—	—	—	0,0
Хлудовка	1,3	10,4	10,0	12,2	0,0	0,1	0,1	0,1
Штрубе	4,2	5,0	14,0	19,4	0,1	0,1	0,2	0,2
Амурская Голоколоска	11,9	20,1	25,0	37,9	0,2	0,2	0,3	0,4
Маркиз	—	—	—	0,3	—	—	—	—
Грекум 0283/0289	34,7	189,0	344,8	199,8	0,7	1,6	3,5	2,1
Гордеиформе 010	208,3	696,7	505,8	336,3	4,0	5,9	5,1	3,5
Гордеиформе 0432	12,6	55,5	172,6	161,8	0,2	0,5	1,7	1,7
Гордеиформе 0189	18,7	233,3	134,2	96,1	0,4	2,0	1,4	1,0
Мелянопус 069	379,7	1 676,0	2 082,3	1 773,8	7,4	14,2	21,1	18,4
Мелянопус 037	—	—	—	0,4	—	—	—	0,0
Прочие	981,0	937,7	144,3	11,4	19,1	8,0	1,5	0,1
Всего	**5 149,1**	**11 721,0**	**9 866,9**	**9 686,6**	**100,0**	**100,0**	**100,0**	**100,0**
В % к 1930 г.	100,0	227,6	191,6	188,1	—	—	—	—

202. Сортовые посевы озимой ржи по СССР 1930—1933 гг.

Название сортов	Тысяч га				В % к итогу сортового посева озимой ржи			
	1930	1931	1932	1933	1930	1931	1932	1933
Вятка	65,7	271,4	388,4	715,1	9,9	18,6	11,9	17,7
Авангард	1,3	6,1	39,0	92,7	0,2	0,4	1,2	2,3
Лисицина	137,2	237,8	344,0	946,8	20,6	16,2	10,6	23,4
Безенчукская	119,2	344,9	1 134,4	1 263,4	17,9	23,6	34,9	31,3
Елисеевская	32,7	111,3	448,6	487,7	4,9	7,6	13,8	12,1
Пульмана	1,0	16,6	31,0	31,0	0,1	1,1	0,9	0,8
Триумф	127,2	185,3	203,0	171,0	19,1	12,7	6,2	4,2
Муп	—	20,0	34,0	11,0	—	1,4	1,0	0,3
Петкусская	111,7	87,6	227,5	285,2	16,7	6,0	7,0	7,0
Таращанская	2,1	1,8	6,6	20,6	0,3	0,1	0,2	0,5
Немышлянская	—	0,6	1,7	15,4	—	0,0	0,1	0,4
Прочие	68,7	179,6	397,8	1,7	10,3	12,3	12,2	0,0
Всего	**666,8**	**1463,0**	**3256,0**	**4041,6**	**100,0**	**100,0**	**100,0**	**100,0**
В % к 1930 г.	100,0	219,4	488,3	606,1	—	—	—	—

203. Сортовые посевы ярового ячменя по СССР 1930—1933 гг.

Название сортов	Тысяч га				В % к итогу сортового посева ячменя			
	1930	1931	1932	1933	1930	1931	1932	1933
Вятский 01163	0,8	2,3	3,7	15,4	0,3	0,3	0,7	2,8
Кольхикум 010/30	0,1	0,4	1,0	1,2	0,0	0,1	0,2	0,2
Червонец	1,5	4,1	4,8	0,1	0,5	0,6	0,9	0,0
Вятский 01009	0,3	0,4	0,9	1,8	0,1	0,1	0,2	0,3
Медикум 026	1,5	15,8	44,1	32,2	0,5	2,3	7,9	5,9
Старокрымский	38,3	41,9	79,5	80,0	13,1	6,1	14,2	14,9
Прекоциус 0143	5,5	1,6	4,8	13,8	1,9	0,2	0,9	2,5
Европеум 0353/133	—	0,7	11,7	15,5	—	0,1	2,1	2,9
Нутанс 017	—	—	—	0,2	—	—	—	0,0
Верхнячский 04 и 06	—	—	—	0,7	—	—	—	0,1
Нудум 0155	—	—	0,1	0,2	—	—	—	0,0
Нутанс 08/71	20,5	57,7	28,2	83,7	7,1	8,4	5,0	15,5
Ганна Лоосдорфская	11,4	122,1	74,5	85,9	3,9	17,9	13,3	15,9
Медикум 0105/72	1,0	0,1	1,3	5,5	0,4	0,0	0,2	1,0
Медикум 046	0,7	0,8	2,2	3,1	0,2	0,1	0,4	0,6
Паллидум 032	36,1	19,8	85,8	71,6	12,4	2,9	15,3	13,2
Грушевский	70,9	22,4	47,4	66,9	24,4	3,3	8,5	12,4
Ганна Мандорфская	26,0	295,1	62,5	34,5	8,9	43,1	11,2	6,4
Золотой	8,0	8,0	10,6	12,7	2,7	1,2	1,9	2,3
Треби	—	—	—	0,3	—	—	—	0,1
Прочие	68,9	91,2	95,5	16,0	23,6	13,3	17,1	3,0
Всего	**291,5**	**684,4**	**558,6**	**541,3**	**100,0**	**100,0**	**100,0**	**100,0**
В % к 1930 г.	100,0	234,8	191,6	185,7	—	—	—	—

204. Сортовые посевы овса по СССР 1930—1933 гг.

Название сортов	Тысяч га				В % к итогу сортового посева овса			
	1930	1931	1932	1933	1930	1931	1932	1933
Московский А-0315	9,0	56,0	92,9	139,9	0,2	0,9	2,0	3,3
Золотой дождь	125,0	351,9	218,5	224,8	2,8	5,5	4,8	5,3
Победа	2 298,9	3 011,9	2 463,1	2 426,3	52,0	47,2	54,4	57,2
Лоховский	56,9	108,4	49,1	60,2	1,3	1,7	1,2	1,4
Лигово II	5,4	6,9	8,8	13,7	0,1	0,1	0,2	0,3
Лейтевицкий	189,7	216,7	170,7	144,0	4,3	3,4	3,8	3,4
Диппе	349,8	390,1	311,1	378,5	7,9	6,1	6,8	8,9
Шатиловский 056	476,2	673,7	843,7	765,1	10,8	10,5	18,6	18,0
Жемчужина	—	1,0	2,6	0,8	—	0,0	0,1	0,0
Мираж	—	0,4	0,6	2,4	—	0,0	0,0	0,0
Кюто	—	—	—	0,1	—	—	—	0,0
Харьковский 0596	0,2	0,5	0,5	0,8	0,0	0,0	0,0	0,0
Тулунский 086/5	2,8	2,9	2,7	5,0	0,1	0,0	0,1	0,1
Верхнячский 053	32,0	79,5	53,4	91,4	0,7	1,2	1,2	2,1
Прочие	876,3	1 500,2	310,9	—	19,8	23,4	6,8	—
Всего	**4 422,2**	**6 400,1**	**4 528,6**	**4 253,0**	**100,0**	**100,0**	**100,0**	**100,0**
В % к 1930 г.	100,0	144,7	102,4	96,2	—	—	—	—

205. Семеноводческие хозяйства СССР (системы НКЗ) 1923—1933 гг.

Годы	Госсемкультуры		Селекционные станции НКЗ СССР		Совхозы Госсельсиндиката		Семеноводческие совхозы НКЗ СССР		Семеноводческая кооперация и колхозы		Всего сортовых посевов (в тыс. га)
	Количество хозяйств	Площадь под сортовыми посевами (в тыс. га)	Количество хозяйств	Площадь под сортовыми посевами (в тыс. га)	Количество хозяйств	Площадь под сортовыми посевами (в тыс. га)	Количество хозяйств	Площадь под сортовыми посевами (в тыс. га)	Количество хозяйств	Площадь под сортовыми посевами (в тыс. га)	
1923	6	2,3	—	—	—	—	—	—	65	7,3	9,6
1924	8	4,7	—	—	—	—	—	—	150	21,8	26,5
1925	11	8,5	—	—	23	18,4	—	—	300	62,0	88,9
1926	12	14,7	—	—	43	38,4	—	—	631	157,7	210,8
1927	12	19,1	—	—	100	96,5	—	—	1 667	427,8	543,4
1928	12	29,7	—	—	167	183,9	—	—	2 870	460,9	674,5
1929	—	—	...	...	220	266,1	—	—	8 867	1 198,7	1 464,8
1930	—	—	10	2,0	—	—	108	209,2	4 179	2 040,3	2 251,5
1931	—	—	13	3,0	—	—	205	358,8	11 974	3 274,3	3 636,1
1932	—	—	22	6,1	—	—	201	337,1	14 546	2 694,9	3 038,1
1933	—	—	30	11,5	—	—	194	277,8	16 247	3 269,7	3 559,0

Примечание. В 1921 г. тов. В. И. Лениным был подписан декрет Совнаркома РСФСР о развитии семенного дела.

В связи с этим в 1922 г. было приступлено к организации так называемых Госсемкультур. С 1923 г. при содействии Госсемкультур начали организовываться крестьянские семеноводческие хозяйства, а с 1925 г. в качестве репродуцентов Госсемкультур начали привлекаться совхозы Госсельсиндиката.

С 1929 г. Госсемкультуры как таковые прекращают свое существование, на базе их организовываются селекционные станции (сведений о работе которых за 1929 г. не имеется).

С 1930 г., в связи с организацией специальной сети семеноводческих совхозов, работа в совхозах Госсельсиндиката была прекращена.

С 1931 г. вся семеноводческая работа в крестьянском секторе была охвачена семеноводческими колхозами.

206. Сеть семеноводческих колхозов по производству сортовых семян для госсортфонда и межколхозного обменного фонда МТС в 1933 г.

Республики, края и области	Госсортфонд				Фонд МТС				Всего	
	Количество районов	Количество семеноводческих МТС	Количество семеновод. колхозов	В них площадь пашни (в тыс. га)	Количество районов	Количество семеновод. МТС	Количество семеновод. колхозов	В них площадь пашни (в тыс. га)	Количество семеновод. колхозов	В них площадь пашни (в тыс. га)
Северный край	7	5	83	21,7	15	6	270	49,8	353	71,5
Ленинградская область	10	14	496	107,7	19	19	180	34,9	676	142,6
Западная область	13	11	710	200,0	6	6	145	38,4	855	238,4
Московская область	19	15	518	192,9	60	40	674	248,9	1 192	441,8
Ивановская область	7	7	736	146,8	59	37	728	208,8	1 464	355,6
Горьковский край	26	18	1 316	389,7	60	23	730	260,5	2 046	650,2
Бывш. Уральская область	24	26	670	728,4	69	109	180	292,1	850	1 020,5
Башкирская АССР	12	10	132	181,8	44	44	175	282,7	307	464,5
Татарская АССР	9	9	129	166,9	34	34	129	186,0	258	352,9
Бывш. Средневолжский край	12	15	301	471,6	79	181	302	693,5	603	1 165,1
Бывш. ЦЧО	24	26	816	633,9	123	179	695	709,5	1 511	1 343,4
Бывш. Нижневолжский край (без АССР немцев Поволжья)	4	12	82	290,8	61	127	128	553,2	210	844,0
АССР немцев Поволжья	7	10	11	58,8	13	32	32	189,3	43	248,1
Северокавказск. край (в стар. гран.)	28	53	354	766,8	72	257	416	1 399,9	770	2 166,7
Крымская АССР	12	11	138	121,0	11	22	33	37,7	171	158,7
Казакская АССР	16	40	281	276,3	—	—	—	—	281	276,3
Киргизская АССР	5	5	61	39,8	—	—	—	—	61	39,8
Западносибирский край	26	36	454	671,1	64	173	364	324,9	818	996,0
Восточносибирский край	11	14	151	120,0	20	23	93	65,5	244	185,5
Дальневосточный край	14	29	59	139,3	11	23	38	43,6	97	182,9
РСФСР	**286**	**366**	**7 498**	**5 725,3**	**820**	**1 335**	**5 312**	**5 619,2**	**12 810**	**11 344,5**
Киевская область	15	18	122	116,6	36	41	199	177,0	321	293,6
Черниговская область	11	14	96	89,5	24	32	151	158,2	247	247,7
Винницкая область	16	21	128	126,3	53	71	232	251,7	360	378,0
Харьковская область	13	15	115	137,5	63	97	397	462,4	512	599,9
Днепропетровская область	14	24	90	168,7	36	83	262	373,7	352	542,4
Одесская область	11	23	44	87,7	38	69	95	99,1	139	186,8
Донецкая область	6	9	43	74,0	32	45	99	181,2	142	255,2
АМССР	—	—	—	—	11	21	35	49,5	35	49,5
УССР	**86**	**124**	**638**	**800,3**	**293**	**459**	**1 470**	**1 752,8**	**2 108**	**2 553,1**
БССР	**13**	**12**	**326**	**80,3**	**37**	**41**	**204**	**74,8**	**530**	**155,1**
Азербайджанская ССР	9	8	60	12,5	14	14	86	22,3	146	34,8
ССР Грузии	15	11	89	27,1	18	19	161	31,3	250	58,4
ССР Армении	12	7	31	12,5	—	—	—	—	31	12,5
ЗСФСР	**36**	**26**	**180**	**52,1**	**32**	**33**	**247**	**53,6**	**427**	**105,7**
Узбекская ССР	**7**	**25**	**165**	**80,1**	—	—	—	—	**165**	**80,1**
Туркменская ССР	**4**	**10**	**150**	**24,7**	—	—	—	—	**150**	**24,7**
Таджикская ССР	—	—	—	—	**3**	**3**	**57**	**16,8**	**57**	**16,8**
СССР	**432**	**563**	**8 957**	**6 762,8**	**1 185**	**1 871**	**7 290**	**7 517,2**	**16 247**	**14 280,0**

207. Посевные площади сортовых зерновых культур в семеноводческой кооперации и в семеноводческих колхозах 1928—1933 гг.

В тыс. га

Культура	1928	1929	1930	1931	1932	1933		
						ГСФ	Фонд МТС	Итого
Рожь озимая	40,1	94,0	289,2	358,5	525,3	516,5	82,9	599,4
Пшеница озимая	29,4	88,9	248,6	497,8	422,7	381,5	75,2	456,7
Пшеница яровая	120,0	462,9	646,8	1 450,0	955,2	746,1	584,2	1 330,3
Овес	264,2	495,9	735,8	650,0	451,3	309,8	214,6	524,4
Ячмень яровой	4,7	25,2	48,7	139,7	166,3	109,0	49,1	158,1
Прочие	2,5	31,8	71,2	178,3	174,1	122,8	78,0	200,8
Всего зерновых	**460,9**	**1 198,7**	**2 040,3**	**3 274,3**	[1] **2 694,9**	**2 185,7**	**1 084,0**	**3 269,7**
В том числе посевы в семеноводческих колхозах в %	34,0	45,0	63,0	100,0	100,0	100,0	100,0	100,0

[1] В 1932 г. часть яровых сортовых посевов, размещенная в сети семеноводческих колхозов, производящих семена для межколхозного обмена, Трактороцентром не была учтена, чем и объясняется снижение семеноводческой площади в этом году.

208. Заготовка сортовых семян зерновых культур в госсортфонд по отдельным системам хозяйств 1928—1933 гг.

Организации	1928		1929		1930		1931		1932		1933	
	Тыс. цент.	В % к итогу	Тыс. цент.	В % к итогу	Тыс. цент.	В % к итогу	Тыс. цент.	В % к итогу	Тыс. цент.	В % к итогу	Тыс. цент.	В % к итогу
Селекционные станции	16,0	0,5	22,2	0,4	46,8	0,5	13,4	0,2	19,6	0,4	16,1	0,3
Семеноводческие совхозы	130,0	3,8	111,6	2,1	138,2	1,6	899,9	12,5	773,7	16,0	981,5	19,6
Семеноводческие колхозы	1 062,0	31,2	3 167,0	60,9	5 570,0	62,3	6 242,4	86,9	4 037,2	83,6	4 028,0	80,1
Совхозы Главсахара	341,0	10,0	211,3	4,1	196,0	2,1	—	—	—	—	—	—
Совхозы НКСовхозов и другие	599,0	17,6	816,5	15,7	2 319,0	25,9	—	—	—	—	—	—
Сельхозкооперация	1 129,0	33,0	771,1	14,8	499,0	5,6	26,4	0,4	—	—	—	—
Прочие хозяйства	133,0	3,9	101,3	2,0	180,0	2,0	—	—	—	—	—	—
Всего	**3 410,0**	**100,0**	**5 201,0**	**100,0**	**8 949,0**	**100,0**	**7 182,1**	**100,0**	**4 830,5**	**100,0**	**5 025,6**	**100,0**

Примечание. Сокращение заготовок с 1931 г. объясняется тем, что некоторые сорта получили массовое распространение (оз. пшеница — «Украинка», «Кооператорка», яр. пшеница — «Альбидум 0604», овес — «Победа» и др.) и потому отпала необходимость иметь их в ГСФ в значительных количествах и на этом основании в плановом порядке проводилось снижение их заготовок.

Также в плановом порядке проведено снижение заготовок в ГСФ от селекционных станций и последние часть своих семян, минуя сдачу в ГСФ, передают непосредственно в последующую репродукцию.

209. Заготовки зерновых культур в госсортфонд по важнейшим сортам в семеноводческих хозяйствах

1928—1933 гг.

В тыс. центнеров

Культура и сорт	1928	1929	1930	1931	1932	1933
Озимая рожь	**224,0**	**508,7**	**781,4**	**726,7**	**619,6**	**762,0**
В том числе:						
Вятка	18,8	78,9	99,5	90,2	242,5	400,5
Безенчукская	7,9	50,3	39,8	132,2	137,1	56,5
Елисеевская	10,8	18,8	36,9	102,8	24,0	41,8
Лисицина	32,3	130,2	118,0	152,5	158,4	155,9
Авангард	—	16,2	9,0	15,7	40,3	51,5
Озимая пшеница	**415,0**	**624,6**	**1 442,4**	**2 225,9**	**744,7**	**1 030,0**
В том числе:						
Украинка	141,9	289,7	574,3	1 530,1	469,8	641,9
Гостианум 237	4,7	9,0	13,8	5,0	17,4	58,1
Московская 02411	—	—	—	0,2	0,7	1,9
Дюрабль	57,0	63,4	86,7	46,2	26,7	38,6
Кооператорка	71,9	115,2	141,8	165,5	47,4	66,4
Лютесценс 01060/10	—	0,1	0,2	1,3	3,0	2,2
Лютесценс 0329	18,2	26,3	59,8	59,3	72,3	45,9
Яровая пшеница	**1 291,3**	**1 708,0**	**3 522,0**	**2 649,1**	**1 840,5**	**1 870,0**
В том числе:						
Цезиум 0111	220,2	213,7	455,7	422,5	600,8	596,5
Лютесценс 062	235,1	439,4	739,5	772,9	403,5	397,5
Мильтурум 0321	180,6	64,9	132,0	112,0	74,8	49,9
Эритроспермум 0341	11,7	7,3	27,4	29,5	55,4	186,1
Новинка	0,0	0,1	0,3	0,6	0,5	3,6
Альбидум 0604	87,7	191,3	305,6	123,0	0,2	—
Ноэ	175,0	243,6	231,9	89,9	27,7	23,3
Грекум 0283	3,2	14,9	40,3	340,0	41,5	45,5
Мелянопус 069	76,0	89,6	252,0	490,0	391,0	306,1
Гордеиформе 010	72,2	37,5	78,3	65,6	72,8	39,6
Овес	**1 364,3**	**2 218,3**	**2 811,9**	**960,8**	**662,1**	**687,3**
В том числе:						
Шатиловский 056	136,5	344,1	374,9	207,2	106,5	13,5
Золотой дождь	48,3	131,5	102,9	172,7	95,2	70,6
Победа	286,4	991,4	1 299,7	490,8	267,5	255,9
Московский А-315	1,5	6,4	21,2	34,8	52,0	129,4
Лоховский	1,1	3,9	13,4	41,1	20,6	35,5
Лейтевицкий	22,7	67,3	50,7	72,1	36,2	62,0
Яровой ячмень	**76,1**	**91,0**	**91,6**	**305,5**	**390,6**	**400,0**
В том числе:						
Вятский 01163	0,3	0,7	1,5	2,2	9,3	22,8
Медикум 026	1,1	2,5	13,1	38,3	18,7	21,7
Кольхикум 010/30	—	0,2	1,0	0,7	1,1	3,2
Прекоциус 0143	4,9	0,9	4,2	4,0	10,2	8,4

210. Заготовки сортовых семян зерновых культур в госсортфонд по краям и областям по семеноводческим хозяйствам

1932 и 1933 гг.

В тыс. центнеров

Республики, края и области	1932						1933					
	Всего зерновых	В том числе: Озимая рожь	Озимая пшеница	Яровая пшеница	Овес	Яровой ячмень	Всего зерновых	В том числе: Озимая рожь	Озимая пшеница	Яровая пшеница	Овес	Яровой ячмень
Северный край	7,8	1,9	—	0,1	2,8	0,1	5,6	0,4	—	1,6	3,0	0,2
Ленинградская область	28,0	4,6	0,5	0,4	13,9	2,5	20,0	3,8	2,4	1,9	10,3	1,4
Западная область	38,9	6,7	0,5	0,2	8,8	0,6	29,3	11,8	1,8	0,8	10,6	1,2
Московская область	83,8	39,4	4,3	1,7	35,5	0,1	75,9	29,0	2,4	3,6	38,3	0,1
Ивановская область	16,1	2,5	1,2	—	5,1	—	16,3	1,0	0,9	1,1	10,2	0,8
Горьковский край	194,1	69,7	—	20,2	77,4	10,3	282,9	133,4	1,4	29,2	92,2	18,4
Бывш. Уральская обл.	215,6	110,2	—	59,9	33,1	0,3	239,9	134,5	0,1	79,2	18,5	1,2
Башкирская АССР	75,5	50,9	—	15,5	9,1	—	171,3	93,3	—	65,4	11,1	—
Татарская АССР	124,3	61,1	—	38,8	9,2	—	181,0	76,1	—	62,0	26,8	—
Бывш. Средневолжский край	402,9	102,5	35,2	165,4	62,0	2,2	389,3	26,3	10,1	232,5	98,4	3,0
Бывш. ЦЧО	496,7	118,5	75,8	45,5	165,1	1,1	472,0	143,0	98,8	86,0	89,1	1,8
Бывш. Нижневолжский край	240,4	24,0	14,6	158,5	15,6	12,5	483,5	41,8	9,6	362,3	33,2	17,9
Северокавказский край (в старых границах)	418,5	—	147,6	158,7	20,0	2,6	517,4	—	319,1	114,5	27,6	12,3
Крымская АССР	44,2	—	1,4	—	3,1	38,2	169,9	—	101,5	—	5,5	60,0
Казакская АССР	257,6	12,3	75,7	134,2	22,5	8,6	204,3	19,9	—	163,4	7,5	6,5
Киргизская АССР	20,2	—	—	18,0	2,2	—	24,6	—	—	20,2	3,8	0,6
Западносибирский край	647,6	2,7	—	557,2	87,7	—	325,9	3,3	0,8	282,6	37,8	—
Восточносибирский край	37,3	—	—	27,8	9,2	0,3	45,5	—	—	35,8	9,5	0,2
Дальневосточный край	77,0	—	—	47,7	28,6	—	69,4	—	—	55,8	13,6	—
РСФСР	**3 426,5**	**607,0**	**356,8**	**1 449,8**	**610,9**	**79,4**	**3 724,0**	**717,6**	**548,9**	**1 597,9**	**547,0**	**125,6**
УССР	**1 368,6**	**12,4**	**385,2**	**390,4**	**50,6**	**305,5**	**1 252,8**	**41,3**	**457,5**	**267,1**	**136,5**	**266,7**
БССР	**20,1**	**0,2**	**1,2**	**—**	**0,6**	**2,8**	**15,8**	**3,1**	**1,9**	**0,4**	**3,8**	**5,9**
ЗСФСР	**10,4**	**—**	**1,5**	**—**	**—**	**1,3**	**22,8**	**—**	**21,7**	**—**	**—**	**0,5**
Туркменская ССР	**0,3**	**—**	**—**	**0,3**	**—**	**—**	**1,3**	**—**	**—**	**0,9**	**—**	**0,4**
Узбекская ССР	**4,6**	**—**	**—**	**—**	**—**	**1,6**	**8,9**	**—**	**—**	**3,7**	**—**	**0,9**
СССР	**4 830,5**	**619,6**	**744,7**	**1 840,5**	**662,1**	**390,6**	**5 025,6**	**762,0**	**1030,0**	**1 870,0**	**687,3**	**400,0**

211. Межколхозный обмен сортовыми семенами зерновых культур урожая 1933 г.

В тыс. центнеров

Республики	Всего зерновых	В том числе: Озимая рожь	Озимая пшеница	Яровая пшеница	Овес	Ячмень
РСФСР	**2 452,3**	**658,3**	**198,9**	**726,8**	**707,1**	**52,3**
УССР	**1 192,4**	**42,2**	**767,1**	**139,6**	**76,5**	**158,3**
БССР	**16,1**	**4,5**	**—**	**—**	**1,5**	**10,1**
ЗСФСР	**3,4**	**—**	**3,4**	**—**	**—**	**—**
Туркменская ССР	**1,1**	**—**	**—**	**1,1**	**—**	**—**
СССР	**3 665,3**	**705,0**	**969,4**	**867,5**	**785,1**	**220,7**

212. Прополка зерновых колосовых 1933 и 1934 гг.

Республики, края и области	Годы	Посевная площадь зерновых колосовых под урожай данного года (в тыс. га)	Всего прополото зерновых колосовых		Прополото (нарастающим итогом в % к посевной площади) на:			
			Тыс. га	В % к посевной площади	1 июня	15 июня	1 июля	15 июля
Северный край	1933	794,2	76	9,6	—	—	1,6	8,2
	1934	872,4	206	23,6	—	—	18,5	23,6
Карельская АССР	1934	41,5	1,0	2,4	...	...	...	...
Ленинградская область	1933	1 156,6	49	4,2	—	—	2,0	4,1
	1934	1 201,1	360	30,0	0,7	8,4	21,6	27,8
Западная область	1933	2 380,0	616	25,9	—	—	8,7	22,5
	1934	2 421,0	950	39,2	3,1	18,5	33,5	39,2
Московская область	1933	3 144,3	1 281	40,7	—	5,0	32,2	40,7
	1934	2 956,3	1 921	65,0	12,9	40,1	58,8	64,1
Ивановская область	1933	1 277,9	123	9,6	—	0,1	2,8	5,6
	1934	1 292,5	270	20,9	1,2	9,3	17,3	20,9
Горьковский край	1933	4 650,6	1 088	23,4	—	0,6	23,4	23,4
	1934	4 784,4	2 757	57,6	9,4	37,4	57,6	57,6
Бывш. Уральская область	1933	5 126,3	1 885	36,8	—	0,2	5,7	27,0
Свердловская область	1934	1 863,5	978	52,5	0,0	12,2	30,4	49,7
Челябинская область	1934	2 626,4	1 700	64,7	0,0	7,7	42,2	59,2
Обско-Иртышская область	1934	177,2	98	55,3	—	8,5	32,7	49,7
Башкирская АССР	1933	2 482,6	1 502	60,5	—	9,4	52,4	60,1
	1934	2 322,6	1 335	57,5	—	32,4	51,9	57,5
Татарская АССР	1933	2 222,0	1 812	81,5	11,2	49,6	74,2	81,5
	1934	2 164,4	1 627	75,2	3,9	47,3	62,4	74,3
Бывш. Средневолжский край	1933	6 479,8	4 854	74,9	12,8	29,8	36,5	74,9
	1934	5 847,3	3 332	57,0	6,1	39,0	53,7	56,0
Бывш. ЦЧО	1933	5 671,1	2 219	39,1	1,9	12,9	26,0	34,8
Воронежская область	1934	3 002,4	2 010	66,9	30,5	33,8	50,9	56,1
Курская область	1934	2 214,1	1 119	50,5			40,2	48,9
Бывш. Нижневолжский край	1933	6 273,2	2 800	44,6	1,9	12,0	41,7	...
Саратовский край	1934	2 887,2	2 414	83,6	6,3	60,3	75,4	80,4
Сталинградский край	1934	2 456,4	1 453	59,2	15,3	42,3	55,7	59 2
Северокавказский край (в старых границах)	1933	6 468,0	4 703	72,7	25,1	56,0	71,2	...
Азово-Черноморский край	1934	3 885,3	3 353	86,3	61,5	79,7	85,9	86,3
Северокавказский край (в новых границах)	1934	1 559,7	1 494	95,8	74,1	93,5	95,8	95,8

212. Прополка зерновых колосовых 1933 и 1934 гг.

Республики, края и области	Годы	Посевная площадь зерновых колосовых под урожай данного года (в тыс. га)	Всего прополото зерновых колосовых		Прополото (нарастающим итогом в % к посевной площади) на:			
			Тыс. га	В % к посевной площади	1 июня	15 июня	1 июля	15 июля
Крымская АССР	1933	734,9	196	26,7	17,9	26,7	26,7	26,7
	1934	569,1	427	75,0	70,8	74,7	75,0	75,0
Казакская АССР	1933	3 157,5	647	20,5	0,4	2,9	3,3	7,6
	1934	3 061,0	1 609	52,6	2,5	4,4	25,2	34,1
Киргизская АССР	1933	691,3	124	17,9	—	2,4	10,0	10,0
	1934	632,6	290	45,8	—	5,2	27,0	38,9
Западносибирский край	1933	6 504,8	2 859	44,0	—	5,7	25,6	43,0
	1934	6 319,9	3 558	56,3	0,4	4,3	29,8	48,6
Восточносибирский край	1933	1 659,8	637	38,4	—	—	2,0	25,8
	1934	1 608,1	857	53,3	—	0,7	18,6	41,3
Дальневосточный край	1933	736,3	97	13,2	—	—	1,4	—
	1934	575,0	168	29,2	—	3,0	16,9	27,5
УССР	**1933**	**15 602,1**	**6 316**	**34,0**	**4,7**	**20,0**	**33,2**	**34,0**
	1934	**13 406,8**	**11 866**	**88,5**	**62,1**	**81,0**	**87,6**	...
БССР	**1933**	**2 144,9**	**630**	**29,4**	—	**0,2**	**12,7**	**27,1**
	1934	**2 197,2**	**1 056**	**48,1**	**11,0**	**41,5**	**47,6**	**48,1**
Азербайджанская ССР	1933	671,1	...	...	...	...	...	...
	1934	644,8	206	31,9	15,4	24,3	31,5	31,9
ССР Грузии	1933	387,9	68	17,5	8,4	12,4	17,5	17,5
	1934	391,1	183	46,8	32,2	42,4	46,8	46,8
ССР Армении	1933	326,3	66	30,2	—	4,2	8,6	30,2
	1934	327,6	166	50,7	5,8	25,9	42,7	49,1
ЗСФСР	**1933**	**1 385,3**	**134**	**9,7**	**2,4**	**4,5**	**6,9**	**9,7**
	1934	**1 363,5**	**555**	**40,7**	**17,9**	**29,9**	**38,6**	**40,3**
Узбекская ССР	**1933**	**1 146,3**	...	...	...	...	...	...
	1934	**993,5**	**120**	**12,1**	**7,9**	**9,9**	**11,0**	**12,1**
Туркменская ССР	**1933**	**134,4**	**23**	**17,1**	...	...	**17,1**	**17,1**
	1934	**132,4**	...	...	...	...	...	...
СССР	**1933**	**82 562,7**	**34 671**	**42,0**	**4,9**	**15,9**	**30,7**	**40,1**
	1934	**75 903,7**	**47 884**	**63,1**	**20,5**	**40,1**	**54,3**	**60,6**

Примечание. В 1933 г. сведения о прополке даны по всем секторам, в 1934 г.—только по колхозно-крестьянскому сектору. Итог по посевной площади дан по СССР в целом, т. е. не исключая и те республики, края и области, которые не вошли в настоящую таблицу.

213. Прополка зерновых колосовых в колхозно-крестьянском секторе 1935 г.

Республики, края и области	Прополото (нарастающим итогом в тыс. га) на:			
	1 июня	15 июня	1 июля	15 июля
Северный край	—	—	139	261
Карельская АССР	—	—	—	1
Ленинградская область	—	36	257	495
Западная область	—	313	995	1 185
Московская область	70	1 521	2 244	2 394
Калининская область	—	159	420	492
Ивановская область	10	97	303	427
Горьковский край	137	1 054	1 607	1 886
Кировский край	47	1 047	1 785	1 999
Свердловская область	—	98	729	974
Челябинская область	21	66	1 143	1 332
Омская область	—	321	957	1 192
Башкирская АССР	224	1 091	1 604	1 753
Татарская АССР	862	1 823	2 072	2 132
Куйбышевский край	1 096	2 482	2 748	2 794
Оренбургская область	161	721	1 060	1 121
Воронежская область	355	1 150	1 958	2 189
Курская область	248	1 139	1 644	1 773
Саратовский край	1 937	2 558	2 689	2 689
Сталинградский край	1 275	1 665	1 804	1 808
Азово-Черноморский край	3 253	3 571	3 653	3 653
Северокавказский край	1 579	1 656	1 656	1 656
Крымская АССР	356	394	394	394
Казакская АССР	141	610	1 372	1 742
Киргизская АССР	55	169	293	325
Западносибирский край	—	650	2 188	2 904
Красноярский край	—	24	466	763
Восточносибирский край	—	30	183	663
Дальневосточный край	—	—	—	184
РСФСР	**11 827**	**24 445**	**36 363**	**41 181**
Киевская область	...	...	...	1 743
Черниговская область	...	...	...	1 080
Винницкая область	...	...	...	1 529
Харьковская область	...	...	...	2 371
Днепропетровская область	...	...	...	1 839
Одесская область	...	...	...	1 925
Донецкая область	...	...	...	1 229
АМССР	...	...	...	289
УССР	**8 042**	**10 534**	**11 827**	**12 005**
БССР	**43**	**973**	**1 708**	**1 708**
Азербайджанская ССР	305	339	359	360
ССР Грузии	88	141	165	177
ССР Армении	50	135	173	192
Узбекская ССР	**118**	**139**	**140**	**140**
Таджикская ССР	**9**	**9**	**22**	**22**
СССР	**20 482**	**36 715**	**50 757**	**55 785**

214. Уход за посевами кукурузы 1933 и 1934 гг.

Республики, края и области	Годы	Первая полка			Вторая полка		
		Прополото (в % к посевной площади)			Прополото (в % к посевной площади)		
		Всего	В том числе		Всего	В том числе	
			На 1/VI	На 15/VI		На 20/VI	На 10/VII
СССР	**1933**	**69,6**	**3,2**	**17,8**	**33,8**	**1,6**	**18,3**
	1934	**78,7**	**21,0**	**41,9**	**47,5**	**15,6**	**38,0**
В том числе:							
Бывш. ЦЧО	1933	20,7	—	4,4	3,8	—	1,5
	1934	83,9	34,8	56,5	51,7	13,0	43,5
Бывш. Нижневолжский край	1933	25,5	—	—	4,5	—	2,3
Сталинградский край	1934	31,6	—	—	5,2	—	1,0
Северокавказский край (в старых границах)	1933	69,2	1,0	11,5	29,8	1,2	13,9
Азово-Черноморский край	1934	71,0	6,0	22,9	23,6	3,1	14,6
Северокавказский край (в новых границах)	1934	88,0	6,0	32,7	52,0	3,4	33,0
Крымская АССР	1933	55,8	6,3	25,9	28,1	—	28,1
	1934	43,7	—	31,6	19,3	5,8	19,3
Киргизская АССР	1934	64,7	...	...	...	...	...
УССР	1933	72,0	4,4	24,6	34,8	1,9	22,0
	1934	80,5	42,5	59,5	57,7	32,4	55,4
ССР Грузии	1933	97,8	9,2	27,4	67,0	3,0	31,4
	1934	98,4	2,5	49,1	87,7	5,1	49,1

Примечание. За 1933 г. сведения даны по всем секторам, а за 1934 г. — только по колхозам.

215. Уход за посевами кукурузы в колхозах
1935 г.

Республики, края и области	Первая полка				Вторая полка			
	Прополото (нарастающим итогом в тыс. га) на:							
	1 июня	15 июня	1 июля	15 июля	20 июня	1 июля	10 июля	20 июля
СССР	**642,2**	**1 405,2**	**1 878,0**	**1 978,5**	**540,6**	**927,2**	**1 232,4**	**1 323,3**
В том числе:								
Оренбургская область	—	1,0	2,0	2,0	—	0,2	0,3	0,3
Воронежская область	7,0	18,0	28,0	31,0	3,3	12,0	18,0	22,0
Курская область	—	3,0	4,0	5,0	0,5	2,0	3,0	3,0
Саратовский край	0,2	2,0	5,0	5,0	0,1	1,0	1,0	1,0
Сталинградский край	—	4,0	6,0	9,0	—	—	—	—
Азово-Черноморский край	107,0	282,0	370,0	380,0	82,0	134,0	153,0	153,0
Северокавказский край	133,0	363,0	567,0	601,0	102,9	214,0	332,0	373,0
Крымская АССР	9,0	31,0	41,0	44,0	9,7	16,0	20,0	24,0
Казакская АССР	—	0,2	1,0	2,0	—	—	—	0,0
Киргизская АССР	—	—	5,0	7,0	—	—	0,1	1,0
Дальневосточный край	—	—	—	1,5	—	—	—	—
УССР	**358,0**	**618,0**	**733,0**	**763,0**	**335,0**	**523,0**	**646,0**	**647,0**
ССР Грузии	28,0	83,0	116,0	128,0	7,1	25,0	59,0	99,0

216. Борьба с вредителями сельского хозяйства 1934 г.

В тыс. га

Республики, края и области	Проведено работ по уничтожению вредителей на площади, зараженной:				
	Озимой совкой [1]	Саранчей		Мышевидными грызунами	Сусликами
		Всего	В том числе стадной		
Северный край	0,9	—	—	—	—
Ленинградская область	0,3	—	—	—	—
Западная область	—	—	—	22,9	—
Московская область	0,2	0,2	—	299,0	6,5
Ивановская область	0,7	—	—	2,9	—
Горьковский край	8,7	—	—	6,5	0,1
Свердловская область	—	33,1	—	—	1,4
Челябинская область	—	117,6	—	15,6	
Обско-Иртышская область	—	—	—	0,3	
Башкирская АССР	—	31,0	—	9,7	61,2
Татарская АССР	9,4	—	—	11,4	—
Бывш. Средневолжский край	—	363,0	—	161,0	1 881,0
Воронежская область	0,9	—	—	185,0	26,5
Курская область	1,5	—	—		6,5
Саратовский край	—	17,4	—	72,8	862,4
Сталинградский край	—	30,3	5,2	288,0	3 221,6
Азово-Черноморский край	1,3	—	—	1 496,6	2 466,7
Северокавказский край	—	11,9	11,5	184,2	2 590,6
Крымская АССР	—	1,7	—	72,1	56,7
Казакская АССР	—	1 090,8	170,9	1 170,6	2 287,6
Кара-Калпакская АССР	—	12,6	—	—	—
Киргизская АССР	—	37,2	—	11,9	12,6
Западносибирский край	—	761,3	—	83,0	246,4
Восточносибирский край	—	[2] 15,4	—	73,0	119,4
Дальневосточный край	—	—	—	17,5	19,1
РСФСР	**23,9**	**2 523,5**	**187,6**	**4 184,0**	**13 866,3**
УССР	**129,9**	—	—	**960,9**	**6 182,9**
БССР	—	—	—	**2,6**	—
Азербайджанская ССР	—	27,4	22,9	142,5	—
ССР Грузии	—	29,8	2,9	96,2	—
ССР Армении	—	21,6	2,0	152,6	—
ЗСФСР	—	**78,8**	**27,8**	**391,3**	—
Узбекская ССР	—	**110,0**	**69,9**	**150,6**	**176,1**
Туркменская ССР	—	**59,3**	**10,7**	**16,2**	**4,8**
Таджикская ССР	—	**182,7**	**169,0**	**11,7**	—
СССР	**153,8**	[3] **2 954,3**	**465,0**	**5 717,3**	**20 230,1**

Примечание. Помимо борьбы с полевыми вредителями сельского хозяйства, велась борьба с амбарными вредителями. Объем этого вида работ за тот же период характеризуется следующими показателями: дезинсекция зерна составляет 283,0 тыс. тонн, газовая дезинсекция зернохранилищ—8 800,0 тыс. куб. метров и влажная—56 521,4 тыс. кв. метров.

[1] Сведения об озимой совке даны на I/X 1934 г. [2] Без Бурято-Монгольской АССР. [3] Кроме того были произведены отработки на площади в 78,7 тыс. га, из них зараженной стадной саранчей—61,3 тыс. га.

217. Косовица зерновых колосовых культур по союзным республикам 1932—1934 гг.

Республики	Годы	Уборочная площадь зерновых колосовых (в тыс. га)	Скошено (нарастающим итогом) на: 15/VII		1/VIII		15/VIII		1/IX		Скошено после 1/X	
			Тыс. га	В % к уборочной площади	Тыс. га	В % к уборочной площади	Тыс. га	В % к уборочной площади	Тыс. га	В % к уборочной площади	Тыс. га	В % к уборочной площади
РСФСР	1932	62 437,0	4 291	6,9	20 670	33,1	36 095	57,8	46 853	75,0	15 584,0	25,0
	1933	61 734,6	1 273	2,1	15 527	25,2	39 110	63,4	50 905	82,5	10 829,6	17,5
	1934	64 979,1	3 599	5,5	18 781	28,9	35 329	54,4	48 631	74,8	16 348,1	25,2
УССР	1932	14 877,4	1 237	8,3	8 196	55,1	12 117	81,5	13 502	90,8	1 375,4	9,2
	1933	15 602,1	230	1,5	5 394	34,6	13 400	85,9	15 285	98,0	317,1	2,0
	1934	15 344,8	6 917	45,1	13 330	86,9	14 572	95,0	14 664	95,6	680,8	4,4
БССР	1932	2 347,2	—	—	684	29,1	1 563	66,6	2 209	94,1	138,2	5,9
	1933	2 141,9	—	—	17	0,8	1 351	63,0	1 907	88,9	237,9	11,1
	1934	2 314,5	35	1,5	1 359	58,7	2 165	93,5	2 244	97,0	70,5	3,0
Азербайджанская ССР	1932	797,2	204	25,6	307	38,5	359	45,0	469	58,8	328,2	41,2
	1933	671,1	196	29,2	348	51,9	380	56,6	520	77,5	151,1	22,5
	1934	695,1	332	47,8	467	67,2	543	78,1	583	83,9	112,1	16,1
ССР Грузии	1932	421,4	36	8,6	114	27,2	215	51,0	267	63,4	154,4	36,6
	1933	387,9	62	16,0	156	40,2	238	61,4	315	81,2	72,9	18,8
	1934	417,4	129	30,9	220	52,7	291	69,7	363	87,0	54,4	13,0
ССР Армении	1932	324,0	5	1,5	30	9,3	67	20,7	185	57,1	139,0	42,9
	1933	326,3	2	0,6	22	6,7	81	24,8	192	58,8	134,3	41,2
	1934	341,7	22	6,4	63	18,4	147	43,0	229	67,0	112,7	33,0
ЗСФСР	1932	1 542,6	245	15,8	451	29,3	641	41,6	921	59,7	621,6	40,3
	1933	1 385,3	260	18,8	526	38,0	699	50,5	1 027	74,1	358,3	25,9
	1934	1 454,2	483	33,2	750	51,6	981	67,5	1 175	80,8	279,2	19,2
Узбекская ССР	1932	1 026,4	169	16,5	513	50,0	811	79,0	853	83,1	173,4	16,9
	1933	1 146,3	270	23,5	482	42,0	670	58,4	837	73,0	309,3	27,0
	1934	1 121,6	242	21,6	525	46,8	706	63,0	794	70,8	327,6	29,2
Туркменская ССР	1932	161,6	32	19,8	64	39,6	100	61,9	115	71,2	46,6	28,8
	1933	134,4	56	41,7	70	52,1	98	72,9	109	81,1	25,4	18,9
	1934	153,3	...	...	101	65,9	122	79,6	131	85,5	22,3	14,5
Таджикская ССР	1932	569,1	13	2,3	86	15,1	118	20,7	240	42,2	329,1	57,8
	1933	415,1	46	11,1	76	18,4	148	35,7	181	43,6	234,1	56,4
	1934	398,7	34	8,5	84	21,1	175	43,9	211	52,9	187,7	47,1
СССР	**1932**	**82 961,3**	**5 987**	**7,2**	**30 664**	**37,0**	**51 445**	**62,0**	**64 693**	**78,0**	**18 268,3**	**22,0**
	1933	**82 562,7**	**2 135**	**2,6**	**22 092**	**26,8**	**55 476**	**67,2**	**70 251**	**85,1**	**12 311,7**	**14,9**
	1934	**85 766,2**	[1]11310	**13,3**	**34 930**	**40,7**	**54 050**	**63,0**	**67 850**	**79,1**	**17 916,2**	**20,9**

[1] Данные приведены без Туркменской ССР.

218. Скирдование зерновых колосовых культур по союзным республикам 1932—1934 гг.

Республики	Годы	Заскирдовано и вывезено с поля (нарастающим итогом) на:										Заскирдовано и вывезено с поля после 1 октября
		1 августа		15 августа		1 сентября		15 сентября		1 октября		
		Тыс. га	В % к скошенному	Тыс. га	В % к скошенному	Тыс. га	В % к скошенному	Тыс. га	В % к скошенному	Тыс. га	В % к скошенному	В % к скошенному
СССР	**1932**	**5 775**	**18,8**	**22 132**	**43,0**	**39 794**	**61,5**	**51 942**	**72,4**	**58 736**	**75,8**	**24,2**
	1933	**2 976**	**13,5**	**17 602**	**31,7**	**34 272**	**48,8**	**61 151**	**78,7**	**71 957**	**89,2**	**10,8**
	1934	**13 815**	**39,5**	**36 949**	**68,3**	**52 152**	**76,8**	**62 292**	**81,6**	**68 850**	**85,6**	**14,4**
В том числе:												
РСФСР	1934	6 174	32,9	21 388	60,5	35 073	72,1	44 959	79,2	51 398	84,6	15,4
УССР	1934	6 900	51,7	13 282	91,1	14 400	98,1	14 460	98,4	14 506	99,0	1,0
БССР	1934	594	43,7	2 039	94,1	2 201	98,1	2 242	99,8	2 247	99,9	0,1
ЗСФСР	1934	147	19,6	240	24,4	478	40,6	631	48,2	699	51,1	48,9

219. Обмолот зерновых колосовых культур по союзным республикам 1932—1934 гг.

Республики	Годы	Обмолочено (нарастающим итогом) на:										Обмолочено после 1 октября
		1 августа		15 августа		1 сентября		15 сентября		1 октября		
		Тыс. га	В % к скошенному	Тыс. га	В % к скошенному	Тыс. га	В % к скошенному	Тыс. га	В % к скошенному	Тыс. га	В % к скошенному	В % к скошенному
РСФСР	1932	1 670	8,1	6 086	16,4	14 167	30,2	23 817	44,7	29 774	50,7	49,3
	1933	1 693	10,9	9 072	23,3	18 637	36,7	30 573	53,2	39 312	65,3	34,7
	1934	3 654	19,5	13 023	36,9	24 186	49,7	33 879	59,7	41 354	68,1	31,9
УССР	1932	393	4,8	1 145	9,4	3 835	28,4	6 169	44,3	7 514	54,0	46,0
	1933	326	6,0	2 404	17,9	5 690	37,2	8 483	55,2	10 313	67,1	32,9
	1934	5 295	39,7	10 751	73,8	13 386	91,3	14 185	96,6	14 403	98,3	1,7
БССР	1932	56	8,2	186	11,9	401	18,1	469	20,0	600	25,7	74,3
	1933	9	5,3	159	11,7	520	27,2	892	39,3	1 231	50,4	49,6
	1934	106	7,8	648	29,9	1 125	50,1	1 460	65,0	1 681	74,8	25,2
ЗСФСР	1932	20	4,4	174	27,1	482	52,3	529	54,5	552	52,8	47,2
	1933	55	10,4	270	38,6	720	70,1	867	71,3	1 032	80,6	19,4
	1934	274	36,5	494	50,9	816	69,3	1 033	79,0	1 170	85,5	14,5
Узбекская ССР	1932	132	25,7	258	31,8	385	45,1	425	48,9	425	43,5	56,5
	1933	145	30,0	463	69,1	660	78,8	753	79,4	857	86,5	13,5
	1934	288	54,9	427	60,5	531	66,9	694	74,4	774	79,8	20,2
Туркменская ССР	1932	24	37,5	62	62,0	82	71,3	85	73,9	85	73,9	26,1
	1933	26	37,1	48	48,9	84	77,0	90	78,2	90	78,3	21,7
	1934	38	37,7	63	51,6	88	67,2	117	88,0	117	88,0	12,0
Таджикская ССР	1932	18	20,9	48	40,6	79	32,9	86	33,8	95	28,5	71,5
	1933	13	17,1	71	47,9	101	55,8	169	68,4	270	93,1	6,9
	1934	23	27,4	84	48,0	116	55,0	143	60,6	193	66,1	33,9
СССР	**1932**	**2 313**	**7,5**	**7 959**	**15,5**	**19 431**	**30,0**	**31 580**	**44,0**	**39 045**	**50,4**	**49,6**
	1933	**2 267**	**10,3**	**12 487**	**22,5**	**26 412**	**37,6**	**41 827**	**53,8**	**53 105**	**65,8**	**34,2**
	1934	**9 678**	**27,7**	**25 490**	**47,2**	**40 248**	**59,3**	**51 511**	**67,5**	**59 692**	**74,2**	**25,8**

220. Косовица, обмолот и скирдование зерновых колосовых культур по краям и областям РСФСР и УССР 1932—1934 гг.

Республики, края и области	Годы	Уборочная площадь (в тыс. га)	Скошено (нарастающим итогом в % к уборочной площади) на:				Скошено после 1/IX (в %)	Заскирдовано и вывезено с поля (нарастающим итогом в % к скошенному) на:					Обмолочено (нарастающим итогом в % к скошенному) на:					Обмолочено после 1/X (в %)
			15/VII	1/VIII	15/VIII	1/IX		1/VIII	15/VIII	1/IX	15/IX	1/X	1/VIII	15/VIII	1/IX	15/IX	1/X	
РСФСР																		
Северный край	1932	807,1	—	0,2	23,6	52,3	47,7	...	...	...	...	...	—	—	5,0	12,9	22,2	77,8
	1933	794,2	—	—	16,1	52,0	48,0	...	...	...	...	...	—	0,7	7,7	20,4	33,6	66,4
	1934	898,1	—	2,3	36,2	75,1	24,9	—	—	57,5	86,8	98,1	—	8,3	15,6	26,5	41,3	58,7
Карельская АССР . . .	1934	42,5	—	2,4	28,2	75,3	24,7	...	...	...	...	...	...	...	...	...	...	...
Ленинградская область .	1932	1 156,2	—	16,2	51,7	75,2	24,8	...	...	...	...	...	—	—	10,3	18,5	38,6	61,4
	1933	1 156,6	—	4,7	47,6	75,3	24,7	...	...	...	...	...	—	2,4	38,7	45,1	60,6	39,4
	1934	1 264,5	—	17,9	55,8	87,2	12,8	11,9	68,7	75,9	95,3	98,9	6,2	26,8	37,8	54,2	70,1	29,9
Западная область	1932	2 537,7	—	38,7	64,0	84,5	15,5	...	...	...	...	...	2,0	...	21,0	24,2	25,7	74,3
	1933	2 380,0	—	3,6	58,7	80,3	19,7	...	...	...	...	...	—	13,2	36,4	53,1	61,1	38,9
	1934	2 512,5	0,4	38,2	75,8	92,4	7,6	35,0	82,4	92,4	98,7	99,4	10,8	36,0	54,4	70,2	82,7	17,3
Московская область . .	1932	3 218,3	0,7	34,8	74,3	89,8	10,2	...	...	...	...	...	1,5	5,2	35,0	57,3	63,0	37,0
	1933	3 144,3	—	11,4	66,2	91,8	8,2	...	...	...	...	...	—	30,2	42,4	62,8	69,9	30,1
	1934	3 230,3	—	29,9	72,4	89,0	11,0	39,6	74,9	88,3	98,5	99,7	14,5	43,2	60,6	77,1	87,8	12,2
Ивановская область . .	1932	1 320,1	—	5,7	60,8	84,2	15,8	...	...	...	...	...	—	16,1	26,1	42,9	56,2	43,8
	1933	1 277,9	—	4,3	41,0	75,7	24,3	...	...	...	...	...	—	16,2	37,8	52,5	73,7	26,3
	1934	1 363,2	—	12,8	51,1	77,1	22,9	18,8	58,5	68,0	86,4	96,0	6,3	37,3	50,3	70,6	84,1	15,9
Горьковский край . . .	1932	4 777,1	—	7,2	52,6	84,0	16,0	...	...	...	...	...	2,3	20,6	28,6	50,4	55,9	44,1
	1933	4 650,6	0,0	14,0	80,2	99,9	0,1	...	...	...	...	...	4,8	21,5	31,5	47,7	53,7	46,3
	1934	4 891,7	0,0	33,5	69,6	88,5	11,5	28,7	52,8	76,6	87,5	98,4	13,6	34,6	52,0	67,7	77,6	22,4
Бывш. Уральская область	1932	4 776,6	—	3,0	20,9	39,9	60,1	—	18,8	46,0	47,7	49,2	3,4	8,8	23,1	19,5	23,1	76,9
	1933	5 126,3	—	5,9	27,8	46,8	53,2	—	7,7	21,1	75,2	99,1	1,9	12,9	30,7	42,4	62,9	37,1
Свердловская область .	1934	2 019,1	—	3,2	16,0	57,0	43,0	3,1	7,7	55,4	67,0	77,3	6,3	11,1	34,0	41,9	49,6	50,4
Челябинская область .	1934	3 099,0	—	—	10,4	35,4	64,6	—	15,2	42,7	54,2	59,0	—	11,5	32,6	38,7	44,7	55,3
Обско-Иртышская область	1934	186,6	—	—	1,6	41,8	58,2	—	—	25,6	59,1	75,9	—	—	17,9	28,0	31,0	69,0
Башкирская АССР . . .	1932	2 505,4	0,4	18,5	45,0	72,9	27,1	32,7	56,7	77,6	82,7	86,8	21,9	15,6	17,2	38,1	46,1	53,9
	1933	2 482,6	0,4	23,8	65,7	85,7	14,3	8,5	29,1	63,8	84,2	84,5	6,3	23,1	37,2	53,5	73,7	26,3
	1934	2 568,3	—	9,8	43,2	77,2	22,8	4,4	37,1	60,6	80,0	93,8	1,2	18,0	29,4	44,4	58,0	42,0
Татарская АССР	1932	2 064,9	—	44,9	77,9	95,9	4,1	12,2	59,4	74,2	82,3	97,3	3,0	17,4	35,4	43,9	53,8	46,2
	1933	2 222,0	2,1	76,7	100,0	100,0	—	10,2	45,8	100,0	100,0	100,0	11,3	21,6	40,9	64,0	69,5	30,5
	1934	2 298,5	—	29,2	72,5	97,2	2,8	17,4	44,8	70,7	90,3	96,7	7,7	23,1	38,6	63,0	77,6	22,4
Бывш. Средневолжский край	1932	6 709,0	7,5	47,2	83,7	98,2	1,8	53,5	63,9	86,2	98,5	99,3	18,4	17,8	42,6	76,5	79,3	20,7
	1933	6 479,8	6,2	55,4	91,0	96,8	3,2	34,0	59,2	80,4	97,7	98,8	15,3	35,1	51,9	77,9	88,6	11,4
	1934	6 737,1	0,6	31,7	67,9	90,7	9,3	36,2	51,7	65,6	80,6	93,3	17,2	29,9	42,6	56,2	69,5	30,5

220. Косовица, обмолот и скирдование зерновых колосовых культур по краям и областям РСФСР и УССР

1932—1934 гг.

Республики, края и области	Годы	Уборочная площадь (в тыс. га)	Скошено (нарастающим итогом в % к уборочной площади) на:				Скошено после 1/IX (в %)	Заскирдовано и вывезено с поля (нарастающим итогом в % к скошенному) на:					Обмолочено (нарастающим итогом в % к скошенному) на:					Обмолочено после 1/X (в %)
			15/VII	1/VIII	15/VIII	1/IX		1/VIII	15/VIII	1/IX	15/IX	1/X	1/VIII	15/VIII	1/IX	15/IX	1/X	
Бывш. ЦЧО	1932	5 902,2	5,1	69,6	88,4	95,1	4,9	7,3	65,4	81,9	96,8	96,8	6,1	34,2	48,3	72,8	87,2	12,8
	1933	5 671,1	0,0	25,6	79,5	98,3	1,7	7,6	35,8	51,6	79,1	88,5	4,2	19,4	31,9	55,4	69,1	30,9
Воронежская область	1934	3 391,3	0,9	53,1	88,7	97,4	2,6	19,9	62,9	85,2	95,2	98,6	8,0	39,0	65,4	84,1	92,9	7,1
Курская область	1934	2 370,7	1,9	57,3	93,2	98,2	1,8	18,7	67,6	89,4	93,5	94,0	9,9	35,6	64,3	83,5	92,2	7,8
Бывш. Нижневолжск. край	1932	6 621,5	22,6	53,8	76,3	87,7	12,3	26,9	48,7	74,1	86,6	92,1	5,1	10,2	19,0	32,8	43,9	56,1
	1933	6 273,2	6,3	46,5	82,7	95,2	4,8	30,9	43,0	55,1	80,9	92,2	15,0	20,3	34,8	57,5	70,9	29,1
Саратовский край	1934	3 316,7	2,1	30,7	71,5	94,0	6,0	39,6	66,1	70,2	81,1	92,8	13,9	30,9	46,2	58,9	80,5	19,5
Сталинградский край	1934	2 786,3	9,2	42,5	69,4	89,4	10,6	46,9	64,7	74,4	83,9	93,2	19,8	36,4	51,2	64,3	79,5	20,5
Северокавказский край (в старых границах)	1932	7 135,8	15,8	56,3	78,9	88,4	11,6	11,5	29,4	45,9	56,8	63,6	8,6	16,4	30,9	47,6	63,4	36,6
	1933	6 468,0	4,3	43,0	86,9	97,3	2,7	8,1	11,6	19,4	76,0	84,8	9,9	20,4	37,4	53,8	64,2	35,8
Азово-Черноморский край	1934	4 732,7	34,7	78,7	91,7	94,8	5,2	32,3	69,9	90,9	97,2	99,2	27,1	53,5	77,7	88,6	94,1	5,9
Северокавказский край (в новых границах)	1934	1 868,4	45,2	81,0	90,5	91,7	8,3	44,3	82,8	95,0	99,2	99,4	33,0	58,2	81,6	86,8	91,6	8,4
Крымская АССР	1932	729,9	48,4	89,4	98,3	99,0	1,0	...	...	...	...	...	15,0	49,5	71,6	86,5	90,6	9,4
	1933	734,9	11,8	63,8	98,3	98,3	1,7	...	...	...	...	...	6,4	41,2	70,4	84,4	86,9	13,1
	1934	756,5	78,4	89,6	90,8	90,8	9,2	67,6	97,2	99,8	100,0	100,0	75,4	93,6	98,3	100,0	100,0	—
Казакская АССР	1932	3 406,4	12,5	16,4	29,8	49,4	50,6	15,0	26,1	29,9	38,3	42,7	3,2	10,6	18,4	26,8	30,2	69,8
	1933	3 157,5	1,1	14,3	38,1	61,8	38,2	7,1	34,7	39,8	79,6	75,7	12,1	33,8	35,4	59,1	67,3	32,7
	1934	3 680,5	1,7	8,3	24,7	52,2	47,8	34,1	43,1	49,0	49,8	57,3	16,4	24,1	29,2	35,4	41,6	58,4
Кара-Калпакская АССР	1934	13,7	—	36,5	36,5	43,8	56,2	...	...	33,3	...	...	—	—	33,3	33,3	18,2	81,8
Киргизская АССР	1932	694,6	1,3	35,3	40,9	46,2	53,8	...	...	...	...	...	7,3	14,8	37,5	38,4	32,7	67,3
	1933	691,3	2,3	7,7	18,3	46,5	53,5	...	...	...	...	...	26,4	34,1	55,5	61,6	73,6	26,4
	1934	687,5	1,5	11,1	29,7	44,1	55,9	9,2	23,5	59,4	60,1	66,6	15,8	32,8	37,6	36,3	38,8	61,2
Западносибирский край	1932	5 444,9	—	—	9,4	42,3	57,7	—	2,3	23,5	47,0	70,3	—	—	7,4	11,4	20,9	79,1
	1933	6 504,8	—	—	23,3	66,8	33,2	—	11,6	27,8	60,1	78,8	—	—	21,9	36,1	53,0	47,0
	1934	7 581,0	—	—	5,4	29,0	71,0	—	7,1	28,7	39,1	46,2	—	4,7	18,1	24,9	31,8	68,2
Восточносибирский край	1932	1 767,1	—	—	1,3	5,4	94,6	...	...	...	...	...	—	—	—	16,1	13,1	86,9
	1933	1 659,8	—	—	—	12,9	87,1	...	...	...	...	...	—	—	5,5	6,8	6,6	93,4
	1934	1 889,3	—	—	2,5	29,2	70,8	—	—	4,9	9,7	36,7	—	—	4,2	7,3	16,6	83,4
Дальневосточный край	1932	740,9	—	—	—	3,5	96,5	...	...	...	...	...	—	—	—	7,5	17,1	82,9
	1933	736,3	—	—	15,6	56,3	43,7	...	...	...	...	...	—	—	9,8	19,2	23,6	76,4
	1934	712,9	—	—	18,8	67,1	32,9	—	—	17,9	39,6	59,2	—	—	9,0	5,9	36,4	63,6

220. Косовица, обмолот и скирдование зерновых колосовых культур по краям и областям РСФСР и УССР 1932—1934 гг.

Республики, края и области	Годы	Уборочная площадь (в тыс. га)	Скошено (нарастающим итогом в % к уборочной площади) на:				Скошено после 1/IX (в %)	Заскирдовано и вывезено с поля (нарастающим итогом в % к скошенному) на:					Обмолочено (нарастающим итогом в % к скошенному) на:					Обмолочено после 1/X (в %)
			15/VII	1/VIII	15/VIII	1/IX		1/VIII	15/VIII	1/IX	15/IX	1/X	1/VIII	15/VIII	1/IX	15/IX	1/X	
УССР																		
Киевская область	1934	2 143,8	38,7	83,9	91,1	92,6	7,4	48,9	91,2	97,9	97,9	97,9	24,0	61,5	83,9	93,1	96,1	3,9
Черниговская область	1934	1 177,1	12,6	83,2	93,4	93,4	6,6	39,8	89,7	98,7	98,7	98,7	14,7	45,5	76,3	88,6	95,6	4,4
Винницкая область	1934	1 756,9	18,3	81,0	92,7	93,1	6,9	41,3	91,4	98,7	98,7	99,4	19,4	57,0	85,6	96,5	98,7	1,3
Харьковская область	1934	2 541,2	42,8	91,1	95,2	95,2	4,8	39,9	94,7	98,9	99,1	99,6	26,7	72,7	95,5	98,8	99,5	0,5
Днепропетровская область	1934	2 929,2	77,0	93,1	93,7	93,7	6,3	72,0	96,1	99,3	99,6	99,9	65,2	95,2	98,9	99,6	99,8	0,2
Одесская область	1934	2 742,1	63,9	88,8	90,8	90,9	9,1	65,4	94,3	99,5	99,5	99,7	64,0	90,0	97,5	99,5	99,7	0,3
Донецкая область	1934	1 744,3	16,5	70,9	87,1	89,1	10,9	27,0	74,9	94,6	95,3	97,3	22,9	62,4	87,0	94,6	97,0	3,0
АМССР	1934	310,2	66,7	93,8	93,8	93,8	6,2	69,4	97,2	100,0	100,0	100,0	50,9	88,0	99,3	100,0	100,0	—

221. Ход уборки кукурузы в 1932—1934 гг.

Республики, края и области	Годы	Убрано—срезано (нарастающим итогом в % к уборочной площади) на:				Убрано—срезано после 1/XI (в %)
		15/IX	1/X	15/X	1/XI	
СССР	**1932**	**0,9**	**5,6**	**20,5**	**28,8**	**71,2**
	1933	**0,7**	**3,9**	**14,0**	**33,6**	**66,4**
	1934	**3,9**	**17,0**	**42,5**	**65,7**	**34,3**
В том числе:						
Бывш. ЦЧО	1932	—	—	24,6	53,8	46,2
	1933	—	—	1,5	11,8	88,2
	1934	6,9	23,1	41,5	57,9	42,1
Бывш. Нижневолжский край	1932	2,6	8,7	11,5	13,4	86,6
	1933	9,2	11,5	12,7	21,8	78,2
Сталинградский край	1934	4,5	13,6	22,7	45,4	54,6
Северокавказский край (в старых границах)	1932	0,6	6,7	30,6	39,3	60,7
	1933	0,2	4,6	14,9	78,3	21,7
Азово-Черноморский край	1934	0,7	9,0	39,1	63,3	36,7
Северокавказский край (в новых границах)	1934	0,9	5,8	28,9	63,1	36,9
Крымская АССР	1934	0,3	16,5	25,7	43,2	56,8
Киргизская АССР	1934	—	0,3	1,2	16,7	83,3
УССР	1932	0,4	3,7	15,7	26,7	73,3
	1933	0,1	1,4	10,1	28,8	71,2
	1934	7,2	29,2	54,3	66,5	33,5
ССР Грузии	1934	6,1	17,0	51,3	84,5	15,5

Примечание. За 1932—1933 гг. уборка дана по всем секторам, а за 1934 г.—по колхозно-крестьянскому сектору.

222. ОСНОВНЫЕ СВОДНЫЕ ПОКАЗАТЕЛИ ПО ПОДСОЛНЕЧНИКУ
1928 — 1934 гг.

Показатели	1928	1929	1930	1931	1932	1933	1934
Посевная площадь							
В тыс. га	3 904,9	3 620,2	3 385,6	4 574,6	5 306,0	3 896,6	3 500,1
В % к 1928 г.	100,0	92,7	86,7	117,2	135,9	99,8	89,6
В % к посевной площади всех культур	3,4	3,1	2,7	3,4	3,9	3,0	2,7
Урожайность							
В центнерах с 1 га	5,4	4,9	4,8	5,5	4,3	6,0	5,9
В % к 1928 г.	100,0	90,7	88,9	101,9	79,6	111,1	109,3
Валовой сбор							
В тыс. центнеров	21 274,7	17 635,0	16 286,4	25 064,3	22 682,9	23 542	20 773
В % к 1928 г.	100,0	82,9	76,6	117,8	106,6	110,7	97,6
Государственные заготовки							
В тыс. центнеров	10 716,1	8 094,6	7 484,0	13 508,7	5 626,8	7 970,2	[1] 7 016,0
В % к 1928 г.	100,0	75,5	69,8	126,1	52,5	74,4	65,5
В % к валовому сбору	50,4	45,9	45,9	53,9	24,8	33,9	33,8
Удельный вес совхозов							
В посевных площадях	1,1	1,2	0,6	2,0	5,3	4,5	5,3
В валовом сборе	1,4	1,5	0,8	2,1	6,9	4,6	5,2
В заготовках	—	—	0,5	0,5	3,4	2,7	3,7
Удельный вес колхозов							
В посевных площадях	2,6	5,0	59,2	84,4	88,3	89,1	89,1
В валовом сборе	2,9	5,2	56,2	82,1	84,2	87,4	88,3
В заготовках	—	—	42,3	84,8	86,3	90,4	89,4

[1] По состоянию на 1/V 1935 г.

223. Посевная площадь подсолнечника 1928—1934 гг.

В тыс. га

Республики, края и области	Все сектора							В том числе					
								Совхозы		Колхозы		Единоличные хозяйства	
	1928	1929	1930	1931	1932	1933	1934	1928	1934	1928	1934	1928	1934
Московская область	0,3	0,3	—	—	—	—	—	—	—	—	—	0,3	—
Бывш. Уральская область	4,5	6,9	15,0	36,5	316,7	51,0	—	—	—	0,2	—	4,3	—
Челябинская область	—	—	—	—	—	—	19,0	—	1,0	—	17,3	—	0,7
Башкирская АССР	26,0	27,7	49,0	52,5	102,8	78,0	72,6	0,1	1,9	0,2	63,5	25,7	7,2
Татарская АССР	3,6	3,4	5,7	7,3	21,9	12,5	11,3	0,6	0,4	0,2	10,5	2,8	0,4
Бывш. Средневолжский край	164,7	144,7	216,3	480,2	604,0	427,8	417,3	1,7	13,5	3,9	396,7	159,1	7,1
Бывш. ЦЧО	596,9	485,0	464,0	590,6	662,8	609,4	—	7,7	—	8,0	—	581,2	—
Воронежская область	—	—	—	—	—	—	436,7	—	13,9	—	382,9	—	39,9
Курская область	—	—	—	—	—	—	91,2	—	1,8	—	83,4	—	6,0
Бывш. Нижневолжский край	414,1	363,2	363,0	667,6	702,1	484,9	—	3,1	—	8,0	—	403,0	—
Саратовский край	—	—	—	—	—	—	260,3	—	8,6	—	251,0	—	0,7
Сталинградский край	—	—	—	—	—	—	155,0	—	6,4	—	147,7	—	0,9
Северокавказский край (в старых границах)	1 254,2	1 181,0	1 082,5	1 264,9	1 258,5	1 011,1	—	20,9	—	57,4	—	1 175,9	—
Азово-Черноморский край	—	—	—	—	—	—	714,4	—	47,1	—	645,5	—	21,8
Северокавказский край (в новых границах)	—	—	—	—	—	—	246,8	—	9,2	—	217,8	—	19,8
Крымская АССР	0,2	1,9	2,7	2,8	—	4,0	4,9	0,1	2,2	—	2,6	0,1	0,1
Казакская АССР	82,4	83,7	101,0	283,3	360,5	199,8	136,5	0,1	13,9	1,6	120,5	80,7	2,1
Киргизская АССР	4,0	3,3	1,6	8,1	3,9	0,8	—	—	—	0,1	—	3,9	—

223. Посевная площадь подсолнечника
1928 — 1934 гг.

В тыс. га

Республики, края и области	Все сектора							В том числе					
								Совхозы		Колхозы		Единоличные хозяйства	
	1928	1929	1930	1931	1932	1933	1934	1928	1934	1928	1934	1928	1934
Западносибирский край	66,4	93,8	64,8	93,6	234,8	133,8	99,8	0,3	4,0	1,8	83,1	64,8	12,7
Восточносибирский край	0,5	0,4	0,4	2,3	1,3	—	—		—		—		—
Дальневосточный край	14,1	19,6	10,3	15,6	8,0	6,4	5,8	—	0,7	0,8	4,5	13,3	0,6
РСФСР	**2 631,9**	**2 414,9**	**2 376,3**	**3 505,3**	**4 277,3**	**3 019,5**	**2 671,6**	**34,6**	**124,6**	**82,2**	**2 427,0**	**2 515,1**	**120,0**
Киевская область	—	—	—	—	—	18,9	14,7	—	1,8	—	9,3	—	3,6
Черниговская область	—	—	—	—	—	1,2	—	—	—	—	—	—	—
Винницкая область	—	—	—	—	—	17,8	15,4	—	1,8	—	7,7	—	5,9
Харьковская область	—	—	—	—	—	150,5	146,5	—	12,3	—	115,2	—	19,0
Днепропетровская область	—	—	—	—	—	265,4	237,5	—	13,0	—	206,4	—	18,1
Одесская область	—	—	—	—	—	211,7	199,2	—	15,8	—	175,7	—	7,7
Донецкая область	—	—	—	—	—	168,9	166,7	—	12,7	—	146,5	—	7,5
АМССР	—	—	—	—	—	32,5	35,9	—	2,0	—	25,9	—	8,0
УССР	**1 269,1**	**1 200,6**	**1 000,8**	**1 056,0**	**1 013,7**	**866,9**	**815,9**	**8,2**	**59,4**	**19,2**	**686,7**	**1 241,7**	**69,8**
Азербайджанская ССР	—	—	1,0	1,3	1,8	3,2	4,0	—	1,0	—	1,4	—	1,6
ССР Грузии	—	—	3,2	4,6	5,8	6,5	8,6	—	0,9	—	3,2	—	4,5
ССР Армении	—	—	0,3	0,4	0,4	0,5	—	—	—	—	—	—	—
ЗСФСР	**3,3**	**4,1**	**4,5**	**6,3**	**8,0**	**10,2**	**12,6**	**—**	**1,9**	**0,2**	**4,6**	**3,1**	**6,1**
Узбекская ССР	**0,1**	**—**	**4,0**	**7,0**	**7,0**	**—**	**—**	**—**	**—**	**—**	**—**	**0,1**	**—**
Туркменская ССР	**—**	**0,6**	**—**	**—**	**—**	**—**	**—**	**—**	**—**	**—**	**—**	**—**	**—**
Таджикская ССР	**0,5**	**—**	**—**	**—**	**—**	**—**	**—**	**—**	**—**	**—**	**—**	**0,5**	**—**
СССР	**3 904,9**	**3 620,2**	**3 385,6**	**4 574,6**	**5 306,0**	**3 896,6**	**3 500,1**	**42,8**	**185,9**	**101,6**	**3 118,3**	**3 760,5**	**195,9**

224. Урожайность подсолнечника 1928—1934 гг.

В центнерах с 1 га

Республики, края и области	1928	1929	1930	1931	1932	Среднее за 1928—1932 гг.	1933	1934
Московская область	4,5	4,9	—	—	—	—	—	—
Бывш. Уральская область	7,6	1,7	1,7	0,8	1,5	2,7	2,1	—
Челябинская область	—	—	—	—	—	—	—	2,0
Башкирская АССР	8,0	1,7	4,3	2,6	1,6	3,6	3,2	7,9
Татарская АССР	4,7	2,4	3,8	2,5	3,0	3,3	3,6	4,3
Бывш. Средневолжский край	6,2	2,0	4,6	2,0	2,7	3,5	3,3	6,2
Бывш. ЦЧО	5,8	5,3	7,8	7,5	7,5	6,8	8,6	—
Воронежская область	—	—	—	—	—	—	—	8,0
Курская область	—	—	—	—	—	—	—	9,2
Бывш. Нижневолжский край	5,4	3,9	4,4	3,6	2,5	4,0	3,7	—
Саратовский край	—	—	—	—	—	—	—	4,1
Сталинградский край	—	—	—	—	—	—	—	3,0
Северокавказский край (в старых границах)	6,4	5,5	3,9	6,9	5,0	5,5	7,1	—
Азово-Черноморский край	—	—	—	—	—	—	—	6,0
Северокавказский край (в новых границах)	—	—	—	—	—	—	—	7,6
Крымская АССР	5,0	2,7	1,0	5,5	—	3,6	6,0	4,2
Казакская АССР	7,5	3,0	5,4	3,0	2,2	4,2	2,4	3,6
Киргизская АССР	9,2	6,8	7,7	6,2	7,2	7,4	7,5	—
Западносибирский край	6,2	2,7	5,3	2,7	2,7	—	3,8	5,1
Восточносибирский край			2,6	5,3	4,5	—	—	—
Дальневосточный край	5,6	4,2	4,2	5,3	3,9	4,6	5,5	5,8
РСФСР	**6,2**	**4,8**	**4,9**	**5,1**	**3,9**	**5,0**	**5,7**	**6,1**
УССР	**4,0**	**5,1**	**4,6**	**6,6**	**5,7**	**5,2**	**7,3**	**5,3**
ЗСФСР	**5,8**	**5,9**	**6,1**	**6,5**	**6,5**	**6,2**	**6,1**	**4,2**
Узбекская ССР	**6,5**	—	**6,5**	**2,9**	**7,7**	**5,9**	—	—
Туркменская ССР	—	**6,5**	—	—	—	—	—	—
Таджикская ССР	**6,4**	—	—	—	—	—	—	—
СССР	**5,4**	**4,9**	**4,8**	**5,5**	**4,3**	**5,0**	**6,0**	**5,9**

225. Валовой сбор подсолнечника 1928—1934 гг.

В тыс. центнеров

Республики, края и области	1928	1929	1930	1931	1932	[1] 1933	[1] 1934
Московская область	1,4	1,5	—	—	—	—	—
Бывш. Уральская область	34,0	11,9	25,6	29,2	476,7	107	—
Челябинская область	—	—	—	—	—	—	38
Башкирская АССР	207,8	48,0	209,0	134,5	166,4	248	576
Татарская АССР	17,0	8,0	21,8	18,3	65,2	45	49
Бывш. Средневолжский край	1 027,8	290,9	992,8	939,8	1 652,0	1 412	2 605
Бывш. ЦЧО	3 443,3	2 566,4	3 627,0	4 454,1	4 940,5	5 267	—
Воронежская область	—	—	—	—	—	—	3 502
Курская область	—	—	—	—	—	—	841
Бывш. Нижневолжский край	2 221,0	1 423,4	1 606,7	2 403,3	1 728,6	1 789	—
Саратовский край	—	—	—	—	—	—	1 077
Сталинградский край	—	—	—	—	—	—	468
Северокавказский край (в старых границах)	8 071,1	6 520,8	4 237,3	8 746,7	6 271,3	7 201	—
Азово-Черноморский край	—	—	—	—	—	—	4 309
Северокавказский край (в новых границах)	—	—	—	—	—	—	1 881
Крымская АССР	1,1	5,2	2,6	15,4	—	24	21
Казакская АССР	618,8	247,7	545,6	849,9	796,1	485	493
Киргизская АССР	36,9	22,3	12,3	50,4	28,0	6	—
Западносибирский край	417,1	250,0	342,6	249,6	631,4	511	506
Восточносибирский край			1,0	12,3	5,8	—	—
Дальневосточный край	79,6	82,4	43,6	82,9	30,8	35	33
РСФСР	**16 176,9**	**11 478,5**	**11 667,9**	**17 986,4**	**16 792,8**	**17 130**	**16 399**
УССР	**5 074,6**	**6 128,6**	**4 565,1**	**7 016,2**	**5 784,4**	**6 350**	**4 321**
ЗСФСР	**19,3**	**24,0**	**27,4**	**41,1**	**52,0**	**62**	**53**
Узбекская ССР	**0,7**	—	**26,0**	**20,6**	**53,7**	—	—
Туркменская ССР	—	**3,9**	—	—	—	—	—
Таджикская ССР	**3,2**	—	—	—	—	—	—
СССР	**21 274,7**	**17 635,0**	**16 286,4**	**25 064,3**	**22 682,9**	**23 542**	**20 773**

[1] Валовой сбор за 1933 и 1934 гг. дан в целых тысячах.

226. Роль отдельных районов в производстве подсолнечника 1928 и 1934 гг.

Республики, края и области	% подсолнечника в общей площади посева области (края)		Удельный вес областей			
			В посевной площади подсолнечника		В валовом сборе подсолнечника	
	1928	1934	1928	1934	1928	1934
Московская область	0,0	—	0,0	—	0,0	—
Бывш. Уральская область	0,1	—	0,1	—	0,1	—
Челябинская область	—	0,3	—	0,5	—	0,2
Башкирская АССР	1,0	2,1	0,7	2,1	1,0	2,8
Татарская АССР	0,1	0,3	0,1	0,3	0,1	0,2
Бывш. Средневолжский край	2,2	4,3	4,2	11,9	4,8	12,5
Воронежская область	6,0	7,0	15,3	12,5	16,2	16,9
Курская область		2,0		2,6		4,0
Саратовский край	6,5	5,8	10,6	7,4	10,4	5,2
Сталинградский край		4,2		4,4		2,3
Азово-Черноморский край	13,2	9,7	32,1	20,4	37,9	20,7
Северокавказский край		6,3		7,1		9,1
Крымская АССР	0,0	0,5	0,0	0,1	0,0	0,1
Казакская АССР	1,8	2,7	2,1	3,9	2,9	2,4
Киргизская АССР	0,6	—	0,1	—	0,2	—
Западносибирский край	0,8	1,1	1,7	2,9	2,0	2,4
Восточносибирский край	0,0	—	0,0	—		—
Дальневосточный край	1,2	0,6	0,4	0,2	0,4	0,2
РСФСР	**3,3**	**2,8**	**67,4**	**76,3**	**76,0**	**79,0**
УССР	**5,1**	**3,1**	**32,5**	**23,3**	**23,9**	**20,8**
ЗСФСР	**0,2**	**0,5**	**0,1**	**0,4**	**0,1**	**0,2**
Узбекская ССР	**0,0**	—	**0,0**	—	**0,0**	—
Таджикская ССР	**0,1**	—	**0,0**	—	**0,0**	—
СССР	**3,4**	**2,7**	**100,0**	**100,0**	**100,0**	**100,0**

227. Посев подсолнечника в колхозах по зяби и парам 1934 г.

Республики, края и области	% учтенной площади подсолнечника	Посеяно по зяби и парам в % к учтенной площади	В том числе по парам
Бывш. Средневолжский край	48,4	63,5	1,3
Воронежская область	36,7	66,4	0,8
Курская область	27,5	57,5	2,2
Саратовский край (без АССР немцев Поволжья)	66,1	5,2	0,6
АССР немцев Поволжья	[1]	5,6	2,6
Сталинградский край	89,6	2,8	0,2
Северокавказский край	93,0	9,9	0,9
Азово-Черноморский край	64,5	4,7	0,4
Алма-Атинская область	16,6	10,0	—
Восточноказакстанская область	37,0	5,7	2,3
Западносибирский край	72,9	29,6	9,5
Харьковская область	47,3	21,4	0,8
Днепропетровская область	27,5	70,7	2,4
Одесская область	57,1	8,4	0,8
Донецкая область	64,5	16,1	0,6
АМССР	77,2	10,5	0,8
ССР Грузии	19,9	4,7	—
В среднем	**57,0**	**22,3**	**1,0**

[1] Учтенная площадь АССР немцев Поволжья включена в Саратовский край.

228. Осенние посевы подсолнечника (под зиму) 1931—1934 гг.

В тыс. га

Республики, края и области	1931	1932	1933	1934
Башкирская АССР	—	0,9	21,4	20,3
Татарская АССР	—	—	0,2	—
Бывш. Уральская область	—	8,0	0,5	0,1
Бывш. Средневолжский край	111,0	46,4	154,6	177,4
Воронежская область	112,0	110,2	268,0	297,9
Курская область				52,2
Саратовский край	0,2	11,1	6,6	16,3
Сталинградский край				9,0
Северокавказский край (в старых границах)	10,0	86,2	10,7	—
Азово-Черноморский край	—	—	—	66,0
Северокавказский край (в новых границах)	—	—	—	16,6
Казакская АССР	—	8,5	2,8	2,4
Западносибирский край	—	1,6	3,1	0,3
УССР	—	**2,6**	**17,2**	**97,2**
СССР	**233,2**	**275,5**	**485,1**	**755,7**
В % к общей площади посева подсолнечника (под урожай последующего года)	4,4	7,1	13,9	23,4

229. Ход сева подсолнечника
1930 — 1934 гг.

Республики, края и области	Годы	Посевная площадь подсолнечника (в тыс. га)	Посеяно подсолнечника (нарастающим итогом в % к площади посева) на:				
			15/IV	1/V	15/V	1/VI	[1] 15/VI
СССР	**1930**	**3 385,6**	**29,1**	**54,8**	**85,7**	**95,3**	**98,5**
	1931	**4 574,6**	**0,5**	**11,8**	**58,5**	**89,1**	**98,3**
	1932	**5 306,0**	**2,1**	**10,1**	**46,1**	**81,0**	**95,3**
	1933	**3 896,6**	**4,5**	**19,3**	**47,8**	**81,4**	**96,5**
	1934	**3 500,1**	**26,7**	**45,6**	**71,5**	**92,9**	**97,3**
В том числе:							
Бывш. Средневолжский край	1930	216,3	...	18,0	69,3	97,0	97,0
	1931	480,2	—	4,0	47,1	90,2	90,2
	1932	604,0	—	3,3	55,9	94,3	94,3
	1933	427,8	2,3	21,5	83,7	96,6	96,6
	1934	417,3	—	5,8	40,7	93,7	94,4
Бывш. ЦЧО	1930	464,0	...	63,4	89,7	93,4	97,7
	1931	590,6	—	13,0	72,3	95,3	99,9
	1932	662,8	0,0	5,6	66,3	86,8	99,5
	1933	609,4	3,4	31,6	63,4	92,1	99,0
	1934	527,9	8,0	22,7	96,4	100,0	—
Бывш. Нижневолжский край	1930	363,0	...	49,6	84,0	95,6	100,0
	1931	667,6	—	2,4	35,1	89,0	99,5
	1932	702,1	0,1	1,8	16,9	75,2	97,8
	1933	484,9	0,4	1,6	22,2	74,6	94,0
Саратовский край	1934	260,3	—	0,8	19,6	84,5	97,2
Сталинградский край	1934	155,0	0,6	3,2	14,2	81,9	92,3
Сев.-кавказский край (в стар. границах)	1930	1 082,5	...	58,7	95,6	100,0	—
	1931	1 264,9	—	15,7	63,1	93,6	100,0
	1932	1 258,5	6,9	17,7	52,5	70,1	90,6
	1933	1 011,1	4,7	14,7	24,7	72,6	96,3
Азово-Черноморский край	1934	714,4	32,2	66,8	87,1	97,7	99,7
Сев.-кавказский край (в нов. границах)	1934	246,8	40,5	91,2	96,0	97,2	97,2
Казакская АССР	1934	136,5	—	0,7	7,3	60,1	87,9
Западносибирский край	1934	99,8	—	1,0	40,1	89,2	96,2
УССР	**1930**	**1 000,8**	**—**	**70,4**	**93,6**	**96,2**	**100,0**
	1931	**1 056,0**	**—**	**18,9**	**83,5**	**95,2**	**98,0**
	1932	**1 013,7**	**2,1**	**13,6**	**47,2**	**85,3**	**96,5**
	1933	**866,9**	**10,3**	**28,2**	**61,8**	**82,6**	**96,9**
	1934	**815,9**	**67,6**	**89,1**	**95,5**	**95,7**	**96,3**
В том числе:							
Харьковская область	1934	146,5	49,8	85,3	93,5	94,2	94,2
Днепропетровская область	1934	237,5	89,7	96,0	98,1	98,1	98,1
Одесская область	1934	199,2	76,8	89,8	94,4	95,4	95,4
Донецкая область	1934	166,7	41,4	81,0	93,0	93,0	93,0

[1] Обсеменение остальной части посевной площади подсолнечника следует отнести за счет осенних посевов его в предшествующем году; частично или полностью подзимние посевы могли быть включены и в весенние посевы.

230. Ход сева подсолнечника
1935 г.

Республики, края и области	Всего посеяно на 15/VI (в тыс. га)	В том числе посеяно на:							
		15 апреля		1 мая		15 мая		1 июня [1]	
		Тыс. га	В %	Тыс. га	В %	Тыс. га	В %	Тыс. га	В %
СССР	**3 189,1**	**1 245,6**	**39,0**	**2 067,1**	**64,8**	**3 092,8**	**97,0**	**3 180,1**	**99,7**
В том числе:									
Башкирская АССР	66,9	—	—	43,0	64,3	...	...	66,9	100,0
Куйбышевский край	215,6	6,1	2,8	122,7	56,9	211,2	98,0	215,6	100,0
Оренбургская область	154,6	—	—	35,8	23,2	145,4	94,0	154,6	100,0
Воронежская область	371,3	6,0	1,6	58,5	15,8	358,0	96,4	370,6	99,8
Курская область	83,6	2,3	2,8	14,3	17,1	76,5	91,5	81,8	97,8
Саратовский край	254,6	5,0	2,0	93,8	36,8	241,1	94,7	254,6	100,0
Сталинградский край	127,0	7,0	5,5	102,0	80,3	127,0	100,0	127,0	100,0
Азово-Черноморский край	690,0	448,0	64,9	622,0	90,1	686,0	99,4	690,0	100,0
Северокавказский край	206,4	150,4	72,9	199,7	96,8	206,4	100,0	206,4	100,0
Казакская АССР	107,4	1,0	0,9	25,0	23,3	91,6	85,3	103,4	96,3
Западносибирский край	70,8	—	—	—	—	57,6	81,4	70,1	99,0
УССР	**744,0**	**602,0**	**80,9**	**709,0**	**95,3**	**741,0**	**99,6**	**744,0**	**100,0**

Примечание. Сев подсолнечника дан по всем секторам кроме системы Наркомсовхозов; данные предварительные.

[1] Обсеменение остальной части посевной площади подсолнечника следует отнести за счет осенних посевов его в предшествующем году; частично или полностью подзимние посевы могли быть включены и в весенние посевы.

231. Сроки и способы сева подсолнечника в колхозах 1934 г.

Республики, края и области	Сроки сева				Способы сева		
	% учтенной посевной площади подсолнечника	Посеяно по срокам (в % к учтенной площади)			% учтенной посевной площади подсолнечника	Посеяно (в % к учтенной площади)	
		В установленный срок	С опозданием до 10 дней против установл. срока	С опозданием более 10 дней		Сеялками	Ручным способом
Бывш. Средневолжский край	48,4	73,4	20,1	6,5	48,4	76,5	23,5
Курская область	27,5	67,3	20,1	12,6	27,5	46,9	53,1
Воронежская область	36,7	83,4	10,5	6,1	36,7	89,3	10,7
Саратовский край [1]	66,0	86,5		13,5	66,0	91,6	8,4
АССР немцев Поволжья	—	45,8	43,1	11,1	—	68,4	31,6
Сталинградский край	89,6	76,8		23,2	89,6	92,8	7,2
Северокавказский край	93,1	86,1	11,3	2,6	93,0	96,7	3,3
Азово-Черноморский край	64,5	66,7	18,2	15,1	64,5	95,9	4,1
Алма-Атинская область	16,6	5,2	0,5	94,3	16,6	100,0	—
Восточноказакстанская область	37,0	55,3	37,4	7,3	36,5	29,4	70,6
Западносибирский край	72,9	67,6	26,2	6,2	72,9	32,5	67,5
Харьковская область	47,3	71,4	19,8	8,8	47,3	82,4	17,6
Днепропетровская область	76,8	84,4	13,8	1,8	67,4	81,9	18,1
Одесская область	57,1	66,5	20,5	13,0	57,1	68,8	31,2
Донецкая область	64,5	61,8	20,3	17,9	64,5	94,9	5,1
АМССР	77,2	79,1	15,4	5,5	77,2	83,2	16,8
ССР Грузии	19,9	99,3	0,7	—	19,9	12,9	87,1
В среднем	**69,8**	**69,8**	**19,6**	**10,6**	**69,1**	**85,5**	**14,5**

[1] По Саратовскому краю % учтенной площади исчислен включая АССР немцев Поволжья.

232. Предшественники подсолнечника в посевах колхозов 1934 г.

Республики, края и области	% учтенной посевной площади подсолнечника	Посеяно в % к учтенной площади							
		По целине и многолетней залежи	По озимым культурам	По яровым зерновым	По подсолнечнику	По пропашным, бахчевым и огородным	По бобовым	По однолетним травам	По прочим и без указания культур
Бывш. Средневолжский край	48,4	1,1	17,1	59,3	4,9	5,2	1,4	0,5	10,5
Курская область	27,5	0,0	71,0	11,0	1,0	15,6	1,0	0,2	0,2
Воронежская область	36,7	0,2	57,8	37,0	1,8	2,5	0,4	0,2	0,1
Саратовский край [1]	65,6	2,0	18,5	65,2	6,1	7,3	0,6	0,2	0,1
АССР немцев Поволжья	—	3,3	16,1	70,0	5,7	4,0	0,1	0,1	0,7
Сталинградский край	84,8	1,6	9,0	74,7	7,2	7,0	0,1	0,2	0,2
Северокавказский край (в новых границах)	87,2	6,8	39,8	29,6	2,8	19,7	0,1	1,0	0,2
Азово-Черноморский край	64,5	4,3	36,3	47,8	2,7	7,8	0,1	0,8	0,2
Алма-Атинская область	15,8	29,1	1,9	69,0	—	—	—	—	—
Восточноказакстанская обл.	15,0	18,9	4,2	66,6	10,3	—	—	—	—
Западносибирский край	72,9	11,7	0,3	74,9	9,6	2,9	0,4	0,1	0,1
Харьковская область	43,3	0,4	45,4	45,4	1,2	6,1	0,2	1,2	0,1
Днепропетровская область	76,7	0,9	53,6	30,7	1,7	10,9	0,1	2,0	0,1
Одесская область	48,3	0,9	54,9	29,3	1,6	10,7	1,4	1,1	0,1
Донецкая область	64,4	1,5	33,3	59,9	1,1	3,4	0,1	0,6	0,1
АМССР	77,2	0,1	60,2	26,9	0,6	11,7	0,2	0,3	—
ССР Грузии	18,7	3,1	85,7	5,6	2,8	2,8	—	—	—
В среднем	**67,6**	**2,9**	**34,7**	**48,5**	**3,4**	**7,9**	**0,4**	**0,8**	**1,4**

[1] По Саратовскому краю % учтенной площади исчислен включая АССР немцев Поволжья.

233. Прополка подсолнечника 1933 и 1934 гг.

Республики, края и области	Годы	Первая полка				Вторая полка			
		Всего прополото		Прополото в %		Всего прополото		Прополото в %	
		Тыс. га	В % к посевной площади	На 15/VI	На 15/VII	Тыс. га	В % к посевной площади	На 1/VII	На 20/VII
СССР	**1933**	**2774,5**	**71,2**	**27,4**	**63,8**	**731,5**	**18,8**	**9,2**	**17,5**
	1934	**2567,0**	**82,3**	**51,1**	**77,5**	**1 202,5**	**38,6**	**28,8**	**37,6**
В том числе:									
Бывш. Средневолжский край	1933	322,4	75,4	46,2	75,4	65,0	15,1	6,8	15,1
	1934	283,6	71,5	39,1	69,6	61,1	15,4	5,5	14,3
Бывш. ЦЧО	1933	531,0	87,1	38,1	78,3	131,2	21,5	10,8	21,5
	1934	446,2	95,7	80,2	95,2	341,0	73,1	57,3	73,1
Бывш. Нижневолжский край	1933	228,0	47,0	3,3	36,9	13,5	2,8	0,6	2,8
Саратовский край	1934	168,5	67,1	6,0	49,4	19,9	7,9	0,8	6,7
Сталинградский край	1934	100,0	67,7	2,7	44,0	13,0	8,8	0,7	6,8
Северокавказский край (в старых границах)	1933	800,0	79,1	22,4	70,4	146,0	14,4	8,3	11,7
Азово-Черноморский край	1934	502,4	77,8	41,2	75,3	125,4	19,4	11,8	18,4
Северокавказский край (в новых границах)	1934	204,1	93,7	62,9	90,9	68,6	31,5	20,7	30,6
Казакская АССР	1933	14,8	7,4	0,5	6,5	1,3	0,6	—	0,6
	1934	56,7	47,1	1,7	21,6	2,1	1,7	—	0,4
Западносибирский край	1933	77,3	57,8	13,4	47,8	19,8	14,8	3,0	14,8
	1934	67,4	81,1	18,1	69,8	18,3	22,0	2,4	11,2
УССР	**1933**	**741,0**	**85,5**	**41,6**	**75,0**	**331,0**	**38,2**	**19,1**	**36,2**
	1934	**672,0**	**97,8**	**88,2**	**97,8**	**542,0**	**78,9**	**69,7**	**78,9**

Примечание. За 1933 г. сведения даны по всему сельскому хозяйству, за 1934 г.—только по колхозам.

234. Прополка подсолнечника по колхозам 1935 г.

Республики края и области	Первая полка				Вторая полка			
	Всего прополото [1]		Прополото в %		Всего прополото [1]		Прополото в %	
	Тыс. га	В % к посевной площади	На 15/VI	На 15/VII	Тыс. га	В % к посевной площади	На 1/VII	На 20/VII
СССР	**2 732**	**90,5**	**73,2**	**89,7**	**1 513**	**50,1**	**42,5**	**49,5**
В том числе:								
Башкирская АССР	52	82,1	31,6	79,0	15	23,7	0,6	20,5
Куйбышевский край	182	85,9	52,8	85,4	60	28,3	12,3	26,4
Оренбургская область	123	80,3	49,0	76,4	18	11,7	3,9	10,5
Воронежская область	348	98,6	90,9	98,6	312	88,3	73,6	87,5
Курская область	76	96,8	86,6	96,8	66	84,0	63,6	84,0
Саратовский край	205	81,6	40,6	81,2	49	19,5	13,5	19,1
Сталинградский край	109	87,9	64,5	87,9	27	21,7	15,3	21,7
Азово-Черноморский край	600	89,4	80,6	89,4	208	31,0	28,8	31,0
Северокавказский край [2]	197	95,4	83,3	95,4	80	38,7	32,9	38,7
Казакская АССР	55	53,0	12,6	50,3	4	3,9	1,0	2,9
Западносибирский край	53	92,3	31,0	77,6	15	23,2	7,8	20,2
УССР	**686**	**100,0**	**97,8**	**100,0**	**646**	**94,2**	**89,8**	**94,2**

[1] По данным оперативного учета на 25/VII. [2] Приведены показатели по всем секторам кроме совхозов Наркомсовхозов.

235. Ход уборки подсолнечника 1932 — 1934 гг.

Республики, края и области	Годы	Убрано—срезано подсолнечника (нарастающим итогом в % к посевной площади) на:				Убрано после 15/X (в %)
		1/IX	15/IX	1/X	15/X	
СССР	**1932**	**5,2**	**20,8**	**39,3**	**47,4**	**52,6**
	1933	**—**	**12,7**	**29,1**	**49,6**	**50,4**
	1934	**7,0**	**36,4**	**59,4**	**71,4**	**28,6**
В том числе:						
Бывш. Средневолжский край	1932	11,1	28,3	68,5	73,6	26,4
	1933	—	18,5	43,3	61,1	38,9
	1934	2,1	19,0	35,9	51,8	48,2
Бывш. ЦЧО	1932	8,4	48,7	75,0	84,4	15,6
	1933	—	11,5	35,1	63,0	37,0
	1934	5,6	50,2	77,6	90,3	9,7
Бывш. Нижневолжский край	1932	2,9	9,7	17,9	23,5	76,5
	1933	—	2,9	8,7	30,1	69,9
Саратовский край	1934	0,3	4,3	16,1	35,2	64,8
Сталинградский край	1934	—	0,7	8,1	29,6	70,4
Северокавказский край (в старых границах)	1932	9,3	35,0	58,4	68,3	31,7
	1933	—	25,0	43,4	62,9	37,1
Азово-Черноморский край	1934	—	39,3	67,9	86,0	14,0
Северокавказский край (в новых границах)	1934	—	49,4	82,9	90,1	9,9
Казакская АССР	1934	0,1	1,1	4,0	14,0	86,0
Западносибирский край	1934	0,4	3,4	17,8	33,7	66,3
УССР	**1932**	**1,2**	**8,4**	**20,1**	**31,5**	**68,5**
	1933	**—**	**6,9**	**21,3**	**43,9**	**56,1**
	1934	**1,5**	**11,2**	**26,9**	**42,2**	**57,8**

236. Посевная площадь масличных культур по СССР 1928 — 1934 гг.

В тыс. га

Культуры	1928	1929	1930	1931	1932	1933	1934
Всего масличных культур[1]	**4 532,4**	**4 343,6**	**4 510,5**	**6 502,8**	**6 859,0**	**4 863,2**	**4 282,0**
В том числе:							
Подсолнечник	3 904,9	3 620,2	3 385,6	4 574,6	5 306,0	3 896,6	3 500,1
Лен масличный	371,5	423,0	500,2	747,2	645,0	316,1	243,0
Горчица	83,1	97,6	113,2	333,5	318,2	264,7	257,5
Соя	48,5	71,5	331,8	467,8	299,8	163,6	113,3
Рыжик	49,9	44,9	120,0	165,8	60,2	108,1	66,9
Рапс	54,0	53,0	...	72,5	78,1	26,0	30,7
Софлор	1,5	2,4	6,6	25,3	49,1	39,7	27,7
Кунжут	19,0	31,0	34,1	92,9	76,3	23,2	25,7
Кольза	...	...	19,0	19,0	21,0	20,4	14,1
Арахис	...	...	...	3,5	4,7	2,6	2,0
Перилла	...	...	...	0,5	0,4	1,8	0,9
Ляллеманция	...	...	...	0,2	0,2	0,4	0,1

[1] В итог «Всего масличных культур» включены только перечисленные культуры.

237. Посевная площадь масличных культур по краям и областям в 1934 г.

В тыс. га

Республики, края и области	Горчица	Соя	Софлор	Кунжут	Рыжик	Рапс	Кользза	Арахис
Северный край	0,7	—	—	—	—	—	—	—
Ленинградская область	2,6	—	—	—	—	—	—	—
Западная область	1,7	—	—	—	—	—	—	—
Московская область	6,1	0,3	—	—	0,1	—	—	—
Ивановская область	1,4	—	—	—	—	—	—	—
Горьковский край	3,1	—	—	—	—	—	—	—
Свердловская область	0,2	—	—	—	—	—	—	—
Челябинская область	2,3	—	—	—	—	—	—	—
Башкирская АССР	2,2	—	—	—	—	—	—	—
Татарская АССР	4,9	—	—	—	—	—	—	—
Бывш. Средневолжский край	9,5	—	4,3	—	—	—	—	—
Воронежская область	3,2	2,0	—	—	—	—	—	—
Курская область	—	0,4	—	—	—	—	—	—
Саратовский край	17,3	—	0,5	—	3,9	—	—	—
Сталинградский край	127,0	—	—	—	—	—	—	—
Азово-Черноморский край	22,3	9,7	—	0,1	—	—	—	0,2
Северокавказский край	9,7	4,2	—	—	1,1	—	—	—
Крымская АССР	—	—	0,3	—	—	—	—	—
Казакская АССР	15,6	0,1	22,5	2,2	2,2	—	—	—
В том числе:								
Актюбинская область	—	0,1	2,6	—	0,9	—	—	—
Алма-Атинская область	0,3	—	2,1	0,8	0,2	—	—	—
Восточноказакстанская область	—	—	0,6	—	—	—	—	—
Западноказакстанская область	15,3	—	17,2	—	—	—	—	—
Карагандинская область	—	—	—	—	1,1	—	—	—
Южноказакстанская область	—	—	—	1,4	—	—	—	—
Кара-Калпакская АССР	—	—	—	1,5	—	—	—	—
Киргизская АССР	1,5	—	—	—	—	—	—	—
Западносибирский край	1,2	—	—	—	28,3	—	—	—
Восточносибирский край	—	—	—	—	4,9	—	—	—
Дальневосточный край	—	59,7	—	—	0,1	—	—	—
РСФСР	**232,5**	**76,4**	**27,6**	**3,8**	**40,6**	—	—	**0,2**
Киевская область	—	0,3	—	—	12,9	7,4	4,2	—
Черниговская область	0,1	—	—	—	5,2	—	5,7	—
Винницкая область	0,5	1,1	—	—	—	20,4	—	—
Харьковская область	0,5	1,5	—	0,4	7,7	—	3,1	—
Днепропетровская область	6,7	1,9	—	—	—	—	—	—
Одесская область	14,1	1,9	—	0,3	0,5	2,9	1,1	0,4
АМССР	—	1,3	—	—	—	—	—	—
УССР	**21,9**	**8,0**	—	**0,7**	**26,3**	**30,7**	**14,1**	**0,4**
БССР	**3,1**	—	—	—	—	—	—	—
Азербайджанская ССР	—	—	—	1,0	—	—	—	0,8
ССР Грузии	—	28,9	—	—	—	—	—	0,6
ЗСФСР	—	**28,9**	—	**1,0**	—	—	—	**1,4**
Узбекская ССР	—	—	**0,1**	**5,2**	—	—	—	—
Туркменская ССР	—	—	—	**9,2**	—	—	—	—
Таджикская ССР	—	—	—	**5,8**	—	—	—	—
СССР	**257,5**	**113,3**	**27,7**	**25,7**	**66,9**	**30,7**	**14,1**	**2,0**

238. Заготовки маслосемян из урожая 1933 г.

В тыс. центнеров

Подсолнечник	7 970,2	Кользза	16,8
Лен-семя	2 534,1	Софлор	13,0
Конопля	496,3	Кунжут	6,6
Горчица	171,1	Арахис	3,1
Рапс	92,8	Прочие масличные	124,1
Соя	39,1	**Всего заготовлено**	**11 467,2**

239. ОСНОВНЫЕ СВОДНЫЕ ПОКАЗАТЕЛИ ПО ХЛОПКУ
1928 — 1934 гг.

Показатели	1928	1929	1930	1931	1932	1933	1934
Посевная площадь							
тыс. га	971,3	1 055,5	1 582,6	2 137,3	2 172,0	2 051,6	1 937,2
% к 1928 г.	100,0	108,7	162,9	220,0	223,6	211,2	199,4
% к посевной площади всех культур.	0,9	0,9	1,2	1,6	1,6	1,6	1,5
Урожайность хлопка сырца							
В центнерах с 1 га							
по поливным районам	8,5	8,3	7,7	6,8	6,9	7,8	[1] 7,3
по новым районам	0,5	1,4	0,6	2,2	1,6	0,5	[1] 0,7
по всем районам	8,5	8,2	7,0	6,0	5,9	6,4	[1] 6,0
% к 1928 г.	100,0	96,5	82,4	70,6	69,4	75,3	70,6
Валовой сбор хлопка сырца							
тыс. центнеров	8 211,1	8 644,1	11 132,0	12 900,0	12 710,6	13 154,0	[1] 11 721,0
% к 1928 г.	100,0	105,3	135,6	157,1	154,8	160,2	142,8
Государственные заготовки хлопка сырца							
тыс. центнеров	7 883,0	8 248,7	10 735,6	12 703,5	12 027,1	12 906,9	[2] 11 721,0
% к 1928 г.	100,0	104,6	136,2	161,2	152,6	163,7	148,7
% к валовому сбору	96,0	95,4	96,4	98,5	94,6	98,1	100,0
Удельный вес совхозов							
в посевных площадях	1,6	1,4	3,5	6,9	7,0	6,2	5,5
в валовом сборе	1,6	2,2	3,0	4,6	4,3	3,2	3,7
в заготовках	...	...	3,1	4,6	[3] 3,4	3,3	3,9
Удельный вес колхозов							
в посевных площадях	1,8	5,7	39,1	65,1	78,3	83,5	86,2
в валовом сборе	1,9	5,5	35,3	67,9	79,7	86,5	89,1
в заготовках	...	...	...	67,7	80,9	86,0	88,4

[1] В отличие от предшествующих лет за 1934 г. дан не валовой сбор, а фактические государственные заготовки (данные Главзаготхлоппрома НКЛП по состоянию на 1 марта 1935 г.). [2] Заготовки из урожая 1934 г. даны по состоянию на 1/III 1935 г. [3] Большая разница между удельным весом совхозов в валовом сборе и заготовках за 1932 г. объясняется тем, что часть хлопка сырца, собираемого в совхозах, обрабатывалась на джингаузах самими совхозами и сдавалась текстильной промышленности в виде волокна.

240. Посевная площадь хлопка 1928—1934 гг.

В тыс. га

Республики, края и области	Все сектора							В том числе					
								Совхозы		Колхозы		Единоличн. хоз.	
	1928	1929	1930	1931	1932	1933	1934	1928	1934	1928	1934	1928	1934
Узбекская ССР	563,9	588,4	818,1	965,1	932,9	916,2	882,6	3,9	47,7	11,4	767,1	548,6	67,8
Туркменская ССР	111,9	118,4	156,8	181,4	178,7	158,6	150,0	1,9	1,7	0,8	134,6	109,2	13,7
Таджикская ССР	52,2	67,5	116,0	134,7	119,6	106,8	91,7	—	5,1	—	79,9	52,2	6,7
Киргизская АССР	40,1	42,9	60,8	82,1	70,0	71,2	63,8	—	—	1,1	50,3	39,0	13,5
Кара-Калпакская АССР	24,6	36,7	49,0	54,4	56,9	52,2	50,0	—	—	—	31,0	24,6	19,0
Казакская АССР	44,7	55,6	75,5	121,0	133,8	125,4	115,6	7,1	8,2	—	102,3	37,6	5,1
В том числе:													
Алма-Атинская область	—	—	—	—	—	—	3,1	—	—	—	3,1	—	—
Южноказакстанская область	—	—	—	—	—	—	112,5	—	8,2	—	99,2	—	5,1
Азербайджанская ССР	111,1	113,9	132,5	199,7	203,8	192,0	195,3	2,4	11,2	4,2	166,9	104,5	17,2
ССР Грузии	6,2	8,3	11,3	19,9	19,4	18,6	8,2	—	0,2	—	6,0	6,2	2,0
ССР Армении	14,3	13,1	16,3	25,0	27,4	25,2	18,6	—	—	—	13,9	14,3	4,7
ЗСФСР	131,6	135,3	160,1	244,6	250,6	235,8	222,1	2,4	11,4	4,2	186,8	125,0	23,9
Итого по поливным районам	**969,0**	**1 044,8**	**1 436,3**	**1 783,3**	**1 742,5**	**1 666,2**	**1 575,8**	**15,3**	**74,1**	**17,5**	**1 352,0**	**936,2**	**149,7**
Бывш. Нижневолжский край	0,6	1,5	3,7	0,6	2,5	—	—	—	—	—	—	0,6	—
Сталинградский край	—	—	—	—	—	8,1	[1] 4,2	—	—	—	4,2	—	—
Северокавказский край (в стар. гран.)	1,7	9,1	114,8	181,6	214,0	187,3	—	—	—	—	—	1,7	—
Азово-Черноморский край	—	—	—	—	—	—	33,9	—	4,1	—	28,0	—	1,8
Северокавказский край (в нов. гран.)	—	—	—	—	—	—	139,2	—	19,4	—	110,2	—	9,6
Крымская АССР	—	0,1	7,5	27,3	32,0	32,0	27,8	—	—	—	27,2	—	0,6
Итого по новым районам РСФСР	**2,3**	**10,7**	**126,0**	**209,5**	**248,5**	**227,4**	**205,1**	—	**23,5**	—	**169,6**	**2,3**	**12,0**
Днепропетровская область	—	—	...	...	...	...	45,0	—	—	—	45,0	—	—
Одесская область	—	—	...	...	...	...	111,3	—	9,0	—	102,3	—	—
УССР	—	—	20,3	144,5	181,0	158,0	156,3	—	9,0	—	147,3	—	—
Всего по новым районам (РСФСР и УССР)	**2,3**	**10,7**	**146,3**	**354,0**	**429,5**	**385,4**	**361,4**	—	**32,5**	—	**316,9**	**2,3**	**12,0**
СССР	**971,3**	**1 055,5**	**1 582,6**	**2 137,3**	**2 172,0**	**2 051,6**	[1] **1 937,2**	**15,3**	**106,6**	**17,5**	**1 668,9**	**938,5**	**161,7**

[1] Не включены 0,9 тыс. га посева хлопка по Калмыкской автономной области.

241. Урожайность хлопка сырца
1928 — 1934 гг.

В центнерах с 1 га

Республики, края и области	1928	1929	1930	1931	1932	Среднее за 1928—1932 гг.	1933	[1] 1934
Узбекская ССР	9,6	9,8	8,9	7,5	8,4	8,8	9,1	8,2
Туркменская ССР	7,7	7,1	7,7	7,3	6,1	7,2	7,9	8,2
Таджикская ССР	7,4	7,2	5,4	4,6	4,2	5,8	5,7	5,1
Киргизская АССР	8,0	8,4	7,7	5,2	6,7	7,2	6,5	4,8
Кара-Калпакская АССР	6,4	5,0	6,2	5,7	5,1	5,7	5,7	3,4
Казакская АССР	8,4	7,4	6,0	6,4	4,0	6,4	3,6	3,2
Азербайджанская ССР	5,2	4,0	4,2	6,4	5,6	5,1	6,9	7,8
ССР Грузии	3,9	3,5	2,6	5,2	1,8	3,4	3,0	5,9
ССР Армении	8,2	6,3	7,0	4,5	4,0	6,0	5,3	7,6
ЗСФСР	5,5	4,2	4,3	6,1	5,2	5,1	6,4	7,7
Итого по поливным районам	**8,5**	**8,3**	**7,7**	**6,8**	**6,9**	**7,6**	**7,8**	**7,3**
Бывш. Нижневолжский край	0,3	0,8	0,7	4,3	2,2	1,7	—	—
Сталинградский край	—	—	—	—	—	—	0,3	0,6
Северокавказский край (в старых границах)	0,5	1,5	0,7	1,9	1,7	1,3	1,0	—
Азово-Черноморский край	—	—	—	—	—	—	—	0,5
Северокавказский край (в новых границах)	—	—	—	—	—	—	—	0,7
Крымская АССР	—	1,0	0,4	2,0	0,9	1,1	0,3	0,5
Итого по новым районам РСФСР	**0,5**	**1,4**	**0,6**	**1,9**	**1,6**	**1,2**	**0,9**	**0,6**
УССР	—	—	0,7	2,6	1,6	1,6	0,1	0,8
Всего по новым районам (РСФСР и УССР)	**0,5**	**1,4**	**0,6**	**2,2**	**1,6**	**1,3**	**0,5**	**0,7**
СССР	**8,5**	**8,2**	**7,0**	**6,0**	**5,9**	**6,9**	**6,4**	**6,0**

[1] В отличие от предшествующих лет урожайность за 1934 г. дана в сумме фактических государственных заготовок (данные Главзаготхлоппрома НКЛП по состоянию на 1 марта 1935 г.).

242. Валовой сбор хлопка сырца
1928 — 1934 гг.

В тыс. центнеров

Республики, края и области	1928	1929	1930	1931	1932	1933	[1] 1934
Узбекская ССР	5 390,0	5 777,0	7 282,0	7 205,4	7 853,0	8 356,0	7 201,9
Туркменская ССР	862,0	840,0	1 205,0	1 327,2	1 093,0	1 258,0	1 223,9
Таджикская ССР	386,0	483,0	631,0	614,3	506,0	606,0	470,8
Киргизская АССР	321,0	360,0	470,0	425,8	465,5	459,5	308,9
Кара-Калпакская АССР	158,0	182,0	304,0	307,7	287,8	295,0	171,6
Казакская АССР	374,0	413,0	453,0	742,4	531,5	449,0	373,1
Азербайджанская ССР	578,0	462,0	550,0	1 281,3	1 145,0	1 330,0	1 525,3
ССР Грузии	24,0	29,0	29,0	102,9	35,5	56,1	48,5
ССР Армении	117,0	83,0	114,0	113,2	110,0	132,5	141,9
ЗСФСР	719,0	574,0	693,0	1 497,4	1 290,5	1 518,6	1 715,7
Итого по поливным районам	**8 210,0**	**8 629,0**	**11 038,0**	**12 120,2**	**12 027,3**	**12 942,1**	**11 465,9**
Бывш. Нижневолжский край	0,2	1,0	2,0	2,6	5,5	—	—
Сталинградский край	—	—	—	—	—	2,8	2,6
Северокавказский край (в старых границах)	0,9	14,0	75,0	345,9	356,2	190,0	—
Азово-Черноморский край	—	—	—	—	—	—	15,7
Северокавказский край (в новых границах)	—	—	—	—	—	—	95,9
Крымская АССР	—	0,1	3,0	55,6	27,2	9,1	12,9
Итого по новым районам РСФСР	**1,1**	**15,1**	**80,0**	**404,1**	**388,9**	**201,9**	**127,1**
УССР	—	—	14,0	375,7	294,4	10,0	128,0
Всего по новым районам (РСФСР и УССР)	**1,1**	**15,1**	**94,0**	**779,8**	**683,3**	**211,9**	**255,1**
СССР	**8 211,1**	**8 644,1**	**11 132,0**	**12 900,0**	**12 710,6**	**13 154,0**	**11 721,0**

[1] В отличие от предшествующих лет за 1934 г. дан не валовой сбор, а фактические государственные заготовки (данные Главзаготхлоппрома НКЛП по состоянию на 1 марта 1935 г.).

243. Роль республик и краев в производстве хлопка 1928 и 1934 гг.

Республики и края	% хлопка в общей посевной площади (республики, края)		Удельный вес республик (краев)			
			В посевной площади хлопка		В валовом сборе хлопка	
	1928	1934	1928	1934	1928	1934
Узбекская ССР	31,9	36,2	58,1	45,6	65,7	61,5
Туркменская ССР	33,7	39,2	11,5	7,7	10,5	10,4
Таджикская ССР	9,6	15,5	5,4	4,7	4,7	4,0
Киргизская АССР	6,0	6,9	4,1	3,2	3,9	2,6
Кара-Калпакская АССР	1,5	46,2	2,5	2,6	1,9	1,5
Казакская АССР		2,3	4,6	6,0	4,6	3,2
Азербайджанская ССР	[1]	18,2	11,4	10,1	7,0	13,0
ССР Грузии	[1]	0,8	0,6	0,4	0,3	0,4
ССР Армении	[1]	4,3	1,5	1,0	1,4	1,2
ЗСФСР	6,2	8,9	13,5	11,5	8,7	14,6
Итого по поливным районам	**9,8**	**13,1**	**99,7**	**81,3**	**100,0**	**97,8**
Саратовский край	0,0	—	0,1	—	0,0	—
Сталинградский край		0,1		0,2		0,0
Северокавказский край	0,0	3,5	0,2	7,2	0,0	0,8
Азово-Черноморский край		0,5		1,8		0,2
Крымская АССР	—	2,6	—	1,4	—	0,1
Итого по новым районам РСФСР	**0,0**	**1,2**	**0,3**	**10,6**	**0,0**	**1,1**
УССР	—	0,6	—	8,1	—	1,1
Всего по новым районам (РСФСР и УССР)	**0,0**	**0,8**	**0,3**	**18,7**	**0,0**	**2,2**
СССР	**0,9**	**1,5**	**100,0**	**100,0**	**100,0**	**100,0**

[1] % хлопка в посевной площади по отдельным Закавказским республикам не исчислен, так как не имеется сведений о всей посевной площади.

244. Удельный вес республик в производстве хлопка по поливным районам 1933 г.

Республики	Посевная площадь хлопка (в тыс. га)	Удельный вес республик в посевных площадях хлопка		
		Всех сортов	Американских сортов	Египетских сортов
Узбекская ССР	916,2	55,0	57,1	11,9
Туркменская ССР	158,6	9,5	9,0	23,1
Таджикская ССР	106,8	6,4	4,7	30,9
Киргизская АССР	71,2	4,3	4,5	—
Кара-Калпакская АССР	52,2	3,2	3,3	—
Казакская АССР	125,4	7,5	8,0	—
Азербайджанская ССР	192,0	11,5	10,6	34,1
ССР Грузии	18,6	1,1	1,2	—
ССР Армении	25,2	1,5	1,6	—
Итого по поливным районам	**1 666,2**	**100,0**	**100,0**	**100,0**

245. Посевы хлопка в колхозно-крестьянском секторе по зяблевой вспашке 1931 — 1935 гг.

Республики	Посеяно по зяби в % к общей площади хлопка				Республики	Посеяно по зяби в % к общей площади хлопка			
	1931	1932	1934	1935		1931	1932	1934	1935
Узбекская ССР	22,1	43,1	59,3	69,0	Северокавказский край (в старых границах) без Дагестана	65,7	47,8	23,3	83,4
Туркменская ССР	18,7	31,8	60,8	66,7					
Таджикская ССР	28,5	34,0	49,4	64,2	Дагестанская АССР	95,9	—		
Киргизская АССР	33,9	13,2	19,9	16,6	Крымская АССР	85,5	51,9	28,5	98,0
Кара-Калпакская АССР	25,7	24,5	19,0	23,8	Бывш. Нижневолжский край	100,0	65,2	—	100,0
Казакская АССР	30,6	54,3	35,5	25,2					
Азербайджанская ССР	41,9	54,3	43,4	55,1	УССР	75,5	71,4	62,6	90,0
ССР Армении	43,2	49,0	15,1	35,2					
ССР Грузии	19,2	16,4	43,3	60,5	**СССР**	**33,4**	**44,1**	**49,6**	**65,0**
В среднем по поливным районам	**25,8**	**41,3**	**51,5**	**60,0**					

Примечание. За 1933 г. сведений по колхозно-крестьянскому сектору не имеется.

246. Сроки первой весновспашки под хлопок в колхозно-крестьянском секторе поливных районов 1931 — 1935 гг.

Республики	Годы	Вспахано в % к посевной площади			Республики	Годы	Вспахано в % к посевной площади		
		До 15 апреля		После 15 апреля			До 15 апреля		После 15 апреля
		Всего	В том числе до 1/IV				Всего	В том числе до 1/IV	
Узбекская ССР	1931	60,6	14,0	39,4	Казакская АССР	1931	47,9	14,8	52,1
	1932	73,8	42,6	26,2		1932	74,0	26,1	26,0
	1933	72,7	17,9	27,3		1933	39,3	8,7	60,7
	1934	84,3	62,9	15,7		1934	55,4	25,1	44,6
	1935	94,6	55,7	5,4		1935	87,8	44,6	12,2
Туркменская ССР	1931	58,2	21,4	41,8	Азербайджанская ССР	1931	90,5	—	9,5
	1932	85,4	61,7	14,6		1932	85,4	32,4	14,6
	1933	83,3	51,5	16,7		1933	70,0	53,1	30,0
	1934	89,2	79,4	10,8		1934	95,5	90,3	4,5
	1935	87,4	82,7	12,6		1935	100,0	97,4	—
Таджикская ССР	1931	27,8	1,3	72,2	ССР Армении	1931	53,3	—	46,7
	1932	73,2	43,5	26,8		1932	55,5	—	44,5
	1933	70,3	41,0	29,7		1933	2,5	—	97,5
	1934	80,7	66,1	19,3		1934	35,3	21,1	64,7
	1935	100,0	84,8	—		1935	36,2	4,7	63,8
Киргизская АССР	1931	22,7	2,0	77,3	ССР Грузии	1931	65,6	—	34,4
	1932	69,1	2,6	30,9		1932	—	—	100,0
	1933	36,6	2,0	63,4		1933	—	—	100,0
	1934	54,6	33,5	45,4		1934	100,0	66,7	—
	1935	59,0	10,1	41,0		1935	56,0	43,7	44,0
Кара-Калпакская АССР	1931	24,9	1,1	75,1	**В среднем по поливным районам**	**1931**	**56,2**	**11,6**	**43,8**
	1932	46,3	5,5	53,7		**1932**	**73,7**	**39,0**	**26,3**
	1933	57,2	11,0	42,8		**1933**	**67,2**	**23,7**	**32,8**
	1934	67,8	48,0	32,2		**1934**	**80,9**	**61,8**	**19,1**
	1935	66,2	34,0	33,8		**1935**	**90,4**	**60,5**	**9,6**

247. Предпосевная обработка почвы в поливных районах под хлопок колхозами, обслуживаемыми МТС

1931—1934 гг.

Республики	Годы	Из общего размера первой весновспашки под хлопок вспахано тракторами (в %)	Посеяно (в % к общему посеву хлопка)		
			по 3 вспашкам	по 2 вспашкам	по 1-й вспашке
Узбекская ССР	1931	27,8	—	—	—
	1932	31,7	32,5	64,7	2,8
	1933	28,9	54,5	31,4	14,1
	1934	39,2	71,3	17,9	10,8
Туркменская ССР	1932	28,7	32,3	66,3	1,4
	1933	26,9	21,8	73,3	4,9
	1934	37,2	27,7	59,0	13,3
Таджикская ССР	1932	46,3	—	100,0	—
	1933	45,4	40,1	43,6	16,3
	1934	55,0	51,2	45,8	3,0
Киргизская АССР	1932	46,5	17,4	73,5	9,1
	1933	50,0	47,4	52,6	—
	1934	57,0	49,2	46,6	4,2
Кара-Калпакская АССР	1932	43,4	97,8	2,2	—
	1933	35,3	97,0	3,0	—
	1934	38,1	36,5	63,5	—
Казакская АССР	1932	36,5	—	86,5	13,5
	1933	44,3	31,2	58,4	10,4
	1934	45,3	16,5	72,1	11,4
Азербайджанская ССР	1932	43,1	—	100,0	—
	1933	47,4	9,1	66,5	24,4
	1934	55,7	—	70,9	29,1
ССР Армении	1932	75,0	—	100,0	—
	1933	90,9	—	37,4	62,6
	1934	91,7	—	35,0	65,0
ССР Грузии	1933	...	6,9	87,6	5,5
	1934	66,6	—	100,0	—
В среднем по поливным районам	**1932**	**34,8**	**24,5**	**72,4**	**3,1**
	1933	**33,6**	**42,5**	**43,5**	**14,0**
	1934	**43,0**	**50,2**	**36,9**	**12,9**

248. Удобрение посевов хлопка по колхозно-крестьянскому сектору поливных районов 1932 — 1934 гг.

Республики	Годы	% удобренной площади хлопка			Потребление минеральных удобрений в тоннах	
		Минеральными удобрениями	Местными удобрениями	Всего	Азотистых в переводе на 20% сульфат-аммоний	Фосфорных в переводе на 14% суперфосфат
Узбекская ССР	1932	4,5	15,2	19,7	9 500	25 200
	1933	3,5	60,3	63,8	5 030	13 670
	1934	38,2	36,1	74,3	65 900	117 900
Туркменская ССР	1932	6,3	46,0	52,3	1 900	2 030
	1933	3,5	63,1	66,6	460	2 130
	1934	15,0	72,6	87,6	5 160	6 600
Таджикская ССР	1932	5,5	17,1	22,6	350	1 260
	1933	2,4	27,3	29,7	280	1 500
	1934	21,9	23,6	45,5	4 320	4 200
Киргизская АССР	1932	2,5	7,7	10,2	250	490
	1933	4,6	11,8	16,4	60	2 850
	1934	9,7	12,2	21,9	1 500	2 100
Кара-Калпакская АССР	1932	—	17,9	17,9	—	—
	1933	—	38,3	38,3	—	—
	1934	0,4	38,4	38,8	30	30
Казакская АССР	1932	4,9	0,8	5,7	400	980
	1933	4,6	1,6	6,2	900	3 480
	1934	10,6	4,1	14,7	2 600	4 200
Азербайджанская ССР	1932	5,7	0,7	6,4	1 030	2 900
	1933	1,4	4,3	5,7	1 010	1 390
	1934	13,8	6,7	20,5	7 120	8 600
ССР Армении	1932	24,7	—	24,7	780	1 410
	1933	9,6	5,0	14,6	560	1 390
	1934	30,8	16,2	47,0	1 500	1 960
ССР Грузии	1933	6,4	2,3	8,7	150	270
	1934	11,1	9,8	20,9	200	600
Итого по поливным районам	**1932**	**4,9**	**15,2**	**20,1**	**14 210**	**34 270**
	1933	**3,4**	**43,5**	**46,9**	**8 450**	**26 680**
	1934	**27,4**	**31,8**	**59,2**	**88 330**	**146 190**

249. Ход сева хлопка в колхозно-крестьянском секторе 1931—1935 гг.

Республики и края	Годы	Из общей площади хлопка посеяно (нарастающим итогом в %) на:			
		1/V	5/V	10/V	20/V
Узбекская ССР	1931	22,9	48,5	79,8	95,8
	1932	60,9	77,4	90,4	98,6
	1933	61,5	77,7	89,5	97,8
	1934	58,2	81,1	92,8	99,4
	1935	93,2	96,6	97,8	99,3
Туркменская ССР	1931	14,9	45,9	59,0	89,4
	1932	67,5	78,4	90,0	100,0
	1933	51,3	63,7	73,6	89,4
	1934	61,2	78,4	89,3	100,0
	1935	63,1	69,8	77,8	92,0
Таджикская ССР	1931	25,2	30,7	32,3	80,4
	1932	61,9	67,0	73,5	100,0
	1933	51,5	70,4	86,7	98,8
	1934	54,9	69,6	81,2	88,3
	1935	100,0	100,0	100,0	100,0
Киргизская АССР	1931	2,4	37,7	38,8	85,4
	1932	18,7	58,3	75,8	87,8
	1933	25,7	43,3	59,8	95,8
	1934	13,7	26,3	42,7	95,6
	1935	70,3	93,7	98,5	100,0
Кара-Калпакская АССР	1931	2,0	9,0	15,5	88,0
	1932	8,0	27,9	52,3	82,0
	1933	6,7	17,0	28,8	59,8
	1934	29,8	63,0	85,8	98,4
	1935	12,7	24,3	41,3	74,7
Казакская АССР	1931	16,0	48,4	84,6	96,7
	1932	23,0	45,6	92,7	99,3
	1933	22,1	47,9	66,3	95,8
	1934	23,1	49,3	77,9	95,3
	1935	63,4	87,2	99,1	100,0
Азербайджанская ССР	1931	6,8	29,1	63,0	94,8
	1932	46,5	70,2	78,0	99,0
	1933	55,0	79,3	90,2	95,8
	1934	30,1	48,8	78,0	99,8
	1935	54,0	79,4	92,3	100,0
ССР Армении	1931	20,2	34,7	57,6	99,7
	1932	24,5	25,9	75,4	93,6
ССР Армении	1933	6,5	21,0	38,9	83,4
	1934	3,3	55,0	79,0	98,4
	1935	46,5	56,1	83,2	100,0
ССР Грузии	1931	6,3	17,1	55,3	95,5
	1932	15,1	43,0	65,2	86,3
	1933	68,2	97,1	99,4	100,0
	1934	—	77,0	86,0	100,0
	1935	38,1	85,8	100,0	100,0
В среднем по поливным районам	**1931**	**18,3**	**42,5**	**67,4**	**93,2**
	1932	**53,2**	**70,0**	**85,5**	**97,7**
	1933	**52,1**	**69,6**	**82,1**	**95,0**
	1934	**48,5**	**70,6**	**86,3**	**98,3**
	1935	**79,4**	**88,4**	**93,5**	**98,1**
Северокавказский край (в старых границах) [1]	1931	—	62,5	—	—
	1932	21,6	48,0	74,4	97,1
	1933	16,7	41,6	63,2	99,0
	1934	85,2	92,2	98,6	100,0
	1935	70,5	95,8	100,0	100,0
Дагестанская АССР	1931	—	44,9	—	—
	1932	1,2	54,3	93,4	99,3
	1933	50,2	86,0	98,5	100,0
Крымская АССР	1931	—	—	—	—
	1932	54,2	81,4	98,4	100,0
	1933	15,6	62,7	77,5	98,8
	1934	46,8	83,6	96,5	99,0
	1935	52,3	62,5	93,6	100,0
Бывш. Нижневолжский край	1931	—	3,7	—	—
	1932	0,2	23,4	61,9	100,0
	1934	—	80,0	100,0	100,0
	1935	60,0	80,0	100,0	100,0
УССР	1931	2,6	16,9	71,6	100,0
	1932	8,3	25,4	53,8	82,7
	1933	4,1	20,6	55,1	90,3
	1934	70,6	92,4	99,2	100,0
	1935	51,5	86,9	100,0	100,0
СССР	**1931**	**15,4**	**41,5**	**56,6**	**85,2**
	1932	**46,4**	**64,5**	**82,3**	**96,5**
	1933	**45,1**	**63,7**	**78,5**	**94,5**
	1934	**53,1**	**74,4**	**88,5**	**98,6**
	1935	**75,9**	**88,5**	**94,6**	**98,5**

[1] За 1931—1933 гг. без Дагестанской АССР, а за 1934 и 1935 гг. включая Дагестанскую АССР.

250. Способы посева хлопка в поливных районах колхозами, обслуживаемыми МТС 1932—1934 гг.

Республики	Годы	Из общей площади хлопка посеяно в %		
		Тракторными сеялками	Конными (рядовыми) сеялками	Ручным способом
Узбекская ССР	1932	0,5	68,4	31,1
	1933	0,2	62,6	37,2
	1934	3,6	68,5	27,9
Туркменская ССР	1932	1,2	88,8	10,0
	1933	0,5	93,2	6,3
	1934	0,7	98,7	0,6
Таджикская ССР	1932	9,3	47,7	43,0
	1933	7,5	83,3	9,2
	1934	7,3	80,5	12,2
Киргизская АССР	1932	1,1	78,0	20,9
	1933	3,2	42,9	53,9
	1934	0,3	88,7	11,0
Кара-Калпакская АССР	1932	—	56,5	43,5
	1933	0,4	86,7	12,9
	1934	0,5	86,5	13,0
Казакская АССР	1932	2,3	86,5	11,2
	1933	2,9	75,8	21,3
	1934	4,2	85,3	10,5
Азербайджанская ССР	1932	29,5	69,8	0,7
	1933	22,4	77,6	—
	1934	28,5	71,5	—
ССР Армении	1932	4,5	36,0	59,5
	1933	1,9	98,1	—
	1934	2,4	81,6	16,0
ССР Грузии	1932	...	...	...
	1933	—	100,0	—
	1934	30,0	70,0	—
В среднем по поливным районам	**1932**	**4,6**	**70,9**	**24,5**
	1933	**3,8**	**70,3**	**25,9**
	1934	**6,5**	**75,2**	**18,3**

251. Сортовой состав посева хлопка в поливных районах

1933 г.

Республики	Всего	В том числе																			
		Всего американских	Из них												Всего египетских	Из них				Прочие
			Триумф Наврокий	Наврокий	№ 2034	№ 1838	№ 36-М	№ 2017	№ 169	№ 1306	№ 182	Кук	№ 114/96	№ 492		Пима	Фуади	Уппере	Сакель	
Узбекская ССР																				
Посевная площадь в тыс. га	916,2	897,1	0,5	648,2	15,4	11,7	7,0	11,0	98,1	30,1	25,0	5,0	—	—	9,1	7,9	—	—	0,0	10,0
В %	100,0	97,9	0,0	70,7	1,7	1,3	0,8	1,2	10,7	3,3	2,7	0,5	—	—	1,0	0,9	—	—	—	1,1
Таджикская ССР																				
Посевная площадь в тыс. га	106,8	73,2	—	48,7	—	—	—	—	15,0	—	3,4	6,0	—	—	23,6	2,4	0,6	15,6	2,9	10,0
В %	100,0	68,5	—	45,6	—	—	—	—	14,0	—	3,2	5,6	—	—	22,1	2,2	0,6	14,6	2,7	9,4
Туркменская ССР																				
Посевная площадь в тыс. га	158,6	141,0	34,0	63,4	—	—	—	6,7	36,4	0,3	—	—	—	—	17,6	17,4	—	—	—	—
В %	100,0	88,9	21,4	40,0	—	—	—	4,2	23,0	0,2	—	—	—	—	11,1	11,0	—	—	—	—
Кара-Калпакская АССР																				
Посевная площадь в тыс. га	52,2	52,2	—	14,2	—	—	—	—	18,5	6,8	—	—	—	—	—	—	—	—	—	—
В %	100,0	100,0	—	27,2	—	—	—	—	35,4	13,0	—	—	—	—	—	—	—	—	—	—
Киргизская АССР																				
Посевная площадь в тыс. га	71,2	71,2	—	53,7	—	—	—	0,0	4,6	10,9	2,0	—	—	—	—	—	—	—	—	—
В %	100,0	100,0	—	75,4	—	—	—	—	6,5	15,3	2,8	—	—	—	—	—	—	—	—	—
Казакская АССР																				
Посевная площадь в тыс. га	125,4	125,4	0,3	35,7	—	—	0,3	13,2	29,7	20,0	25,1	—	—	—	—	—	—	—	—	—
В %	100,0	100,0	0,2	28,4	—	—	0,2	10,5	23,7	15,9	20,0	—	—	—	—	—	—	—	—	—
Азербайджанская ССР																				
Посевная площадь в тыс. га	192,0	166,0	19,4	62,9	—	—	—	—	34,9	—	—	—	13,0	—	26,0	0,5	8,3	—	8,3	—
В %	100,0	86,4	10,1	32,7	—	—	—	—	18,2	—	—	—	6,8	—	13,6	0,3	4,3	—	4,3	—
ССР Грузии																				
Посевная площадь в тыс. га	18,6	18,6	—	—	—	—	—	—	—	—	—	—	—	—	—	—	—	—	—	—
В %	100,0	100,0	—	—	—	—	—	—	—	—	—	—	—	—	—	—	—	—	—	—
ССР Армении																				
Посевная площадь в тыс. га	25,2	25,2	—	2,2	—	—	—	—	—	—	—	—	—	10,1	—	—	—	—	—	—
В %	100,0	100,0	—	8,7	—	—	—	—	—	—	—	—	—	40,0	—	—	—	—	—	—
Всего по поливным районам																				
Посевная площадь в тыс. га	**1666,2**	**1569,9**	**54,2**	**929,0**	**15,4**	**11,7**	**7,3**	**30,9**	**237,2**	**68,1**	**55,5**	**11,0**	**13,0**	**10,1**	**76,3**	**28,2**	**8,9**	**15,6**	**11,2**	**20,0**
В %	**100,0**	**94,2**	**3,3**	**55,7**	**0,9**	**0,7**	**0,4**	**1,8**	**14,2**	**4,1**	**3,3**	**0,7**	**0,8**	**0,6**	**4,6**	**1,7**	**0,5**	**0,9**	**0,7**	**1,2**

252. Количество и сроки вегетационных поливов хлопка в колхозно-крестьянском секторе 1933 г.

Республики	№ поливов	% политой посевной площади								Среднее количество поливов на 1 га посевной площади хлопка
		Всего	В том числе на:							
			20/VI	1/VII	10/VII	20/VII	1/VIII	10/VIII	1/IX	
Узбекская ССР	1	100,0	37,7	48,6	62,8	80,0	95,5	97,2	100,0	3,71
	2	97,2	12,1	20,2	30,9	45,1	61,5	83,7	94,3	
	3	86,1	1,7	3,4	8,7	16,2	30,8	48,9	59,0	
	4	57,1	—	0,4	0,8	2,7	12,2	14,2	37,8	
	5	31,3	—	—	—	0,3	3,0	6,5	10,4	
Туркменская ССР	1	100,0	28,1	56,9	74,0	84,1	93,6	97,4	100,0	3,49
	2	93,5	—	5,7	20,0	36,7	51,6	68,0	93,0	
	3	83,3	—	—	1,7	11,0	28,3	35,1	81,5	
	4	72,4	—	—	—	—	—	5,1	32,5	
Таджикская ССР	1	97,5	42,0	61,9	88,9	92,9	94,0	94,9	97,5	3,19
	2	94,8	9,0	12,0	39,0	56,0	73,0	75,8	94,8	
	3	80,6	—	—	—	16,9	41,0	58,0	80,6	
	4	45,4	—	—	—	—	12,0	24,4	45,4	
Киргизская АССР	1	100,0	59,9	77,7	83,6	89,5	95,4	96,5	99,7	3,38
	2	100,0	—	36,0	57,1	71,0	86,0	90,0	96,9	
	3	91,6	—	—	6,9	22,1	44,0	56,9	79,5	
	4	46,1	—	—	—	6,9	12,9	18,0	38,9	
Кара-Калпакская АССР	1	99,3	—	—	14,0	60,0	90,0	97,9	99,3	2,59
	2	95,2	—	—	—	9,1	28,0	71,9	95,2	
	3	64,6	—	—	—	—	—	—	44,0	
Казакская АССР	1	100,0	36,1	74,1	76,2	86,2	97,2	98,1	100,0	3,10
	2	94,3	5,0	11,0	24,0	48,0	71,1	78,1	94,3	
	3	74,2	—	—	0,9	12,0	32,1	46,1	74,2	
	4	41,1	—	—	—	—	1,0	12,9	41,1	
Азербайджанская ССР	1	100,0	10,0	18,0	60,0	93,9	97,0	100,0	100,0	1,93
	2	55,9	—	0,6	6,7	17,9	50,9	52,5	54,8	
	3	34,0	—	—	—	—	7,4	26,9	33,2	
ССР Армении	1	100,0	29,0	49,0	63,5	78,4	92,8	100,0	100,0	2,76
	2	94,4	—	12,5	22,1	31,0	57,9	84,7	94,4	
	3	81,9	—	—	—	—	23,7	50,2	81,9	
ССР Грузии	1	100,0	15,5	22,1	26,9	31,7	83,8	88,7	100,0	1,21
	2	21,0	—	—	3,8	8,1	11,8	15,1	21,0	
В среднем по поливным районам	**1**	**99,9**	**39,1**	**47,8**	**64,3**	**82,4**	**95,2**	**97,8**	**99,8**	**3,20**
	2	**90,8**	**7,6**	**15,1**	**26,7**	**41,3**	**59,9**	**76,9**	**88,9**	
	3	**71,4**	**0,9**	**1,9**	**5,3**	**12,8**	**27,6**	**43,5**	**60,5**	
	4	**40,3**	**—**	**0,2**	**0,4**	**1,8**	**8,1**	**11,4**	**31,3**	
	5	**17,5**	**—**	**—**	**—**	**0,2**	**1,5**	**3,6**	**5,2**	

253. Количество и сроки вегетационных поливов хлопка в колхозно-крестьянском секторе 1934 г.

Республики	№ поливов	% политой посевной площади								Среднее количество поливов на 1 га посевной площади хлопка
		Всего	В том числе на:							
			20/VI	1/VII	10/VII	20/VII	1/VIII	10/VIII	1/IX	
Узбекская ССР	1	100,0	30,3	51,7	74,6	88,9	96,4	100,0	100,0	4,48
	2	100,0	9,6	17,6	31,0	52,9	72,4	90,2	98,9	
	3	93,8	1,2	3,5	9,0	20,4	36,8	58,8	84,4	
	4	72,5	—	—	1,2	5,5	13,7	27,5	55,9	
	5	48,0	—	—	—	1,3	4,4	10,5	31,0	
	6	24,7	—	—	—	—	—	4,2	13,1	
Туркменская ССР	1	96,7	23,9	49,1	78,7	88,2	92,3	96,4	96,7	3,31
	2	95,6	—	5,5	15,5	34,1	72,7	84,4	92,0	
	3	83,6	—	—	1,6	5,4	23,0	46,7	78,4	
	4	46,7	—	—	—	—	—	10,1	39,7	
Таджикская ССР	1	96,8	16,9	40,5	67,1	85,3	93,4	96,4	96,8	3,74
	2	91,4	3,5	9,0	19,8	38,3	66,3	84,8	91,4	
	3	86,1	—	—	5,3	10,1	22,4	49,2	78,4	
	4	58,9	—	—	—	1,5	6,1	17,3	46,0	
	5	27,8	—	—	—	0,2	1,3	4,9	19,9	
	6	10,5	—	—	—	—	0,1	0,5	6,3	
Киргизская АССР	1	94,8	47,9	55,9	82,2	94,2	94,4	94,6	94,8	5,11
	2	93,2	14,7	32,0	40,8	77,4	86,7	91,8	93,2	
	3	93,2	1,1	7,1	13,6	38,7	57,1	83,4	92,7	
	4	89,5	—	—	—	11,1	22,4	67,4	66,7	
	5	79,5	—	—	—	—	6,3	15,3	64,6	
	6	46,6	—	—	—	—	—	0,6	21,0	
Кара-Калпакская АССР	1	86,3	—	1,7	14,4	27,3	66,3	82,9	86,3	1,97
	2	73,3	—	—	—	—	14,1	54,1	73,3	
	3	36,1	—	—	—	—	0,2	16,6	36,1	
Казакская АССР	1	92,7	21,7	49,6	75,5	84,4	91,9	92,4	92,7	3,15
	2	89,0	1,5	4,1	15,8	49,7	68,5	77,7	85,6	
	3	74,8	0,1	0,1	0,6	6,5	25,4	45,0	69,1	
	4	50,9	—	—	—	—	2,4	13,1	42,0	
	5	24,5	—	—	—	—	—	—	15,4	
Азербайджанская ССР	1	97,2	9,5	40,8	66,0	85,3	97,2	97,2	97,2	2,01
	2	67,6	—	—	—	23,3	43,9	56,2	67,6	
	3	31,9	—	—	—	—	—	18,5	31,9	
	4	6,0	—	—	—	—	—	—	6,0	
ССР Армении[1]	1	83,3	22,1	64,1	76,7	83,3	83,3	83,3	83,3	3,28
	2	84,6	1,5	2,2	20,4	58,4	74,6	84,6	84,6	
	3	86,9	—	0,7	2,7	9,5	24,5	60,7	79,5	
	4	58,0	—	—	—	1,8	3,7	17,9	57,9	
	5	13,1	—	—	—	—	0,2	1,4	4,1	
	6	0,4	—	—	—	—	0,2	0,3	0,4	
ССР Грузии	1	100,0	—	6,1	58,9	89,5	100,0	100,0	100,0	1,53
	2	94,2	—	—	—	—	94,2	94,2	94,2	
	3	12,1	—	—	—	—	—	12,1	12,1	
В среднем по поливным районам	**1**	**96,8**	**24,9**	**47,1**	**70,9**	**84,8**	**93,1**	**96,4**	**96,8**	**3,60**
	2	**91,5**	**5,2**	**12,2**	**23,2**	**44,9**	**66,1**	**81,9**	**90,2**	
	3	**80,0**	**0,7**	**2,2**	**6,1**	**14,6**	**28,3**	**50,2**	**73,4**	
	4	**56,7**	—	—	**0,7**	**3,6**	**9,1**	**21,1**	**45,3**	
	5	**34,5**	—	—	—	**0,7**	**2,7**	**6,7**	**23,3**	
	6	**16,3**	—	—	—	—	**0,0**	**2,4**	**8,5**	

[1] Часть площадей во время I и II поливов не орошалась вследствие выпадения осадков.

254. Летняя обработка хлопка по колхозно-крестьянскому сектору 1931 — 1934 гг.

Республики и края	Годы	% площади хлопка, обработанной:											Среднее число обработок одного га посева хлопка
		1-й раз			2-й раз			3-й раз			4-й раз	5-й раз	
		Всего	В том числе на:		Всего	В том числе на:		Всего	В том числе на:		Всего	Всего	
			10/VI	20/VI		1/VII	15/VII		20/VII	1/VIII			
Узбекская ССР	1931	100,0	83,9	100,0	100,0	75,5	100,0	96,6	79,7	96,6	—	—	2,97
	1932	100,0	84,1	94,3	100,0	70,7	90,3	92,7	55,3	68,0	30,3	—	3,23
	1933	97,3	83,5	94,2	96,8	77,4	93,0	96,8	69,0	79,8	57,9	—	3,49
	1934	98,5	78,0	91,6	97,1	63,4	89,8	96,4	61,0	80,5	68,2	23,1	3,83
Туркменская ССР	1931	100,0	46,7	62,5	100,0	50,2	88,4	81,2	47,8	81,2	—	—	2,81
	1932	100,0	73,6	91,8	98,5	64,2	88,0	75,5	44,1	61,4	38,3	—	3,12
	1933	97,9	58,2	74,6	96,3	64,2	82,0	84,0	49,0	56,5	51,7	—	3,30
	1934	98,7	70,5	90,4	95,2	62,7	89,4	88,5	60,0	74,2	53,2	9,2	3,45
Таджикская ССР	1931	100,0	20,0	37,2	94,5	18,0	20,1	33,0	25,7	33,0	—	—	2,28
	1932	100,0	65,6	86,7	87,3	29,6	69,3	69,2	26,4	29,0	24,8	—	2,81
	1933	94,2	76,4	82,2	94,6	69,4	84,3	91,0	52,2	67,4	55,7	—	3,36
	1934	96,6	57,3	76,6	90,4	45,4	71,5	87,0	35,3	62,9	45,0	—	3,19
Киргизская АССР	1931	100,0	34,6	86,9	100,0	30,4	72,1	76,0	38,9	76,0	—	—	2,76
	1932	100,0	51,2	81,2	93,3	21,3	70,6	66,9	16,4	40,6	—	—	2,60
	1933	97,3	64,4	76,9	95,1	30,7	78,0	91,7	30,0	45,7	27,6	—	3,12
	1934	98,2	31,2	62,6	93,2	19,4	73,4	90,0	28,0	58,8	59,1	10,5	3,51
Кара-Калпакская АССР	1931	100,0	45,2	82,9	100,0	70,2	95,0	100,0	84,4	100,0	—	—	3,00
	1932	100,0	50,0	85,9	100,0	60,7	75,1	97,4	54,6	97,4	13,6	—	3,11
	1933	86,9	2,9	50,3	77,0	5,1	52,1	69,0	10,2	14,3	—	—	2,33
	1934	84,6	20,6	38,8	79,8	17,7	43,3	72,0	11,4	26,2	3,2	—	2,40
Казакская АССР	1931	100,0	57,6	99,6	100,0	64,4	83,9	100,0	9,8	66,4	—	—	3,00
	1932	100,0	62,8	95,0	100,0	17,5	82,7	78,3	14,3	43,2	19,9	—	2,98
	1933	94,1	74,0	85,6	88,3	49,8	66,7	78,5	7,9	39,5	36,7	—	2,98
	1934	91,1	37,6	73,4	83,1	36,3	61,7	68,2	19,2	40,4	33,2	6,6	2,82
Азербайджанская ССР	1931	100,0	45,4	89,3	96,3	44,6	67,0	88,6	10,0	10,0	—	—	2,84
	1932	99,0	84,8	88,8	96,7	78,8	93,2	90,2	60,1	60,1	75,6	—	3,61
	1933	99,4	96,0	99,1	99,6	93,6	96,9	99,6	89,9	95,5	87,9	—	3,86
	1934	100,0	92,0	96,2	99,2	86,2	96,0	98,3	78,8	90,8	82,9	—	3,80
ССР Армении	1931	100,0	67,1	100,0	100,0	20,0	72,3	47,6	...	25,3	—	—	2,48
	1932	100,0	66,8	79,6	100,0	26,7	26,7	95,4	...	76,2	74,7	—	3,72
	1933	99,4	57,2	88,7	97,5	73,9	96,0	95,5	63,0	90,0	90,0	—	3,82
	1934	100,0	95,2	99,1	100,0	97,3	98,8	95,5	93,6	95,5	94,0	40,1	4,30

254. Летняя обработка хлопка по колхозно-крестьянскому сектору 1931 — 1934 гг.

Республики и края	Годы	% площади хлопка, обработанной:											Среднее число обработок одного га посева хлопка
		1-й раз			2-й раз			3-й раз			4-й раз	5-й раз	
		Всего	В том числе на:		Всего	В том числе на:		Всего	В том числе на:		Всего	Всего	
			10/VI	20/VI		1/VII	15/VII		20/VII	1/VIII			
ССР Грузии	1931	91,9	71,3	85,7	89,4	28,4	36,6	69,0	...	...	—	—	2,50
	1932	93,9	29,8	91,5	83,7	48,0	48,0	41,8	...	...	16,3	—	2,36
	1933	99,3	90,1	99,1	98,8	87,3	98,2	96,2	88,0	89,4	81,3	—	3,76
	1934	74,4	74,2	74,4	74,2	71,2	74,2	74,1	72,2	73,5	69,1	49,7	3,42
В среднем по поливным районам	**1931**	**100,0**	**65,4**	**88,8**	**99,1**	**61,0**	**85,7**	**84,5**	**56,5**	**72,7**	—	—	**2,83**
	1932	**99,8**	**72,9**	**91,8**	**98,1**	**61,1**	**85,6**	**86,5**	**52,3**	**61,0**	**34,1**	—	**3,19**
	1933	**96,9**	**77,5**	**89,3**	**95,9**	**71,1**	**88,2**	**93,4**	**60,4**	**73,2**	**57,6**	—	**3,44**
	1934	**97,5**	**71,0**	**86,9**	**95,0**	**60,1**	**85,2**	**92,1**	**56,0**	**74,6**	**62,5**	**15,4**	**3,63**
Северокавказский край (в стар. гран.)[1]	1931	100,0	87,5	100,0	56,0	53,4	55,4	28,0	0,9	15,7	—	—	1,84
	1932	86,1	55,7	61,2	62,4	26,3	39,7	26,0	1,5	10,4	0,5	—	1,75
	1933	86,8	44,7	70,0	63,5	23,1	42,9	14,7	—	9,7	—	—	1,65
	1934	84,3	56,8	73,0	61,3	27,4	50,6	22,1	6,0	7,7	—	—	1,68
Дагестанская АССР	1931	100,0	25,8	66,8	86,8	1,8	17,8	32,4	—	13,2	—	—	2,19
	1932	87,9	4,3	44,9	46,6	—	5,1	1,2	—	—	—	—	1,36
	1933	97,1	44,7	93,0	67,1	42,5	66,9	20,3	20,3	...	—	—	1,85
Бывш. Нижневолжский край	1931	64,0	—	2,5	64,0	—	...	10,5	—	10,5	—	—	1,39
	1932	64,0	13,2	40,2	24,7	5,5	7,7	3,3	—	0,3	—	—	0,92
	1933	48,7	—	2,5	11,6	—	6,6	—	—	—	—	—	0,60
	1934	80,0	20,0	40,0	40,0	—	20,0	—	—	—	—	—	1,20
Крымская АССР	1931	100,0	81,5	100,0	94,8	44,4	79,7	30,7	18,3	30,7	—	—	2,25
	1932	84,8	45,6	66,7	53,5	28,7	41,9	31,1	3,2	31,1	—	—	1,79
	1933	94,4	70,0	70,0	58,4	30,7	58,4	—	—	—	—	—	1,53
	1934	80,9	56,1	70,9	50,0	25,0	41,2	7,0	—	—	—	—	1,38
УССР	1931	99,7	79,7	100,0	97,5	83,0	91,9	82,2	43,1	43,1	—	—	2,79
	1932	86,3	35,2	62,9	54,4	10,2	31,0	14,7	0,9	4,0	—	—	1,55
	1933	91,7	52,7	52,7	57,5	42,5	57,5	—	—	—	—	—	1,49
	1934	99,8	94,3	99,4	88,7	81,7	88,7	58,6	29,2	40,8	13,7	—	2,61
СССР	**1931**	**99,9**	**67,8**	**90,3**	**98,2**	**66,6**	**84,7**	**78,7**	**50,7**	**65,6**	—	—	**2,77**
	1932	**97,2**	**70,7**	**86,3**	**90,4**	**53,0**	**76,0**	**74,1**	**38,7**	**55,8**	**28,3**	—	**2,90**
	1933	**95,6**	**72,6**	**84,5**	**88,1**	**64,3**	**81,6**	**77,9**	**49,8**	**69,0**	**47,4**	—	**3,09**
	1934	**96,4**	**71,3**	**86,4**	**90,9**	**58,7**	**81,8**	**82,1**	**48,7**	**65,2**	**52,4**	**12,7**	**3,35**

[1] За 1931—1933 гг. без Дагестанской АССР, а за 1934 г. включая Дагестанскую АССР.

255. Ход уборки хлопка в колхозно-крестьянском секторе 1930—1934 гг.

Республики	Годы	Собрано хлопка сырца (нарастающим итогом в % от общего сбора) на:										Собрано с 1/I следующего года до конца сбора (в %)
		20/IX	1/X	10/X	20/X	1/XI	10/XI	20/XI	1/XII	10/XII	20/XII	1/I следующего года	
Узбекская ССР	1930	1,2	9,1	18,6	34,6	54,1	66,3	75,9	85,3	90,0	93,3	97,3	2,7
	1931	3,0	15,6	30,1	46,4	61,8	73,5	82,4	86,1	88,4	92,2	96,7	3,3
	1932	3,4	18,3	33,9	49,2	64,5	76,8	82,9	87,8	91,7	95,3	97,0	3,0
	1933	1,2	27,3	44,0	61,3	76,0	85,3	91,4	94,7	95,3	98,3	99,3	0,7
	1934	0,1	6,3	18,5	39,0	61,3	72,6	80,6	88,0	95,3	97,6	99,4	0,6
Туркменская ССР	1930	1,6	7,8	17,5	29,5	47,8	62,7	77,0	86,6	90,9	94,2	96,9	3,1
	1931	3,1	16,2	29,9	45,9	62,5	74,4	82,0	88,0	90,5	92,8	95,3	4,7
	1932	15,3	29,7	42,2	55,8	72,2	82,5	87,4	90,3	92,9	94,3	96,0	4,0
	1933	16,0	28,5	45,8	61,9	73,0	81,8	87,0	90,3	92,0	94,2	96,8	3,2
	1934	5,5	16,3	32,1	48,2	65,7	74,5	81,1	85,7	90,2	93,7	96,9	3,1
Таджикская ССР	1930	0,0	3,6	14,0	26,0	42,4	58,8	67,7	82,0	87,1	88,2	94,5	5,5
	1931	2,8	14,9	28,1	44,4	61,5	73,4	80,8	84,8	88,5	92,3	96,3	3,7
	1932	0,2	18,3	28,7	36,4	60,5	74,0	82,0	87,4	92,5	96,2	97,4	2,6
	1933	3,9	28,2	35,8	57,3	69,9	80,5	87,0	91,2	94,3	96,3	98,5	1,5
	1934	0,6	10,1	21,3	36,2	56,9	72,2	81,8	90,7	96,9	98,8	99,6	0,4
Киргизская АССР	1930	0,3	4,7	15,5	27,9	46,3	63,0	75,8	84,4	90,6	93,2	95,5	4,5
	1931	0,6	8,2	28,1	43,7	60,2	73,2	82,5	87,0	89,1	93,8	98,0	2,0
	1932	0,8	13,2	30,8	43,4	58,7	75,8	79,5	85,5	89,7	92,8	97,5	2,5
	1933	6,5	28,5	47,1	63,4	74,9	85,0	92,1	94,0	95,0	97,9	98,5	1,5
	1934	—	0,3	5,1	14,4	30,9	51,6	62,7	72,2	79,3	90,5	95,7	4,3
Кара-Калпакская АССР	1930	—	2,1	9,7	24,6	38,4	53,1	66,8	80,1	83,5	88,0	95,9	4,1
	1931	0,8	2,6	24,4	39,7	61,4	73,4	82,8	90,5	92,7	95,0	97,6	2,4
	1932	0,3	24,1	36,3	49,7	66,5	79,2	85,1	90,4	95,0	96,9	99,5	0,5
	1933	5,2	19,0	32,1	49,7	65,2	76,7	84,2	90,0	93,8	96,7	98,2	1,8
	1934	0,1	5,5	22,5	39,4	69,0	75,8	82,9	89,2	94,0	97,5	99,1	0,9
Казакская АССР	1930	0,9	5,0	15,1	28,8	44,5	57,5	67,5	75,9	86,3	92,8	95,8	4,2
	1931	2,8	13,2	26,9	45,8	63,4	75,3	81,4	85,3	87,9	90,9	96,4	3,6
	1932	4,6	13,9	34,6	46,7	67,3	79,8	84,7	87,8	92,6	96,4	98,0	2,0
	1933	7,5	23,5	41,2	49,5	69,8	78,6	84,0	90,1	93,5	96,7	98,4	1,6
	1934	—	6,3	17,1	40,7	59,0	70,9	80,2	87,2	90,5	96,6	96,9	3,1
Азербайджанская ССР	1930	0,0	2,3	9,2	18,9	29,5	45,6	61,2	71,8	83,4	90,7	93,5	6,5
	1931	1,6	8,5	21,0	42,1	60,2	71,7	75,9	79,1	80,7	84,2	90,4	9,6
	1932	10,7	22,9	34,0	44,0	62,6	71,2	74,2	81,9	83,6	90,1	93,8	6,2
	1933	11,1	25,6	36,1	49,4	67,4	77,3	84,0	88,6	90,1	91,0	93,3	6,7
	1934	7,8	18,4	30,2	48,0	58,9	71,7	81,1	88,1	91,9	95,1	98,7	1,3

255. Ход уборки хлопка в колхозно-крестьянском секторе 1930 — 1934 гг.

Республики	Годы	Собрано хлопка сырца (нарастающим итогом в % от общего сбора) на:											Собрано с 1/I следующего года до конца сбора (в %)
		20/IX	1/X	10/X	20/X	1/XI	10/XI	20/XI	1/XII	10/XII	20/XII	1/I следующего года	
ССР Армении	1930	—	1,6	8,8	15,3	32,2	55,2	72,2	79,5	89,8	96,1	98,3	1,7
	1931	—	1,8	8,7	20,8	48,7	69,6	85,4	90,0	92,0	94,2	95,8	4,2
	1932	1,1	9,4	23,5	45,0	64,1	75,4	82,1	87,8	90,4	91,1	94,2	5,8
	1933	1,1	8,4	18,2	37,6	55,8	73,4	87,0	89,8	95,0	96,0	96,6	3,4
	1934	2,2	14,7	30,9	55,6	63,3	81,2	88,5	92,4	95,7	99,4	99,9	0,1
ССР Грузии	1930	—	0,6	16,1	24,1	54,3	69,0	80,8	88,5	91,2	95,6	98,3	1,7
	1931	0,0	3,9	16,8	32,7	58,7	73,5	82,0	84,5	84,8	85,4	88,6	11,4
	1932	1,8	7,7	24,0	36,5	53,0	66,7	70,6	83,3	88,3	97,1	99,0	1,0
	1933	1,7	14,2	21,5	39,0	57,0	68,0	74,4	80,0	84,0	90,0	93,9	6,1
	1934	2,1	12,9	27,5	48,8	54,8	69,5	78,4	82,8	90,8	97,6	97,9	2,1
В среднем по поливным районам	**1930**	**1,0**	**7,7**	**17,2**	**31,7**	**50,0**	**63,5**	**74,2**	**84,0**	**89,4**	**92,7**	**96,1**	**3,9**
	1931	**9,6**	**13,8**	**28,3**	**45,1**	**61,6**	**73,5**	**81,6**	**85,6**	**87,9**	**91,5**	**95,9**	**4,1**
	1932	**4,9**	**19,5**	**34,4**	**48,4**	**64,9**	**76,9**	**82,5**	**87,5**	**91,3**	**94,7**	**96,9**	**3,1**
	1933	**4,1**	**25,4**	**41,5**	**57,8**	**72,1**	**81,6**	**87,6**	**91,1**	**92,3**	**96,9**	**98,9**	**1,1**
	1934	**1,8**	**9,1**	**21,5**	**40,7**	**60,4**	**72,2**	**80,4**	**87,5**	**93,7**	**96,7**	98,8	**1,2**
Новые районы РСФСР	**1930**	**—**	**13,9**	**29,2**	**50,4**	**68,8**	**81,2**	**85,6**	**89,5**	**93,8**	**98,2**	**100,0**	**—**
	1931	**—**	**6,1**	**7,6**	**21,8**	**32,7**	**43,0**	**53,3**	**61,2**	**65,1**	**70,5**	**75,0**	**25,0**
	1932	**—**	**1,7**	**5,1**	**10,7**	**18,4**	**26,4**	**31,7**	**42,6**	**54,1**	**67,3**	**89,9**	**10,1**
	1933	**—**	**1,9**	**7,1**	**14,3**	**21,2**	**33,3**	**43,6**	**54,1**	**63,7**	**72,5**	**82,2**	**17,8**
	1934	**0,4**	**3,0**	**11,3**	**23,8**	**37,7**	**49,6**	**58,1**	**71,5**	**81,2**	**87,8**	**93,9**	**6,1**
УССР	1930	—	1,6	8,1	18,0	23,2	33,1	44,5	53,6	65,7	70,3	88,1	11,9
	1931	—	4,3	7,3	14,6	22,3	35,5	47,3	57,0	70,3	77,2	84,6	15,4
	1932	—	1,9	6,9	14,3	27,7	37,6	51,6	60,9	66,7	74,9	82,1	17,9
	1933	—	—	—	—	—	0,3	1,5	12,3	31,6	46,2	61,0	39,0
	1934	1,8	5,3	13,1	23,4	39,5	50,2	58,1	64,8	74,4	88,3	93,2	6,8
СССР	**1930**	**1,0**	**7,7**	**17,2**	**31,8**	**50,1**	**63,5**	**74,2**	**83,9**	**89,2**	**92,9**	**96,7**	**3,3**
	1931	**2,6**	**13,4**	**27,1**	**43,2**	**59,4**	**71,3**	**79,4**	**83,7**	**86,4**	**90,0**	**94,5**	**5,5**
	1932	**4,7**	**18,6**	**33,0**	**46,6**	**62,7**	**74,3**	**80,3**	**85,5**	**89,3**	**93,2**	**95,8**	**4,2**
	1933	**4,1**	**26,3**	**41,5**	**58,1**	**72,6**	**82,6**	**88,1**	**91,8**	**92,7**	**96,5**	**98,2**	**1,8**
	1934	**1,7**	**9,0**	**21,3**	**40,4**	**60,0**	**71,7**	**79,9**	**87,1**	**93,4**	**96,5**	**98,7**	**1,3**

256. Наличие хлопковых сеялок в сельском хозяйстве на 1 января 1934 г.

В штуках

Республики, края и области	Тракторные сеялки завода Армолит и др.						Конные сеялки завода Армолит [1]					Всего	Сеялки системы Баннера				Отгружено тракторных хлопковых сеялок в 1934 г. в МТС и совхозы системы НКЗ СССР
	Совхозы	МТС	Итого	В том числе завода Армолит			Совхозы	МТС	Колхозы, обслуживаемые МТС	Колхозы, не обслужив. МТС	Итого		Все сельское хозяйство	В том числе			
				Совхозы	МТС	Итого								Совхозы Союзсовхозхлопка	МТС	Колхозы	
Узбекская ССР	320	878	1 198	88	289	377	384	417	1 654	—	2 455	3 653	32 573	1 283	77	31 008	2
Туркменская ССР	11	69	80	2	35	37	7	52	—	—	59	139	228	164	64	—	—
Таджикская ССР	107	199	306	21	—	21	6	107	121	—	234	540	5 322	280	438	4 575	—
Киргизская АССР	34	97	131	2	12	14	5	—	233	4	242	373	1 751	221	47	1 472	4
Кара-Калпакская АССР	—	31	31	—	13	13	—	5	—	—	5	36	...	...	...	...	—
Казакская АССР	421	210	631	149	44	193	479	46	107	2 317	2 949	3 580	1 351	148	56	1 133	—
Азербайджанская ССР	172	808	980	92	401	493	100	288	4 009	213	4 610	5 590	75	62	7	—	6
ССР Грузии	59	178	237	17	101	118	112	—	1 124	197	1 433	1 670	67	—	—	52	2
ССР Армении	16	92	108	1	49	50	10	—	160	2	172	280	419	—	—	419	—
ЗСФСР	247	1 078	1 325	110	551	661	222	288	5 293	412	6 215	7 540	561	62	7	471	8
Итого по поливным районам	**1 140**	**2 562**	**3 702**	**372**	**944**	**1 316**	**1 103**	**915**	**7 408**	**2 733**	**12 159**	**15 861**	**41 786**	**2 158**	**689**	**38 659**	**14**
Сталинградский край	39	63	102	22	27	49	148	90	231	168	637	739	...	...	...	...	—
Азово-Черноморский край	173	351	524	120	123	243	261	514	777	271	1 823	2 347	1 601	—	124	1 466	—
Северокавказский край	275	1 363	1 638	116	599	715	609	582	2 188	546	3 925	5 563	2 376	25	73	2 249	—
Крымская АССР	20	254	274	6	164	170	45	357	174	39	615	889	112	—	39	68	—
Итого по новым районам РСФСР	**507**	**2 031**	**2 538**	**264**	**913**	**1 177**	**1 063**	**1 543**	**3 370**	**1 024**	**7 000**	**9 538**	...	...	...	...	—
Днепропетровская обл.	105	448	553	53	317	370	88	153	599	6	846	1 399	...	...	...	...	—
Одесская область	318	711	1 029	30	393	423	353	108	825	26	1 312	2 341	...	...	...	...	—
УССР	423	1 159	1 582	83	710	793	441	261	1 424	32	2 158	3 740	2 407	42	113	2 215	—
Итого по новым районам РСФСР и УССР	**930**	**3 190**	**4 120**	**347**	**1 623**	**1 970**	**1 504**	**1 804**	**4 794**	**1 056**	**9 158**	**13 278**	...	...	...	...	—
Всего	**2 070**	**5 752**	**7 822**	**719**	**2 567**	**3 286**	**2 607**	**2 719**	**12 202**	**3 789**	**21 317**	**29 139**	[2] **44 193**	[2] **2 200**	[2] **802**	[2] **40 874**	**14**

Примечание. Наличие и отгрузка хлопковых сеялок показаны только по хлопковым районам.

[1] Сеялки завода Армолит—кукурузно-хлопковые. [2] Без новых районов РСФСР.

257. Наличие хлопкоуборочных машин в сельском хозяйстве на 1 января 1934 г.

В штуках

Республики и края	Пневматические хлопкоуборочные машины			Следдинги						Итого	Отгружено в 1934 г. пневматических хлопкоуборочных машин в МТС и совхозы НКЗ СССР
				Тракторные			Конные				
		В том числе			В том числе			В том числе			
	Все сельское хозяйство	Совхозы системы Союзсовхозхлопка НКЗ СССР	МТС	Все сельское хозяйство	Совхозы системы Союзсовхозхлопка НКЗ СССР	МТС	Все сельское хозяйство	Совхозы системы Союзсовхозхлопка НКЗ СССР	МТС		
Узбекская ССР	1 354	714	640	461	350	111	230	112	118	691	325
Туркменская ССР	235	34	201	163	15	148	12	—	12	175	36
Таджикская ССР	181	16	165	75	7	68	18	—	18	93	14
Киргизская АССР	135	42	93	34	10	24	21	—	21	55	22
Казакская АССР	277	150	127	63	50	13	—	—	—	63	20
Азербайджанская ССР	314	145	169	262	242	20	—	—	—	262	94
ССР Грузии	35	21	14	15	9	6	—	—	—	15	—
ССР Армении	41	14	27	12	3	9	—	—	—	12	—
ЗСФСР	390	180	210	289	254	35	—	—	—	289	—
Итого по поливным районам	**2 572**	**1 136**	**1 436**	**1 085**	**686**	**399**	**281**	**112**	**169**	**1 366**	**511**
Азово-Черноморский край	58	27	31	18	8	10	—	—	—	18	—
Северокавказский край	148	40	108	64	39	25	17	8	9	81	—
Крымская АССР	23	—	23	16	—	16	2	—	2	18	—
По новым районам РСФСР	**229**	**67**	**162**	**98**	**47**	**51**	**19**	**8**	**11**	**117**	**—**
УССР	109	39	70	70	3	67	8	4	4	78	—
Итого по новым районам (РСФСР и УССР)	**338**	**106**	**232**	**168**	**50**	**118**	**27**	**12**	**15**	**195**	**—**
Всего	**2 910**	**1 242**	**1668**	**1 253**	**736**	**517**	**308**	**124**	**184**	**1 561**	[1] **511**

Примечание. Наличие и отгрузка хлопкоуборочного инвентаря показаны только по хлопковым районам.

[1] Кроме того отпущено 6 пневматических хлопкоуборочных машин без распределения по областям.

258. Распределение хлопкового волокна американских семян по сортам[1] (в % к общему количеству очищенного хлопка) 1930—1933 гг.

Республики и края	Годы	I сорт	II сорт	III сорт	IV сорт	V сорт	VI сорт
Узбекская ССР	1930	69,60	14,60	7,10	6,10	2,60	—
	1931	67,96	17,43	3,61	1,20	5,58	4,22
	1932	67,89	15,15	5,44	3,18	5,16	3,18
	1933	71,02	12,83	6,98	2,73	3,64	2,80
Туркменская ССР	1930	72,20	17,50	5,00	3,80	1,50	—
	1931	62,91	21,78	4,31	3,83	6,67	0,50
	1932	68,54	17,84	4,63	6,29	2,62	0,08
	1933	72,02	11,72	6,86	2,92	3,73	2,75
Таджикская ССР	1930	82,30	9,70	3,90	1,30	2,80	—
	1931	73,15	13,07	3,07	2,07	6,24	2,40
	1932	75,11	12,30	5,91	1,88	4,03	0,77
	1933	78,37	10,69	2,02	0,82	6,01	2,09
Киргизская АССР	1930	68,20	18,40	4,30	7,30	1,80	—
	1931	61,48	24,89	3,34	0,68	8,49	1,12
	1932	64,52	18,81	3,86	0,34	3,19	9,28
	1933	69,57	14,60	8,77	1,04	3,11	2,91
Кара-Калпакская АССР	1930	66,80	7,90	14,90	9,10	1,30	—
	1931	48,96	32,97	9,82	2,74	5,51	—
	1932	52,92	22,17	10,34	14,55	0,02	—
	1933	35,69	28,59	16,42	13,87	5,30	0,13
Казакская АССР	1930	59,70	20,40	3,60	6,70	9,60	—
	1931	55,46	22,56	5,99	2,20	5,82	7,97
	1932	58,88	24,57	6,01	0,87	3,21	6,46
	1933	60,27	16,52	6,44	3,73	5,68	7,36
Азербайджанская ССР	1931	82,07	14,99	2,63	0,22	0,05	0,04
	1932	87,45	5,23	1,85	1,19	3,94	0,34
	1933	84,77	6,18	3,43	1,77	3,14	0,71
ССР Грузии	1931	68,64	23,25	6,38	1,73	—	—
	1932	86,44	4,89	3,56	5,11	—	—
	1933	79,71	6,98	2,76	7,51	3,04	—
ССР Армении	1931	76,94	14,73	5,67	1,89	0,77	—
	1932	90,56	2,36	2,90	2,90	0,63	0,65
	1933	86,28	2,76	3,64	4,92	1,76	0,64
Северокавказский край и Крымская АССР	1931	31,85	23,55	9,17	8,99	16,38	10,06
	1932	23,88	18,70	9,69	6,98	28,37	12,38
	1933	23,67	15,20	8,99	7,97	28,89	15,28
УССР	1931	30,65	17,83	16,24	24,53	9,39	1,36
	1932	29,50	28,10	7,00	8,40	10,50	16,50
	1933	14,09	37,67	—	22,09	—	26,15
СССР[2]	**1930**	**71,00**	**14,50**	**6,40**	**5,50**	**2,60**	—
	1931	**65,94**	**18,47**	**4,34**	**2,22**	**5,54**	**3,49**
	1932	**67,29**	**15,31**	**5,38**	**3,47**	**5,22**	**3,33**
	1933	**70,63**	**12,57**	**6,72**	**3,00**	**4,17**	**2,91**

[1] Распределение хлопка по сортам производится по установленному стандарту в зависимости от степени зрелости, цвета, блеска и плотности волокна. [2] За 1930 г. итог по СССР дан без ЗСФСР, Северокавказского края, Крыма и УССР.

259. Распределение хлопкового волокна египетских семян по сортам[1] (в % к общему количеству очищенного волокна) 1931—1933 гг.

Республики	Годы	I и II сорт	III сорт	IV сорт	V сорт	VI сорт
Узбекская ССР	1931	92,90	3,30	3,80	—	—
	1932	75,13	8,79	12,72	3,36	—
	1933	85,62	2,41	2,88	9,09	—
Туркменская ССР	1931	46,30	13,20	9,70	30,80	—
	1932	78,50	2,40	14,80	4,30	—
	1933	74,32	7,46	6,00	12,22	—
Таджикская ССР	1931	77,40	10,60	1,80	5,90	4,30
	1932	85,10	7,10	5,20	2,60	—
	1933	91,64	0,59	0,45	7,32	—
ЗСФСР	1931	100,00	—	—	—	—
	1932	90,60	9,40	—	—	—
	1933	78,38	8,46	3,21	9,95	—
СССР	**1931**	**77,10**	**8,50**	**3,70**	**8,60**	**2,10**
	1932	**82,32**	**6,10**	**8,83**	**2,75**	—
	1933	**80,51**	**6,01**	**3,49**	**9,99**	—

[1] Распределение хлопка по сортам производится по установленному стандарту в зависимости от степени зрелости, цвета, блеска и плотности волокна.

260. Распределение по длине хлопкового волокна американских семян (в % к общему количеству очищенного хлопка I и II сорта)

1930—1933 гг.

Республики и края	Годы	Длина волокна (в миллиметрах)										
		23—24	24—25	25—26	26—27	27—28	28—29	29—30	30—31	31—32	32—33	33—34
Узбекская ССР	1930	—	0,02	0,52	11,03	32,16	53,40	2,74	0,13	—	—	—
	1931	—	0,04	0,31	9,30	56,87	32,80	0,18	0,04	0,46	—	—
	1932	0,01	0,16	1,72	24,31	41,67	30,82	0,33	0,12	0,84	0,02	—
	1933	—	0,20	2,86	31,32	42,18	18,04	0,47	1,49	3,44	—	—
Туркменская ССР	1930	—	—	0,33	16,52	34,77	23,65	24,20	0,53	—	—	—
	1931	—	—	0,81	17,13	28,42	40,18	13,42	0,04	—	—	—
	1932	—	—	1,83	13,65	42,25	32,33	8,10	0,44	0,32	1,08	—
	1933	—	0,03	10,99	45,77	18,97	14,59	6,66	0,02	2,97	—	—
Таджикская ССР	1930	—	0,07	0,60	19,64	65,55	14,03	0,10	0,01	—	—	—
	1931	—	0,38	4,10	36,71	57,16	1,63	—	0,01	0,01	—	—
	1932	—	0,80	11,44	55,33	30,41	2,02	—	—	—	—	—
	1933	—	1,45	13,29	48,07	21,56	15,58	0,02	—	0,03	—	—
Киргизская АССР	1930	—	—	—	0,69	68,84	30,47	—	—	—	—	—
	1931	—	0,64	3,17	8,00	75,52	12,67	—	—	—	—	—
	1932	—	—	0,25	19,20	78,92	1,55	0,08	—	—	—	—
	1933	—	—	1,84	38,02	58,21	1,23	0,08	0,62	—	—	—
Кара-Калпакская АССР	1930	—	—	—	4,96	49,93	40,74	4,37	—	—	—	—
	1931	—	—	—	3,48	76,82	19,70	—	—	—	—	—
	1932	—	—	0,56	1,56	74,94	20,58	—	0,27	2,09	—	—
	1933	—	—	—	7,41	52,89	39,62	—	—	0,08	—	—
Казакская АССР	1930	—	0,54	2,99	5,95	35,16	44,35	6,30	4,71	—	—	—
	1931	—	0,55	3,52	22,80	52,03	17,30	2,60	0,20	1,00	—	—
	1932	—	0,89	17,92	23,70	43,48	7,26	0,30	3,74	2,66	0,03	0,02
	1933	—	1,83	16,23	19,70	32,08	9,33	2,54	3,22	15,07	—	—
Азербайджанская ССР	1931	—	0,33	26,44	38,89	27,74	6,04	0,49	0,04	0,03	—	—
	1932	—	2,25	20,24	30,46	29,50	15,50	2,05	—	—	—	—
	1933	—	0,88	19,88	31,83	27,85	14,40	5,15	—	0,01	—	—
ССР Грузии	1931	—	—	85,08	9,86	1,86	3,20	—	—	—	—	—
	1932	0,10	65,45	25,88	1,24	3,14	0,48	3,71	—	—	—	—
	1933	—	38,68	46,04	3,59	11,60	—	—	—	0,09	—	—
ССР Армении	1931	—	—	55,92	36,42	6,28	1,38	—	—	—	—	—
	1932	1,27	21,30	58,46	11,13	7,16	0,16	0,52	—	—	—	—
	1933	—	3,24	20,77	34,97	23,78	2,80	7,17	6,50	0,77	—	—
Северокавказский край	1931	—	0,19	28,28	37,08	33,89	0,56	—	—	—	—	—
	1932	—	—	2,83	53,06	44,11	—	—	—	—	—	—
	1933	—	—	1,28	63,77	34,94	0,01	—	—	—	—	—
УССР	1931	—	—	3,05	19,72	51,67	25,23	0,33	—	—	—	—
	1932	—	9,40	19,50	50,00	20,20	0,90	—	—	—	—	—
	1933	—	0,81	—	95,93	3,26	—	—	—	—	—	—
СССР	[1] **1930**	—	**0,15**	**1,74**	**12,80**	**34,97**	**44,58**	**5,36**	**0,40**	—	—	—
	1931	—	**0,12**	**5,51**	**15,85**	**49,98**	**26,59**	**1,57**	**0,04**	**0,34**	—	—
	1932	**0,02**	**1,03**	**5,49**	**24,72**	**41,08**	**25,41**	**1,11**	**0,29**	**0,74**	**0,09**	**0,02**
	1933	—	**0,56**	**6,50**	**32,80**	**37,62**	**16,45**	**1,64**	**1,22**	**3,21**	—	—

[1] Без Закавказья, Северного Кавказа, Крыма и Украины.

261. Распределение по длине хлопкового волокна египетских семян (в % к общему количеству очищенного волокна I, II и III сортов) 1931—1933 гг.

Республики	Годы	Длина волокна (в миллиметрах)[1]															
		29—30	30—32	31—33	32—34	33—35	34—36	35—37	36—38	37—39	38—40	39—41	40—42	41—43	42—44	43—45	44—46
Узбекская ССР	1931	—	—	11,64	6,44	14,07	6,30	3,83	17,62	3,72	6,01	0,90	19,26	4,30	5,91	—	—
	1932	—	—	2,70	4,90	8,54	16,47	4,76	0,35	7,94	14,38	4,46	6,75	8,54	20,04	0,17	—
	1933	—	0,08	—	—	0,64	4,95	0,45	4,75	0,74	4,90	3,46	33,98	29,07	12,13	3,56	1,29
Туркменская ССР	1931	—	7,74	8,42	5,40	7,85	17,34	27,63	20,38	1,07	1,01	—	2,40	0,76	—	—	—
	1932	—	1,57	19,24	3,37	6,27	0,22	16,96	9,63	8,77	14,08	2,98	2,46	2,69	6,14	5,62	—
	1933	—	—	—	—	0,05	0,89	1,30	16,82	17,44	16,43	3,47	30,41	12,90	0,29	—	—
Таджикская ССР	1931	—	—	7,17	13,95	9,91	11,71	3,82	19,18	7,43	26,75	—	—	0,08	—	—	—
	1932	0,17	9,12	25,37	20,43	2,41	1,28	3,83	16,48	13,75	6,25	0,28	0,17	—	—	0,46	—
	1933	—	72,47	—	—	0,88	0,50	2,43	4,03	2,29	1,45	1,08	3,22	7,03	3,94	0,68	—
ЗСФСР	1931	—	—	—	9,65	27,31	17,35	14,24	18,04	13,41	—	—	—	—	—	—	—
	1932	—	—	—	10,73	10,90	24,29	19,83	13,99	1,12	19,14	—	—	—	—	—	—
	1933	—	4,55	—	—	17,77	23,75	26,35	5,55	7,97	11,98	0,29	0,50	1,29	—	—	—
СССР	**1931**	—	**2,32**	**7,29**	**9,49**	**12,50**	**13,26**	**12,44**	**19,11**	**5,74**	**11,68**	**0,15**	**4,03**	**0,99**	**1,00**	—	—
	1932	**0,04**	**2,67**	**12,99**	**9,53**	**7,93**	**8,38**	**12,69**	**10,89**	**7,80**	**13,62**	**1,81**	**1,97**	**2,29**	**5,32**	**2,07**	—
	1933	—	**13,46**	—	—	**7,70**	**11,57**	**11,78**	**7,33**	**7,84**	**9,95**	**1,76**	**14,28**	**10,24**	**3,04**	**0,80**	**0,25**

[1] На хлопкоочистительных заводах волокно египетских семян распределяется по партиям, в которых допускаются различия в длине волокна в пределах двух миллиметров.

262. Территориальное размещение хлопкоочистительной промышленности[1] 1931—1934 гг.

Республики и края	Число предприятий		Число джин[2]		Выработано волокна (в тыс. тонн)				
								В том числе	
	На 1/I 1933	На 1/I 1934	1932	1933	1931	1932	1933 (Всего)	Нижнеегипетских семян	Верхнеегипетских семян
Узбекская ССР	42	41	357	316	230,0	230,2	242,4	1,6	0,4
Туркменская ССР	6	6	47	41	35,0	37,2	34,2	1,2	0,6
Таджикская ССР	8	7	39	38	11,4	11,6	11,8	0,3	0,9
Киргизская АССР	2	2	13	13	6,8	9,5	8,8	—	—
Кара-Калпакская АССР	3	3	21	21	8,3	11,0	7,4	—	—
Казакская АССР	5	5	29	27	11,2	20,2	15,5	—	—
Азербайджанская ССР	10	10	61	61	22,2	41,6	32,8	1,3	1,4
ССР Грузии	2	2	5	5	1,2	2,2	1,5	—	—
ССР Армении	2	2	11	11	3,6	3,9	4,5	—	—
ЗСФСР	14	14	77	77	27,0	47,7	38,8	1,3	1,4
Северокавказский край	6	6	24	24	5,5	9,6	8,9	—	—
Крымская АССР	1	1	2	2	0,6	1,4	0,4	—	—
УССР	5	5	26	26	1,9	11,4	5,0	—	—
СССР	**92**	**90**	**635**	**585**	**337,7**	**389,8**	**373,2**	**4,4**	**3,3**

[1] Без хлопкоочистительных заводов при совхозах, продукция их составила в 1933 г. 5,3 тыс. тонн. [2] Наибольшее число джин, работавших в году.

263. Продукция хлопкоочистительной промышленности 1928/29 — 1933 гг.

В тоннах

Виды продуктов	1928/29	1929/30	1931	1932	1933
1. Хлопок-волокно [1]	237 938	257 406	337 730	389 824	378 543
В том числе:					
Американских семян	237 938	253 460	335 244	385 986	370 838
Верхнеегипетских семян	—	22	440	1 744	3 309
Нижнеегипетских семян	—	—	898	1 826	4 396
2. Семена	516 875	531 574	712 083	808 376	776 410
3. Отходы:					
а) Линтер (короткое волокно)	15 500	15 973	18 230	21 747	19 100
В том числе получено:					
На хлопкоочистительных заводах	1 885	1 918	3 925	5 943	5 100
На маслобойных заводах	[2] 13 615	[2] 14 055	[2] 14 305	15 804	14 000
б) Улюк (несозревшее легковесное волокно)	407	503	745	1 373	1 463
в) Ахлат (прочие волокнистые отходы)	66	80	155	325	384

[1] Данные за 1928/29—1932 гг. без волокна, очищенного в совхозах. Данные 1933 г. включают волокно, очищенное в совхозах (5 337 тонн). [2] Не включена выработка линтера на маслобойных заводах ЗСФСР.

264. Потребление хлопка текстильной промышленностью 1924/25 — 1933 гг.

Годы	Всего потреблено хлопка (в тыс. тонн)	В том числе (в %)	
		Союзного	Импортного
1924/25	211,5	42,3	57,7
1925/26	266,5	61,5	38,5
1926/27	306,8	54,9	45,1
1927/28	354,0	59,0	41,0
1928/29	380,2	66,6	33,4
1929/30	325,1	80,7	19,3
1931	349,4	86,4	13,6
1932	407,3	94,8	5,2
1933	405,3	97,4	2,6

265. ОСНОВНЫЕ СВОДНЫЕ ПОКАЗАТЕЛИ ПО ЛЬНУ 1928—1934 гг.

Показатели	1928	1929	1930	1931	1932	1933	1934
Посевная площадь							
Весь лен							
В тыс. га	1 735,6	2 053,6	2 249,3	3 138,1	3 155,0	2 710,7	2 352,8
В % к 1928 г.	100,0	118,3	129,6	180,8	181,8	156,2	135,6
В % к посевной площади всех культур	1,5	1,7	1,8	2,3	2,3	2,1	1,8
Лен-долгунец							
В тыс. га	1 364,1	1 630,6	1 749,1	2 390,9	2 510,0	2 394,6	2 109,8
В % к 1928 г.	100,0	119,5	128,2	175,3	184,0	175,5	154,7
% льна-долгунца во всей площади льна	78,6	79,4	77,8	76,2	79,6	88,3	89,7
Урожайность							
Волокно							
В центнерах с 1 га	2,4	2,2	2,5	2,3	2,0	2,3	2,5
В % к 1928 г.	100,0	91,7	104,2	95,8	83,3	95,8	104,2
Семя							
В центнерах с 1 га	3,5	3,5	3,2	2,7	2,5	2,7	—
В % к 1928 г.	100,0	100,0	91,4	77,1	71,4	77,1	—
Валовой сбор							
Волокно							
В тыс. центнеров	3 238,2	3 606,4	4 356,0	5 533,0	4 981,2	5 479,9	5 327,6
В % к 1928 г.	100,0	111,4	134,5	170,9	153,8	169,2	164,5
Семя							
В тыс. центнеров	6 017,6	7 127,6	7 173,8	8 437,5	7 974,7	7 444,3	—
В % к 1928 г.	100,0	118,4	119,2	140,2	132,5	123,7	—
Государственные заготовки							
Волокно							
В тыс. центнеров	1 724,5	2 268,9	1 827,5	2 564,0	2 874,3	2 546,0	[1] 2 604,4
В % к 1928 г.	100,0	131,6	106,0	148,7	166,7	147,6	151,0
В % к валовому сбору	53,2	62,9	41,9	46,3	57,7	46,5	48,9
Семя							
В тыс. центнеров	2 199,9	3 224,3	2 303,8	3 132,2	2674,8	2 534,1	[2] 2 517,4
В % к 1928 г.	100,0	146,6	104,7	142,4	121,6	115,2	114,4
В % к валовому сбору	36,6	45,2	32,1	37,1	33,5	34,0	—
Удельный вес совхозов							
В посевных площадях льна-долгунца	0,3	0,4	1,0	1,6	2,1	0,4	0,3
В валовом сборе волокна	0,3	0,4	1,0	1,8	2,2	0,4	0,3
В заготовках волокна	—	—	—	1,0	2,0	0,4	0,1
Удельный вес колхозов							
В посевных площадях льна-долгунца	0,7	2,2	15,2	51,7	63,5	72,8	77,7
В валовом сборе волокна	0,7	2,0	14,5	51,1	64,2	73,7	78,6
В заготовках волокна	—	—	—	55,6	63,4	73,9	81,5

[1] По состоянию на 1/IV 1935 г. [2] Кроме того в счет заготовок льняного семени поступило 4,2 тыс. центн. конопляного семени.

266. Посевная площадь льна (долгунца и кудряша) 1928—1934 гг.

В тыс. га

Республики, края и области	Все сектора							В том числе					
								Совхозы		Колхозы		Единоличные хозяйства	
	1928	1929	1930	1931	1932	1933	1934	1928	1934	1928	1934	1928	1934
Северный край	39,1	43,9	43,8	67,0	78,7	82,4	87,2	—	0,3	0,2	73,0	38,9	13,9
Карельская АССР	1,2	1,1	0,7	1,0	0,9	0,9	0,7	—	—	—	0,3	1,2	0,4
Ленинградская область	149,6	165,8	199,7	256,9	262,1	254,2	238,9	0,2	0,1	0,7	167,6	148,7	71,2
Западная область	320,0	369,4	417,0	574,8	616,6	569,4	510,6	0,8	0,6	1,1	385,3	318,1	124,7
Московская область	114,5	127,2	138,9	211,3	233,3	243,5	232,0	0,3	0,8	0,3	204,8	113,9	26,4
Ивановская область	105,1	134,0	131,5	202,6	210,5	215,5	218,6	0,2	0,6	0,3	178,6	104,6	39,4
Горьковский край	214,2	251,0	272,7	396,8	360,6	360,8	290,0	0,2	0,4	0,7	232,5	213,3	57,1
Бывш. Уральская область	119,9	173,4	259,9	302,5	292,8	—	—	0,5	—	2,4	—	117,0	—
Свердловская область	—	—	—	—	—	149,5	68,6	—	0,7	—	66,2	—	1,7
Челябинская область	—	—	—	—	—	36,8	14,8	—	0,1	—	12,8	—	1,9
Обско-Иртышская область	—	—	—	—	—	7,6	6,6	—	0,4	—	4,7	—	1,5
Башкирская АССР	13,1	18,0	22,3	34,9	33,2	13,9	7,4	—	—	0,1	6,7	13,0	0,7
Татарская АССР	28,9	34,8	36,1	58,1	64,6	36,3	23,5	0,2	—	0,4	22,7	28,3	0,8
Бывш. Средневолжский край	25,8	26,4	34,6	55,2	37,0	34,7	30,9	0,2	—	0,2	28,2	25,4	2,7
Бывш. ЦЧО	14,9	24,5	23,7	32,4	33,7	32,7	—	2,0	—	0,2	—	12,7	—
Воронежская область	—	—	—	—	—	—	16,8	—	0,9	—	15,1	—	0,8
Курская область	—	—	—	—	—	—	8,6	—	0,4	—	8,0	—	0,2
Бывш. Нижневолжский край	13,8	14,8	20,1	30,9	25,9	15,0	—	0,3	—	0,7	—	12,8	—
Саратовский край	—	—	—	—	—	—	1,1	—	0,1	—	1,0	—	—
Сталинградский край	—	—	—	—	—	—	12,2	—	0,0	—	12,2	—	—
Северокавказский край (в старых границах)	107,5	107,5	88,1	57,3	15,4	8,2	—	3,9	—	7,8	—	95,8	—
Азово-Черноморский край	—	—	—	—	—	—	2,2	—	0,7	—	1,5	—	—
Северокавказский край (в новых границах)	—	—	—	—	—	—	7,3	—	1,0	—	5,3	—	1,0
Крымская АССР	16,0	18,1	19,1	23,5	13,0	6,7	6,4	1,1	0,5	6,4	5,7	14,5	0,2
Казакская АССР	27,0	28,1	35,5	54,6	19,3	5,1	1,7	0,1	—	0,5	1,7	26,4	—
Киргизская АССР	8,2	8,4	2,5	12,7	34,0	12,6	6,5	—	—	0,1	5,2	8,1	1,3

266. Посевная площадь льна (долгунца и кудряша) 1928—1934 гг.

В тыс. га

Республики, края и области	Все сектора							В том числе					
								Совхозы		Колхозы		Единоличные хозяйства	
	1928	1929	1930	1931	1932	1933	1934	1928	1934	1928	1934	1928	1934
Западносибирский край	134,6	178,8	166,0	224,3	189,3	138,2	123,5	1,3	1,9	2,5	88,6	130,8	33,0
Восточносибирский край	12,3	15,7	15,2	23,1	25,5	17,2	13,4	0,3	0,5	0,1	9,6	11,9	3,3
Дальневосточный край	16,8	24,7	22,7	37,9	25,8	8,0	8,5	—	0,5	0,4	6,2	16,4	1,8
РСФСР	**1 482,5**	**1 765,6**	**1 950,1**	**2 657,8**	**2 572,2**	**2 249,2**	**1 938,0**	**11,6**	**10,5**	**19,1**	**1 543,5**	**1 451,8**	**384,0**
Киевская область	—	—	—	—	—	61,0	32,8	—	0,1	—	27,9	—	4,8
Черниговская область	—	—	—	—	—	28,2	21,2	—	0,2	—	15,8	—	5,2
Винницкая область	—	—	—	—	—	1,8	0,1	—	—	—	—	—	0,1
Харьковская область	—	—	—	—	—	2,9	0,7	—	0,3	—	0,4	—	—
Днепропетровская область	—	—	—	—	—	13,5	15,0	—	1,4	—	13,6	—	—
Одесская область	—	—	—	—	—	11,6	6,9	—	0,1	—	6,8	—	—
Донецкая область	—	—	—	—	—	11,9	19,0	—	0,9	—	18,1	—	—
УССР	**66,2**	**83,3**	**80,6**	**159,3**	**170,0**	**130,9**	**95,7**	**15,5**	**3,0**	**1,1**	**82,6**	**49,6**	**10,1**
БССР	**140,5**	**152,3**	**154,0**	**242,5**	**279,0**	**263,0**	**248,8**	**0,1**	**0,3**	**0,7**	**169,1**	**139,7**	**79,4**
Азербайджанская ССР	...	...	0,8	1,9	3,6	4,4	4,6	—	1,1	—	2,4	...	1,1
ССР Грузии	...	...	—	1,8	2,3	0,7	1,4	—	—	—	0,6	...	0,8
ССР Армении	...	...	4,4	5,8	8,9	11,1	9,8	—	0,2	—	4,4	...	5,2
ЗСФСР	**5,8**	**5,6**	**5,2**	**9,5**	**14,8**	**16,2**	**15,8**	**—**	**1,3**	**—**	**7,4**	**5,8**	**7,1**
Узбекская ССР	**25,7**	**29,4**	**8,0**	**35,0**	**73,3**	**21,3**	**29,9**	**—**	**—**	**0,3**	**24,7**	**25,4**	**5,2**
Туркменская ССР	**0,1**	**1,6**	**—**	**—**	**—**	**—**	**—**	**—**	**—**	**—**	**—**	**0,1**	**—**
Таджикская ССР	**14,8**	**15,8**	**51,4**	**34,0**	**45,7**	**30,1**	**24,6**	**—**	**—**	**—**	**17,0**	**14,8**	**7,6**
СССР	**1 735,6**	**2 053,6**	**2 249,3**	**3 138,1**	**3 155,0**	**2 710,7**	**2 352,8**	**27,2**	**15,1**	**21,2**	**1 844,3**	**1 687,2**	**493,4**

267. Посевная площадь льна-долгунца
1928—1934 гг.

В тыс. га

Республики, края и области	Все сектора							В том числе					
								Совхозы		Колхозы		Единоличные хозяйства	
	1928	1929	1930	1931	1932	1933	1934	1928	1934	1928	1934	1928	1934
Северный край	39,1	43,9	43,8	67,0	78,7	82,4	87,2	—	0,3	0,2	73,0	38,9	13,9
Карельская АССР	1,2	1,1	0,7	1,0	0,9	0,9	0,7	—	—	—	0,3	1,2	0,4
Ленинградская область	149,6	165,8	199,7	256,9	262,1	254,2	238,9	0,2	0,1	0,7	167,6	148,7	71,2
Западная область	320,0	369,4	417,0	574,8	616,6	569,4	510,6	0,8	0,6	1,1	385,3	318,1	124,7
Московская область	114,5	127,2	138,9	211,3	233,3	243,5	232,0	0,3	0,8	0,3	204,8	113,9	26,4
Ивановская область	105,1	134,0	131,5	202,6	210,5	215,5	218,6	0,2	0,6	0,3	178,6	104,6	39,4
Горьковский край	214,2	251,0	260,7	384,0	345,6	349,5	290,0	0,2	0,4	0,7	232,5	213,3	57,1
Бывш. Уральская область	119,9	173,4	259,9	246,0	242,8	—	—	0,5	—	2,4	—	117,0	—
Свердловская область	—	—	—	—	—	149,5	68,6	—	0,7	—	66,2	—	1,7
Челябинская область	—	—	—	—	—	26,1	13,5	—	0,1	—	11,7	—	1,7
Обско-Иртышская область	—	—	—	—	—	7,6	6,4	—	0,3	—	4,7	—	1,4
Башкирская АССР	13,1	18,0	—	—	—	—	—	—	—	0,1	—	13,0	—
Татарская АССР	—	—	—	—	12,0	—	—	—	—	—	—	—	—
Бывш. Средневолжский край	—	—	—	—	4,0	—	—	—	—	—	—	—	—
Западносибирский край	134,6	178,8	110,6	150,0	141,3	118,6	118,8	1,3	1,9	2,5	86,5	130,8	30,4
Восточносибирский край	12,3	15,7	10,5	16,2	25,5	17,2	13,4	0,3	0,5	0,1	9,6	11,9	3,3
Дальневосточный край	—	—	4,2	13,3	16,8	8,0	8,3	—	0,4	—	6,2	—	1,7
РСФСР	**1 223,6**	**1 478,3**	**1 577,5**	**2 123,1**	**2 190,1**	**2 042,4**	**1 807,0**	**3,8**	**6,7**	**8,4**	**1 427,0**	**1 211,4**	**373,3**
Киевская область	—	—	—	—	—	61,0	32,8	—	0,1	—	27,9	—	4,8
Черниговская область	—	—	—	—	—	28,2	21,2	—	0,2	—	15,8	—	5,2
УССР	—	—	**17,6**	**25,3**	**40,9**	**89,2**	**54,0**	—	**0,3**	—	**43,7**	—	**10,0**
БССР	**140,5**	**152,3**	**154,0**	**242,5**	**279,0**	**263,0**	**248,8**	**0,1**	**0,3**	**0,7**	**169,1**	**139,7**	**79,4**
СССР	**1 364,1**	**1 630,6**	**1 749,1**	**2 390,9**	**2 510,0**	**2 394,6**	**2 109,8**	**3,9**	**7,3**	**9,1**	**1 639,8**	**1 351,1**	**462,7**

268. Урожайность льняного волокна 1928—1934 гг.

В центнерах с 1 га

Республики, края и области	1928	1929	1930	1931	1932	Среднее за 1928—1932 гг.	1933	1934
Северный край	3,1	3,3	3,2	2,6	2,3	2,9	3,0	2,8
Карельская АССР	2,4	2,6	2,9	2,4	2,7	2,6	2,9	2,4
Ленинградская область	1,8	1,8	2,3	2,0	2,0	2,0	2,2	2,4
Западная область	2,3	2,5	2,4	2,8	2,3	2,5	2,4	2,5
Московская область	2,8	2,9	2,8	3,1	2,7	2,9	3,0	2,9
Ивановская область	2,6	2,6	2,7	3,0	1,9	2,6	3,3	3,1
Горьковский край	2,6	2,3	2,8	1,9	1,2	2,2	1,3	2,2
Бывш. Уральская область	2,4	1,4	2,2	1,2	1,3	1,7	—	—
Свердловская область	—	—	—	—	—	—	0,8	2,1
Челябинская область	—	—	—	—	—	—	2,0	2,2
Обско-Иртышская область	—	—	—	—	—	—	2,3	2,8
Башкирская АССР	2,4	2,2	—	—	—	—	—	—
Татарская АССР	—	—	—	—	0,9	—	—	—
Бывш. Средневолжский край	—	—	—	—	1,1	—	—	—
Западносибирский край	2,5	1,5	2,8	1,7	2,7	—	2,6	2,6
Восточносибирский край			2,6	3,2	2,5	—	2,7	3,0
Дальневосточный край	—	—	3,0	2,4	2,5	—	2,7	3,0
РСФСР	**2,4**	**2,2**	**2,5**	**2,3**	**2,0**	**2,3**	**2,3**	**2,6**
Киевская область	—	—	—	—	—	—	2,1	2,1
Черниговская область	—	—	—	—	—	—	2,0	2,2
УССР	—	—	**2,2**	**2,9**	**1,3**	—	**2,1**	**2,2**
БССР	**1,8**	**2,6**	**2,0**	**2,2**	**2,1**	**2,1**	**2,5**	**2,4**
СССР	**2,4**	**2,2**	**2,5**	**2,3**	**2,0**	**2,3**	**2,3**	**2,5**

269. Урожайность льняного семени

1928—1933 гг.

В центнерах с 1 га

Республики, края и области	1928	1929	1930	1931	1932	Среднее за 1928—1932 гг.	1933
Северный край	2,8	3,0	3,2	3,0	2,8	3,0	3,0
Карельская АССР	1,7	2,5	2,0	2,7	2,9	2,4	3,0
Ленинградская область	1,4	2,4	2,4	2,2	2,0	2,1	2,7
Западная область	3,1	4,2	3,2	3,0	2,7	3,2	2,7
Московская область	3,8	4,2	3,2	3,3	2,7	3,4	3,3
Ивановская область	3,5	3,9	3,2	3,5	2,7	3,4	3,7
Горьковский край	3,8	3,6	3,1	2,2	2,0	2,9	1,5
Бывш. Уральская область	3,8	2,6	2,7	1,4	2,0	2,5	—
Свердловская область	—	—	—	—	—	—	1,0
Челябинская область	—	—	—	—	—	—	2,0
Обско-Иртышская область	—	—	—	—	—	—	2,8
Башкирская АССР	4,7	4,3	4,2	2,4	1,4	3,4	3,2
Татарская АССР	6,0	4,4	3,1	1,5	1,7	3,3	2,2
Бывш. Средневолжский край	5,7	3,7	3,7	2,0	2,0	3,4	3,4
Бывш. ЦЧО	4,8	5,7	6,1	4,1	4,1	4,9	6,3
Бывш. Нижневолжский край	4,5	3,5	4,7	1,9	2,1	3,3	2,5
Северокавказский край	2,2	1,4	2,5	1,8	2,8	2,1	5,6
Крымская АССР	3,2	2,9	0,9	3,0	2,7	2,6	5,9
Казакская АССР	5,6	3,7	3,7	2,2	1,8	3,4	1,5
Киргизская АССР	6,0	5,2	5,2	5,6	4,6	5,3	5,8
Западносибирский край	4,1	2,8	3,7	2,0	2,9	—	2,9
Восточносибирский край			3,0	3,0	2,3	—	2,6
Дальневосточный край	3,2	4,3	4,7	4,3	3,1	3,9	3,4
РСФСР	**3,4**	**3,4**	**3,1**	**2,5**	**2,4**	**3,0**	**2,6**
Киевская область	—	—	—	—	—	—	2,6
Черниговская область	—	—	—	—	—	—	3,8
Винницкая область	—	—	—	—	—	—	4,1
Харьковская область	—	—	—	—	—	—	4,7
Днепропетровская область	—	—	—	—	—	—	6,9
Одесская область	—	—	—	—	—	—	7,0
Донецкая область	—	—	—	—	—	—	7,5
УССР	**5,2**	**5,0**	**4,8**	**4,6**	**3,7**	**4,7**	**4,2**
БССР	**3,1**	**3,1**	**2,9**	**2,9**	**2,5**	**2,9**	**2,8**
ЗСФСР	**3,8**	**3,8**	**3,8**	**4,6**	**3,1**	**3,8**	**4,9**
Узбекская ССР	**4,2**	**4,2**	**3,6**	**2,5**	**2,6**	**3,4**	**2,1**
Туркменская ССР	**4,2**	**4,6**	—	—	—	—	
Таджикская ССР	**4,2**	**4,2**	**3,6**	**5,0**	**2,4**	**3,9**	**2,7**
СССР	**3,5**	**3,5**	**3,2**	**2,7**	**2,5**	**3,1**	**2,7**

270. Валовой сбор льняного волокна 1928—1934 гг.

В тыс. центнеров

Республики, края и области	1928	1929	1930	1931	1932	1933	1934
Северный край	122,8	143,7	140,2	177,3	183,1	250,6	242,4
Карельская АССР	2,9	2,8	2,0	2,4	2,4	2,6	1,7
Ленинградская область	270,8	295,4	460,9	522,0	526,4	563,1	573,4
Западная область	745,8	920,2	1 000,8	1 613,0	1 384,5	1 390,2	1 263,7
Московская область	325,3	366,6	391,2	661,2	634,9	724,7	670,2
Ивановская область	268,0	344,6	356,1	598,6	393,0	702,2	669,9
Горьковский край	559,1	572,5	738,5	712,7	408,1	454,4	626,5
Бывш. Уральская область	289,3	243,5	567,0	290,4	324,6	—	—
Свердловская область	—	—	—	—	—	119,9	143,2
Челябинская область	—	—	—	—	—	52,6	29,6
Обско-Иртышская область	—	—	—	—	—	17,6	18,2
Башкирская АССР	30,9	38,8	—	—	—	—	—
Татарская АССР	—	—	—	—	10,8	—	—
Бывш. Средневолжский край	—	—	—	—	4,4	—	—
Западносибирский край	366,1	282,7	309,8	254,4	377,3	302,0	310,3
Восточносибирский край			27,3	51,5	62,5	47,0	39,8
Дальневосточный край	—	—	12,6	31,6	42,0	21,9	25,2
РСФСР	**2 981,0**	**3 210,8**	**4 006,4**	**4 915,1**	**4 354,0**	**4 648,8**	**4 614,1**
Киевская область	—	—	—	—	—	126,6	69,4
Черниговская область	—	—	—	—	—	56,7	47,0
УССР	—	—	**39,0**	**73,3**	**53,2**	**183,3**	**116,4**
БССР	**257,2**	**395,6**	**310,6**	**544,6**	**574,0**	**647,8**	**597,1**
СССР	**3 238,2**	**3 606,4**	**4 356,0**	**5 533,0**	**4 981,2**	**5 479,9**	**5 327,6**

271. Валовой сбор льняного семени 1928—1933 гг.

В тыс. центнеров

Республики, края и области	1928	1929	1930	1931	1932	1933
Северный край	108,7	131,4	140,2	201,0	220,0	245,2
Карельская АССР	2,0	2,8	1,4	2,7	2,6	2,7
Ленинградская область	215,5	398,3	480,9	556,3	535,5	675,5
Западная область	985,9	1 552,4	1 334,4	1 727,0	1 640,4	1 520,7
Московская область	429,5	530,9	445,6	697,3	629,1	796,7
Ивановская область	362,7	521,6	421,8	699,2	562,0	788,5
Горьковский край	822,7	897,2	851,1	873,3	728,4	551,7
Бывш. Уральская область	455,0	457,6	712,7	417,9	599,0	—
Свердловская область	—	—	—	—	—	150,6
Челябинская область	—	—	—	—	—	75,2
Обско-Иртышская область	—	—	—	—	—	21,5
Башкирская АССР	61,2	77,1	93,8	82,6	46,5	44,2
Татарская АССР	172,2	153,4	113,5	84,5	108,8	78,7
Бывш. Средневолжский край	151,8	97,5	127,3	109,1	75,5	117,4
Бывш. ЦЧО	71,7	138,8	144,9	132,2	138,3	205,9
Бывш. Нижневолжский край	62,8	54,7	95,1	58,5	53,7	37,6
Северокавказский край	240,3	150,0	218,0	104,0	42,6	42,9
Крымская АССР	51,8	52,3	17,9	70,5	35,5	39,4
Казакская АССР	151,6	103,7	131,4	120,1	34,7	7,7
Киргизская АССР	48,9	43,7	13,1	71,1	155,4	73,0
Западносибирский край	} 594,3	} 553,8	614,3	453,2	540,7	395,1
Восточносибирский край			45,6	69,3	59,8	44,0
Дальневосточный край	53,5	106,0	107,6	164,6	80,7	27,3
РСФСР	**5 042,1**	**6 020,2**	**6 110,6**	**6 694,4**	**6 289,2**	**5 941,5**
Киевская область	—	—	—	—	—	158,7
Черниговская область	—	—	—	—	—	108,5
Винницкая область	—	—	—	—	—	7,3
Харьковская область	—	—	—	—	—	13,7
Днепропетровская область	—	—	—	—	—	93,1
Одесская область	—	—	—	—	—	81,5
Донецкая область	—	—	—	—	—	88,9
УССР	**347,2**	**418,0**	**383,1**	**739,9**	**632,8**	**551,7**
БССР	**435,8**	**471,2**	**446,8**	**703,3**	**706,3**	**746,1**
ЗСФСР	**21,8**	**21,0**	**19,5**	**43,9**	**46,2**	**78,9**
Узбекская ССР	**108,1**	**123,4**	**28,8**	**86,0**	**190,6**	**44,8**
Туркменская ССР	**0,4**	**7,4**	—	—	—	—
Таджикская ССР	**62,2**	**66,4**	**185,0**	**170,0**	**109,6**	**81,3**
СССР	**6 017,6**	**7 127,6**	**7 173,8**	**8 437,5**	**7 974,7**	**7 444,3**

272. Роль отдельных районов в производстве льна-долгунца 1928 и 1934 гг.

Республики, края и области	% льна-долгунца в общей посевной площади области (края)		Удельный вес областей			
			В посевной площади льна-долгунца		В валовом сборе льняного волокна	
	1928	1934	1928	1934	1928	1934
Северный край	3,6	7,2	2,9	4,1	3,8	4,5
Карельская АССР	2,2	1,1	0,1	0,0	0,1	—
Ленинградская область	8,5	10,8	11,0	11,3	8,4	10,8
Западная область	7,6	11,3	23,4	24,2	23,0	23,7
Московская область	2,5	3,9	8,4	11,0	10,0	12,6
Ивановская область	5,2	9,0	7,7	10,4	8,3	12,6
Горьковский край	3,8	4,4	15,7	13,8	17,3	11,8
Свердловская область	2,3	2,6	8,8	3,3	8,9	2,7
Челябинская область		0,4		0,6		0,6
Обско-Иртышская область		2,9		0,3		0,3
Башкирская АССР	0,5	—	1,0	—	1,0	—
Западносибирский край	1,7	1,3	9,8	5,6	11,3	5,8
Восточносибирский край	0,7	0,6	0,9	0,6		0,7
Дальневосточный край	—	0,9	—	0,4	—	0,5
РСФСР	**1,5**	**1,9**	**89,7**	**85,6**	**92,1**	**86,6**
УССР	—	**0,2**	—	**2,6**	—	**2,2**
БССР	**4,1**	**6,4**	**10,3**	**11,8**	**7,9**	**11,2**
СССР	**1,2**	**1,6**	**100,0**	**100,0**	**100,0**	**100,0**

273. Посевы льна в колхозах по зяби и парам 1934 г.

Республики, края и области	% учтенной посевной площади льна	Посеяно по зяби и парам в % к учтенной площади	В том числе по парам
Северный край	30,5	38,1	14,4
Ленинградская область	29,5	44,8	2,5
Западная область	62,5	26,4	3,1
Московская область	68,7	41,2	3,8
Ивановская область	52,6	60,0	—
Горьковский край	36,2	46,4	2,8
Свердловская область	60,8	19,7	0,9
Западносибирский край	50,3	14,4	3,7
Восточносибирский край	21,7	11,0	8,1
Киевская область	83,3	41,9	5,9
Черниговская область	45,5	41,6	3,9
БССР	67,2	40,5	—
Азербайджанская ССР	42,4	58,7	12,1
ССР Грузии	58,3	42,9	—
В среднем	**53,3**	**37,2**	**2,7**

274. Применение колхозами минерального удобрения под лен 1934 г.

Республики, края и области	% учтенной посевной площади льна	Посеяно по минеральному удобрению в % к учтенной площади	Республики, края и области	% учтенной посевной площади льна	Посеяно по минеральному удобрению в % к учтенной площади
Северный край	30,5	15,1	Западносибирский край	50,3	1,1
Ленинградская область	29,5	10,6	Восточносибирский край	21,7	1,4
Западная область	62,5	5,1	Киевская область	83,3	16,6
Московская область	68,7	10,3	Черниговская область	45,5	6,3
Ивановская область	52,6	8,4	БССР	67,2	15,8
Горьковский край	36,2	7,3			
Свердловская область	60,8	7,2	**В среднем**	**53,3**	8,8

275. Ход сева льна в долгунцовых районах 1931—1934 гг.

Республики, края и области	1931		1932		1933		1934	
	Посеяно (в % к посевной площади) на:							
	20/V	1/VI	20/V	1/VI	20/V	1/VI	20/V	1/VI
СССР	**6,8**	**30,2**	**29,4**	**61,3**	**49,5**	**75,3**	**83,2**	**91,7**
В том числе:								
Северный край	14,9	43,3	15,2	55,9	25,5	72,8	58,5	89,5
Ленинградская область	7,0	35,0	21,7	68,3	73,6	95,2	94,6	100,0
Западная область	4,5	34,6	55,6	86,3	49,2	89,0	95,4	99,3
Московская область	9,0	47,8	50,2	88,3	73,9	97,3	96,1	96,1
Ивановская область	5,9	25,2	29,0	62,7	69,1	79,8	89,7	98,4
Горьковский край	6,8	22,7	22,6	37,9	32,7	41,3	94,8	97,9
Бывш. Уральская область	14,6	26,8	9,1	32,5	15,8	37,7	31,9	65,5
Западносибирский край	1,3	12,0	13,4	56,6	34,6	86,8	19,4	61,4
Восточносибирский край	—	6,2	—	27,5	5,8	17,4	22,4	44,8
Дальневосточный край	0,8	7,5	—	47,6	12,5	12,5	12,0	36,1
БССР	5,8	32,6	7,9	46,2	57,0	84,8	97,3	100,0

276. Ход сева льна в долгунцовых районах 1935 г.

Республики, края и области	Всего посеяно на 15/VI (тыс. га)	В том числе в % на:		Республики, края и области	Всего посеяно на 15/VI (тыс. га)	В том числе в % на:	
		20/V	1/VI			20/V	1/VI
СССР	**2 060,2**	**91,3**	**98,7**	Горьковский край	71,6	96,1	99,9
В том числе:				Кировский край	214,7	92,6	100,0
				Свердловская область	58,9	55,2	95,1
Северный край	92,6	58,3	93,8	Омская область	12,2	52,5	78,7
Ленинградская область	192,5	89,7	98,6	Западносибирский край	64,1	56,3	98,1
Западная область	331,0	98,8	100,0	Красноярский край	16,0	18,9	77,5
Московская область	61,0	98,4	100,0	Восточносибирский край	6,8	16,2	25,0
Калининская область	344,0	100,0	100,0	Дальневосточный край	5,0	34,0	64,0
Ивановская область	223,7	95,7	99,7	БССР	248,6	99,2	99,9

277. Сроки и способы сева льна в колхозах 1934 г.

Республики, края и области	Сроки сева				Способы сева		
	% учтенной посевной площади льна	Посеяно по срокам (в % к учтенной площади)			% учтенной посевной площади льна	Посеяно (в % к учтенной площади)	
		В установленный срок	С опозданием до 10 дней против установленного срока	С опозданием более 10 дней		Сеялками	Ручным способом
Северный край	28,9	78,9	16,0	5,1	30,4	6,0	94,0
Ленинградская область	29,3	90,8	7,9	1,3	29,5	2,2	97,8
Западная область	62,5	81,0	15,6	3,4	62,3	8,6	91,4
Московская область	63,5	91,9	7,5	0,6	68,7	4,2	95,8
Ивановская область	52,6	89,7	9,3	1,0	52,7	2,8	97,2
Горьковский край	36,2	86,0	12,6	1,4	36,2	8,5	91,5
Свердловская область	67,8	48,2	33,5	18,3	67,8	11,9	88,1
Западносибирский край	50,3	63,2	27,5	9,3	50,3	14,7	85,3
Восточносибирский край	21,7	86,9	9,4	3,7	21,7	—	100,0
Киевская область	83,3	52,4	20,2	27,4	83,3	7,4	92,6
Черниговская область	45,5	64,6	26,2	9,2	45,5	4,9	95,1
БССР	67,2	66,9	24,6	8,5	67,2	6,8	93,2
Азербайджанская ССР	42,4	100,0	—	—	42,4	75,9	24,1
ССР Грузии	58,3	100,0	—	—	58,3	—	100,0
В среднем	**53,7**	**79,3**	**15,9**	**4,8**	**53,4**	**7,1**	**92,9**

278. Предшественники льна в посевах колхозов 1934 г.

Республики, края и области	% учтенной посевной площади льна	Посеяно в % к учтенной площади								
		По целине и многолетней залежи	По озимым культурам	По яровым зерновым	По льну	По пропашным, бахчевым и огородным	По бобовым	По однолетним травам	По многолетним травам	По прочим и без указания культур
Северный край	27,8	15,7	30,8	27,4	0,6	10,3	2,2	1,1	10,0	1,9
Ленинградская область	28,6	25,1	27,3	12,3	2,3	2,7	1,4	1,4	27,4	0,1
Западная область	61,6	12,8	29,9	12,7	5,4	8,5	3,6	2,5	22,2	2,4
Московская область	47,7	16,0	22,8	17,8	9,3	7,8	1,7	2,9	19,9	1,8
Ивановская область	52,2	12,5	37,7	12,0	5,8	4,2	1,8	2,6	23,4	—
Горьковский край	42,7	22,7	52,7	8,7	0,9	2,6	1,0	1,1	10,0	0,3
Свердловская область	59,1	47,4	12,0	17,7	2,3	1,1	2,0	0,8	16,1	0,6
Западносибирский край	50,3	54,5	15,6	19,3	2,4	2,6	0,2	0,4	3,9	1,1
Восточносибирский край	21,7	15,5	28,5	20,5	14,6	5,8	3,2	2,6	2,6	6,7
Киевская область	81,1	22,2	21,1	18,8	1,9	13,2	3,4	2,2	16,3	0,9
Черниговская область	45,5	13,6	25,5	16,6	1,4	23,6	8,9	2,4	7,3	0,7
БССР	67,2	7,0	49,6	15,2	1,6	9,6	3,8	5,0	8,0	0,2
Азербайджанская ССР	42,3	—	94,9	—	—	—	5,1	—	—	—
ССР Грузии	57,9	14,3	—	—	—	—	—	85,7	—	—
В среднем	**50,9**	**18,5**	**33,4**	**14,2**	**4,1**	**6,6**	**2,5**	**2,5**	**17,0**	**1,2**

279. Сортовое семеноводство льна-долгунца

1931—1934 гг.

Республики, края и области	1931				1932				1933				1934			
	Семеноводческий посев (тыс. га)	Товарносортовой посев (тыс. га)	Весь сортовой посев		Семеноводческий посев (тыс. га)	Товарносортовой посев (тыс. га)	Весь сортовой посев		Семеноводческий посев (тыс. га)	Товарносортовой посев (тыс. га)	Весь сортовой посев		Семеноводческий посев (тыс. га)	Товарносортовой посев (тыс. га)	Весь сортовой посев	
			Тыс. га	В % к общей площади посева льна			Тыс. га	В % к общей площади посева льна			Тыс. га	В % к общей площади посева льна			Тыс. га	В % к общей площади посева льна
Северный край	—	—	—	—	—	—	—	—	0,7	—	0,7	0,8	1,6	0,5	2,1	2,4
Ленинградская область	0,1	—	0,1	0,0	1,9	—	1,9	0,7	3,6	—	3,6	1,4	3,0	—	3,0	1,3
Западная область	2,0	—	2,0	0,3	9,0	—	9,0	1,5	22,3	1,3	23,6	4,1	21,1	13,9	35,0	6,8
Московская область	0,8	—	0,8	0,4	3,9	—	3,9	1,7	13,6	1,0	14,6	6,6	7,1	20,9	28,0	12,1
Ивановская область	0,1	—	0,1	0,0	1,2	—	1,2	0,6	3,9	—	3,9	1,8	3,8	9,2	13,0	5,9
Горьковский край	—	—	—	—	2,1	—	2,1	0,6	10,6	0,2	10,8	3,1	7,2	4,1	11,3	3,9
Свердловская область	—	—	—	—	2,0	—	2,0	1,0	4,8	—	4,8	3,2	7,2	0,8	8,0	11,7
Западносибирский край	—	—	—	—	2,3	—	2,3	1,6	3,7	1,2	4,9	4,1	7,9	2,8	10,7	9,0
Киевская область	—	—	—	—	—	—	—	—	—	—	—	—	0,1	—	0,1	0,3
БССР	—	—	—	—	0,8	—	0,8	0,3	7,0	—	7,0	2,7	8,4	9,9	18,3	7,4
Прочие[1]	0,6	—	0,6	—	0,5	—	0,5	—	—	—	—	—	0,3	0,2	0,5	3,7
СССР	**3,6**	—	**3,6**	**0,2**	**23,7**	—	**23,7**	**0,9**	**70,2**	**3,7**	**73,9**	**3,3**	**67,7**	**62,3**	**130,0**	**6,3**

[1] В состав прочих районов входят за 1931—1932 гг. Курская область, а за 1934 г. Восточносибирский край.

280. Ход уборки льна в долгунцовых районах по колхозно-крестьянскому сектору

1932—1934 гг.

Республики, края и области	1932			1933			1934		
	Вытереблено льна (в % к площади посева) на:								
	15/VIII	1/IX	15/IX	15/VIII	1/IX	15/IX	15/VIII	1/IX	15/IX
СССР	**36,8**	**75,0**	**87,8**	**44,7**	**80,3**	**90,6**	**71,9**	**91,4**	**96,1**
В том числе:									
Северный край	21,2	63,1	91,5	66,0	95,4	99,0	61,0	96,0	100,0
Ленинградская область	49,4	94,9	98,7	78,3	99,2	100,0	80,6	99,7	100,0
Западная область	53,4	100,0	100,0	33,1	96,0	...	75,7	98,3	99,9
Московская область	67,8	95,5	99,3	75,1	94,9	96,5	73,7	95,2	98,3
Ивановская область	33,4	90,7	99,2	77,2	94,9	97,7	41,6	97,8	100,0
Горьковский край	15,4	48,6	79,7	51,0	77,4	88,3	75,4	91,5	95,7
Бывш. Уральская область	2,1	14,3	41,7	11,6	15,4	25,9	—	—	—
Свердловская область	—	—	—	—	—	—	24,0	51,1	77,8
Обско-Иртышская область	—	—	—	—	—	—	—	6,6	22,9
Западносибирский край	—	31,6	65,4	20,6	65,1	78,0	—	37,6	70,8
Восточносибирский край	—	1,9	37,4	—	—	—	—	—	55,8
Дальневосточный край	—	—	14,5	...	...	...	—	21,5	39,2
БССР	25,2	82,7	95,4	12,6	64,0	92,9	91,1	99,6	99,9

281. Наличие в сельском хозяйстве специального инвентаря по льну на 1 января 1934 г.

В штуках

Республики, края и области	Наличие на 1/I 1934 г.						Отгружено за 1934 г. в МТС и совхозы НКЗ СССР			
	Узкозахватные льнотеребилки «Комсомолка»			Широкозахватные льнотеребилки						
	Все совхозы	МТС	Итого	Все совхозы	МТС	Итого	Льнотеребилок широкозахватных	Сложных льномолотилок	Конных льносеялок	Льносортировок
Северный край	37	58	95	5	5	10	42	1	6	—
Ленинградская область	52	1 186	1 238	12	29	41	167	1	8	8
Западная область	130	2 600	2 730	4	65	69	269	10	31	16
Московская область	52	1 087	1 139	3	28	31	227	16	32	8
Ивановская область	68	1 414	1 482	3	61	64	225	10	15	—
Горьковский край	58	1 268	1 326	4	41	45	207	3	9	—
Свердловская область	137	887	1 024	5	132	137	177	3	26	—
Челябинская область	—	19	19	—	—	—	—	—	—	—
Башкирская АССР	—	54	54	—	7	7	—	—	—	—
Татарская АССР	1	197	198	—	—	—	—	—	—	7
Бывш. Средневолжский край	—	37	37	2	26	28	—	—	—	—
Воронежская область	—	2	2	—	—	—	—	—	—	—
Курская область	5	—	5	1	—	1	—	—	—	—
Северокавказский край	—	—	—	6	—	6	—	—	—	—
Азово-Черноморский край	—	—	—	5	—	5	—	—	—	—
Западносибирский край	82	600	682	9	18	27	92	4	27	24
Восточносибирский край	26	83	109	5	—	5	—	—	2	—
Итого	**648**	**9 492**	**10 140**	**64**	**412**	**476**	**1 406**	**48**	**156**	**63**
БССР	**23**	**1 281**	**1 304**	**—**	**39**	**39**	**183**	**1**	**25**	**24**
Киевская область	—	142	142	1	6	7	...	...	...	...
Черниговская область	1	52	53	1	7	8	...	...	...	...
Винницкая область	—	7	7	—	—	—	...	...	...	...
Харьковская область	—	4	4	—	—	—	...	...	...	...
Донецкая область	—	—	—	—	30	30	...	...	...	...
УССР	**1**	**205**	**206**	**2**	**43**	**45**	**36**	**1**	**15**	**8**
Всего	**672**	**10 978**	**11 650**	**66**	**494**	**560**	[1] **1 625**	**50**	**196**	**95**

Примечание. Наличие и отгрузка льноинвентаря показаны по главным льносеющим районам, но без Дальневосточного края.

[1] Кроме того отпущена льнотеребилка без указания области.

282. Заводы и пункты по первичной переработке льна 1931—1935 гг.

Республики, края и области	Льнозаводы									Число пунктов первичной переработки льна на 1/I 1935 г.
	Число заводов на 1/I 1934 г.	В том числе			Число турбин	Число кудельных установок	Выработка льняного волокна (тонн)			
		Однотурбинных	Двухтурбинных	Трехтурбинных			1931	1932	1933	
Северный край	22	21	1	—	23	23	14	2 322	4 081	113
Ленинградская область	46	20	25	1	73	72	7 395	15 811	15 893	261
Западная область	94	75	17	2	115	134	4 921	15 259	25 502	1 550
Московская область	48	41	4	3	58	66	3 704	9 956	11 588	1 042
Ивановская область	43	31	11	1	56	60	2 529	7 295	9 202	560
Горьковский край	70	64	6	—	76	101	2 020	6 496	9 271	494
Бывш. Уральская область	60	54	6	—	66	74	1 185	5 319	7 317	207
Бывш. Средневолжский край	1	1	—	—	1	1	—	—	13	—
Западносибирский край	29	28	1	—	30	30	1 353	3 391	5 078	250
Восточносибирский край	—	—	—	—	—	—	—	—	—	8
РСФСР	**413**	**335**	**71**	**7**	**498**	**561**	**23 121**	**65 849**	**87 945**	**4 485**
УССР	**2**	**2**	**—**	**—**	**2**	**2**	**—**	**—**	**71**	**177**
БССР	**56**	**41**	**15**	**—**	**71**	**74**	**1 512**	**4 986**	**8 009**	**384**
Не распределено по районам	—	—	—	—	—	—	6 419	—	—	—
СССР	**471**	**378**	**86**	**7**	**571**	**637**	**31 052**	**70 835**	**96 025**	**5 046**

283. Продукция льнотрепальных заводов 1932 и 1933 гг.

Виды продукции	1932			1933		
	Выработка волокна (тонн)	Удельный вес в общей выработке (в %)	Средний номер	Выработка волокна (тонн)	Удельный вес в общей выработке (в %)	Средний номер
1. Волокно	59 440	83,9	6,0	87 157	90,8	5,1
В том числе:						
а) длинное	14 196	20,0	13,1	17 955	18,7	12,2
б) кудель	13 489	19,1	4,5	17 007	17,7	4,2
в) турбинные отходы	31 755	44,8	3,5	52 195	54,4	2,9
2. Пакля	11 395	16,1	2,0	8 868	9,2	1,0
Всего с паклей	**70 835**	**100,0**	**5,4**	**96 025**	**100,0**	**4,7**

284. Удельный вес продукции льнотрепальных заводов в общей продукции льняного волокна 1926 — 1933 гг.

Показатели	1926/27	1927/28	1928/29	1930	1931	1932	1933
Продукция льнотрепальных заводов (тонн)	4 905	5 710	7 611	12 141	31 052	70 835	96 025
Удельный вес (в %) заводской продукции в общей товарной продукции льняного волокна (заводской, совхозной, колхозной, крестьянской)	3,4	3,5	6,0	6,8	12,5	27,6	34,1

285. Качество льняного волокна заводской переработки 1932 и 1933 гг.

Республики, края и области	1932		1933	
	Средний номер длинного волокна	Удельный вес длинного волокна в общей продукции (в %)	Средний номер длинного волокна	Удельный вес длинного волокна в общей продукции (в %)
Северный край	15,5	33,5	13,8	33,8
Ленинградская область	11,8	17,7	12,3	20,8
Западная область	13,0	20,1	11,6	14,7
Московская область	14,0	22,9	11,4	22,3
Ивановская область	13,6	34,7	13,6	28,0
Горьковский край	13,2	17,7	12,1	17,0
Свердловская область	11,2	7,3	10,4	13,0
Западносибирский край	11,4	14,0	12,8	15,4
РСФСР	**13,1**	**20,5**	**12,2**	**19,2**
БССР	**12,3**	**14,6**	**11,0**	**13,1**
СССР	**13,1**	**20,0**	**12,2**	**18,7**

286. ОСНОВНЫЕ СВОДНЫЕ ПОКАЗАТЕЛИ ПО КОНОПЛЕ
1928—1934 гг.

Показатели	1928	1929	1930	1931	1932	1933	1934
Посевная площадь							
В тыс. га	912,7	872,5	728,1	941,3	944,3	755,0	598,2
В % к 1928 г.	100,0	95,6	79,8	103,1	103,5	82,7	65,5
В % к посевной площади всех культур	0,8	0,7	0,6	0,7	0,7	0,6	0,5
Урожайность							
Волокно							
В центнерах с 1 га	5,7	5,3	5,7	3,6	2,8	3,3	—
В % к 1928 г.	100,0	93,0	100,0	63,2	49,1	57,9	—
Семя							
В центнерах с 1 га	6,1	4,7	5,0	3,4	3,0	3,9	—
В % к 1928 г.	100,0	77,0	82,0	55,7	49,2	63,9	—
Валовой сбор							
Волокно							
В тыс. центнеров	5 178,4	4 649,4	4 145,4	3 418,4	2 619,1	2 335,7	—
В % к 1928 г.	100,0	89,8	80,0	66,0	50,6	45,1	—
Семя							
В тыс. центнеров	5 610,8	4 085,7	3 663,7	3 200,6	2 839,2	2 769,0	—
В % к 1928 г.	100,0	72,8	65,3	57,0	50,6	49,4	—
Государственные заготовки							
Волокно							
В тыс. центнеров	659,9	662,6	634,1	418,4	400,3	394,2	[1] 387,8
В % к 1928 г.	100,0	100,4	96,1	63,4	60,7	59,7	58,8
В % к валовому сбору	12,7	14,3	15,3	12,2	15,3	16,9	—
Семя							
В тыс. центнеров	511,0	600,0	506,7	703,0	503,2	496,3	[2] 421,7
В % к 1928 г.	100,0	117,4	99,2	137,6	98,5	97,1	82,5
В % к валовому сбору	9,1	14,7	13,8	22,0	17,7	17,9	—
Удельный вес совхозов							
В посевных площадях	0,1	0,1	0,3	2,6	3,0	4,2	3,4
В валовом сборе волокна	0,1	0,1	0,3	2,5	3,2	1,3	...
В заготовках волокна	—	—	—	1,6	7,1	9,8	4,0
Удельный вес колхозов							
В посевных площадях	0,3	1,0	17,5	46,0	65,0	71,2	74,2
В валовом сборе волокна	0,3	0,9	16,5	44,9	64,4	72,4	...
В заготовках волокна	—	—	—	37,5	55,4	67,4	79,9

[1] По состоянию на 1/IV 1935 г. [2] Кроме того в счет заготовки конопляного семени поступило 1,5 тыс. цент. льняного семени.

287. Посевная площадь конопли 1928—1934 гг.

В тыс. га

Республики, края и области	1928	1929	1930	1931	1932	1933	1934
Северный край	2,5	2,0	1,1	1,1	1,1	0,7	0,8
Карельская АССР	0,2	0,2	—	—	—	—	—
Ленинградская область	0,8	0,7	—	0,4	0,2	—	0,2
Западная область	75,7	68,2	60,0	83,8	88,3	80,8	59,5
Московская область	51,8	47,3	34,0	38,9	39,0	20,0	15,4
Горьковский край	36,3	37,9	27,7	36,4	32,6	30,7	31,6
Бывш. Уральская область	23,6	29,9	30,4	28,9	34,2	22,6	—
Свердловская область	—	—	—	—	—	—	5,2
Челябинская область	—	—	—	—	—	—	11,7
Обско-Иртышская область	—	—	—	—	—	—	1,3
Башкирская АССР	22,2	24,2	23,0	25,3	21,7	12,0	15,7
Татарская АССР	17,0	18,2	15,8	23,7	22,2	12,5	11,9
Бывш. Средневолжский край	119,6	103,8	97,8	118,2	116,0	95,5	83,5
Бывш. ЦЧО	213,9	214,1	183,0	203,1	183,7	159,7	—
Воронежская область	—	—	—	—	—	—	16,4
Курская область	—	—	—	—	—	—	101,5
Бывш. Нижневолжский край	15,8	14,9	7,0	6,9	3,1	1,1	—
Саратовский край	—	—	—	—	—	—	0,6
Сталинградский край	—	—	—	—	—	—	0,3
Северокавказский край (в старых границах)	15,0	14,3	9,2	16,1	51,6	24,4	—
Азово-Черноморский край	—	—	—	—	—	—	11,6
Северокавказский край (в новых границах)	—	—	—	—	—	—	7,7
Казакская АССР	13,1	12,5	6,3	9,4	12,9	9,8	4,4
Киргизская АССР	0,4	0,6	1,3	3,2	5,3	10,8	8,9
Западносибирский край	80,4	96,7	38,6	101,8	88,6	85,9	70,1
Восточносибирский край	22,3	19,0	17,5	22,2	21,2	18,1	13,8
Якутская АССР	...	...	—	—	—	0,2	0,2
Дальневосточный край	3,9	2,1	2,0	3,0	6,0	0,5	0,2
РСФСР	**714,5**	**706,6**	**554,7**	**722,4**	**727,7**	**585,3**	**472,5**
Киевская область	—	—	—	—	—	13,4	9,3
Черниговская область	—	—	—	—	—	72,5	49,1
Винницкая область	—	—	—	—	—	12,5	8,3
Харьковская область	—	—	—	—	—	28,7	19,6
Днепропетровская область	—	—	—	—	—	0,5	—
Одесская область	—	—	—	—	—	8,2	9,1
Донецкая область	—	—	—	—	—	0,3	—
АМССР	—	—	—	—	—	0,2	—
УССР	**171,0**	**143,5**	**152,5**	**186,6**	**180,0**	**136,3**	**95,4**
БССР	**26,8**	**22,3**	**20,4**	**31,5**	**32,0**	**28,0**	**26,2**
Азербайджанская ССР	—	—	0,4	0,8	3,4	5,0	4,1
ССР Грузии	—	—	—	—	—	0,4	—
ССР Армении	—	—	0,1	—	0,2	—	—
ЗСФСР	—	—	**0,5**	**0,8**	**3,6**	**5,4**	**4,1**
Узбекская ССР	**0,2**	**0,1**	—	—	**1,0**	—	—
Туркменская ССР	**0,2**	—	—	—	—	—	—
СССР	**912,7**	**872,5**	**728,1**	**941,3**	**944,3**	**755,0**	**598,2**

Примечание. Посевная площадь приведена вместе по северной и южной конопле; отдельно южная конопля показана в таблице 298.

288. Урожайность волокна конопли
1928 — 1933 гг.

В центнерах с 1 га

Республики, края и области	1928	1929	1930	1931	1932	Среднее за 1928—1932 гг.	1933
Северный край	5,3	5,3	5,3	5,2	5,7	5,4	3,6
Карельская АССР	4,2	4,2	—	—	—	—	—
Ленинградская область	4,2	4,2	—	4,2	3,0	3,9	—
Западная область	4,2	4,2	4,6	4,3	3,1	4,1	2,9
Московская область	5,0	5,0	5,4	5,8	3,9	5,0	5,7
Горьковский край	5,3	5,3	6,7	3,6	2,1	4,6	4,9
Бывш. Уральская область	4,5	4,0	3,7	1,8	2,5	3,3	2,9
Башкирская АССР	5,6	5,4	5,2	2,5	2,1	4,2	3,6
Татарская АССР	4,6	3,7	4,0	2,3	2,0	3,3	3,4
Бывш. Средневолжский край	5,3	4,8	4,8	3,0	3,6	4,3	3,6
Бывш. ЦЧО	6,0	6,0	6,6	3,2	2,5	4,9	3,4
Бывш. Нижневолжский край	5,4	6,4	6,1	3,9	2,3	4,8	4,2
Северокавказский край	5,4	6,4	3,4	5,0	2,3	4,5	3,3
Казакская АССР	4,7	3,4	4,5	3,6	2,3	3,7	2,9
Киргизская АССР	4,7	3,4	3,7	1,9	2,3	3,2	—
Западносибирский край	4,7	3,4	4,3	3,1	3,0	—	3,1
Восточносибирский край			4,4	6,1	3,7	—	3,6
Якутская АССР	...	...	—	—	—	—	1,2
Дальневосточный край	4,7	3,4	4,2	6,0	3,6	4,4	3,5
РСФСР	**5,3**	**4,9**	**5,4**	**3,5**	**2,9**	**4,4**	**3,4**
УССР	**7,4**	**7,1**	**6,9**	**4,1**	**2,3**	**5,6**	**2,2**
БССР	**5,7**	**6,3**	**5,9**	**3,8**	**3,3**	**5,0**	**3,8**
ЗСФСР	—	—	**5,0**	**5,5**	**2,3**	—	—
Узбекская ССР	**5,9**	**4,8**	—	—	**2,3**	—	—
Туркменская ССР	**5,9**	—	—	—	—	—	—
СССР	**5,7**	**5,3**	**5,7**	**3,6**	**2,8**	**4,6**	**3,3**

Примечание. Урожайность приведена только по северной конопле.

289. Урожайность семян конопли 1928—1933 гг.

В центнерах с 1 га

Республики, края и области	1928	1929	1930	1931	1932	Среднее за 1928—1932 гг.	1933
Северный край	3,9	5,9	4,8	4,7	2,7	4,4	2,9
Карельская АССР	3,4	3,4	—	—	—	—	—
Ленинградская область	2,6	5,3	—	4,3	3,9	4,0	—
Западная область	5,0	6,0	5,4	4,5	3,9	5,0	3,3
Московская область	4,7	5,1	4,1	4,4	2,4	4,1	4,2
Горьковский край	6,2	5,5	5,3	3,1	2,6	4,5	5,4
Бывш. Уральская область	7,5	3,5	4,5	2,0	2,9	4,1	3,6
Башкирская АССР	7,3	3,4	4,8	3,0	2,2	4,1	3,0
Татарская АССР	6,5	4,1	4,0	2,3	2,5	3,9	3,2
Бывш. Средневолжский край	7,3	4,1	3,6	2,6	2,3	4,0	4,0
Бывш. ЦЧО	6,3	5,0	6,5	3,6	3,0	4,9	5,0
Бывш. Нижневолжский край	6,9	3,5	6,1	3,5	2,5	4,5	3,5
Северокавказский край	3,8	3,0	2,7	3,4	2,3	3,0	1,8
Казакская АССР	5,6	1,5	3,9	2,4	2,4	3,2	2,7
Киргизская АССР	5,8	4,6	4,5	6,0	2,3	4,6	—
Западносибирский край	5,3	3,2	4,7	2,8	3,1	—	3,3
Восточносибирский край			4,7	3,7	4,2	—	3,2
Якутская АССР	...	...	—	—	—	—	3,0
Дальневосточный край	4,3	4,0	4,1	3,5	2,4	3,7	3,4
РСФСР	**6,1**	**4,4**	**5,1**	**3,3**	**2,9**	**4,4**	**4,1**
УССР	**6,7**	**6,1**	**4,8**	**3,8**	**3,6**	**5,0**	**3,2**
БССР	**4,3**	**3,7**	**3,9**	**3,1**	**3,0**	**3,6**	**3,2**
ЗСФСР	—	—	**4,2**	**6,8**	**2,6**	—	—
Узбекская ССР	**4,0**	**4,0**	—	—	**2,4**	—	—
Туркменская ССР	**4,0**	—	—	—	—	—	—
СССР	**6,1**	**4,7**	**5,0**	**3,4**	**3,0**	**4,4**	**3,9**

Примечание. Урожайность приведена только по северной конопле.

290. Валовой сбор волокна конопли 1928—1933 гг.

В тыс. центнеров

Республики, края и области	1928	1929	1930	1931	1932	1933
Северный край	13,2	10,5	5,9	5,7	6,3	2,6
Карельская АССР	0,8	0,8	—	—	—	—
Ленинградская область	3,3	2,9	—	1,7	0,6	—
Западная область	319,5	283,8	273,5	357,7	270,3	232,8
Московская область	258,5	238,0	183,9	230,6	151,1	113,9
Горьковский край	191,4	199,7	186,0	129,8	69,7	151,0
Бывш. Уральская область	106,5	120,6	111,8	50,7	85,5	65,0
Башкирская АССР	123,7	130,8	120,6	63,2	44,5	43,5
Татарская АССР	78,4	67,4	63,4	54,5	44,0	42,5
Бывш. Средневолжский край	635,2	502,6	466,6	360,3	417,6	331,2
Бывш. ЦЧО	1 292,1	1 293,6	1 205,7	649,5	461,8	539,2
Бывш. Нижневолжский край	86,0	94,8	42,5	26,6	7,1	4,6
Северокавказский край	81,1	91,1	31,7	80,6	119,1	51,5
Казакская АССР	61,4	42,6	28,1	33,8	29,6	14,0
Киргизская АССР	1,9	2,0	4,8	6,1	12,1	—
Западносибирский край	477,9	392,1	164,3	319,2	269,5	266,4
Восточносибирский край			76,2	135,6	78,3	65,9
Якутская АССР	...	...	—	—	—	0,2
Дальневосточный край	21,1	10,3	8,3	18,0	21,3	1,8
РСФСР	**3 752,0**	**3 483,6**	**2 973,3**	**2 523,6**	**2 088,4**	**1 926,1**
УССР	**1 270,7**	**1 025,0**	**1 048,8**	**771,4**	**414,0**	**303,9**
БССР	**153,3**	**140,3**	**120,8**	**119,0**	**106,2**	**105,7**
ЗСФСР	—	—	**2,5**	**4,4**	**8,2**	—
Узбекская ССР	**1,2**	**0,5**	—	—	**2,3**	—
Туркменская ССР	**1,2**	—	—	—	—	—
СССР	**5 178,4**	**4 649,4**	**4 145,4**	**3 418,4**	**2 619,1**	**2 335,7**

Примечание. Валовой сбор приведен только по северной конопле, тогда как посевная площадь в таблице 287 дана по северной и южной конопле вместе.

291. Валовой сбор семян конопли 1928—1933 гг.

В тыс. центнеров

Республики, края и области	1928	1929	1930	1931	1932	1933
Северный край	9,7	11,9	5,3	5,2	3,0	2,0
Карельская АССР	0,7	0,7	—	—	—	—
Ленинградская область	2,1	3,7	—	1,7	0,8	—
Западная область	381,5	407,3	324,5	374,6	340,9	262,6
Московская область	244,5	239,9	139,7	172,3	95,0	83,9
Горьковский край	224,3	206,6	147,4	111,6	85,7	165,8
Бывш. Уральская область	177,6	104,3	137,8	57,0	100,8	88,4
Башкирская АССР	163,0	81,8	109,4	74,7	47,9	35,9
Татарская АССР	111,0	75,4	63,4	54,5	55,1	40,1
Бывш. Средневолжский край	878,1	430,1	352,1	307,3	267,3	363,9
Бывш. ЦЧО	1 354,1	1 064,4	1 198,1	728,1	545,2	808,9
Бывш. Нижневолжский край	108,8	51,7	42,5	24,2	7,9	3,9
Северокавказский край	56,9	42,9	24,7	55,4	122,4	32,9
Казакская АССР	74,0	18,5	24,5	22,5	30,9	13,0
Киргизская АССР	2,3	2,8	5,9	19,3	12,4	—
Западносибирский край	} 542,4	} 372,4	180,8	288,3	272,1	285,0
Восточносибирский край			82,3	82,6	89,6	57,6
Якутская АССР	...	...	—	—	—	0,6
Дальневосточный край	19,6	11,9	8,1	10,5	14,2	1,7
РСФСР	**4 350,6**	**3 126,3**	**2 846,5**	**2 389,8**	**2 091,2**	**2 246,2**
УССР	**1 144,2**	**877,3**	**736,1**	**706,7**	**639,5**	**434,7**
БССР	**114,4**	**81,7**	**79,0**	**98,7**	**96,6**	**88,1**
ЗСФСР	—	—	**2,1**	**5,4**	**9,5**	—
Узбекская ССР	**0,8**	**0,4**	—	—	**2,4**	—
Туркменская ССР	**0,8**	—	—	—	—	—
СССР	**5 610,8**	**4 085,7**	**3 663,7**	**3 200,6**	**2 839,2**	**2 769,0**

Примечание. Валовой сбор приведен только по северной конопле, тогда как посевная площадь в таблице 287 дана по северной и южной конопле вместе.

292. Посев конопли по зяби и парам в колхозах 1934 г.

Республики, края и области	% учтенной посевной площади конопли	Посеяно по зяби и парам в % к учтенной площади	В том числе по парам
Западная область	44,9	41,9	0,5
Горьковский край	28,7	76,7	—
Свердловская область	46,1	46,6	2,2
Бывш. Средневолжский край	70,1	61,8	1,2
Курская область	37,2	15,5	0,2
Западносибирский край	49,3	36,5	26,5
Восточносибирский край	2,9	32,1	24,5
Черниговская область	41,3	78,8	1,5
Азербайджанская ССР	18,8	91,4	4,6
В среднем	**43,3**	**45,8**	**6,1**

293. Сроки и способы сева конопли в колхозах 1934 г.

Республики, края и области	Сроки сева				Способы сева		
	% учтенной посевной площади конопли	Посеяно по срокам (в % к учтенной площади)			% учтенной посевной площади конопли	Посеяно (в % к учтенной площади)	
		В установленный срок	С опозданием до 10 дней против установленного срока	С опозданием более 10 дней		Сеялками	Ручным способом
Западная область	34,2	88,1	10,7	1,2	42,6	15,1	84,9
Горьковский край	28,7	91,1	8,9	—	28,7	76,7	23,3
Свердловская область	46,1	20,2	70,5	9,3	46,1	10,3	89,7
Бывш. Средневолжский край	70,1	70,3	22,3	7,4	70,1	55,9	44,1
Курская область	37,2	78,8	18,5	2,7	37,2	12,7	87,3
Алма-Атинская область	93,8	100,0	—	—	93,8	—	100,0
Западносибирский край	49,3	51,6	29,9	18,5	49,3	14,7	85,3
Восточносибирский край	2,3	71,8	27,9	0,3	2,3	56,7	43,3
Черниговская область	41,3	86,2	13,2	0,6	41,3	48,9	51,1
Азербайджанская ССР	18,8	93,1	6,9	—	18,8	5,1	94,9
В среднем	**43,3**	**72,3**	**20,8**	**6,9**	**45,0**	**31,3**	**68,7**

294. Предшественники конопли в посевах колхозов 1934 г.

Республики, края и области	% учтенной посевной площади конопли	Посеяно в % к учтенной площади по:								
		Целине и многолетней залежи	Озимым культурам	Яровым зерновым	Конопле	Прочим прядильно-техническим культурам	Пропашным, бахчевым и огородным	Однолетним травам	Многолетним травам	Прочим и без указания культур
Западная область	43,1	0,1	1,1	1,7	51,9	26,9	17,8	0,3	0,1	0,1
Горьковский край	7,4	6,1	7,9	2,4	49,7	7,7	22,4	0,1	2,6	1,1
Свердловская область	42,0	1,0	0,1	6,9	86,8		4,9	0,1	—	0,2
Бывш. Средневолжский край	70,1	3,9	2,5	3,8	49,3	11,0	19,6	0,7	0,4	8,8
Курская область	37,2	0,3	0,8	0,9	70,1	12,5	14,8	0,4	0,0	0,2
Алма-Атинская область	93,7	6,7	—	32,0	24,0	—	13,3	—	24,0	—
Западносибирский край	48,4	8,5	9,6	50,5	16,0	5,5	8,5	0,8	0,2	0,4
Восточносибирский край	2,9	—	18,4	15,6	26,2	1,2	14,1	—	—	24,5
Черниговская область	41,3	0,0	6,1	3,1	38,4	35,5	13,5	1,5	0,5	1,4
В среднем	**41,9**	**3,0**	**3,8**	**12,7**	**45,5**	**16,1**	**15,1**	**0,7**	**0,3**	**2,8**

295. Пункты первичной переработки пеньки 1934 и 1935 гг.

Республики, края и области	Наличие пенькомочилен				Наличие коноплесушилок				Наличие на 1/I 1935 г. сушильно-мяльных пунктов
	На 1/I 1934 г.		На 1/I 1935 г.		На 1/I 1934 г.		На 1/I 1935 г.		
	Стандартных	Упрощенных	Стандартных	Упрощенных	Стандартных	Приспособленных (овины и проч.)	Стандартных	Приспособленных (овины и проч.)	
Западная область	269	12 600	560	12 600	—	10 614	303	10 614	303
Горьковский край	—	—	—	—	—	62	125	62	56
Свердловская область	—	—	—	—	—	—	4	—	4
Челябинская область	—	—	4	—	—	—	4	—	—
Башкирская АССР	—	—	21	—	—	—	9	—	—
Татарская АССР	—	—	26	—	—	—	—	—	—
Бывш. Средневолжский край	—	—	98	95	—	256	165	744	—
Курская область	1 084	27 000	1 649	27 000	338	892	702	892	101
Западносибирский край	—	—	179	—	—	—	174	—	127
УССР	**147**	**22 438**	**209**	**23 108**	**100**	**5 019**	**144**	**5 298**	**74**
В том числе:									
Черниговская область	147	22 131	183	22 551	74	5 019	86	5 126	5
Харьковская область	—	242	26	471	26	—	40	154	50
БССР	—	—	**29**	—	—	—	**31**	—	**32**
Итого	**1 500**	**62 038**	**2 775**	**62 803**	**438**	**16 843**	**1 661**	**17 610**	**697**

296. Продукция пенькотрепальных заводов СССР 1932 и 1933 гг.

Виды волокна	1932			1933		
	Выработка волокна (тонн)	Удельный вес в общей выработке (в %)	Средний сорт волокна	Выработка волокна (тонн)	Удельный вес в общей выработке (в %)	Средний сорт волокна
I. Пенька	3 895,2	100,0	—	5 287,7	100,0	—
В том числе:						
Длинное волокно	569,8	14,6	2,02	488,3	9,2	2,07
Кудель	2 073,0	53,3	1,69	3 382,6	64,0	1,65
Турбинные отходы	461,3	11,8	1,18	1 331,0	25,2	1,62
Пакля	791,1	20,3	—	85,8	1,6	—
II. Луб[1]	6 499,6	100,0	—	8 554,0	100,0	—
В том числе:						
Длинный	471,0	7,2	—	482,0	5,6	—
Кудель	4 589,3	70,6	—	6 449,7	75,4	—
Турбинные отходы	1 439,3	22,2	—	1 622,3	19,0	—

[1] Волокно, полученное из стеблей конопли, не подвергшееся биологической обработке (мочке).

297. Продукция[1] пенькотрепальных заводов по республикам и областям 1932 и 1933 гг.

В тоннах

Республики, края и области	1932	1933
Западная область	1 126	1 449
Горьковский край	633	911
Воронежская и Курская области	2 792	2 660
Свердловская область	—	103
Средневолжский край	1 958	2 158
Западносибирский край	803	1 640
РСФСР	**7 312**	**8 921**
УССР	**3 046**	**4 835**
БССР	**37**	**86**
СССР	**10 395**	**13 842**

[1] Включая паклю.

298. Посевная площадь однолетних новых лубяных культур 1933 и 1934 гг.

В тыс. га

Республики, края и области	Южная конопля		Кенаф		Канатник	
	1933	1934	1933	1934	1933	1934
Западная область	0,5	0,3	—	—	—	—
Бывш. Средневолжский край	4,2	3,4	—	—	0,1	—
Бывш. ЦЧО	1,0	—	—	—	—	—
Курская область	—	1,9	—	—	—	—
Северокавказский край (в старых границах)	8,8	—	3,1	—	3,9	—
Азово-Черноморский край	—	11,5	—	2,4	—	1,1
Северокавказский край (в новых границах)	—	7,7	—	—	—	1,3
Казакская АССР	5,0	2,6	—	—	0,3	0,7
В том числе:						
Алма-Атинская область	—	—	—	—	—	0,7
Карагандинская область	—	0,5	—	—	—	—
Южноказакстанская область	—	2,1	—	—	—	—
Киргизская АССР	10,8	8,9	1,7	1,6	0,3	0,4
РСФСР	**30,3**	**36,3**	**4,8**	**4,0**	**4,6**	**3,5**
Киевская область	—	1,5	—	—	—	—
Черниговская область	—	2,6	—	—	—	—
Винницкая область	—	—	—	—	0,3	—
Харьковская область	—	2,7	—	—	—	—
Одесская область	8,1	9,1	—	—	—	—
УССР	**8,1**	**15,9**	—	—	**0,3**	—
БССР	**0,5**	**0,7**	—	—	—	—
Азербайджанская ССР	5,0	4,1	4,0	3,8	0,1	—
ССР Грузии	0,4	—	—	—	—	—
ЗСФСР	**5,4**	**4,1**	**4,0**	**3,8**	**0,1**	—
Узбекская ССР	—	—	**3,2**	**3,5**	—	—
СССР	**44,3**	**57,0**	**12,0**	**11,3**	**5,0**	**3,5**
В том числе:						
Совхозы	20,7	16,8	2,8	2,8	2,2	2,0
Колхозы	20,7	37,9	7,1	7,8	2,6	1,5
Единоличные хозяйства	2,9	2,3	2,1	0,7	0,2	—

299. ОСНОВНЫЕ СВОДНЫЕ ПОКАЗАТЕЛИ ПО САХАРНОЙ СВЕКЛЕ (ФАБРИЧНОЙ) 1928—1934 гг.

Показатели	1928	1929	1930	1931	1932	1933	1934
Посевная площадь							
В тыс. га	769,7	770,7	1 035,8	1 394,1	1 537,8	1 210,7	1 183,3
В % к 1928 г.	100,0	100,1	134,6	181,1	199,8	157,3	153,7
В % к посевной площади всех культур	0,7	0,7	0,8	1,0	1,1	0,9	0,9
Урожайность							
В центнерах с 1 га	131,8	81,1	135,3	86,4	64,3	74,2	96,0
В % к 1928 г.	100,0	61,5	102,6	65,5	48,8	56,3	72,8
Валовой сбор							
В тыс. центнеров	101 430,0	62 478,0	140 188,0	120 516,0	65 614,0	89 887,7	113 614,8
В % к 1928 г.	100,0	61,6	138,3	118,8	64,6	88,6	112,0
Государственные заготовки							
В тыс. центнеров	93 667,9	60 385,1	132 375,9	104 351,0	61 166,4	81 978,8	95 093,6
В % к 1928 г.	100,0	64,5	141,3	111,4	65,3	87,5	101,5
В % к валовому сбору	92,3	96,6	94,4	86,6	93,2	91,2	83,7
Удельный вес совхозов							
В посевных площадях	26,3	28,2	19,5	13,2	12,9	8,3	8,8
В валовом сборе	31,9	29,0	23,2	15,3	15,7	8,4	10,7
В заготовках	—	—	23,9	17,2	16,4	9,9	12,1
Удельный вес колхозов							
В посевных площадях	1,6	3,4	37,3	61,4	72,0	79,4	85,2
В валовом сборе	1,5	3,5	35,7	61,7	68,2	83,8	84,6
В заготовках	—	—	35,0	62,3	68,6	82,3	84,1

Примечание. Урожайность сахарной свеклы за 1932 г. показана с уборочной площади.

300. Посевная площадь сахарной свеклы (фабричной) 1928—1934 гг.

В тыс. га

Республики, края и области	Все сектора							В том числе					
								Совхозы		Колхозы		Единоличные хозяйства	
	1928	1929	1930	1931	1932	1933	1934	1928	1934	1928	1934	1928	1934
Западная область	2,7	2,6	4,0	5,3	7,2	6,4	6,0	1,8	1,9	—	3,4	0,9	0,7
Московская область	5,5	5,7	6,2	7,2	12,6	9,5	9,7	4,1	3,6	—	5,2	1,4	0,9
Башкирская АССР	—	—	—	—	0,8	0,2	1,3	—	—	—	1,2	—	0,1
Бывш. Средневолжский край	—	—	—	—	2,0	1,3	1,7	—	0,5	—	1,2	—	—
Бывш. ЦЧО	106,6	118,9	161,8	243,2	291,4	278,7	—	46,0	—	1,2	—	59,4	—
Воронежская область	—	—	—	—	—	—	98,7	—	13,7	—	79,7	—	5,3
Курская область	—	—	—	—	—	—	178,0	—	17,6	—	149,1	—	11,3
Бывш. Нижневолжский край	—	—	—	—	0,9	—	—	—	—	—	—	—	—
Саратовский край	—	—	—	—	—	1,1	1,2	—	0,2	—	0,9	—	0,1
Северокавказский край (в старых границах)	5,3	4,9	13,4	18,2	20,7	20,7	—	2,6	—	0,2	—	2,5	—
Азово - Черноморский край	—	—	—	—	—	—	20,8	—	2,1	—	18,7	—	—
Северокавказский край (в новых границах)	—	—	—	—	—	—	0,4	—	—	—	0,4	—	—
Казакская АССР	—	—	—	—	2,2	3,9	7,4	—	1,3	—	6,1	—	—
Киргизская АССР	—	—	0,7	2,9	7,5	7,4	9,6	—	1,5	—	6,3	—	1,8
Западносибирский край	—	—	0,7	4,2	12,0	13,3	18,0	—	3,0	—	15,0	—	—
Дальневосточный край	—	—	—	—	2,5	2,2	3,1	—	0,2	—	2,8	—	0,1
РСФСР	**120,1**	**132,1**	**186,8**	**281,0**	**359,8**	**344,7**	**355,9**	**54,5**	**45,6**	**1,4**	**290,0**	**64,2**	**20,3**
Киевская область	—	—	—	—	—	242,6	234,2	—	15,9	—	213,7	—	4,6
Черниговская область	—	—	—	—	—	57,4	53,1	—	4,8	—	40,8	—	7,5
Винницкая область	—	—	—	—	—	261,4	251,7	—	9,4	—	214,6	—	27,7
Харьковская область	—	—	—	—	—	232,5	217,1	—	21,9	—	185,8	—	9,4
Днепропетровская обл.	—	—	—	—	—	9,3	10,1	—	2,1	—	8,0	—	0,0
Одесская область	—	—	—	—	—	46,8	45,0	—	3,0	—	41,1	—	0,9
Донецкая область	—	—	—	—	—	2,0	2,0	—	—	—	2,0	—	—
АМССР	—	—	—	—	—	9,5	8,5	—	0,5	—	7,7	—	0,3
УССР	**647,1**	**636,4**	**849,0**	**1 111,9**	**1 173,8**	**861,5**	**821,7**	**147,6**	**57,6**	**10,7**	**713,7**	**488,8**	**50,4**
ЗСФСР	—	—	—	**1,2**	**4,2**	**4,5**	**5,7**	—	**0,8**	—	**4,1**	—	**0,8**
Узбекская ССР	**2,5**	**2,2**	—	—	—	—	—	—	—	**0,1**	—	**2,4**	—
СССР	**769,7**	**770,7**	**1 035,8**	**1 394,1**	**1 537,8**	**1 210,7**	**1 183,3**	**202,1**	**104,0**	**12,2**	**1 007,8**	**555,4**	**71,5**
Кроме того свекла маточная и свекловичные высадки	28,0	35,9	75,0	86,3	95,8	85,7	86,4	28,0	86,4	—	—	—	—
Всего	**797,7**	**806,6**	**1 110,8**	**1 480,4**	**1 633,6**	**1 296,4**	**1 269,7**	**230,1**	**190,4**	**12,2**	**1 007,8**	**555,4**	**71,5**

Примечание. По предварительным данным Московского сахсвеклотреста из общего посева сахарной свеклы по Башкирской АССР за 1934 г. промышленное значение имеют 0,3 тыс. га.

301. Урожайность сахарной свеклы (фабричной) 1928—1934 гг.

В центнерах с 1 га

Республики, края и области	1928	1929	1930	1931	1932	Среднее за 1928—1932 гг.	1933	1934
Западная область	80,4	23,5	91,8	64,2	44,4	60,9	34,9	85,3
Московская область	94,2	72,8	73,7	80,6	41,2	72,5	91,9	78,9
Башкирская АССР	—	—	—	—	50,0	—	100,0	78,5
Бывш. Средневолжский край	—	—	—	—	18,0	—	58,5	76,8
Бывш. ЦЧО	145,6	67,8	132,4	82,1	77,0	101,0	75,6	—
Воронежская область	—	—	—	—	—	—	—	83,4
Курская область	—	—	—	—	—	—	—	84,3
Бывш. Нижневолжский край	—	—	—	—	20,0	—	22,7	—
Саратовский край	—	—	—	—	—	—	—	57,2
Северокавказский край (в старых границах)	156,6	115,5	105,6	76,5	118,1	114,5	77,5	—
Азово-Черноморский край	—	—	—	—	—	—	—	68,9
Северокавказский край (в новых границах)	—	—	—	—	—	—	—	62,9
Казакская АССР	—	—	—	—	49,8	—	30,2	159,6
Киргизская АССР	—	—	121,5	147,2		—	93,4	158,8
Западносибирский край	—	—	—	28,6	70,9	—	75,6	78,0
Дальневосточный край	—	—	—	—	102,5	—	40,8	78,8
РСФСР	**142,3**	**69,0**	**127,4**	**81,2**	**76,4**	**99,3**	**74,8**	**86,1**
Киевская область	—	—	—	—	—	—	83,5	110,9
Черниговская область	—	—	—	—	—	—	46,2	94,0
Винницкая область	—	—	—	—	—	—	81,1	106,3
Харьковская область	—	—	—	—	—	—	59,5	84,9
Днепропетровская область	—	—	—	—	—	—	74,7	68,1
Одесская область	—	—	—	—	—	—	83,5	102,3
Донецкая область	—	—	—	—	—	—	42,2	36,0
АМССР	—	—	—	—	—	—	121,1	100,9
УССР	**130,0**	**83,5**	**137,1**	**87,8**	**59,5**	**99,6**	**74,0**	**100,2**
ЗСФСР	—	—	—	**45,0**	**23,1**	—	**70,4**	**107,5**
Узбекская ССР	**77,6**	**97,3**	—	—	—	—	—	—
СССР	**131,8**	**81,1**	**135,3**	**86,4**	[1] **64,3**	**99,8**	**74,2**	**96,0**

[1] С уборочной площади.

302. Валовой сбор сахарной свеклы (фабричной) 1928—1934 гг.

В тыс. центнеров [1]

Республики, края и области	1928	1929	1930	1931	1932	1933	1934
Западная область	217	61	367	340	120	223,3	511,7
Московская область	518	415	457	580	470	873,4	765,3
Башкирская АССР	—	—	—	—	5	20,0	102,0
Бывш. Средневолжский край	—	—	—	—	27	76,0	130,5
Бывш. ЦЧО	15 521	8 067	21 430	19 966	18 702	21 068,5	—
Воронежская область	—	—	—	—	—	—	8 228,7
Курская область	—	—	—	—	—	—	15 007,5
Бывш. Нижневолжский край	—	—	—	—	14	—	—
Саратовский край	—	—	—	—	—	25,0	65,8
Северокавказский край (в старых границах)	830	566	1 415	1 393	2 351	1 605,0	—
Азово-Черноморский край	—	—	—	—	—	—	1 434,0
Северокавказский край (в новых границах)	—	—	—	—	—	—	25,2
Казакская АССР	—	—	—	—	110	117,7	1 181,4
Киргизская АССР	—	—	92	427	532	691,0	1 524,0
Западносибирский край	—	—	[2] 44	120	397	1 005,0	1 406,7
Дальневосточный край	—	—	—	—	41	89,8	244,4
РСФСР	**17 086**	**9 109**	**23 805**	**22 826**	**22 769**	**25 794,7**	**30 627,2**
Киевская область	—	—	—	—	—	20 268,0	25 980,5
Черниговская область	—	—	—	—	—	2 653,3	4 991,9
Винницкая область	—	—	—	—	—	21 192,9	26 757,0
Харьковская область	—	—	—	—	—	13 824,5	18 422,7
Днепропетровская область	—	—	—	—	—	695,0	687,8
Одесская область	—	—	—	—	—	3 908,0	4 605,4
Донецкая область	—	—	—	—	—	84,3	72,0
АМССР	—	—	—	—	—	1 150,0	857,6
УССР	**84 150**	**53 155**	**116 383**	**97 636**	**42 764**	**63 776,0**	**82 374,9**
ЗСФСР	—	—	—	**54**	**81**	**317,0**	**612,7**
Узбекская ССР	**194**	**214**	—	—	—	—	—
СССР	**101 430**	**62 478**	**140 188**	**120 516**	**65 614**	**89 887,7**	**113 614,8**

[1] За 1928—1932 гг. валовой сбор приведен в целых тысячах. [2] Валовой сбор — только совхозов.

303. Роль отдельных районов в производстве сахарной свеклы (фабричной) 1928 и 1934 гг.

Республики, края и области	% сахарной свеклы в общей посевной площади области (края)		Удельный вес областей			
			В посевной площади сахарной свеклы		В валовом сборе сахарной свеклы	
	1928	1934	1928	1934	1928	1934
Западная область	0,1	0,1	0,4	0,5	0,2	0,5
Московская область	0,1	0,2	0,7	0,8	0,5	0,7
Башкирская АССР	—	0,0	—	0,1	—	0,1
Бывш. Средневолжский край	—	0,0	—	0,1	—	0,1
Воронежская область	1,1	2,3	13,8	8,3	15,3	7,2
Курская область		4,0		15,2		13,3
Саратовский край	—	0,0	—	0,1	—	0,1
Северокавказский край	0,1	0,0	0,7	0,0	0,8	0,0
Азово-Черноморский край		0,3		1,8		1,3
Казакская АССР	—	0,1	—	0,6	—	1,0
Киргизская АССР	—	1,0	—	0,8	—	1,3
Западносибирский край	—	0,2	—	1,5	—	1,2
Дальневосточный край	—	0,3	—	0,3	—	0,2
РСФСР	**0,2**	**0,4**	**15,6**	**30,1**	**16,8**	**27,0**
Киевская область	—	6,2	—	19,8	—	22,9
Черниговская область	—	2,4	—	4,5	—	4,4
Винницкая область	—	7,7	—	21,2	—	23,6
Харьковская область	—	4,9	—	18,3	—	16,2
Днепропетровская область	—	0,2	—	0,9	—	0,6
Одесская область	—	1,1	—	3,8	—	4,0
Донецкая область	—	0,1	—	0,2	—	0,1
АМССР	—	1,6	—	0,7	—	0,7
УССР	**2,6**	**3,1**	**84,1**	**69,4**	**83,0**	**72,5**
ЗСФСР	—	**0,2**	—	**0,5**	—	**0,5**
Узбекская ССР	**0,1**	—	**0,3**	—	**0,2**	—
СССР	**0,7**	**0,9**	**100,0**	**100,0**	**100,0**	**100,0**

304. Зяблевая глубокая пахота под сахарную свеклу в колхозно-крестьянском секторе 1930 — 1934 гг.

Республики и области	Выполнено глубокой пахоты									
	1930		1931		1932		1933		1934	
	Тыс. га	В % к посеву свеклы 1931 г.	Тыс. га	В % к посеву свеклы 1932 г.	Тыс. га	В % к посеву свеклы 1933 г.	Тыс. га	В % к посеву свеклы 1934 г.	Тыс. га	В % к плану посева свеклы 1935 г. [1]
СССР	**628,2**	**51,9**	**931,2**	**69,5**	**534,2**	**48,1**	**584,7**	**54,2**	**1 076,9**	**93,6**
УССР	**509,6**	**51,3**	**732,7**	**69,5**	**311,3**	**38,6**	**481,3**	**63,0**	**775,0**	**98,5**
РСФСР	**118,6**	**55,0**	**198,5**	**70,1**	**222,9**	**74,5**	**103,4**	**33,3**	**301,9**	**83,9**
В том числе ЦЧО	114,0	59,9	174,5	75,7	190,0	76,7	83,3	33,9	245,0	92,9

[1] План принят постановлением СНК СССР и ЦК ВКП(б) от 15/II 1935 г.

305. Применение минеральных удобрений под сахарную свеклу колхозами, обслуживаемыми МТС 1934 г.

Республики, края и области	Весенняя кампания			Осенняя кампания		
	Внесено удобрений (в тоннах)	Удобрено (тыс. га)	На 1 га удобренной площади приходится минерального удобрения (центнеров)	Внесено удобрений (в тоннах)	Удобрено (тыс. га)	На 1 га удобренной площади приходится минерального удобрения (центнеров)
Западная область	634,0	2,5	2,5	—	—	—
Московская область	585,0	2,5	2,3	450,0	1,5	3,0
Бывш. Средневолжский край	—	—	—	73,5	0,3	2,5
Бывш. ЦЧО	46 738,5	156,2	3,0	—	—	—
Воронежская область	—	—	—	9 014,5	30,6	2,9
Курская область	—	—	—	27 579,0	86,5	3,2
Бывш. Нижневолжский край	215,8	0,9	2,4	—	—	—
Саратовский край	—	—	—	497,0	1,7	2,9
Северокавказский край	2 924,1	13,8	2,1	—	—	—
Азово-Черноморский край	—	—	—	2 670,0	8,7	3,1
Казакская АССР	1 556,0	6,1	2,6	375,0	2,4	1,6
Киргизская АССР	—	—	—	470,0	1,6	2,2
Западносибирский край	3 615,7	14,4	2,6	2 344,5	9,4	2,5
Дальневосточный край	459,9	2,2	2,1	60,0	0,2	3,0
Киевская область	59 887,8	204,0	2,9	30 061,3	153,0	2,0
Черниговская область	5 685,3	33,1	1,7	4 897,0	17,5	2,8
Винницкая область	48 647,1	215,5	2,3	30 235,0	134,8	2,2
Харьковская область	37 423,0	137,6	2,7	30 418,0	120,8	2,5
Днепропетровская область	—	—	—	1 170;0	4,9	2,4
Одесская область	10 489,7	41,0	2,6	6 439,8	21,4	3,0
Донецкая область	653,0	2,0	3,3	—	—	—
АМССР	1 953,5	7,9	2,5	433,0	3,3	1,3
СССР	**221 468,4**	**839,7**	**2,6**	**147 187,6**	**598,6**	**2,5**

Примечание. % удобренной площади в весеннюю кампанию по СССР к общей площади сахарной свеклы составляет 87,9.

306. Применение колхозами навозного и минерального удобрения под сахарную свеклу 1934 г.

Республики, края и области	% учтенной посевной площади сахарной свеклы	Посеяно в % к учтенной площади	
		По навозному удобрению	По минеральному удобрению
Курская область	57,1	12,2	93,3
Воронежская область	51,9	9,8	89,1
Азово-Черноморский край	62,1	0,1	93,3
Южноказакстанская область	75,5	—	100,0
Западносибирский край	74,5	5,6	98,5
Киевская область	87,8	14,7	94,0
Черниговская область	71,3	25,1	53,5
Винницкая область	62,5	15,4	86,9
АМССР	91,8	5,9	100,0
ССР Грузии	99,4	1,1	98,9
В среднем	**69,2**	**13,8**	**90,2**

307. Ход сева сахарной свеклы в основных районах свеклосеяния 1935 г.

Республики, края и области	Всего посеяно на 20/VI (в тыс. га)	В том числе в % на:		
		1/V	10/V	20/V
РСФСР	**391,2**	**81,6**	**96,1**	**99,5**
В том числе:				
Воронежская область	109,1	81,3	100,0	100,0
Курская область	187,7	94,8	100,0	100,0
УССР	**898,0**	**96,9**	**99,9**	**99,9**
СССР	**1 295,1**	**92,2**	**98,7**	**99,8**

308. Продолжительность сева сахарной свеклы в колхозно-крестьянском секторе 1930—1934 гг.

В календарных днях

Годы	СССР		УССР		ЦЧО	
	80% сева	Весь сев	80% сева	Весь сев	80% сева	Весь сев
1930	30	35	...	...	...	...
1931	25	30	20	25	25	30
1932	40	45	35	40	40	45
1933	45	50	40	45	45	50
1934	25	30	20	25	25	30

309. Сроки сева сахарной свеклы в колхозах 1934 г.

Республики, края и области	% учтенной посевной площади сахарной свеклы	Посеяно по срокам (в % к учтенной площади)		
		В установленный срок	С опозданием до 10 дней против установленного срока	С опозданием более 10 дней
Курская область	57,1	80,9	16,1	3,0
Воронежская область	51,6	79,4	18,3	2,3
Азово-Черноморский край	62,1	79,2	18,8	2,0
Алма-Атинская область	41,5	98,4	1,6	—
Южноказакстанская область	51,3	59,3	40,7	—
Западносибирский край	74,5	76,6	22,7	0,7
Киевская область	87,8	85,9	11,3	2,8
Черниговская область	71,3	73,6	21,6	4,8
Винницкая область	62,5	77,9	18,9	3,2
АМССР	91,8	94,7	5,2	0,1
ССР Грузии	99,4	95,0	5,0	—
В среднем	**68,5**	**81,5**	**15,6**	**2,9**

310. Предшественники сахарной свеклы в посевах колхозов 1934 г.

Республики, края и области	% учтенной посевной площади сахарной свеклы	Посеяно в % к учтенной площади по:								
		Целине и многолетней залежи	Озимым культурам	Яровым зерновым	Сахарной свекле	Пропашным, бахчевым и огородным	Бобовым	Однолетним травам	Многолетним травам	Прочим и без указания культур
Курская область	57,1	0,2	84,4	10,1	0,9	2,2	0,9	0,4	0,6	0,3
Воронежская область	51,6	—	85,9	5,9	1,2	4,3	2,5	0,2	—	—
Азово-Черноморский край	62,1	0,8	75,9	19,2	—	3,2	0,1	0,6	0,2	—
Алма-Атинская область	41,5	0,4	7,8	82,2	—	8,8	—	0,3	0,5	—
Западносибирский край	74,5	8,5	0,5	81,6	5,5	2,7	—	—	0,3	0,9
Киевская область	87,8	0,2	87,2	7,7	0,6	1,7	0,8	0,4	1,4	—
Черниговская область	71,3	0,7	74,1	17,9	1,1	1,9	1,0	2,2	0,8	0,3
Винницкая область	62,5	0,1	85,1	10,3	0,8	1,6	0,6	0,4	0,9	0,2
АМССР	93,0	—	86,2	9,3	—	3,4	0,3	0,8	—	—
ССР Грузии	99,4	1,3	77,2	16,3	2,6	2,6	—	—	—	—
В среднем	**68,6**	**0,4**	**83,0**	**11,3**	**0,8**	**2,2**	**0,8**	**0,5**	**0,8**	**0,2**

311. Уход за посевами сахарной свеклы в колхозно-крестьянском секторе 1930—1934 гг.

Республики, края и области	Годы	Срок окончания сева	Посевная площадь сахарной свеклы (в тыс. га)	Выполнено в установленный срок					
				Шаровка		Прорывка		Проверка	
				Тыс. га	В % к площади посева сахарной свеклы	Тыс. га	В % к площади посева сахарной свеклы	Тыс. га	В % к площади посева сахарной свеклы
СССР	**1930**	**20/V**	**834,1**	...	...	**756,3**	**90,7**	**458,0**	**54,9**
	1931	**25/V**	**1 209,7**	...	...	**877,5**	**72,5**	**577,9**	**47,8**
	1932	**5/VI**	**1 339,6**	**621,0**	**46,4**	**720,4**	**53,8**	**220,2**	**16,5**
	1933	**25/V**	**1 110,2**	**1 075,2**	**96,9**	**800,6**	**72,1**	**261,0**	**23,5**
	1934	**15/V**	**1 079,3**	**973,2**	**90,2**	**851,5**	**78,9**	**748,6**	**69,4**
В том числе:									
УССР	1930	20/V	718,3	...	...	652,4	90,9	...	...
	1931	25/V	992,9	...	...	701,2	70,6	445,5	44,5
	1932	5/VI	1 053,5	...	...	496,4	47,2	109,7	10,4
	1933	25/V	807,3	785,7	97,3	617,3	76,5	190,8	23,7
	1934	5/V	764,1	758,1	99,2	638,4	83,7	566,1	74,1
РСФСР	1930	20/V	115,8	...	...	103,7	89,6	—	—
	1931	25/V	215,8	...	...	176,3	81,7	132,4	61,4
	1932	1/VI	283,1	...	...	207,4	73,3	97,9	34,6
	1933	15/V	299,2	289,5	96,8	183,3	61,3	70,2	23,5
	1934	15/V	310,3	215,1	69,5	165,2	53,3	127,6	41,1
Бывш. ЦЧО	1930	20/V	100,3	...	...	98,0	97,7	—	—
	1931	25/V	190,3	...	...	167,3	87,9	123,0	64,6
	1932	1/VI	230,5	...	...	177,3	76,9	82,2	35,7
	1933	25/V	247,6	235,2	93,9	140,9	56,9	51,1	20,6
	1934	15/V	245,4	178,9	72,9	161,4	65,8	77,4	31,6

312. Уход за посевами сахарной свеклы в 1935 г. (по данным на 20 июня)

Республики, края и области	Посеяно (в тыс. га)	Выполнено в установленный срок					
		Шаровка		Прорывка		Проверка	
		Тыс. га	В % к посевной площади	Тыс. га	В % к посевной площади	Тыс. га	В % к посевной площади
РСФСР	391,2	305,1	78,0	286,0	73,1	126,1	32,2
В том числе:							
Воронеж. область	109,1	84,7	77,6	84,6	77,5	63,2	57,9
Курская область	187,7	157,6	84,0	154,6	82,4	43,6	23,2
УССР	898,0	773,0	86,1	771,0	85,9	588,0	65,5
СССР	**1 295,1**	**1 082,1**	**83,6**	**1 060,6**	**81,9**	**717,3**	**55,4**

313. Борьба с вредителями посевов сахарной свеклы в 1932 и 1933 гг.

в тыс. га

Республики, края и области	Годы	Проведено работ по уничтожению вредителей на площади, зараженной			
		Свекловичным долгоносиком	Гусеницей лугового мотылька	Гусеницей озимой совки	Свекловичной блохой
СССР	**1932**	**167,8**	**1 208,3**	**3,1**	**2,9**
	1933	**901,1**	**67,8**	—	—
В том числе:					
УССР	1932	162,6	1 063,7	2,7	2,7
	1933	840,0	15,6	—	—
РСФСР	1932	5,1	144,5	0,4	0,2
	1933	61,1	52,2	—	—
Из них:					
Бывш. ЦЧО	1932	5,1	135,8	—	0,2
	1933	60,5	45,3	—	—

314. Уборка свеклы (по срокам) в колхозно-крестьянском секторе 1930—1934 гг.

Годы	УССР			РСФСР			В том числе ЦЧО		
	Нормальный срок окончания уборки свеклы	Убрано в нормальный срок		Нормальный срок окончания уборки свеклы	Убрано в нормальный срок		Нормальный срок окончания уборки свеклы	Убрано в нормальный срок	
		Тыс. га	В % к уборочной площади		Тыс. га	В % к уборочной площади		Тыс. га	В % к уборочной площади
1930	20/X	561,6	84,7	15/X	82,4	75,2	15/X	79,7	77,9
1931	20/X	732,4	76,8	15/X	135,5	64,5	15/X	125,7	67,2
1932	20/X	388,1	58,6	15/X	177,6	71,4	15/X	157,7	76,7
1933	1/XI	638,2	79,4	1/XI	258,4	88,3	1/XI	221,8	89,8
1934	1/XI	742,3	97,2	1/XI	292,9	96,5	1/XI	237,8	99,3

315. Наличие свекловичных комбинированных сеялок в сельском хозяйстве на 1 января 1934 г.

В штуках

Республики, края и области	Тракторные сеялки			Конные сеялки					Отгружено свекловичных сеялок за 1934 г. в МТС и совхозы НКЗ СССР
	Совхозы	МТС	Итого	Совхозы	МТС	Колхозы, обслуживаемые МТС	Колхозы, не обслуживаемые МТС	Итого	
Западная область	53	—	53	75	2	42	58	177	—
Московская область	126	—	126	169	—	81	195	445	2
Башкирская АССР	11	—	11	11	—	44	20	75	—
Бывш. Средневолжский край	231	18	249	84	1	124	56	265	—
Воронежская область	263	155	418	449	520	128	32	1 129	—
Курская область	111	283	394	740	1 254	261	19	2 274	—
Саратовский край	65	13	78	70	5	52	19	146	—
Азово-Черноморский край	130	94	224	102	83	154	3	342	—
Северокавказский край	20	—	20	24	—	128	12	164	—
Казакская АССР	45	7	52	33	—	42	22	97	—
Киргизская АССР	7	—	7	41	—	16	—	57	—
Западносибирский край	90	144	234	115	100	61	68	344	37
РСФСР	**1 152**	**714**	**1 866**	**1 913**	**1 965**	**1 133**	**504**	**5 515**	**39**
Киевская область	112	838	950	1 112	2 231	495	67	3 905	...
Черниговская область	26	104	130	480	116	206	64	866	...
Винницкая область	25	557	582	3 271	2 597	427	50	6 345	...
Харьковская область	431	602	1 033	1 642	1 843	286	64	3 835	...
Днепропетровская область	119	38	157	198	—	191	30	419	...
Одесская область	108	3	111	225	—	228	6	459	...
Донецкая область	94	29	123	169	5	216	15	405	...
АМССР	1	24	25	18	38	30	—	86	...
УССР	**916**	**2 195**	**3 111**	**7 115**	**6 830**	**2 079**	**296**	**16 320**	**47**
ЗСФСР	**27**	**18**	**45**	**70**	—	**7**	—	**77**	**8**
Узбекская ССР	**3**	—	**3**	**1**	—	**44**	—	**45**	—
Всего	**2 098**	**2 927**	**5 025**	**9 099**	**8 795**	**3 263**	**800**	**21 957**	**94**

Примечание. Наличие и отгрузка свекловичных сеялок показаны только по районам, сеющим сахарную свеклу.

316. Наличие свеклоподъемников и свекловичных сортировок (горок) в сельском хозяйстве на 1 января 1934 г.

В штуках

Республики, края и области	Наличие свеклоподъемников									Отгружено тракторных свеклоподъемников за 1934 г. в МТС и совхозы НКЗ СССР	Наличие сортировок (горок двойных)					Отгружено в 1934 г. сортировок (горок двойных) в МТС и совхозы НКЗ СССР
	Тракторные			Конные					Всего		Совхозы	МТС	Колхозы, обслуживаемые МТС	Колхозы, не обслуживаемые МТС	Итого	
	Совхозы	МТС	Итого	Совхозы	МТС	Колхозы, обслуживаемые МТС	Колхозы, не обслуживаемые МТС	Итого								
Западная область	62	—	62	62	7	—	1	70	132	—	13	2	3	35	53	—
Московская область	64	—	64	119	15	13	15	162	226	—	34	—	1	27	62	1
Башкирская АССР	8	—	8	19	—	—	—	19	27	—	—	—	1	12	13	—
Бывш. Средневолжский край	83	—	83	32	—	6	—	38	121	—	13	—	3	—	16	—
Воронежская область	280	91	371	408	8	846	25	1 287	1 658	628	138	—	1	1	140	48
Курская область	352	153	505	647	52	2 986	22	3 707	4 212		280	7	3	—	290	
Саратовский край	47	3	50	20	2	11	—	33	83	—	17	—	13	3	33	—
Азово-Черноморский край	73	44	117	45	—	287	—	332	449	51	42	—	35	—	77	52
Северокавказский край	5	—	5	4	—	15	—	19	24	—	3	1	1	—	5	—
Казакская АССР	113	4	117	22	—	1	9	32	149	9	2	—	4	9	15	13
Киргизская АССР	53	—	53	2	—	55	—	57	110	—	7	—	—	—	7	—
Западносибирский край	60	31	91	40	—	16	2	58	149	25	15	—	14	14	43	18
Дальневосточный край	—	—	—	—	—	—	—	—	—	15	—	—	—	—	—	1
Итого	**1 200**	**326**	**1 526**	**1 420**	**84**	**4 236**	**74**	**5 814**	**7 340**	**728**	**564**	**10**	**79**	**101**	**754**	**133**
Киевская область	38	335	373	611	261	1 508	56	2 436	2 809	...	420	3	20	7	450	...
Черниговская область	5	23	28	198	3	40	59	300	328	...	142	—	4	2	148	...
Винницкая область	87	218	305	504	134	992	92	1 722	2 027	...	420	6	59	10	495	...
Харьковская область	285	292	577	772	60	937	43	1 812	2 389	...	426	3	61	7	497	...
Днепропетровская область	54	13	67	80	—	21	—	101	168	...	34	—	40	—	74	...
Одесская область	79	30	109	105	62	63	—	230	339	...	62	—	25	—	87	...
Донецкая область	22	7	29	36	4	2	—	42	71	...	6	7	15	—	28	...
АМССР	—	10	10	4	—	22	—	26	36	...	8	—	10	—	18	...
УССР	**570**	**928**	**1 498**	**2 310**	**524**	**3 585**	**250**	**6 669**	**8 167**	**2 194**	**1 518**	**19**	**234**	**26**	**1 797**	**25**
ЗСФСР	**24**	**12**	**36**	**9**	—	**1**	**20**	**30**	**66**	—	**3**	—	—	—	**3**	—
Узбекская ССР	**1**	—	**1**	**6**	—	—	—	**6**	**7**	—	—	—	**3**	—	**3**	—
Всего	**1 795**	**1 266**	**3 061**	**3 745**	**608**	**7 822**	**344**	**12 519**	**15 580**	[1] **2 922**	**2 085**	**29**	**316**	**127**	**2 557**	**158**

Примечание. Наличие и отгрузка свеклоуборочного инвентаря показаны только по районам, сеющим сахарную свеклу.

[1] Кроме того отпущено 312 свеклоподъемников, не распределенных по областям.

317. Перевозка свеклы автотранспортом МТС в колхозах, обслуживаемых МТС Главного свекловичного управления НКЗ СССР 1933 и 1934 гг.

Республики, края и области	1933			1934		
	Всего перевезено свеклы (в млн. центн.)	В том числе автомашинами МТС		Всего перевезено свеклы (в млн. центн.)	В том числе автомашинами МТС	
		В млн. центн.	В %		В млн. центн.	В %
Бывш. ЦЧО	11,5	1,6	14,1	15,1	4,0	26,7
Азово-Черноморский край	1,2	0,1	5,4	0,9	0,1	11,2
Казакская АССР	—	—	—	0,7	0,2	30,5
Западносибирский край	0,8	0,2	25,7	0,5	0,1	26,0
Киевская область	15,7	1,7	10,6	21,4	4,5	21,1
Черниговская область	1,0	0,1	6,7	8,9	0,3	3,4
Винницкая область	15,6	2,1	13,3	21,0	4,8	22,8
Харьковская область	7,3	1,7	22,9	13,0	3,8	29,3
Одесская область	—	—	—	8,5	1,1	12,7
Всего	**53,1**	**7,5**	**13,8**	**90,0**	**18,9**	**21,1**

Примечание. Данные за 1933 г. взяты из годовых отчетов МТС, показатели же за 1934 г.—из оперативной отчетности по состоянию на 5/XII 1934 г.

318. Посевная площадь, урожайность и валовой сбор махорки 1930—1934 гг.

Республики, края и области	Посевная площадь (в тыс. га)							Урожайность (в центнерах с 1 га)				Валовой сбор (в тыс. центн.)			
	Все секторы					В том числе в 1934 г.		В среднем по всем секторам				Все секторы			
	1930	1931	1932	1933	1934	Совхозы	Колхозы	1930	1931	1932	1933	1930	1931	1932	1933
Западная область	0,1	0,3	—	—	—	—	—	12,9	1,8	—	—	1,2	0,7	—	—
Московская область	2,2	6,4	6,3	4,7	4,8	0,3	2,0	30,4	13,5	7,3	13,6	67,4	86,2	45,8	63,7
Ивановская область	—	0,3	0,6	0,8	1,3	—	1,3	—	18,4	5,5	15,3	—	5,4	3,3	12,2
Горьковский край	0,1	0,3	0,9	1,2	1,7	0,3	1,1	31,0	18,9	5,6	12,3	4,4	5,1	5,0	14,7
Бывш. Уральская область	1,1	2,1	4,5	2,3	—	—	—	12,0	9,9	4,7	7,3	13,2	20,5	21,1	16,8
Свердловская область	—	—	—	—	0,6	—	0,6	—	—	—	—	—	—	—	—
Челябинская область	—	—	—	—	1,6	—	1,6	—	—	—	—	—	—	—	—
Башкирская АССР	—	0,3	0,7	0,7	0,2	—	0,2	—	0,4	2,0	6,9	—	0,1	1,4	4,8
Бывш. Средневолжский край	0,2	3,2	5,2	4,2	5,3	0,7	4,6	36,0	4,4	2,4	6,2	6,1	14,1	12,5	26,0
Бывш. ЦЧО	7,2	18,4	36,2	22,7	—	—	—	28,3	10,7	5,2	9,7	203,9	196,1	188,3	219,5
Воронежская область	—	—	—	—	21,3	1,6	12,4	—	—	—	—	—	—	—	—
Курская область	—	—	—	—	1,3	—	1,1	—	—	—	—	—	—	—	—
Бывш. Нижневолжский край	3,7	16,2	23,0	14,6	—	—	—	10,7	7,5	5,1	7,8	39,9	121,6	118,1	113,8
Саратовский край	—	—	—	—	13,0	1,3	11,7	—	—	—	—	—	—	—	—
Сталинградский край	—	—	—	—	2,3	—	2,3	—	—	—	—	—	—	—	—
Казакская АССР	1,8	5,6	5,2	2,3	1,3	—	1,3	14,0	9,8	6,3	7,6	25,4	54,9	32,6	17,5
Киргизская АССР	0,2	0,7	1,0	0,4	0,4	—	0,3	12,7	7,3	5,8	8,0	2,0	5,1	5,8	3,2
Западносибирский край	1,8	4,0	10,6	6,0	6,7	0,6	5,8	25,3	10,2	4,4	8,7	44,9	40,4	46,7	51,9
Восточносибирский край	—	1,5	1,7	1,5	0,7	—	0,6	—	17,2	11,5	4,7	—	26,3	18,9	7,0
Дальневосточный край	0,4	1,1	1,2	—	—	—	—	21,0	10,6	2,8	—	7,5	12,0	3,4	—
РСФСР	**18,8**	**60,4**	**97,1**	**61,4**	**62,5**	**4,8**	**46,9**	**22,2**	**9,7**	**5,2**	**9,0**	**415,9**	**588,5**	**502,9**	**551,1**
Киевская область	—	—	—	3,7	3,8	—	3,8	—	—	—	...	—	—	—	...
Черниговская область	—	—	—	20,2	20,9	0,9	16,1	—	—	—	...	—	—	—	...
Харьковская область	—	—	—	15,5	11,0	0,7	9,7	—	—	—	...	—	—	—	...
УССР	**21,5**	**45,1**	**46,2**	**39,4**	**35,7**	**1,6**	**29,6**	**22,3**	**12,2**	**9,4**	**8,8**	**479,8**	**550,5**	**432,6**	**347,7**
БССР	**0,4**	**2,1**	**4,0**	**4,0**	**3,8**	—	**3,7**	**15,0**	**8,4**	**6,7**	**7,5**	**6,2**	**17,1**	**26,7**	**30,1**
Узбекская ССР	—	**0,3**	**0,2**	**0,3**	**0,4**	—	**0,4**	—	**19,1**	**25,7**	**14,3**	—	**5,6**	**5,4**	**4,3**
СССР	**40,7**	**107,9**	**147,5**	**105,1**	**102,4**	**6,4**	**80,6**	**22,2**	**10,8**	**6,6**	**8,9**	**901,9**	**1 161,7**	**967,6**	**933,2**

319. Посевная площадь, урожайность и валовой сбор табака[1] 1930—1934 гг.

Республики, края и области	Посевная площадь (в тыс. га)							Урожайность (в центнерах с 1 га)				Валовой сбор (в тыс. центнеров)			
	Все секторы					В том числе в 1934 г.		В среднем по всем секторам				Все секторы			
	1930	1931	1932	1933	1934	Совхозы	Колхозы	1930	1931	1932	1933	1930	1931	1932	1933
Западная область	—	1,2	2,3	2,4	2,5	—	2,3	—	13,9	9,5	6,9	—	16,5	21,9	16,5
Бывш. ЦЧО	0,2	1,1	1,2	1,4	—	—	—	6,2	5,3	6,1	8,4	1,1	5,7	7,3	11,7
Воронежская область	—	—	—	—	1,7	0,2	1,5	—	—	—	—	—	—	—	—
Бывш. Нижневолжский край	—	1,2	1,6	1,2	—	—	—	—	8,1	8,0	7,6	—	9,9	12,8	9,1
Саратовский край	—	—	—	—	0,9	—	0,9	—	—	—	—	—	—	—	—
Сталинградский край	—	—	—	—	1,5	—	1,5	—	—	—	—	—	—	—	—
Северокавказский край (в старых границах)	23,8	38,3	34,1	30,7	—	—	—	7,7	5,1	5,8	6,3	182,6	194,2	197,2	192,4
Азово-Черноморский край	—	—	—	—	26,3	1,9	21,6	—	—	—	—	—	—	—	—
Северокавказский край (в новых границах)	—	—	—	—	0,3	—	0,3	—	—	—	—	—	—	—	—
Крымская АССР	5,4	7,7	9,8	8,9	8,7	0,7	7,6	4,9	6,0	4,8	4,7	27,0	45,9	46,9	42,2
Казакская АССР	0,6	2,7	3,9	3,2	3,8	0,3	3,5	13,2	7,9	6,8	4,8	7,9	21,4	26,4	15,5
В том числе:															
Алма-Атинская область	—	—	—	—	3,8	0,3	3,5	—	—	—	—	—	—	—	—
Киргизская АССР	0,4	2,1	3,9	3,8	3,4	0,2	3,0	12,0	8,3	6,2	5,5	5,1	17,4	24,3	20,9
Западносибирский край	—	0,3	0,3	0,8	0,4	—	0,4	—	9,7	4,6	4,8	—	3,0	1,4	3,9
Дальневосточный край	—	0,2	0,5	—	—	—	—	—	12,3	3,4	—	—	2,4	1,7	—
РСФСР	**30,4**	**54,8**	**57,6**	**52,4**	**49,5**	**3,3**	**42,6**	**7,3**	**5,8**	**5,9**	**6,0**	**223,7**	**316,4**	**339,9**	**312,2**
Киевская область	—	—	—	0,9	0,6	—	0,6	—	—	—	...	—	—	—	...
Черниговская область	—	—	—	3,4	3,3	0,1	2,5	—	—	—	...	—	—	—	...
Винницкая область	—	—	—	5,7	4,6	—	4,5	—	—	—	...	—	—	—	...
Одесская область	—	—	—	0,5	0,5	—	0,5	—	—	—	...	—	—	—	...
АМССР	—	—	—	0,8	2,0	0,1	1,7	—	—	—	...	—	—	—	...
УССР	**2,0**	**7,6**	**11,4**	**11,3**	**11,0**	**0,2**	**9,8**	**6,7**	**7,3**	**6,1**	**5,3**	**13,1**	**55,4**	**69,5**	**59,4**
Азербайджанская ССР	0,2	1,2	3,0	3,0	3,3	0,1	2,3	...	...	...	8,4	...	...	...	25,3
ССР Грузии	19,8	24,9	21,7	18,9	19,8	—	7,6	...	...	...	7,0	...	...	...	131,9
ССР Армении	0,8	2,2	3,0	2,7	2,5	0,2	1,5	...	...	...	5,2	...	...	...	14,1
ЗСФСР	**20,8**	**28,3**	**27,7**	**24,6**	**25,6**	**0,3**	**11,4**	**7,2**	**5,1**	**5,7**	**7,0**	**150,4**	**144,5**	**157,0**	**171,3**
Узбекская ССР	**0,4**	**2,1**	**2,5**	**1,9**	**2,9**	**0,1**	**2,8**	**9,3**	**5,2**	**3,1**	**3,2**	**3,5**	**11,0**	**8,3**	**6,0**
Таджикская ССР	**0,1**	**0,2**	—	**0,1**	—	—	—	**13,0**	**9,6**	—	**0,5**	**0,7**	**1,9**	—	**0,05**
СССР	**53,7**	**93,0**	**99,2**	**90,3**	**89,0**	**3,9**	**66,6**	**7,3**	**5,7**	**5,8**	**6,1**	**391,4**	**529,2**	**574,7**	**548,95**

[1] Табаки папиросного и сигарного типа, а также и бакуны.

320. Размеры табачных и махорочных посевов в колхозах 1934 г.

Республики, края и области	Число колхозов с посевами табака	Средний размер посевов табака на 1 колхоз (га)	Число колхозов с посевами махорки	Средний размер посевов махорки на 1 колхоз (га)
Московская область	—	—	389	5,1
Ивановская область	—	—	339	4,0
Чувашская АССР	—	—	176	6,3
Свердловская область	—	—	141	4,8
Челябинская область	—	—	549	2,7
Башкирская АССР	—	—	80	2,1
Бывш. Средневолжский край	—	—	612	7,4
Воронежская область	169	8,8	1 939	6,4
Курская область	—	—	152	6,7
Саратовский край (без АССР немцев Поволжья)	—	—	796	8,1
АССР немцев Поволжья	—	—	213	25,2
Сталинградский край	134	10,8	341	6,5
Азово-Черноморский край	605	35,8	—	—
Крымская АССР	237	31,9	—	—
Казакская АССР	62	56,0	—	—
Киргизская АССР	179	16,6	52	6,2
Западносибирский край	—	—	496	10,1
УССР	**455**	**15,3**	**1 497**	**18,5**
БССР	—	—	**1 860**	**2,0**
Азербайджанская ССР	76	29,7	—	—
ССР Грузии (без Абхазии)	235	19,6	—	—
Абхазская АССР	189	15,9	—	—
ССР Армении	104	14,8	—	—
Итого	**2 445**	**20,6**	**9 632**	**8,0**

Примечание. В таблицу включены только те колхозы, которые дали сведения о посевах табака или махорки.

321. Количество МТС, обслуживающих табаководческие колхозы в 1934 г.

Республики, края и области	Количество МТС, имеющих посев табака в обслуживаемых колхозах	В том числе с посевом табака (га)					
		До 100	100—299	300—499	500—699	700—999	1 000 и свыше
Западная область	3	1	2	—	—	—	—
Бывш. ЦЧО	8	4	2	2	—	—	—
АССР немцев Поволжья	3	1	2	—	—	—	—
Сталинградский край	19	17	2	—	—	—	—
Азово-Черноморский край	40	19	9	6	3	1	2
Северокавказский край	4	2	2	—	—	—	—
Крымская АССР	15	2	4	4	1	3	1
Казакская АССР	6	1	2	—	3	—	—
Киргизская АССР	8	—	3	2	3	—	—
УССР	41	20	12	4	—	5	—
Азербайджанская ССР	3	—	—	3	—	—	—
ССР Грузии (без Абхазии)	8	4	2	—	—	1	1
Абхазская АССР	4	—	—	1	1	1	1
ССР Армении	1	1	—	—	—	—	—
Итого по СССР	**163**	**72**	**42**	**22**	**11**	**11**	**5**
В %	100,0	44,2	25,8	13,5	6,7	6,7	3,1

322. Количество МТС, обслуживающих колхозы махорочных районов 1934 г.

Республики, края и области	Количество МТС с посевом махорки в обслуживаемых колхозах	В том числе с посевом махорки (га)					
		до 100	100—299	300—499	500—699	700—999	1000 и свыше
Московская область	5	—	5	—	—	—	—
Ивановская область	5	1	4	—	—	—	—
Горьковский край	5	1	3	—	1	—	—
Свердловская область	3	1	2	—	—	—	—
Челябинская область	22	15	7	—	—	—	—
Башкирская АССР	6	6	—	—	—	—	—
Бывш. Средневолжский край	20	18	2	—	—	—	—
Бывш. ЦЧО	52	13	20	6	2	9	2
Саратовский край (без АССР немцев Поволжья)	74	55	19	—	—	—	—
АССР немцев Поволжья	30	22	8	—	—	—	—
Сталинградский край	31	23	8	—	—	—	—
Казакская АССР	7	1	4	2	—	—	—
Киргизская АССР	3	1	2	—	—	—	—
Западносибирский край	26	5	15	6	—	—	—
Восточносибирский край	9	9	—	—	—	—	—
УССР	**48**	**8**	**13**	**9**	**11**	**4**	**3**
СССР	**346**	**179**	**112**	**23**	**14**	**13**	**5**
В %	100,0	51,8	32,4	6,6	4,1	3,7	1,4

323. Обеспеченность табаководства рамами для разведения рассады 1934 г.

Республики, края и области	Наличие рам		% площади табаков, обеспеченной ранней рассадой из застекленных парников
	Всего (штук)	В том числе застекленных	
Западная область (сигарные табаки)	18 619	18 619	78,4
Воронежская область	21 341	2 766	10,2
АССР немцев Поволжья	1 000	—	—
Сталинградский край	1 100	195	0,6
Азово-Черноморский край	93 777	40 077	8,3
Северокавказский край	1 170	835	11,5
Крымская АССР	140 035	93 399	60,4
Казакская АССР	2 800	270	0,4
УССР: желтые табаки	**122 912**	**59 697**	**69,6**
сигарные табаки	**10 978**	**8 818**	**35,2**
бакуны	**9 355**	**6 115**	**13,6**
Азербайджанская ССР	13 424	5 670	9,8
ССР Грузии (без Абхазской АССР)	37 000	30 000	23,1
Абхазская АССР	80 000	80 000	37,0
ССР Армении	10 120	2 970	7,1
СССР	**563 631**	**349 431**	**23,6**

324. Ход сева махорки 1932 — 1934 гг.

Республики, края и области	Посеяно (в % к плану посева) на:											
	15 мая			1 июня			15 июня			1 июля		
	1932	1933	1934	1932	1933	1934	1932	1933	1934	1932	1933	1934
Московская область	16,5	6,8	7,8	29,2	16,9	9,5	54,4	22,0	57,2	78,1	79,2	92,8
Ивановская область	4,1	...	...	4,1	...	30,0	16,9	12,5	90,0	18,9	90,1	119,2
Горьковский край	68,4	20,0	27,8	77,0	40,0	27,8	92,0	66,7	27,8	129,9	96,9	89,9
Бывш. Уральская область	30,5	12,5	—	56,3	25,0	—	62,0	40,0	—	77,4	75,0	—
Свердловская область	—	—	—	—	—	15,4	—	—	30,8	—	—	72,3
Челябинская область	—	—	—	—	—	5,1	—	—	25,7	—	—	59,0
Башкирская АССР	67,7	...	50,0	83,5	...	50,0	83,5	...	50,0	83,5	...	50,0
Бывш. Средневолжский край	51,9	18,5	31,6	63,1	42,6	44,2	75,6	42,6	44,2	98,7	100,2	98,2
Бывш. ЦЧО	43,9	16,0	9,8	65,9	26,7	16,7	82,4	42,0	60,3	99,3	79,9	95,4
Бывш. Нижневолжский край	28,3	11,0	—	37,7	43,7	—	45,6	48,6	—	59,9	52,3	—
Саратовский край	—	—	7,6	—	—	27,3	—	—	46,3	—	—	95,8
Сталинградский край	—	—	...	—	—	...	—	—	40,0	—	—	98,3
Казакская АССР	3,7	20,0	—	21,3	20,0	15,0	40,0	25,0	30,0	63,9	61,8	63,0
Киргизская АССР	—	...	...	0,9	...	...	26,5	...	31,0	65,0	29,0	31,0
Западносибирский край	42,4	20,5	...	66,9	32,4	19,1	89,2	43,2	46,6	97,8	74,7	86,0
Восточносибирский край	—	—	—	11,4	20,0	6,7	23,1	20,0	33,3	65,9	25,0	33,3
Дальневосточный край	—	—	—	18,5	...	...	31,4	...	...	41,5	...	...
УССР	**42,6**	**48,3**	**60,1**	**53,4**	**67,1**	**80,9**	**76,0**	**72,5**	**88,8**	**89,7**	**83,2**	**93,1**
БССР	**0,6**	**0,2**	...	**7,7**	**4,0**	**77,5**	**23,3**	**36,0**	**77,5**	**62,1**	**76,3**	**96,2**
Узбекская ССР	**1,0**	...	...	**40,2**	...	...	**40,2**	**12,0**	...	**40,2**	**60,2**	**93,2**
СССР	**33,4**	**26,9**	**26,8**	**47,4**	**39,3**	**42,8**	**63,9**	**42,2**	**64,1**	**77,8**	**76,5**	**91,5**

325. Ход посадки табаков 1932 — 1934 гг.

Республики, края и области	Посеяно (в % ко всей посевной площади) на:						
	15 мая	1 июня			15 июня		
	1934	1932	1933	1934	1932	1933	1934
Западная область	12,0	26,1	12,5	76,0	100,0	83,3	96,0
Бывш. ЦЧО	—	8,3	14,3	—	(8,3)	(14,3)	—
Воронежская область	5,9	—	—	17,6	—	—	70,6
Бывш. Нижневолжский край	—	...	33,3	—	...	41,7	—
Саратовский край	...	—	—	3,3	—	—	22,2
Сталинградский край	...	—	—	...	—	—	66,7
Северокавказский край (в старых границах)	—	4,1	16,3	—	40,8	71,7	—
Азово-Черноморский край	3,0	—	—	41,8	—	—	72,2
Северокавказский край (в новых границах)	33,3	—	—	(33,3)	—	—	(33,3)
Крымская АССР	49,4	78,6	80,9	71,3	93,9	98,9	97,7
Казакская АССР	...	12,8	3,1	18,4	74,4	31,3	84,2
Киргизская АССР	14,7	51,3	26,3	29,4	51,3	42,1	38,2
Западносибирский край	...	33,3	...	...	...	37,5	...
Дальневосточный край	—	20,0	—	—	...	—	—
УССР	**9,1**	**8,8**	**2,7**	**63,6**	**70,2**	**17,7**	**81,8**
Азербайджанская ССР	3,0	30,0	33,3	72,7	66,7	86,7	93,9
ССР Грузии	18,7	4,6	42,3	90,4	20,3	95,2	99,5
ССР Армении	—	10,0	3,7	12,0	13,3	74,1	92,0
ЗСФСР	**14,8**	**7,9**	**37,0**	**80,5**	**24,5**	**91,9**	**98,0**
Узбекская ССР	...	**8,0**	...	**20,7**	**48,0**	**52,6**	**65,5**
СССР	**12,2**	**18,2**	**27,7**	**55,5**	**51,4**	**69,4**	**81,9**

Примечание. В скобках приведены неуточненные данные.

326. Прополка табака и махорки в колхозно-крестьянском секторе (в % к площади посева) 1932—1934 гг.

Республики, края и области	Табак						Махорка					
	1-я прополка			2-я прополка			1-я прополка			2-я прополка		
	1932	1933	1934	1932	1933	1934	1932	1933	1934	1932	1933	1934
Западная область	93,6	83,4	95,6	93,6	...	65,2	—	—	—	—	—	—
Московская область	—	—	—	—	—	—	59,6	48,9	100,0	6,6	28,9	100,0
Ивановская область	—	—	—	—	—	—	...	62,5	100,0	...	25,0	38,4
Горьковский край	—	—	—	—	—	—	25,2	77,8	27,3	25,2	77,8	...
Бывш. Уральская область	—	—	—	—	—	—	33,0	56,5	—	29,0	17,4	—
Свердловская область	—	—	—	—	—	—	—	—	16,7	—	—	...
Челябинская область	—	—	—	—	—	—	—	—	62,5	—	—	25,0
Башкирская АССР	—	—	—	—	—	—	27,7	...	50,0	...	...	...
Бывш. Средневолжский край	—	—	—	—	—	—	55,9	100,0	89,1	39,7	76,5	47,8
Бывш. ЦЧО	56,5	100,0	100,0	32,3	81,8	60,0	50,8	96,2	96,3	43,8	36,1	71,9
Бывш. Нижневолжский край	79,0	41,7	—	51,8	16,7	—	37,8	88,6	—	19,6	37,1	—
Саратовский край	—	—	33,0	—	—	33,0	—	—	78,6	—	—	40,2
Сталинградский край	—	—	...	—	—	...	—	—	87,0	—	—	43,2
Северокавказск. край (в стар. гран.)	95,6	91,2	—	70,6	53,3	—	—	—	—	—	—	—
Азово-Черноморский край	—	—	97,2	—	—	74,1	—	—	—	—	—	—
Крымская АССР	98,6	100,0	98,7	79,1	79,0	85,5	—	—	—	—	—	—
Казакская АССР	93,8	100,0	94,3	93,8	65,0	48,6	58,9	95,5	77,0	49,4	63,6	38,5
Киргизская АССР	94,5	82,4	76,7	83,1	82,4	20,0	79,0	50,0	100,0	...	25,0	33,3
Западносибирский край	76,5	...	...	...	...	...	37,8	74,1	84,5	6,9	29,3	34,5
Восточносибирский край	—	—	—	—	—	—	...	14,3	...	...	7,2	...
Дальневосточный край	68,3	—	—	56,0	—	—	60,9	—	—	25,7	—	—
УССР	**87,9**	**91,0**	**100,0**	**38,9**	**47,7**	**98,0**	**77,8**	**93,2**	**94,6**	**65,1**	**75,6**	**94,6**
БССР	—	—	—	—	—	—	**63,1**	**37,5**	**97,3**	**52,1**	**25,0**	**81,1**
Азербайджанская ССР	95,2	96,5	95,6	90,4	96,5	95,6	—	—	—	—	—	—
ССР Грузии	98,5	100,0	98,7	95,7	100,0	98,7	—	—	—	—	—	—
ССР Армении	73,5	91,7	100,0	73,5	50,0	100,0	—	—	—	—	—	—
Узбекская ССР	**97,4**	...	...	**63,1**	...	...	...	...	...	...	...	...
СССР	**94,0**	**92,1**	**89,0**	**73,8**	**65,0**	**72,5**	**55,3**	**87,0**	**88,0**	**40,6**	**51,0**	**67,1**

Примечание. Данные за 1934 г. взяты только по колхозам.

327. Ход уборки желтых табаков по колхозно-крестьянскому сектору 1932—1934 гг.

Республики, края и области	Убрано (в % к плану уборки в шнурах) на:											
	1 сентября			15 сентября			1 октября			15 октября		
	1932	1933	1934	1932	1933	1934	1932	1933	1934	1932	1933	1934
Бывш. ЦЧО	17,5	6,9	25,1	28,6	29,8	58,2	71,9	65,1	74,6	77,0	82,4	78,5
Бывш. Нижневолжский край	7,9	0,4	15,8	23,0	13,4	31,5	38,0	39,8	40,7	62,2	47,1	46,4
Северокавказский край (в старых границах)	20,4	18,8	—	36,6	36,2	—	57,0	48,9	—	68,4	60,3	—
Азово-Черноморский край	—	—	32,3	—	—	52,5	—	—	65,8	—	—	73,0
Северокавказский край (в новых границах)	—	—	0,9	—	—	21,7	—	—	72,5	—	—	73,4
Крымская АССР	31,6	16,2	24,2	49,5	35,3	39,4	60,6	45,8	56,3	65,5	56,4	65,7
Казакская АССР	11,0	7,3	20,4	20,1	13,7	28,0	38,8	22,6	40,1	50,6	27,8	41,7
Киргизская АССР	11,0	8,7	11,8	23,8	13,4	40,8	34,1	42,9	49,7	43,9	60,9	65,2
Западносибирский край	6,2	—	—	6,2	—	—	6,2	—	—	6,2	—	—
Дальневосточный край	—	—	—	26,6	—	—	62,3	—	—	100,0	—	—
УССР	**8,9**	—	**27,1**	**22,7**	**13,8**	**31,6**	**58,9**	**66,6**	**80,6**	**72,8**	**99,4**	**93,3**
Азербайджанская ССР	19,0	29,4	58,3	38,6	66,1	79,1	59,7	83,3	107,3	85,0	88,5	109,0
ССР Грузии	16,9	31,6	54,9	45,0	66,9	83,6	66,0	81,8	83,6	84,1	95,7	91,0
Абхазская АССР	8,9			23,4			36,9			50,9		
ССР Армении	7,6	14,2	34,6	17,6	38,8	66,8	33,2	75,1	94,4	53,8	103,0	115,2
Узбекская ССР	**19,5**	...	**4,0**	**37,6**	...	**23,9**	**57,5**	...	**39,4**	**61,8**	...	**48,0**
Таджикская ССР	—	...	—	—	...	—	—	**16,0**	—	—	**20,0**	—
Всего	**16,3**	**19,3**	**34,0**	**32,6**	**40,9**	**53,3**	**51,7**	**58,3**	**71,1**	**64,4**	**71,7**	**79,7**

Примечание. По Нижневолжскому краю за 1933 г. включены данные по уборке сигарных табаков в АССР немцев Поволжья. По УССР за 1934 г. включена уборка сигарных табаков. Длина шнура принята в 5,5 метра. ССР Грузии за 1932 г. дана без Абхазской АССР.

328. Ход уборки махорки по колхозно-крестьянскому сектору 1932—1934 гг.

Республики, края и области	Убрано (в % к плану уборки) на:					
	1 сентября			15 сентября		
	1932	1933	1934	1932	1933	1934
Московская область	72,9	13,8	...	100,0	29,8	100,0
Ивановская область	...	12,5	27,2	71,5	62,5	87,7
Горьковский край	69,9	...	18,2	90,0	40,7	98,9
Бывш. Уральская область	43,9	16,9	...	85,0	67,8	84,7
Челябинская область	...	...	30,7	...	...	81,6
Башкирская АССР	...	...	...	38,3	...	20,8
Бывш. Средневолжский край	41,2	15,9	9,0	88,1	63,6	91,7
Бывш. ЦЧО	55,7	21,5	—	91,0	59,1	—
Воронежская область	—	—	42,7	—	—	79,9
Курская область	—	—		—	—	81,4
Бывш. Нижневолжский край	33,7	0,7	—	85,9	19,7	—
Саратовский край	—	—	9,9	—	—	71,9
Сталинградский край	—	—	5,7	—	—	45,0
Казакская АССР	7,7	4,6	...	44,0	24,3	32,5
Киргизская АССР	35,0	...	...	77,8	...	38,3
Западносибирский край	...	24,4	1,0	99,4	93,0	81,6
Восточносибирский край	...	...	23,3	...	...	70,0
Дальневосточный край	...	...	...	80,5	...	...
УССР	(80,3)	28,9	91,0	97,4	54,9	100,0
БССР	43,6	...	79,0	90,3	27,3	94,8
Узбекская ССР	...	...	...	27,9	...	...
СССР	55,1	18,4	45,8	83,5	49,1	86,3

329. Обеспеченность сушилками посевов табака и махорки по колхозно-крестьянскому сектору 1934 г.

Республики, края и области	% посевной площади, обеспеченной сушильными сооружениями для обработки сбора	
	По желтым табакам	По махорке
Московская область	—	40,0
Ивановская область	—	4,6
Чувашская АССР	—	7,1
Свердловская область	—	12,7
Челябинская область	—	
Бывш. Средневолжский край	—	13,0
Воронежская область	73,3	29,0
Курская область	—	
Саратовский край	—	15,7
Сталинградский край	93,3	
Азово-Черноморский край	87,9	—
Северокавказский край	26,7	—
Крымская АССР	70,5	—
Казакская АССР	64,6	100,0
Киргизская АССР	80,6	12,5
Западносибирский край	—	16,4
Восточносибирский край	—	14,3
РСФСР	74,5	25,7
УССР	51,9	19,9
БССР	—	15,8
Азербайджанская ССР	69,9	—
ССР Грузии	83,6	—
ССР Армении	84,8	—
ЗСФСР	82,0	—
Узбекская ССР	53,6	7,5
СССР	73,2	23,2

330. ОСНОВНЫЕ СВОДНЫЕ ПОКАЗАТЕЛИ ПО КАРТОФЕЛЮ
1928—1934 гг.

Показатели	1928	1929	1930	1931	1932	1933	1934
Посевная площадь							
тыс. га	5 677,6	5 691,7	5 726,5	6 169,3	6 111,4	5 655,7	6 130,4
% к 1928 г.	100,0	100,2	100,9	108,7	107,6	99,6	108,0
% к посевной площади всех культур	5,0	4,8	4,5	4,5	4,5	4,4	4,7
Урожайность							
центнерах с 1 га	81,8	80,2	86,3	72,7	70,6	87,1	91,6
% к 1928 г.	100,0	98,0	105,4	88,9	86,3	106,5	112,0
Валовой сбор							
тыс. центнеров	464 409,0	456 297,0	494 480,0	448 499,0	431 198,0	492 507,0	561 684,4
% к 1928 г.	100,0	98,3	106,5	96,6	92,8	106,1	120,9
Государственные заготовки							
тыс. центнеров	—	—	57 221,0	68 876,0	44 512,7	56 801,3	[1] 59 808,0
% к 1930 г.	—	—	100,0	120,4	77,8	99,3	104,5
% к валовому сбору	—	—	11,6	15,4	10,3	11,5	10,6
Удельный вес совхозов							
посевных площадях	0,6	0,7	1,1	4,6	6,2	9,8	10,8
валовом сборе	0,7	0,8	1,0	4,3	6,4	9,1	9,1
Удельный вес колхозов							
посевных площадях	0,6	1,3	16,5	37,6	46,1	44,8	44,3
валовом сборе	0,6	1,4	14,8	36,9	45,2	46,0	45,2

Примечание. Государственные заготовки даны только централизованные.

[1] По состоянию на 1/V 1935 г.

331. Посевная площадь картофеля
1928—1934 гг.

В тыс. га

Республики, края и области	Все сектора							В том числе					
								Совхозы		Колхозы		Единолич. хозяйства	
	1928	1929	1930	1931	1932	1933	1934	1928	1934	1928	1934	1928	1934
Северный край	54,2	52,0	52,5	53,3	63,1	66,5	78,5	0,3	6,9	0,2	39,3	53,7	32,3
Карельская АССР	3,9	4,2	4,5	5,0	7,4	6,1	7,6	—	1,4	—	3,2	3,9	3,0
Ленинградская область	160,3	102,9	160,6	153,4	251,9	197,9	240,3	0,6	21,1	0,5	121,1	159,2	98,1
Западная область	465,4	505,9	543,4	493,0	540,6	538,3	488,9	2,2	22,3	1,4	250,1	461,8	216,5
Московская область	560,8	558,5	577,3	652,7	680,0	671,0	699,1	3,4	58,8	2,0	394,8	555,4	245,5
Ивановская область	199,5	187,2	224,6	201,2	239,8	251,0	282,0	0,5	19,1	0,5	185,5	198,5	77,4
Горьковский край	301,5	348,3	383,3	380,0	422,9	427,9	459,2	0,8	21,8	0,7	220,4	300,0	217,0
Бывш. Уральская обл.	93,4	106,2	127,6	173,6	195,9	—	—	0,6	—	1,1	—	91,7	—
Свердловская область	—	—	—	—	—	108,1	146,2	—	41,5	—	57,6	—	47,1
Челябинская область	—	—	—	—	—	104,8	117,9	—	38,1	—	57,7	—	22,1
Обско-Иртышская обл.	—	—	—	—	—	11,8	12,6	—	3,0	—	5,8	—	3,8
Башкирская АССР	80,5	102,4	93,2	118,3	104,3	105,0	116,9	0,2	12,5	0,5	50,7	79,8	53,7
Татарская АССР	131,8	136,5	113,6	179,0	182,2	151,8	173,4	0,4	7,9	0,6	92,4	130,8	73,1
Бывш. Средневолжский край	356,0	362,0	322,1	414,4	390,0	337,4	334,1	3,5	22,7	1,7	147,3	350,8	164,1
Бывш. ЦЧО	828,8	798,7	847,1	870,8	787,9	—	—	6,2	—	3,5	—	819,1	—
Воронежская область	—	—	—	—	—	346,6	386,4	—	21,8	—	126,2	—	238,4
Курская область	—	—	—	—	—	280,3	228,3	—	12,1	—	80,4	—	135,8
Бывш. Нижневолжский край	140,8	146,7	127,3	162,0	87,7	—	—	0,6	—	1,3	—	138,9	—
Саратовский край	—	—	—	—	—	48,1	55,3	—	9,8	—	19,0	—	26,5
Сталинградский край	—	—	—	—	—	31,4	31,5	—	7,5	—	10,8	—	13,2
Северокавказский край (в старых границах)	132,3	152,5	132,4	147,6	154,4	—	—	0,5	—	1,9	—	129,9	—
Азово - Черноморский край	—	—	—	—	—	73,3	87,3	—	25,7	—	30,8	—	30,8
Северокавказский край (в новых границах)	—	—	—	—	—	51,2	64,2	—	6,8	—	30,0	—	27,4
Крымская АССР	1,9	1,3	2,4	2,8	4,0	4,3	7,0	—	3,1	0,1	3,0	1,8	0,9
Казакская АССР [1]	55,2	59,1	45,3	43,2	32,6	41,8	56,9	0,1	14,1	0,5	24,4	54,6	18,4
Кара-Калпакская АССР [2]	...	...	...	0,5	0,1	0,4	0,5	...	0,3	...	0,1	...	0,1

[1] За 1928—1930 гг. включая Кара-Калпакскую АССР. [2] За 1923—1930 гг. включена в Казакскую АССР.

331. Посевная площадь картофеля

1928—1934 гг.

В тыс. га

Республики, края и области	Все сектора							В том числе					
								Совхозы		Колхозы		Единолич. хозяйства	
	1928	1929	1930	1931	1932	1933	1934	1928	1934	1928	1934	1928	1934
Киргизская АССР	4,6	4,8	2,5	6,7	6,8	7,3	6,5	—	1,2	0,1	2,1	4,5	3,2
Западносибирский край	158,6	185,5	147,7	172,9	142,0	242,8	287,1	0,2	47,2	1,6	99,7	156,8	140,2
Восточносибирский край	49,7	47,3	44,5	53,0	50,0	41,9	62,1	0,2	19,2	0,5	19,7	49,0	23,2
Якутская АССР	...	...	—	0,8	2,0	1,2	1,9	...	0,2	...	0,7	...	1,0
Дальневосточный край	34,8	31,5	36,2	34,8	28,0	30,8	57,3	—	21,2	0,3	12,6	34,5	23,5
РСФСР	**3 814,0**	**3 893,5**	**3 988,1**	**4 319,0**	**4 373,6**	**4 179,0**	**4 489,0**	**20,3**	**467,3**	**19,0**	**2 085,4**	**3 774,7**	**1 936,3**
Киевская область	—	—	—	—	—	210,3	219,5	—	16,3	—	79,8	—	123,4
Черниговская область	—	—	—	—	—	161,2	161,0	—	9,2	—	75,6	—	76,2
Винницкая область	—	—	—	—	—	117,5	135,3	—	8,1	—	30,2	—	97,0
Харьковская область	—	—	—	—	—	112,2	122,5	—	23,6	—	48,4	—	50,5
Днепропетровская область	—	—	—	—	—	60,1	84,8	—	18,1	—	26,6	—	40,1
Одесская область	—	—	—	—	—	45,3	57,3	—	12,4	—	22,3	—	22,6
Донецкая область	—	—	—	—	—	82,1	163,7	—	63,2	—	26,8	—	73,7
АМССР	—	—	—	—	—	8,3	14,5	—	1,3	—	3,6	—	9,6
УССР	**1 351,0**	**1 284,7**	**1 199,0**	**1 235,7**	**1 071,0**	**797,0**	**958,6**	**7,6**	**152,2**	**10,6**	**313,3**	**1 332,8**	**493,1**
БССР	**477,0**	**476,2**	**506,5**	**574,3**	**619,0**	**630,2**	**631,0**	**7,4**	**37,2**	**3,4**	**294,0**	**466,2**	**299,8**
Азербайджанская ССР	...	...	...	...	...	...	12,5	—	1,4	...	6,5	...	4,6
ССР Грузии	...	...	...	...	...	...	20,2	—	0,6	...	5,4	...	14,2
ССР Армении	...	...	...	...	...	...	8,9	—	1,0	...	2,6	...	5,3
ЗСФСР	**32,1**	**33,9**	**29,6**	**37,3**	**34,0**	**38,8**	**41,6**	—	**3,0**	**0,1**	**14,5**	**32,0**	**24,1**
Узбекская ССР	**3,4**		**3,3**	**3,0**	**10,8**	**6,8**	**6,3**	—	—	—	**5,5**	**3,4**	**0,8**
Туркменская ССР	—	**3,4**	—	—	**1,4**	**0,9**	**1,7**	—	**0,1**	—	**0,6**	—	**1,0**
Таджикская ССР	**0,1**		—	—	**1,6**	**3,0**	**2,2**	—	**0,5**	—	**1,0**	**0,1**	**0,7**
СССР	**5 677,6**	**5 691,7**	**5 726,5**	**6 169,3**	**6 111,4**	**5 655,7**	**6 130,4**	**35,3**	**660,3**	**33,1**	**2 714,3**	**5 609,2**	**2 755,8**

332. Урожайность картофеля 1928—1934 гг.

В центнерах с 1 га

Республики, края и области	1928	1929	1930	1931	1932	Среднее за 1928—1932 гг.	1933	1934
Северный край	91,4	117,3	104,1	114,6	74,3	100,3	120,0	120,6
Карельская АССР	66,4	105,0	78,9	106,0	91,9	89,6	97,0	109,2
Ленинградская область	66,3	105,2	73,7	85,2	83,7	82,8	105,5	87,8
Западная область	85,9	85,8	93,1	80,0	83,9	85,7	68,5	101,5
Московская область	79,7	94,3	94,7	90,1	72,3	86,2	105,0	104,3
Ивановская область	74,3	90,3	90,9	99,2	61,4	83,2	116,8	107,6
Горьковский край	80,9	86,9	88,9	78,7	58,6	78,8	99,5	88,1
Бывш. Уральская область	112,5	84,6	92,8	74,8	74,4	87,8	—	—
Свердловская область	—	—	—	—	—	—	84,7	73,0
Челябинская область	—	—	—	—	—	—	79,0	66,6
Обско-Иртышская область	—	—	—	—	—	—	102,5	110,0
Башкирская АССР	93,3	89,8	112,1	64,5	57,3	83,4	71,8	79,8
Татарская АССР	80,3	61,1	83,5	54,6	50,0	65,9	60,5	68,7
Бывш. Средневолжский край	79,2	63,8	67,9	54,5	48,1	62,7	72,6	67,1
Бывш. ЦЧО	82,3	67,1	90,4	61,6	73,8	75,0	—	—
Воронежская область	—	—	—	—	—	—	84,3	86,8
Курская область	—	—	—	—	—	—	82,5	104,1
Бывш. Нижневолжский край	72,8	52,0	62,5	36,0	49,0	54,5	—	—
Саратовский край	—	—	—	—	—	—	68,2	65,5
Сталинградский край	—	—	—	—	—	—	61,3	54,7
Северокавказский край (в старых границах)	65,9	54,5	53,2	53,8	60,4	57,6	—	—
Азово-Черноморский край	—	—	—	—	—	—	68,6	57,2
Северокавказский край (в новых границах)	—	—	—	—	—	—	71,2	91,9
Крымская АССР	48,4	62,3	48,3	46,5	44,3	50,0	69,8	44,8
Казакская АССР [1]	69,6	46,0	77,1	69,7	60,0	64,5	58,4	65,0
Кара-Калпакская АССР [2]	...	...	...	76,0	77,9	—	80,0	65,2
Киргизская АССР	111,7	113,3	112,4	127,3	82,5	109,4	85,0	96,6
Западносибирский край	112,1	87,2	126,3	52,9	79,6	—	92,2	103,9
Восточносибирский край			106,5	99,0	81,2	—	88,5	106,4
Якутская АССР	...	...	—	100,1	52,8	—	90,8	86,0
Дальневосточный край	74,1	84,2	77,4	70,8	53,4	72,0	70,0	70,1
РСФСР	**82,3**	**78,6**	**88,4**	**71,6**	**68,7**	**77,9**	**87,7**	**90,7**
Киевская область	—	—	—	—	—	—	79,2	103,4
Черниговская область	—	—	—	—	—	—	75,0	112,4
Винницкая область	—	—	—	—	—	—	87,0	107,3
Харьковская область	—	—	—	—	—	—	62,2	76,8
Днепропетровская область	—	—	—	—	—	—	59,4	34,8
Одесская область	—	—	—	—	—	—	68,8	35,7
Донецкая область	—	—	—	—	—	—	71,3	68,1
АМССР	—	—	—	—	—	—	68,6	55,9
УССР	**75,6**	**78,7**	**74,7**	**67,6**	**72,1**	**73,7**	**74,1**	**85,2**
БССР	**95,6**	**97,7**	**96,7**	**92,6**	**81,8**	**92,0**	**100,5**	**109,8**
ЗСФСР [3]	**78,5**	**72,3**	**99,3**	**65,1**	**64,5**	**75,9**	**73,5**	**71,0**
Узбекская ССР			**83,2**	**64,2**	**61,0**	—	**77,0**	**59,2**
Туркменская ССР	**75,1**	**89,1**	—	—	**58,9**	—	**77,0**	**67,7**
Таджикская ССР			—	—	**64,0**	—	**55,3**	**64,0**
СССР	**81,8**	**80,2**	**86,3**	**72,7**	**70,6**	**78,3**	**87,1**	**91,6**

[1] За 1928—1930 гг. включая Кара-Калпакскую АССР. [2] За 1928—1930 гг. включена в Казакскую АССР.
[3] За все указанные годы по отдельным республикам Закавказья сведений об урожайности картофеля не имеется.

333. Валовой сбор картофеля

1928—1934 гг.

В тыс. центнеров [1]

Республики, края и области	1928	1929	1930	1931	1932	1933	1934
Северный край	4 953	6 099	5 466	6 110	4 685	7 977	9 468,7
Карельская АССР	259	441	355	530	679	592	829,8
Ленинградская область	10 629	10 822	11 839	13 070	21 080	20 872	21 089,8
Западная область	39 962	43 405	50 596	39 416	45 381	36 851	49 612,2
Московская область	44 683	52 647	54 645	58 779	49 159	70 460	72 930,4
Ивановская область	14 830	16 907	20 418	19 961	14 720	29 309	30 353,1
Горьковский край	24 395	30 273	34 064	29 905	24 767	42 575	40 453,2
Бывш. Уральская область	10 507	8 983	11 840	12 977	14 577	—	—
Свердловская область	—	—	—	—	—	9 159	10 674,7
Челябинская область	—	—	—	—	—	8 280	7 852,3
Обско-Иртышская область	—	—	—	—	—	1 209	1 385,4
Башкирская АССР	7 509	9 192	10 449	7 632	5 972	7 542	9 323,0
Татарская АССР	10 578	8 338	9 481	9 774	9 112	9 178	11 917,3
Бывш. Средневолжский край	28 201	23 082	21 873	22 592	18 759	24 480	22 424,5
Бывш. ЦЧО	68 206	53 602	76 616	53 656	58 184	—	—
Воронежская область	—	—	—	—	—	29 229	33 555,7
Курская область	—	—	—	—	—	23 135	23 766,6
Бывш. Нижневолжский край	10 250	7 622	7 958	5 835	4 293	—	—
Саратовский край	—	—	—	—	—	3 280	3 623,9
Сталинградский край	—	—	—	—	—	1 926	1 723,4
Северокавказский край (в старых границах)	8 717	8 308	7 047	7 942	9 322	—	—
Азово-Черноморский край	—	—	—	—	—	5 028	4 989,4
Северокавказский край (в новых границах)	—	—	—	—	—	3 645	5 896,8
Крымская АССР	92	81	116	130	177	300	313,7
Казакская АССР [2]	3 841	2 720	3 493	3 012	1 956	2 442	3 698,5
Кара-Калпакская АССР [3]	...	...	...	38	8	32	33,1
Киргизская АССР	514	544	281	853	560	621	627,7
Западносибирский край	22 861	19 577	18 659	9 145	11 302	22 383	29 842,2
Восточносибирский край			4 739	5 247	4 060	3 710	6 604,7
Якутская АССР	...	...	—	80	106	109	163,4
Дальневосточный край	2 905	3 342	2 802	2 465	1 495	2 156	4 017,4
РСФСР	**313 892**	**305 985**	**352 737**	**309 149**	**300 354**	**366 480**	**407 170,9**
Киевская область	—	—	—	—	—	16 666	22 691,1
Черниговская область	—	—	—	—	—	12 090	18 102,0
Винницкая область	—	—	—	—	—	10 218	14 511,4
Харьковская область	—	—	—	—	—	6 976	9 404,1
Днепропетровская область	—	—	—	—	—	3 569	2 954,0
Одесская область	—	—	—	—	—	3 115	2 045,0
Донецкая область	—	—	—	—	—	5 857	11 143,7
АМССР	—	—	—	—	—	569	811,1
УССР	**102 124**	**101 046**	**89 573**	**83 567**	**77 198**	**59 060**	**81 662,4**
БССР	**45 609**	**46 512**	**48 957**	**53 163**	**50 610**	**63 354**	**69 268,7**
ЗСФСР [4]	**2 521**	**2 451**	**2 939**	**2 427**	**2 192**	**2 853**	**2 953,7**
Узбекская ССР			**274**	**193**	**659**	**524**	**372,8**
Туркменская ССР	**263**	**303**	—	—	**83**	**70**	**115,1**
Таджикская ССР			—	—	**102**	**166**	**140,8**
СССР	**464 409**	**456 297**	**494 480**	**448 499**	**431 198**	**492 507**	**561 684,4**

[1] За 1928—1933 гг. валовой сбор приведен в целых тысячах. [2] За 1928—1930 гг. включая Кара-Калпакскую АССР. [3] За 1928—1930 гг. включена в Казакскую АССР. [4] За все указанные годы по отдельным республикам Закавказья сведений о валовом сборе не имеется.

334. Роль отдельных районов в производстве картофеля 1928 и 1934 гг.

Республики, края и области	% картофеля в общей посевной площади области (края)		Удельный вес областей			
			В посевной площади картофеля		В валовом сборе картофеля	
	1928	1934	1928	1934	1928	1934
Северный край	5,0	6,5	1,0	1,3	1,1	1,7
Карельская АССР	7,2	12,2	0,1	0,1	0,1	0,1
Ленинградская область	9,2	10,9	2,8	3,9	2,3	3,8
Западная область	11,1	10,8	8,2	8,0	8,6	8,8
Московская область	12,2	11,8	9,9	11,4	9,6	13,0
Ивановская область	10,0	11,7	3,5	4,6	3,2	5,4
Горьковский край	5,4	7,0	5,3	7,5	5,2	7,2
Свердловская область		5,6		2,4		1,9
Челябинская область	1,8	3,2	1,6	1,9	2,3	1,4
Обско-Иртышская область		5,6		0,2		0,2
Башкирская АССР	3,1	3,5	1,4	1,9	1,6	1,7
Татарская АССР	4,8	5,3	2,3	2,8	2,3	2,1
Средневолжский край	4,8	3,4	6,3	5,5	6,1	4,0
Воронежская область		6,2		6,3		6,0
Курская область	8,3	5,1	14,6	3,7	14,7	4,2
Саратовский край		1,2		0,9		0,6
Сталинградский край	2,2	0,8	2,5	0,5	2,2	0,3
Азово-Черноморский край		1,2		1,4		0,9
Северокавказский край	1,4	1,6	2,3	1,1	1,9	1,1
Крымская АССР	0,3	0,7	0,0	0,1	0,0	0,1
Казакская АССР	1,2	1,1	1,0	0,9	0,8	0,7
Кара-Калпакская АССР	...	0,5	...	0,0	...	0,0
Киргизская АССР	0,7	0,7	0,1	0,1	0,1	0,1
Западносибирский край	2,0	3,2	2,8	4,7	4,9	5,3
Восточносибирский край	2,7	2,9	0,9	1,0		1,2
Якутская АССР	...	2,2	...	0,0	...	0,0
Дальневосточный край	3,0	5,9	0,6	1,0	0,6	0,7
РСФСР	**4,8**	**4,7**	**67,2**	**73,2**	**67,6**	**72,5**
УССР	**5,4**	**3,7**	**23,8**	**15,7**	**22,0**	**14,6**
БССР	**14,0**	**16,3**	**8,4**	**10,3**	**9,8**	**12,3**
ЗСФСР	**1,5**	**1,7**	**0,5**	**0,7**	**0,5**	**0,5**
Узбекская ССР	**0,2**	**0,3**	**0,1**	**0,1**		**0,1**
Туркменская ССР	**—**	**0,4**	**—**	**0,0**	**0,1**	**0,0**
Таджикская ССР	**0,0**	**0,4**	**0,0**	**0,0**		**0,0**
СССР	**5,0**	**4,7**	**100,0**	**100,0**	**100,0**	**100,0**

335. Посев колхозами картофеля по зяби и парам 1934 г.

Республики, края и области	% учтенной посевной площади картофеля	Посеяно по зяби и парам в % к учтенной площади	В том числе по парам
Ленинградская область	7,9	79,0	5,8
Западная область	12,2	60,6	7,3
Московская область	12,2	71,5	5,9
Ивановская область	58,4	55,9	—
Горьковский край	17,5	75,2	3,2
Воронежская область	19,0	51,1	6,3
Курская область	20,4	59,0	5,0
Азово-Черноморский край	7,1	47,4	15,8
Черниговская область	5,0	29,3	—
БССР	28,8	63,1	—
Азербайджанская ССР	27,2	8,3	—
ССР Грузии	7,6	72,3	28,5
В среднем	**20,5**	**61,9**	**2,6**

336. Применение колхозами навозного и минерального удобрения под картофель 1934 г.

Республики, края и области	% учтенной посевной площади картофеля	Посеяно в % к учтенной площади	
		По навозному удобрению	По минеральному удобрен.
Ленинградская область	7,9	46,9	14,0
Западная область	12,2	6,8	2,8
Московская область	12,2	24,5	8,1
Ивановская область	58,4	41,1	7,9
Горьковский край	17,5	20,0	7,2
Курская область	20,4	5,2	1,9
Азово-Черноморский край	7,1	1,2	—
Черниговская область	5,0	100,0	5,1
БССР	28,8	48,1	5,3
Азербайджанская ССР	27,2	8,2	—
ССР Грузии	7,6	80,8	2,9
В среднем	**22,1**	**36,8**	**6,6**

337. Ход сева картофеля (по всему сельскому хозяйству) 1932—1934 гг.

Республики, края и области	Посеяно (в % к посевной площади)					
	На 20 мая			На 1 июня		
	1932	1933	1934	1932	1933	1934
Северный край	1,6	1,5	7,6	22,2	28,6	52,2
Карельская АССР	—	...	...	13,5	...	...
Ленинградская область	4,8	22,8	66,6	31,4	79,8	93,6
Западная область	17,6	14,1	82,8	65,5	51,5	97,8
Московская область	8,8	38,9	85,7	49,1	89,6	97,1
Ивановская область	8,8	25,1	52,8	51,3	49,8	94,3
Горьковский край	5,4	18,5	79,9	43,7	78,8	94,7
Бывш. Уральская область	14,8	12,0	11,9	51,6	36,0	48,8
Башкирская АССР	23,0	33,3	57,3	68,1	71,4	81,3
Татарская АССР	18,7	33,6	90,5	61,5	91,6	94,6
Бывш. Средневолжский край	52,1	84,5	82,0	97,4	94,2	95,2
Бывш. ЦЧО	35,4	66,7	87,4	74,1	92,0	96,8
Бывш. Нижневолжский край	3,3	5,0	43,8	3,9	55,3	64,5
Бывш. Северокавказский край (в старых границах)	50,5	76,3	83,8	87,4	86,8	85,2
Крымская АССР	100,0	93,0	85,7	100,0	93,0	85,7
Казакская АССР	30,7	50,2	21,1	49,1	50,2	58,0
Киргизская АССР	58,8	54,8	46,2	100,0	95,9	61,5
Западносибирский край	38,7	37,1	14,3	71,8	75,8	58,2
Восточносибирский край	2,0	1,6	6,4	20,0	14,5	19,3
Дальневосточный край	—	19,5	15,7	35,7	32,5	36,7
РСФСР	**22,0**	**37,5**	**66,7**	**60,7**	**74,2**	**86,0**
УССР	**42,1**	**69,6**	**92,1**	**63,0**	**88,2**	**93,5**
БССР	**21,2**	**56,3**	**94,9**	**68,2**	**83,6**	**97,8**
ЗСФСР	**82,4**	**85,1**	**88,9**	**91,2**	**97,9**	**93,8**
СССР	**25,7**	**44,5**	**73,6**	**61,9**	**77,2**	**88,3**

338. Сев картофеля в колхозах (по срокам) 1934 г.

Республики, края и области	% учтенной посевной площади картофеля	Посеяно по срокам (в % к учтенной площади)		
		В установленный срок	С опозданием до 10 дней против установленного срока	С опозданием более 10 дней
Ленинградская область	7,9	91,7	7,4	0,9
Западная область	10,5	82,5	15,1	2,4
Московская область	11,8	83,9	13,7	2,4
Ивановская область	46,6	79,8	17,2	3,0
Горьковский край	17,5	88,9	8,9	2,2
Воронежская область	19,0	77,6	17,2	5,2
Курская область	20,4	77,8	10,7	11,5
Азово-Черноморский край	7,1	91,5	8,2	0,3
Черниговская область	5,0	46,7	46,3	7,0
БССР	28,8	73,2	23,2	3,6
Азербайджанская ССР	27,2	88,6	11,4	—
ССР Грузии	7,6	90,9	9,1	—
В среднем	**20,2**	**79,9**	**16,8**	**3,3**

339. Продолжительность массового сева картофеля в колхозах РСФСР 1932—1934 гг.

Республики, края и области	Начало массового сева			Конец массового сева			Продолжительность сева в днях		
	1932	1933	1934	1932	1933	1934	1932	1933	1934
Северный край	25/V	25/V	20/V	20/VI	20/VI	10/VI	25	25	20
Карельская АССР	25/V	...	...	20/VI	...	...	25	...	...
Ленинградская область	15/V	10/V	5/V	20/VI	10/VI	5/VI	35	30	30
Западная область	10/V	5/V	30/IV	20/VI	15/VI	1/VI	40	40	30
Московская область	15/V	5/V	5/V	20/VI	10/VI	1/VI	35	35	25
Ивановская область	15/V	5/V	10/V	20/VI	10/VI	1/VI	35	35	20
Горьковский край	15/V	15/V	5/V	20/VI	10/VI	1/VI	35	25	25
Бывш. Уральская область	10/V	5/V	—	20/VI	20/VI	—	40	45	—
Челябинская область	—	—	15/V	—	—	20/VI	—	—	35
Башкирская АССР	10/V	10/V	10/V	10/VI	5/VI	5/VI	30	25	25
Татарская АССР	15/V	5/V	5/V	10/VI	1/VI	25/V	25	25	20
Бывш. Средневолжский край	10/V	30/IV	5/V	1/VI	5/VI	1/VI	20	35	25
Бывш. ЦЧО	30/IV	25/IV	—	20/VI	15/VI	—	50	50	—
Курская область	—	—	25/IV	—	—	5/VI	—	—	40
Бывш. Нижневолжский край	5/V	10/V	—	15/VI	20/VI	—	40	40	—
Саратовский край	—	—	30/IV	—	—	5/VI	—	—	35
Северокавказский край (в старых границах)	...	...	—	1/VI	10/VI	—	...	...	—
Азово-Черноморский край	—	—	...	—	—	20/V	—	—	...
Крымская АССР	...	...	...	20/V	20/V	20/V	...	...	...
Казакская АССР	5/V	30/IV	10/V	10/VI	15/VI	15/VI	35	45	35
Киргизская АССР	5/V	30/IV	30/IV	1/VI	25/V	5/VI	25	25	35
Западносибирский край	5/V	5/V	10/V	10/VI	20/VI	10/VI	35	45	30
Восточносибирский край	20/V	20/V	20/V	20/VI	20/VI	—	30	30	...
Дальневосточный край	...	10/V	10/V	20/VI	20/VI	20/VI	...	40	40
РСФСР	**30/IV**	**25/IV**	**25/IV**	**20/VI**	**15/VI**	**5/VI**	**50**	**50**	**40**

Примечание. Датой окончания массового сева в целом по РСФСР принималась дата конца сева по основным картофелепроизводящим областям и краям федерации.

340. Предшественники картофеля в посевах колхозов

1934 г.

Республики, края и области	% учтенной посевной площади картофеля	Посеяно в % к учтенной площади								
		По целине и многолетней залежи	По озимым культурам	По яровым зерновым	По картофелю	По пропашным, бахчевым и огородн.	По бобовым	По однолетним травам	По многолетним травам	По прочим и без указания культур
Ленинградская область	7,2	0,9	42,6	27,8	11,0	9,2	2,6	3,3	2,2	0,6
Западная область	11,8	0,2	60,4	24,4	2,6	5,7	3,8	1,0	0,5	1,4
Московская область	7,6	0,4	50,1	16,4	18,3	10,0	1,6	1,7	1,2	0,3
Ивановская область	57,2	0,7	48,8	22,7	10,9	8,0	2,7	1,4	2,5	2,3
Горьковский край	9,7	0,1	77,5	14,6	2,6	2,0	0,5	1,8	0,8	0,1
Воронежская область	19,0	0,1	53,0	32,7	4,1	6,6	2,1	0,8	—	0,6
Курская область	4,7	—	61,7	5,2	10,0	19,5	1,0	0,4	0,1	2,2
Азово-Черноморский край	7,1	1,6	7,5	35,1	1,1	47,1	3,5	4,0	0,1	—
Черниговская область	5,0	0,1	30,0	43,2	20,3	3,0	0,5	0,6	0,7	1,6
БССР	28,8	0,4	67,0	19,3	2,3	3,2	1,9	2,3	1,4	2,2
ССР Грузии	7,6	—	7,3	17,0	2,7	9,0	—	—	0,7	63,3
В среднем	**18,3**	**0,4**	**56,8**	**21,2**	**7,5**	**7,0**	**2,3**	**1,6**	**1,4**	**1,8**

341. Полка картофеля в колхозах

1933 и 1934 гг.

Республики, края и области	Прополото в 1933 г. (нарастающим итогом в % к посевной площади) на:				Прополото в 1934 г. (нарастающим итогом в % к посевной площади) на:			
	15 июля	1 августа	15 июля	1 августа	15 июля	1 августа	15 июля	1 августа
	1 прополка		2 прополка		1 прополка		2 прополка	
Северный край	35,2	98,8	—	0,9	53,4	88,6	—	—
Ленинградская область	87,7	96,3	26,1	78,6	95,0	99,1	47,9	89,5
Западная область	50,7	72,7	9,9	24,4	96,8	96,8	40,0	40,0
Московская область	89,8	99,0	18,0	71,3	...	...	49,4	82,0
Ивановская область	83,1	95,1	27,9	49,9	85,7	98,8	32,9	71,6
Горьковский край	75,8	89,6	21,8	32,4	87,6	94,2	22,7	32,7
Бывш. Уральская область	37,3	66,0	—	2,0	38,0	71,9	0,6	10,8
Башкирская АССР	32,4	32,4	—	—	81,8	81,8	8,0	8,0
Татарская АССР	11,9	11,9	—	—	84,4	97,2	8,7	13,7
Бывш. Средневолжский край	...	...	9,8	66,2	...	...	31,2	41,4
Бывш. ЦЧО	94,6	...	3,0	18,3	...	...	43,6	55,9
Бывш. Нижневолжский край	65,9	81,3	...	7,0	60,4	81,2	10,1	24,8
Северокавказ. край (в стар. гран.)	90,3	90,3	41,8	65,2	95,4	96,9	62,5	63,3
Крымская АССР	47,7	...	47,7	71,4	66,7	93,3	66,7	86,7
Казакская АССР	—	4,3	—	—	24,6	46,3	4,1	5,7
Западносибирский край	41,1	70,8	3,2	14,0	45,1	76,0	4,0	13,3
Восточносибирский край	...	...	...	...	15,2	34,5	—	5,1
Дальневосточный край	16,1	33,9	—	—	71,4	76,2	15,9	27,0
РСФСР	**77,5**	**92,6**	**13,3**	**39,0**	**88,3**	**98,4**	**31,8**	**48,5**
УССР	**91,5**	**99,1**	**50,0**	**73,8**	**99,9**	**99,9**	**84,9**	**86,2**
БССР	**73,3**	**92,8**	**18,7**	**60,7**	**98,3**	**98,3**	**72,1**	**72,1**
Азербайджанская ССР	30,8	...	—	23,1	...	...	15,4	21,5
ССР Грузии	81,1	86,5	54,1	70,3	74,1	74,1	55,6	61,1
ССР Армении	—	65,4	—	26,9	100,0	100,0	76,9	76,9
СССР	**78,3**	**93,0**	**17,9**	**45,1**	**90,6**	**98,4**	**42,2**	**55,3**

342. Ход уборки картофеля по колхозно-крестьянскому сектору 1932—1934 гг.

Республики, края и области	Убрано (нарастающим итогом в % к площади посева) на:								
	15 сентября			1 октября			1 ноября		
	1932	1933	1934	1932	1933	1934	1932	1933	1934
Северный край	...	1,7	4,2	38,6	41,7	54,5	84,9	95,2	99,3
Карельская АССР	...	...	...	11,8	38,5	...	51,5	96,1	...
Ленинградская область	4,0	17,9	15,1	30,8	75,1	63,0	67,6	98,6	98,6
Западная область	6,0	3,9	17,1	41,8	28,8	61,0	89,4	96,9	95,6
Московская область	3,9	7,7	16,7	58,8	39,8	67,9	93,7	98,1	97,9
Ивановская область	5,4	8,2	14,5	43,7	47,7	68,5	97,9	96,3	92,8
Горьковский край	4,1	5,1	4,1	45,6	52,5	62,0	84,3	100,0	90,8
Бывш. Уральская область	5,5	1,2	—	26,4	15,5	—	90,5	74,3	—
Свердловская область	—	—	3,9	—	—	23,9	—	—	76,4
Челябинская область	—	—	3,8	—	—	20,1	—	—	79,0
Обско-Иртышская область	—	—	...	—	—	41,7	—	—	100,0
Башкирская АССР	0,5	...	1,0	14,7	3,1	24,0	60,5	59,5	67,1
Татарская АССР	2,4	2,1	3,6	35,8	17,4	50,8	77,2	99,4	99,2
Бывш. Средневолжский край	...	0,6	5,5	63,4	32,1	33,7	89,6	77,6	85,8
Бывш. ЦЧО	4,4	3,0	—	44,5	16,3	—	79,7	74,7	—
Воронежская область	—	—	7,7	—	—	37,8	—	—	89,1
Курская область	—	—	6,5	—	—	37,0	—	—	80,0
Бывш. Нижневолжский край	...	3,0	—	27,6	6,0	—	45,6	43,0	—
Сталинградский край	—	—	...	—	—	12,5	—	—	41,7
Саратовский край	—	—	11,0	—	—	(44,0)	—	—	(44,0)
Северокавказский край (в старых границах)	—	11,9	—	—	...	—	48,7	64,5	—
Азово-Черноморский край	—	—	8,1	—	—	19,5	—	—	56,9
Северокавказский край (в новых границах)	—	—	3,5	—	—	14,0	—	—	78,5
Крымская АССР	...	...	25,6	...	...	25,6	...	87,0	76,9
Казакская АССР	...	...	2,3	1,1	...	9,3	19,9	56,3	39,7
Киргизская АССР	...	...	...	...	...	...	7,3	...	37,7
Западносибирский край	3,8	1,5	3,3	22,1	23,7	22,9	82,1	92,7	73,8
Восточносибирский край	0,5	...	4,7	(1,2)	...	49,0	(2,6)	14,8	63,0
Дальневосточный край	...	...	...	...	...	13,8	...	...	47,3
УССР	**0,8**	**5,2**	**9,9**	**10,4**	**16,8**	**32,0**	**24,2**	**71,4**	**76,6**
БССР	...	**2,5**	**23,1**	**46,9**	**25,0**	**69,9**	**95,4**	**95,9**	**99,2**
Азербайджанская ССР	...	17,9	18,0	...	...	36,0	...	44,6	45,0
ССР Грузии	...	...	15,3	...	...	30,6	...	...	66,3
ССР Армении	...	12,7	...	...	38,0	...	...	76,0	73,4
ЗСФСР	**9,9**	...	...	**12,3**	...	...	**30,6**	...	...
СССР	**3,7**	**4,7**	**11,1**	**38,8**	**32,6**	**48,5**	**74,7**	**85,6**	**86,4**

Примечание. В скобки взяты неуточненные цифры.

343. Наличие картофелесажалок в сельском хозяйстве на 1 января 1934 г.

В штуках

Республики, края и области	Тракторные картофелесажалки			Конные картофелесажалки					Всего	Отгружено конных и тракторных картофелесажалок за 1934 г. в МТС и совхозы НКЗ СССР
	Совхозы	МТС	Итого	Совхозы	МТС	Колхозы, обслужив. МТС	Колхозы, не обслужив. МТС	Итого		
Северный край	3	4	7	21	13	5	56	95	102	10
Карельская АССР	2	—	2	4	3	2	1	10	12	14
Ленинградская область	29	54	83	122	68	30	78	298	381	10
Западная область	27	65	92	181	67	7	48	303	395	108
Московская область	123	42	165	576	94	82	140	892	1 057	58
Ивановская область	22	52	74	112	93	15	53	273	347	62
Горьковский край	16	56	72	126	135	54	261	576	648	8
Свердловская область	42	21	63	168	43	34	48	293	356	180
Челябинская область	53	6	59	125	47	36	17	225	284	—
Обско-Иртышская область	—	—	—	2	—	2	5	9	9	—
Башкирская АССР	8	4	12	83	2	22	12	119	131	46
Татарская АССР	9	25	34	160	—	34	17	211	245	—
Бывш. Средневолжский край	128	33	161	359	23	51	42	475	636	9
Воронежская область	74	45	119	262	80	103	64	509	628	—
Курская область	39	40	79	203	28	37	31	299	378	—
Саратовский край	19	—	19	47	—	16	37	100	119	—
Сталинградский край	8	—	8	43	—	23	7	73	81	—
Северокавказский край	16	—	16	45	1	26	4	76	92	—
Азово-Черноморский край	12	2	14	38	—	141	12	191	205	—
Крымская АССР	3	—	3	12	10	12	17	51	54	10
Казакская АССР	11	5	16	72	2	17	37	128	144	—
Киргизская АССР	3	—	3	2	—	6	—	8	11	—
Западносибирский край	23	65	88	149	25	33	34	241	329	90
Восточносибирский край	11	—	11	73	2	10	19	104	115	139
Дальневосточный край	...	...	...	...	...	...	...	...	...	15
РСФСР	**681**	**519**	**1 200**	**2 985**	**736**	**798**	**1 040**	**5 559**	**6 759**	**759**
Киевская область	2	13	15	52	5	10	14	81	96	—
Черниговская область	6	17	23	20	4	7	13	44	67	—
Винницкая область	2	17	19	19	17	3	—	39	58	—
Харьковская область	12	20	32	90	5	23	10	128	160	—
Днепропетровская область	5	16	21	44	11	193	2	250	271	—
Одесская область	9	9	18	18	60	44	—	122	140	—
Донецкая область	17	25	42	115	13	33	9	170	212	—
АМССР	1	2	3	—	2	—	—	2	5	—
УССР	**54**	**119**	**173**	**358**	**117**	**313**	**48**	**836**	**1 009**	**—**
БССР	**44**	**104**	**148**	**178**	**108**	**25**	**19**	**330**	**478**	**60**
Азербайджанская ССР	8	—	8	9	—	50	22	81	89	8
ССР Грузии	4	—	4	7	—	1	3	11	15	—
ССР Армении	9	—	9	7	—	—	1	8	17	—
ЗСФСР	**21**	**—**	**21**	**23**	**—**	**51**	**26**	**100**	**121**	**8**
Узбекская ССР	**5**	**—**	**5**	**16**	**—**	**1**	**—**	**17**	**22**	**—**
Таджикская ССР	**3**	**—**	**3**	**3**	**—**	**—**	**—**	**3**	**6**	**2**
СССР	**808**	**742**	**1 550**	**3 563**	**961**	**1 188**	**1 133**	**6 845**	**8 395**	**[1]829**

[1] Кроме того отпущено 16 картофелесажалок без распределения по областям.

344. Наличие в сельском хозяйстве картофелекопателей и сортировок для картофеля на 1 января 1934 г.

В штуках

Республики, края и области	Наличие картофелекопателей									Отгружено картофелекопателей за 1934 г. в МТС и совхозы НКЗ СССР		Наличие сортировок			Отгружено сортировок за 1934 г. в МТС и совхозы НКЗ СССР
	Тракторные			Конные					Всего						
	Совхозы	МТС	Итого	Совхозы	МТС	Колхозы, обслуживаемые МТС	Колхозы, не обслуживаемые МТС	Итого		Конных	Тракторных	Совхозы	МТС	Итого	
Северный край	13	1	14	91	—	46	633	770	784	67	—	4	—	4	27
Карельская АССР	—	—	—	3	3	11	30	47	47	—	—	1	—	1	2
Ленинградская область	39	26	65	419	38	450	1 341	2 248	2 313	190	3	16	—	16	110
Западная область	22	54	76	465	207	409	1 509	2 590	2 666	86	—	38	11	49	50
Московская область	77	—	77	1 221	147	1 297	2 900	5 565	5 642	1	9	104	—	104	119
Ивановская область	39	4	43	333	76	366	1 622	2 397	2 440	79	3	34	—	34	25
Горьковский край	27	48	75	297	110	304	1 562	2 273	2 348	288	5	31	—	31	170
Свердловская область	11	—	11	384	14	350	629	1 377	1 388	6	—	36	—	36	62
Челябинская область	32	—	32	309	138	404	188	1 039	1 071	—	—	35	1	36	38
Обско-Иртышская область	4	—	4	11	—	48	61	120	124	—	—	2	—	2	5
Башкирская АССР	22	—	22	144	9	147	218	518	540	—	—	13	1	14	—
Татарская АССР	10	—	10	321	22	441	403	1 187	1 197	8	—	10	—	10	52
Бывш. Средневолжский край	105	27	132	536	27	356	203	1 122	1 254	—	—	60	6	66	62
Воронежская область	84	16	100	410	31	227	150	818	918	—	7	46	—	46	12
Курская область	25	26	51	278	2	119	133	532	583	—	7	31	3	34	12
Саратовский край	24	6	30	95	—	102	42	239	269	—	—	16	—	16	—
Сталинградский край	—	—	—	95	2	62	63	222	222	—	—	5	—	5	5
Азово-Черноморский край	30	3	33	121	—	105	57	283	316	—	—	5	—	5	—
Северокавказский край	14	2	16	86	—	178	61	325	341	—	—	7	2	9	—
Крымская АССР	—	—	—	16	—	5	—	21	21	—	—	2	—	2	—
Казакская АССР	9	4	13	196	12	45	75	328	341	—	—	18	2	20	—
Кара-Калпакская АССР	—	—	—	2	—	—	—	2	2	—	—	—	—	—	—
Киргизская АССР	5	—	5	31	—	30	4	65	70	—	—	3	—	3	—
Западносибирский край	24	1	25	380	8	144	198	730	755	84	—	21	—	21	93
Восточносибирский край	7	—	7	179	2	182	359	722	729	33	—	20	1	21	50
Якутская АССР	...	...	...	...	...	...	...	...	...	10	—	...	...	...	20
Дальневосточный край	...	...	...	...	...	...	...	...	...	30	—	...	...	...	—
РСФСР	**623**	**218**	**841**	**6 423**	**848**	**5 828**	**12 441**	**25 540**	**26 381**	**882**	**27**	**558**	**27**	**585**	**902**
Киевская область	9	—	9	159	24	18	130	331	340	...	—	15	—	15	...
Черниговская область	8	4	12	76	6	106	90	278	290	...	—	11	6	17	...
Винницкая область	1	17	18	136	30	115	30	311	329	...	—	4	—	4	...
Харьковская область	17	10	27	204	8	89	55	356	383	...	—	60	—	60	...
Днепропетровская область	13	9	22	96	—	67	9	172	194	...	—	14	—	14	...
Одесская область	14	1	15	40	1	21	—	62	77	...	—	13	3	16	...
Донецкая область	45	21	66	228	10	117	36	391	457	...	—	48	—	48	...
АМССР	2	—	2	6	—	—	—	6	8	...	—	2	—	2	...
УССР	**109**	**62**	**171**	**945**	**79**	**533**	**350**	**1 907**	**2 078**	**30**	**—**	**167**	**9**	**176**	**54**
БССР	**52**	**7**	**59**	**522**	**40**	**1 107**	**1 208**	**2 877**	**2 936**	**—**	**—**	**58**	**21**	**79**	**337**
Азербайджанская ССР	13	—	13	19	—	22	10	51	64	—	—	1	—	1	—
ССР Грузии	9	—	9	36	—	12	9	57	66	—	—	2	—	2	—
ССР Армении	4	—	4	21	—	5	5	31	35	—	—	10	—	10	2
ЗСФСР	**26**	**—**	**26**	**76**	**—**	**39**	**24**	**139**	**165**	**—**	**—**	**13**	**—**	**13**	**2**
Узбекская ССР	**8**	**—**	**8**	**74**	**—**	**1**	**—**	**75**	**83**	**—**	**—**	**—**	**—**	**—**	**10**
Туркменская ССР	**—**	**—**	**—**	**4**	**—**	**—**	**—**	**4**	**4**	**—**	**—**	**1**	**1**	**2**	**—**
Таджикская ССР	**—**	**—**	**—**	**6**	**—**	**—**	**—**	**6**	**6**	**—**	**—**	**—**	**—**	**—**	**—**
СССР [1]	**818**	**287**	**1 105**	**8 050**	**967**	**7 508**	**14 023**	**30 548**	**31 653**	[1] **912**	**27**	**797**	**58**	**855**	**1 305**

[1] Кроме того отпущено 22 конных картофелекопателя без распределения по областям.

345. Посевная площадь овощей 1930—1934 гг.

В тыс. га

Республики, края и области	Все секторы					В том числе в 1934 г.	
	1930	1931	1932	1933	1934	Совхозы	Колхозы
Северный край	6,7	10,6	12,4	11,5	12,5	3,1	4,0
Карельская АССР	0,5	1,0	0,9	1,4	1,5	0,6	0,6
Ленинградская область	34,1	51,4	53,1	51,0	71,2	15,7	28,8
Западная область	44,0	66,2	71,9	79,0	83,3	10,9	25,6
Московская область	70,0	116,3	114,8	136,4	137,1	38,3	65,2
Ивановская область	19,7	32,6	31,2	32,5	40,1	9,7	14,8
Горьковский край	44,9	52,8	63,6	47,0	58,2	9,7	15,7
Бывш. Уральская область	28,1	63,3	70,8	65,5	—	—	—
Свердловская область	—	—	—	—	38,7	11,8	12,8
Челябинская область	—	—	—	—	28,9	12,0	13,0
Обско-Иртышская область	—	—	—	—	2,9	1,5	0,9
Башкирская АССР	10,2	17,9	17,9	13,9	22,3	3,6	10,5
Татарская АССР	10,2	17,1	12,3	17,7	22,0	2,9	17,0
Бывш. Средневолжский край	48,8	82,3	162,0	84,6	79,8	10,8	35,7
Бывш. ЦЧО	84,6	167,0	180,4	193,9	—	—	—
Воронежская область	—	—	—	—	82,7	12,8	26,0
Курская область	—	—	—	—	74,7	8,0	26,1
Бывш. Нижневолжский край	30,3	62,9	98,3	52,5	—	—	—
Саратовский край	—	—	—	—	27,4	5,6	13,6
Сталинградский край	—	—	—	—	23,3	4,6	12,8
Северокавказский край (в стар. гран.)	182,5	210,7	235,8	187,3	—	—	—
Азово-Черноморский край	—	—	—	—	127,3	31,7	54,1
Северокавказский край (в нов. гран.)	—	—	—	—	50,5	9,1	22,3
Крымская АССР	8,9	16,2	12,8	17,7	16,4	6,6	9,0
Казакская АССР [1]	15,9	49,5	42,7	28,7	30,7	12,4	9,2
Кара-Калпакская АССР [2]	—	4,0	—	0,4	0,6	0,2	0,2
Киргизская АССР	4,0	7,0	6,6	6,0	3,7	0,7	1,6
Западносибирский край	60,1	62,4	48,2	58,3	72,8	20,4	18,2
Восточносибирский край	16,0	16,7	19,5	13,0	20,1	10,2	5,2
Якутская АССР	—	—	1,0	0,4	0,3	0,1	0,2
Дальневосточный край	17,8	18,3	19,0	24,5	32,3	12,3	7,1
РСФСР	**737,3**	**1126,2**	**1275,2**	**1123,2**	**1161,3**	**265,3**	**450,2**
Киевская область	—	—	—	175,9	135,9	14,1	26,0
Черниговская область	—	—	—	73,2	74,8	7,2	16,5
Винницкая область	—	—	—	112,6	100,7	7,9	17,0
Харьковская область	—	—	—	204,0	155,3	14,6	35,8
Днепропетровская область	—	—	—	179,4	125,8	15,0	23,7
Одесская область	—	—	—	149,8	103,0	14,8	30,1
Донецкая область	—	—	—	128,9	115,8	31,4	16,6
АМССР	—	—	—	11,2	14,1	1,5	5,6
УССР	**350,0**	**710,1**	**826,0**	**1035,0**	**825,4**	**106,5**	**171,3**
БССР	**51,8**	**67,0**	**76,2**	**75,7**	**73,6**	**11,8**	**18,7**
Азербайджанская ССР	...	...	...	14,0	13,7	3,6	6,0
ССР Грузии	...	...	...	19,6	20,3	3,3	4,3
ССР Армении	...	...	...	6,1	4,7	1,1	2,0
ЗСФСР	**20,1**	**28,1**	**37,4**	**39,7**	**38,7**	**8,0**	**12,3**
Узбекская ССР	**19,1**	**42,0**	**14,2**	**38,2**	**21,1**	**6,0**	**13,2**
Туркменская ССР	**3,1**	**5,0**	**4,2.**	**3,9**	**5,3**	**0,7**	**2,4**
Таджикская ССР	**1,9**	**8,1**	**2,4**	**3,5**	**5,4**	**0,8**	**2,6**
СССР	**1183,3**	**1986,5**	**2235,6**	**2319,2**	**2130,8**	**399,1**	**670,7**

[1] За 1930 г. включая Кара-Калпакскую АССР. [2] За 1930 г. включена в Казакскую АССР.

346. Посевная площадь бахчевых 1930—1934 гг.

В тыс. га

Республики, края и области	Все сектора					В том числе в 1934 г.	
	1930	1931	1932	1933	1934	Совхозы	Колхозы
Бывш. Уральская область	—	5,2	11,8	5,5	—	—	—
Челябинская область	—	—	—	—	5,6	0,6	4,1
Башкирская АССР	—	2,0	5,3	1,7	4,8	0,5	3,3
Бывш. Средневолжский край	37,9	67,2	81,0	54,6	37,2	3,2	27,1
Бывш. ЦЧО	14,0	22,6	39,5	32,8	—	—	—
Воронежская область	—	—	—	—	20,9	3,0	12,7
Бывш. Нижневолжский край	155,5	125,9	137,6	122,7	—	—	—
Саратовский край	—	—	—	—	28,0	4,1	16,5
Сталинградский край	—	—	—	—	72,7	9,9	44,0
Северокавказский край (в старых границах)	310,5	276,2	217,9	167,4	—	—	—
Азово-Черноморский край	—	—	—	—	79,5	11,0	34,4
Северокавказский край (в новых границах)	—	—	—	—	60,9	4,6	33,4
Крымская АССР	8,5	8,2	6,2	7,6	7,5	1,6	4,8
Казакская АССР [1]	78,6	44,6	43,6	43,5	43,3	8,9	21,9
Кара-Калпакская АССР [2]	—	0,8	—	1,3	1,9	0,5	0,7
Киргизская АССР	—	4,0	5,4	3,6	3,4	0,3	2,1
Западносибирский край	30,0	22,7	21,9	22,8	19,6	2,0	11,6
Дальневосточный край	—	—	—	0,1	0,4	0,1	0,1
РСФСР	**635,0**	**579,4**	**570,2**	**463,6**	**385,7**	**50,3**	**216,7**
Киевская область	—	—	—	9,2	6,0	0,6	3,4
Черниговская область	—	—	—	—	1,7	0,1	1,1
Винницкая область	—	—	—	4,6	2,7	0,2	1,7
Харьковская область	—	—	—	33,5	29,0	3,1	20,5
Днепропетровская область	—	—	—	61,3	36,2	4,1	25,2
Одесская область	—	—	—	51,7	32,7	4,3	23,3
Донецкая область	—	—	—	29,1	22,0	6,9	11,1
АМССР	—	—	—	8,6	4,4	0,4	2,7
УССР	**360,7**	**267,5**	**266,0**	**198,0**	**134,7**	**19,7**	**89,0**
Азербайджанская ССР	—	—	—	9,4	10,5	0,9	6,0
ССР Грузии	—	—	—	2,2	3,2	0,3	1,2
ССР Армении	—	—	—	0,5	1,2	0,2	0,8
ЗСФСР	**9,8**	**9,4**	**13,8**	**12,1**	**14,9**	**1,4**	**8,0**
Узбекская ССР	**35,6**	**35,0**	**12,7**	**22,1**	**25,0**	**6,1**	**16,2**
Туркменская ССР	**10,3**	**8,9**	**4,7**	**3,5**	**11,3**	**0,4**	**5,4**
Таджикская ССР	**7,0**	**3,0**	**1,0**	**0,9**	**5,5**	**0,3**	**2,4**
СССР	**1 058,4**	**903,2**	**868,4**	**700,2**	**577,1**	**78,2**	**337,7**

[1] За 1930 г. с Кара-Калпакской АССР. [2] За 1930 г. включена в Казакскую АССР.

347. Посевная площадь кормовых культур

1928 — 1934 гг.

В тыс. га

Республики, края и области	Культуры	Все сектора							В том числе по колхозно-крестьянскому сектору						
		1928	1929	1930	1931	1932	1933	1934	1928	1929	1930	1931	1932	1933	1934
Северный край	Корнеплоды	3,2	3,5	5,3	7,9	5,5	3,7	4,1	3,1	3,4	5,1	7,3	4,6	2,9	3,4
	Силосные	—	—	—	4,4	17,1	10,4	9,0	—	—	—	4,0	14,1	8,0	7,0
	Травы однолетние	5,7	6,1	7,3	27,7	35,4	36,6	35,1	5,6	5,8	7,0	22,4	26,8	29,8	30,3
	Травы многолетние	45,6	60,4	77,5	60,7	48,3	31,8	38,0	44,7	59,2	76,2	59,7	46,0	26,1	35,3
Карельская АССР	Корнеплоды	0,1	0,1	0,4	0,9	0,5	0,7	0,9	0,1	0,1	0,4	0,9	0,5	0,6	0,7
	Силосные	—	—	—	0,4	0,3	0,3	0,2	—	—	—	0,4	0,3	0,2	0,1
	Травы однолетние	0,4	1,4	3,2	4,3	4,1	3,3	5,0	0,4	1,4	3,2	3,7	2,7	2,2	3,1
	Травы многолетние	0,4	0,6	1,4	1,3	3,8	1,9	1,9	0,3	0,6	1,4	1,0	3,5	1,6	1,7
Ленинградская область	Корнеплоды	3,5	3,7	12,9	9,7	10,7	11,5	11,0	2,9	3,1	11,9	8,0	8,3	8,0	6,8
	Силосные	—	—	—	7,2	17,0	12,5	13,6	—	—	—	4,7	12,0	8,0	7,6
	Травы однолетние	17,0	15,2	38,6	58,3	64,5	67,0	67,4	15,9	13,3	35,2	42,0	41,7	49,0	50,0
	Травы многолетние	259,9	321,5	317,7	272,6	238,4	205,8	175,6	252,1	312,2	309,5	264,1	224,9	187,0	155,8
Западная область	Корнеплоды	8,3	9,9	17,0	13,5	32,0	19,0	20,7	7,4	9,0	17,0	10,4	26,5	15,0	17,4
	Силосные	—	—	—	7,2	25,0	13,8	9,9	—	—	—	4,5	19,7	10,0	6,1
	Травы однолетние	88,1	91,5	86,0	140,3	180,5	170,0	158,2	86,3	89,3	86,0	118,2	146,6	149,0	143,8
	Травы многолетние	405,3	509,2	453,0	451,1	475,0	306,0	274,5	392,1	495,5	453,0	435,2	455,1	280,0	251,2
Московская область	Корнеплоды	16,2	20,3	20,9	38,0	48,5	50,3	38,4	14,7	18,3	17,3	28,8	35,5	34,8	26,9
	Силосные	—	—	15,6	22,1	56,6	35,1	21,6	—	—	14,9	14,3	42,7	24,2	11,6
	Травы однолетние	142,4	147,3	165,9	364,0	377,9	521,8	548,9	138,0	142,1	152,0	298,7	303,3	448,7	474,4
	Травы многолетние	417,5	494,1	594,0	473,3	471,0	357,4	368,1	401,0	475,8	577,1	451,0	416,0	302,1	300,6
Ивановская область	Корнеплоды	2,7	2,8	6,3	7,8	8,1	8,8	9,4	2,4	2,5	5,8	6,2	5,7	5,8	7,3
	Силосные	—	—	0,4	5,3	37,3	15,5	11,2	—	—	0,3	3,8	31,9	12,1	7,9
	Травы однолетние	67,1	39,1	47,9	62,8	106,3	91,4	96,5	66,3	38,1	47,9	50,9	83,8	76,7	84,7
	Травы многолетние	257,6	334,2	379,8	321,2	193,7	194,9	254,6	253,4	329,7	377,5	317,6	184,2	182,9	234,4
Горьковский край	Корнеплоды	3,2	3,9	4,7	8,9	11,6	8,8	12,3	3,0	3,7	4,3	7,3	9,0	6,4	10,2
	Силосные	—	—	0,8	7,4	32,7	18,4	20,3	—	—	0,5	6,4	29,5	15,4	17,6
	Травы однолетние	19,6	33,2	41,9	106,8	120,5	119,7	159,8	19,4	32,6	40,3	99,6	103,2	106,1	145,7
	Травы многолетние	118,1	177,2	267,2	140,7	159,3	161,6	178,5	115,2	174,1	265,7	137,3	151,8	148,5	164,8
Бывш. Уральская область	Корнеплоды	3,3	5,2	11,9	24,3	18,1	16,0	—	3,2	5,0	11,5	20,0	12,4	8,6	—
	Силосные	—	—	—	27,6	88,1	22,5	—	—	—	—	20,2	62,9	15,8	—
	Травы однолетние	20,9	47,3	61,2	76,8	75,6	39,0	—	20,5	46,5	59,0	38,2	12,9	14,3	—
	Травы многолетние	72,8	86,2	146,1	162,0	122,7	101,2	—	70,0	82,8	143,6	156,8	111,4	95,5	—
Свердловская область	Корнеплоды	—	—	—	—	—	—	9,5	—	—	—	—	—	—	6,8
	Силосные	—	—	—	—	—	—	9,4	—	—	—	—	—	—	6,5
	Травы однолетние	—	—	—	—	—	—	11,1	—	—	—	—	—	—	5,7
	Травы многолетние	—	—	—	—	—	—	61,7	—	—	—	—	—	—	56,8
Челябинская область	Корнеплоды	—	—	—	—	—	—	8,5	—	—	—	—	—	—	5,2
	Силосные	—	—	—	—	—	—	16,1	—	—	—	—	—	—	7,4
	Травы однолетние	—	—	—	—	—	—	9,2	—	—	—	—	—	—	3,0
	Травы многолетние	—	—	—	—	—	—	7,2	—	—	—	—	—	—	4,8

347. Посевная площадь кормовых культур

1928 — 1934 гг.

В тыс. га

Республики, края и области	Культуры	Все сектора							В том числе по колхозно-крестьянскому сектору						
		1928	1929	1930	1931	1932	1933	1934	1928	1929	1930	1931	1932	1933	1934
Обско-Иртышская область	Корнеплоды	—	—	—	—	—	—	0,6	—	—	—	—	—	—	0,3
	Силосные	—	—	—	—	—	—	0,4	—	—	—	—	—	—	0,3
	Травы однолетние	—	—	—	—	—	—	0,1	—	—	—	—	—	—	—
	Травы многолетние	—	—	—	—	—	—	0,3	—	—	—	—	—	—	0,2
Башкирская АССР	Корнеплоды	6,0	5,6	5,1	8,9	8,8	6,7	9,8	5,9	5,5	4,4	7,6	6,3	5,7	7,9
	Силосные	—	—	—	5,4	29,5	7,5	10,4	—	—	—	5,1	25,7	5,6	7,5
	Травы однолетние	1,9	3,4	4,5	21,1	21,0	5,4	12,6	1,8	3,1	3,2	8,4	9,1	4,4	9,7
	Травы многолетние	20,9	31,0	90,6	61,1	49,8	25,5	43,0	19,3	29,2	90,2	60,8	49,8	25,2	41,8
Татарская АССР	Корнеплоды	1,8	2,1	5,4	7,9	13,2	8,1	9,1	1,7	2,0	5,1	7,0	10,3	5,8	6,8
	Силосные	—	—	—	7,0	36,6	12,3	11,7	—	—	—	5,6	32,9	9,4	8,9
	Травы однолетние	3,2	5,6	8,6	54,4	68,5	45,1	74,6	3,1	5,5	7,3	44,9	50,6	38,6	61,6
	Травы многолетние	3,1	6,1	12,6	22,9	36,0	10,1	13,6	2,3	4,9	12,1	21,5	32,2	7,2	8,6
Бывш. Средневолжский край	Корнеплоды	4,0	5,1	8,3	25,0	25,0	34,4	25,0	3,7	4,7	5,8	18,5	15,0	21,8	18,2
	Силосные	—	—	35,5	38,2	225,0	81,9	83,6	—	—	34,5	38,2	199,0	50,2	67,3
	Травы однолетние	11,2	21,1	24,1	108,1	279,0	267,8	251,8	10,5	19,8	21,6	108,1	259,0	217,6	203,9
	Травы многолетние	25,9	49,4	56,2	150,6	187,0	87,7	69,1	21,2	43,5	52,3	77,7	87,0	68,4	41,1
Бывш. ЦЧО	Корнеплоды	61,1	82,1	55,7	80,2	108,3	133,0	—	59,6	80,4	51,6	67,4	86,1	121,4	—
	Силосные	—	—	6,9	50,3	116,8	55,6	—	—	—	4,6	44,5	96,0	50,7	—
	Травы однолетние	128,4	186,5	220,3	435,8	323,4	257,1	—	120,0	178,1	205,0	352,3	210,8	159,9	—
	Травы многолетние	104,3	134,9	133,3	122,5	128,7	160,5	—	70,6	88,6	75,6	68,9	70,5	123,6	—
Воронежская область	Корнеплоды	—	—	—	—	—	—	54,1	—	—	—	—	—	—	45,3
	Силосные	—	—	—	—	—	—	25,6	—	—	—	—	—	—	16,8
	Травы однолетние	—	—	—	—	—	—	177,8	—	—	—	—	—	—	121,9
	Травы многолетние	—	—	—	—	—	—	40,4	—	—	—	—	—	—	9,5
Курская область	Корнеплоды	—	—	—	—	—	—	56,9	—	—	—	—	—	—	51,3
	Силосные	—	—	—	—	—	—	10,5	—	—	—	—	—	—	8,3
	Травы однолетние	—	—	—	—	—	—	143,4	—	—	—	—	—	—	116,3
	Травы многолетние	—	—	—	—	—	—	97,3	—	—	—	—	—	—	64,0
Бывш. Нижневолжский край	Корнеплоды	4,4	8,0	8,0	20,8	21,9	20,4	—	3,8	7,4	6,0	11,9	10,7	13,7	—
	Силосные	—	—	4,5	64,0	167,2	28,7	—	—	—	3,9	55,2	156,4	21,5	—
	Травы однолетние	5,1	6,9	15,1	101,1	142,1	45,8	—	4,8	6,5	11,9	72,3	82,7	33,4	—
	Травы многолетние	33,4	32,4	41,3	45,8	90,0	51,0	—	23,4	18,5	35,4	20,9	44,7	47,2	—
Саратовский край	Корнеплоды	—	—	—	—	—	—	11,2	—	—	—	—	—	—	6,7
	Силосные	—	—	—	—	—	—	13,2	—	—	—	—	—	—	7,6
	Травы однолетние	—	—	—	—	—	—	34,4	—	—	—	—	—	—	12,1
	Травы многолетние	—	—	—	—	—	—	38,6	—	—	—	—	—	—	27,7
Сталинградский край	Корнеплоды	—	—	—	—	—	—	3,0	—	—	—	—	—	—	2,3
	Силосные	—	—	—	—	—	—	6,8	—	—	—	—	—	—	5,0
	Травы однолетние	—	—	—	—	—	—	25,7	—	—	—	—	—	—	10,3
	Травы многолетние	—	—	—	—	—	—	2,4	—	—	—	—	—	—	2,0

347. Посевная площадь кормовых культур
1928—1934 гг.

В тыс. га

Республики, края и области	Культуры	Все сектора							В том числе по колхозно-крестьянскому сектору						
		1928	1929	1930	1931	1932	1933	1934	1928	1929	1930	1931	1932	1933	1934
Северокавказский край (в старых границах)	Корнеплоды	19,1	26,4	19,4	58,7	52,4	52,4	—	17,9	24,8	17,1	44,1	43,0	38,6	—
	Силосные	—	—	—	167,5	309,3	52,4	—	—	—	—	146,6	275,1	40,1	—
	Травы однолетние	69,1	81,3	185,2	246,6	513,6	241,0	—	66,8	77,0	172,6	158,9	429,4	161,6	—
	Травы многолетние	29,6	39,4	74,3	208,2	175,0	84,3	—	25,7	33,7	64,6	141,8	122,4	56,3	—
Азово-Черноморский край	Корнеплоды	—	—	—	—	—	—	34,6	—	—	—	—	—	—	24,4
	Силосные	—	—	—	—	—	—	23,4	—	—	—	—	—	—	17,4
	Травы однолетние	—	—	—	—	—	—	87,6	—	—	—	—	—	—	41,0
	Травы многолетние	—	—	—	—	—	—	66,4	—	—	—	—	—	—	46,6
Северокавказский край (в новых границах)	Корнеплоды	—	—	—	—	—	—	12,3	—	—	—	—	—	—	9,2
	Силосные	—	—	—	—	—	—	18,6	—	—	—	—	—	—	13,0
	Травы однолетние	—	—	—	—	—	—	123,6	—	—	—	—	—	—	82,8
	Травы многолетние	—	—	—	—	—	—	12,7	—	—	—	—	—	—	2,5
Крымская АССР	Корнеплоды	0,3	0,3	0,9	1,4	2,7	2,8	3,4	0,3	0,2	0,6	0,6	1,9	1,2	1,9
	Силосные	—	—	6,5	18,1	21,0	8,6	16,4	—	—	6,0	14,3	15,4	4,5	10,5
	Травы однолетние	2,7	1,9	3,2	10,6	25,2	14,2	29,6	1,4	1,2	1,2	4,0	6,1	6,5	11,0
	Травы многолетние	0,8	1,4	3,2	6,0	7,3	10,8	5,5	0,5	0,9	1,0	2,4	5,3	1,6	2,6
Казакская АССР	Корнеплоды	0,4	0,4	0,5	1,3	2,5	4,8	3,1	0,4	0,4	0,3	0,9	1,8	1,0	1,7
	Силосные	—	—	—	35,6	30,5	9,1	8,8	—	—	—	32,4	28,9	5,0	3,8
	Травы однолетние	8,8	13,9	26,4	10,7	157,2	21,5	17,1	8,8	13,8	26,0	7,7	126,3	8,5	5,4
	Травы многолетние	93,2	103,9	140,6	131,3	15,0	57,6	81,9	90,8	101,2	134,0	114,3	10,0	48,2	72,2
В том числе:															
Актюбинская область	Корнеплоды	—	—	—	—	—	—	0,4	—	—	—	—	—	—	—
	Силосные	—	—	—	—	—	—	1,9	—	—	—	—	—	—	0,5
	Травы однолетние	—	—	—	—	—	—	4,9	—	—	—	—	—	—	1,5
	Травы многолетние	—	—	—	—	—	—	0,2	—	—	—	—	—	—	—
Алма-Атинская область	Корнеплоды	—	—	—	—	—	—	0,6	—	—	—	—	—	—	0,3
	Силосные	—	—	—	—	—	—	1,0	—	—	—	—	—	—	0,2
	Травы однолетние	—	—	—	—	—	—	0,5	—	—	—	—	—	—	0,2
	Травы многолетние	—	—	—	—	—	—	29,1	—	—	—	—	—	—	26,9
Восточноказакстанская область	Корнеплоды	—	—	—	—	—	—	0,8	—	—	—	—	—	—	0,6
	Силосные	—	—	—	—	—	—	3,3	—	—	—	—	—	—	1,8
	Травы однолетние	—	—	—	—	—	—	6,6	—	—	—	—	—	—	1,6
	Травы многолетние	—	—	—	—	—	—	1,0	—	—	—	—	—	—	0,9
Западноказакстанская область	Корнеплоды	—	—	—	—	—	—	0,1	—	—	—	—	—	—	—
	Силосные	—	—	—	—	—	—	0,2	—	—	—	—	—	—	0,2
	Травы однолетние	—	—	—	—	—	—	0,9	—	—	—	—	—	—	0,3
	Травы многолетние	—	—	—	—	—	—	0,1	—	—	—	—	—	—	0,1

347. Посевная площадь кормовых культур
1928—1934 гг.

В тыс. га

Республики, края и области	Культуры	Все сектора							В том числе по колхозно-крестьянскому сектору						
		1928	1929	1930	1931	1932	1933	1934	1928	1929	1930	1931	1932	1933	1934
Карагандинская область	Корнеплоды	—	—	—	—	—	—	1,0	—	—	—	—	—	—	0,6
	Силосные	—	—	—	—	—	—	2,3	—	—	—	—	—	—	1,0
	Травы однолетние	—	—	—	—	—	—	3,9	—	—	—	—	—	—	1,5
	Травы многолетние	—	—	—	—	—	—	2,2	—	—	—	—	—	—	1,8
Южноказахстанская область	Корнеплоды	—	—	—	—	—	—	0,2	—	—	—	—	—	—	0,2
	Силосные	—	—	—	—	—	—	0,1	—	—	—	—	—	—	0,1
	Травы однолетние	—	—	—	—	—	—	0,3	—	—	—	—	—	—	0,3
	Травы многолетние	—	—	—	—	—	—	49,3	—	—	—	—	—	—	42,5
Кара-Калпакская АССР [1]	Корнеплоды	—	—	—	0,5	—	—	—	—	—	—	0,5	—	—	—
	Травы однолетние	—	—	—	4,0	—	—	—	—	—	—	4,0	—	—	—
	Травы многолетние	—	—	—	29,5	34,6	17,1	21,4	—	—	—	28,5	33,7	16,0	21,1
Киргизская АССР	Корнеплоды	0,3	0,3	1,1	0,6	2,7	1,1	0,8	0,3	0,3	1,0	0,5	2,5	0,7	0,6
	Силосные	—	—	—	0,5	7,5	1,3	1,2	—	—	—	0,4	6,3	0,7	0,4
	Травы однолетние	2,7	2,1	0,3	3,3	8,9	7,4	3,2	2,7	2,1	0,1	2,8	6,5	5,9	1,8
	Травы многолетние	42,9	47,3	53,0	65,9	63,7	42,0	35,8	42,6	47,1	51,8	57,3	59,5	37,4	35,2
Западносибирский край	Корнеплоды	9,9	12,2	62,8	24,2	28,7	22,9	28,3	9,7	11,9	62,8	20,3	17,1	16,4	19,7
	Силосные	—	—	—	44,3	144,3	73,6	75,1	—	—	—	33,7	102,2	46,1	43,9
	Травы однолетние	19,7	49,7	91,2	70,4	88,5	78,0	68,0	19,6	49,5	91,2	21,4	18,2	32,4	29,6
	Травы многолетние	37,3	63,8	123,6	49,8	93,8	63,2	56,8	27,4	49,4	109,6	41,8	38,6	41,6	38,5
Восточносибирский край	Корнеплоды	0,3	1,7	1,7	5,4	6,0	3,8	5,5	0,3	1,7	1,7	4,3	4,0	2,4	3,1
	Силосные	—	—	—	2,3	4,1	2,9	2,8	—	—	—	0,7	1,1	1,3	1,3
	Травы однолетние	49,0	53,6	19,5	39,6	26,0	14,5	23,9	49,0	53,6	19,5	32,9	17,0	10,7	18,2
	Травы многолетние	6,1	9,3	17,4	18,9	26,3	1,6	4,0	4,9	7,6	14,5	17,9	25,5	1,4	3,2
Якутская АССР	Корнеплоды	...	...	—	—	—	—	0,1	...	...	—	—	—	—	0,1
	Силосные	—	—	—	—	1,0	0,4	—	—	—	—	—	0,9	0,3	—
	Травы однолетние	...	...	—	0,3	1,0	1,5	—	...	...	—	0,3	0,8	1,5	—
	Травы многолетние	...	...	—	—	—	—	0,1	...	...	—	—	—	—	0,1
Дальневосточный край	Корнеплоды	—	0,6	—	0,6	4,0	1,9	2,4	—	0,6	—	0,5	2,9	1,0	1,3
	Силосные	—	—	—	—	4,9	2,3	3,5	—	—	—	—	3,9	2,1	2,6
	Травы однолетние	25,0	14,9	21,2	3,9	7,0	1,3	5,1	24,9	14,8	21,2	3,3	5,0	0,3	3,7
	Травы многолетние	0,4	0,1	2,8	—	—	1,6	0,2	0,4	0,1	2,7	—	—	1,6	0,1
РСФСР	**Корнеплоды**	**148,1**	**194,2**	**248,3**	**346,5**	**411,2**	**411,1**	**375,0**	**140,4**	**185,0**	**229,7**	**273,0**	**304,1**	**311,8**	**285,5**
	Силосные	—	—	**70,2**	**514,8**	**1371,8**	**465,1**	**423,3**	—	—	**64,7**	**435,0**	**1156,9**	**331,2**	**286,4**
	Травы однолетние	**688,0**	**822,0**	**1071,6**	**1950,9**	**2626,2**	**2049,4**	**2169,7**	**665,8**	**794,1**	**1011,4**	**1495,0**	**1942,5**	**1557,1**	**1670,0**
	Травы многолетние	**1975,1**	**2502,4**	**2985,6**	**2795,4**	**2619,4**	**1973,6**	**1949,6**	**1857,9**	**2354,6**	**2847,8**	**2476,5**	**2172,1**	**1699,4**	**1622,4**

[1] До 1931 г. Кара-Калпакская АССР показана с Казакской АССР; за 1932 г. по корнеплодам и однолетним травам включена также в Казакскую АССР.

347. Посевная площадь кормовых культур

1928 — 1934 гг.

В тыс. га

Республики, края и области	Культуры	Все сектора							В том числе по колхозно-крестьянскому сектору						
		1928	1929	1930	1931	1932	1933	1934	1928	1929	1930	1931	1932	1933	1934
Киевская область	Корнеплоды	—	—	—	—	—	49,6	42,9	—	—	—	—	—	—	36,2
	Силосные	—	—	—	—	—	5,3	2,0	—	—	—	—	—	—	0,7
	Травы однолетние	—	—	—	—	—	92,7	84,9	—	—	—	—	—	—	63,8
	Травы многолетние	—	—	—	—	—	...	101,0	—	—	—	—	—	—	77,2
Черниговская область	Корнеплоды	—	—	—	—	—	18,0	18,5	—	—	—	—	—	—	15,3
	Силосные	—	—	—	—	—	0,3	1,4	—	—	—	—	—	—	0,4
	Травы однолетние	—	—	—	—	—	63,2	67,2	—	—	—	—	—	—	56,7
	Травы многолетние	—	—	—	—	—	...	75,0	—	—	—	—	—	—	55,4
Винницкая область	Корнеплоды	—	—	—	—	—	51,7	45,4	—	—	—	—	—	—	39,4
	Силосные	—	—	—	—	—	6,6	1,7	—	—	—	—	—	—	0,8
	Травы однолетние	—	—	—	—	—	79,3	67,0	—	—	—	—	—	—	48,4
	Травы многолетние	—	—	—	—	—	...	132,9	—	—	—	—	—	—	118,4
Харьковская область	Корнеплоды	—	—	—	—	—	65,0	54,4	—	—	—	—	—	—	42,2
	Силосные	—	—	—	—	—	12,7	12,1	—	—	—	—	—	—	4,7
	Травы однолетние	—	—	—	—	—	172,7	173,3	—	—	—	—	—	—	131,0
	Травы многолетние	—	—	—	—	—	...	68,5	—	—	—	—	—	—	38,1
Днепропетровская область	Корнеплоды	—	—	—	—	—	34,3	30,7	—	—	—	—	—	—	24,3
	Силосные	—	—	—	—	—	35,2	35,8	—	—	—	—	—	—	22,4
	Травы однолетние	—	—	—	—	—	224,6	140,3	—	—	—	—	—	—	83,8
	Травы многолетние	—	—	—	—	—	...	22,6	—	—	—	—	—	—	8,7
Одесская область	Корнеплоды	—	—	—	—	—	39,5	25,4	—	—	—	—	—	—	16,9
	Силосные	—	—	—	—	—	41,2	61,1	—	—	—	—	—	—	50,2
	Травы однолетние	—	—	—	—	—	136,7	103,2	—	—	—	—	—	—	63,7
	Травы многолетние	—	—	—	—	—	...	23,0	—	—	—	—	—	—	8,2
Донецкая область	Корнеплоды	—	—	—	—	—	30,7	30,0	—	—	—	—	—	—	17,0
	Силосные	—	—	—	—	—	26,5	32,7	—	—	—	—	—	—	15,2
	Травы однолетние	—	—	—	—	—	130,2	113,5	—	—	—	—	—	—	49,9
	Травы многолетние	—	—	—	—	—	...	28,6	—	—	—	—	—	—	9,1
АМССР	Корнеплоды	—	—	—	—	—	12,2	8,6	—	—	—	—	—	—	7,8
	Силосные	—	—	—	—	—	4,0	2,5	—	—	—	—	—	—	2,1
	Травы однолетние	—	—	—	—	—	19,6	19,3	—	—	—	—	—	—	15,0
	Травы многолетние	—	—	—	—	—	...	1,1	—	—	—	—	—	—	0,5
УССР	**Корнеплоды**	**148,5**	**158,0**	**109,8**	**225,3**	**281,0**	**301,0**	**255,9**	**144,1**	**151,0**	**103,0**	**180,0**	**210,0**	**234,0**	**199,1**
	Силосные	—	—	**100,0**	**233,8**	**255,0**	**131,8**	**149,3**	—	—	**98,0**	**196,3**	**187,0**	**99,0**	**96,5**
	Травы однолетние	**392,8**	**553,9**	**803,0**	**1188,5**	**1678,0**	**919,0**	**768,7**	**372,7**	**538,1**	**803,0**	**922,8**	**1237,0**	**674,0**	**512,3**
	Травы многолетние	**140,4**	**274,9**	**545,0**	**752,8**	**685,0**	**490,0**	**452,7**	**91,0**	**200,4**	**545,0**	**607,9**	**436,0**	**389,0**	**315,6**

347. Посевная площадь кормовых культур
1928 — 1934 гг.

В тыс. га

Республики, края и области	Культуры	Все сектора							В том числе по колхозно-крестьянскому сектору						
		1928	1929	1930	1931	1932	1933	1934	1928	1929	1930	1931	1932	1933	1934
БССР	**Корнеплоды**	7,5	7,4	14,2	30,5	26,2	20,1	16,4	6,6	6,7	10,9	26,5	20,9	16,1	12,2
	Силосные	—	—	2,1	11,3	15,7	12,2	9,4	—	—	1,3	8,7	10,8	9,5	6,6
	Травы однолетние	65,4	68,3	124,6	83,6	108,2	96,0	93,0	63,2	67,2	122,1	67,1	79,1	73,7	75,4
	Травы многолетние	124,8	190,5	138,3	192,5	182,8	157,3	140,0	113,4	179,9	132,8	181,2	159,6	121,4	108,1
Азербайджанская ССР	Корнеплоды	—	—	—	—	1,3	1,8	2,0	—	—	—	—	1,1	1,5	1,3
	Силосные	—	—	—	—	2,1	2,9	3,0	—	—	—	—	1,3	2,5	2,5
	Травы однолетние	—	—	—	—	4,9	4,6	4,2	—	—	—	—	2,1	2,1	2,4
	Травы многолетние	—	—	—	—	20,7	9,0	16,8	—	—	—	—	13,7	3,8	11,6
ССР Грузии	Корнеплоды	—	—	—	—	1,1	1,0	0,8	—	—	—	—	0,5	0,4	0,6
	Силосные	—	—	—	—	3,0	3,1	2,3	—	—	—	—	2,0	2,0	2,0
	Травы однолетние	—	—	—	—	17,5	14,7	19,0	—	—	—	—	12,3	12,4	16,1
	Травы многолетние	—	—	—	—	7,8	4,5	5,7	—	—	—	—	5,6	1,2	3,9
ССР Армении	Корнеплоды	—	—	—	—	0,9	0,7	0,9	—	—	—	—	0,7	0,6	0,7
	Силосные	—	—	—	—	3,6	1,5	1,9	—	—	—	—	2,8	1,0	1,4
	Травы однолетние	—	—	—	—	6,5	5,2	6,3	—	—	—	—	5,1	4,3	5,7
	Травы многолетние	—	—	—	—	9,3	10,1	8,5	—	—	—	—	6,5	7,4	6,7
ЗСФСР	**Корнеплоды**	0,3	0,9	1,3	2,4	3,3	3,5	3,7	0,3	0,9	1,3	1,9	2,3	2,5	2,6
	Силосные	—	—	—	4,8	8,7	7,5	7,2	—	—	—	3,7	6,1	5,5	5,9
	Травы однолетние	6,2	6,1	1,2	16,2	28,9	24,5	29,5	6,2	6,1	1,2	13,4	19,5	18,8	24,2
	Травы многолетние	6,5	9,5	51,3	30,9	37,8	23,6	31,0	5,7	8,7	50,1	25,0	25,8	12,4	22,2
Узбекская ССР	**Корнеплоды**	—	—	0,1	—	4,2	—	—	—	—	0,1	—	1,3	—	—
	Силосные	—	—	—	—	3,0	—	—	—	—	—	—	2,0	—	—
	Травы однолетние	8,4	16,5	16,5	44,0	20,0	1,0	—	8,4	16,5	16,5	35,0	17,0	—	—
	Травы многолетние	122,0	139,4	165,8	279,6	212,5	164,0	184,7	121,0	137,7	165,8	256,0	177,5	132,0	145,7
Туркменская ССР	**Корнеплоды**	—	—	—	—	—	0,1	—	—	—	—	—	—	—	—
	Силосные	—	—	—	—	1,3	—	—	—	—	—	—	1,2	—	—
	Травы однолетние	2,0	1,4	—	—	—	—	—	2,0	1,4	—	—	—	—	—
	Травы многолетние	24,7	27,3	36,5	48,9	29,7	37,9	34,4	24,4	26,6	36,5	44,8	23,9	32,8	32,5
Таджикская ССР	**Травы однолетние**	0,5	—	—	—	—	—	—	0,5	—	—	—	—	—	—
	Травы многолетние	10,3	10,4	21,5	28,0	21,7	32,3	23,1	10,3	10,4	21,5	25,0	12,9	26,0	16,5
СССР	**Корнеплоды**	304,4	360,5	373,7	604,7	725,9	735,8	651,0	291,4	343,6	345,0	481,4	538,6	564,4	499,4
	Силосные	—	—	172,3	764,7	1655,5	616,6	589,2	—	—	164,0	643,7	1364,0	445,2	395,4
	Травы однолетние	1163,3	1468,2	2016,9	3283,2	4461,3	3089,9	3060,9	1118,8	1423,4	1954,2	2533,3	3295,1	2323,6	2281,9
	Травы многолетние	2403,8	3154,4	3944,0	4128,1	3788,9	2878,7	2815,5	2223,7	2918,3	3799,5	3616,4	3007,8	2413,0	2263,0

348. Урожайность кормовых культур по колхозно-крестьянскому сектору 1928—1934 гг.

В центнерах с 1 га

Республики, края и области	Кормовые корнеплоды							Силосные культуры		Травы полевого травосеяния								
										В среднем по многолетним и однолетним					Многолетние	Однолетние	Многолетние	Однолетние
	1928	1929	1930	1931	1932	1933	[1] 1934	Среднее за 1931—1933 гг.	1934 г. [1]	1928	1929	1930	1931	1932	1933		[1] 1934	
Северный край	185,5	198,8	182,8	201,1	86,2	170,0	150	134,7	137	30,1	33,2	31,3	30,7	23,0	31,1	27,0	33,2	29,0
Ленинградская область	182,3	243,1	170,2	144,5	128,1	128,1	130	171,0	126	26,6	31,9	27,8	26,5	19,7	23,8	20,3	23,0	21,0
Западная область	237,3	275,9	193,4	142,8	131,4	109,4	115	118,1	115	33,4	30,3	19,6	25,1	20,1	25,0	20,1	22,0	20,0
Московская область	238,0	186,1	117,2	138,6	109,5	136,9	145	121,4	160	29,3	26,6	19,7	21,1	16,9	23,7	21,8	23,0	22,0
Ивановская область	264,2	275,2	130,2	163,4	88,0	124,1	125	116,4	105	29,3	34,1	27,9	28,1	21,9	19,5	22,9	28,2	23,0
Горьковский край	243,7	274,9	113,9	107,0	75,9	102,3	105	120,0	90	20,3	23,9	24,4	21,5	20,1	17,9	20,5	16,0	20,0
Свердловская область	227,8	235,6	62,4	30,4	59,5	75,8	70	58,0	100	26,1	16,3	16,2	11,3	16,6	12,7	13,8	13,0	18,0
Челябинская область							70		100								11,0	15,0
Обско-Иртышская область							75		100								15,0	—
Башкирская АССР	91,9	70,0	109,0	60,0	52,2	104,3	115	43,1	100	25,5	16,5	23,6	11,3	15,3	11,0	14,0	14,0	14,0
Татарская АССР	348,2	185,0	43,8	81,3	50,0	100,2	100	56,0	94	18,1	16,2	13,4	12,4	14,1	13,7	18,3	14,0	19,0
Бывш. Средневолжский край	356,2	245,5	161,9	82,3	70,8	102,1	100	45,7	60	21,2	15,9	16,7	14,9	14,3	11,0	14,0	11,0	16,0
Воронежская область	230,1	164,1	189,9	159,3	132,4	151,4	115	96,4	115	26,3	21,3	20,6	19,1	17,3	23,7	24,5	18,0	18,0
Курская область							110		120								20,0	16,0
Саратовский край	252,6	271,6	109,3	118,4	49,9	153,0	110	36,1	70	13,6	17,0	14,2	15,8	7,8	6,0	10,0	10,0	14,0
Сталинградский край							90		65								7,0	11,0
Азово-Черноморский край	185,8	162,0	120,5	124,3	94,5	123,4	85	72,9	80	16,0	12,9	18,3	13,3	18,0	23,3	16,5	15,0	15,0
Северокавказский край							105		110								10,0	14,0
Крымская АССР	166,7	135,0	48,6	66,7	72,2	90,8	70	63,1	80	15,2	10,9	11,8	13,7	12,7	—	11,2	9,0	8,0
Казакская АССР (с Кара-Калпакской АССР)	250,0	252,5	123,0	109,0	51,1	71,0	75	29,7	50	18,0	16,8	27,1	21,6	—	[2] 10,3	7,8	[2] 14,1	10,0
Киргизская АССР	210,0	245,0	120,0	116,7	108,0	127,0	115	43,3	60	38,3	34,2	45,2	20,1	22,4	41,4	7,8	30,0	12,0
Западносибирский край	221,7	244,1	118,8	125,9	67,2	70,8	90	58,3	100	18,5	11,2	16,7	9,2	10,4	14,9	11,1	15,0	17,0
Восточносибирский край	220,0	230,0	...	100,7	74,3	101,0	100	69,4	100	18,4	11,2	...	18,0	18,3	—	16,1	17,5	17,0
Якутская АССР	...	...	—	—	—	—	94	—	100	...	...	...	...	20,0	—	15,8	—	16,0
Дальневосточный край	—	215,6	177,0	115,6	67,9	102,0	110	—	110	15,4	20,7	20,2	27,2	25,8	—	16,0	20,0	18,0
УССР	**206,9**	**204,5**	**198,2**	**143,9**	**110,1**	**108,1**	**100**	**72,7**	**90**	**25,2**	**24,6**	**21,7**	**16,9**	**17,3**	**19,0**	**18,0**	**13,0**	**12,0**
БССР	**142,4**	**206,6**	**179,6**	**126,5**	**103,9**	**114,5**	**125**	**115,7**	**120**	**30,5**	**33,5**	**22,1**	**23,2**	**18,0**	**26,5**	**22,0**	**20,0**	**18,0**
Азербайджанская ССР	—	—	—	—	—	50,0	70	—	110	—	—	—	—	—	41,0	17,9	20,0	15,0
ССР Грузии	—	—	—	—	—	127,8	90	—	70	—	—	—	—	—	...	23,8	20,0	20,0
ССР Армении	—	—	—	—	—	128,3	115	—	80	—	—	—	—	—	21,1	24,0	32,0	16,0
ЗСФСР	**140,0**	**140,0**	**75,4**	**112,7**	**62,3**	**81,2**	**85**	**86,6**	**89**	**25,9**	**19,5**	**19,3**	**33,5**	**19,1**	**27,8**	**23,2**	**23,3**	**18,4**
Среднеазиатские республики	—	—	—	—	**108,3**	—	—	—	—	**69,9**	**66,2**	**44,6**	**68,0**	**26,2**	**27,0**	...	**40,0**	—
СССР	**213,3**	**196,1**	**163,3**	**133,3**	**104,9**	**119,7**	**105**	**68,3**	**93**	**29,3**	**27,8**	**22,9**	**22,8**	**17,8**	**21,2**	**19,0**	**21,1**	**16,9**

[1] Урожайность за 1934 г. дана по всем секторам. [2] Только по Казакской АССР, по Кара-Калпакской АССР в 1934 г.—13,3.

349. Площадь сенокошения и урожайность естественных сенокосов по колхозно-крестьянскому сектору 1928—1934 гг.

Республики, края и области	Площадь сенокошения (в тыс. га)							Урожайность естественных сенокосов (в центнерах с 1 га)							
	1928	1929	1930	1931	1932	1933	1934	1928	1929	1930	1931	1932	Среднее за 1928—1932 гг.	1933	[1] 1934
Северный край	2 034	2 086	1 463	1 710	1 667	1 714	1 732	12,9	12,3	11,8	13,2	11,2	12,3	12,4	12,6
Ленинградская область с Карельской АССР	3 010	2 976	1 786	2 244	2 254	2 324	2 240	10,1	11,2	8,6	10,1	9,4	9,9	10,2	10,2
Западная область	3 074	3 080	2 377	2 792	2 660	2 402	2 321	14,8	14,1	12,6	13,4	13,0	13,6	14,9	13,0
Московская область	2 487	2 487	1 561	1 854	1 605	1 545	1 546	17,0	14,2	10,3	12,3	10,2	12,8	13,1	13,1
Ивановская область	1 516	1 629	970	1 121	1 140	1 276	1 310	12,2	11,5	11,7	12,2	11,3	11,8	12,6	12,8
Горьковский край	1 837	1 836	1 533	1 564	1 532	1 583	1 473	13,6	17,0	13,7	13,2	12,7	14,0	12,8	12,8
Бывш. Уральская область	4 319	4 110	2 618	3 251	2 768	2 310	2 907	14,7	12,3	10,8	6,8	10,8	11,1	8,5	[2]
Башкирская АССР	1 224	1 147	591	942	838	834	855	14,6	8,6	14,0	8,4	8,7	10,9	9,0	10,0
Татарская АССР	402	403	294	305	333	321	302	16,2	16,1	10,4	15,1	15,5	14,7	12,4	15,0
Средневолжский край	2 045	2 202	1 748	1 558	1 544	1 385	1 246	12,0	7,9	7,6	8,6	11,5	9,5	9,0	10,6
Бывш. ЦЧО	888	889	633	676	601	858	616	14,4	14,6	15,8	17,4	15,3	15,5	19,9	[3]
Бывш. Нижневолжский край	3 627	3 734	1 913	2 733	2 599	2 021	2 310	8,6	8,8	6,7	8,7	6,5	7,9	5,2	[4]
Северокавказский край (в старых границах)	3 810	3 961	2 411	1 945	1 705	1 971	1 913	9,8	9,0	9,2	8,0	9,0	9,0	11,0	[5]
Крымская АССР	141	168	87	113	125	99	47	7,0	6,2	5,4	7,6	12,0	7,6	10,7	4,3
Казакская АССР [6]	5 079	5 195	5 526	12 331	7 120	4 968	5 655	8,7	7,6	11,5	8,1	6,6	9,0	5,5	7,6
Кара-Калпакская АССР [7]	—	—	—	—	90	38	117	—	—	—	—	...	...	7,4	10,0
Киргизская АССР	126	126	332	165	214	240	371	15,8	17,3	13,7	12,9	10,3	14,0	7,4	10,0
Западносибирский край	8 938	8 078	7 334	7 479	5 957	6 794	7 303	17,3	10,6	15,4	9,8	10,5	12,7	9,5	9,5
Восточносибирский край	553	525	520	1 991	1 700	1 995	2 055	13,6	11,1	15,4	11,4	11,3	12,6	11,2	11,2
Якутская АССР	...	...	...	...	210	354	384	...	...	...	...	11,4	...	11,0	11,0
Дальневосточный край	389	389	285	430	218	286	313	12,1	17,5	21,2	18,2	18,0	17,4	11,2	17,0
УССР	**2 116**	**2 112**	**2 166**	**1 792**	**1 540**	**1 521**	**1 404**	**19,2**	**16,2**	**15,6**	**16,0**	**16,3**	**16,7**	**17,4**	**16,0**
БССР	**1 821**	**1 832**	**1 764**	**1 775**	**1 679**	**1 575**	**1 691**	**15,1**	**14,9**	**11,3**	**15,2**	**12,8**	**13,9**	**15,7**	**14,0**
Азербайджанская ССР	—	—	—	—	191	211	233	—	—	—	—	—	—	10,9	10,0
ССР Грузии	—	—	—	—	145	160	168	—	—	—	—	—	—	9,8	11,0
ССР Армении	—	—	—	—	152	176	194	—	—	—	—	—	—	12,0	14,2
ЗСФСР	**615**	**460**	**615**	**667**	**488**	**547**	**595**	**14,0**	**13,5**	**14,4**	**15,3**	**9,3**	**13,3**	**10,9**	—
Среднеазиатские республики	**365**	**365**	**363**	**136**	**499**	**323**	**237**	**8,0**	**8,0**	**11,7**	**8,0**	**6,6**	**8,5**	**7,3**	—
В том числе:															
Узбекская ССР	...	...	...	...	150	214	161	...	...	...	...	...	...	7,3	8,0
Туркменская ССР	...	...	...	...	209	84	40	...	...	...	...	...	...	7,4	5,1
Таджикская ССР	...	...	...	...	140	25	36	...	...	...	...	...	...	7,3	5,1
СССР	**50 416**	**49 790**	**38 890**	**49 574**	**41 086**	**39 284**	**40 943**	**13,4**	**11,4**	**12,1**	**10,3**	**10,2**	**11,5**	**10,6**	**10,1**

[1] Урожайность за 1934 г. дана по всем секторам. [2] По Свердловской области 10,0, Челябинской области 9,0, Обско-Иртышской области 16,0. [3] По Воронежской области 16,0, Курской области 14,0. [4] По Саратовскому краю 6,0, Сталинградскому краю 5,0. [5] По Азово-Черноморскому краю 6,3, Северокавказскому краю 6,9. [6] До 1932 г. дана вместе с Кара-Калпакской АССР. [7] До 1932 г. включена в Казакскую АССР.

350. Структура пастбищ

1932 г.

В процентах

Республики, края и области	Выгоны	Пары	Стерня	Лес	Кустарники	Отава сенокоса	Залежи и перелоги	Болота	Прочие	Итого
Северный край	68,0	0,6	3,3	10,6	3,1	11,0	1,9	1,5	—	100
Карельская АССР	—	—	—	66,1	—	33,9	—	—	—	100
Западная область	17,9	7,8	16,8	14,2	7,2	30,7	0,9	4,2	0,3	100
Московская область	25,5	10,1	21,6	15,2	4,1	20,7	—	2,3	0,5	100
Горьковский край	18,4	15,5	27,0	17,4	2,3	16,4	1,1	1,2	0,7	100
Бывш. Уральская область	34,9	1,2	8,2	24,2	—	22,3	3,7	4,5	1,0	100
Татарская АССР	23,7	12,9	26,8	12,3	3,8	17,0	1,3	1,0	1,2	100
Бывш. Средневолжский край	42,3	9,9	21,5	11,4	—	7,4	5,6	—	1,9	100
Бывш. ЦЧО	29,2	19,8	35,3	5,1	0,3	9,6	—	0,4	0,3	100
Бывш. Нижневолжский край	67,3	—	10,3	1,2	—	7,0	12,7	—	1,5	100
Крымская АССР	60,2	1,3	10,7	7,9	—	0,6	17,4	0,8	1,1	100
Казакская АССР	84,2	—	—	—	—	2,9	12,9	—	—	100
Кара-Калпакская АССР	99,6	—	—	—	—	0,4	—	—	—	100
Киргизская АССР	93,7	—	0,7	—	—	0,4	5,2	—	—	100
Западносибирский край	46,8	—	4,4	9,3	—	12,0	26,6	0,8	0,1	100
Восточносибирский край	66,4	0,4	1,2	9,7	0,2	11,1	11,0	—	—	100
Якутская АССР	84,1	—	—	—	—	15,9	—	—	—	100
Дальневосточный край	68,4	—	—	6,2	—	18,4	7,0	—	—	100
Киевская область	10,9	4,6	24,1	10,6	3,7	19,7	24,1	0,1	2,2	100
Черниговская область	16,7	2,3	22,1	8,5	1,8	27,5	18,7	—	2,4	100
Винницкая область	2,2	1,8	50,7	11,4	0,8	10,4	19,0	1,1	2,6	100
Харьковская область	13,6	4,6	42,7	5,2	1,5	12,7	16,7	—	3,0	100
Донецкая область	22,8	4,3	33,3	2,9	1,1	3,3	15,6	0,5	16,2	100
Днепропетровская область	29,1	9,3	42,3	0,9	1,2	6,3	7,9	—	3,0	100
Одесская область	25,1	8,0	41,5	1,2	0,9	2,5	15,3	0,6	4,9	100
АМССР	10,4	22,6	35,8	5,7	—	0,9	21,8	—	2,8	100
УССР	**16,9**	**5,3**	**35,9**	**6,0**	**1,7**	**12,3**	**17,2**	**0,3**	**4,4**	**100**
БССР	**18,0**	**3,0**	**18,7**	**15,5**	**5,1**	**29,7**	**4,4**	**4,2**	**1,4**	**100**
Азербайджанская ССР	75,5	—	4,4	2,4	—	2,4	15,3	—	—	100
ССР Грузии	76,2	—	4,3	15,1	1,1	2,6	0,7	—	—	100
ССР Армении	92,6	—	2,2	1,3	—	2,8	1,1	—	—	100
ЗСФСР	**79,8**	—	**3,8**	**7,0**	**0,4**	**2,7**	**6,3**	—	—	**100**
Узбекская ССР	**94,5**	—	—	—	—	**5,5**	—	—	—	**100**

351. Структурные изменения в организации кормовой площади в колхозно-крестьянском секторе 1928 и 1934 гг.

Республики, края и области	% кормовых культур в общей посевной площади		% сеяных трав				Посевная площадь трав в 1934 г. в % к 1928 г.	Площадь естественных сенокосов в 1934 г. в % к 1928 г.	На 100 га естественных сенокосов приходится сеяных трав (га)		На 100 га всей посевной площади приходится трав полевого травосеяния и естественных сенокосов (га)	
			В полевой кормовой площади		В общей посевной площади							
	1928	1934	1928	1934	1928	1934			1928	1934	1928	1934
Северный край	4,9	6,5	94,2	86,3	4,6	5,7	130,4	85,2	2,5	3,8	192,4	154,5
Карельская АССР	1,5	9,9	87,5	85,7	1,3	8,5	685,8	74,4	8,9	2,4	183,4	354,8
Ленинградская область	15,6	10,7	98,9	93,5	15,5	10,0	76,8			10,1		109,8
Западная область	11,7	9,7	98,5	94,4	11,5	9,2	82,6	75,5	15,6	17,0	85,6	62,9
Московская область	12,2	15,3	97,4	95,3	11,9	14,6	143,8	62,2	21,7	50,1	66,9	43,6
Ивановская область	16,2	14,7	99,3	95,5	16,0	14,1	99,8	86,4	21,1	24,4	92,1	71,8
Горьковский край	2,5	5,3	97,8	91,8	2,4	4,9	230,7	80,2	7,3	21,1	35,3	28,1
Бывш. Уральская область	1,8	—	96,6	—	1,7	—	77,9	67,3	2,1	—	85,1	—
Свердловская область	—	3,2	—	82,5	—	2,6	—	—	—	5,4	—	51,6
Челябинская область	—	0,7	—	38,2	—	0,3	—	—	—	0,5	—	48,3
Обско-Иртышская область	—	0,4	—	25,0	—	0,1	—	—	—	0,1	—	125,4
Башкирская АССР	1,0	2,2	78,2	77,0	0,8	1,7	244,1	69,9	1,7	6,0	47,7	29,4
Татарская АССР	0,3	2,8	76,1	81,7	0,2	2,3	1 300,0	75,1	1,3	23,2	15,1	12,0
Бывш. Средневолжский край	0,5	3,8	89,6	74,1	0,4	2,9	772,9	60,9	1,6	19,7	28,3	17,3
Бывш. ЦЧО	2,6	—	76,2	—	2,0	—	163,5	69,4	21,5	—	11,1	—
Воронежская область	—	3,5	—	67,9	—	2,3	—	—	—	40,9	—	8,1
Курская область	—	5,8	—	75,2	—	4,4	—	—	—	61,1	—	11,5
Бывш. Нижневолжский край	0,5	—	88,1	—	0,5	—	184,8	63,7	0,8	—	57,8	—
Саратовский край	—	1,4	—	73,6	—	1,0	—	—	—	4,5	—	23,5
Сталинградский край	—	0,6	—	62,8	—	0,4	—	—	—	0,9	—	43,6
Северокавказский край (в старых границах)	1,2	—	83,8	—	1,0	—	187,0	50,2	2,4	—	41,6	—
Азово-Черноморский край	—	2,1	—	67,7	—	1,4	—	—	—	9,2	—	17,0
Северокавказский край (в новых границах)	—	3,2	—	79,4	—	2,5	—	—	—	8,8	—	31,1
Крымская АССР	0,3	3,2	86,4	52,3	0,3	1,7	715,8	33,3	1,3	28,9	21,0	7,5
Казакская АССР [1]	2,2	1,9	99,6	93,4	2,2	1,8	99,1	113,6	2,0	1,4	116,3	134,2
Кара-Калпакская АССР [2]	—	20,0	—	100,0	—	19,9	—	—	—	18,0	—	130,6
Киргизская АССР	6,8	4,4	99,4	97,4	6,7	4,3	81,7	294,4	36,0	10,0	25,5	47,6
Западносибирский край	0,7	1,7	82,9	51,7	0,6	0,9	144,9	81,7	0,5	0,9	116,1	97,9
Восточносибирский край	3,0	1,4	99,5	83,0	2,9	1,2	39,7	371,6	9,7	1,0	33,0	114,1
Якутская АССР	...	0,3	...	50,0	...	0,1	...	...	...	0,3	...	512,2
Дальневосточный край	2,2	1,0	100,0	49,4	2,2	0,5	15,0	80,5	6,5	1,2	35,7	40,4
УССР	**2,5**	**5,0**	**76,3**	**73,7**	**1,9**	**3,7**	**178,6**	**66,4**	**21,9**	**59,0**	**10,6**	**9,9**
БССР	**5,5**	**5,6**	**96,4**	**90,7**	**5,3**	**5,1**	**103,9**	**92,9**	**9,7**	**10,9**	**59,6**	**51,8**
Азербайджанская ССР	...	1,8	...	78,7	...	1,4	...	...	...	6,0	...	25,0
ССР Грузии	...	2,4	...	88,5	...	2,1	...	...	...	11,9	...	20,2
ССР Армении	...	3,5	...	85,5	...	3,0	...	...	...	6,4	...	49,9
ЗСФСР	**0,6**	**2,4**	**97,6**	**84,5**	**0,6**	**2,0**	**389,9**	**96,7**	**1,9**	**7,8**	**29,4**	**27,5**
Узбекская ССР	**7,4**	**6,6**	**100,0**	**100,0**	**7,4**	**6,6**	**112,6**			**90,5**		**14,0**
Туркменская ССР	**8,0**	**9,1**	**100,0**	**100,0**	**8,0**	**9,1**	**123,1**	**64,9**	**45,6**	**81,3**	**20,2**	**20,3**
Таджикская ССР	**2,0**	**2,9**	**100,0**	**100,0**	**2,0**	**2,9**	**152,8**			**45,8**		**9,3**
СССР	**3,3**	**4,7**	**92,0**	**83,6**	**3,0**	**3,9**	**136,0**	**80,4**	**6,6**	**11,1**	**48,3**	**39,1**

[1] За 1928 г. вместе с Кара-Калпакской АССР. [2] За 1928 г. включена в Казакскую АССР.

352. Силосование (по колхозно-крестьянскому сектору)

1931 — 1934 гг.

В тыс. тонн

Республики, края и области	Заложено силоса			
	1931	1932	1933	1934
Северный край	216	254	414	532
Карельская АССР	12	15	24	27
Ленинградская область	385	307	394	520
Западная область	251	236	291	435
Московская область	618	494	481	493
Ивановская область	119	161	281	410
Горьковский край	256	285	447	638
Свердловская область	765	410	331	153
Челябинская область				113
Обско-Иртышская область				20
Башкирская АССР	266	161	196	236
Татарская АССР	293	414	515	459
Средневолжский край	986	486	658	519
Воронежская область	483	577	514	364
Курская область				282
Саратовский край	406	101	63	75
Сталинградский край				37
Азово-Черноморский край	620	275	249	230
Северокавказский край				145
Крымская АССР	50	59	49	66
Казакская АССР	123	100	31	40
Кара-Калпакская АССР	2	1	2	1
Киргизская АССР	5	18	13	15
Западносибирский край	414	690	902	1 310
Восточносибирский край	93	84	63	119
Якутская АССР	4	15	22	22
Дальневосточный край	8	16	30	24
РСФСР	**6 375**	**5 159**	**5 970**	**7 285**
УССР	**3 291**	**1 695**	**1 706**	**3 047**
БССР	**320**	**300**	**320**	**621**
Азербайджанская ССР	5	17	27	39
ССР Грузии	18	14	15	21
ССР Армении	22	24	29	32
Узбекская ССР	**6**	**9**	**4**	**5**
Туркменская ССР	**11**	**17**	**9**	**3**
Таджикская ССР	**1**	**11**	—	—
СССР	**10 049**	**7 246**	**8 080**	**11 053**

353. Заготовки семян кормовых корнеплодов, полевых и лугопастбищных трав в Госсортфонд

1930 — 1933 гг.

В тыс. центнеров

Виды культур	Заготовлено семян в Госсортфонд из урожая			
	1930	1931	1932	1933
Всего кормовых корнеплодов	48,7	46,4	58,2	82,0
В том числе:				
Свекла	47,1	44,2	53,7	75,5
Морковь	1,3	2,0	3,8	4,8
Всего однолетних трав (без вики)	22,2	220,0	202,2	48,7
В том числе:				
Сорго	2,7	41,0	68,3	21,2
Суданка	4,8	52,6	50,0	4,7
Могар	9,5	115,9	70,4	7,1
Люпин	4,4	7,3	8,6	9,2
Сераделла	0,8	1,2	1,0	1,6
Райграс вестервольд	—	2,0	3,9	4,9
Всего многолетних трав	95,5	133,8	105,7	78,0
В том числе:				
Клевер красный	24,6	48,3	41,6	16,2
Люцерна	25,5	30,0	21,5	28,4
Эспарцет	24,9	39,0	18,6	16,8
Тимофеевка	7,7	9,9	7,5	5,0
Костер Б)	7,9	2,4	6,3	3,7
Пырей американский	4,2	1,0	6,9	6,8
Житняк	0,7	3,2	3,3	1,1
Всего лугопастбищных трав	2,2	6,0	2,6	7,5
В том числе:				
Овсяница луговая	...	...	2,1	5,3
Клевер шведский	...	...	0,1	0,4
Клевер белый	...	...	0,1	0,6
Всего трав и корнеплодов	168,6	406,2	368,7	216,2
Кроме того дикорастущих трав	—	0,3	4,5	0,6

Примечание 1. Однолетние травы даны без вики, семеноводство которой учтено в семеноводстве зерновых. 2. В состав кормовых корнеплодов входят: кормовая свекла, морковь, турнепс и брюква. 3. В состав лугопастбищных трав входят: овсяница луговая, овсяница красная, клевер шведский, клевер белый, лисохвост луговой, ежа сборная, райграс английский, райграс французский, мятлик луговой и полевица белая.

354. Заготовки семян сеяных многолетних трав в Госсортфонд

1930 — 1933 гг.

В тыс. центнеров

Республики, края и области	Заготовлено семян многолетних трав из урожая				В том числе							
					Красного клевера				Люцерны			
	1930	1931	1932	1933	1930	1931	1932	1933	1930	1931	1932	1933
Северный край	2,1	1,8	2,1	0,5	1,5	1,6	2,0	0,5	...	...	...	...
Ленинградская область	2,8	3,2	2,6	3,4	2,0	0,9	1,6	1,7	...	...	...	...
Западная область	1,0	3,5	1,0	0,2	0,7	1,8	0,5	0,0	...	...	...	...
Московская область	0,7	9,8	5,5	1,1	0,6	7,6	3,8	0,8	...	...	...	...
Ивановская область	0,7	2,2	2,4	0,7	0,7	1,9	2,0	0,3	...	...	...	...
Горьковский край	1,9	7,4	8,1	7,7	1,7	7,3	7,5	6,9	0,0	—	0,0	0,0
Бывш. Уральская область	1,7	1,6	8,2	3,2	1,3	1,5	7,7	3,0	—	0,0	0,0	—
Башкирская АССР	10,9	1,6	5,5	3,5	4,3	0,8	2,2	0,8	—	—	—	—
Татарская АССР	0,7	0,4	0,5	0,4	0,4	0,2	0,2	0,3	0,0	0,0	0,0	—
Бывш. ЦЧО	9,9	7,2	8,3	7,7	4,6	3,2	7,0	0,5	0,0	0,0	0,0	0,1
Бывш. Средневолжский край	2,3	1,3	4,3	1,0	0,1	0,3	0,4	0,1	0,2	—	0,1	—
Бывш. Нижневолжский край [1]	0,7	0,7	0,9	0,2	...	...	...	...	0,3	0,1	0,3	0,0
АССР немцев Поволжья	0,5	2,6	2,0	0,7	...	...	...	...	0,2	—	—	—
Бывш. Северокавказский край	4,1	1,3	1,2	1,7	0,0	0,0	0,0	0,1	4,1	0,9	0,3	0,2
Крымская АССР	0,1	0,1	1,1	1,2	—	—	—	—	0,1	0,1	0,1	0,1
Казакская АССР	9,6	4,1	4,1	3,3	—	—	—	—	9,6	4,1	3,9	3,3
Кара-Калпакская АССР	...	...	7,9	12,9	...	...	...	...	...	...	7,9	12,9
Киргизская АССР	0,3	...	0,2	0,6	...	...	...	...	0,3	...	0,2	0,6
Западносибирский край	6,9	4,1	7,7	7,6	0,8	2,4	0,6	0,5	—	—	—	—
Восточносибирский край	0,0	0,0	—	...	—	—	—	—	0,0	0,0	—	—
РСФСР	**56,9**	**52,9**	**73,6**	**57,6**	**18,7**	**29,5**	**35,5**	**15,5**	**14,8**	**5,2**	**12,8**	**17,2**
УССР	**28,7**	**58,0**	**22,8**	**9,3**	**5,1**	**18,2**	**5,8**	**0,5**	**1,8**	**3,0**	**0,7**	**0,9**
БССР	**1,0**	**1,1**	**0,9**	**0,6**	**0,8**	**0,6**	**0,3**	**0,2**	...	...	...	...
Азербайджанская ССР	...	...	0,1	...	...	...	...	...			0,1	...
ССР Грузии	0,3	0,1	0,0	0,1	—	—	—	—	0,3	0,1	...	0,1
ССР Армении	...	...	0,9	0,3	—	—	0,0	0,0			0,5	0,1
ЗСФСР	**0,3**	**0,1**	**1,0**	**0,4**	—	—	**0,0**	**0,0**	**0,3**	**0,1**	**0,6**	**0,2**
Таджикская ССР	**0,0**		...	—	...	...	...	...	**0,0**		...	—
Туркменская ССР	**8,5**	**21,7**	**4,4**	**6,0**	...	...	...	...	**8,5**	**21,7**	**4,4**	**6,0**
Узбекская ССР	**0,1**		**3,0**	**4,1**	...	...	...	...	**0,1**		**3,0**	**4,1**
СССР	**95,5**	**133,8**	**105,7**	**78,0**	**24,6**	**48,3**	**41,6**	**16,2**	**25,5**	**30,0**	**21,5**	**28,4**

[1] Без АССР немцев Поволжья.

355. Заготовки семян кормовых корнеплодов, семян полевых однолетних (без вики) и лугопастбищных трав в Госсортфонд 1930—1933 гг.

В тоннах

Республики, края и области	Заготовлено семян кормовых корнеплодов из урожая				Заготовлено семян однолетних трав из урожая				Заготовлено семян лугопастбищных трав из урожая			
	1930	1931	1932	1933	1930	1931	1932	1933	1930	1931	1932	1933
Северный край	...	—	—	—	—	—	—	—	2,0	—	—	1,0
Ленинградская область	...	5,5	13,5	18,5	—	—	—	7,0	2,5	15,0	11,0	17,5
Западная область	...	10,0	26,5	9,0	106,0	198,0	294,0	611,5	42,0	116,0	25,0	96,0
Московская область	...	43,0	145,0	214,0	—	25,0	27,0	128,0	8,0	87,0	18,2	12,5
Ивановская область	...	—	1,5	2,0	—	—	343,5	290,5	75,0	251,5	98,3	384,0
Горьковский край	...	0,5	2,0	1,0	—	—	7,5	7,0	9,0	10,0	21,3	26,0
Бывш. Уральская область	...	...	30,5	22,0	—	—	—	—	10,0	27,5	4,7	0,5
Башкирская АССР	...	1,5	8,5	22,5	—	—	2,0	2,5	—	—	—	—
Татарская АССР	...	0,5	5,0	5,5	0,5	—	1,0	—	—	—	3,0	—
Бывш. Средневолжский край	...	21,5	57,5	196,0	5,5	1,0	24,5	4,5	—	5,0	—	—
Бывш. ЦЧО	...	422,5	964,0	1 880,5	371,5	1,0	16,5	3,5	4,5	3,5	5,2	—
Бывш. Нижневолжский край[1]	...	6,0	43,5	70,0	3,5	6,5	587,0	42,5	—	—	—	—
АССР немцев Поволжья	...	—	—	—	2,0	6,0	23,5	3,0	—	—	—	—
Бывш. Северокавказский край	...	994,5	1 089,0	2 262,5	314,5	9 823,5	7 287,5	1 071,5	—	—	—	—
Крымская АССР	...	0,5	—	—	5,5	1 783,0	1 832,5	871,0	—	—	—	—
Казакская АССР	...	4,0	16,5	9,0	10,0	1,0	20,5	10,5	—	—	—	—
Киргизская АССР	...	—	2,0	0,5	—	—	—	—	—	—	—	—
Западносибирский край	...	—	—	84,5	4,0	—	10,0	—	1,5	—	6,5	24,0
РСФСР	**1 189,5**	**1 510,0**	**2 405,0**	**4 797,5**	**823,0**	**11 845,0**	**10 477,0**	**3 053,0**	**154,5**	**515,5**	**193,2**	**561,5**
УССР	**3 650,0**	**3 033,5**	**3 324,5**	**3 355,0**	**1 391,5**	**9 903,5**	**9 406,0**	**1 574,5**	**32,5**	**22,5**	**7,2**	**23,7**
БССР	**31,0**	**100,0**	**75,5**	**43,5**	—	**252,0**	**314,5**	**234,0**	**39,0**	**63,0**	**62,1**	**165,8**
Азербайджанская ССР	—	—	0,2	—	—	—	14,5	—	—	—	—	—
ССР Грузии	—	—	3,0	—	—	—	—	0,5	—	—	—	—
ССР Армении	—	3,0	10,3	—	—	—	7,0	—	—	—	—	—
ЗСФСР	—	**3,0**	**13,5**	—	—	—	**21,5**	**0,5**	—	—	—	—
Узбекская ССР	—	—	—	**1,5**	—	—	—	**8,0**	—	—	—	—
СССР	**4 870,5**	**4 646,5**	**5 818,5**	**8 197,5**	**2 214,5**	**22 000,5**	**20 219,0**	**4 870,0**	**226,0**	**601,0**	**262,5**	**751,0**

[1] Без АССР немцев Поволжья.

356. Площадь посевов и культурных насаждений в субтропических

В

Республики	Субтропические культуры					Несубтропи			
						Насаждения			
						Сады и виноградники			
	Чай	Цитрусовые	Тунг	Прочие	Итого	Всего	В том числе		
							Сады	Фундук	Виноградники
Западная Грузия (без национальных республик)									
Совхозы	5 926	145	123	431	6 625	208	88	1	119
Колхозы	16 627	104	—	329	17 060	1 924	930	820	174
Единоличные хозяйства	1 739	80	—	—	1 819	8 969	245	3 371	5 353
Итого	24 292	329	123	760	25 504	11 101	1 263	4 192	5 646
Абхазская АССР									
Совхозы	1 206	336	135	512	2 189	577	462	20	95
Колхозы	3 210	33	—	171	3 414	1 550	817	733	—
Единоличные хозяйства	232	160	—	30	422	8 907	4 797	1 236	2 874
Итого	4 648	529	135	713	6 025	11 034	6 076	1 989	2 969
Аджарская АССР									
Совхозы	2 002	833	517	870	4 222	105	105	—	—
Колхозы	1 708	178	15	30	1 931	37	37	—	—
Единоличные хозяйства	841	794	6	42	1 683	814	814	—	—
Итого	4 551	1 805	538	942	7 836	956	956	—	—
Азербайджанская ССР									
Совхозы	87	—	—	—	87	—	—	—	—
Колхозы	20	—	—	—	20	—	—	—	—
Единоличные хозяйства	—	—	—	—	—	—	—	—	—
Итого	107	—	—	—	107	—	—	—	—
Всего по субтропическим районам ЗСФСР									
Совхозы	**9 221**	**1 314**	**775**	**1 813**	**13 123**	**890**	**655**	**21**	**214**
Колхозы	**21 565**	**315**	**15**	**530**	**22 425**	**3 511**	**1 784**	**1 553**	**174**
Единоличные хозяйства	**2 812**	**1 034**	**6**	**72**	**3 924**	**18 690**	**5 856**	**4 607**	**8 227**
Итого	**33 598**	**2 663**	**796**	**2 415**	**39 472**	**23 091**	**8 295**	**6 181**	**8 615**

Примечание. 1. К влажным субтропическим районам ЗСФСР относятся следующие районы:
а) по Западной Грузии—Кутаисский, Самтредский, Хонский, Окрибский, Сенакский, Мартвильский, Зуг Потийский;
б) По Абхазской АССР—Гагринский, Гудаутский, Сухумский, Очемчирский, Гальский;
в) По Аджарской АССР—Батумский, Кобулетский.
2. Территория влажных субтропиков в СССР полностью исчерпывается указанными районами. К полувлажным Кроме указанных районов, к районам полувлажного типа относятся также Сочинский район и некоторые рай посевах и насаждениях не имеется. Также не имеется материалов о посеве и насаждениях субтропических культур в
3. Площади субтропических насаждений по Абхазии взяты по данным НКЗ Абхазии, они расходятся с данными 4 845 га чая, 699 га цитрусовых и 177 га тунговых, по данным же НКЗ Абхазии, в Абхазии имеется 6 025 га всех
4. Площади однолетних культур даны по состоянию на 1/VII 1934 г., а в площади многолетних включена
5. Сводные данные о площадях посевов и культурных насаждений по секторам по каждому субтропическому

районах (влажного и полувлажного типа) ЗСФСР в 1934 г.

га

ческие культуры и насаждения								
Полевые посевы							Итого посева и несубтропических насаждений	Всего посева и всех насаждений (субтропических и несубтропических)
Технические		Зерновые		Кормовые	Картофель и бахчево-огородные	Всего полевого посева		
Всего	В том числе табак	Всего	В том числе кукуруза					
368	—	4 283	3 669	1 031	1 463	7 145	7 353	13 978
1 645	1 013	60 155	59 135	1 656	1 532	64 988	66 912	83 972
488	443	117 593	115 294	261	4 385	122 727	131 696	133 515
2 501	1 456	182 031	178 098	2 948	7 380	194 860	205 961	231 465
—	—	759	574	247	593	1 599	2 176	4 365
2 992	2 992	10 825	10 739	283	271	14 371	15 921	19 335
9 416	9 416	30 057	29 916	236	1 253	40 962	49 869	50 291
12 408	12 408	41 641	41 229	766	2 117	56 932	67 966	73 991
—	—	267	261	70	347	684	789	5 011
—	—	800	765	4	54	858	895	2 826
—	—	13 338	12 664	—	530	13 868	14 682	16 365
—	—	14 405	13 690	74	931	15 410	16 366	24 202
1	—	254	24	35	315	605	605	692
21	—	9 623	30	—	951	10 595	10 595	10 615
—	—	3 281	14	—	170	3 451	3 451	3 451
22	—	13 158	68	35	1 436	14 651	14 651	14 758
369	—	**5 563**	**4 528**	**1 383**	**2 718**	**10 033**	**10 923**	**24 046**
4 658	**4 005**	**81 403**	**70 669**	**1 943**	**2 808**	**90 812**	**94 323**	**116 748**
9 904	**9 859**	**164 269**	**157 888**	**497**	**6 338**	**181 008**	**199 698**	**203 622**
14 931	**13 864**	**251 235**	**233 085**	**3 823**	**11 864**	**281 853**	**304 944**	**344 416**

дидский, Хобский, Цаленджихский, Чхороцхусский, Озургетский, Ланчхутский, Чохатаурский, Ванский, Абашский,

субтропическим районам ЗСФСР относятся Астаринский и Ленкоранский районы Азербайджанской АССР.
оны Крыма, в которых посевы и насаждения субтропических культур сравнительно невелики; точных данных об этих районах сухих субтропиков.
НКЗ Грузии: так по данным НКЗ Грузии в Абхазии имеется субтропических насаждений 6 609 га, в том числе субтропических культур, в том числе 4 648 га чая, 529 га цитрусовых и 135 га тунга.
посадка весны 1934 г. Площади чая приведены по данным оперативного учета.
району следует рассматривать, как предварительные, требующие дальнейшего уточнения.

357. Структура площади культурных насаждений и посевов по субтропическим районам ЗСФСР 1934 г.

В процентах

Республики	Секторы	Субтропические культуры					Несубтропические культуры											Всего посевов и всех субтропических и несубтропических насаждений
							Насаждения				Полевые посевы						Итого посева и несубтропических насаждений	
							Сады и виноградники				Технические		Зерновые					
								В том числе							Кормовые	Картофель и бахчевого-родные	Итого полевого посева	
		Чай	Цитрусовые	Тунг	Прочие	Итого	Всего	Сады	Фундук	Виноградники	Всего	В том числе табак	Всего	В том числе кукуруза				
Западная Грузия (без национальных республик)	Все секторы . . .	10,5	0,2	0,1	0,3	11,1	4,8	0,5	1,8	2,5	1,1	0,7	78,6	76,9	1,3	3,1	84,1	88,9	100,0
Абхазская АССР	»	6,3	0,7	0,2	1,0	8,2	14,9	8,2	2,7	4,0	16,7	16,7	56,3	55,7	1,0	2,9	76,9	91,8	100,0
Аджарская АССР	»	18,9	7,5	1,9	3,9	32,2	4,0	4,0	—	—	—	—	59,7	56,7	0,3	3,8	63,8	67,8	100,0
Азербайджанская АССР	»	0,7	—	—	—	0,7	—	—	—	—	0,2	—	89,2	0,5	0,2	9,7	99,3	99,3	100,0
Всего по субтропическим районам ЗСФСР	**Все секторы . . .**	**9,7**	**0,8**	**0,2**	**0,7**	**11,4**	**6,7**	**2,4**	**1,8**	**2,5**	**4,3**	**4,0**	**73,0**	**67,7**	**1,2**	**3,4**	**81,9**	**88,6**	**100,0**
	В том числе:																		
	Совхозы	**38,4**	**5,5**	**3,0**	**7,6**	**54,5**	**3,7**	**2,7**	**0,0**	**1,0**	**1,5**	**—**	**23,2**	**18,9**	**5,8**	**11,3**	**41,8**	**45,5**	**100,0**
	Колхозы	**18,5**	**0,3**	**0,0**	**0,4**	**19,2**	**3,0**	**1,5**	**1,3**	**0,2**	**4,0**	**3,4**	**69,7**	**60,5**	**1,7**	**2,4**	**77,8**	**80,8**	**100,0**
	Единоличные хозяйства	**1,4**	**0,5**	**0,0**	**0,0**	**1,9**	**9,2**	**2,9**	**2,3**	**4,0**	**4,9**	**4,8**	**80,7**	**77,5**	**0,2**	**3,1**	**88,9**	**98,1**	**100,0**

358. Удельный вес социалистического сектора в посевных площадях и насаждениях по субтропическим районам ЗСФСР 1934 г.

Республики	Площадь посева и насаждений по соцсектору в % к общей площади посева и насаждений (во всех секторах)													
	Субтропические культуры и насаждения					Несубтропические культуры								
							Площадь полевого посева						Итого посева и несубтропических насаждений	Всего посевов и насаждений
	Чай	Цитрусовые	Тунг	Прочие субтропические (герань, рами и др.)	Итого субтропических	Сады, виноградники и фундук	Зерновые культуры	Технические культуры	В том числе табак	Кормовые	Картофель и бахчево-огородные	Весь посев		
Западная Грузия (без национальных республик)														
Совхозы	24,7	33,3	100,0	62,5	26,3	1,8	2,4	16,0	—	33,3	20,2	3,7	3,6	6,0
Колхозы	68,3	33,3	—	37,5	66,7	16,2	33,0	64,0	71,4	56,7	20,2	33,4	32,5	36,3
Весь соцсектор	93,0	66,6	100,0	100,0	93,0	18,0	35,4	80,0	71,4	90,0	40,4	37,1	36,1	42,3
Абхазская АССР														
Совхозы	26,1	66,6	100,0	71,4	36,6	5,5	1,9	—	—	37,5	28,6	2,8	3,2	5,9
Колхозы	4,3	0,0	—	28,6	56,6	13,6	26,0	24,2	24,2	37,5	14,3	25,2	23,4	26,1
Весь соцсектор	30,4	66,6	100,0	100,0	93,2	19,1	27,9	24,2	24,2	75,0	42,9	28,0	26,6	32,0
Аджарская АССР														
Совхозы	43,4	44,5	100,0	100,0	53,8	11,1	2,1	—	—	100,0	33,3	4,4	4,8	20,5
Колхозы	37,0	11,1	0,0	0,0	24,4	0,0	5,5	—	—	0,0	11,1	5,6	5,5	11,7
Весь соцсектор	80,4	55,6	100,0	100,0	78,2	11,1	7,6	—	—	100,0	44,4	10,0	10,3	32,2
Азербайджанская ССР														
Совхозы	100,0	—	—	—	100,0	—	2,3	—	—	0,0	21,4	4,1	4,1	4,7
Колхозы	0,0	—	—	—	—	—	72,7	—	—	—	64,2	72,3	72,3	71,9
Весь соцсектор	100,0	—	—	—	100,0	—	75,0	—	—	0,0	85,6	76,4	76,4	76,6
Всего по субтропическим районам ЗСФСР														
Совхозы	**27,7**	**48,1**	**100,0**	**79,2**	**33,5**	**3,9**	**2,2**	**2,7**	—	**35,9**	**23,0**	**3,5**	**3,6**	**7,0**
Колхозы	**64,0**	**11,1**	**0,0**	**20,8**	**56,6**	**14,4**	**32,4**	**30,8**	**29,0**	**51,2**	**23,7**	**32,3**	**31,0**	**33,9**
Весь соцсектор	**91,7**	**59,2**	**100,0**	**100,0**	**90,1**	**18,3**	**34,6**	**33,5**	**29,0**	**87,1**	**46,7**	**35,8**	**34,6**	**40,9**

359. Земельные угодия субтропических районов Западной Грузии 1934 г.

Республики	Количество хозяйств				Земфонд (в тыс. га)										
													В том числе в		
	Совхозы	Колхозы	Колхозники	Единоличные хозяйства	Усадьба, пашня и угодия, занятые культурными насаждениями	Сенокос	Выгоны и пастбища	Лес	Кустарник	Всего удобных земель	Неудобные земли	Всего земли	Совхозах	Колхозах	Единоличных хозяйствах [1]
Западная Грузия (без национальных республик)	67	892	64 952	66 120	358,7	3,1	112,3	297,7	62,1	833,9	71,8	905,7	46,9	150,0	708,8
Абхазская АССР . .	34	230	14 325	26 347	101,4	1,7	47,9	432,4	—	583,4	281,5	864,9	9,7	34,2	821,0
Аджарская АССР .	26	101	3 394	5 339	25,1	—	[2] 3,5	11,6	—	40,2	5,0	45,2	7,0	3,7	34,5
Всего по субтропическим районам Западной Грузии	**127**	**1 223**	**82 671**	**97 806**	**485,2**	**4,8**	**163,7**	**741,7**	**62,1**	**1 457,5**	**358,3**	**1 815,8**	**63,6**	**187,9**	**1 564,3**

Примечание. Количество колхозов и об'единенных ими крестьянских хозяйств по субтропическим районам Западной Грузии приводится по данным на 1/VII 1934 г., а по Абхазии и Аджаристану—на 1/X 1934 г.

[1] Включая хозяйства колхозников. [2] Вместе с сенокосом.

360. Структура земельных угодий в субтропических районах Западной Грузии 1934 г.

Республики	Состав удобной земли (в %)						% неудобной земли во всей земельной площади
	Усадьба, пашня и угодия, занятые культурными насаждениями	Сенокос	Выгоны и пастбища	Лес	Кустарник	Итого удобной земли	
Западная Грузия (без национальных республик) . .	43,0	0,4	13,5	35,7	7,4	100,0	7,9
Абхазская АССР	17,4	0,3	8,2	74,1	—	100,0	32,5
Аджарская АССР	62,4	—	8,7	28,9	—	100,0	11,1
Всего по субтропическим районам Западной Грузии	**33,2**	**0,3**	**11,2**	**51,0**	**4,3**	**100,0**	**20,9**

361. Использование земельных угодий под посев и культурные насаждения в субтропических районах ЗСФСР

1934 г.

Республики	Секторы	Посевная площадь и площадь культурных насаждений в %		Площадь субтропических культур в %		% чая в составе субтропических культур	% цитрусовых в составе субтропических культур	Полевой посев в % к площади посева и всех культурных насаждений	Состав полевого посева в %					
		К площади удобной земли	К площади пашни и угодьям, занятым культурными насаждениями	К площади всей удобной земли	К площади посева и культурных насаждений				Зерновые	Технические	В том числе табак	Кормовые	Картофель и бахчево-огородные	Итого
Западная Грузия (без национальных республик)	Все секторы	27,8	76,6	3,1	11,0	95,2	1,3	84,2	93,4	1,3	0,7	1,5	3,8	100,0
Абхазская АССР	»	12,7	79,2	1,0	8,2	77,1	8,8	76,9	73,2	21,8	21,8	1,3	3,7	100,0
Аджарская АССР	»	60,2	96,5	1,9	32,2	58,6	23,3	63,9	93,5	—	—	0,5	6,0	100,0
Всего по субтропическим районам Западной Грузии	»	22,6	78,4	2,7	11,9	84,9	6,8	81,1	89,1	5,6	5,2	1,4	3,9	100,0
	В том числе:													
	Совхозы	39,1	87,2	21,8	55,7	74,9	10,1	40,5	56,3	3,9	—	14,3	25,5	100,0
	Колхозы	62,3	81,6	13,2	21,1	96,2	1,4	75,8	89,4	5,9	5,0	2,4	2,3	100,0
	Единоличные хозяйства	16,3	75,9	0,3	2,0	71,7	26,4	88,7	90,6	5,6	5,6	0,3	3,5	100,0
Азербайджанская ССР	Все секторы	...	...	...	0,7	100,0	—	99,1	90,0	—	—	0,2	9,8	100,0
Всего по субтропическим районам ЗСФСР	»	...	...	...	**11,4**	**85,2**	**6,8**	**81,8**	**89,1**	**5,3**	**4,9**	**1,4**	**4,2**	**100,0**

362. Количество деревьев цитрусовых культур по Западной Грузии[1] 1929—1934 гг.

В штуках

Годы	Категории хозяйств	Лимоны	Апельсины	Мандарины	Грейнфрут	Всего
1929	Совхозы	1 751	2 051	203 199	—	207 001
	Колхозы	242	1 199	37 142	—	38 583
	Единоличные хозяйства	4 680	5 205	217 982	—	227 867
	Итого	6 673	8 455	458 323	—	473 451
1930	Совхозы	4 464	3 366	257 110	—	264 940
	Колхозы	355	2 052	59 794	—	62 201
	Единоличные хозяйства	5 682	6 560	339 954	—	352 196
	Итого	10 501	11 978	656 858	—	679 337
1931	Совхозы	27 227	5 392	492 678	—	525 297
	Колхозы	381	2 052	90 793	—	93 226
	Единоличные хозяйства	6 182	7 925	408 136	—	422 243
	Итого	33 790	15 369	991 607	—	1 040 766
1932	Совхозы	42 252	7 168	686 209	—	735 629
	Колхозы	411	2 052	124 427	—	126 890
	Единоличные хозяйства	6 384	11 650	466 780	—	484 814
	Итого	49 047	20 870	1 277 416	—	1 347 333
1933	Совхозы	45 071	7 770	698 423	3 000	754 264
	Колхозы	401	2 052	138 725	—	141 178
	Единоличные хозяйства	6 384	11 660	499 119	—	517 163
	Итого	51 856	21 482	1 336 267	3 000	1 412 605
1934	Совхозы	82 221	8 920	776 003	3 000	870 144
	Колхозы	6 801	2 052	178 685	—	187 538
	Единоличные хозяйства	16 584	11 160	546 579	—	574 323
	Итого	105 606	22 132	1 501 267	3 000	1 632 005

Примечание. Данные 1934 г. по предварительному отчету НКЗ Грузии. В категорию единоличных хозяйств включены хозяйства колхозников.

[1] С национальными республиками.

363. Лесной фонд лесокультурной зоны, находящийся в ведении Главного лесного управления НКЗ СССР на 1 января 1934 г.

В тыс. га

Республики, края и области	Общая площадь гослесфонда	В том числе покрытая лесом:							Из общей площади Гослесфонда		Средний годовой прирост древесины (в тыс. м³)
		Хвойным	Лиственным	Итого	Из них				Признано защитным и водоохранным	Обследовано и частично устроено	
					Молодняк	Средний возраст	Приспевающий	Спелый			
Московская область	29,3	15,1	6,6	21,7	5,6	10,3	3,4	2,4	[1] 29,3	29,3	69,2
Татарская АССР	931,5	100,4	683,2	783,6	220,5	256,1	76,9	230,1	125,5	931,5	2 589,0
Бывш. Средневолжский край	730,7	81,1	447,0	528,1	182,7	151,8	66,6	127,0	154,5	730,7	1 577,0
Воронежская область	557,8	135,7	330,6	466,3	193,9	140,7	85,3	46,4	80,7	557,8	1 662,0
Курская область	207,2	10,9	168,5	179,4	93,6	41,3	19,0	25,5	25,7	207,2	585,0
Саратовский край	258,2	8,4	189,6	198,0	101,3	59,6	20,0	17,1	144,9	258,2	400,0
Сталинградский край	174,2	4,5	68,8	73,3	36,1	22,7	8,9	5,6	104,5	174,2	190,0
Азово-Черноморский край	239,4	0,8	186,4	187,2	24,0	12,5	20,0	130,7	18,3	239,4	447,0
Северокавказский край (без Дагестанской АССР)	36,1	—	29,5	29,5	19,5	5,8	1,3	2,9	—	36,1	106,0
Дагестанская АССР	127,5	17,6	82,7	100,3	31,0	30,4	15,7	23,2	61,1	127,5	220,0
Крымская АССР	[2] 207,1	8,2	160,9	169,1	79,9	47,6	11,5	30,1	[3] 16,4	207,1	400,0
Казакская АССР	16 016,0	145,0	11 073,0	11 218,0	4 593,6	3 329,0	—	3 295,4	99,3	14 970,0	1 000,0
Кара-Калпакская АССР	7 055,3	—	6 705,5	6 705,5	2 850,0	1 970,0	1 491,0	394,5	7 055,3	6 769,0	270,0
Киргизская АССР	2 325,0	814,0	128,8	942,8	8,0	20,0	—	914,8	...	2 217,0	354,0
Киевская область	311,5	84,0	170,2	254,2	136,3	73,0	17,4	27,5	39,6	311,5	819,8
Черниговская область	58,7	10,9	33,1	44,0	23,1	13,0	5,0	2,9	5,2	58,7	129,6
Харьковская область	250,7	45,9	154,8	200,7	113,0	62,1	13,6	12,0	87,5	250,7	577,9
Винницкая область	320,2	2,5	273,9	276,4	175,5	78,6	13,0	9,3	7,1	320,2	855,0
Одесская область	76,4	2,1	55,0	57,1	30,7	19,1	2,3	5,0	21,3	76,4	132,0
Днепропетровская область	122,7	3,6	39,7	43,3	28,6	8,6	2,8	3,3	93,1	122,7	74,1
Донецкая область	85,5	16,2	40,7	56,9	19,7	26,1	5,6	5,5	46,1	85,5	149,0
АМССР	47,1	—	33,6	33,6	19,5	10,9	2,1	1,1	15,3	47,1	62,0
Узбекская ССР	2 490,0	616,0	827,0	1 443,0	722,0	221,0	—	500,0	606,8	2 490,0	815,0
Туркменская ССР	2 891,0	280,0	2 176,5	2 456,5	1 177,2	950,3	—	329,0	...	1 462,0	100,0
Таджикская ССР	2 088,0	494,0	485,0	979,0	153,0	253,0	456,0	117,0	1 744,4	1 602,0	277,0
Всего по лесокультурной зоне	**37 637,1**	**2 896,9**	**24 550,6**	**27 447,5**	**11 038,3**	**7 813,5**	**2 337,4**	**6 258,3**	**10 581,9**	**34 281,8**	**13 860,6**

Примечание. Лесопокрытая площадь Кара-Калпакской АССР и союзных республик Средней Азии превышает общую лесную площадь, приведенную в таблице 86, где часть лесных фондов, как неотделенная от состава других угодий, отнесена в графу «прочие».

[1] Зеленая зона. [2] Леса Крыма все признаны защитными и водоохранными. [3] Особо защитные и водоохранные.

364. Лесохозяйственные и лесокультурные работы в лесах лесокультурной зоны Главного лесного управления НКЗ СССР 1932 — 1934 гг.

В га

Республики, края и области	Лесохозяйственные работы в 1933 г.						Лесокультурные работы—закультивировано					
	Очищено лесосек		Борьба с вредителями (на площади)	Уход за лесом			Посадкой			Посевом		
	Сплошной рубкой	Выборочной рубкой		Прочистки и осветление	Прореживание	Проходные рубки	1932	1933	1934	1932	1933	1934
Московская область	5 243	13 286	2	6 966	5 692	9 785	1 553	2 991	2 430	—	577	780
Татарская АССР	10 046	4 280	600	4 269	5 163	5 298	1 130	990	1 208	463	277	1 339
Бывш. Средневолжск. край	11 565	2 563	1 241	2 190	2 432	1 190	1 357	1 728	1 779	1 346	238	146
Бывш. ЦЧО	4 246	1 151	1 430	8 048	5 472	6 311	4 239	3 103	—	327	75	—
Воронежская область	—	—	—	—	—	—	—	—	5 372	—	—	441
Курская область	—	—	—	—	—	—	—	—	665	—	—	972
Бывш. Нижневолжск. край	526	1 366	205	680	556	1 297	1 912	1 087	—	648	26	—
Саратовский край	—	—	—	—	—	—	—	—	351	—	—	25
Сталинградский край	—	—	—	—	—	—	—	—	294	—	—	18
Северокавказский край (в старых границах)	572	312	1 055	638	688	375	934	849	825	34	38	41
Крымская АССР	42	540	1 439	169	917	5 106	293	110	973	—	57	—
Казакская АССР	—	—	—	5	135	45	150	242	360	62	262	268
Кара-Калпакская АССР	200	40	—	150	5	17	—	100	9	—	286	255
Киргизская АССР	—	—	—	—	—	—	179	148	101	446	189	7
Западносибирский край	—	—	—	—	—	—	75	—	—	69	—	—
РСФСР	**32 440**	**23 538**	**5 972**	**23 115**	**21 060**	**29 424**	**11 822**	**11 348**	**14 367**	**3 395**	**2 025**	**4 292**
УССР	**2 468**	**807**	**2 015**	**11 012**	**7 390**	**7 653**	**19 708**	**16 516**	**16 026**	**289**	**249**	**5 723**
Узбекская ССР	—	—	—	—	—	—	—	**379**	**253**	—	**272**	**714**
Туркменская ССР	—	—	—	—	—	**695**	**210**	**130**	**295**	**54**	**350**	**547**
Таджикская ССР	**150**	—	—	—	—	—	**171**	**104**	**140**	**121**	**332**	**585**
СССР	**35 058**	**24 345**	**7 987**	**34 127**	**28 450**	**37 772**	**31 911**	**28 477**	**31 081**	**3 859**	**3 228**	**11 861**

Примечание. До 1933 г. в составе лесокультурной зоны Главлесупра находились также Ленинградская и Западная области и БССР (посадок и посева в которых в 1932 г. не производилось). В 1934 г. от системы Главлесупра дополнительно отошли Московская область с осени и Западносибирский край с начала года.

365. Работы в агролесомелиоративных питомниках системы Главного лесного управления НКЗ СССР 1933 и 1934 гг.

Республики, края и области	Годы	Выполнено (в га)					
		Посевы		Школы	Плантации	Маточники	Всего
		Всего за год	В том числе весной				
Московская область [1]	1933	37	36	71	61	66	235
	1934	73	73	49	42	27	191
Татарская АССР	1933	97	83	24	—	28	149
	1934	204	88	17	6	36	263
Бывш. Средневолжский край	1933	570	373	80	41	—	691
	1934	573	263	134	19	1	727
Бывш. ЦЧО	1933	550	362	48	36	8	642
Воронежская область	1934	574	324	87	15	46	722
Курская область	1934	283	111	47	262	36	628
Бывш. Нижневолжский край	1933	173	127	48	19	6	246
Саратовский край	1934	113	52	37	8	—	158
Сталинградский край	1934	125	64	27	17	20	189
Северокавказский край (в стар. границах)	1933	392	337	79	9	25	505
Азово-Черноморский край	1934	470	174	65	9	1	545
Северокавказский край (в нов. границах)	1934	260	89	24	25	16	325
Крымская АССР	1933	22	22	6	2	—	30
	1934	105	78	29	—	—	134
Казакская АССР	1933	115	77	1	5	4	125
	1934	105	53	31	11	—	147
Кара-Калпакская АССР	1933	4	4	—	7	—	11
	1934	6	4	1	3	—	10
Киргизская АССР	1933	9	7	—	—	—	9
	1934	13	11	12	21	—	46
Западносибирский край [1]	1933	96	48	14	8	36	154
РСФСР	**1933**	**2 065**	**1 476**	**371**	**188**	**173**	**2 797**
	1934	**2 904**	**1 384**	**560**	**438**	**183**	**4 085**
УССР	**1933**	**796**	**615**	**374**	**5**	—	**1 175**
	1934	**1 945**	**864**	**342**	**288**	**19**	**2 594**
Узбекская ССР	**1933**	**46**	**43**	**48**	**16**	**17**	**127**
	1934	**35**	**27**	**52**	**51**	**1**	**139**
Туркменская ССР	**1933**	**22**	—	**16**	**4**	**1**	**43**
	1934	**31**	**25**	**14**	**9**	**1**	**55**
Таджикская ССР	**1933**	**18**	**12**	**15**	**14**	—	**47**
	1934	**36**	**30**	**21**	**18**	**26**	**101**
СССР	**1933**	**2 947**	**2 146**	**824**	**227**	**191**	**4 189**
	1934	**4 951**	**2 330**	**989**	**804**	**230**	**6 974**

[1] См. примечание к таблице 364.

366. Заготовки древесных семян в лесах госфонда системы НКЗ СССР трестами Главлесупра 1932—1934 гг.

В центнерах

Республики, края и области	Годы	Хвойные	Желуди	Лиственные	Кустарники	Плодовые семечковые	Плодовые косточковые	Орехи
Ленинградская область[1]	1932	—	5,0	80,0	17,0	2,4	13,5	44,0
Западная область[1]	1932	—	1,0	21,0	6,0	0,8	0,1	17,5
Московская область	1932	34,0	1,0	309,0	49,0	1,0	200,0	130,0
	1933	62,0	220,8	65,0	43,0	1,0	1,2	40,0
	1934	4,0	6,0	8,0	2,0	—	—	—
Татарская АССР	1932	1,1	294,0	384,0	86,0	2,5	3,5	23,0
	1933	20,2	3 186,0	36,0	157,0	1,5	—	10,6
	1934	13,6	1 704,0	239,0	140,0	4,0	78,5	—
Бывш. Средневолжский край	1932	25,5	157,0	766,0	120,0	1,0	35,5	68,5
	1933	52,0	442,4	652,5	204,0	6,4	26,3	25,0
	1934	40,0	179,0	1 246,2	753,8	11,0	397,3	16,4
Бывш. ЦЧО	1932	10,0	59,0	618,0	163,0	90,0	527,0	26,0
	1933	43,8	772,2	401,7	252,0	14,0	162,4	50,0
	1934	116,8	10 986,3	587,0	658,0	73,2	994,0	128,0
Бывш. Нижневолжский край	1932	10,0	181,0	303,0	251,0	4,5	62,8	0,4
	1933	16,0	652,6	184,0	237,3	4,0	65,6	0,1
	1934	8,5	1 893,6	199,7	278,0	26,0	112,2	1,0
Бывш. Северокавказский край (без Дагестанской АССР)	1932	0,0	756,0	568,0	285,0	27,1	720,9	84,1
	1933	0,0	300,5	170,2	129,0	11,2	340,0	23,0
	1934	13,0	1 931,6	241,0	695,0	65,3	616,3	134,0
Дагестанская АССР	1932	—	89,0	7,0	148,0	2,6	57,0	5,0
	1933	0,0	34,1	7,0	40,0	1,3	131,4	34,7
	1934	—	40,0	8,0	75,0	53,0	17,5	9,0
Крымская АССР	1932	2,0	203,0	78,0	117,0	0,4	2,2	66,5
	1933	55,0	10,6	80,0	90,0	2,4	54,0	80,0
	1934	35,3	420,0	16,0	50,8	0,5	48,0	5,0
Казакская АССР	1932	10,0	107,0	124,0	477,0	10,7	66,2	420,3
	1933	6,4	131,1	178,0	381,2	25,0	108,0	355,0
	1934	3,3	6,0	92,5	170,0	15,6	67,2	32,3
Кара-Калпакская АССР	1932	—	—	4,0	—	—	4,0	—
	1933	—	—	10,0	1 231,0	—	1,0	0,1
	1934	—	—	9,9	600,0	0,5	5,0	4,0
Киргизская АССР	1932	11,0	39,0	39,0	64,0	10,0	36,0	521,0
	1933	5,0	—	6,0	1,0	16,2	14,3	530,0
	1934	—	34,0	1,0	1,0	2,0	6,0	511,8
Западносибирский край[1]	1932	7,0	—	132,0	90,0	0,5	5,0	10,0
	1933	2,7	—	74,0	170,0	0,5	1,4	2,7
РСФСР	**1932**	**110,6**	**1 892,0**	**3 433,0**	**1 873,0**	**153,5**	**1 733,7**	**1 416,3**
	1933	**263,1**	**5 750,3**	**1 864,4**	**2 935,5**	**83,5**	**905,6**	**1 151,2**
	1934	**234,5**	**17 200,5**	**2 648,3**	**3 423,6**	**251,1**	**2 342,0**	**841,5**
УССР	**1932**	**12,0**	**4 455,0**	**1 967,0**	**722,0**	**14,0**	**136,7**	**276,0**
	1933	**109,7**	**1 146,5**	**833,0**	**488,6**	**14,0**	**362,7**	**181,8**
	1934	**130,3**	**33 570,0**	**1 024,1**	**1 134,0**	**49,4**	**1 414,5**	**658,8**
БССР[1]	**1932**	**28,0**	**122,0**	**55,0**	**12,0**	**0,5**	**11,1**	**—**
Узбекская ССР	**1932**	**1,0**	**4,0**	**281,0**	**157,0**	**7,0**	**134,1**	**81,7**
	1933	**0,5**	**1,7**	**140,0**	**402,3**	**0,8**	**367,4**	**664,5**
	1934	**1,0**	**—**	**76,5**	**298,0**	**1,0**	**165,6**	**368,0**
Туркменская ССР	**1932**	**—**	**—**	**127,0**	**200,0**	**0,2**	**31,2**	**62,3**
	1933	**0,1**	**—**	**—**	**111,7**	**0,0**	**8,5**	**70,0**
	1934	**—**	**—**	**10,0**	**130,0**	**—**	**23,0**	**13,2**
Таджикская ССР	**1932**	**1,0**	**—**	**24,0**	**6,0**	**1,0**	**40,0**	**15,2**
	1933	**0,4**	**2,6**	**21,0**	**20,1**	**6,6**	**106,0**	**333,0**
	1934	**—**	**4,0**	**8,0**	**3,0**	**2,0**	**110,0**	**101,7**
СССР	**1932**	**152,6**	**6 473,0**	**5 887,0**	**2 970,0**	**176,2**	**2 086,8**	**1 851,5**
	1933	**373,8**	**6 901,1**	**2 858,4**	**3 958,2**	**104,9**	**1 750,2**	**2 400,5**
	1934	**365,8**	**50 774,5**	**3 766,9**	**4 988,6**	**303,5**	**4 055,1**	**1 983,2**

Примечание. Колебания в заготовке желудей объясняются периодичностью плодоношения дуба. Данные за 1934 г. предварительные по оперативным сведениям.

[1] См. примечание к таблице 364.

367. Размеры песчаных и овражных площадей на 1 января 1934 г.

В тыс. га

Республики, края и области	Песчаные площади				Овражные площади
	Общая площадь	В том числе			
		Голые пески	Полузаросшие	Заросшие	
Северный край	12,0	—	12,0	—	14,0
Карельская АССР	940,0	—	940,0	—	16,6
Ленинградская область	30,0	4,0	15,0	11,0	—
Западная область	52,0	11,4	24,0	16,6	34,9
Московская область	19,0	5,0	5,0	9,0	41,7
Ивановская область	—	—	—	—	14,4
Горьковский край	35,0	—	35,0	—	88,6
Бывш. Уральская область	30,0	—	30,0	—	16,2
Башкирская АССР	1,0	—	1,0	—	21,9
Татарская АССР	37,0	25,0	5,0	7,0	70,2
Бывш. Средневолжский край	150,0	24,0	62,0	64,0	285,6
Бывш. ЦЧО	139,0	22,0	49,0	68,0	265,5
Бывш. Нижневолжский край	1 609,0	497,0	561,0	551,0	236,3
Бывш. Северокавказский край (без Дагестанской АССР)	661,0	89,0	271,0	301,0	283,6
Дагестанская АССР	500,0	104,0	46,0	350,0	41,0
Крымская АССР	4,0	1,0	1,0	2,0	13,7
Казакская АССР	10 540,0	2 500,0	3 500,0	4 540,0	256,7
Кара-Калпакская АССР	7 000,0	1 500,0	2 500,0	3 000,0	53,8
Киргизская АССР	23,3	2,0	8,0	13,3	44,3
Западносибирский край	300,0	30,0	90,0	180,0	471,6
Восточносибирский край	265,0	—	265,0	—	728,2
Дальневосточный край	14,0	—	14,0	—	102,3
РСФСР	**22 361,3**	**4 814,4**	**8 434,0**	**9 112,9**	**3 101,1**
УССР	**710,0**	**200,0**	**200,0**	**310,0**	**963,9**
БССР	**305,0**	**41,0**	**88,0**	**176,0**	**0,5**
Узбекская ССР	**509,0**	...	...	...	**138,1**
Туркменская ССР	...	...	...	...	**50,9**
Таджикская ССР	**70,8**	...	...	...	**234,6**
Всего по СССР	[1] **23 956,1**	**5 055,4**	**8 722,0**	**9 598,9**	**4 489,1**

Примечание. Итог по СССР дан без Якутской АССР, ЗСФСР и Туркменской ССР.

[1] В том числе не распределено по видам песков 579,8 тыс. га.

368. Агролесомелиоративные работы на территории РСФСР 1898—1917 гг., 1918—1934 гг.

В тыс. га

Годы	Укрепление и облесение песков	Укрепление и облесение оврагов[1]	Лесополезащитные полосы	Озеленительные работы	Всего
За период 1898—1917 гг.	191,9	10,5	—	—	202,4
За период 1918—1923 гг.	28,7	...	...	—	28,7
1924 г.	8,3	0,3	0,0	—	8,6
1925 г.	34,9	1,4	0,2	—	36,5
1926 г.	10,9	0,8	0,2	—	11,9
1927 г.	13,2	1,0	0,3	—	14,5
1928 г.	15,0	1,3	0,7	—	17,0
За период 1924—1928 гг.	82,3	4,8	1,4	—	88,5
1929 г.	17,8	2,2	0,8	—	20,8
1930 г.	24,8	3,6	1,6	1,3	31,3
1931 г.	22,0	2,1	3,3	1,3	28,7
1932 г.	11,0	11,8	7,1	2,1	32,0
За период 1929—1932 гг.	75,6	19,7	12,8	4,7	112,8
1933 г.	12,7	18,0	10,6	4,5	45,8
1934 г.	12,6	22,9	14,4	9,0	58,9

[1] За счет колхозных и госбюджетных средств (в т. ч. за счет колхозных средств в 1932 г.—10,1; в 1933 г.—16,2 и в 1934 г.—19,0).

369. Агролесомелиоративные работы по системе Главного лесного управления НКЗ СССР 1932—1934 гг.

Республики, края и области	Годы	Выполнено (в га)													
		Лесные полезащитные полосы		Укрепление и облесение						Озеленительные работы		Агролесомелиорация приречных оврагов рек: Волги, Дона и Днепра		Итого	
				Овражных площадей		Песчаных площадей		Горных склонов							
		Всего	В том числе весной	Всего	В том числе весной	Всего	В том числе весной	Всего	В том числе весной	Всего	В том числе весной	Всего	В том числе весной	Всего	В том числе весной
Ленинградская область [1]	1932	—	—	—	—	—	—	—	—	27	16	—	—	27	16
Западная область [1]	1932	—	—	38	20	692	352	—	—	—	—	—	—	730	372
Московская область [1]	1932	37	25	2 640	1 118	136	95	—	—	13	2	200	—	3 026	1 240
	1933	—	—	1 896	1 199	307	138	—	—	3	3	—	—	2 206	1 340
	1934	—	—	794	794	144	144	—	—	189	189	353	353	1 480	1 480
Татарская АССР	1932	102	—	425	65	624	98	—	—	2	—	—	—	1 153	163
	1933	381	213	1 228	500	506	127	—	—	1 530	616	243	76	3 888	1 532
	1934	792	170	1 141	330	403	256	—	—	762	663	446	230	3 544	1 649
Бывш. Средневолжский край	1932	2 456	1 220	2 139	198	2 733	1 501	—	—	168	74	1 302	890	8 798	3 883
	1933	4 144	1 233	3 682	1 875	2 413	1 292	—	—	107	56	326	86	10 672	4 542
	1934	3 938	963	3 166	1 281	1 024	618	—	—	212	111	1 207	189	9 547	3 162
Бывш. ЦЧО	1932	1 303	454	4 708	1 846	3 946	2 093	—	—	833	688	210	—	11 000	5 081
	1933	400	321	8 310	4 024	3 936	2 466	—	—	581	215	720	500	13 947	7 526
Воронежская область	1934	1 417	170	8 027	3 412	4 526	1 945	—	—	961	522	243	243	15 174	6 292
Курская область	1934	—	—	5 570	1 944	1 091	211	—	—	1 226	632	—	—	7 887	2 787
Бывш. Нижневолжский край	1932	737	589	184	80	1 163	913	—	—	233	146	21	—	2 338	1 728
	1933	1 044	903	1 052	279	5 007	461	—	—	266	259	130	97	7 499	1 999
Саратовский край	1934	586	181	226	118	100	55	—	—	718	373	50	46	1 680	773
Сталинградский край	1934	513	362	42	34	4 172	351	—	—	417	293	115	108	5 259	1 148
Северокавказский край (в старых границах)	1932	1 577	1 494	—	—	1 422	1 256	—	—	740	659	—	—	3 739	3 409
	1933	3 312	2 096	—	—	578	461	—	—	1 328	1 157	378	60	5 596	3 774
Азово-Черноморский край	1934	4 539	2 318	—	—	939	429	—	—	2 247	758	1 552	56	9 277	3 561
Северокавказский край (в новых границах)	1934	1 554	1 041	—	—	103	103	—	—	986	531	—	—	2 643	1 675
Крымская АССР	1932	62	62	—	—	—	—	—	—	45	41	—	—	107	103
	1933	64	63	—	—	—	—	22	—	58	55	—	—	144	118
	1934	302	279	—	—	—	—	—	—	317	212	—	—	619	491
Казакская АССР	1932	7	7	—	—	—	—	—	—	—	—	—	—	7	7
	1933	115	16	—	—	—	—	—	—	440	51	—	—	555	67
	1934	758	234	—	—	—	—	—	—	809	716	—	—	1 567	950

[1] См. примечание к таблице 364.

369. Агролесомелиоративные работы по системе Главного лесного управления НКЗ СССР 1932 — 1934 гг.

Республики, края и области	Годы	Выполнено (в га)													
		Лесные полезащитные полосы		Укрепление и облесение						Озеленительные работы		Агролесомелиорация приречных оврагов рек: Волги, Дона и Днепра		Итого	
				Овражных площадей		Песчаных площадей		Горных склонов							
		Всего	В том числе весной	Всего	В том числе весной	Всего	В том числе весной	Всего	В том числе весной	Всего	В том числе весной	Всего	В том числе весной	Всего	В том числе весной
Кара-Калпакская АССР	1934	—	—	—	—	90	—	—	—	—	—	—	—	90	—
Киргизская АССР	1933	1	—	6	—	—	—	29	—	88	—	—	—	124	—
	1934	—	—	—	—	—	—	—	—	112	110	—	—	112	110
Западносибирский край [1]	1932	822	313	—	—	245	—	—	—	41	20	—	—	1 108	333
	1933	1 164	323	—	—	—	—	—	—	47	17	—	—	1 211	340
РСФСР	1932	7 103	4 164	10 134	3 327	10 961	6 308	—	—	2 102	1 646	1 733	890	32 033	16 335
	1933	10 625	5 168	16 174	7 877	12 747	4 945	51	—	4 448	2 429	1 797	819	45 842	21 238
	1934	14 399	5 718	18 966	7 913	12 592	4 112	—	—	8 956	5 110	3 966	1 225	58 879	24 078
УССР	1932	4 710	4 081	1 918	1 265	4 493	3 149	—	—	568	—	109	—	11 798	8 495
	1933	6 934	6 423	3 436	3 244	5 569	5 290	—	—	575	446	1 070	363	17 584	15 766
	1934	8 572	6 693	6 786	3 912	11 719	5 835	100	—	2 635	1 964	961	847	30 773	19 251
БССР [1]	1932	—	—	—	—	4 743	1 466	—	—	205	205	—	—	4 948	1 671
Узбекская ССР	1932	3 124	2 056	—	—	2 960	2 960	298	170	17	17	—	—	6 399	5 203
	1933	656	427	—	—	2 322	1 241	785	533	494	—	—	—	4 257	2 201
	1934	—	—	—	—	4 254	4 072	347	320	10	10	—	—	4 611	4 402
Туркменская ССР	1932	—	—	—	—	542	542	—	—	—	—	—	—	542	542
	1933	—	—	—	—	702	—	—	—	32	—	—	—	734	—
	1934	—	—	—	—	1 620	1 085	—	—	45	28	—	—	1 665	1 113
Таджикская ССР	1932	30	15	—	—	—	—	85	10	631	—	—	—	746	25
	1933	173	173	—	—	—	—	154	89	398	16	—	—	725	278
	1934	—	—	—	—	—	—	120	102	2 096	2 096	—	—	2 216	2 198
СССР	1932	14 967	10 316	12 052	4 592	23 699	14 425	383	180	3 523	1 868	1 842	890	56 466	32 271
	1933	18 388	12 191	19 610	11 121	21 340	11 476	990	622	5 947	2 891	2 867	1 182	69 142	39 483
	1934	22 971	12 411	25 752	11 825	30 185	15 104	567	422	13 742	9 208	4 927	2 072	98 144	51 042

[1] См. примечание к таблице 364.

Животноводство

Общее животноводство

Колхозно-крестьянское животноводство

Колхозные товарные фермы крупного рогатого скота

Свиноводческие колхозные товарные фермы

Овцеводческие колхозные товарные фермы

Коневодческие колхозные товарные фермы

Птицефермы

Пчеловодство

Шелководство

370. ОСНОВНЫЕ ПОКАЗАТЕЛИ ЖИВОТНОВОДСТВА СССР
на июль 1928—1934 гг.

Показатели	1928	1929	1930	1931	1932	1933	1934
I. Численность скота							
а) Поголовье (в тыс.)							
1. Лошади	33 536,8	34 637,9	30 236,8	26 246,7	19 638,0	16 578,9	15 664,0
В том числе рабочие	22 814,4	23 585,9	20 865,7	19 543,2	16 180,4	14 067,0	12 814,9
2. Крупный рогатый скот	70 541,0	67 111,9	52 485,8	47 916,0	40 650,7	38 380,2	42 437,1
В том числе коровы	30 741,4	30 359,6	26 693,0	24 413,4	21 027,6	19 550,7	19 555,3
3. Овцы и козы всех возрастов	146 698,5	146 976,1	108 758,3	77 692,1	52 140,5	50 223,6	51 948,9
4. Свиньи всех возрастов	25 989,0	20 384,4	13 559,0	14 442,5	11 611,4	12 067,6	17 455,7
б) Поголовье скота в % к 1928 г.							
1. Лошади	100,0	103,3	90,2	78,3	58,6	49,4	46,7
В том числе рабочие	100,0	103,4	91,5	85,7	70,9	61,7	56,2
2. Крупный рогатый скот	100,0	95,1	74,4	67,9	57,6	54,4	60,2
В том числе коровы	100,0	98,8	86,8	79,4	68,4	63,6	63,6
3. Овцы и козы всех возрастов	100,0	100,2	74,1	53,0	35,5	34,2	35,4
4. Свиньи всех возрастов	100,0	78,4	52,2	55,6	44,7	46,4	67,2
в) Поголовье скота в % к предыдущему году							
1. Лошади	—	103,3	87,3	86,8	74,8	84,4	94,5
В том числе рабочие	—	103,4	88,5	93,7	82,8	86,9	91,1
2. Крупный рогатый скот	—	95,1	78,2	91,3	84,8	94,4	110,6
В том числе коровы	—	98,8	87,9	91,5	86,1	93,0	100,0
3. Овцы и козы всех возрастов	—	100,2	74,0	71,4	67,1	96,3	103,4
4. Свиньи всех возрастов	—	78,4	66,5	106,5	80,4	103,9	144,6
II. Удельный вес скота отдельных секторов в общем поголовьи							
а) Скот соцсектора							
1. Лошади	0,7	1,4	15,4	48,5	59,4	69,8	74,8
В том числе рабочие	0,8	1,7	17,9	50,4	59,0	69,6	74,7
2. Крупный рогатый скот	0,5	0,9	8,2	22,5	33,6	34,6	35,0
В том числе коровы	0,4	0,8	6,4	17,2	22,6	24,7	26,2
3. Овцы и козы всех возрастов	0,7	1,3	7,6	22,1	37,0	40,6	44,9
4. Свиньи всех возрастов	0,5	0,9	7,8	25,3	44,3	49,2	49,8
б) Скот колхозов и колхозников							
1. Лошади	...	...	...	...	56,7	63,6	66,0
В том числе рабочие	...	...	...	...	56,0	62,7	64,8
2. Крупный рогатый скот	...	...	...	...	56,1	62,7	63,8
В том числе коровы	...	...	...	...	53,2	61,2	62,6
3. Овцы и козы всех возрастов	...	...	...	...	51,1	58,8	60,9
4. Свиньи всех возрастов	...	...	...	...	52,7	55,8	52,2
в) Скот личного пользования колхозников							
1. Крупный рогатый скот	...	...	...	...	31,2	38,8	40,6
В том числе коровы	...	...	...	...	38,7	46,0	46,8
2. Овцы и козы всех возрастов	...	...	...	...	27,9	34,4	33,7
3. Свиньи всех возрастов	...	...	...	...	25,0	31,2	31,0
г) Скот единоличников							
1. Лошади	...	...	...	...	34,7	26,4	21,5
В том числе рабочие	...	...	...	...	34,9	27,2	22,3
2. Крупный рогатый скот	...	...	...	...	33,0	25,0	22,0
В том числе коровы	...	...	...	...	35,9	26,6	23,1
3. Овцы и козы всех возрастов	...	...	...	...	34,0	24,5	20,3
4. Свиньи всех возрастов	...	...	...	...	25,0	18,1	15,7

Примечание. В 1916 г. в границах СССР насчитывалось скота в млн. голов: лошадей—35,1, крупного рогатого скота—58,9, овец и коз—115,2 и свиней—20,3.

371. Удельный вес скота отдельных категорий хозяйств в общем поголовьи скота СССР на 1 января 1934 и 1935 гг.

Категории хозяйств	Лошади		Крупный рогатый скот		В том числе				Овцы и козы всех возрастов		Свиньи всех возрастов	
					Коровы		Телята до 1 года					
	1934	1935	1934	1935	1934	1935	1934	1935	1934	1935	1934	1935
I. Хозяйства социалистического типа в целом	72,8	80,3	37,6	37,7	24,7	25,7	46,8	42,7	45,6	45,8	55,1	42,0
а) Государственные и кооперативные хозяйства	10,7	12,1	12,7	11,1	10,1	9,8	17,6	10,3	17,7	16,4	31,0	21,5
б) Колхозы (обобществленный скот)	62,1	68,2	24,9	26,6	14,6	15,9	29,2	32,4	27,9	29,4	24,1	20,5
II. Индивидуальные хозяйства колхозников, хозяйства единоличников, рабочих и служащих сельских и городских местностей	27,2	19,7	62,4	62,3	75,3	74,3	53,2	57,3	54,4	54,2	44,9	58,0
а) Колхозники (необобществленный скот)	2,4	2,8	37,5	41,1	47,2	50,2	33,7	39,3	32,3	36,0	26,8	39,5
б) Единоличники, рабочие и служащие сельских местностей	23,6	15,4	22,3	18,4	24,2	19,8	18,0	16,4	21,0	16,9	13,4	14,1
в) Индивидуальные держатели скота в городах (кроме колхозников)	1,2	1,5	2,6	2,8	3,9	4,3	1,5	1,6	1,1	1,3	4,7	4,4
III. Все категории хозяйств (I+II)	100,0	100,0	100,0	100,0	100,0	100,0	100,0	100,0	100,0	100,0	100,0	100,0
В том числе колхозы, колхозники, единоличники, рабочие, служащие и прочие хозяйства сельских местностей	88,1	86,4	84,7	86,1	86,0	85,9	80,9	88,1	81,2	82,3	64,3	74,1

372. Общая численность скота на июль 1928 — 1934 гг.

Республики, края и области	Годы	Поголовье (в тысячах)							То же в % к 1928 г.						
		Лошади		Крупный рогатый скот			Овцы и козы всех возрастов	Свиньи всех возрастов	Лошади		Крупн. рогат. скот			Овцы и козы всех возрастов	Свиньи всех возрастов
		Всего	В том числе рабочие	Всего	В том числе				Всего	В том числе рабочие	Всего	В том числе			
					Коровы	Волы						Коровы	Волы		
Северный край	1928	470,8	383,2	1 310,3	764,0	—	1 525,8	233,6	100,0	100,0	100,0	100,0	—	100,0	100,0
	1929	487,6	395,5	1 233,6	771,6	—	1 333,1	203,0	103,6	103,2	94,1	101,0	—	87,4	86,9
	1930	487,0	402,4	1 028,1	667,7	—	1 074,9	...	103,4	105,0	78,5	87,4	—	70,4	...
	1931	449,2	386,7	1 119,0	692,6	—	1 060,1	...	95,4	100,9	85,4	90,7	—	69,5	...
	1932	390,6	344,3	1 045,4	605,5	—	923,2	102,7	83,0	89,8	79,8	79,3	—	60,5	44,0
	1933	359,0	317,2	959,7	561,5	—	922,6	127,0	76,3	82,8	73,2	73,5	—	60,5	54,4
	1934	352,4	299,8	1 095,5	562,3	—	797,1	136,4	74,9	78,2	83,6	73,6	—	52,2	58,4
Карельская АССР . . .	1928	45,3	36,0	151,8	76,5	—	130,9	7,2	100,0	100,0	100,0	100,0	—	100,0	100,0
	1929	44,0	36,5	127,1	74,5	—	96,1	5,0	97,1	101,4	83,7	97,4	—	73,4	69,4
	1930	44,9	38,2	109,7	68,2	—	88,9	...	99,1	106,1	72,3	89,2	—	67,9	...
	1931	40,9	35,4	128,0	73,3	—	86,2	...	90,3	98,3	84,3	95,8	—	65,9	...
	1932	39,8	36,2	109,2	63,0	—	113,2	10,3	87,9	100,6	71,9	82,4	—	86,5	143,1
	1933	35,2	31,6	98,0	60,0	—	76,6	12,9	77,7	87,8	64,6	78,4	—	58,5	179,2
	1934	40,3	36,3	109,1	61,4	—	73,9	19,3	89,0	100,8	71,9	80,3	—	56,5	268,1
Ленинградская область	1928	733,1	624,0	1 738,5	1 073,4	—	2 197,8	403,1	100,0	100,0	100,0	100,0	—	100,0	100,0
	1929	690,9	601,7	1 451,3	1 018,1	—	1 582,2	172,7	94,2	96,4	83,5	94,8	—	72,0	42,8
	1930	660,3	570,1	1 370,6	921,2	—	1 512,8	...	90,1	91,4	78,8	85,8	—	68,8	...
	1931	621,8	539,4	1 534,2	923,6	—	1 480,0	...	84,8	86,4	88,2	86,0	—	67,3	...
	1932	543,2	493,5	1 357,7	846,2	—	1 383,2	259,9	74,1	79,1	78,1	78,8	—	62,9	64,5
	1933	522,1	477,9	1 247,5	788,4	—	1 341,7	338,0	71,2	76,6	71,8	73,4	—	61,0	83,9
	1934	510,7	455,9	1 309,8	759,4	—	1 447,7	508,9	69,7	73,1	75,3	70,7	—	65,9	126,2
Западная область . . .	1928	1 578,2	1 283,6	2 423,5	1 485,5	0,8	5 710,1	1 939,3	100,0	100,0	100,0	100,0	100,0	100,0	100,0
	1929	1 575,9	1 297,0	2 449,0	1 506,2	0,9	5 204,2	1 726,7	99,9	101,0	101,1	101,4	112,5	91,1	89,0
	1930	1 426,1	1 183,3	2 012,9	1 360,8	0,1	4 419,4	...	90,4	92,2	83,1	91,6	12,5	77,4	...
	1931	1 290,5	1 104,3	2 027,0	1 385,5	0,2	3 969,5	...	81,8	86,0	83,6	93,3	25,0	69,5	...
	1932	1 069,0	955,9	1 945,0	1 220,0	0,2	2 736,1	1 033,0	67,7	74,5	80,3	82,1	25,0	47,9	53,3
	1933	1 056,1	949,7	1 862,9	1 141,2	0,2	2 758,0	1 053,2	66,9	74,0	76,9	76,8	25,0	48,3	54,3
	1934	905,4	807,3	1 757,3	1 025,1	0,2	2 150,7	658,9	57,4	62,9	72,5	69,0	25,0	37,7	34,0
Московская область . .	1928	1 436,4	1 192,4	2 531,5	1 446,1	0,9	5 971,4	1 164,1	100,0	100,0	100,0	100,0	100,0	100,0	100,0
	1929	1 443,8	1 196,3	2 433,8	1 474,2	1,1	5 455,1	566,6	100,5	100,3	96,1	101,9	122,2	91,4	48,7
	1930	1 294,3	1 066,0	2 142,2	1 337,3	—	3 953,8	...	90,1	89,4	84,6	92,5	—	66,2	...
	1931	1 111,1	975,4	2 197,6	1 326,7	—	3 411,2	...	77,4	81,8	86,8	91,7	—	57,1	...
	1932	964,4	875,7	2 047,0	1 297,6	—	2 982,4	770,9	67,1	73,4	80,9	89,7	—	49,9	66,2
	1933	905,1	824,2	1 925,3	1 197,4	0,9	3 272,4	727,7	63,0	69,1	76,1	82,8	100,0	54,8	62,5
	1934	895,0	785,5	2 034,2	1 153,0	0,8	2 729,4	953,4	62,3	65,9	80,4	79,7	88,9	45,7	81,9

372. Общая численность скота на июль 1928 — 1934 гг.

Республики, края и области	Годы	Поголовье (в тысячах)							То же в % к 1928 г.						
		Лошади		Крупный рогатый скот			Овцы и козы всех возрастов	Свиньи всех возрастов	Лошади		Крупный рогатый скот			Овцы и козы всех возрастов	Свиньи всех возрастов
		Всего	В том числе рабочие	Всего	В том числе				Всего	В том числе рабочие	Всего	В том числе			
					Коровы	Волы						Коровы	Волы		
Ивановская область .	1928	632,3	534,8	1 438,4	805,8	—	2 105,8	201,1	100,0	100,0	100,0	100,0	—	100,0	100,0
	1929	623,5	538,2	1 394,0	839,8	—	1 810,3	111,3	98,6	100,6	96,9	104,2	—	86,0	55,3
	1930	581,8	493,8	1 296,6	794,9	—	1 342,3	...	92,0	92,3	90,1	98,6	—	63,7	...
	1931	519,1	452,8	1 383,2	771,2	—	1 308,6	...	82,1	84,7	96,2	95,7	—	62,1	...
	1932	432,5	394,7	1 200,6	695,5	—	1 168,2	121,1	68,4	73,8	83,5	86,3	—	55,5	60,2
	1933	404,3	372,3	1 138,5	684,7	—	1 316,0	164,1	63,9	69,6	79,2	85,0	—	62,5	81,6
	1934	406,9	355,6	1 290,1	677,1	—	1 544,4	295,1	64,4	66,5	89,7	84,0	—	73,3	146,7
Горьковский край . .	1928	1 332,5	1 062,6	2 365,2	1 483,9	—	6 027,1	1 017,7	100,0	100,0	100,0	100,0	—	100,0	100,0
	1929	1 362,3	1 091,2	2 396,4	1 485,5	—	6 344,6	1 117,8	102,2	102,7	101,3	100,1	—	105,3	109,8
	1930	1 232,6	1 009,9	2 036,5	1 358,4	—	5 267,6	...	92,5	95,0	86,1	91,5	—	87,4	...
	1931	1 117,2	939,3	2 149,8	1 316,0	—	4 772,7	...	83,8	88,4	90,9	88,7	—	79,2	...
	1932	985,3	879,1	1 977,8	1 239,3	—	3 921,2	618,2	73,9	82,7	83,6	83,5	—	65,1	60,7
	1933	961,9	867,4	1 933,2	1 218,7	—	4 018,3	776,6	72,2	81,6	81,7	82,1	—	66,7	76,3
	1934	939,7	814,6	2 177,0	1 167,6	—	3 731,1	942,8	70,5	76,7	92,0	78,7	—	61,9	92,6
Бывш. Уральская область (в границах 1928 г.)	1928	2 211,3	1 664,8	3 879,3	1 905,2	30,2	5 412,8	1 181,6	100,0	100,0	100,0	100,0	100,0	100,0	100,0
	1929	2 227,3	1 713,2	3 611,1	1 822,4	27,8	5 441,5	1 108,6	100,7	102,9	93,1	95,7	92,1	100,5	93,8
	1930	1 696,9	1 342,1	2 626,3	1 493,3	10,9	3 990,7	...	76,7	80,6	67,7	78,4	36,1	73,7	...
	1931	1 356,7	1 161,1	2 479,3	1 370,9	7,1	3 068,6	...	61,4	69,7	63,9	72,0	23,5	56,7	...
	1932	953,4	808,4	1 956,3	1 162,8	7,4	2 018,7	390,3	43,1	48,6	50,4	61,0	24,5	37,3	33,0
	1933	823,6	703,9	1 983,3	1 175,0	11,8	1 784,3	538,8	37,2	42,3	51,1	61,7	39,1	33,0	45,6
	1934	740,2	617,3	2 195,4	1 176,4	22,1	1 913,3	650,2	33,5	37,1	56,6	61,7	73,2	35,3	55,0
Свердловская область	1932	412,6	361,0	828,0	526,4	0,5	838,9	187,7	—	—	—	—	—	—	—
	1933	400,7	350,7	834,2	538,6	—	641,4	236,1	—	—	—	—	—	—	—
	1934	379,9	321,2	889,6	538,9	0,2	657,7	273,6	—	—	—	—	—	—	—
Челябинская область.	1932	497,0	410,8	1 066,5	603,1	6,9	1 107,7	176,2	—	—	—	—	—	—	—
	1933	378,6	317,6	1 081,6	599,9	11,9	1 076,9	262,0	—	—	—	—	—	—	—
	1934	316,0	261,9	1 226,7	597,5	22,0	1 185,8	332,7	—	—	—	—	—	—	—
Обско-Иртышская обл.	1932	64,2	52,9	96,5	53,6	—	96,7	27,4	—	—	—	—	—	—	—
	1933	56,9	46,1	96,1	53,2	—	82,3	42,2	—	—	—	—	—	—	—
	1934	52,8	41,5	106,5	54,6	—	87,2	45,7	—	—	—	—	—	—	—
Башкирская АССР (в границах 1928 г.)	1928	842,6	600,2	1 472,1	661,0	8,0	3 098,8	263,6	100,0	100,0	100,0	100,0	100,0	100,0	100,0
	1929	890,5	628,2	1 501,1	663,3	4,3	3 386,4	332,2	105,7	104,7	102,0	100,3	53,8	109,3	126,0
	1930	738,9	620,2	1 135,7	583,0	0,8	2 585,5	...	87,7	103,3	77,1	88,2	10,0	83,4	...

372. Общая численность скота на июль 1928 — 1934 гг.

Республики, края и области	Годы	Поголовье (в тысячах)							Тоже в % к 1928 г.						
		Лошади		Крупный рогатый скот			Овцы и козы всех возрастов	Свиньи всех возрастов	Лошади		Крупный рогатый скот			Овцы и козы всех возрастов	Свиньи всех возрастов
		Всего	В том числе рабочие	Всего	В том числе				Всего	В том числе рабочие	Всего	В том числе			
					Коровы	Волы						Коровы	Волы		
Башкирская АССР (в границах 1928 г.)	1931	741,1	540,1	1 131,9	546,4	0,7	2 370,4	...	88,0	90,0	76,9	82,7	8,8	76,5	...
	1932	563,9	448,6	996,6	512,7	0,7	1 353,7	143,9	66,9	74,7	67,7	77,6	8,8	43,7	54,6
	1933	486,9	408,6	908,0	463,6	2,1	1 038,8	154,6	57,8	68,1	61,7	70,1	26,3	33,5	58,6
	1934	455,9	363,3	1 005,6	471,1	6,3	1 130,7	237,2	54,1	60,5	68,3	71,3	78,8	36,5	90,0
Башкирская АССР (в новых границах)	1932	543,5	432,3	961,9	492,4	0,7	1 329,1	142,9	—	—	—	—	—	—	—
	1933	474,3	398,1	879,4	446,9	2,0	1 022,5	153,1	—	—	—	—	—	—	—
	1934	447,4	356,0	978,2	456,5	6,2	1 113,3	235,4	—	—	—	—	—	—	—
Татарская АССР	1928	517,1	407,2	889,1	475,3	—	2 775,9	228,4	100,0	100,0	100,0	100,0	—	100,0	100,0
	1929	543,1	420,4	907,6	479,3	—	3 160,0	281,3	105,0	103,2	102,1	100,8	—	113,8	123,2
	1930	440,8	339,1	629,5	422,1	—	2 395,2	...	85,2	83,3	70,8	88,8	—	86,3	...
	1931	449,1	357,2	680,9	407,0	—	2 084,6	...	86,8	87,7	76,6	85,6	—	75,1	...
	1932	337,7	302,2	557,5	356,5	—	1 053,5	112,7	65,3	74,2	62,7	75,0	—	38,0	49,3
	1933	352,4	303,1	595,5	341,1	—	1 012,8	173,8	68,1	74,4	67,0	71,8	—	36,5	76,1
	1934	356,8	290,4	701,0	344,3	—	1 166,7	264,2	69,0	71,3	78,8	72,4	—	42,0	115,7
Бывш. Средневолжский край	1928	1 445,3	1 095,8	2 857,9	1 308,1	139,0	6 493,2	536,5	100,0	100,0	100,0	100,0	100,0	100,0	100,0
	1929	1 593,4	1 191,9	2 879,5	1 365,2	100,2	7 367,8	566,5	110,2	108,8	100,8	104,4	72,1	113,5	105,6
	1930	1 265,8	1 070,4	1 955,2	1 146,1	50,2	4 553,4	...	87,6	97,7	68,4	87,6	36,1	70,1	...
	1931	1 137,5	918,8	1 912,4	1 085,4	34,6	3 153,5	...	78,7	83,8	66,9	83,0	24,9	48,6	...
	1932	837,3	715,6	1 442,8	846,7	32,5	1 780,7	288,2	57,9	65,3	50,5	64,7	23,4	27,4	53,7
	1933	736,8	642,5	1 408,8	744,7	41,6	1 890,9	422,4	51,0	58,6	49,3	56,9	29,9	29,1	78,7
	1934	632,4	524,4	1 547,9	741,0	64,4	1 931,2	553,3	43,8	47,9	54,2	56,6	46,3	29,7	103,1
Бывш. ЦЧО	1928	1 956,7	1 377,2	3 792,9	1 694,5	273,4	9 319,9	2 066,9	100,0	100,0	100,0	100,0	100,0	100,0	100,0
	1929	2 062,9	1 447,9	3 445,8	1 695,7	190,2	8 835,8	1 017,9	105,4	105,1	90,8	100,1	69,6	94,8	49,2
	1930	1 832,9	1 275,4	2 657,9	1 533,4	88,9	5 579,6	...	93,7	92,6	70,1	90,5	32,5	59,9	...
	1931	1 756,1	1 299,9	2 678,4	1 450,3	41,9	4 160,8	...	89,7	94,4	70,6	85,6	15,3	44,6	...
	1932	1 414,0	1 182,8	2 329,5	1 253,5	38,0	2 451,3	709,1	72,3	85,9	61,4	74,0	13,9	26,3	34,3
	1933	1 092,4	961,8	2 054,9	1 105,4	52,2	2 187,9	811,0	55,8	69,8	54,2	65,2	19,1	23,5	39,2
	1934	969,0	840,1	2 244,6	1 089,7	77,4	2 187,9	979,5	49,5	61,0	59,2	64,3	28,3	23,5	47,4
Воронежская область	1933	555,2	485,2	1 152,2	604,7	43,6	1 194,2	452,3	—	—	—	—	—	—	—
	1934	507,7	437,9	1 312,2	605,1	64,2	1 367,7	627,2	—	—	—	—	—	—	—
Курская область	1933	537,2	476,6	902,7	500,7	8,6	993,7	358,7	—	—	—	—	—	—	—
	1934	461,3	402,2	932,4	484,6	13,2	820,2	352,3	—	—	—	—	—	—	—

372. Общая численность скота на июль 1928 — 1934 гг.

Республики, края и области	Годы	Поголовье (в тысячах)							Тоже в % к 1928 г.						
		Лошади		Крупный рогатый скот			Овцы и козы всех возрастов	Свиньи всех возрастов	Лошади		Крупн. рогат. скот			Овцы и козы всех возрастов	Свиньи всех возрастов
		Всего	В том числе рабочие	Всего	В том числе				Всего	В том числе рабочие	Всего	В том числе			
					Коровы	Волы						Коровы	Волы		
Бывш. Нижневолжский край	1928	910,0	637,4	3 471,1	1 153,8	637,8	5 990,5	855,1	100,0	100,0	100,0	100,0	100,0	100,0	100,0
	1929	1 023,8	721,1	3 529,3	1 169,9	628,3	6 962,5	833,6	112,5	113,1	101,7	101,4	98,5	116,2	97,5
	1930	944,2	679,1	2 309,7	951,2	355,5	4 280,7	...	103,8	106,5	66,5	82,4	55,7	71,5	...
	1931	826,9	622,2	1 950,2	884,7	236,2	3 157,9	...	90,9	97,6	56,2	76,7	37,0	52,7	...
	1932	493,7	401,4	1 562,7	684,6	180,0	2 055,8	302,1	54,3	63,0	45,0	59,3	28,2	34,3	35,3
	1933	385,1	320,7	1 424,9	609,9	182,6	2 020,2	346,0	42,3	50,3	41,1	52,9	28,6	33,7	40,5
	1934	329,7	257,3	1 622,4	625,8	190,5	2 313,5	562,7	36,2	40,4	46,7	54,2	29,9	38,6	65,8
Саратовский край	1932	260,3	221,3	522,8	290,3	20,7	704,5	168,3	—	—	—	—	—	—	—
	1933	184,3	160,3	458,8	250,0	24,7	672,5	203,9	—	—	—	—	—	—	—
	1934	152,4	127,2	580,3	269,9	32,1	818,1	318,8	—	—	—	—	—	—	—
Сталинградский край	1932	233,4	180,1	1 039,9	394,3	159,3	1 351,3	133,8	—	—	—	—	—	—	—
	1933	200,8	160,4	966,1	359,9	157,9	1 347,7	142,1	—	—	—	—	—	—	—
	1934	177,3	130,1	1 042,1	355,9	158,4	1 495,4	243,9	—	—	—	—	—	—	—
Северокавказский край (в старых границах)	1928	1 875,1	1 304,4	5 944,4	1 932,9	1 308,8	9 549,5	1 412,2	100,0	100,0	100,0	100,0	100,0	100,0	100,0
	1929	2 026,0	1 426,7	5 368,1	1 880,3	1 099,5	9 369,1	1 244,5	108,0	109,4	90,3	97,3	84,0	98,1	88,1
	1930	1 837,7	1 362,2	4 051,0	1 607,8	687,9	7 429,8	...	98,0	104,4	68,1	83,2	52,6	77,8	...
	1931	1 516,1	1 183,7	3 412,1	1 454,7	529,0	5 184,9	...	80,9	90,7	57,4	75,3	40,4	54,3	...
	1932	1 145,3	923,2	3 181,7	1 303,1	460,7	4 709,2	754,1	61,1	70,8	53,5	67,4	35,2	49,3	53,4
	1933	856,1	699,3	2 912,5	1 172,6	449,4	4 792,8	577,7	45,7	53,6	49,0	60,7	34,3	50,2	40,9
	1934	834,4	639,3	3 302,4	1 215,5	463,6	5 444,6	1 335,4	44,5	49,0	55,6	62,9	35,4	57,0	94,6
Азово-Черноморский край	1932	636,5	519,0	1 485,7	615,8	175,6	1 305,9	561,1	—	—	—	—	—	—	—
	1933	439,6	361,6	1 332,5	551,1	178,6	1 314,4	430,6	—	—	—	—	—	—	—
	1934	430,5	338,2	1 549,1	585,5	192,2	1 446,8	981,2	—	—	—	—	—	—	—
Северокавказский край (в новых границах)	1932	508,8	404,2	1 696,0	687,3	285,1	3 403,3	193,0	—	—	—	—	—	—	—
	1933	416,5	337,7	1 580,0	621,5	270,8	3 478,4	147,1	—	—	—	—	—	—	—
	1934	403,9	301,1	1 753,3	630,0	271,4	3 997,8	354,2	—	—	—	—	—	—	—
Крымская АССР	1928	149,9	100,6	231,0	99,8	40,2	878,7	53,1	100,0	100,0	100,0	100,0	100,0	100,0	100,0
	1929	149,3	107,7	163,3	89,2	17,3	690,3	36,8	99,6	107,1	70,7	89,4	43,0	78,6	69,3
	1930	141,9	102,2	128,9	75,3	6,7	471,5	...	94,7	101,6	55,8	75,5	16,7	53,7	...
	1931	126,7	93,8	119,2	71,8	4,9	300,6	...	84,5	93,2	51,6	71,9	12,2	34,2	...
	1932	94,9	77,2	135,2	72,2	4,6	345,6	68,4	63,3	76,7	58,5	72,3	11,4	39,3	128,8
	1933	84,3	70,1	143,9	77,0	3,8	408,9	76,1	56,2	69,7	62,3	77,2	9,5	46,5	143,3
	1934	82,2	64,3	190,9	86,6	5,7	520,6	147,8	54,8	63,9	82,6	86,8	14,2	59,2	278,3

372. Общая численность скота на июль 1928 — 1934 гг.

Республики, края и области	Годы	Поголовье (в тысячах)							То же в % к 1928 г.						
		Лошади		Крупный рогатый скот			Овцы и козы всех возрастов	Свиньи всех возрастов	Лошади		Крупн. рогат. скот			Овцы и козы всех возрастов	Свиньи всех возрастов
		Всего	В том числе рабочие	Всего	В том числе				Всего	В том числе рабочие	Всего	В том числе			
					Коровы	Волы						Коровы	Волы		
Казакская АССР с Кара-Калпакской АССР	1928	3 841,9	922,9	7 681,1	2 458,7	1 002,3	26 609,0	371,4	100,0	100,0	100,0	100,0	100,0	100,0	100,0
	1929	4 135,1	1 037,9	7 265,9	2 351,2	847,6	26 371,3	318,9	107,6	112,5	94,6	95,6	84,6	99,1	85,9
	1930	3 346,1	851,3	4 978,0	2 076,2	515,0	16 192,4	...	87,1	92,2	64,8	84,4	51,4	60,9	...
	1931	2 365,0	843,8	3 230,5	1 240,6	380,1	7 048,2	...	61,6	91,4	42,1	50,5	37,9	26,5	...
	1932	770,8	588,8	1 822,5	745,1	169,9	3 210,0	93,8	20,1	63,8	23,7	30,3	17,0	12,1	25,3
	1933	510,9	387,6	1 737,4	672,0	142,1	2 904,7	141,5	13,3	42,0	22,6	27,3	14,2	10,9	38,1
	1934	478,1	369,7	2 091,8	741,2	250,8	3 532,0	238,8	12,4	40,1	27,2	30,1	25,0	13,3	64,3
Казакская АССР . . .	1930	3 283,6	804,5	4 806,8	2 020,1	473,7	15 660,0	...	—	—	—	—	—	—	—
	1931	2 309,4	804,5	3 125,8	1 198,9	356,6	6 728,2	...	—	—	—	—	—	—	—
	1932	720,4	547,3	1 734,8	708,8	143,3	3 045,5	93,4	—	—	—	—	—	—	—
	1933	466,0	351,0	1 653,5	642,0	122,0	2 752,1	141,0	—	—	—	—	—	—	—
	1934	440,0	337,9	2 016,2	715,4	238,5	3 368,2	238,4	—	—	—	—	—	—	—
Кара-Калпакская АССР	1930	62,5	46,8	171,2	56,1	41,3	532,4	...	—	—	—	—	—	—	—
	1931	55,6	39,3	104,7	41,7	23,5	320,0	...	—	—	—	—	—	—	—
	1932	50,4	41,5	87,7	36,3	26,6	164,5	0,4	—	—	—	—	—	—	—
	1933	44,9	36,6	83,9	30,0	20,1	152,6	0,5	—	—	—	—	—	—	—
	1934	38,1	31,8	75,6	25,8	17,3	163,8	0,4	—	—	—	—	—	—	—
Киргизская АССР . . .	1928	660,8	180,2	861,7	272,2	179,4	5 500,7	30,0	100,0	100,0	100,0	100,0	100,0	100,0	100,0
	1929	758,0	218,1	895,6	285,5	181,0	5 857,5	42,6	114,7	121,0	103,9	104,9	100,9	106,5	142,0
	1930	674,6	211,9	806,7	279,1	119,8	5 448,1	...	102,1	117,6	93,6	102,5	66,8	99,0	...
	1931	616,0	279,4	593,4	212,2	47,5	3 475,9	...	93,2	155,0	68,9	78,0	26,5	63,2	...
	1932	494,5	321,9	465,0	184,6	60,0	1 603,2	27,0	74,8	178,6	54,0	67,8	33,4	29,1	90,0
	1933	386,9	202,9	385,6	151,6	37,5	1 290,3	35,3	58,6	112,6	44,7	55,7	20,9	23,5	117,7
	1934	310,6	145,2	353,1	131,7	32,7	1 250,8	54,5	47,0	80,6	41,0	48,4	18,2	22,7	181,7
Западносибирский край	1928	3 668,5	2 520,8	6 256,0	2 861,1	91,5	11 781,2	2 540,9	100,0	100,0	100,0	100,0	100,0	100,0	100,0
	1929	3 526,6	2 417,8	5 635,0	2 597,8	39,2	11 843,0	2 289,6	96,1	95,9	90,1	90,8	42,8	100,5	90,1
	1930	2 686,8	1 727,8	3 457,3	1 978,3	7,1	6 782,7	...	73,2	68,5	55,3	69,1	7,8	57,6	...
	1931	2 198,0	1 697,6	3 003,8	1 666,2	5,5	4 771,6	...	59,9	67,3	48,0	58,2	6,0	40,5	...
	1932	1 591,8	1 306,3	2 660,9	1 438,4	5,9	3 315,6	495,6	43,4	51,8	42,5	50,3	6,4	28,1	19,5
	1933	1 414,1	1 144,6	3 010,7	1 493,8	15,1	3 586,7	964,5	38,5	45,4	48,1	52,2	16,5	30,4	38,0
	1934	1 430,1	1 096,8	3 625,5	1 620,1	49,6	4 420,6	1 555,7	39,0	43,5	58,0	56,6	54,2	37,5	61,2
Восточносибирский край	1928	1 137,2	770,7	2 595,4	1 007,2	81,2	3 809,7	1 010,0	100,0	100,0	100,0	100,0	100,0	100,0	100,0
	1929	1 254,6	851,9	2 666,9	1 045,9	74,0	4 244,1	1 047,6	110,3	110,5	102,8	103,8	91,1	111,4	103,7
	1930	1 083,6	795,5	1 888,5	868,1	34,0	3 303,2	...	95,3	103,2	72,8	86,2	41,9	86,7	...
	1931	936,3	718,7	1 587,0	699,8	40,8	2 273,4	...	82,3	93,3	61,1	69,5	50,2	59,7	...

372. Общая численность скота на июль 1928 — 1934 гг.

Республики, края и области	Годы	Поголовье (в тысячах)							Тоже в % к 1928 г.						
		Лошади		Крупный рогатый скот			Овцы и козы всех возрастов	Свиньи всех возрастов	Лошади		Крупн. рогат. скот			Овцы и козы всех возрастов	Свиньи всех возрастов
		Всего	В том числе рабочие	Всего	В том числе				Всего	В том числе рабочие	Всего	В том числе			
					Коровы	Волы						Коровы	Волы		
Восточносибирский край	1932	784,9	556,9	1 304,6	545,8	19,0	1 408,1	505,1	69,0	72,3	50,3	54,2	23,4	37,0	50,0
	1933	643,0	498,9	1 172,7	511,3	19,4	1 212,5	404,3	56,5	64,7	45,2	50,8	23,9	31,8	40,0
	1934	607,1	458,9	1 300,7	540,5	31,5	1 409,8	537,0	53,4	59,5	50,1	53,7	38,8	37,0	53,2
Дальневосточный край	1928	350,5	246,1	535,6	209,1	19,3	308,1	508,3	100,0	100,0	100,0	100,0	100,0	100,0	100,0
	1929	342,3	241,6	468,6	192,9	18,8	274,1	407,4	97,7	98,2	87,5	92,3	97,4	89,0	80,1
	1930	258,6	177,6	279,2	137,2	8,4	116,5	...	73,8	72,2	52,1	65,6	43,5	37,8	...
	1931	208,4	152,9	278,0	141,4	7,1	90,6	...	59,5	62,1	51,9	67,6	36,8	29,4	...
	1932	159,7	129,9	245,1	128,5	2,6	73,7	163,6	45,6	52,8	45,8	61,5	13,5	23,9	32,2
	1933	145,5	118,3	235,8	125,2	4,9	56,2	161,8	41,5	48,1	44,0	59,9	25,4	18,2	31,8
	1934	145,0	118,9	285,9	138,0	4,1	58,8	331,7	41,4	48,3	53,4	66,0	21,2	19,1	65,3
РСФСР	1928	**25 970,8**	**17 049,8**	**52 963,8**	**23 398,5**	**3 842,9**	**115 197,2**	**16 025,2**	**100,0**	**100,0**	**100,0**	**100,0**	**100,0**	**100,0**	**100,0**
	1929	**26 937,2**	**17 694,7**	**50 370,2**	**23 054,1**	**3 263,3**	**115 629,3**	**13 432,1**	**103,7**	**103,8**	**95,1**	**98,5**	**84,9**	**100,4**	**83,8**
	1930	**22 876,5**	**15 458,5**	**37 508,1**	**19 917,7**	**1 920,4**	**80 789,3**	...	**88,1**	**90,7**	**70,8**	**85,1**	**50,0**	**70,1**	...
	1931	**19 584,4**	**14 442,5**	**34 203,5**	**17 978,4**	**1 370,7**	**57 229,6**	...	**75,4**	**84,7**	**64,6**	**76,8**	**35,7**	**49,7**	...
	1932	**14 267,3**	**11 882,5**	**28 950,7**	**15 459,8**	**1 018,5**	**38 606,8**	**6 974,6**	**54,9**	**69,7**	**54,7**	**66,1**	**26,5**	**33,5**	**43,5**
	1933	**12 314,6**	**10 351,8**	**27 627,6**	**14 485,3**	**968,6**	**37 892,8**	**8 012,8**	**47,4**	**60,7**	**52,2**	**61,9**	**25,2**	**32,9**	**50,0**
	1934	**11 587,1**	**9 391,3**	**30 733,0**	**14 502,1**	**1 204,6**	**39 755,0**	**10 970,3**	**44,6**	**55,1**	**58,0**	**62,0**	**31,3**	**34,5**	**68,5**
УССР	1928	**5 486,9**	**4 090,5**	**8 604,8**	**3 987,0**	**895,3**	**8 112,2**	**6 962,9**	**100,0**	**100,0**	**100,0**	**100,0**	**100,0**	**100,0**	**100,0**
	1929	**5 607,5**	**4 198,8**	**7 611,0**	**3 873,0**	**593,7**	**7 030,8**	**4 161,2**	**102,2**	**102,6**	**88,5**	**97,1**	**66,3**	**86,7**	**59,8**
	1930	**5 308,2**	**3 721,6**	**6 274,1**	**3 471,6**	**254,8**	**4 533,4**	...	**96,7**	**91,0**	**72,9**	**87,1**	**28,5**	**55,9**	...
	1931	**4 781,3**	**3 593,7**	**6 189,5**	**3 377,0**	**113,8**	**3 364,8**	...	**87,1**	**87,9**	**71,9**	**84,7**	**12,7**	**41,5**	...
	1932	**3 658,9**	**2 875,9**	**5 006,7**	**2 739,5**	**105,2**	**2 109,5**	**2 623,7**	**66,7**	**70,3**	**58,2**	**68,7**	**11,8**	**26,0**	**37,7**
	1933	**2 604,8**	**2 302,9**	**4 446,3**	**2 407,2**	**116,9**	**2 004,7**	**2 089,2**	**47,5**	**56,3**	**51,7**	**60,4**	**13,1**	**24,7**	**30,0**
	1934	**2 546,9**	**2 197,2**	**5 277,5**	**2 518,0**	**156,5**	**2 197,1**	**4 236,7**	**46,4**	**53,7**	**61,3**	**63,2**	**17,5**	**27,1**	**60,8**
БССР	1928	**1 079,4**	**868,9**	**2 218,2**	**1 366,0**	**83,0**	**3 817,3**	**2 399,3**	**100,0**	**100,0**	**100,0**	**100,0**	**100,0**	**100,0**	**100,0**
	1929	**1 066,0**	**872,0**	**2 104,3**	**1 340,8**	**72,7**	**3 490,7**	**2 149,1**	**98,8**	**100,4**	**94,9**	**98,2**	**87,6**	**91,4**	**89,6**
	1930	**1 007,1**	**847,2**	**1 781,1**	**1 241,2**	**50,8**	**3 142,4**	...	**93,3**	**97,5**	**80,3**	**90,9**	**61,2**	**82,3**	...
	1931	**883,7**	**740,6**	**1 642,3**	**1 151,0**	**25,1**	**2 505,5**	...	**81,9**	**85,2**	**74,0**	**84,3**	**30,2**	**65,6**	...
	1932	**824,7**	**696,2**	**1 563,5**	**1 060,3**	**15,1**	**2 107,8**	**1 587,7**	**76,4**	**80,1**	**70,5**	**77,6**	**18,2**	**55,2**	**66,2**
	1933	**783,0**	**692,3**	**1 565,5**	**1 041,2**	**11,5**	**1 844,8**	**1 548,5**	**72,5**	**79,7**	**70,6**	**76,2**	**13,9**	**48,3**	**64,5**
	1934	**713,0**	**626,6**	**1 605,8**	**953,7**	**12,2**	**1 236,8**	**1 542,5**	**66,1**	**72,1**	**72,4**	**69,8**	**14,7**	**32,4**	**64,3**

372. Общая численность скота на июль 1928 — 1934 гг.

Республики, края и области	Годы	Поголовье (в тысячах)							Тоже в % к 1928 г.						
		Лошади		Крупный рогатый скот			Овцы и козы всех возрастов	Свиньи всех возрастов	Лошади		Крупн. рогат. скот			Овцы и козы всех возрастов	Свиньи всех возрастов
		Всего	В том числе рабочие	Всего	В том числе				Всего	В том числе рабочие	Всего	В том числе			
					Коровы	Волы						Коровы	Волы		
ЗСФСР	1928	324,4	254,8	3 882,9	1 174,8	1 209,7	6 957,4	596,9	100,0	100,0	100,0	100,0	100,0	100,0	100,0
	1929	339,2	261,0	4 007,8	1 227,7	1 248,2	7 145,6	636,5	104,6	102,4	103,2	104,5	103,2	102,7	106,6
	1930	347,7	269,1	3 857,4	1 169,1	1 219,1	6 596,6	...	107,2	105,6	99,3	99,5	100,8	94,8	...
	1931	358,5	249,6	3 670,6	1 189,6	1 057,1	5 373,9	...	110,5	98,0	94,5	101,3	87,4	77,2	...
	1932	366,7	298,8	3 478,4	1 181,7	997,2	4 167,9	406,0	113,0	117,3	89,6	100,6	82,4	59,9	68,0
	1933	385,4	302,5	3 162,7	1 077,4	922,8	3 993,2	377,3	118,8	118,7	81,5	91,7	76,3	57,4	63,2
	1934	373,3	228,7	3 419,5	1 106,1	891,5	4 284,1	650,9	115,1	89,8	88,1	94,2	73,7	61,6	109,0
Узбекская, Таджикская и Туркменская ССР	1928	675,3	550,4	2 871,3	815,1	865,8	12 614,4	4,7	100,0	100,0	100,0	100,0	100,0	100,0	100,0
	1929	688,0	559,4	3 018,6	864,0	908,3	13 679,7	5,5	101,9	101,6	105,1	106,0	104,9	108,4	117,0
	1930	697,3	569,3	3 065,1	893,4	910,1	13 696,6	...	103,3	103,4	106,7	109,6	105,1	108,6	...
	1931	638,8	516,8	2 210,1	717,4	539,6	9 218,3	...	94,6	93,9	77,0	88,0	62,3	73,1	...
	1932	520,4	427,0	1 651,4	586,3	432,8	5 148,5	19,4	77,1	77,6	57,5	71,9	50,0	40,8	412,8
	1933	491,1	417,5	1 578,1	539,6	401,7	4 488,1	39,8	72,7	75,9	55,0	66,2	46,4	35,6	846,8
	1934	443,7	371,1	1 401,3	475,4	346,1	4 475,9	55,3	65,7	67,4	48,8	58,3	40,0	35,5	1176,6
СССР	1928	33 536,8	22 814,4	70 541,0	30 741,4	6 896,7	146 698,5	25 989,0	100,0	100,0	100,0	100,0	100,0	100,0	100,0
	1929	34 637,9	23 585,9	67 111,9	30 359,6	6 086,2	146 976,1	20 384,4	103,3	103,4	95,1	98,8	88,2	100,2	78,4
	1930	30 236,8	20 865,7	52 485,8	26 693,0	4 355,2	108 758,3	13 559,0	90,2	91,5	74,4	86,8	63,1	74,1	52,2
	1931	26 246,7	19 543,2	47 916,0	24 413,4	3 106,3	77 692,1	14 442,5	78,3	85,7	67,9	79,4	45,0	53,0	55,6
	1932	19 638,0	16 180,4	40 650,7	21 027,6	2 568,8	52 140,5	11 611,4	58,6	70,9	57,6	68,4	37,2	35,5	44,7
	1933	16 578,9	14 067,0	38 380,2	19 550,7	2 421,5	50 223,6	12 067,6	49,4	61,7	54,4	63,6	35,1	34,2	46,4
	1934	15 664,0	12 814,9	42 437,1	19 555,3	2 610,9	51 948,9	17 455,7	46,7	56,2	60,2	63,6	37,9	35,4	67,2

Примечание. 1. Итоги за все годы по РСФСР и СССР даются в целом, включая Якутскую АССР. 2. В 1930 и 1931 гг. свиньи учитывались без поросят; расчет стада свиней всех возрастов за эти годы дается только по СССР. 3. Поголовье по областям УССР, республикам ЗСФСР и Средней Азии дано в таблице 373.

373. Общая численность скота по областям УССР, республикам ЗСФСР и Средней Азии на июль 1933 и 1934 гг.

Республики и области	Годы	Поголовье (в тысячах)							Поголовье на июль 1934 г. в % к поголовью на июль 1933 г.						
		Лошади		Крупный рогатый скот			Овцы и козы всех возрастов	Свиньи всех возрастов	Лошади		Крупный рогатый скот			Овцы и козы всех возрастов	Свиньи всех возрастов
		Всего	В том числе рабочие	Всего	В том числе				Всего	В том числе рабочие	Всего	В том числе			
					Коровы	Волы						Коровы	Волы		
Киевская область	1933	466,6	413,9	864,5	472,8	26,3	212,7	360,9	100,0	100,0	100,0	100,0	100,0	100,0	100,0
	1934	433,7	376,5	974,0	478,3	30,0	192,7	617,3	92,9	91,0	112,7	101,2	114,1	90,6	171,0
Черниговская область	1933	381,3	333,2	535,2	287,5	5,2	288,5	305,4	100,0	100,0	100,0	00,0	100,0	100,0	100,0
	1934	317,1	274,7	529,4	274,4	5,5	171,4	295,0	83,2	82,4	98,9	95,4	115,8	59,4	96,6
Винницкая область	1933	481,9	437,6	686,2	424,2	9,9	208,9	378,6	100,0	100,0	100,0	100,0	100,0	100,0	100,0
	1934	464,4	408,9	782,7	410,9	11,6	171,2	712,7	96,4	93,4	114,1	96,9	117,2	82,0	188,2
Харьковская область	1933	458,5	405,9	760,0	391,4	25,5	266,8	337,4	100,0	100,0	100,0	100,0	100,0	100,0	100,0
	1934	425,6	374,6	874,0	400,9	33,3	314,5	676,5	92,8	92,3	115,0	102,4	130,6	117,9	200,5
Днепропетровская область	1933	284,8	243,4	557,1	298,4	9,8	309,6	221,8	100,0	100,0	100,0	100,0	100,0	100,0	100,0
	1934	321,8	268,5	753,3	344,1	20,2	426,5	684,9	113,0	110,3	135,2	115,3	206,2	137,8	308,8
Одесская область	1933	265,9	232,9	445,3	228,5	6,3	321,4	242,4	100,0	100,0	100,0	100,0	100,0	100,0	100,0
	1934	298,0	249,4	579,5	261,5	12,2	404,2	637,4	112,1	107,1	130,1	114,4	193,7	125,8	263,0
Донецкая область	1933	210,9	186,5	529,0	267,9	33,6	327,2	202,2	100,0	100,0	100,0	100,0	100,0	100,0	100,0
	1934	224,9	193,4	701,6	310,3	42,7	428,3	495,2	106,6	103,7	132,6	115,8	127,1	130,9	244,9
АМССР	1933	54,9	49,5	69,0	36,5	0,3	69,6	40,5	100,0	100,0	100,0	100,0	100,0	100,0	100,0
	1934	61,4	51,2	83,0	37,6	1,0	88,3	117,7	111,8	103,4	120,3	103,0	333,3	126,9	290,6
Азербайджанская ССР	1933	184,3	150,5	1 160,4	405,1	285,6	1 602,8	54,2	100,0	100,0	100,0	100,0	100,0	100,0	100,0
	1934	176,0	113,8	1 287,2	437,4	284,9	1 749,0	102,0	95,5	75,6	110,9	108,0	99,7	109,1	188,2
ССР Грузии	1933	150,4	114,5	1 400,4	470,6	473,2	1 447,6	293,7	100,0	100,0	100,0	100,0	100,0	100,0	100,0
	1934	150,1	85,4	1 527,7	475,1	458,3	1 591,8	497,5	99,8	74,6	109,1	101,0	96,8	110,0	169,4
ССР Армении	1933	50,7	37,5	601,9	201,7	164,0	942,8	29,4	100,0	100,0	100,0	100,0	100,0	100,0	100,0
	1934	47,2	29,5	604,6	193,6	148,3	943,3	51,4	93,1	78,7	100,4	96,0	90,4	100,1	174,8
Узбекская ССР	1933	332,0	294,4	878,0	321,7	228,3	2 050,5	28,9	100,0	100,0	100,0	100,0	100,0	100,0	100,0
	1934	311,6	270,4	893,2	311,1	217,2	2 322,6	38,1	93,9	91,8	101,7	96,7	95,1	113,3	131,8
Туркменская ССР	1933	56,8	46,1	151,6	55,7	25,6	1 104,1	8,1	100,0	100,0	100,0	100,0	100,0	100,0	100,0
	1934	55,8	39,2	153,0	52,2	26,2	1 278,6	12,9	98,2	85,0	100,9	93,7	102,3	115,8	159,3
Таджикская ССР	1933	102,3	77,0	548,5	162,2	147,8	1 333,5	2,8	100,0	100,0	100,0	100,0	100,0	100,0	100,0
	1934	76,3	61,5	355,1	112,1	102,7	874,7	4,3	74,6	79,9	64,7	69,1	69,5	65,6	153,6

374. Общая численность скота на 1 января 1935 г.

Республики, края и области	Поголовье (в тысячах)						Поголовье на 1 января 1935 г. в % к поголовью на 1 января 1934 г.					
	Лошади	Крупный рогатый скот	В том числе: Коровы	В том числе: Телята до 1 года	Овцы и козы всех возрастов	Свиньи всех возрастов	Лошади	Крупный рогатый скот	В том числе: Коровы	В том числе: Телята до 1 года	Овцы и козы всех возрастов	Свиньи всех возрастов
Северный край	345,1	987,0	540,2	276,4	780,5	162,3	99,4	114,9	99,6	166,6	109,4	135,0
Карельская АССР	43,4	94,0	59,0	22,9	72,8	26,4	110,7	106,7	97,5	142,2	94,7	160,0
Ленинградская область	439,3	1 034,6	660,4	242,2	1 008,7	441,7	97,1	110,5	95,8	193,5	108,2	124,0
Западная область	650,3	1 073,5	704,8	234,8	847,3	688,0	90,9	106,2	90,4	249,3	92,0	148,8
Московская область	665,9	1 247,1	817,2	294,5	1 402,3	977,9	101,1	116,0	96,5	260,2	103,7	179,7
Калининская область	466,2	983,0	628,9	233,8	1 156,1	297,1	97,9	112,2	95,6	214,3	106,0	123,6
Ивановская область	391,0	1 086,6	655,1	309,9	1 169,6	317,4	100,6	122,7	97,5	260,4	118,3	140,3
Горьковский край	463,9	1 004,4	615,2	257,0	1 455,5	599,2	100,0	116,3	97,1	246,6	106,2	161,1
Кировский край	446,0	877,7	527,2	239,8	893,7	327,1	99,7	116,1	97,8	235,8	96,7	140,9
Свердловская область	350,0	796,8	497,7	193,4	538,3	313,9	98,0	113,3	99,8	194,4	115,4	163,1
Челябинская область	245,5	866,3	444,4	244,6	740,3	208,5	92,1	115,6	101,6	159,6	109,2	111,0
Башкирская АССР	425,8	846,7	443,4	271,3	947,8	266,2	98,2	124,1	100,5	212,0	125,0	170,5
Татарская АССР	343,1	553,2	326,0	144,3	836,3	230,1	101,6	111,0	95,9	186,4	108,0	121,7
Куйбышевский край	466,7	902,1	505,5	239,9	993,5	415,2	94,4	119,7	101,2	217,1	115,4	132,5
Оренбургская область	142,4	539,6	231,3	137,7	562,5	85,3	89,3	116,0	102,9	159,4	92,5	149,6
Воронежская область	472,9	1 183,6	589,8	334,5	1 032,5	656,6	96,4	124,6	100,1	216,4	126,3	158,6
Курская область	435,1	835,0	467,5	229,9	576,3	414,3	92,4	118,8	97,8	256,3	108,1	156,0
Саратовский край	143,9	554,7	264,7	159,4	616,9	260,6	92,3	124,7	101,9	240,4	119,5	128,8
Сталинградский край	167,9	966,4	341,3	263,7	1 152,9	279,6	99,6	118,1	100,1	153,4	117,7	250,5
Азово-Черноморский край	412,5	1 469,7	570,7	398,5	1 183,5	960,8	97,3	115,9	101,2	149,1	107,7	171,6
Северокавказский край	387,1	1 651,0	617,1	432,9	3 272,3	448,5	99,6	114,2	102,9	128,0	113,9	213,5
Крымская АССР	76,9	188,8	86,7	58,9	442,2	117,7	98,8	132,6	107,0	199,0	122,3	117,6
Казакская АССР	422,5	1 835,3	700,3	518,3	2 618,1	276,3	95,9	115,4	106,2	135,9	115,8	195,7
Кара-Калпакская АССР	36,4	69,0	25,1	18,4	148,4	0,5	86,3	101,6	98,4	117,2	111,4	125,0
Киргизская АССР	278,2	316,2	130,7	93,1	967,1	71,0	87,0	100,3	96,9	109,8	101,9	174,9
Омская область	298,4	1 016,0	465,1	317,2	772,0	390,5	97,6	120,3	104,7	138,5	112,1	139,3
Западносибирский край	976,8	2 486,2	1 172,9	781,1	2 275,0	855,6	96,4	117,1	105,1	139,2	110,9	117,5
Красноярский край	319,9	609,8	304,4	176,8	951,2	313,3	95,7	112,2	102,4	147,3	110,1	167,0
Восточносибирский край	439,7	948,6	399,5	289,8	1 017,3	336,2	99,4	114,5	110,5	144,9	124,8	172,1
Якутская АССР	148,8	415,1	154,2	116,9	0,3	9,2	95,0	99,4	93,4	131,5	—	139,4
Дальневосточный край	139,0	291,6	146,5	79,7	52,9	342,4	97,1	126,1	114,8	156,6	117,8	157,7
РСФСР	**11 040,6**	**27 729,6**	**14 092,8**	**7 611,6**	**30 484,1**	**11 089,4**	**96,7**	**115,8**	**99,9**	**170,9**	**110,8**	**151,4**
Киевская область	418,0	956,0	474,4	276,4	159,0	748,3	97,5	122,7	99,7	178,1	107,1	185,8
Черниговская область	289,4	483,0	265,1	141,2	132,5	363,4	86,5	115,5	92,9	201,4	92,7	151,4
Винницкая область	441,6	733,7	395,1	208,4	134,8	746,0	99,2	123,7	96,2	221,9	95,0	170,9
Харьковская область	402,9	839,4	391,0	246,5	258,0	624,7	97,9	120,8	101,2	132,7	120,4	144,7
Днепропетровская область	303,6	691,3	333,6	203,3	332,9	404,1	105,5	127,9	105,7	186,0	129,2	96,8
Одесская область	283,3	528,0	247,2	157,7	329,8	371,3	110,1	125,7	101,9	166,7	119,9	102,6
Донецкая область	218,2	650,2	300,4	176,7	336,1	439,3	103,2	125,6	106,1	163,2	120,6	142,6
АМССР	58,3	78,8	37,6	23,1	84,2	99,5	109,2	123,1	101,3	140,0	120,8	143,4
УССР	**2 415,3**	**4 960,4**	**2 444,4**	**1 433,3**	**1 767,3**	**3 796,6**	**99,4**	**123,1**	**100,3**	**171,9**	**115,6**	**142,3**
БССР	**679,8**	**1 491,9**	**915,8**	**324,9**	**752,5**	**1 480,4**	**92,7**	**110,1**	**95,1**	**200,7**	**83,9**	**140,9**
Азербайджанская ССР	171,3	1 264,4	441,0	316,8	1 593,0	114,8	102,5	114,7	106,9	233,6	123,3	161,2
ССР Грузии	152,4	1 522,3	482,1	309,7	1 381,7	485,6	113,8	114,2	106,6	209,8	127,3	156,1
ССР Армении	45,9	558,2	184,5	126,3	719,4	53,2	106,3	114,9	98,9	182,5	117,7	198,5
ЗСФСР	**369,6**	**3 344,9**	**1 107,6**	**752,8**	**3 694,1**	**653,6**	**107,4**	**114,5**	**105,4**	**213,6**	**123,6**	**159,8**
Узбекская ССР	**302,0**	**841,9**	**302,2**	**210,6**	**2 149,6**	**68,8**	**97,8**	**103,6**	**99,0**	**131,5**	**115,9**	**178,7**
Туркменская ССР	**53,6**	**153,9**	**54,2**	**44,4**	**1 124,5**	**19,0**	**98,9**	**110,9**	**104,0**	**136,6**	**116,9**	**206,5**
Таджикская ССР	**79,6**	**346,7**	**114,3**	**80,3**	**798,9**	**8,4**	**97,5**	**103,2**	**93,5**	**123,9**	**104,6**	**240,0**
СССР	**14 940,5**	**38 869,3**	**19 031,3**	**10 457,9**	**40 771,0**	**17 116,2**	**97,2**	**115,9**	**100,0**	**172,6**	**111,7**	**148,8**

375. Поголовье скота в государственных и кооперативных хозяйствах на 1 января 1935 г.

Республики, края и области	Поголовье (в тысячах)						Поголовье на 1 января 1935 г. в % к поголовью на 1 января 1934 г.					
	Лошади	Крупный рогатый скот	В том числе		Овцы и козы всех возрастов	Свиньи всех возрастов	Лошади	Крупный рогатый скот	В том числе		Овцы и козы всех возрастов	Свиньи всех возрастов
			Коровы	Телята до 1 года					Коровы	Телята до 1 года		
Северный край	31,3	47,7	24,6	13,5	2,1	45,3	102,6	100,8	94,3	95,7	87,5	133,2
Карельская АССР	18,2	5,8	3,6	1,5	0,3	9,6	140,0	126,1	112,5	150,0	—	126,3
Ленинградская область	51,0	64,7	36,1	15,7	9,0	206,4	100,8	99,1	90,3	118,9	96,8	114,3
Западная область	30,6	56,7	30,1	13,0	6,8	57,3	112,9	109,0	101,7	154,8	81,9	92,1
Московская область	99,5	110,0	61,6	25,4	23,5	323,2	114,5	101,7	93,5	105,4	107,8	122,8
Калининская область	20,8	30,1	16,8	7,2	6,8	57,5	122,4	114,4	108,4	118,0	113,3	120,5
Ивановская область	27,0	40,7	22,4	11,0	12,3	90,1	102,3	110,6	100,9	139,2	201,6	98,1
Горьковский край	23,1	27,2	14,6	7,4	7,2	54,3	104,5	103,4	103,5	134,5	97,3	125,1
Кировский край	14,4	18,8	9,7	4,2	3,9	29,2	107,5	136,2	129,3	131,3	47,6	121,7
Свердловская область	51,8	55,1	28,4	15,4	6,4	61,1	105,9	92,8	77,4	114,1	67,4	118,4
Челябинская область	45,7	129,5	56,9	35,0	138,0	84,5	112,6	97,4	87,9	98,6	98,7	88,2
Башкирская АССР	32,8	76,8	34,2	20,5	41,3	37,3	111,6	102,5	101,5	85,8	104,8	90,5
Татарская АССР	25,1	37,4	18,5	11,0	27,0	50,7	111,6	114,0	98,4	131,0	129,8	100,8
Куйбышевский край	47,4	101,6	43,1	27,8	47,8	149,2	103,9	106,7	95,1	104,9	110,9	85,6
Оренбургская область	20,4	136,3	56,8	29,6	191,3	32,8	105,7	95,2	102,9	88,9	72,3	88,9
Воронежская область	52,1	95,3	42,1	21,5	76,7	146,4	118,7	107,8	88,3	125,0	99,4	83,4
Курская область	35,6	56,3	23,4	15,1	16,9	74,2	114,8	109,1	99,6	235,9	78,2	92,6
Саратовский край	34,5	107,7	44,6	26,2	186,4	110,1	136,4	96,2	91,8	195,5	101,4	81,6
Сталинградский край	29,4	192,0	66,0	49,7	319,0	51,3	131,3	93,9	83,5	89,5	102,6	190,0
Азово-Черноморский край	91,4	262,4	90,2	60,5	413,1	244,1	106,0	105,6	108,2	118,9	94,6	121,9
Северокавказский край	47,7	142,6	48,4	33,1	739,8	100,2	101,5	95,4	94,5	113,7	103,6	135,2
Крымская АССР	13,6	25,3	10,4	6,9	173,3	50,0	118,3	140,6	126,8	176,9	119,1	122,0
Казакская АССР	122,8	701,0	279,5	176,4	1 105,9	109,2	107,4	89,9	89,0	83,0	88,4	152,5
Кара-Калпакская АССР	1,3	1,7	0,4	0,4	52,7	0,5	108,3	154,5	133,3	400,0	119,2	125,0
Киргизская АССР	28,9	55,0	19,3	12,6	297,6	13,3	122,5	91,1	83,5	114,5	94,3	170,5
Омская область	28,9	189,3	86,0	52,6	110,3	64,5	96,7	103,9	96,3	78,5	129,6	85,0
Западносибирский край	132,2	401,3	185,8	115,8	310,4	182,4	96,3	98,7	92,3	81,2	104,1	84,9
Красноярский край	48,9	142,7	64,0	37,8	284,8	40,5	98,8	96,0	93,0	91,1	105,4	89,6
Восточносибирский край	59,7	72,2	30,6	21,7	159,9	52,2	122,1	103,7	101,7	271,3	140,8	112,5
Якутская АССР	3,2	1,6	0,7	0,6	—	1,8	177,8	145,5	140,0	600,0	—	180,0
Дальневосточный край	44,1	42,8	20,5	10,5	9,2	73,6	111,4	150,7	139,5	172,1	135,3	118,5
РСФСР	**1 313,4**	**3 427,6**	**1 469,3**	**879,6**	**4 779,7**	**2 602,8**	**108,8**	**98,8**	**94,0**	**98,8**	**98,3**	**105,7**
Киевская область	53,0	97,3	40,4	20,4	11,5	110,7	114,2	116,7	114,4	115,9	105,5	101,9
Черниговская область	19,7	34,7	15,7	7,3	3,6	44,0	108,8	135,5	137,7	102,8	109,1	91,9
Винницкая область	44,4	61,6	26,2	14,3	10,0	97,5	124,0	124,2	112,4	144,4	140,8	99,8
Харьковская область	62,5	137,1	62,6	28,7	45,5	199,6	118,4	112,9	108,5	74,4	129,3	108,4
Днепропетровская область	53,5	94,3	43,2	24,5	116,5	104,6	118,4	114,0	109,1	162,3	119,4	88,6
Одесская область	48,3	90,9	40,3	23,8	161,8	120,0	146,8	113,6	101,5	128,0	120,6	85,7
Донецкая область	84,5	133,5	57,8	31,7	112,2	142,6	105,1	104,4	90,3	89,8	111,2	89,6
АМССР	6,8	6,6	2,9	1,6	15,3	11,4	128,3	111,9	93,5	88,9	122,4	86,4
УССР	**372,7**	**656,0**	**289,1**	**152,3**	**476,4**	**830,4**	**117,6**	**113,8**	**105,5**	**105,8**	**118,6**	**95,6**
БССР	**47,8**	**83,7**	**42,8**	**19,0**	**9,6**	**116,8**	**107,2**	**102,6**	**101,4**	**125,8**	**57,5**	**80,9**
Азербайджанская ССР	16,6	30,0	12,4	5,4	96,4	29,5	109,2	122,4	93,2	270,0	144,1	152,8
ССР Грузии	12,6	30,7	12,1	4,8	177,1	30,8	114,5	138,3	128,7	145,5	136,2	103,4
ССР Армении	5,6	20,5	9,0	4,3	34,2	7,3	100,0	121,3	103,4	159,3	116,7	214,7
ЗСФСР	**34,8**	**81,2**	**33,5**	**14,5**	**307,7**	**67,6**	**109,4**	**127,7**	**106,7**	**181,3**	**136,0**	**128,8**
Узбекская ССР	**26,2**	**47,7**	**18,7**	**12,1**	**619,6**	**40,3**	**108,3**	**126,5**	**125,5**	**130,1**	**114,6**	**154,4**
Туркменская ССР	**6,5**	**10,5**	**3,7**	**2,9**	**383,0**	**11,2**	**106,6**	**128,0**	**148,0**	**152,6**	**122,3**	**254,5**
Таджикская ССР	**7,8**	**7,6**	**2,5**	**1,8**	**100,0**	**5,3**	**104,0**	**124,6**	**113,6**	**100,0**	**109,6**	**165,6**
СССР	**1 809,2**	**4 314,3**	**1 859,6**	**1 082,2**	**6 676,0**	**3 674,4**	**110,5**	**101,7**	**96,4**	**101,1**	**103,5**	**103,2**

376. Поголовье скота в совхозах на 1 января 1935 г.

Республики, края и области	Поголовье (в тысячах)					
	Лошади	Крупный рогатый скот	В том числе		Овцы и козы всех возрастов	Свиньи всех возрастов
			Коровы	Телята до 1 года		
Северный край	2,9	23,0	12,3	6,2	0,1	2,3
Карельская АССР	0,2	0,8	0,5	0,2	—	0,4
Ленинградская область	6,3	16,2	9,1	3,6	0,7	80,3
Западная область	11,4	31,4	16,3	7,3	0,8	25,5
Московская область	25,6	54,9	30,8	12,7	3,9	146,7
Калининская область	4,3	13,2	7,3	3,1	0,8	28,9
Ивановская область	4,8	20,2	11,1	5,4	4,8	13,0
Горьковский край	3,7	9,1	4,7	2,4	0,4	10,1
Кировский край	1,6	5,8	3,1	1,5	0,2	10,6
Свердловская область	3,3	11,6	6,1	3,2	—	1,3
Челябинская область	12,6	76,1	35,3	20,4	103,3	33,4
Башкирская АССР	10,5	50,3	25,8	12,0	23,2	15,1
Татарская АССР	8,7	21,7	10,7	6,5	14,7	16,9
Куйбышевский край	20,1	62,8	27,0	16,2	23,9	106,5
Оренбургская область	12,0	111,3	48,1	23,0	174,5	14,7
Воронежская область	24,0	64,8	30,7	15,0	59,9	90,7
Курская область	15,7	35,7	15,4	9,0	6,8	45,4
Саратовский край	17,4	75,1	33,5	15,9	164,0	76,5
Сталинградский край	8,6	153,8	55,5	39,7	294,9	10,0
Азово-Черноморский край	28,3	169,1	61,3	39,4	364,3	108,8
Северокавказский край	15,9	97,4	34,7	22,9	698,7	39,8
Крымская АССР	3,7	8,2	3,1	2,2	116,5	5,8
Казакская АССР	55,8	544,2	230,0	135,9	933,0	43,9
Кара-Калпакская АССР	0,2	0,4	0,1	...	52,2	0,1
Киргизская АССР	20,6	42,5	15,6	10,2	272,6	5,8
Омская область	13,3	148,9	70,3	45,0	82,0	24,3
Западносибирский край	42,7	298,4	143,8	83,7	240,8	85,1
Красноярский край	19,7	114,3	53,1	30,6	257,3	14,3
Восточносибирский край	7,9	36,4	15,2	11,4	91,7	12,2
Якутская АССР	0,2	0,7	0,3	0,2	—	0,4
Дальневосточный край	4,3	8,6	3,3	1,9	1,8	13,2
РСФСР	**406,3**	**2 306,9**	**1 014,1**	**586,7**	**3 987,8**	**1 082,0**
Киевская область	16,3	45,7	18,5	10,9	3,9	48,8
Черниговская область	8,0	17,9	7,7	4,0	1,1	25,7
Винницкая область	15,9	36,4	14,4	8,6	3,3	45,7
Харьковская область	22,6	79,4	36,5	15,8	33,7	104,4
Днепропетровская область	11,6	47,9	22,1	11,4	100,4	44,4
Одесская область	14,1	52,5	22,4	13,8	137,0	60,2
Донецкая область	13,3	65,0	30,5	13,6	62,3	28,4
АМССР	1,4	1,9	0,8	0,7	5,1	2,8
УССР	**103,2**	**346,7**	**152,9**	**78,8**	**346,8**	**360,4**
БССР	**17,1**	**52,1**	**24,3**	**13,1**	**0,7**	**48,9**
Азербайджанская ССР	4,5	10,5	4,9	2,8	68,0	5,3
ССР Грузии	4,7	13,0	5,7	2,7	156,9	10,8
ССР Армении	1,7	10,0	5,1	2,3	21,9	0,7
ЗСФСР	**10,9**	**33,5**	**15,7**	**7,8**	**246,8**	**16,8**
Узбекская ССР	**10,9**	**22,8**	**9,4**	**6,8**	**580,1**	**7,6**
Туркменская ССР	**1,8**	**3,8**	**1,5**	**1,1**	**308,5**	**0,8**
Таджикская ССР	**3,0**	**3,4**	**1,0**	**0,8**	**91,8**	**0,8**
СССР	**553,2**	**2 769,2**	**1 218,9**	**695,1**	**5 562,5**	**1 517,3**

377. Заготовки скота и птицы 1932 — 1934 гг.

Годы	Всего заготовлено (в тыс. цент. живого веса)	В том числе							
		Взрослый крупный рогатый скот	Телята	Свиньи	Овцы	Олени	Кролики	Птица	Неразбитые по видам
1932	12 121,9	8 966,1	[1]	765,1	1 993,4	12,8	2,8	93,4	288,3
1933	8 793,9	5 212,4	726,0	681,5	1 964,9	25,4	39,4	144,3	—
1934	11 476,2	6 593,6	807,1	1 677,3	1 930,1	11,2	154,8	289,3	12,8

[1] Телята показаны в группе взрослого крупного рогатого скота.

378. Удельный вес отдельных видов скота и птицы в заготовках 1932 — 1934 гг.

В процентах

Годы	Всего заготовлено	В том числе							
		Взрослый крупный рогатый скот	Телята	Свиньи	Овцы	Олени	Кролики	Птица	Неразбитые по видам
1932	100,0	74,0	—	6,3	16,4	0,1	0,0	0,8	2,4
1933	100,0	59,3	8,3	7,8	22,3	0,3	0,4	1,6	—
1934	100,0	57,5	7,0	14,6	16,8	0,1	1,4	2,5	0,1

379. Средний живой вес одной головы скота и птицы, поступившей в счет мясозаготовок 1932 — 1934 гг.

В килограммах

Годы и кварталы	Взрослый крупный рогатый скот	Телята	Овцы	Свиньи		Кролики	Куры	Гуси	Утки	Индейки
				Бэконные	Прочие					
1932 г.										
В среднем за год	223	92	31	79	55	—	—	—	—	—
По кварталам										
I	262	93	31	70	57	—	—	—	—	—
II	198	55	31	79	53	—	—	—	—	—
III	211	68	32	81	55	—	—	—	—	—
IV	204	107	32	79	48	—	—	—	—	—
1933 г.										
В среднем за год	228	110	29	81	54	1,7	1,3	3,7	1,5	3,1
По кварталам										
I	215	114	29	79	48	1,8	1,3	3,7	1,6	3,0
II	199	113	27	77	53	1,7	1,4	3,7	2,2	4,0
III	236	99	28	77	50	1,6	1,2	3,7	1,5	3,0
IV	240	113	31	83	63	1,9	1,6	3,7	1,5	3,0
1934 г.										
В среднем за год	235	116	31	86	64	1,9	...	4,0	...	...
По кварталам										
I	228	116	30	87	63	1,9	1,4	3,8	1,6	3,6
II	245	118	28	87	67	1,8	1,3	3,8	1,6	4,6

380. ОСНОВНЫЕ ПОКАЗАТЕЛИ ЖИВОТНОВОДСТВА В КОЛХОЗНО-КРЕСТЬЯНСКОМ СЕКТОРЕ

на июль 1930 — 1934 гг.

Показатели	1930	1931	1932	1933	1934
I. Поголовье скота (в тысячах)					
1. Лошади	29 809,4	25 176,6	17 925,2	14 923,8	13 696,5
В том числе:					
Рабочие	20 508,5	18 596,3	14 698,2	12 649,6	11 163,3
Жеребята до 1 года	2 438,6	1 913,0	801,9	800,2	1 097,8
2. Крупный рогатый скот	51 380,5	44 726,8	36 242,2	33 673,1	36 394,1
В том числе:					
Коровы	26 140,5	22 745,6	18 721,6	17 170,9	16 757,5
Молодняк старше 1 года	7 210,0	5 503,0	4 578,7	4 114,6	5 294,4
Телята до 1 года	12 955,6	12 993,4	10 047,0	9 725,7	11 695,0
3. Овцы и козы всех возрастов	105 705,3	72 176,5	44 363,0	41 812,9	42 167,0
4. Свиньи всех возрастов	13 319,0	13 085,7	8 997,2	8 917,1	11 845,7
II. Поголовье скота в % к предыдущему году					
1. Лошади	—	84,5	71,2	83,3	91,8
2. Крупный рогатый скот	—	87,1	81,0	92,9	108,1
3. Овцы и козы	—	68,3	61,5	94,3	100,8
4. Свиньи	—	98,2	68,8	99,1	132,8
III. Структура стада					
% жеребят до 1 года в конском поголовье	8,2	7,6	4,5	5,4	8,0
На 100 рабочих лошадей приходится жеребят до 1 года	11,9	10,3	5,5	6,3	9,8
% коров в стаде крупного рогатого скота	50,9	50,9	51,7	51,0	46,0
% молодняка старше 1 года в стаде крупного рогатого скота	14,0	12,3	12,6	12,2	14,5
На 100 коров приходится:					
Молодняка старше 1 года	27,6	24,2	24,5	24,0	31,6
Телят до 1 года	49,6	57,1	53,7	56,6	69,8
IV. Удельный вес скота колхозов и колхозников в общем стаде скота колхозно-крестьянского сектора					
1. Лошади	—	—	62,1	70,7	75,5
В том числе рабочие	—	—	61,6	69,7	74,4
2. Крупный рогатый скот	—	—	62,9	71,4	74,4
В том числе коровы	—	—	59,8	69,7	73,0
3. Овцы и козы всех возрастов	—	—	60,0	70,6	75,0
4. Свиньи всех возрастов	—	—	68,1	75,5	77,0
V. Удельный вес продуктивного скота колхозников в общем поголовье скота колхозов (обобществленный скот и скот личного пользования колхозников)					
1. Крупный рогатый скот	—	—	55,7	61,9	63,6
В том числе коровы	—	—	72,8	75,2	74,7
2. Овцы и козы всех возрастов	—	—	54,7	58,5	55,4
3. Свиньи всех возрастов	—	—	47,4	55,9	59,4

381. Поголовье скота в колхозно-крестьянском секторе на июль 1930, 1933 и 1934 гг.

В тыс. голов

Республики, края и области	Годы	Лошади			Крупный рогатый скот							Овцы и козы		Свиньи		
			В том числе			В том числе									В том числе	
		Всего	Рабочие	Жеребята до 1 года	Всего	Волы	Быки	Коровы	Телки и нетели старше 2 лет	Молодняк 1—2 лет	Телята до 1 года	Всего	В том числе взрослые	Всего	Взрослые и подсвинки старше 4 месяцев	Матки старше 9 месяцев
Северный край . . .	1933	328,1	288,2	17,2	914,5	—	11,1	534,8	39,4	84,2	245,0	910,3	478,2	99,8	54,6	16,3
	1934	318,5	269,7	22,4	1 029,5	—	11,5	527,5	44,7	104,5	341,3	779,7	421,8	92,4	50,6	14,7
Карельская АССР .	1933	27,9	24,9	1,2	95,0	—	1,0	57,9	2,1	5,1	28,9	75,1	46,2	7,7	5,2	1,4
	1934	25,7	22,5	1,4	101,5	—	1,1	56,3	2,3	8,4	33,4	69,0	41,8	9,0	5,7	1,3
Ленинградская обл.	1933	479,9	439,5	15,2	1 178,0	—	10,8	742,3	34,2	57,7	333,0	1 332,9	583,2	216,7	97,0	31,8
	1934	456,7	407,8	23,9	1 217,5	—	11,4	700,2	27,8	81,1	397,0	1 412,4	617,1	224,6	99,6	31,1
Западная область .	1933	1 005,6	905,5	39,5	1 777,2	0,2	14,8	1 094,5	39,7	94,0	534,0	2 711,0	1 155,6	945,4	410,5	127,6
	1934	863,0	769,7	37,2	1 640,2	0,1	14,9	945,0	42,6	112,9	524,7	2 123,6	891,5	539,4	253,9	94,5
Московская область	1933	798,9	728,1	34,5	1 777,4	—	16,0	1 090,9	33,1	60,8	576,6	3 226,3	1 377,5	460,7	153,8	45,4
	1934	773,1	675,5	51,6	1 828,7	—	14,8	1 025,3	25,5	109,1	654,0	2 642,3	1 188,2	481,7	154,8	51,1
Ивановская область.	1933	379,0	349,6	14,5	1 076,1	—	9,0	637,4	14,4	44,2	371,1	1 300,9	479,0	98,6	33,3	13,4
	1934	377,9	329,5	27,8	1 205,3	—	9,1	621,3	13,5	84,8	476,6	1 497,9	600,0	170,5	56,8	18,1
Горьковский край .	1933	922,3	832,3	43,1	1 866,8	—	19,8	1 168,2	54,1	137,1	487,6	3 978,7	1 929,9	719,7	358,6	133,2
	1934	899,9	779,8	70,5	2 093,0	—	19,0	1 111,2	53,8	177,8	731,2	3 662,1	1 732,4	827,2	373,1	148,3
Свердловская обл. .	1933	340,5	294,8	20,4	734,7	—	11,3	459,5	37,7	56,6	169,6	607,9	337,6	190,5	109,2	44,8
	1934	306,3	254,5	23,4	739,9	0,1	9,4	430,0	22,9	72,2	205,3	588,9	302,6	194,8	111,6	42,0
Челябинская обл. .	1933	303,9	255,1	11,8	830,6	8,2	12,9	454,0	31,1	88,9	235,5	841,8	474,2	160,5	80,3	32,9
	1934	245,8	202,7	15,5	913,3	14,1	14,5	434,2	25,1	122,2	303,2	925,1	495,6	189,7	91,8	34,4
Обско-Иртышская область	1933	52,5	42,0	4,7	90,7	—	1,0	49,3	3,9	9,6	26,9	80,2	44,2	38,3	19,6	7,0
	1934	48,2	37,5	4,9	97,1	—	1,1	48,0	3,9	12,6	31,5	85,2	45,6	39,5	23,1	7,8
Башкирская АССР .	1933	443,9	372,8	23,2	798,6	1,6	6,3	410,6	24,3	45,3	310,5	964,6	528,4	119,9	58,1	21,2
	1934	411,1	326,4	37,8	867,8	3,5	5,8	405,3	15,1	84,3	353,8	1 036,6	511,8	184,7	83,6	27,5
Татарская АССР . .	1933	330,1	282,8	23,6	556,7	—	4,1	316,6	18,2	27,9	189,9	977,0	514,7	123,0	55,0	17,7
	1934	331,1	268,9	32,7	651,1	—	4,2	317,3	13,7	60,9	255,0	1 113,5	562,6	191,2	87,5	28,0
Бывш. Средневолжский край	1933	671,2	588,4	34,6	1 177,6	32,9	15,8	641,7	44,4	94,7	348,1	1 527,8	842,7	203,9	86,0	39,5
	1934	561,7	467,5	43,5	1 265,2	48,0	12,9	617,6	28,5	136,2	422,0	1 575,8	838,3	244,3	93,2	40,8
Воронежская обл. .	1933	507,2	446,5	16,9	1 062,6	38,8	14,6	553,0	43,8	47,5	364,9	1 090,8	597,2	274,0	123,7	57,6
	1934	454,2	393,6	32,5	1 189,6	56,3	10,2	547,8	23,4	127,0	424,9	1 225,6	631,4	377,3	132,2	58,3
Курская область . .	1933	510,5	451,1	18,8	848,3	5,8	11,3	473,0	38,4	36,2	283,6	978,4	520,9	275,6	104,9	38,5
	1934	426,3	372,8	22,1	864,1	9,1	8,0	451,7	18,6	75,9	300,8	786,7	406,2	240,9	87,7	32,8
Саратовский край .	1933	153,2	137,1	5,9	352,2	16,2	4,1	206,0	14,2	25,1	86,6	418,3	230,2	73,4	38,9	20,0
	1934	116,7	102,4	6,5	440,9	21,7	4,7	208,6	8,2	51,4	146,3	504,4	265,2	124,5	48,4	21,1
Сталинградский край	1933	175,5	138,5	13,6	754,0	141,9	5,4	280,9	22,8	68,5	234,5	871,7	506,8	112,8	50,6	22,8
	1934	147,8	105,3	15,1	800,8	136,2	5,7	270,7	24,3	125,8	238,1	1 006,9	576,7	185,3	70,5	28,6
Азово-Черноморский край	1933	358,0	298,8	18,1	1 086,4	142,1	14,0	458,5	51,4	109,6	310,8	776,6	463,2	259,1	127,7	66,1
	1934	339,1	265,2	32,2	1 218,5	147,1	10,9	469,3	42,9	179,3	369,0	889,0	524,7	628,5	232,8	80,8

381. Поголовье скота в колхозно-крестьянском секторе на июль 1930, 1933 и 1934 гг.

В тыс. голов

Республики, края и области	Годы	Лошади			Крупный рогатый скот							Овцы и козы		Свиньи		
		Всего	В том числе		Всего	В том числе						Всего	В том числе взрослые	Всего	В том числе	
			Рабочие	Жеребята до 1 года		Волы	Быки	Коровы	Телки и нетели старше 2 лет	Молодняк 1—2 лет	Телята до 1 года				Взрослые и подсвинки старше 4 месяцев	Матки старше 9 месяцев
Северокавказский край	1933	371,5	296,9	24,5	1 420,8	252,6	27,5	559,2	53,1	149,2	379,2	2 602,7	1 685,0	82,6	38,9	19,3
	1934	350,2	262,7	36,6	1 561,6	246,0	26,7	562,1	74,4	221,9	430,5	3 030,9	1 936,7	218,1	76,6	26,8
Крымская АССР	1933	71,1	58,2	5,5	122,3	2,5	1,7	65,3	4,3	11,1	37,4	245,2	160,1	51,2	22,7	6,4
	1934	66,6	51,2	7,1	159,6	4,1	1,4	71,7	4,0	21,6	56,8	296,7	183,5	84,6	35,2	8,9
Казакская АССР	1933	366,3	284,5	25,5	816,7	85,1	19,5	307,7	48,3	126,5	229,6	1 098,6	649,3	84,2	37,1	15,4
	1934	313,7	239,3	32,3	1 017,5	134,0	13,6	354,7	47,2	168,5	299,5	1 529,5	888,8	116,3	49,2	18,9
Кара-Калпакская АССР	1933	43,6	35,6	3,1	81,4	19,9	1,6	29,1	1,9	4,7	24,2	99,9	68,6	—	—	—
	1934	36,7	30,6	3,1	71,4	17,0	1,0	24,5	2,4	4,9	21,6	108,1	70,2	—	—	—
Киргизская АССР	1933	362,7	191,3	56,7	318,1	32,8	5,3	128,1	11,2	27,2	113,5	856,6	531,0	26,1	9,7	3,7
	1934	278,5	131,4	57,1	273,7	26,4	3,5	102,6	8,1	36,2	96,9	799,6	473,4	37,3	12,5	4,3
Западносибирский край	1933	1 255,8	1 003,5	93,0	2 376,4	8,6	31,4	1 155,8	101,8	293,5	785,3	2 861,1	1 527,6	737,6	309,1	117,2
	1934	1 224,6	922,3	127,8	2 822,6	32,4	31,6	1 248,1	94,5	431,3	984,7	3 474,6	1 832,7	1 150,7	497,8	188,6
Восточносибирский край	1933	575,8	437,9	41,7	1 044,0	18,6	25,0	441,5	78,9	169,1	310,9	980,9	619,7	340,6	164,0	80,6
	1934	518,7	379,0	47,4	1 109,1	28,7	18,4	448,0	70,4	187,6	356,0	1 149,1	689,6	423,6	173,6	80,8
Якутская АССР	1933	149,2	46,4	33,6	486,4	5,0	10,8	189,1	36,2	140,9	104,4	0,2	0,1	4,4	2,2	1,1
	1934	161,5	47,6	15,7	490,7	4,9	5,1	173,2	34,5	142,3	130,7	0,2	0,1	6,4	2,6	1,1
Дальневосточный край	1933	118,4	94,6	5,6	205,4	4,5	5,1	103,5	12,5	20,6	59,2	50,6	31,6	130,5	68,3	35,8
	1934	97,4	77,3	8,0	227,2	3,1	4,0	105,2	12,5	29,1	73,3	46,5	27,5	225,0	96,0	41,0
РСФСР	**1930**	**22 520,4**	**15 163,1**	**1 806,2**	**36 586,5**	**1 838,8**	**667,6**	**19 444,1**	**1 144,0**	**3 954,4**	**9 537,6**	**78 329,2**	**43 782,1**	...	**4 030,5**	...
	1933	**11 103,6**	**9 324,9**	**646,0**	**23 848,9**	**817,3**	**311,2**	**12 608,4**	**895,4**	**2 035,8**	**7 180,8**	**31 466,1**	**16 382,7**	**5 836,8**	**2 619,0**	**1 016,7**
	1934	**10 151,0**	**8 192,7**	**836,1**	**25 897,4**	**932,8**	**274,5**	**12 277,4**	**784,8**	**2 969,8**	**8 658,1**	**32 359,9**	**16 756,0**	**7 207,5**	**3 000,4**	**1 131,6**
Киевская область	1933	420,4	373,3	12,7	773,8	17,1	7,2	427,2	32,3	50,4	239,6	199,8	115,4	284,9	138,3	60,3
	1934	381,2	330,5	27,8	871,5	21,0	7,3	431,4	21,1	101,2	289,5	173,2	95,2	469,7	183,1	63,8
Черниговская обл.	1933	361,2	315,9	15,6	502,5	2,9	4,7	268,0	20,2	23,7	183,0	280,8	159,8	256,2	116,5	43,4
	1934	297,1	257,2	15,7	487,2	3,2	3,8	251,0	12,6	42,3	174,3	163,3	91,9	222,7	96,9	36,2
Винницкая область	1933	443,1	402,8	13,1	625,1	3,0	4,3	392,1	20,0	30,3	175,4	199,3	120,9	303,7	135,8	57,4
	1934	419,8	369,4	29,1	712,2	5,4	4,4	379,1	14,3	69,8	239,2	157,5	90,3	571,0	199,0	73,9
Харьковская область	1933	397,7	352,0	10,1	623,8	17,2	6,8	316,0	28,4	39,9	215,5	209,1	137,4	151,9	83,2	41,6
	1934	360,0	318,1	20,9	714,6	22,5	5,9	329,8	17,4	99,2	239,8	245,1	141,8	359,5	135,8	39,3
Днепропетровская область	1933	246,3	209,2	8,5	452,7	7,2	6,3	240,1	26,5	45,0	127,6	188,4	114,4	130,2	70,3	33,9
	1934	263,5	218,7	26,5	618,2	15,2	5,7	280,8	16,4	88,2	211,9	244,1	136,9	452,5	174,4	45,0
Одесская область	1933	230,3	201,5	6,8	355,1	3,4	4,5	184,8	16,9	31,4	114,1	153,3	90,5	120,7	54,8	24,4
	1934	248,3	207,0	26,7	460,5	7,3	3,8	209,1	12,6	69,1	158,6	189,1	113,6	396,3	143,5	42,2

381. Поголовье скота в колхозно-крестьянском секторе на июль 1930, 1933 и 1934 гг.

В тыс. голов

Республики, края и области	Годы	Лошади			Крупный рогатый скот							Овцы и козы		Свиньи		
			В том числе			В том числе									В том числе	
		Всего	Рабочие	Жеребята до 1 года	Всего	Волы	Быки	Коровы	Телки и нетели старше 2 лет	Молодняк 1—2 лет	Телята до 1 года	Всего	В том числе взрослые	Всего	Взрослые и подсвинки старше 4 месяцев	Матки старше 9 месяцев
Донецкая область .	1933	129,0	114,3	3,1	385,0	27,8	4,5	187,6	20,3	33,7	111,1	201,1	118,4	68,5	34,8	16,8
	1934	130,0	112,7	10,0	484,7	33,5	4,4	207,2	14,5	65,9	159,2	254,2	136,9	199,5	73,0	20,2
АМССР	1933	49,5	44,6	1,5	62,7	0,2	0,5	33,3	1,6	4,4	22,7	58,8	44,1	32,0	12,8	5,6
	1934	53,9	44,6	7,1	74,0	0,7	0,5	33,6	2,1	11,0	26,1	69,1	47,7	94,7	31,2	10,7
УССР	**1930**	**5 253,2**	**3 673,7**	**465,2**	**6 154,8**	**225,0**	**47,6**	**3 426,9**	**152,3**	**555,0**	**1 748,0**	**4 452,5**	**2 648,2**	...	**1 536,0**	...
	1933	**2 277,5**	**2 013,6**	**71,4**	**3 780,7**	**78,8**	**38,8**	**2 049,1**	**166,2**	**258,8**	**1 189,0**	**1 490,6**	**900,9**	**1 348,1**	**646,5**	**283,4**
	1934	**2 153,8**	**1 858,2**	**163,8**	**4 422,9**	**108,8**	**35,8**	**2 122,0**	**111,0**	**546,7**	**1 498,6**	**1 495,6**	**854,3**	**2 765,9**	**1 036,9**	**331,3**
БССР	**1930**	**998,7**	**840,1**	**39,1**	**1 743,6**	**50,3**	**16,6**	**1 220,7**	**75,7**	**141,6**	**238,7**	**3 141,1**	**1 650,8**	...	**1 151,4**	...
	1933	**735,4**	**649,9**	**26,9**	**1 448,9**	**11,5**	**17,3**	**960,0**	**61,9**	**102,0**	**296,2**	**1 824,7**	**867,9**	**1 385,4**	**690,9**	**298,8**
	1934	**660,1**	**579,7**	**30,2**	**1 472,7**	**11,7**	**15,9**	**869,5**	**67,1**	**129,1**	**379,4**	**1 208,8**	**583,6**	**1 316,4**	**597,5**	**271,5**
АзербайджанскаяССР	1933	171,7	139,4	13,8	1 138,1	282,8	29,2	392,4	48,5	123,4	261,8	1 514,4	979,2	45,0	30,0	10,1
	1934	157,6	99,4	21,1	1 242,1	279,7	12,8	416,6	54,0	128,9	350,1	1 626,7	1 028,9	62,2	34,3	12,3
ССР Грузии	1933	140,3	105,3	14,8	1 366,7	464,9	11,3	455,6	47,9	117,5	269,5	1 263,2	845,2	270,8	149,2	82,0
	1934	134,6	74,0	15,0	1 475,4	449,1	16,7	453,2	69,4	169,1	317,9	1 373,3	890,1	443,6	200,1	102,3
ССР Армении . . .	1933	44,7	32,8	4,7	576,2	159,9	4,3	189,7	24,9	58,1	139,3	906,7	562,2	26,0	16,2	7,4
	1934	40,4	24,7	4,6	567,9	143,2	4,3	178,5	28,6	78,2	135,1	883,5	523,7	42,0	23,0	9,2
ЗСФСР	**1930**	**345,7**	**267,1**	**50,6**	**3 845,8**	**1 218,8**	**28,1**	**1 162,4**	**144,3**	**512,7**	**779,5**	**6 488,3**	**4 335,0**	...	**324,5**	...
	1933	**356,7**	**277,5**	**33,3**	**3 081,0**	**907,6**	**44,8**	**1 037,7**	**121,3**	**299,0**	**670,6**	**3 684,3**	**2 386,6**	**341,8**	**195,4**	**99,5**
	1934	**332,6**	**198,1**	**40,7**	**3 285,4**	**872,0**	**33,8**	**1 048,3**	**152,0**	**376,2**	**803,1**	**3 883,5**	**2 442,7**	**547,8**	**257,4**	**123,8**
Узбекская ССР . .	1933	307,0	272,4	13,1	840,5	223,8	11,6	307,3	17,2	60,0	220,6	1 432,3	855,0	4,2	1,7	0,6
	1934	282,5	244,6	17,7	830,6	212,1	14,4	284,4	19,3	80,7	219,7	1 631,5	1 058,6	6,7	2,8	1,2
Туркменская ССР .	1933	50,0	40,7	3,4	135,8	25,0	8,9	49,0	4,4	8,7	39,8	709,1	476,6	0,8	0,5	0,2
	1934	48,5	34,1	5,1	138,7	25,3	5,7	46,5	4,0	13,0	44,2	844,4	530,4	1,2	0,5	0,1
Таджикская ССР . .	1933	93,6	70,6	6,1	537,3	145,9	19,4	159,4	19,5	64,4	128,7	1 205,8	760,8	—	—	—
	1934	68,0	55,9	4,2	346,4	101,3	3,1	109,4	14,1	26,6	91,9	743,3	457,6	0,2	0,1	0,1
Средняя Азия . . .	**1930**	**691,4**	**564,5**	**77,5**	**3 049,8**	**907,0**	**74,6**	**886,4**	**86,6**	**443,4**	**651,8**	**13 294,2**	**8 882,7**	...	**0,1**	...
	1933	**450,6**	**383,7**	**22,6**	**1 513,6**	**394,7**	**39,9**	**515,7**	**41,1**	**133,1**	**389,1**	**3 347,2**	**2 092,4**	**5,0**	**2,2**	**0,8**
	1934	**399,0**	**334,6**	**27,0**	**1 315,7**	**338,7**	**23,2**	**440,3**	**37,4**	**120,3**	**355,8**	**3 219,2**	**2 046,6**	**8,1**	**3,4**	**1,4**
СССР	**1930**	**29 809,4**	**20 508,5**	**2 438,6**	**51 380,5**	**4 239,9**	**834,5**	**26 140,5**	**1 602,9**	**5 607,1**	**12 955,6**	**105 705,3**	**61 298,8**	**13 319,0**	**7 042,5**	...
	1933	**14 923,8**	**12 649,6**	**800,2**	**33 673,1**	**2 209,9**	**452,0**	**17 170,9**	**1 285,9**	**2 828,7**	**9 725,7**	**41 812,9**	**22 630,5**	**8 917,1**	**4 154,0**	**1 699,2**
	1934	**13 696,5**	**11 163,3**	**1 097,8**	**36 394,1**	**2 264,0**	**383,2**	**16 757,5**	**1 152,3**	**4 142,1**	**11 695,0**	**42 167,0**	**22 683,2**	**11 845,7**	**4 895,6**	**1 859,6**

Примечание. Общее поголовье свиней за 1930 г. дается только по СССР без распределения по союзным республикам.

382. Поголовье скота в колхозно-крестьянском секторе на 1 января 1935 г.

Республики, края и области	Поголовье (в тысячах)						Поголовье на 1 января 1935 г. в % к поголовью на 1 января 1934 г.					
	Лошади	Крупный рогатый скот	В том числе		Овцы и козы всех возрастов	Свиньи всех возрастов	Лошади	Крупный рогатый скот	В том числе		Овцы и козы всех возрастов	Свиньи всех возрастов
			Коровы	Телята до 1 года					Коровы	Телята до 1 года		
Северный край	312,8	931,8	508,7	262,5	767,2	114,4	99,1	115,8	99,7	173,3	109,5	138,0
Карельская АССР	24,8	86,5	53,9	21,2	67,8	15,3	95,8	105,5	96,4	141,3	93,3	182,1
Ленинградская обл.	384,6	949,0	605,5	225,1	981,2	213,2	96,6	111,5	96,0	202,4	108,3	138,8
Западная область	614,1	980,5	641,0	220,4	835,8	606,5	89,8	106,1	89,5	260,2	91,9	154,8
Московская область	558,5	1 089,3	713,7	264,8	1 348,5	598,4	98,8	118,0	96,4	305,4	103,5	251,2
Калининская область	443,3	934,5	595,5	225,4	1 140,3	227,6	96,9	112,3	95,1	220,8	105,7	124,2
Ивановская область	358,4	1 007,1	600,1	294,6	1 127,4	203,8	99,9	123,8	97,4	269,3	117,5	199,4
Горьковский край	436,4	949,0	577,3	246,1	1 414,9	519,1	99,5	116,8	96,7	254,5	105,5	170,8
Кировский край	429,1	843,4	502,9	234,9	878,8	202,4	99,4	116,2	97,4	239,7	96,7	143,3
Свердловская обл.	280,1	666,8	401,8	172,3	480,2	244,0	96,1	116,8	102,2	209,1	115,7	181,3
Челябинская обл.	178,9	665,6	331,9	198,3	561,0	118,7	86,4	120,4	103,8	179,8	108,8	135,5
Башкирская АССР	385,9	747,8	394,2	245,7	883,3	222,5	97,0	126,7	100,2	242,5	125,2	199,7
Татарская АССР	316,0	505,4	298,7	132,3	793,8	172,5	100,8	110,9	95,5	193,4	106,8	129,6
Куйбышевский край	415,0	781,7	446,9	209,9	921,6	256,6	93,0	122,0	101,8	253,8	114,9	195,4
Оренбургская обл.	120,4	396,3	168,5	107,4	365,3	50,8	86,7	125,9	103,4	204,2	108,0	268,8
Воронежская обл.	417,7	1 070,4	533,6	310,3	946,1	488,0	93,9	126,2	100,7	227,5	128,8	215,3
Курская область	398,1	768,7	436,0	213,5	556,0	329,4	90,8	119,7	97,5	257,9	109,3	183,3
Саратовский край	107,2	431,6	208,0	130,7	415,7	145,2	83,1	134,7	104,2	251,8	128,5	222,4
Сталинградский край	135,4	761,5	266,8	211,2	822,9	202,1	94,9	126,4	105,6	183,3	124,5	278,6
Азово-Черноморский край	314,3	1 174,9	459,6	331,1	753,7	678,4	95,2	118,7	100,7	155,5	116,2	209,6
Северокавказский край	333,3	1 485,1	553,6	394,2	2 526,1	309,2	98,8	116,1	103,4	128,7	117,3	280,3
Крымская АССР	60,9	155,2	70,8	50,4	257,1	58,9	94,7	132,2	105,7	202,4	124,1	123,5
Казакская АССР	292,7	1 100,2	397,5	334,3	1 504,3	154,8	91,4	139,7	121,2	203,2	149,5	238,5
Кара-Калпакск. АССР	34,9	66,7	24,4	17,7	95,7	—	85,1	100,2	97,6	113,5	107,5	—
Киргизская АССР	246,3	254,9	107,6	78,7	667,7	51,2	83,8	101,9	99,0	108,6	105,7	170,7
Омская область	265,3	809,2	364,0	263,1	659,4	321,9	97,2	125,0	106,4	163,5	109,6	160,5
Западносибирск. край	830,3	2 018,0	932,4	657,8	1 957,7	658,8	95,9	121,8	107,8	159,2	112,0	133,2
Красноярский край	264,9	447,3	223,6	136,9	664,2	268,8	94,8	118,8	105,6	177,3	112,3	193,4
Восточносибирский край	371,5	844,8	347,7	261,1	850,5	272,8	96,7	115,8	112,5	139,3	122,3	195,4
Якутская АССР	144,0	409,9	151,6	115,2	0,3	6,3	94,1	98,5	92,4	129,9	—	114,5
Дальневосточн. край	90,1	217,7	105,0	62,8	40,8	235,9	90,0	119,0	108,9	149,5	112,4	181,7
РСФСР	**9 565,2**	**23 550,8**	**12 022,8**	**6 629,9**	**25 285,3**	**8 055,5**	**95,0**	**118,9**	**100,5**	**189,1**	**113,2**	**178,2**
Киевская область	359,7	842,5	421,6	253,4	140,7	617,6	95,3	123,5	98,3	186,9	106,5	216,9
Черниговская обл.	267,5	434,5	237,9	132,5	125,5	306,7	84,9	114,2	90,5	214,4	92,1	163,4
Винницкая область	394,2	662,8	361,7	192,6	123,6	637,5	97,0	123,8	95,1	232,0	92,6	192,6
Харьковская обл.	336,4	685,5	316,7	214,4	199,5	396,0	94,6	122,4	99,5	148,3	117,7	173,9
Днепропетровск. обл.	245,6	572,9	272,2	175,4	210,5	275,6	103,3	130,3	104,5	188,4	136,2	103,1
Одесская область	233,0	428,6	200,5	132,7	164,1	239,8	105,2	129,7	102,4	180,1	120,5	117,3
Донецкая область	121,8	457,9	204,1	134,1	199,6	197,2	101,7	131,4	106,8	199,6	123,4	200,6
АМССР	50,8	70,9	33,9	21,2	68,6	85,7	107,6	124,6	102,4	146,2	120,8	162,9
УССР	**2 009,0**	**4 155,6**	**2 048,6**	**1 256,3**	**1 232,1**	**2 756,1**	**96,6**	**124,7**	**98,9**	**186,5**	**114,0**	**166,7**
БССР	**625,2**	**1 369,5**	**836,0**	**305,0**	**736,0**	**1 320,7**	**91,8**	**111,2**	**95,0**	**208,8**	**84,2**	**149,9**
Азербайджанск. ССР	151,5	1 215,8	419,3	305,7	1 481,4	74,4	101,6	114,4	107,2	235,5	122,2	181,5
ССР Грузии	135,7	1463,6	456,9	298,7	1 200,8	439,9	113,4	113,6	105,9	212,9	126,2	164,3
ССР Армении	39,6	527,2	170,5	119,3	680,4	45,4	106,5	114,2	98,4	181,3	117,9	194,8
ЗСФСР	**326,8**	**3 206,6**	**1 046,7**	**723,7**	**3 362,6**	**559,7**	**106,8**	**114,0**	**105,1**	**215,5**	**122,7**	**168,5**
Узбекская ССР	**270,8**	**776,3**	**273,7**	**192,9**	**1 526,7**	**19,3**	**96,9**	**102,1**	**97,6**	**131,3**	**116,6**	**235,4**
Туркменская ССР	**46,4**	**138,2**	**47,7**	**39,7**	**730,2**	**2,6**	**97,7**	**109,2**	**101,5**	**135,5**	**113,8**	**152,9**
Таджикская ССР	**71,1**	**337,5**	**110,9**	**78,1**	**697,4**	**1,7**	**96,6**	**102,6**	**93,0**	**124,8**	**103,9**	—
СССР	**12 914,5**	**33 534,5**	**16 386,4**	**9 225,6**	**33 570,3**	**12 715,6**	**95,4**	**118,1**	**100,2**	**188,3**	**113,2**	**171,9**

383. Изменение в поголовьи скота по колхозно-крести

1934 г. в %

Республики, края и области	Лошади			Крупны		
	Всего	В том числе		Всего	В то	
		Рабочие	Жеребята до 1 года		Волы	Быки
Северный край	97,1	93,6	130,2	112,6	—	103,6
Карельская АССР	92,1	90,4	116,7	106,8	—	110,0
Ленинградская область	95,2	92,8	157,2	103,4	—	105,6
Западная область	85,8	85,0	94,2	92,3	50,0	100,7
Московская область	96,8	92,8	149,6	102,9	—	92,5
Ивановская область	99,7	94,3	191,7	112,0	—	100,1
Горьковский край	97,6	93,7	163,6	112,1	—	96,0
Свердловская область	90,0	86,3	114,7	100,7	—	83,2
Челябинская область	80,9	79,5	131,4	110,0	172,0	112,4
Обско-Иртышская область	91,8	89,3	104,3	107,1	—	100,9
Башкирская АССР	92,6	87,6	162,9	108,7	218,8	92,1
Татарская АССР	100,3	95,1	138,6	117,0	—	102,4
Бывш. Средневолжский край	83,7	79,5	125,7	107,4	145,9	81,7
Воронежская область	89,6	88,2	192,3	112,0	145,1	69,9
Курская область	83,5	82,6	117,6	101,9	156,9	70,8
Саратовский край	76,2	74,7	110,2	125,2	134,0	114,6
Сталинградский край	84,2	76,0	111,0	106,2	96,0	105,6
Азово-Черноморский край	94,5	88,8	177,9	112,2	103,5	77,9
Северокавказский край	94,3	88,5	149,4	109,9	97,4	97,1
Крымская АССР	93,7	88,0	129,1	130,5	164,0	82,4
Казакская АССР	85,6	84,1	126,7	124,6	157,5	69,4
Кара-Калпакская АССР	84,2	86,0	100,0	87,7	85,4	62,5
Киргизская АССР	76,8	68,7	100,7	86,0	80,5	66,1
Западносибирский край	97,5	91,9	137,4	118,8	376,7	100,6
Восточносибирский край	90,1	86,5	113,7	106,2	154,3	73,6
Якутская АССР	108,2	102,6	46,7	100,9	98,0	47,3
Дальневосточный край	82,3	81,7	142,9	110,6	68,9	78,5
РСФСР	**91,4**	**87,9**	**129,4**	**108,6**	**114,1**	**88,2**
Киевская область	90,7	88,5	218,9	112,6	122,8	101,4
Черниговская область	82,3	81,4	100,6	97,0	110,3	80,9
Винницкая область	94,7	91,7	222,1	113,9	180,0	102,3
Харьковская область	90,5	90,4	206,9	114,6	130,8	86,8
Днепропетровская область	107,0	104,5	311,8	136,6	211,1	90,5
Одесская область	107,8	102,7	392,6	129,7	214,7	84,4
Донецкая область	100,8	98,6	322,6	125,9	120,5	97,8
АМССР	108,9	100,0	473,3	118,0	350,0	100,0
УССР	**94,6**	**92,3**	**229,4**	**117,0**	**138,1**	**92,3**
БССР	**89,8**	**89,2**	**112,3**	**101,6**	**101,7**	**91,9**
Азербайджанская ССР	91,8	71,3	152,9	109,1	98,9	43,8
ССР Грузии	95,9	70,3	101,4	108,0	96,6	147,8
ССР Армении	90,4	75,3	97,9	98,6	89,6	100,0
ЗСФСР	**93,2**	**71,4**	**122,2**	**106,6**	**96,1**	**75,4**
Узбекская ССР	**92,0**	**89,8**	**135,1**	**98,8**	**94,8**	**124,2**
Туркменская ССР	**97,0**	**83,8**	**150,0**	**102,1**	**101,2**	**64,0**
Таджикская ССР	**72,6**	**79,2**	**68,9**	**64,5**	**69,4**	**16,0**
СССР	**91,8**	**88,3**	**137,2**	**108,1**	**102,4**	**84,8**

кому сектору от июля 1933 г. к июлю 1934 г.

933 г.

гатый скот				Овцы и козы		Свиньи		
е							В том числе	
Коровы	Телки и нетели старше 2 лет	Молодняк 1—2 лет	Телята до 1 года	Всего	В том числе взрослые	Всего	Взрослые и подсвинки старше 4 месяцев	Матки старше 9 месяцев
98,6	113,5	124,1	139,3	85,7	88,2	92,6	92,7	90,2
97,2	109,5	164,7	115,6	91,9	90,5	116,9	109,6	92,9
94,3	81,3	140,6	119,2	106,0	105,8	103,6	102,7	97,8
86,3	107,3	120,1	98,3	78,3	77,1	57,1	61,9	74,1
94,0	77,0	179,4	113,4	81,9	86,3	104,6	100,7	112,6
97,5	93,8	191,9	128,4	115,1	125,3	172,9	170,6	135,1
95,1	99,4	129,7	149,9	92,0	89,8	114,9	104,0	111,3
93,6	60,7	127,6	121,0	96,9	89,6	102,3	102,2	93,8
95,6	80,7	137,5	128,7	109,9	104,5	118,2	114,3	104,6
97,4	100,0	131,3	117,1	106,2	103,2	103,1	117,9	111,4
98,7	62,1	186,1	113,9	107,5	96,9	154,0	143,9	129,7
100,2	75,3	218,3	134,3	114,0	109,3	155,4	159,1	158,2
96,2	64,2	143,8	121,2	103,1	99,5	119,8	108,4	103,3
99,1	53,4	267,4	116,4	112,4	105,7	137,7	106,9	101,2
95,5	48,4	209,7	106,1	80,4	78,0	87,4	83,6	85,2
101,3	57,7	204,8	168,9	120,6	115,2	169,6	124,4	105,5
96,4	106,6	183,6	101,5	115,5	113,8	164,3	139,3	125,4
102,4	83,5	163,6	118,7	114,5	113,3	242,6	182,3	122,2
100,5	140,1	148,7	113,5	116,5	114,9	264,0	196,9	138,9
109,8	93,0	194,6	151,9	121,0	114,6	165,2	155,1	139,1
115,3	97,7	133,2	130,4	139,2	136,9	138,1	132,6	122,7
84,2	126,3	104,3	89,3	108,2	102,3	—	—	—
80,1	72,3	133,1	85,4	93,3	89,2	142,9	128,9	116,2
108,0	92,8	147,0	125,4	121,4	120,0	156,0	161,0	160,9
101,5	89,2	110,9	114,5	117,1	111,3	124,4	105,8	100,2
91,6	95,3	101,0	125,2	100,0	100,0	145,5	118,2	100,0
101,6	100,0	141,3	123,8	91,9	87,0	172,4	140,6	114,5
97,4	**87,6**	**145,9**	**120,6**	**102,8**	**102,3**	**123,5**	**114,7**	**111,3**
101,0	65,3	200,8	120,8	86,7	82,5	164,9	132,4	105,8
93,7	62,4	178,5	95,2	58,2	57,5	86,9	83,2	83,4
96,7	71,5	230,4	136,4	79,0	74,7	188,0	146,5	128,7
104,4	61,3	248,6	111,3	117,2	103,2	236,7	163,2	94,5
117,0	61,9	196,0	166,1	129,6	119,7	347,5	248,1	132,7
113,1	74,6	220,1	139,0	123,4	125,5	328,3	261,9	173,0
110,4	71,4	195,5	143,3	126,4	115,6	291,2	209,8	120,2
100,9	131,3	250,0	115,0	117,5	108,2	295,9	243,8	191,1
103,6	**66,8**	**211,2**	**126,0**	**100,3**	**94,8**	**205,2**	**160,4**	**116,9**
90,6	**108,4**	**126,6**	**128,1**	**66,2**	**67,2**	**95,0**	**86,5**	**90,9**
106,2	111,3	104,5	133,7	107,4	105,1	138,2	114,3	121,8
99,5	144,9	143,9	118,0	108,7	105,3	163,8	134,1	124,8
94,1	114,9	134,6	97,0	97,4	93,2	161,5	142,0	124,3
101,0	**125,3**	**125,8**	**119,8**	**105,4**	**102,4**	**160,3**	**131,7**	**124,4**
92,5	**112,2**	**134,5**	**99,6**	**113,9**	**123,8**	**159,5**	**164,8**	**200,0**
94,9	**90,9**	**149,4**	**111,3**	**119,1**	**111,3**	**150,0**	**100,0**	**50,0**
68,6	**72,3**	**41,3**	**71,4**	**61,6**	**60,1**	—	—	—
97,6	**89,6**	**146,4**	**120,2**	**100,8**	**100,2**	**132,8**	**117,9**	**109,4**

384. Удельный вес скота колхозов, колхозников и единоличных хозяйств в общем поголовьи скота колхозно-крестьянского сектора на июль 1930 — 1934 гг.

В процентах

Республики, края и области	Годы	Лошади				Крупный рогатый скот				Коровы				Овцы и козы всех возрастов				Свиньи старше 4 месяцев			
		В колхозах		У колхозников	В единоличных хозяйствах	В колхозах		У колхозников	В единоличных хозяйствах	В колхозах		У колхозников	В единоличных хозяйствах	В колхозах		У колхозников	В единоличных хозяйствах	В колхозах		У колхозников	В единоличных хозяйствах
		Всего	В том числе в товарных фермах			Всего	В том числе в товарных фермах			Всего	В том числе в товарных фермах			Всего	В том числе в товарных фермах			Всего	В том числе в товарных фермах		
Северный край	1933	72,6	0,5	0,0	27,4	49,3	24,3	30,7	20,0	37,7	18,9	38,6	23,7	5,7	0,3	64,5	29,8	40,5	20,0	46,5	13,0
	1934	78,1	0,9	0,1	21,8	50,0	37,0	33,4	16,6	40,1	30,1	40,5	19,4	6,7	0,6	67,7	25,6	54,3	30,6	35,6	10,1
Карельская АССР	1933	61,6	0,4	0,7	37,7	30,9	10,6	34,0	35,1	26,8	8,5	37,5	35,7	2,0	—	55,3	42,7	46,2	15,4	28,8	25,0
	1934	67,7	0,4	—	32,3	32,3	17,0	35,4	32,3	26,5	14,0	39,4	34,1	1,9	0,1	57,1	41,0	49,1	19,3	29,8	21,1
Ленинградская область	1933	55,6	0,6	—	44,4	29,6	13,0	33,0	37,4	21,5	9,6	37,7	40,8	5,0	0,2	50,5	44,5	43,2	33,5	30,3	26,5
	1934	68,3	0,7	0,1	31,6	32,6	17,3	40,1	27,3	23,8	13,2	45,4	30,8	5,5	0,7	61,3	33,2	44,3	36,8	37,0	18,7
Западная область	1933	61,0	1,5	0,0	39,0	20,7	11,2	45,2	34,1	12,6	7,4	49,9	37,5	9,5	1,1	54,0	36,5	10,6	19,4	57,9	31,5
	1934	71,8	1,0	0,0	28,2	26,7	18,2	47,5	25,8	15,2	11,4	56,0	28,8	12,6	2,5	57,5	29,9	13,8	10,0	63,3	22,9
Московская область	1933	76,8	1,7	0,1	23,1	17,9	10,6	60,9	21,2	12,7	7,8	63,9	23,4	4,0	0,4	75,3	20,7	32,3	24,2	53,0	14,7
	1934	79,6	1,2	0,0	20,4	18,7	12,5	62,1	19,2	14,0	9,9	65,1	20,9	5,1	1,3	77,1	17,8	36,2	28,6	50,3	13,5
Ивановская область	1933	71,0	1,1	0,1	28,9	19,0	13,7	54,0	27,0	13,6	10,2	56,9	29,5	5,2	1,8	67,5	27,3	62,8	51,1	26,7	10,5
	1934	73,0	1,6	—	27,0	20,1	16,8	54,3	25,6	15,8	13,6	56,7	27,5	6,4	3,3	67,0	26,6	50,2	43,1	38,0	11,8
Горьковский край	1933	58,6	3,9	0,1	41,3	15,6	7,1	46,6	37,8	8,3	3,9	51,2	40,5	2,2	0,1	59,8	38,0	21,6	16,4	49,5	28,9
	1934	67,2	1,0	—	32,8	14,4	9,2	55,6	30,0	9,0	6,3	59,5	31,5	1,8	0,5	66,0	32,2	21,1	17,2	52,6	26,3
Свердловская область	1933	76,3	0,4	0,1	23,6	33,0	26,5	42,8	24,2	18,4	15,0	51,7	29,9	9,8	2,6	64,6	25,6	49,8	39,4	36,7	13,5
	1934	80,5	0,5	—	19,5	35,2	31,1	42,5	22,3	23,1	20,8	49,7	27,2	10,6	4,7	64,2	25,2	52,1	44,3	35,3	12,6
Челябинская область	1933	81,0	6,0	0,0	19,0	49,2	37,0	32,3	18,5	37,6	29,3	39,5	22,9	67,1	23,3	22,8	10,1	83,3	60,3	9,3	7,4
	1934	82,0	0,0	0,0	18,0	44,7	39,1	34,5	20,8	37,1	33,5	38,0	24,9	65,3	44,7	24,0	10,7	70,5	55,8	17,4	12,1
Обско-Иртышская область	1933	67,2	0,4	—	32,8	37,8	30,1	34,8	27,4	25,6	20,5	42,2	32,2	22,8	10,0	46,3	30,9	32,1	21,4	39,3	28,6
	1934	72,8	0,0	—	27,2	35,0	30,0	39,8	25,2	23,6	21,0	46,9	29,5	18,7	9,3	54,4	26,9	26,0	16,9	43,3	30,7
Башкирская АССР	1933	76,4	1,8	—	23,6	15,4	11,6	60,0	24,6	10,0	7,8	63,5	26,5	19,0	9,9	59,0	22,0	42,8	36,8	41,0	16,2
	1934	79,8	2,4	—	20,2	16,3	13,8	62,6	21,1	12,5	11,3	65,1	22,4	22,2	17,3	59,5	18,3	37,9	34,3	45,9	16,2
Татарская АССР	1933	78,2	1,8	0,0	21,8	13,7	10,0	65,3	21,0	7,5	6,0	69,6	22,9	16,3	7,7	65,8	17,9	47,3	36,5	42,4	10,3
	1934	83,7	1,6	—	16,3	13,2	10,3	72,4	14,4	10,0	8,3	74,6	15,4	18,4	11,2	68,7	12,9	39,0	29,8	49,5	11,5
Бывш. Средневолжск. край	1933	82,2	1,7	0,0	17,8	27,5	17,3	66,4	6,1	15,8	12,0	76,7	7,5	46,7	22,1	47,9	5,4	79,1	61,4	17,2	3,7
	1934	85,0	2,2	0,0	15,0	26,4	17,9	63,5	10,1	16,5	14,1	71,5	12,0	47,5	32,1	44,6	7,9	69,1	55,5	22,5	8,4
Воронежская область	1933	76,8	1,5	0,1	23,1	19,6	9,7	65,4	15,0	8,0	5,1	73,9	18,1	38,1	20,2	52,2	9,7	88,7	71,6	9,8	1,5
	1934	77,6	1,3	—	22,4	21,1	1,0	63,4	15,5	10,6	7,7	71,5	17,9	40,7	26,5	50,7	8,6	80,5	64,4	15,1	4,4
Курская область	1933	84,6	1,3	0,0	15,4	15,4	7,1	73,5	11,1	6,5	3,6	80,9	12,6	26,3	8,6	66,5	7,2	62,4	31,3	35,0	2,6
	1934	86,0	1,0	0,0	14,0	17,0	8,5	71,8	11,2	9,3	5,9	78,2	12,5	34,3	16,0	59,8	5,9	65,7	44,8	28,9	5,4
Саратовский край	1933	97,0	3,5	—	3,0	37,8	29,3	55,3	6,9	22,6	20,0	68,3	9,1	76,2	59,2	21,8	2,0	86,4	79,0	12,9	0,7
	1934	97,3	2,8	—	2,7	31,9	24,4	56,9	11,2	22,1	20,7	63,9	14,0	71,3	63,5	25,0	3,7	74,2	68,0	20,5	5,3
Сталинградский край	1933	70,2	9,7	14,7	15,1	42,5	21,0	44,2	13,3	20,7	17,6	61,1	18,2	77,9	65,1	17,1	5,0	72,0	63,0	22,2	5,8
	1934	72,5	11,2	13,8	13,7	39,4	18,9	46,0	14,6	20,5	18,3	59,7	19,8	80,4	74,3	15,3	4,3	57,2	51,6	31,2	11,6
Азово-Черноморский край	1933	87,5	5,6	0,1	12,4	49,6	33,0	38,5	11,9	31,6	28,1	53,1	15,3	91,5	66,7	5,4	3,1	74,5	62,3	19,6	5,9
	1934	88,3	5,9	0,2	11,5	43,6	28,4	41,9	14,5	30,6	28,0	51,3	18,1	88,8	71,6	7,2	4,0	55,5	47,1	28,7	15,8
Северокавказский край	1933	49,3	3,6	10,4	40,3	16,3	9,4	27,9	55,8	11,6	8,8	35,1	53,3	39,3	28,8	7,4	53,3	56,9	43,5	29,8	13,3
	1934	51,3	4,8	11,7	37,0	16,8	9,4	31,2	52,0	12,1	9,3	37,8	50,1	47,8	28,9	5,8	46,4	43,5	28,8	36,2	20,3
Крымская АССР	1933	83,5	2,1	0,6	15,9	27,1	15,2	56,3	16,6	17,9	10,7	62,3	19,8	81,9	62,5	13,7	4,4	38,3	24,7	51,5	10,2
	1934	84,8	1,7	0,2	15,0	25,9	15,7	53,9	20,2	16,3	12,3	60,4	23,3	80,8	67,0	14,1	5,1	30,7	22,7	47,2	22,1
Казакская АССР	1933	72,8	4,5	17,6	9,6	53,4	36,6	40,4	6,2	39,8	34,9	51,4	8,8	78,1	68,1	19,8	2,1	78,2	63,9	18,9	2,9
	1934	67,9	3,2	21,2	10,9	39,9	25,2	50,6	9,5	26,8	25,3	60,5	12,7	57,1	52,9	41,0	1,9	50,2	42,3	36,8	13,0

384. Удельный вес скота колхозов, колхозников и единоличных хозяйств в общем поголовьи скота колхозно-крестьянского сектора на июль 1930 — 1934 гг.

В процентах

Республики, края и области	Годы	Лошади				Крупный рогатый скот				Коровы				Овцы и козы всех возрастов				Свиньи старше 4 месяцев			
		В колхозах		У колхозников	В единоличных хозяйствах	В колхозах		У колхозников	В единоличных хозяйствах	В колхозах		У колхозников	В единоличных хозяйствах	В колхозах		У колхозников	В единоличных хозяйствах	В колхозах		У колхозников	В единоличных хозяйствах
		Всего	В том числе в товарных фермах			Всего	В том числе в товарных фермах			Всего	В том числе в товарных фермах			Всего	В том числе в товарных фермах			Всего	В том числе в товарных фермах		
Кара-Калпакская АССР	1933	44,5	1,8	8,7	46,8	30,1	8,1	28,7	41,2	16,8	5,8	41,2	42,0	54,9	26,6	14,6	30,5	—	—	—	—
	1934	29,4	2,2	29,2	41,4	22,1	7,6	39,8	38,1	9,4	5,7	49,8	40,8	40,0	27,0	38,8	21,2	—	—	—	—
Киргизская АССР	1933	36,1	—	38,9	25,0	16,5	8,8	53,4	30,1	9,4	6,2	57,9	32,7	44,9	28,6	39,1	16,0	56,7	49,5	28,9	14,4
	1934	39,1	5,5	38,3	22,6	15,6	6,8	58,8	25,6	9,4	6,3	63,5	27,1	49,5	27,2	37,8	12,7	30,4	20,8	36,0	33,6
Западносибирский край	1933	71,6	2,4	0,6	27,8	45,1	37,7	36,2	18,7	35,8	31,2	42,6	21,6	51,2	23,0	34,5	14,3	43,3	29,8	33,1	23,6
	1934	73,6	2,9	0,6	25,8	43,5	40,1	36,9	19,6	38,0	35,6	40,3	21,7	52,3	38,2	35,0	12,7	37,1	29,9	36,0	26,9
Восточносибирский край	1933	71,2	1,6	0,9	27,9	46,4	24,5	28,6	25,0	31,6	17,1	35,2	33,2	68,5	24,4	18,1	13,4	33,9	17,0	38,5	27,6
	1934	76,8	1,8	0,8	22,4	44,9	27,5	33,0	22,1	34,4	22,1	38,5	27,1	72,7	28,7	18,4	8,9	29,7	14,4	43,9	26,4
Якутская АССР	1933	26,7	—	18,7	54,6	9,5	—	37,5	53,0	8,7	—	38,3	53,0	—	—	—	100,0	31,8	—	36,4	31,8
	1934	30,6	—	19,9	49,5	10,9	2,1	40,8	48,3	10,1	2,8	42,0	47,9	—	—	—	100,0	42,3	7,7	34,6	23,1
Дальневосточный край	1933	63,3	—	1,4	35,3	25,3	18,2	33,4	41,3	19,4	13,4	37,6	43,0	36,4	21,7	33,4	30,2	19,3	11,7	44,4	36,3
	1934	68,0	0,6	1,5	30,5	24,1	15,2	38,2	37,7	18,3	12,2	39,9	41,8	51,8	26,7	29,5	18,7	11,7	5,9	45,2	43,1
РСФСР	**1930**	**14,1**	**—**	**3,4**	**82,5**	**7,6**	**—**	**11,2**	**81,2**	**5,9**	**—**	**11,0**	**83,1**	**6,0**	**—**	**9,9**	**84,1**	**6,4**	**—**	**10,0**	**83,6**
	1931	**48,0**	**—**	**5,1**	**46,9**	**20,3**	**4,1**	**33,4**	**46,3**	**14,7**	**4,5**	**37,8**	**47,5**	**19,3**	**—**	**34,0**	**46,7**	**18,7**	**—**	**36,7**	**44,6**
	1932	**61,3**	**—**	**1,8**	**36,9**	**30,6**	**19,4**	**35,5**	**33,9**	**18,3**	**12,7**	**43,4**	**38,3**	**29,3**	**10,4**	**36,1**	**34,6**	**44,7**	**—**	**28,7**	**26,6**
	1933	**69,4**	**1,8**	**2,6**	**28,0**	**29,2**	**18,4**	**45,1**	**25,7**	**19,0**	**13,3**	**52,6**	**28,4**	**29,9**	**16,9**	**46,1**	**24,0**	**42,5**	**31,5**	**38,1**	**19,4**
	1934	**73,8**	**2,1**	**2,9**	**23,3**	**29,0**	**20,4**	**48,5**	**22,5**	**20,6**	**16,6**	**54,8**	**24,6**	**33,9**	**22,8**	**46,1**	**20,0**	**40,7**	**32,0**	**39,7**	**19,6**
УССР	**1930**	**19,4**	**—**	**3,1**	**77,5**	**5,4**	**—**	**19,0**	**75,6**	**4,0**	**—**	**19,8**	**76,2**	**6,6**	**—**	**11,4**	**82,0**	**7,7**	**—**	**15,8**	**76,5**
	1931	**55,4**	**—**	**3,7**	**40,9**	**13,0**	**2,3**	**48,1**	**38,9**	**8,4**	**1,9**	**50,9**	**40,7**	**20,0**	**—**	**32,8**	**47,2**	**25,5**	**—**	**38,2**	**36,3**
	1932	**64,5**	**—**	**1,0**	**34,5**	**26,8**	**18,5**	**47,0**	**26,2**	**12,8**	**11,1**	**55,5**	**31,7**	**49,0**	**28,0**	**23,6**	**27,4**	**62,0**	**—**	**22,1**	**15,9**
	1933	**72,4**	**1,8**	**0,4**	**27,2**	**25,2**	**16,9**	**53,8**	**21,0**	**14,8**	**10,8**	**60,7**	**24,5**	**59,2**	**38,4**	**24,2**	**16,6**	**52,9**	**36,3**	**33,1**	**14,0**
	1934	**80,1**	**1,3**	**0,1**	**19,8**	**23,2**	**16,7**	**57,9**	**18,9**	**14,7**	**12,4**	**63,3**	**22,0**	**67,8**	**52,4**	**22,2**	**10,0**	**45,2**	**34,2**	**40,7**	**14,1**
БССР	**1930**	**10,2**	**—**	**89,8**		**9,3**	**—**	**90,7**		**6,9**	**—**	**93,1**		**3,2**	**—**	**96,8**		**3,6**	**—**	**96,4**	
	1931	**33,7**	**—**	**0,2**	**66,1**	**19,3**	**4,0**	**18,0**	**62,7**	**13,7**	**3,6**	**22,0**	**64,3**	**7,7**	**—**	**26,6**	**65,7**	**8,3**	**—**	**16,7**	**75,0**
	1932	**43,1**	**—**	**0,1**	**56,8**	**29,8**	**18,4**	**21,5**	**48,7**	**16,2**	**11,1**	**28,7**	**55,1**	**6,4**	**—**	**33,7**	**59,9**	**11,7**	**—**	**34,9**	**53,4**
	1933	**52,1**	**1,8**	**0,2**	**47,7**	**31,8**	**20,6**	**28,9**	**39,3**	**19,0**	**12,5**	**36,4**	**44,6**	**7,6**	**0,5**	**45,4**	**47,0**	**11,1**	**9,5**	**43,3**	**45,6**
	1934	**59,1**	**2,0**	**0,0**	**40,9**	**34,8**	**28,1**	**30,8**	**34,4**	**19,7**	**16,7**	**41,0**	**39,3**	**11,2**	**5,3**	**47,8**	**41,0**	**14,6**	**13,3**	**46,9**	**38,5**
ЗСФСР	**1930**	**4,8**	**—**	**95,2**		**4,4**	**—**	**95,6**		**1,7**	**—**	**98,3**		**2,5**	**—**	**97,5**		**0,6**	**—**	**99,4**	
	1931	**14,9**	**—**	**85,1**		**11,7**	**0,8**	**88,3**		**7,7**	**0,9**	**92,3**		**7,4**	**—**	**92,6**		**18,7**	**—**	**81,3**	
	1932	**18,4**	**—**	**13,3**	**68,3**	**12,9**	**2,9**	**19,8**	**67,3**	**5,5**	**3,6**	**27,7**	**66,8**	**12,8**	**6,9**	**14,5**	**72,7**	**10,7**	**—**	**30,4**	**58,9**
	1933	**20,8**	**2,4**	**16,0**	**63,2**	**15,4**	**3,5**	**24,9**	**59,7**	**6,4**	**4,0**	**35,0**	**58,6**	**14,9**	**10,2**	**18,2**	**66,9**	**15,6**	**12,2**	**32,4**	**52,0**
	1934	**23,6**	**3,3**	**14,8**	**61,6**	**16,0**	**4,1**	**27,7**	**56,3**	**6,4**	**4,6**	**38,7**	**54,9**	**17,4**	**13,2**	**18,4**	**64,2**	**14,5**	**12,0**	**35,1**	**50,4**
Среднеазиатск. республики	**1930**	**18,6**	**—**	**81,4**		**4,0**	**—**	**96,0**		**1,9**	**—**	**98,1**		**2,8**	**—**	**97,2**		**—**	**—**	**—**	**—**
	1931	**35,2**	**—**	**64,8**		**17,0**	**—**	**83,0**		**8,7**	**—**	**91,3**		**10,5**	**—**	**89,5**		**15,8**	**—**	**84,2**	
	1932	**52,9**	**—**	**11,0**	**36,1**	**18,5**	**0,7**	**41,1**	**40,4**	**3,7**	**0,3**	**54,7**	**41,6**	**26,0**	**9,4**	**27,5**	**46,5**	**27,3**	**—**	**—**	**72,7**
	1933	**61,2**	**1,3**	**8,9**	**29,9**	**20,0**	**1,6**	**47,5**	**32,5**	**3,2**	**1,3**	**64,8**	**32,0**	**37,5**	**28,1**	**27,6**	**34,9**	**31,8**	**9,1**	**18,2**	**50,0**
	1934	**64,7**	**2,2**	**11,8**	**23,5**	**20,4**	**1,9**	**54,8**	**24,8**	**2,8**	**1,8**	**70,7**	**26,5**	**41,5**	**34,1**	**30,3**	**28,2**	**20,6**	**8,8**	**41,1**	**38,3**
СССР	**1930**	**14,9**	**—**	**85,1**		**6,9**	**—**	**93,1**		**5,4**	**—**	**94,6**		**5,3**	**—**	**94,7**		**6,0**	**—**	**94,0**	
	1931	**48,1**	**—**	**51,9**		**18,5**	**3,4**	**81,5**		**13,2**	**3,8**	**86,8**		**17,1**	**—**	**82,9**		**17,6**	**—**	**82,4**	
	1932	**60,1**	**—**	**2,0**	**37,9**	**27,9**	**16,9**	**35,0**	**37,1**	**16,3**	**11,5**	**43,5**	**40,2**	**27,2**	**10,2**	**32,8**	**40,0**	**41,3**	**—**	**28,3**	**30,4**
	1933	**67,8**	**1,8**	**2,9**	**29,3**	**27,2**	**16,2**	**44,2**	**28,6**	**17,3**	**12,1**	**52,4**	**30,3**	**29,3**	**17,3**	**41,3**	**29,4**	**37,6**	**27,7**	**37,9**	**24,5**
	1934	**72,6**	**1,9**	**2,9**	**24,5**	**27,1**	**18,2**	**47,3**	**25,6**	**18,5**	**14,9**	**54,5**	**27,0**	**33,5**	**23,3**	**41,5**	**25,0**	**37,1**	**29,1**	**40,6**	**22,3**

385. Поголовье обобществленного скота в колхозах на июль 1930, 1933 и 1934 гг.

В тыс. голов

Республики, края и области	Годы	Лошади			Крупный рогатый скот							Овцы и козы		Свиньи		
		Всего	В том числе		Всего	В том числе						Всего	В том числе взрослые	Всего	В том числе	
			Рабочие	Жеребята до 1 года		Волы	Быки	Коровы	Телки и нетели старше 2 лет	Молодняк 1—2 лет	Телята до 1 года				Взрослые и подсвинки старше 4 месяцев	Матки старше 9 месяцев
Северный край	1933	238,1	205,1	14,6	450,9	—	10,2	201,8	33,0	71,0	134,9	52,2	27,3	33,5	22,1	8,9
	1934	248,7	206,4	19,9	514,6	—	10,9	211,3	38,6	81,2	172,6	52,6	28,9	40,6	27,5	10,1
Карельская АССР	1933	17,2	15,1	0,9	29,4	—	0,8	15,5	1,1	2,8	9,2	1,5	1,2	3,6	2,4	1,0
	1934	17,4	14,7	1,2	32,8	—	0,9	14,9	1,5	4,5	11,0	1,3	0,9	4,3	2,8	1,1
Ленинградская область	1933	267,0	238,5	11,4	348,3	—	9,6	159,8	28,5	46,2	104,2	67,1	33,2	74,0	41,9	22,5
	1934	312,1	272,2	19,4	397,5	—	10,7	166,6	21,7	57,5	141,0	78,1	36,1	73,5	44,1	21,7
Западная область	1933	613,8	535,8	31,8	368,0	0,2	13,4	138,3	30,7	66,2	119,2	256,4	127,9	81,2	43,5	22,2
	1934	619,2	538,6	31,6	437,5	0,1	14,3	143,6	32,6	64,7	182,2	268,1	132,8	61,7	35,1	17,3
Московская область	1933	613,9	549,4	32,0	318,3	—	12,9	138,7	23,5	42,9	100,3	127,5	64,6	98,2	49,7	25,9
	1934	615,6	528,4	45,6	342,8	—	13,4	143,3	17,0	49,3	119,8	135,4	68,5	101,9	56,0	27,7
Ивановская область	1933	269,2	243,5	12,8	204,1	—	7,7	86,6	11,2	31,4	67,2	67,8	27,7	43,6	20,9	11,4
	1934	275,7	233,4	23,8	242,6	—	8,2	98,2	8,5	43,4	84,3	96,1	40,5	54,9	28,5	15,1
Горьковский край	1933	540,6	473,6	34,3	291,4	—	14,9	97,5	28,7	62,2	88,1	87,6	46,2	158,5	77,5	35,6
	1934	604,7	510,8	54,4	301,8	—	15,5	100,4	23,9	54,7	107,3	64,5	33,4	152,6	78,9	35,4
Свердловская область	1933	259,7	220,3	17,8	242,2	—	10,4	84,4	34,5	46,6	66,3	59,5	34,3	102,0	54,4	23,8
	1934	251,5	204,8	21,1	260,6	0,1	9,1	99,6	19,3	43,7	88,8	62,1	32,8	97,8	58,1	22,4
Челябинская область	1933	246,2	203,4	9,5	408,4	8,1	12,4	170,5	28,2	77,5	111,7	564,6	330,9	132,4	66,9	27,9
	1934	201,6	165,3	12,5	407,8	13,9	14,0	161,2	20,3	69,4	129,0	604,1	341,8	120,5	64,7	25,0
Обско-Иртышская обл.	1933	35,3	27,8	3,3	34,3	—	1,0	12,6	3,3	7,1	10,3	18,3	10,5	12,0	6,3	2,4
	1934	35,1	26,9	3,7	33,9	—	1,0	11,3	2,8	6,8	12,0	15,9	9,2	9,7	6,0	2,0
Башкирская АССР	1933	339,0	279,7	18,9	122,6	1,5	5,2	41,0	17,3	25,3	32,3	183,0	107,6	48,6	24,9	12,0
	1934	327,9	255,9	31,7	141,2	3,2	5,3	50,6	8,8	28,4	44,9	230,6	125,7	65,5	31,7	13,3
Татарская АССР	1933	258,3	218,2	21,0	76,0	—	3,3	23,9	13,2	13,7	21,9	159,2	88,9	56,6	26,0	11,2
	1934	277,0	220,1	30,0	85,7	—	3,8	31,7	5,4	13,8	31,0	205,2	112,6	72,6	34,1	14,0
Бывш. Средневолж. край	1933	552,0	477,2	31,3	324,2	32,1	13,9	101,3	33,7	64,9	78,3	713,5	399,1	150,8	68,0	34,8
	1934	477,4	391,8	39,5	333,9	47,8	12,3	102,0	18,2	66,4	87,2	747,8	433,8	132,4	64,4	33,0
Воронежская область	1933	389,7	338,6	14,5	208,0	38,5	13,6	44,5	34,2	33,1	44,1	415,5	235,3	212,4	109,7	55,8
	1934	352,3	301,1	28,1	251,2	56,1	9,6	58,3	12,8	56,9	57,5	499,4	270,9	221,8	106,4	55,3
Курская область	1933	431,6	377,8	17,4	130,4	5,8	10,6	30,6	30,4	20,7	32,3	257,0	144,5	119,1	65,5	33,1
	1934	366,9	317,7	20,1	146,8	9,1	7,8	42,1	11,9	32,0	43,9	269,8	150,1	105,3	57,6	29,4
Саратовский край	1933	148,7	132,9	5,8	133,3	16,0	3,9	46,5	12,5	20,1	34,3	318,5	175,8	62,3	33,6	18,4
	1934	113,5	99,5	6,4	140,7	21,7	4,6	46,1	6,0	24,7	37,6	359,6	196,5	85,3	35,9	18,6
Сталинградский край	1933	123,2	97,5	8,9	320,7	138,3	4,9	58,0	17,9	52,1	49,5	679,4	404,4	75,3	36,4	19,0
	1934	107,1	77,3	10,9	315,7	134,3	5,0	55,5	15,1	55,6	50,2	809,0	476,0	100,7	40,3	20,4

385. Поголовье обобществленного скота в колхозах на июль 1930, 1933 и 1934 гг.

В тыс. голов

Республики, края и области	Годы	Лошади			Крупный рогатый скот							Овцы и козы		Свиньи		
		Всего	В том числе		Всего	В том числе						Всего	В том числе взрослые	Всего	В том числе	
			Рабочие	Жеребята до 1 года		Волы	Быки	Коровы	Телки и нетели старше 2 лет	Молодняк 1 — 2 лет	Телята до 1 года				Взрослые и подсвинки старше 4 месяцев	Матки старше 9 месяцев
Азово-Черноморск. край	1933	314,1	259,3	16,4	539,1	137,9	13,0	144,9	43,6	94,8	104,9	710,9	426,1	167,7	95,1	57,9
	1934	299,5	233,0	28,1	531,1	144,2	10,1	143,5	30,3	85,3	117,7	789,6	471,8	287,8	129,2	60,1
Северокавказский край.	1933	183,3	146,8	10,2	231,3	59,0	6,1	65,1	17,1	39,2	44,8	1 022,6	642,6	39,8	22,1	13,5
	1934	179,7	129,0	20,5	263,0	66,3	6,1	68,2	15,9	47,7	58,8	1 448,5	908,1	77,1	33,3	14,9
Крымская АССР	1933	59,4	48,2	4,6	33,2	2,4	1,1	11,7	2,4	5,7	9,9	200,9	132,7	18,7	8,7	4,6
	1934	56,5	43,1	6,2	41,4	3,7	1,2	11,7	1,6	8,5	14,7	239,8	153,5	24,1	10,8	5,0
Казакская АССР . . .	1933	266,8	212,3	14,5	436,5	76,8	16,6	122,4	31,8	97,2	91,7	858,3	510,1	59,9	29,0	13,1
	1934	212,9	169,9	17,4	406,4	124,6	11,0	95,0	21,8	74,0	80,0	873,6	517,8	51,9	24,7	11,6
Кара-Калпакская АССР	1933	19,4	16,5	1,3	24,5	11,1	0,8	4,9	0,9	2,3	4,5	54,8	38,9	—	—	—
	1934	10,8	9,1	0,9	15,8	7,7	0,5	2,3	0,9	2,0	2,4	43,2	31,4	—	—	—
Киргизская АССР . . .	1933	130,9	80,1	16,8	52,6	14,4	1,6	12,1	4,2	9,7	10,6	385,0	248,1	10,2	5,5	2,5
	1934	108,8	60,7	16,6	42,7	12,5	1,5	9,6	2,3	7,8	9,0	396,1	251,3	7,5	3,8	1,8
Западносибирский край.	1933	897,9	707,0	65,0	1 071,3	8,5	29,6	413,3	84,5	226,2	309,2	1 466,3	838,5	306,8	133,8	54,8
	1934	901,2	665,9	97,6	1 228,1	31,9	29,0	471,4	67,6	233,4	394,8	1 815,6	1 015,9	382,3	184,7	72,7
Восточносибирский край	1933	410,1	299,9	32,2	484,7	17,6	22,2	139,7	68,4	120,3	116,5	671,9	435,5	109,8	55,6	25,7
	1934	398,6	281,0	37,4	498,4	28,0	16,7	153,9	54,2	108,8	136,8	835,1	517,0	105,8	51,6	21,2
Якутская АССР	1933	39,8	20,5	5,6	46,2	1,7	2,1	16,5	6,4	11,3	8,2	—	—	1,4	0,7	0,3
	1934	49,4	22,4	4,7	53,5	3,3	1,9	17,5	6,3	12,7	11,8	—	—	2,2	1,1	0,4
Дальневосточный край .	1933	74,9	59,6	3,3	52,0	0,8	3,0	20,1	5,8	10,4	11,9	18,4	14,1	25,7	13,2	7,5
	1934	66,2	52,6	5,0	54,7	2,0	3,1	19,2	6,8	8,9	14,7	24,1	15,2	23,2	11,2	5,5
РСФСР	**1930**	**3 172,1**	**2 558,3**	**187,5**	**2 786,3**	**488,8**	**85,2**	**1 149,1**	**120,0**	**339,4**	**603,8**	**4 678,7**	**2 993,2**	...	**258,9**	...
	1933	**7 740,1**	**6 484,6**	**456,1**	**6 981,9**	**570,7**	**244,8**	**2 402,2**	**647,0**	**1300,9**	**1 816,3**	**9 417,7**	**5 546,0**	**2 204,1**	**1113,4**	**545,8**
	1934	**7 487,3**	**6 031,6**	**634,3**	**7 522,2**	**710,5**	**227,5**	**2 529,0**	**472,1**	**1342,1**	**2 241,0**	**10 965,2**	**6 372,5**	**2 463,0**	**1222,5**	**555,0**
Киевская область . . .	1933	281,7	249,4	9,1	178,6	13,1	6,0	57,2	22,7	33,3	46,3	86,1	50,5	90,0	57,9	34,6
	1934	292,6	249,3	24,7	202,2	19,0	7,0	60,5	12,7	42,5	60,5	92,4	53,7	154,1	76,2	35,6
Черниговская область. .	1933	191,4	166,0	9,4	59,7	2,2	3,7	16,5	13,5	10,9	12,9	74,3	44,4	52,5	28,6	17,6
	1934	204,9	173,4	12,1	63,2	2,8	3,5	19,5	6,8	12,9	17,7	73,8	44,2	56,9	28,5	14,5
Винницкая область . .	1933	274,1	247,3	9,3	91,4	2,5	3,8	30,2	13,5	16,5	24,9	51,2	30,0	111,5	64,5	34,1
	1934	298,3	257,6	24,2	106,0	4,8	4,0	31,3	7,6	24,3	34,0	57,3	33,8	190,2	88,7	39,3
Харьковская область .	1933	319,3	281,0	8,7	153,1	16,7	6,1	45,1	22,5	28,9	33,8	116,5	73,6	93,2	63,7	39,6
	1934	302,6	264,5	18,9	156,6	22,4	5,6	43,7	9,8	37,7	37,4	120,2	72,9	148,0	74,2	34,8

385. Поголовье обобществленного скота в колхозах на июль 1930, 1933 и 1934 гг.

В тыс. голов

Республики, края и области	Годы	Лошади			Крупный рогатый скот							Овцы и козы		Свиньи		
		Всего	В том числе		Всего	В том числе						Всего	В том числе взрослые	Всего	В том числе	
			Рабочие	Жеребята до 1 года		Волы	Быки	Коровы	Телки и нетели старше 2 лет	Молодняк 1 — 2 лет	Телята до 1 года				Взрослые и подсвинки старше 4 месяцев	Матки старше 9 месяцев
Днепропетровск. обл.	1933	231,4	195,4	8,3	187,6	7,0	5,9	62,4	23,5	37,1	51,7	179,0	107,4	84,2	55,7	33,1
	1934	250,7	207,0	25,9	198,0	15,0	5,5	65,1	10,2	39,1	63,1	222,0	125,4	177,3	88,2	36,9
Одесская область . .	1933	211,2	185,0	6,4	124,6	3,3	3,9	43,9	14,1	23,1	36,3	140,8	83,2	69,1	39,4	22,6
	1934	230,2	190,9	25,6	133,0	7,2	3,6	45,4	7,0	28,4	41,4	167,5	102,4	152,8	67,3	27,6
Донецкая область .	1933	109,1	95,7	2,8	147,3	27,5	4,1	43,0	16,2	26,1	30,4	191,0	112,6	42,4	26,3	16,4
	1934	109,6	94,3	8,9	154,7	33,1	4,2	42,8	8,5	28,7	37,4	230,5	126,3	73,7	34,9	17,5
АМССР	1933	31,0	28,2	1,2	11,4	0,2	0,4	4,5	0,9	1,8	3,6	43,3	32,1	11,9	5,8	3,9
	1934	35,9	28,7	5,7	11,7	0,7	0,4	4,0	0,8	2,3	3,5	49,8	35,3	24,3	10,5	5,0
УССР	**1930**	**1 017,8**	**776,4**	**90,3**	**330,3**	**36,8**	**10,1**	**136,6**	**12,3**	**41,3**	**93,2**	**292,5**	**179,6**	...	**118,7**	...
	1933	**1 649,2**	**1 448,0**	**55,2**	**953,7**	**72,5**	**33,9**	**302,8**	**126,9**	**177,7**	**239,9**	**882,2**	**533,8**	**554,8**	**341,9**	**201,9**
	1934	**1 724,8**	**1 465,7**	**146,0**	**1 025,4**	**105,0**	**33,8**	**312,3**	**63,4**	**215,9**	**295,0**	**1 013,5**	**594,0**	**977,3**	**468,5**	**211,2**
БССР	**1930**	**101,6**	**87,4**	**3,8**	**161,7**	**5,0**	**1,7**	**83,9**	**9,0**	**15,8**	**46,3**	**101,3**	**55,7**	...	**41,1**	...
	1933	**383,3**	**326,9**	**17,8**	**469,6**	**4,2**	**14,2**	**182,4**	**50,3**	**73,7**	**135,8**	**138,2**	**73,6**	**161,6**	**76,5**	**46,2**
	1934	**389,9**	**328,0**	**23,3**	**513,2**	**4,8**	**14,7**	**171,4**	**51,9**	**78,8**	**191,6**	**134,8**	**73,3**	**186,9**	**87,4**	**44,8**
Азербайджанск. ССР	1933	52,1	44,1	4,5	194,2	133,4	2,4	23,1	6,3	11,0	18,0	192,2	122,5	23,8	14,9	6,3
	1934	54,7	32,7	8,3	217,3	139,5	3,0	24,5	6,8	19,4	24,1	242,2	154,8	32,5	18,2	7,3
ССР Грузии	1933	9,5	8,2	0,7	181,7	138,5	1,7	19,8	3,7	6,1	11,9	196,5	130,0	12,1	7,4	3,2
	1934	9,7	6,0	1,1	189,8	134,8	2,2	17,7	3,2	15,5	16,4	220,6	140,7	17,1	8,8	3,9
ССР Армении	1933	12,6	10,5	1,2	99,0	43,2	1,8	23,5	5,6	9,9	15,0	161,9	104,3	12,6	8,1	3,6
	1934	14,1	8,7	1,7	118,8	51,3	2,2	25,3	5,8	15,3	18,9	213,8	134,3	17,8	10,4	4,3
ЗСФСР	**1930**	**16,5**	**14,5**	**1,5**	**168,4**	**131,8**	**0,1**	**20,3**	**2,1**	**7,3**	**6,8**	**164,3**	**106,9**	...	**2,1**	...
	1933	**74,2**	**62,8**	**6,4**	**474,9**	**315,1**	**5,9**	**66,4**	**15,6**	**27,0**	**44,9**	**550,6**	**356,8**	**48,5**	**30,4**	**13,1**
	1934	**78,5**	**47,4**	**11,1**	**525,9**	**325,6**	**7,4**	**67,5**	**15,8**	**50,2**	**59,4**	**676,6**	**429,8**	**67,4**	**37,4**	**15,5**
Узбекская ССР . . .	1933	219,5	197,4	9,4	218,2	192,4	1,5	9,3	1,5	6,5	7,0	823,6	498,0	1,3	0,5	0,2
	1934	216,2	190,4	12,8	216,0	189,2	3,2	7,5	2,2	6,8	7,1	937,1	661,3	1,5	0,7	0,3
Туркменская ССР . .	1933	25,3	21,6	1,4	30,8	18,2	5,0	2,7	1,0	1,6	2,3	336,4	239,2	0,3	0,2	0,1
	1934	23,0	16,8	2,5	30,1	16,2	4,2	2,9	0,8	3,1	2,9	315,2	216,5	0,1	—	—
Таджикская ССР . .	1933	31,0	25,2	1,9	54,3	43,6	1,6	4,6	0,3	1,6	2,6	95,3	65,5	—	—	—
	1934	19,0	15,5	1,6	22,5	17,3	0,5	2,1	0,3	0,8	1,5	82,7	55,2	—	—	—
Среднеазиатские республики	**1930**	**128,9**	**117,4**	**2,3**	**121,5**	**83,2**	**6,8**	**17,2**	**0,7**	**3,8**	**9,8**	**369,8**	**300,2**	...	**0,1**	...
	1933	**275,8**	**244,2**	**12,7**	**303,3**	**254,2**	**8,1**	**16,6**	**2,8**	**9,7**	**11,9**	**1 255,3**	**802,7**	**1,6**	**0,7**	**0,3**
	1934	**258,2**	**222,7**	**16,9**	**268,6**	**222,7**	**7,9**	**12,5**	**3,3**	**10,7**	**11,5**	**1 335,0**	**933,0**	**1,6**	**0,7**	**0,3**
СССР	**1930**	**4 436,9**	**3 554,0**	**285,4**	**3 568,2**	**745,6**	**103,9**	**1 407,1**	**144,1**	**407,6**	**759,9**	**5 606,6**	**3 635,6**	**861,0**	**420,9**	...
	1933	**10 122,6**	**8 566,5**	**548,2**	**9 174,4**	**1 216,7**	**306,9**	**2 970,4**	**842,6**	**1 589,0**	**2 248,8**	**12 244,0**	**7 312,9**	**2 970,6**	**1 562,9**	**807,3**
	1934	**9 938,7**	**8 095,4**	**831,6**	**9 855,3**	**1 368,6**	**291,3**	**3 092,7**	**606,5**	**1 697,7**	**2 798,5**	**14 125,1**	**8 402,6**	**3 696,2**	**1 816,5**	**826,8**

386. Поголовье обобществленного скота в колхозах на 1 января 1935 г.

Республики, края и области	Поголовье (в тысячах)						Поголовье на 1 января 1935 г. в % к поголовью на 1 января 1934 г.					
	Лошади	Крупный рогатый скот	В том числе		Овцы и козы всех возрастов	Свиньи всех возрастов	Лошади	Крупный рогатый скот	В том числе		Овцы и козы всех возрастов	Свиньи всех возрастов
			Коровы	Телята до 1 года					Коровы	Телята до 1 года		
Северный край	262,9	501,1	201,7	177,2	48,8	45,9	111,7	121,6	106,0	164,4	107,5	128,9
Карельская АССР	17,8	31,3	13,8	10,2	1,6	5,3	106,6	115,5	96,5	170,0	100,0	139,5
Ленинградская область	299,3	363,1	149,4	128,0	56,8	73,8	124,7	131,9	110,1	216,9	127,4	114,2
Западная область	503,7	281,5	87,6	121,3	155,6	52,4	112,0	135,4	101,9	270,8	111,0	128,7
Московская область	471,5	201,8	70,7	85,8	82,4	112,2	108,4	138,5	101,0	330,1	114,0	152,0
Калининская область	353,8	310,7	126,0	111,1	102,2	38,9	114,9	132,2	104,6	253,7	120,4	125,1
Ивановская область	277,6	249,5	96,2	95,5	82,5	63,9	107,2	139,0	115,9	219,0	157,4	150,0
Горьковский край	293,1	120,0	35,2	50,5	35,4	86,9	126,7	149,3	128,0	261,7	132,1	140,2
Кировский край	368,5	208,0	67,9	88,1	22,7	73,3	115,5	133,5	113,7	241,4	97,8	128,6
Свердловская область	230,1	245,0	91,7	94,4	57,3	113,3	97,7	120,1	119,6	184,4	125,9	140,4
Челябинская область	153,2	291,4	111,0	94,2	375,1	81,7	86,4	104,4	92,1	147,2	98,4	103,0
Башкирская АССР	326,3	176,8	49,8	85,2	198,1	70,0	104,4	155,5	120,3	296,9	128,6	166,3
Татарская АССР	275,8	88,9	31,0	37,1	166,2	68,2	106,9	130,0	119,2	245,7	118,0	127,2
Куйбышевский край	350,9	197,0	65,4	72,1	361,1	119,1	96,8	120,0	113,5	203,7	112,0	144,2
Оренбургская область	114,5	164,6	32,3	43,5	258,2	25,7	85,8	117,3	96,7	148,0	99,9	165,8
Воронежская область	366,0	295,0	55,9	108,6	388,5	235,7	106,6	130,9	132,8	191,2	119,0	137,1
Курская область	368,2	179,2	40,3	82,0	206,8	124,3	98,0	138,7	132,1	249,2	109,9	121,5
Саратовский край	103,7	144,1	43,0	44,9	279,5	66,1	82,3	119,2	99,5	174,7	114,0	127,4
Сталинградский край	102,7	331,8	55,0	72,7	678,0	81,4	95,6	110,2	108,7	145,4	120,4	156,5
Азово-Черноморский край	300,9	551,0	137,4	152,7	664,1	248,1	104,1	113,7	100,5	181,4	112,7	119,2
Северокавказский край	184,1	310,1	69,5	87,6	1 115,3	82,8	107,3	133,7	113,9	179,5	119,1	154,2
Крымская АССР	53,8	47,9	10,8	20,9	211,3	18,3	100,4	146,9	93,1	245,9	123,7	93,8
Казакская АССР	193,0	443,3	110,2	105,0	807,4	45,9	89,1	126,2	114,2	169,6	135,8	133,8
Кара-Калпакская АССР	9,6	15,9	2,7	2,5	32,3	—	56,5	64,6	75,0	69,4	68,7	—
Киргизская АССР	89,6	49,6	14,0	10,4	284,7	7,2	65,7	106,7	130,8	144,4	85,1	55,4
Омская область	214,2	386,1	140,0	131,7	280,7	72,5	106,6	122,6	109,6	152,6	111,4	119,6
Западносибирский край	658,3	941,0	366,7	324,9	987,4	259,4	107,2	123,5	116,5	158,6	121,0	130,4
Красноярский край	212,5	158,4	58,9	53,0	437,9	81,6	104,5	115,9	124,0	162,1	115,5	146,8
Восточносибирский край	302,4	416,6	132,8	116,5	651,2	63,9	100,6	110,6	116,5	136,9	124,6	136,8
Якутская АССР	46,2	51,9	15,6	11,2	—	1,5	107,4	115,3	97,5	153,4	—	88,2
Дальневосточный край	66,0	57,0	19,4	16,6	22,1	21,1	98,2	118,8	103,2	182,4	114,5	131,1
РСФСР	**7 570,2**	**7 809,6**	**2 501,9**	**2 635,4**	**9 051,2**	**2 440,4**	**104,6**	**123,6**	**110,3**	**186,1**	**116,4**	**131,8**
Киевская область	319,7	242,8	56,5	103,0	86,4	161,2	114,3	141,9	104,2	235,2	115,7	136,0
Черниговская область	241,3	96,3	18,2	52,9	65,2	67,9	120,0	174,1	120,5	362,3	107,1	149,9
Винницкая область	338,5	143,0	30,7	69,3	56,4	178,7	122,4	166,5	112,0	305,3	111,7	128,3
Харьковская область	310,1	189,7	39,5	76,4	100,6	134,5	105,0	130,9	105,9	191,5	110,8	109,9
Днепропетровская область	239,2	196,0	57,5	74,4	195,4	106,7	107,0	121,4	97,3	178,4	142,0	76,7
Одесская область	224,9	141,1	40,3	57,9	148,5	80,0	110,3	129,6	94,2	212,1	120,8	75,4
Донецкая область	105,4	165,2	39,4	54,7	180,7	60,4	103,8	121,2	100,5	195,4	119,0	113,3
АМССР	42,5	14,1	3,9	5,9	51,8	20,7	141,7	141,0	95,1	226,9	123,3	105,1
УССР	**1 821,6**	**1 188,2**	**286,0**	**494,5**	**885,0**	**810,1**	**113,0**	**136,0**	**102,4**	**224,2**	**121,0**	**108,9**
БССР	**466,6**	**487,1**	**157,7**	**179,8**	**115,4**	**182,5**	**126,3**	**127,2**	**102,8**	**202,0**	**120,5**	**136,8**
Азербайджанская ССР	56,0	246,2	26,7	23,9	239,4	35,1	111,3	118,1	105,5	209,6	130,3	167,9
ССР Грузии	10,2	196,3	19,4	15,0	199,2	20,0	118,6	107,5	105,4	185,2	104,0	146,0
ССР Армении	14,8	128,8	24,5	24,2	202,4	19,7	124,4	123,5	101,2	192,1	134,9	157,6
ЗСФСР	**81,0**	**571,3**	**70,6**	**63,1**	**641,0**	**74,8**	**114,4**	**115,3**	**104,0**	**196,6**	**122,0**	**158,8**
Узбекская ССР	**214,7**	**223,0**	**8,0**	**8,2**	**900,6**	**3,2**	**102,2**	**97,6**	**106,7**	**112,3**	**118,6**	**145,5**
Туркменская ССР	**22,6**	**31,4**	**3,2**	**3,1**	**300,4**	**0,5**	**103,2**	**98,7**	**114,3**	**103,3**	**118,5**	**250,0**
Таджикская ССР	**15,7**	**18,5**	**2,1**	**1,7**	**89,1**	**0,1**	**69,8**	**68,0**	**72,4**	**130,8**	**139,9**	—
СССР	**10 192,4**	**10 329,1**	**3 029,5**	**3 385,8**	**11 982,7**	**3 511,6**	**106,8**	**123,6**	**108,9**	**191,3**	**117,4**	**126,4**

387. Изменение в поголовьи обобществленного скота колхозов с июля 1933 г. к июлю 1934 г. 1934 г. в % к 1933 г.

Республики, края и области	Лошади			Крупный рогатый скот							Овцы и козы		Свиньи		
	Всего	В том числе		Всего	В том числе						Всего	В том числе взрослые	Всего	В том числе	
		Рабочие	Жеребята до 1 года		Волы	Быки	Коровы	Телки и нетели старше 2 лет	Молодняк 1—2 лет	Телята до 1 года				Взрослые и подсвинки старше 4 мес.	Матки старше 9 месяцев
Северный край	104,5	100,6	136,3	114,1	—	106,9	104,7	117,0	114,4	127,9	100,8	105,9	121,2	124,4	113,5
Карельская АССР	101,2	97,4	133,3	111,6	—	112,5	96,1	136,4	160,7	119,6	86,7	75,0	119,4	116,7	110,0
Ленинградская область	116,9	114,1	170,2	114,1	—	111,5	104,3	76,1	124,5	135,3	116,4	108,7	99,3	105,3	96,4
Западная область	100,9	100,5	99,4	118,9	50,0	106,7	103,8	106,2	97,7	152,9	104,6	103,8	76,0	80,7	77,9
Московская область	100,3	96,2	142,5	107,7	—	103,9	103,3	72,3	114,9	119,4	106,2	106,0	103,8	112,7	106,9
Ивановская область	102,4	95,9	185,9	118,9	—	106,5	113,4	75,9	138,2	125,4	141,7	146,2	125,9	136,4	132,5
Горьковский край	111,9	107,9	158,6	103,6	—	104,0	103,0	83,3	87,9	121,8	73,6	72,3	96,3	101,8	99,4
Свердловская область	96,8	93,0	118,5	107,6	—	87,5	118,0	55,9	93,8	133,9	104,4	95,6	95,9	106,8	94,1
Челябинская область	81,9	81,3	131,6	99,9	171,6	112,9	94,5	72,0	89,5	115,5	107,0	103,3	91,0	96,7	89,6
Обско-Иртышская область	99,4	96,8	112,1	98,8	—	100,0	89,7	84,8	95,8	116,5	86,9	87,6	80,8	95,2	83,3
Башкирская АССР	96,7	91,5	167,7	115,2	213,3	101,9	123,4	50,9	112,3	139,0	126,0	116,8	134,8	127,3	110,8
Татарская АССР	107,2	100,9	142,9	112,8	—	115,2	132,6	40,9	100,7	141,6	128,9	126,7	128,3	131,2	125,0
Бывш. Средневолжск. край	86,5	82,1	126,2	103,0	148,9	88,5	100,7	54,0	102,3	111,4	104,8	108,7	87,8	94,7	94,8
Воронежская область	90,4	88,9	193,8	120,8	145,7	70,6	131,0	37,4	171,9	130,4	120,2	115,1	104,4	97,0	99,1
Курская область	85,0	84,1	115,5	112,6	156,9	73,6	137,6	39,1	154,6	135,9	105,0	103,9	88,4	87,9	88,8
Саратовский край	76,3	74,9	110,3	105,6	135,6	117,9	99,1	48,0	122,9	109,6	112,9	111,8	136,9	106,8	101,1
Сталинградский край	86,9	79,3	122,5	98,4	97,1	102,0	95,7	84,4	106,7	101,4	119,1	117,7	133,7	110,7	107,4
Азово-Черноморский край	95,4	89,9	171,3	98,5	104,6	77,7	99,0	69,5	90,0	112,2	111,1	110,7	171,6	135,9	103,8
Северокавказский край	98,0	87,9	201,0	114,1	112,4	100,0	104,8	93,0	121,7	131,3	141,6	141,3	193,7	150,7	110,4
Крымская АССР	95,1	89,4	134,8	124,7	154,2	109,1	100,0	66,7	149,1	148,5	119,4	115,7	128,9	124,1	108,7
Казакская АССР	79,8	80,0	120,0	93,1	162,2	66,3	77,6	68,6	76,1	87,2	101,8	101,5	86,6	85,2	88,5
Кара-Калпакская АССР	55,7	55,2	69,2	64,5	69,4	62,5	46,9	100,0	87,0	53,3	78,8	80,7	—	—	—
Киргизская АССР	83,1	75,8	98,8	81,2	86,8	93,8	79,3	54,8	80,4	84,9	102,9	101,3	73,5	69,1	72,0
Западносибирский край	100,4	94,2	150,2	114,6	375,3	98,0	114,1	80,0	103,2	127,7	123,8	121,2	124,6	138,0	132,7
Восточносибирский край	97,2	93,7	116,1	102,8	159,1	75,2	110,2	79,2	90,4	117,4	124,3	118,7	96,4	92,8	82,5
Якутская АССР	124,1	109,3	83,9	115,8	194,1	90,5	106,1	98,4	112,4	143,9	—	—	157,1	157,1	133,3
Дальневосточный край	88,4	88,3	151,5	105,2	250,0	103,3	95,5	117,2	85,6	123,5	131,0	107,8	90,3	84,8	73,3
РСФСР	**96,7**	**93,0**	**139,1**	**107,7**	**124,5**	**92,9**	**105,3**	**73,0**	**103,2**	**123,4**	**116,4**	**114,9**	**111,7**	**109,8**	**101,7**
Киевская область	103,9	100,0	271,4	113,2	145,0	116,7	105,8	55,9	127,6	130,7	107,3	106,3	171,2	131,6	102,9
Черниговская область	107,1	104,5	128,7	105,9	127,3	94,6	118,2	50,4	118,3	137,2	99,3	99,5	108,4	99,7	82,4
Винницкая область	108,8	104,2	260,2	116,0	192,0	105,3	103,6	56,3	147,3	136,5	111,9	112,7	170,6	137,5	115,2
Харьковская область	94,8	94,1	217,2	102,3	134,1	91,8	96,9	43,6	130,4	110,7	103,2	99,0	158,8	116,5	87,9
Днепропетровская область	108,3	105,9	312,0	105,5	214,3	93,2	104,3	43,4	105,4	122,1	124,0	116,8	210,6	158,3	111,5
Одесская область	109,0	103,2	400,0	106,7	218,2	92,3	103,4	49,6	122,9	114,0	119,0	123,1	221,1	170,8	122,1
Донецкая область	100,5	98,5	317,9	105,0	120,4	102,4	99,5	52,5	110,0	123,0	120,7	112,2	173,8	132,7	106,7
АМССР	115,8	101,8	475,0	102,6	350,0	100,0	88,9	88,9	127,8	97,2	115,0	110,0	204,2	181,1	128,2
УССР	**104,6**	**101,2**	**264,5**	**107,5**	**144,8**	**99,7**	**103,1**	**50,0**	**121,5**	**123,0**	**114,9**	**111,3**	**176,2**	**137,0**	**104,6**
БССР	**101,7**	**100,3**	**130,9**	**111,4**	**114,3**	**103,5**	**94,0**	**103,2**	**106,9**	**141,1**	**97,5**	**99,6**	**115,7**	**114,2**	**97,0**
Азербайджанская ССР	105,0	74,1	184,4	111,9	104,6	125,0	106,1	107,9	176,4	133,9	126,0	126,4	136,6	122,2	115,9
ССР Грузии	102,1	73,2	157,1	104,5	97,3	129,4	89,4	86,5	254,1	137,8	112,3	108,2	141,3	118,9	121,9
ССР Армении	111,9	82,9	141,7	120,0	118,8	122,2	107,7	103,6	154,5	126,0	132,1	128,8	141,3	128,4	119,4
ЗСФСР	**105,8**	**75,5**	**173,4**	**110,7**	**103,3**	**125,5**	**101,7**	**101,3**	**185,9**	**132,3**	**122,9**	**120,5**	**139,0**	**123,0**	**118,3**
Узбекская ССР	**98,5**	**96,5**	**136,2**	**99,0**	**98,3**	**213,3**	**80,6**	**146,7**	**104,6**	**101,4**	**113,8**	**132,8**	**115,4**	**140,0**	**150,0**
Туркменская ССР	**90,9**	**77,8**	**178,6**	**97,7**	**89,0**	**84,0**	**107,4**	**80,0**	**193,8**	**126,1**	**93,7**	**90,5**	**33,3**	—	—
Таджикская ССР	**61,3**	**61,5**	**84,2**	**41,4**	**39,7**	**31,3**	**45,7**	**100,0**	**50,0**	**57,7**	**86,8**	**84,3**	—	—	—
СССР	**98,2**	**94,5**	**151,7**	**107,4**	**112,5**	**94,9**	**104,1**	**72,0**	**106,8**	**124,4**	**115,4**	**114,9**	**124,4**	**116,2**	**102,4**

388. Удельный вес скота товарных ферм в стаде обобществленного скота колхозов на июль 1932 — 1934 гг.

В процентах

Республики, края и области	Крупный рогатый скот			В том числе коровы			Овцы и козы всех возрастов			В том числе овцематки 1934	Свиньи всех возрастов		
	1932	1933	1934	1932	1933	1934	1932	1933	1934		1932	1933	1934
Северный край	45,5	49,2	74,0	43,5	50,2	75,2	—	5,0	9,3	8,7	64,8	49,9	56,4
Карельская АССР	26,7	34,4	52,7	31,6	31,6	53,0	—	—	7,7	14,3	35,5	36,1	41,9
Ленинградская область	41,6	43,9	53,0	40,7	44,6	55,6	—	4,8	12,8	13,2	94,1	79,9	83,9
Западная область	49,6	54,3	68,2	55,4	58,4	75,3	—	11,7	20,1	21,3	62,7	61,8	71,4
Московская область	55,3	59,0	66,9	58,0	61,1	71,1	—	8,9	26,1	27,9	61,8	77,3	80,5
Ивановская область	66,7	72,0	83,6	69,3	74,9	86,2	9,3	35,4	50,9	51,5	93,2	83,3	87,6
Горьковский край	39,1	45,6	63,9	41,4	47,1	69,3	—	5,2	26,7	26,8	75,7	78,8	84,0
Бывш. Уральская область	77,8	—	—	75,1	—	—	32,5	—	—	—	72,1	—	—
Свердловская область	—	80,3	88,3	—	81,8	89,8	—	26,6	44,0	42,6	—	78,9	85,3
Челябинская область	—	75,2	87,6	—	78,1	90,2	—	42,1	69,4	69,2	—	72,0	79,1
Обско-Иртышская область	—	79,6	86,1	—	80,2	88,5	—	44,3	50,3	52,0	—	67,5	66,0
Башкирская АССР	68,6	75,6	85,0	67,4	78,3	90,5	35,1	52,1	77,7	77,7	90,4	86,6	90,4
Татарская АССР	72,8	73,3	78,4	70,9	79,9	83,3	24,3	47,4	60,8	61,0	75,6	78,8	76,3
Бывш. Средневолжский край	65,0	63,0	67,7	75,2	76,2	85,5	35,8	47,4	67,7	69,2	88,8	78,9	81,0
Бывш. ЦЧО	47,0	—	—	58,6	—	—	31,4	—	—	—	65,7	—	—
Воронежская область	—	49,4	46,2	—	63,8	72,4	—	53,1	64,9	65,0	—	81,3	81,4
Курская область	—	46,3	49,9	—	54,9	63,4	—	32,6	46,7	47,1	—	66,5	71,0
Бывш. Нижневолжский край	62,3	—	—	80,4	—	—	29,1	—	—	—	90,6	—	—
Саратовский край	—	77,3	76,4	—	88,8	93,7	—	77,7	89,0	89,3	—	91,8	93,6
Сталинградский край	—	49,4	48,0	—	85,2	89,2	—	83,5	92,4	93,4	—	88,0	89,0
Северокавказск. край (в стар. гран.)	68,1	—	—	86,2	—	—	64,7	—	—	—	95,9	—	—
Азово-Черноморский край	—	66,5	65,4	—	88,8	91,6	—	72,9	80,6	82,0	—	83,1	86,4
Северокавказск. край (в нов. гран.)	—	57,7	56,0	—	75,4	76,4	—	73,2	60,4	61,1	—	76,6	68,6
Крымская АССР	60,5	56,0	60,4	44,5	59,8	75,2	74,1	76,3	82,9	83,7	86,0	67,9	75,9
Казакская АССР	81,4	68,5	63,2	99,3	87,7	94,8	36,5	87,1	92,6	92,6	94,5	81,3	84,8
Кара-Калпакская АССР	—	26,9	34,2	—	34,7	60,9	35,1	48,5	67,6	78,4	—	—	—
Киргизская АССР	41,5	53,2	43,8	66,7	66,1	67,7	39,9	63,9	54,9	57,7	...	88,2	66,7
Западносибирский край	83,0	83,7	92,2	89,2	87,3	94,2	23,5	44,9	74,1	72,1	71,4	70,8	80,2
Восточносибирский край	48,4	52,7	61,2	52,4	53,9	64,3	33,6	35,7	39,5	41,2	40,8	50,7	47,4
Якутская АССР	18,0	—	19,1	43,4	—	27,4	—	—	—	—	—	—	18,2
Дальневосточный край	92,2	71,7	63,3	85,2	69,2	66,7	—	59,8	51,5	53,5	80,0	56,0	47,8
РСФСР	**63,4**	**62,9**	**70,4**	**69,8**	**70,0**	**80,7**	**35,6**	**56,4**	**67,3**	**68,6**	**76,5**	**75,2**	**79,5**
Киевская область	—	71,6	75,7	—	76,4	85,0	—	43,2	64,1	65,4	—	67,2	75,6
Черниговская область	—	60,5	73,6	—	58,2	81,0	—	48,9	63,3	63,9	—	66,9	81,0
Винницкая область	—	74,1	74,1	—	74,8	86,9	—	49,2	70,2	71,5	—	78,8	83,6
Харьковская область	—	59,2	62,4	—	65,2	78,7	—	48,8	58,8	60,6	—	65,5	72,2
Днепропетровская область	—	69,8	77,8	—	73,1	86,0	—	76,1	83,1	82,4	—	65,6	75,8
Одесская область	—	69,4	76,7	—	71,1	83,0	—	79,8	86,6	86,8	—	61,4	72,1
Донецкая область	—	61,2	63,9	—	80,8	86,4	—	66,1	82,5	82,4	—	64,4	74,1
АМССР	—	82,5	79,5	—	88,9	85,0	—	97,7	95,8	96,0	—	87,4	81,5
УССР	**69,2**	**67,0**	**72,2**	**86,4**	**72,9**	**84,1**	**57,1**	**64,9**	**77,4**	**77,5**	**73,5**	**68,5**	**76,3**
БССР	**61,9**	**64,7**	**80,7**	**64,4**	**65,6**	**84,5**	—	**6,4**	**47,1**	**47,4**	**95,1**	**86,4**	**91,4**
Азербайджанская ССР	...	23,0	26,7	...	68,8	75,1	64,7	75,4	83,2	84,6	74,8	73,5	85,2
ССР Грузии	...	15,8	15,5	...	56,1	62,2	67,6	67,4	72,2	73,3	...	79,3	70,8
ССР Армении	...	33,6	40,8	...	60,0	72,7	33,7	61,9	71,4	72,7	...	83,3	84,3
ЗСФСР	**22,7**	**22,4**	**25,9**	**65,0**	**61,9**	**70,8**	**54,1**	**68,6**	**75,9**	**77,1**	**91,8**	**77,5**	**81,3**
Узбекская ССР		**6,6**	**7,2**		**47,3**	**62,7**	**46,1**	**76,0**	**81,5**	**82,4**	—	**46,2**	**40,0**
Туркменская ССР	**3,7**	**17,5**	**19,9**	**7,1**	**66,7**	**69,0**	**15,6**	**79,0**	**89,0**	**90,0**	—	—	—
Таджикская ССР		**7,7**	**16,0**		**8,7**	**61,9**	**41,5**	**50,4**	**63,8**	**65,3**	—	—	—
СССР	**60,4**	**59,5**	**67,0**	**70,8**	**69,7**	**80,9**	**37,5**	**58,9**	**69,7**	**70,8**	**76,6**	**74,5**	**79,3**

389. Удельный вес скота товарных ферм в стаде обобществленного скота колхозов на 1 января 1935 г.

В процентах

Республики, края и области	Крупный рогатый скот (без волов старше 2 лет)	Коровы	Овцы и козы всех возрастов	Свиньи всех возрастов
Северный край	95,5	95,9	39,1	70,6
Карельская АССР	85,9	85,5	43,8	58,5
Ленинградская область	80,5	83,3	44,0	87,4
Западная область	88,0	94,1	60,7	86,8
Московская область	81,3	92,6	67,1	85,3
Калининская область	83,7	87,1	32,0	69,2
Ивановская область	92,5	95,4	79,2	91,5
Горьковский край	85,0	89,2	71,8	90,8
Кировский край	89,5	92,5	74,4	92,4
Свердловская область	98,3	98,8	93,9	96,3
Челябинская область	94,6	95,9	86,4	89,1
Башкирская АССР	95,5	98,4	95,4	97,4
Татарская АССР	89,4	94,8	85,4	89,3
Куйбышевский край	91,6	96,8	93,6	94,4
Оренбургская область	79,3	95,0	90,7	88,3
Воронежская область	69,3	91,9	89,9	93,3
Курская область	67,8	86,4	80,7	87,4
Саратовский край	87,6	97,4	95,9	94,4
Сталинградский край	90,4	97,1	97,0	96,7
Азово-Черноморский край	90,8	97,7	93,8	93,9
Северокавказский край	85,2	90,2	85,3	80,0
Крымская АССР	79,2	91,7	91,8	86,9
Казакская АССР	87,0	98,0	96,4	89,3
Кара-Калпакская АССР	71,6	70,4	85,8	—
Киргизская АССР	87,0	92,9	89,7	81,9
Омская область	97,0	98,1	87,5	89,2
Западносибирский край	97,8	98,4	92,6	92,5
Красноярский край	95,2	96,3	92,5	91,8
Восточносибирский край	93,3	93,9	88,1	79,0
Якутская АССР	43,7	44,2	—	46,7
Дальневосточный край	74,9	74,2	75,1	66,8
РСФСР	**89,4**	**94,1**	**88,9**	**90,0**
Киевская область	92,0	96,6	85,5	92,7
Черниговская область	80,4	95,6	89,1	92,0
Винницкая область	80,3	96,7	87,9	95,3
Харьковская область	81,3	95,4	90,7	92,0
Днепропетровская область	90,4	97,2	93,9	93,0
Одесская область	88,2	95,8	93,6	90,0
Донецкая область	88,7	96,7	95,5	92,2
АМССР	78,8	97,4	98,3	97,1
УССР	**86,5**	**96,4**	**92,5**	**93,0**
БССР	**95,3**	**96,8**	**76,8**	**95,0**
Азербайджанская ССР	80,3	88,0	93,5	96,0
ССР Грузии	60,9	70,6	85,8	80,0
ССР Армении	92,9	97,1	97,0	97,0
ЗСФСР	**79,5**	**86,4**	**92,2**	**92,0**
Узбекская ССР	**34,3**	**68,8**	**87,3**	**34,4**
Туркменская ССР	**46,7**	**81,3**	**92,6**	**60,0**
Таджикская ССР	**56,7**	**66,7**	**70,6**	—
СССР	**88,7**	**94,2**	**89,0**	**90,9**

390. Поголовье скота в личном пользовании колхозников на июль 1933 и 1934 гг.

В тыс. голов

Республики, края и области	Годы	Крупный рогатый скот							Овцы и козы		Свиньи		
		Всего	В том числе						Всего	В том числе взрослые	Всего	В том числе	
			Волы	Быки	Коровы	Телки и нетели старше 2 лет	Молодняк 1—2 лет	Телята до 1 года				Взрослые и подсвинки старше 4 мес.	Матки старше 9 месяцев
Северный край	1933	280,3	—	0,1	206,4	3,1	6,0	64,7	586,7	305,5	51,8	25,4	5,6
	1934	344,1	—	0,1	213,9	3,7	15,2	111,2	527,7	282,5	40,9	18,0	3,7
Карельская АССР	1933	32,3	—	0,1	21,7	0,3	1,0	9,2	41,5	25,7	2,3	1,5	0,3
	1934	35,9	—	0,1	22,2	0,4	1,7	11,5	39,4	23,4	2,9	1,7	0,1
Ленинградская область	1933	389,1	—	0,1	280,1	1,4	2,8	104,7	672,8	290,0	80,5	29,4	4,6
	1934	488,0	—	0,1	318,2	2,9	11,5	155,3	866,0	377,2	101,4	36,9	6,0
Западная область	1933	803,1	—	0,4	545,7	3,8	12,1	241,1	1 464,6	609,3	566,8	237,6	66,5
	1934	779,7	—	0,2	529,4	5,5	26,7	217,9	1 221,5	500,9	353,0	160,6	58,8
Московская область	1933	1 082,3	—	1,7	696,7	6,5	12,4	365,0	2 429,3	1 020,8	289,3	81,5	12,9
	1934	1 136,1	—	0,6	667,2	6,1	46,7	415,5	2 036,5	909,2	300,0	77,8	17,8
Ивановская область	1933	581,1	—	0,3	362,7	1,8	7,9	208,4	878,4	319,6	43,3	8,9	1,0
	1934	654,6	—	0,2	352,4	3,1	27,6	271,3	1 003,7	401,5	90,0	21,6	2,1
Горьковский край	1933	869,4	—	1,8	597,8	12,0	38,2	219,6	2 378,7	1 128,5	362,3	177,4	62,5
	1934	1 164,6	—	1,6	661,1	16,6	74,4	410,9	2 417,9	1 133,9	455,8	196,4	76,3
Свердловская область	1933	314,8	—	0,5	237,6	1,6	6,2	68,9	392,4	212,8	64,3	40,0	15,2
	1934	314,8	—	0,2	213,9	2,1	20,7	77,9	378,0	191,4	70,7	39,4	14,5
Челябинская область	1933	268,0	0,1	0,1	179,6	1,8	7,2	79,2	191,6	97,7	16,4	7,5	2,7
	1934	315,2	0,1	0,3	165,1	2,9	38,0	108,8	222,4	105,8	41,7	16,0	5,7
Обско-Иртышская обл.	1933	31,6	—	—	20,8	0,3	1,3	9,2	37,1	20,2	15,3	7,7	2,5
	1934	38,7	—	0,1	22,5	0,6	3,7	11,8	46,3	24,3	17,4	10,0	3,2
Башкирская АССР	1933	479,1	—	0,7	260,8	4,7	13,6	199,3	569,2	303,6	51,3	23,9	6,5
	1934	543,6	0,1	0,3	264,0	4,0	43,4	231,8	616,5	294,5	88,5	38,4	10,4
Татарская АССР	1933	363,7	—	0,6	220,5	3,2	10,0	129,4	642,7	331,6	52,3	23,3	5,1
	1934	471,5	—	0,2	236,8	6,4	40,0	188,1	765,4	380,3	97,2	43,3	11,4
Бывш. Средневолж. край	1933	781,8	0,5	1,6	492,2	9,1	26,0	252,4	731,9	395,4	45,6	14,8	3,7
	1934	802,9	—	0,4	441,8	8,2	61,5	291,0	703,4	343,5	84,5	21,0	5,7
Воронежская область	1933	695,1	—	0,6	408,4	7,0	10,4	268,7	569,9	303,4	54,1	12,1	1,5
	1934	754,5	0,1	0,3	391,9	7,7	56,2	298,3	620,8	307,3	127,6	20,0	2,1
Курская область	1933	623,4	—	0,4	382,5	6,3	12,5	221,7	650,4	338,6	146,9	36,7	5,0
	1934	620,1	—	0,1	353,4	5,4	38,4	222,8	470,8	233,0	119,6	25,4	2,9
Саратовский край	1933	194,6	0,1	0,2	140,7	1,5	4,5	47,6	91,1	49,3	10,4	5,0	1,5
	1934	250,8	—	0,1	133,3	1,9	24,0	91,5	125,9	59,7	29,3	9,9	2,1
Сталинградский край	1933	333,3	0,8	0,1	171,6	3,2	12,3	145,3	148,7	78,5	30,3	11,2	3,0
	1934	368,4	0,3	0,4	161,7	6,4	56,8	142,8	154,2	78,3	61,1	22,0	6,0
Азово-Черноморск. край	1933	418,4	0,1	0,5	243,4	5,2	10,4	158,8	41,8	22,7	69,6	25,0	6,4
	1934	510,7	0,1	0,2	240,7	8,6	75,0	186,1	64,1	33,3	227,1	66,7	14,0
Северокавказский край	1933	395,9	22,6	4,6	196,1	8,4	23,5	140,7	192,4	125,1	29,6	11,6	4,0
	1934	486,7	27,0	4,6	212,6	17,0	65,7	159,8	174,2	106,9	90,6	27,7	8,2
Крымская АССР	1933	68,8	0,1	0,5	40,7	1,3	4,5	21,7	33,5	20,6	26,7	11,7	1,6
	1934	86,0	—	0,1	43,3	1,7	10,0	30,9	41,8	21,6	41,3	16,6	2,9
Казакская АССР	1933	330,3	7,1	2,1	158,1	15,1	27,1	120,8	218,0	126,5	21,1	7,0	1,9
	1934	514,4	8,4	2,1	214,5	22,4	82,7	184,3	627,1	355,4	47,8	18,1	5,7
Кара-Калпакская АССР	1933	23,4	0,3	0,3	12,0	0,4	0,7	9,7	14,6	9,6	—	—	—
	1934	28,4	3,3	0,1	12,2	0,7	1,5	10,6	41,9	25,0	—	—	—
Киргизская АССР	1933	169,8	8,2	2,3	74,2	5,4	12,5	67,2	334,9	205,2	9,8	2,8	0,8
	1934	161,0	7,1	1,1	65,1	4,0	21,9	61,8	302,3	168,2	15,9	4,5	1,5
Западносибирский край	1933	860,8	—	0,9	492,8	10,5	39,5	317,1	986,4	489,6	250,4	102,4	37,0
	1934	1 041,5	0,1	1,3	504,7	15,6	132,0	387,8	1 215,1	596,9	445,6	179,4	69,7
Восточносибирский край	1933	297,9	0,2	0,9	155,6	5,1	28,6	107,5	177,6	107,1	134,0	63,1	31,7
	1934	366,5	0,1	0,8	172,4	9,4	51,4	132,4	211,7	116,9	200,4	76,2	39,0

390. Поголовье скота в личном пользовании колхозников на июль 1933 и 1934 гг.

В тыс. голов

Республики, края и области	Годы	Крупный рогатый скот							Овцы и козы		Свиньи		
		Всего	В том числе						Всего	В том числе взрослые	Всего	В том числе	
			Волы	Быки	Коровы	Телки и нетели старше 2 лет	Молодняк 1—2 лет	Телята до 1 года				Взрослые и подсвинки старше 4 мес.	Матки старше 9 месяцев
Якутская АССР	1933	182,4	0,4	1,7	72,4	9,9	55,3	42,7	—	—	1,6	0,8	0,4
	1934	200,3	0,1	0,9	72,8	11,0	60,0	55,5	—	—	2,7	0,9	0,4
Дальневосточный край	1933	68,6	0,3	0,3	38,9	1,9	3,3	23,9	16,9	8,6	60,3	30,3	14,2
	1934	86,9	—	0,3	42,0	2,6	11,5	30,5	13,7	7,8	102,8	43,4	19,8
РСФСР	**1933**	**10 939,3**	**40,8**	**23,4**	**6 710,0**	**130,8**	**389,8**	**3 644,5**	**14 493,1**	**6 945,5**	**2 486,3**	**998,6**	**298,1**
	1934	**12 565,9**	**46,8**	**16,8**	**6 729,1**	**176,9**	**1 098,2**	**4 498,1**	**14 908,3**	**7 078,7**	**3 255,8**	**1 191,9**	**390,0**
Киевская область	1933	414,4	0,2	0,6	252,2	6,6	12,0	142,8	69,7	39,2	133,3	54,6	16,0
	1934	504,4	0,1	0,1	273,3	6,1	48,1	176,7	57,7	29,8	244,6	80,1	20,2
Черниговская область	1933	266,5	—	0,3	151,8	3,5	7,1	103,8	107,4	59,3	133,2	57,9	17,2
	1934	306,1	0,1	0,1	166,5	3,8	22,5	113,1	58,7	31,1	125,0	50,9	15,7
Винницкая область	1933	356,1	0,1	0,3	241,1	4,4	8,9	101,3	85,1	51,8	132,0	48,2	15,8
	1934	451,2	0,3	0,2	256,8	4,5	35,9	153,5	67,7	38,1	281,2	78,9	25,3
Харьковская область	1933	375,9	0,2	0,4	213,8	4,2	8,7	148,6	65,8	45,4	48,5	15,8	1,5
	1934	442,0	—	0,1	222,6	5,9	52,4	161,0	88,2	49,0	160,0	46,5	3,4
Днепропетровская обл.	1933	231,7	0,2	0,3	152,9	2,6	6,9	68,8	7,4	5,7	41,0	13,0	0,7
	1934	347,0	0,1	0,1	174,7	5,1	43,6	123,4	16,0	8,5	215,4	68,6	6,7
Одесская область	1933	197,8	0,1	0,5	119,8	2,3	7,4	67,7	10,0	5,8	46,1	13,8	1,6
	1934	270,8	0,1	0,1	133,0	4,5	36,3	96,8	17,6	9,1	191,9	59,9	12,1
Донецкая область	1933	155,5	—	0,3	92,0	2,8	4,6	55,8	6,1	3,4	19,8	6,6	0,3
	1934	195,8	0,1	—	95,3	3,5	24,8	72,1	14,0	6,2	72,0	23,6	1,8
АМССР	1933	35,1	—	—	19,5	0,4	1,7	13,5	9,0	7,0	12,7	4,4	1,1
	1934	45,3	—	0,1	20,9	0,9	6,9	16,5	12,0	7,7	46,2	13,7	3,6
УССР	**1933**	**2 033,0**	**0,8**	**2,7**	**1 243,1**	**26,8**	**57,3**	**702,3**	**360,5**	**217,6**	**566,6**	**214,3**	**54,2**
	1934	**2 562,6**	**0,8**	**0,8**	**1 343,1**	**34,3**	**270,5**	**913,1**	**331,9**	**179,5**	**1 336,3**	**422,2**	**88,8**
БССР	**1933**	**419,3**	**—**	**0,7**	**349,7**	**3,4**	**6,1**	**59,4**	**827,9**	**385,9**	**601,6**	**299,0**	**121,5**
	1934	**454,1**	**—**	**0,1**	**356,1**	**5,1**	**20,2**	**72,6**	**577,8**	**271,2**	**615,4**	**280,2**	**122,4**
Азербайджанская ССР	1933	391,5	9,0	11,6	180,7	18,6	53,6	118,0	351,8	223,7	8,6	5,7	1,5
	1934	459,5	2,3	2,6	207,6	18,2	50,4	178,4	355,5	216,0	17,5	8,7	2,6
ССР Грузии	1933	283,3	16,1	1,9	138,9	12,5	29,9	84,0	162,2	107,3	98,7	56,2	32,1
	1934	326,3	11,5	2,3	144,0	17,9	46,0	104,6	172,1	110,8	181,4	78,5	41,6
ССР Армении	1933	92,3	0,7	0,3	43,8	3,6	9,2	34,7	158,2	93,4	2,5	1,4	0,6
	1934	124,2	0,5	0,2	54,2	6,3	19,6	43,4	188,2	107,6	7,4	3,3	1,6
ЗСФСР	**1933**	**767,1**	**25,8**	**13,8**	**363,4**	**34,7**	**92,7**	**236,7**	**672,2**	**424,4**	**109,8**	**63,3**	**34,2**
	1934	**910,0**	**14,3**	**5,1**	**405,8**	**42,4**	**116,0**	**326,4**	**715,8**	**434,4**	**206,3**	**90,5**	**45,8**
Узбекская ССР	**1933**	**448,3**	**3,1**	**6,7**	**224,1**	**11,7**	**40,1**	**162,6**	**371,4**	**217,5**	**0,7**	**0,3**	**0,1**
	1934	**477,9**	**1,8**	**7,5**	**222,2**	**14,4**	**61,6**	**170,4**	**465,7**	**265,9**	**2,6**	**1,1**	**0,5**
Туркменская ССР	**1933**	**82,1**	**3,9**	**2,6**	**37,2**	**2,6**	**5,5**	**30,3**	**186,9**	**118,5**	**0,2**	**0,1**	**—**
	1934	**86,3**	**6,3**	**1,0**	**35,1**	**2,6**	**8,1**	**33,2**	**281,7**	**167,1**	**0,5**	**0,3**	**0,1**
Таджикская ССР	**1933**	**189,1**	**24,5**	**5,7**	**73,0**	**7,1**	**23,7**	**55,1**	**364,1**	**227,8**	**—**	**—**	**—**
	1934	**157,4**	**36,8**	**1,0**	**53,8**	**5,7**	**12,0**	**48,1**	**228,7**	**137,9**	**—**	**—**	**—**
СССР	**1933**	**14 878,2**	**98,9**	**55,6**	**9 000,5**	**217,1**	**615,2**	**4 890,9**	**17 276,1**	**8 537,2**	**3 765,2**	**1 575,6**	**508,1**
	1934	**17 214,2**	**106,8**	**32,3**	**9 145,2**	**281,4**	**1 586,6**	**6 061,9**	**17 509,9**	**8 534,7**	**5 416,9**	**1 986,2**	**647,6**

391. Поголовье скота в личном пользовании колхозников на 1 января 1935 г.

Республики, края и области	Поголовье (в тысячах)					Поголовье на 1 января 1935 г. в % к поголовью на 1 января 1934 г.				
	Крупный рогатый скот	В том числе		Овцы и козы всех возрастов	Свиньи всех возрастов	Крупный рогатый скот	В том числе		Овцы и козы всех возрастов	Свиньи всех возрастов
		Коровы	Телята до 1 года				Коровы	Телята до 1 года		
Северный край	319,3	231,7	58,8	571,4	57,6	129,0	112,3	234,3	124,5	154,8
Карельская АССР	30,7	22,8	5,6	40,9	6,0	114,6	108,1	143,6	106,5	230,8
Ленинградская область	391,0	305,0	65,2	683,8	104,5	136,5	119,4	318,0	135,2	184,0
Западная область	530,4	421,5	74,4	546,3	456,4	123,2	109,1	347,7	113,6	193,7
Московская область	703,3	502,9	145,8	1 078,1	396,0	121,2	101,3	309,6	108,4	289,1
Калининская область	459,1	345,3	85,0	810,7	153,1	124,2	108,6	245,0	127,4	146,6
Ивановская область	526,5	348,4	139,8	782,9	106,7	125,3	97,9	327,4	119,7	221,8
Горьковский край	562,5	369,1	133,6	930,3	298,0	138,5	116,0	307,1	122,0	205,7
Кировский край	515,0	351,9	120,2	717,0	182,8	130,9	109,1	313,8	109,8	168,2
Свердловская область	266,7	195,8	48,0	300,1	94,4	108,5	92,7	219,2	111,7	239,6
Челябинская область	242,3	138,2	67,9	137,7	23,3	125,4	102,3	186,5	134,7	347,8
Башкирская АССР	447,4	270,2	124,1	552,7	116,9	127,8	104,2	237,7	132,8	227,0
Татарская АССР	355,5	227,5	81,5	540,0	82,8	111,9	97,3	180,7	106,8	125,1
Куйбышевский край	484,3	317,0	112,5	460,9	100,8	112,6	91,9	261,6	108,4	241,7
Оренбургская область	189,7	110,9	52,1	95,2	17,0	115,0	90,7	234,7	128,0	653,8
Воронежская область	655,1	402,7	170,3	496,1	205,1	130,3	101,9	262,4	142,7	418,6
Курская область	523,3	350,8	116,4	325,1	176,3	117,2	96,7	265,1	111,4	245,5
Саратовский край	228,2	128,6	68,5	114,2	56,1	127,4	92,9	277,3	157,7	438,0
Сталинградский край	331,6	161,0	107,2	117,6	98,0	134,6	97,9	196,3	148,5	420,6
Азово-Черноморский край	493,8	252,9	139,8	70,5	314,8	127,4	103,0	137,5	180,8	349,8
Северокавказский край	534,4	247,5	145,4	574,7	152,7	138,8	127,9	134,6	231,1	366,2
Крымская АССР	77,5	43,5	21,1	34,6	27,1	120,9	105,3	163,6	130,6	115,3
Казакская АССР	540,0	229,7	192,2	663,2	68,0	143,5	117,9	213,6	169,1	275,3
Кара-Калпакская АССР	26,2	11,8	8,0	42,0	—	129,1	107,3	133,3	168,0	—
Киргизская АССР	144,2	65,1	49,5	309,7	19,5	103,0	94,9	110,0	136,3	224,1
Омская область	305,5	158,0	96,9	300,4	172,3	137,0	110,0	189,6	121,7	201,8
Западносибирский край	738,6	379,7	232,7	757,8	263,4	128,8	105,8	177,4	114,6	142,5
Красноярский край	188,1	104,2	56,0	177,6	128,8	133,7	109,3	203,6	121,4	249,6
Восточносибирский край	277,8	135,5	95,1	157,1	148,2	129,3	115,1	145,9	133,8	236,4
Якутская АССР	168,7	66,6	52,2	0,2	2,9	101,6	96,5	140,3	—	116,0
Дальневосточный край	86,9	45,5	24,9	12,7	117,1	131,7	116,7	162,7	136,6	208,7
РСФСР	**11 343,6**	**6 941,3**	**2 890,7**	**12 401,5**	**4 146,6**	**126,1**	**104,8**	**209,9**	**125,2**	**221,5**
Киевская область	510,2	307,1	128,9	46,3	385,1	136,5	113,2	178,8	118,7	306,6
Черниговская область	301,8	195,6	70,7	53,6	215,4	139,1	118,3	220,9	124,1	216,7
Винницкая область	446,8	282,1	106,7	58,7	378,3	140,3	112,6	248,7	115,6	273,3
Харьковская область	412,4	226,7	115,8	76,6	201,2	122,5	101,0	131,3	133,4	224,3
Днепропетровская область	303,2	168,7	83,1	9,8	131,4	126,6	99,9	175,3	69,0	115,4
Одесская область	234,1	127,8	61,5	12,2	128,3	121,5	97,4	147,5	105,2	147,6
Донецкая область	165,1	91,3	44,8	10,9	70,6	121,9	96,4	162,3	178,7	208,9
АМССР	49,0	25,4	13,4	14,1	53,1	147,1	125,7	147,3	145,4	239,2
УССР	**2 422,6**	**1 424,7**	**624,9**	**282,2**	**1 563,4**	**131,2**	**107,4**	**173,1**	**121,6**	**220,2**
БССР	**580,4**	**456,1**	**76,6**	**456,4**	**825,1**	**155,8**	**135,5**	**401,0**	**117,8**	**218,6**
Азербайджанская ССР	465,1	219,4	155,1	359,5	27,3	128,0	116,8	261,6	135,7	227,5
ССР Грузии	347,6	154,9	101,7	162,8	179,7	118,5	107,3	211,9	115,4	168,1
ССР Армении	120,9	58,7	36,1	149,4	9,8	147,1	118,1	222,8	140,0	288,2
ЗСФСР	**933,6**	**433,0**	**292,9**	**671,7**	**216,8**	**126,3**	**113,4**	**237,2**	**131,0**	**177,3**
Узбекская ССР	**446,1**	**219,1**	**153,6**	**425,2**	**2,9**	**107,8**	**102,0**	**135,6**	**125,4**	**116,0**
Туркменская ССР	**85,5**	**35,6**	**29,8**	**230,6**	**0,6**	**113,7**	**100,3**	**142,6**	**113,7**	**85,7**
Таджикская ССР	**154,1**	**53,2**	**39,1**	**201,3**	**0,1**	**116,2**	**94,0**	**161,6**	**98,3**	—
СССР	**15 965,9**	**9 563,0**	**4 107,6**	**14 668,9**	**6 755,5**	**127,0**	**106,5**	**201,4**	**124,5**	**219,0**

392. Изменение в поголовьи скота личного пользования колхозников с июля 1933 г. к июлю 1934 г.

1934 г. в % к 1933 г.

Республики, края и области	Крупный рогатый скот							Овцы и козы		Свиньи		
	Всего	В том числе						Всего	В том числе взрослые	Всего	В том числе	
		Волы	Быки	Коровы	Телки и нетели старше 2 лет	Молодняк 1—2 лет	Телята до 1 года				Взрослые и подсвинки старше 4 месяцев	Матки старше 9 месяцев
Северный край	122,8	—	100,0	103,6	119,4	253,3	171,9	89,9	92,5	79,0	70,9	66,1
Карельская АССР	111,1	—	100,0	102,3	133,3	170,0	125,0	94,9	91,1	126,1	113,3	33,3
Ленинградская область	125,4	—	100,0	113,6	207,1	410,7	148,3	128,7	130,1	126,0	125,5	130,4
Западная область	97,1	—	50,0	97,0	144,7	220,7	90,4	83,4	82,2	62,3	67,6	88,4
Московская область	105,0	—	35,3	95,8	93,8	376,6	113,8	83,8	89,1	103,7	95,5	138,0
Ивановская область	112,6	—	66,7	97,2	172,2	349,4	130,2	114,3	125,6	207,9	242,7	210,0
Горьковский край	134,0	—	88,9	110,6	138,3	194,8	187,1	101,6	100,5	125,8	110,8	122,1
Свердловская область	100,0	—	40,0	90,0	131,3	333,9	113,1	96,3	89,9	110,0	98,5	95,4
Челябинская область	117,6	100,0	300,0	91,9	161,1	527,8	137,4	116,1	108,3	254,3	213,3	211,1
Обско-Иртышская область	122,5	—	—	108,2	200,0	284,6	128,3	124,8	120,3	113,7	129,8	128,0
Башкирская АССР	113,5	—	42,9	101,2	85,1	319,1	116,3	108,3	97,0	172,5	160,7	160,0
Татарская АССР	129,6	—	33,3	107,4	200,0	400,0	145,4	119,1	114,7	185,9	185,8	223,5
Бывш. Средневолжский край	102,7	—	25,0	89,8	90,1	236,5	115,3	96,1	86,8	185,3	141,9	154,1
Воронежская область	108,5	—	50,0	96,0	110,0	540,4	111,0	108,9	101,3	235,9	165,3	140,0
Курская область	99,5	—	25,0	92,4	85,7	307,2	100,5	72,4	68,8	81,4	69,2	58,0
Саратовский край	128,9	—	50,0	94,7	126,7	533,3	192,2	138,2	121,1	281,7	198,0	140,0
Сталинградский край	110,5	37,5	400,0	94,2	200,0	461,8	98,3	103,7	99,7	201,7	196,5	200,0
Азово-Черноморский край	122,1	100,0	40,0	98,9	165,4	721,2	117,2	153,3	146,7	326,3	266,8	218,8
Северокавказский край	122,9	119,5	100,0	108,4	202,4	279,6	113,6	90,5	85,5	306,1	238,8	205,0
Крымская АССР	125,0	—	20,0	106,4	130,8	222,2	142,4	124,8	104,9	154,7	141,9	181,3
Казакская АССР	155,7	118,3	100,0	135,7	148,3	305,2	152,6	287,7	280,9	226,5	258,6	300,0
Кара-Калпакская АССР	121,4	1 100,0	33,3	101,7	175,0	214,3	109,3	287,0	260,4	—	—	—
Киргизская АССР	94,8	86,6	47,8	87,7	74,1	175,2	92,0	90,3	82,0	162,2	160,7	187,5
Западносибирский край	121,0	—	144,5	102,4	148,6	334,2	122,3	123,2	121,9	178,0	175,2	188,4
Восточносибирский край	123,0	50,0	88,9	110,8	184,3	179,7	123,2	119,2	109,2	149,6	120,8	123,0
Якутская АССР	109,8	25,0	52,9	100,6	111,1	108,5	130,0	—	—	168,8	112,5	100,0
Дальневосточный край	126,7	—	100,0	108,0	136,8	348,5	127,6	81,1	90,7	170,5	143,2	139,4
РСФСР	**114,9**	**114,7**	**71,8**	**100,3**	**135,2**	**281,7**	**123,4**	**102,9**	**101,9**	**130,9**	**119,4**	**130,8**
Киевская область	121,7	50,0	16,7	108,4	92,4	400,8	123,7	82,8	76,0	183,5	146,7	126,3
Черниговская область	114,9	—	33,3	109,7	108,6	316,9	109,0	54,6	52,4	93,8	87,9	91,3
Винницкая область	126,7	300,0	66,7	106,5	102,3	403,4	151,5	79,6	73,6	213,0	163,7	160,1
Харьковская область	117,6	—	25,0	104,1	140,5	602,3	108,3	134,0	107,9	329,9	294,3	226,7
Днепропетровская область	149,8	50,0	33,3	114,3	196,2	631,9	179,4	216,2	149,1	525,4	527,7	957,1
Одесская область	136,9	100,0	20,0	111,0	195,7	490,5	143,0	176,0	156,9	416,3	434,0	756,3
Донецкая область	125,9	—	—	103,6	125,0	539,1	129,2	229,5	182,4	363,6	357,6	600,0
АМССР	129,1	—	—	107,2	225,0	405,9	122,2	133,3	110,0	363,8	311,3	327,3
УССР	**126,1**	**100,0**	**29,6**	**108,0**	**128,0**	**472,1**	**130,0**	**92,1**	**82,5**	**235,8**	**197,0**	**163,8**
БССР	**108,3**	—	**14,3**	**101,8**	**150,0**	**331,1**	**122,2**	**69,8**	**70,3**	**102,3**	**93,7**	**100,7**
Азербайджанская ССР	117,4	25,6	22,4	114,9	97,8	94,0	151,2	101,1	96,6	203,5	152,6	173,3
ССР Грузии	115,2	71,4	121,0	103,7	143,2	153,8	121,5	106,1	103,3	183,8	139,7	129,6
ССР Армении	134,6	71,4	66,7	123,7	175,0	213,0	125,1	119,0	115,2	296,0	235,7	266,7
ЗСФСР	**118,6**	**55,4**	**37,0**	**111,7**	**122,2**	**125,1**	**137,9**	**106,5**	**102,4**	**187,9**	**143,0**	**133,9**
Узбекская ССР	**106,6**	**58,1**	**111,9**	**99,2**	**123,1**	**153,6**	**104,8**	**125,4**	**122,3**	**371,4**	**366,7**	**500,0**
Туркменская ССР	**105,1**	**161,5**	**38,5**	**94,4**	**100,0**	**147,3**	**109,6**	**150,7**	**141,0**	**250,0**	**300,0**	—
Таджикская ССР	**83,2**	**150,2**	**17,5**	**73,7**	**80,3**	**50,6**	**87,3**	**62,8**	**60,5**	—	—	—
СССР	**115,7**	**108,0**	**58,1**	**101,6**	**129,6**	**257,9**	**123,9**	**101,4**	**100,0**	**143,9**	**126,1**	**127,5**

393. Группировка хозяйств колхозников по обеспеченности скотом личного пользования на 1 января 1935 г.

Республики, края и области	% хозяйств колхозников, включенных в разработку	% хозяйств колхозников					
		Без всякого скота	С одной коровой	С одной коровой совместного пользования	С двумя коровами и более	Без коров, но с телками	Без коров и без телок
Северный край (без Коми-Зырянск. авт. обл.)	100,0	11,3	69,6	0,1	0,3	10,9	19,1
Карельская АССР	99,6	8,4	78,8	0,2	3,8	5,8	11,4
Ленинградская область	95,8	7,4	82,3	0,1	0,6	5,4	11,6
Западная область	85,6	13,9	71,1	0,1	0,4	6,7	21,7
Московская область	100,0	12,4	67,1	0,3	0,3	11,7	20,6
Калининская область	80,4	6,1	81,5	0,2	0,7	7,1	10,5
Ивановская область	99,4	6,2	78,3	0,1	0,3	9,5	11,8
Горьковский край	92,5	11,5	63,8	0,1	0,9	10,8	24,4
Кировский край	100,0	9,9	75,1	0,1	1,5	7,7	15,6
Свердловская область	100,0	13,0	76,5	0,1	1,0	6,1	16,3
Челябинская область	85,4	20,0	60,0	—	1,4	9,8	28,8
Башкирская АССР	93,3	12,9	66,3	—	1,2	12,5	20,0
Татарская АССР	90,3	14,9	59,6	0,3	0,4	14,5	25,2
Куйбышевский край	53,9	30,4	46,6	0,8	0,1	10,3	42,2
Оренбургская область	63,7	21,7	59,4	0,5	2,0	10,0	28,1
Воронежская область	100,0	26,3	43,7	6,8	0,1	13,6	35,8
Курская область	90,2	23,8	55,3	0,2	0,1	12,9	31,5
Саратовский край	100,0	28,4	44,0	3,2	0,3	14,6	37,9
Сталинградский край	85,4	15,2	54,4	0,4	3,1	19,9	22,2
Азово-Черноморский край	100,0	26,4	42,2	0,1	0,7	17,2	33,8
Северокавказский край	96,7	21,2	46,3	0,1	8,8	13,9	30,9
Крымская АССР	89,1	15,5	57,7	0,2	3,2	14,5	24,4
Казакская АССР	99,3	47,6	38,2	—	2,7	15,8	43,3
Кара-Калпакская АССР	56,3	23,1	32,9	—	1,7	2,7	62,7
Киргизская АССР	92,3	26,5	41,6	—	5,5	10,3	42,6
Омская область	56,2	14,7	64,1	—	2,0	13,1	20,8
Западносибирский край	67,9	21,4	55,9	—	1,5	14,7	27,9
Красноярский край	61,8	15,2	65,1	—	1,8	10,9	22,2
Восточносибирский край	95,4	10,7	76,3	—	4,8	8,4	10,5
Дальневосточный край	99,3	10,8	61,8	—	3,5	9,5	25,2
РСФСР[1]	**89,0**	**17,1**	**59,8**	**0,8**	**1,2**	**11,8**	**26,4**
Киевская область	100,0	32,0	40,1	0,6	0,6	12,0	46,7
Черниговская область	100,0	26,7	49,3	0,1	0,2	12,2	38,2
Винницкая область	99,9	32,4	42,1	0,8	0,3	12,8	44,0
Харьковская область	99,8	32,9	37,8	1,2	0,1	16,0	44,9
Днепропетровская область	99,5	24,4	42,4	4,5	0,2	20,6	32,3
Одесская область	99,9	33,9	35,3	1,9	0,2	17,7	44,9
Донецкая область	100,0	17,5	53,5	0,2	0,4	20,5	25,4
АМССР	100,0	32,3	28,4	0,4	0,1	15,2	55,9
УССР	**99,9**	**29,9**	**40,9**	**1,2**	**0,3**	**24,8**	**32,8**
БССР	**99,9**	**6,3**	**79,8**	—	**1,1**	**5,7**	**13,4**
Азербайджанская ССР	42,4	20,9	44,4	—	23,4	4,4	27,8
ССР Грузии	42,9	13,1	47,2	1,0	17,4	9,1	25,3
ССР Армении	100,0	20,6	45,7	—	9,2	7,7	37,4
ЗСФСР	**53,5**	**18,4**	**45,7**	**0,3**	**16,6**	**7,0**	**30,4**
Узбекская ССР	**33,2**	**47,0**	**33,3**	—	**1,7**	**5,9**	**59,1**
Туркменская ССР	**99,9**	**25,2**	**28,4**	—	**2,3**	**7,4**	**61,9**
Таджикская ССР	**100,0**	**22,6**	**38,2**	—	**6,4**	**4,9**	**50,5**
СССР	**88,7**	**20,2**	**55,2**	**0,7**	**1,3**	**12,1**	**30,7**

[1] Без Якутской АССР.

394. Поголовье скота в единоличных хозяйствах на июль 1933 и 1934 гг.

В тыс. голов

Республики, края и области	Годы	Лошади			Крупный рогатый скот							Овцы и козы		Свиньи		
		Всего	В том числе		Всего	В том числе						Всего	В том числе взрослые	Всего	В том числе	
			Рабочие	Жеребята до 1 года		Волы	Быки	Коровы	Телки и нетели старше 2 лет	Молодняк 1–2 лет	Телята до 1 года				Взрослые и подсвинки старше 4 месяцев	Матки старше 9 месяцев
Северный край	1933	89,9	83,0	2,6	183,3	—	0,8	126,6	3,3	7,2	45,4	271,4	145,4	14,5	7,1	1,8
	1934	69,5	63,0	2,5	170,8	—	0,5	102,3	2,4	8,1	57,5	199,4	110,4	10,9	5,1	0,9
Карельская АССР	1933	10,5	9,6	0,3	33,3	—	0,1	20,7	0,7	1,3	10,5	32,1	19,3	1,8	1,3	0,1
	1934	8,3	7,8	0,2	32,8	—	0,1	19,2	0,4	2,2	10,9	28,3	17,5	1,8	1,2	0,1
Ленинградская область	1933	212,9	201,0	3,8	440,6	—	1,1	302,4	4,3	8,7	124,1	593,0	260,0	62,2	25,7	4,7
	1934	144,3	135,3	4,5	332,0	—	0,6	215,4	3,2	12,1	100,7	468,3	203,8	49,7	18,6	3,4
Западная область	1933	391,7	369,6	7,7	606,1	—	1,0	410,5	5,2	15,7	173,7	990,0	418,4	297,4	129,4	38,9
	1934	243,7	231,0	5,6	423,0	—	0,4	272,0	4,5	21,5	124,6	634,0	257,8	124,7	58,2	18,4
Московская область	1933	184,6	178,3	2,5	376,8	—	1,4	255,5	3,1	5,5	111,3	669,5	292,1	73,2	22,6	6,6
	1934	157,4	147,0	6,0	349,8	—	0,8	214,8	2,4	13,1	118,7	470,4	210,5	79,8	21,0	5,6
Ивановская область	1933	109,5	105,8	1,7	290,9	—	1,0	188,1	1,4	4,9	95,5	354,7	131,7	11,7	3,5	1,0
	1934	102,2	96,1	4,0	308,1	—	0,7	170,7	1,9	13,8	121,0	398,1	158,0	25,6	6,7	0,9
Горьковский край	1933	381,1	358,2	8,7	706,0	—	3,1	472,9	13,4	36,7	179,9	1 512,4	755,2	198,9	103,7	35,1
	1934	295,2	269,0	16,1	626,6	—	1,9	349,7	13,3	48,7	213,0	1 179,7	565,1	218,8	97,8	36,6
Свердловская область	1933	80,5	74,4	2,5	177,7	—	0,4	137,5	1,6	3,8	34,4	156,0	90,5	24,2	14,7	5,8
	1934	54,7	49,6	2,3	164,5	—	0,1	116,5	1,5	7,8	38,6	148,8	78,4	26,3	14,1	5,1
Челябинская область	1933	57,6	51,6	2,3	154,2	—	0,4	103,9	1,1	4,2	44,6	85,6	45,6	11,7	5,9	2,3
	1934	44,0	37,2	3,0	190,3	0,1	0,2	107,9	1,9	14,8	65,4	98,6	48,0	27,5	11,1	3,7
Обско-Иртышская область	1933	17,2	14,2	1,4	24,8	—	—	15,9	0,3	1,2	7,4	24,8	13,5	11,0	5,6	2,1
	1934	13,1	10,6	1,2	24,5	—	—	14,2	0,5	2,1	7,7	23,0	12,1	12,4	7,1	2,6
Башкирская АССР	1933	104,9	93,1	4,3	196,9	0,1	0,4	108,8	2,3	6,4	78,9	212,4	117,2	20,0	9,4	2,7
	1934	83,2	70,5	6,1	183,0	0,2	0,2	90,7	2,3	12,5	77,1	189,5	91,6	30,7	13,5	3,8
Татарская АССР	1933	71,7	64,5	2,6	117,0	—	0,2	72,2	1,8	4,2	38,6	175,1	94,2	14,1	5,7	1,4
	1934	54,1	48,8	2,7	93,9	—	0,2	48,8	1,9	7,1	35,9	142,9	69,7	21,4	10,1	2,6
Бывш. Средневолжский край	1933	119,0	111,0	3,3	71,6	0,3	0,3	48,2	1,6	3,8	17,4	82,4	48,2	7,5	3,2	1,0
	1934	84,2	75,6	4,0	128,4	0,2	0,2	73,8	2,1	8,3	43,8	124,6	61,0	27,4	7,8	2,1
Воронежская область	1933	117,2	107,8	2,3	159,5	0,3	0,4	100,1	2,6	4,0	52,1	105,4	58,5	7,5	1,9	0,3
	1934	101,9	92,5	4,4	183,9	0,1	0,3	97,6	2,9	13,9	69,1	105,4	53,2	27,9	5,8	0,9
Курская область	1933	78,8	73,3	1,4	94,5	—	0,3	59,9	1,7	3,0	29,6	71,0	37,8	9,6	2,7	0,4
	1934	59,3	55,0	2,0	97,2	—	0,1	56,2	1,3	5,5	34,1	46,1	23,1	16,0	4,7	0,5
Саратовский край	1933	4,5	4,2	0,1	24,3	0,1	—	18,8	0,2	0,5	4,7	8,7	5,1	0,7	0,3	0,1
	1934	3,2	2,9	0,1	49,4	—	—	29,2	0,3	2,7	17,2	18,9	9,0	9,9	2,6	0,4
Сталинградский край	1933	26,5	22,7	1,7	100,0	2,8	0,4	51,3	1,7	4,1	39,7	43,6	23,9	7,2	3,0	0,8
	1934	20,3	15,6	1,5	116,7	1,6	0,3	53,5	2,8	13,4	45,1	43,7	22,4	23,5	8,2	2,2
Азово-Черноморский край	1933	44,6	39,3	1,7	128,9	4,1	0,5	70,2	2,6	4,4	47,1	23,9	14,4	21,8	7,6	1,8
	1934	38,9	31,7	4,0	176,7	2,8	0,6	85,1	4,0	19,0	65,2	35,3	19,6	113,6	36,9	6,7

394. Поголовье скота в единоличных хозяйствах на июль 1933 и 1934 гг.

В тыс. голов

Республики, края и области	Годы	Лошади			Крупный рогатый скот							Овцы и козы		Свиньи		
		Всего	В том числе		Всего	В том числе						Всего	В том числе взрослые	Всего	В том числе	
			Рабочие	Жеребята до 1 года		Волы	Быки	Коровы	Телки и нетели старше 2 лет	Молодняк 1–2 лет	Телята до 1 года				Взрослые и подсвинки старше 4 месяцев	Матки старше 9 месяцев
Северокавказский край	1933	149,5	118,3	11,6	793,6	171,0	16,8	298,0	27,6	86,5	193,7	1 387,7	917,3	13,2	5,2	1,8
	1934	129,4	100,3	12,7	811,9	152,7	16,0	281,3	41,5	108,5	211,9	1 408,2	921,7	50,4	15,6	3,7
Крымская АССР	1933	11,3	9,7	0,8	20,3	—	0,1	12,9	0,6	0,9	5,8	10,8	6,8	5,8	2,3	0,2
	1934	10,0	8,0	0,9	32,2	0,4	0,1	16,7	0,7	3,1	11,2	15,1	8,4	19,2	7,8	1,0
Казакская АССР	1933	34,9	27,4	3,4	49,9	1,2	0,8	27,2	1,4	2,2	17,1	22,3	12,7	3,2	1,1	0,4
	1934	34,4	25,5	4,9	96,7	1,0	0,5	45,2	3,0	11,8	35,2	28,8	15,6	16,6	6,4	1,6
Кара-Калпакская АССР	1933	20,4	16,6	1,6	33,5	8,5	0,5	12,2	0,6	1,7	10,0	30,5	20,1	—	—	—
	1934	15,2	13,0	1,2	27,2	6,0	0,4	10,0	0,8	1,4	8,6	23,0	13,8	—	—	—
Киргизская АССР	1933	90,6	53,3	12,5	95,7	10,2	1,4	41,8	1,6	5,0	35,7	136,7	77,7	6,1	1,4	0,4
	1934	63,0	34,5	12,4	70,0	6,8	0,9	27,9	1,8	6,5	26,1	101,2	53,9	13,9	4,2	1,0
Западносибирский край	1933	350,1	291,3	26,8	444,3	0,1	0,9	249,7	6,8	27,8	159,0	408,4	199,5	180,4	72,9	25,4
	1934	315,6	252,1	28,7	553,0	0,4	1,3	272,0	11,3	65,9	202,1	443,9	219,9	322,8	133,7	46,2
Восточносибирский край	1933	160,8	134,7	9,0	261,4	0,8	1,9	146,2	5,4	20,2	86,9	131,4	77,1	96,8	45,3	23,2
	1934	115,8	95,1	9,4	244,2	0,6	0,9	121,7	6,8	27,4	86,8	102,3	55,7	117,4	45,8	20,6
Якутская АССР	1933	81,5	22,7	20,3	257,8	2,9	7,0	100,2	19,9	74,3	53,5	0,2	0,1	1,4	0,7	0,4
	1934	80,0	21,0	6,5	236,9	1,5	2,3	82,9	17,2	69,6	63,4	0,2	0,1	1,5	0,6	0,3
Дальневосточный край	1933	41,8	33,9	2,2	84,8	3,4	1,8	44,5	4,8	6,9	23,4	15,3	8,9	44,5	24,8	14,1
	1934	29,7	23,8	2,8	85,6	1,1	0,6	44,0	3,1	8,7	28,1	8,7	4,5	99,0	41,4	15,7
РСФСР	**1933**	**3 043,6**	**2 669,5**	**139,1**	**5 927,7**	**205,8**	**43,0**	**3 496,2**	**117,6**	**345,1**	**1 720,0**	**7 555,3**	**3 891,2**	**1 146,4**	**507,0**	**172,8**
	1934	**2 370,6**	**2 012,5**	**149,7**	**5 809,3**	**175,5**	**30,2**	**3 019,3**	**135,8**	**529,5**	**1 919,0**	**6 486,4**	**3 304,8**	**1 488,7**	**586,0**	**186,6**
Киевская область	1933	133,4	118,9	3,5	180,8	3,8	0,6	117,8	3,0	5,1	50,5	44,0	25,7	61,6	25,8	9,7
	1934	88,1	80,7	3,1	164,9	1,9	0,2	97,6	2,3	10,6	52,3	23,1	11,7	71,0	26,8	8,0
Черниговская область	1933	168,8	149,2	6,0	176,3	0,7	0,7	99,7	3,2	5,7	66,3	99,1	56,1	70,5	30,0	8,6
	1934	91,9	83,5	3,6	117,9	0,3	0,2	65,0	2,0	6,9	43,5	30,8	16,6	40,8	17,5	6,0
Винницкая область	1933	167,6	154,3	3,7	177,6	0,4	0,2	120,8	2,1	4,9	49,2	63,0	39,1	60,2	23,1	7,5
	1934	121,2	111,5	4,9	155,0	0,3	0,2	91,0	2,2	9,6	51,7	32,5	18,4	99,6	31,2	9,3
Харьковская область	1933	78,0	70,7	1,3	94,8	0,3	0,3	57,1	1,7	2,3	33,1	26,8	18,4	10,2	3,7	0,5
	1934	57,2	53,5	2,0	116,0	0,1	0,2	63,5	1,7	9,1	41,4	36,7	19,9	51,5	15,1	1,1
Днепропетровская область	1933	14,8	13,7	0,2	33,4	—	0,1	24,8	0,4	1,0	7,1	2,0	1,3	5,0	1,6	0,1
	1934	12,7	11,6	0,6	73,2	0,1	0,1	41,0	1,1	5,5	25,4	6,1	3,0	59,8	17,6	1,4
Одесская область	1933	18,9	16,4	0,3	32,7	—	0,1	21,1	0,5	0,9	10,1	2,5	1,5	5,5	1,6	0,2
	1934	18,0	16,0	1,1	56,7	—	0,1	30,7	1,1	4,4	20,4	4,0	2,1	51,6	16,3	2,5

394. Поголовье скота[1] в единоличных хозяйствах на июль 1933 и 1934 гг.

В тыс. голов

Республики, края и области	Годы	Лошади			Крупный рогатый скот							Овцы и козы		Свиньи		
		Всего	В том числе		Всего	В том числе						Всего	В том числе взрослые	Всего	В том числе	
			Рабочие	Жеребята* до 1 года		Волы	Быки	Коровы	Телки и нетели старше 2 лет	Молодняк 1–2 лет	Телята до 1 года				Взрослые и подсвинки старше 4 месяцев	Матки старше 9 месяцев
Донецкая область	1933	19,4	18,2	0,3	82,2	0,3	0,1	52,6	1,3	3,0	24,9	4,0	2,4	6,3	1,9	0,1
	1934	20,3	18,3	1,1	134,2	0,3	0,2	69,1	2,5	12,4	49,7	9,7	4,4	53,8	14,5	0,9
АМССР	1933	18,5	16,4	0,3	16,2	—	0,1	9,3	0,3	0,9	5,6	6,5	5,0	7,4	2,6	0,6
	1934	18,0	15,9	1,4	17,0	—	—	8,7	0,4	1,8	6,1	7,3	4,7	24,2	7,2	2,1
УССР	**1933**	**619,4**	**557,8**	**15,6**	**794,0**	**5,5**	**2,2**	**503,2**	**12,5**	**23,8**	**246,8**	**247,9**	**149,5**	**226,7**	**90,3**	**27,3**
	1934	**427,4**	**391,0**	**17,8**	**834,9**	**3,0**	**1,2**	**466,6**	**13,3**	**60,3**	**290,5**	**150,2**	**80,8**	**452,3**	**146,2**	**31,3**
БССР	**1933**	**350,7**	**321,7**	**9,1**	**569,0**	**7,3**	**2,4**	**427,9**	**8,2**	**22,2**	**101,0**	**858,6**	**408,4**	**622,2**	**315,4**	**131,1**
	1934	**270,1**	**251,6**	**6,9**	**505,4**	**6,9**	**1,1**	**342,0**	**10,1**	**30,1**	**115,2**	**496,2**	**239,1**	**514,1**	**229,9**	**104,3**
Азербайджанская ССР	1933	90,0	72,0	7,1	552,4	140,4	15,2	188,6	23,6	58,8	125,8	970,4	633,0	12,6	9,4	2,3
	1934	82,9	55,2	9,6	565,3	137,9	7,2	184,5	29,0	59,1	147,6	1 029,0	658,1	12,2	7,4	2,4
ССР Грузии	1933	104,7	77,7	11,6	901,7	310,3	7,7	296,9	31,7	81,5	173,6	904,5	607,9	160,0	85,6	46,7
	1934	97,1	54,0	10,4	959,3	302,8	12,2	291,5	48,3	107,6	196,9	980,6	638,6	245,1	112,8	56,8
ССР Армении	1933	30,9	21,5	3,4	384,9	116,0	2,2	122,4	15,7	39,0	89,6	586,6	364,5	10,9	6,7	3,2
	1934	24,8	15,4	2,7	324,9	91,4	1,9	99,0	16,5	43,3	72,8	481,5	281,8	16,8	9,3	3,3
ЗСФСР	**1933**	**225,6**	**171,2**	**22,1**	**1 839,0**	**566,7**	**25,1**	**607,9**	**71,0**	**179,3**	**389,0**	**2 461,5**	**1 605,4**	**183,5**	**101,7**	**52,2**
	1934	**204,8**	**124,6**	**22,7**	**1 849,5**	**532,1**	**21,3**	**575,0**	**93,8**	**210,0**	**417,3**	**2 491,1**	**1 578,5**	**274,1**	**129,5**	**62,5**
Узбекская ССР[2]	**1933**	**80,3**	**70,6**	**3,0**	**174,0**	**28,3**	**3,4**	**73,9**	**4,0**	**13,4**	**51,0**	**237,3**	**139,5**	**2,2**	**0,9**	**0,3**
	1934	**58,4**	**49,9**	**3,6**	**136,7**	**21,1**	**3,7**	**54,7**	**2,7**	**12,3**	**42,2**	**228,7**	**131,4**	**2,6**	**1,0**	**0,4**
Туркменская ССР	**1933**	**11,7**	**9,3**	**0,8**	**22,9**	**2,9**	**1,3**	**9,1**	**0,8**	**1,6**	**7,2**	**185,8**	**118,9**	**0,3**	**0,2**	**0,1**
	1934	**10,8**	**6,8**	**1,3**	**22,3**	**2,8**	**0,5**	**8,5**	**0,6**	**1,8**	**8,1**	**247,5**	**146,8**	**0,6**	**0,2**	—
Таджикская ССР	**1933**	**42,8**	**31,5**	**2,9**	**293,9**	**77,8**	**12,1**	**81,8**	**12,1**	**39,1**	**71,0**	**746,4**	**467,5**	—	—	—
	1934	**24,4**	**19,7**	**1,4**	**166,5**	**47,2**	**1,6**	**53,5**	**8,1**	**13,8**	**42,3**	**431,9**	**264,5**	**0,2**	**0,1**	**0,1**
СССР	**1933**	**4 374,1**	**3 831,6**	**192,6**	**9 620,5**	**894,3**	**89,5**	**5 200,0**	**226,2**	**624,5**	**2 586,0**	**12 292,8**	**6 780,4**	**2 181,3**	**1 015,5**	**383,8**
	1934	**3 366,5**	**2 856,1**	**203,4**	**9 324,6**	**788,6**	**59,6**	**4 519,6**	**264,4**	**857,8**	**2 834,6**	**10 532,0**	**5 745,9**	**2 732,6**	**1 092,9**	**385,2**

[1] Включая скот хозяйств рабочих и служащих сельских местностей. [2] За 1933 г. включая скот городских и индивидуальных держателей.

395. Поголовье скота[1] в единоличных хозяйствах на 1 января 1935 г.

Республики, края и области	Поголовье (в тысячах)						Поголовье на 1 января 1935 г. в % к поголовью на 1 января 1934 г.					
	Лошади	Крупный рогатый скот	В том числе		Овцы и козы всех возрастов	Свиньи всех возрастов	Лошади	Крупный рогатый скот	В том числе		Овцы и козы всех возрастов	Свиньи всех возрастов
			Коровы	Телята до 1 года					Коровы	Телята до 1 года		
Северный край	49,1	111,4	75,3	26,5	147,0	10,9	61,5	76,7	66,3	142,5	74,8	107,9
Карельская АССР	7,0	24,5	17,3	5,4	25,3	4,0	76,1	87,2	84,4	105,9	77,4	200,0
Ленинградская область	84,7	194,9	151,1	31,9	240,6	34,9	53,7	67,3	63,0	100,6	67,6	108,4
Западная область	109,6	168,6	131,9	24,7	133,9	97,7	46,9	59,1	54,1	133,5	46,5	84,6
Московская область	86,5	184,2	140,1	33,2	188,0	90,2	66,5	93,4	80,6	259,4	79,5	329,2
Калининская область	89,2	164,7	124,2	29,3	227,4	35,6	59,6	72,3	66,2	124,2	63,6	74,5
Ивановская область	80,6	231,1	155,5	59,3	262,0	33,2	80,8	108,3	87,6	256,7	103,4	288,7
Горьковский край	142,6	266,5	173,0	62,0	449,2	134,2	68,9	81,8	68,8	182,9	81,3	138,4
Кировский край	60,2	120,4	83,1	26,6	139,1	36,3	53,6	68,1	62,0	114,7	59,9	94,8
Свердловская область	49,8	155,1	114,3	29,9	122,8	36,3	88,8	128,1	108,5	321,5	121,8	250,3
Челябинская область	25,4	131,9	82,7	36,2	48,2	13,7	85,5	163,6	129,2	365,7	150,6	856,3
Башкирская АССР	59,6	123,6	74,2	36,4	132,5	35,6	70,0	97,9	80,2	178,4	98,2	200,0
Татарская АССР	40,0	61,0	40,2	13,7	87,6	21,5	71,9	87,5	76,0	167,1	90,5	161,7
Куйбышевский край	63,7	100,4	64,5	25,3	99,6	36,7	76,3	215,0	176,2	588,4	181,8	524,3
Оренбургская область	5,8	42,0	25,3	11,8	11,9	8,1	116,0	442,1	346,6	1 180,0	228,8	1 012,5
Воронежская область	51,5	120,3	75,0	31,4	61,5	47,2	50,8	100,3	80,8	213,6	101,8	813,8
Курская область	29,4	66,2	44,9	15,1	24,1	28,8	47,1	99,7	83,6	251,7	84,0	514,3
Саратовский край	3,4	59,3	36,4	17,3	22,0	23,0	113,3	290,7	202,2	1 153,3	379,3	3 833,3
Сталинградский край	13,5	98,1	50,8	31,3	27,3	40,7	84,4	179,0	135,1	295,3	146,0	1 100,0
Азово-Черноморский край	12,6	130,1	69,3	38,6	19,1	115,5	30,7	110,3	93,6	143,0	93,6	454,7
Северокавказский край	99,5	640,6	236,6	161,2	836,1	73,7	74,1	96,7	84,2	107,9	86,3	494,6
Крымская АССР	6,9	29,8	16,5	8,4	11,2	13,5	65,7	144,0	117,0	240,0	114,3	287,2
Казакская АССР	35,4	116,9	57,6	37,1	33,7	40,9	105,4	195,8	156,5	294,4	175,5	693,2
Кара-Калпакская АССР	13,9	24,6	9,9	7,2	21,4	—	98,6	113,4	95,2	120,0	125,9	—
Киргизская АССР	54,0	61,1	28,5	18,8	73,3	24,5	91,5	96,1	96,9	92,6	105,2	295,2
Омская область	47,7	117,6	66,0	34,5	78,3	77,1	68,7	107,5	93,4	146,8	75,9	141,2
Западносибирский край	167,7	338,4	186,0	100,2	212,5	136,0	67,8	105,1	97,3	129,8	78,7	122,9
Красноярский край	51,5	100,8	60,5	27,9	48,7	58,4	67,8	101,6	87,8	164,1	73,6	183,6
Восточносибирский край	64,0	150,4	79,4	49,5	42,2	60,7	80,6	109,1	102,5	133,1	75,8	201,0
Якутская АССР	67,1	189,3	69,4	51,8	0,1	1,9	83,9	92,3	87,8	117,2	—	146,2
Дальневосточный край	22,4	73,8	40,1	21,3	6,0	97,7	71,3	107,0	103,9	121,0	77,9	169,6
РСФСР	**1 694,3**	**4 397,6**	**2 579,6**	**1 103,8**	**3 832,6**	**1 468,5**	**66,4**	**97,9**	**83,9**	**155,0**	**82,4**	**184,0**
Киевская область	37,3	89,5	58,0	21,5	8,0	71,3	38,4	65,3	56,1	109,1	43,5	175,2
Черниговская область	24,8	36,4	24,1	8,9	6,7	23,4	21,9	33,6	29,2	58,6	20,9	54,4
Винницкая область	52,3	73,0	48,9	16,6	8,5	80,5	40,4	55,8	47,8	95,4	26,4	151,0
Харьковская область	25,4	83,4	50,5	22,2	22,3	60,3	42,3	106,1	89,4	134,5	104,7	386,5
Днепропетровская область	6,2	73,7	46,0	17,9	5,3	37,5	43,7	189,9	141,5	447,5	189,3	264,1
Одесская область	7,8	53,4	32,4	13,3	3,4	31,5	44,6	184,8	148,6	283,0	200,0	273,9
Донецкая область	16,3	127,6	73,4	34,6	8,0	66,2	89,1	166,1	128,3	298,3	210,5	591,1
АМССР	8,3	7,8	4,6	1,9	2,7	11,9	48,3	57,4	52,3	67,9	52,9	111,2
УССР	**178,4**	**544,8**	**337,9**	**136,9**	**64,9**	**382,6**	**38,2**	**88,9**	**72,7**	**149,0**	**55,3**	**191,1**
БССР	**155,9**	**302,0**	**222,2**	**48,6**	**164,2**	**313,1**	**50,1**	**63,4**	**57,0**	**127,9**	**42,0**	**84,6**
Азербайджанская ССР	73,1	504,5	173,2	126,7	882,5	12,0	93,8	102,9	97,4	214,4	115,6	148,1
ССР Грузии	95,4	919,7	282,6	182,0	838,8	240,2	112,5	113,2	105,2	216,2	135,6	163,2
ССР Армении	22,8	277,5	87,3	59,0	328,6	15,9	95,4	100,8	87,8	159,5	102,5	214,9
ЗСФСР	**191,3**	**1 701,7**	**543,1**	**367,7**	**2 049,9**	**268,1**	**102,5**	**107,8**	**99,5**	**203,9**	**120,4**	**164,8**
Узбекская ССР	**49,0**	**107,2**	**46,6**	**31,1**	**200,9**	**13,2**	**78,1**	**90,8**	**80,3**	**118,3**	**95,2**	**377,1**
Туркменская ССР	**9,6**	**21,3**	**8,9**	**6,8**	**199,2**	**1,5**	**80,7**	**109,2**	**102,3**	**125,9**	**107,7**	**187,5**
Таджикская ССР	**26,0**	**164,9**	**55,6**	**37,3**	**407,0**	**1,5**	**85,5**	**97,5**	**93,0**	**100,5**	**101,0**	—
СССР	**2 304,5**	**7 239,5**	**3 793,9**	**1 732,2**	**6 918,7**	**2 448,5**	**63,6**	**96,9**	**82,4**	**158,8**	**90,3**	**159,5**

[1] Включая скот хозяйств рабочих и служащих сельских местностей.

396. Изменение в поголовьи скота единоличных хозяйств с июля 1933 г. к июлю 1934 г. 1934 г. в % к 1933 г.

Республики, края и области	Лошади			Крупный рогатый скот							Овцы и козы		Свиньи		
		В том числе			В том числе									В том числе	
	Всего	Рабочие	Жеребята до 1 года	Всего	Волы	Быки	Коровы	Телки и нетели старше 2 лет	Молодняк 1—2 лет	Телята до 1 года	Всего	В том числе взрослые	Всего	Взрослые и подсвинки старше 4 месяцев	Матки старше 9 месяцев
Северный край	77,3	75,9	96,2	93,2	—	62,5	80,8	72,7	112,5	126,7	73,5	75,9	75,2	71,8	50,0
Карельская АССР	79,0	81,3	66,7	98,5	—	100,0	92,8	57,1	169,2	103,8	88,2	90,7	100,0	92,3	100,0
Ленинградская область	67,8	67,3	118,4	75,4	—	54,6	71,2	74,4	139,1	81,1	79,0	78,4	79,9	72,4	72,3
Западная область	62,2	62,5	72,7	69,8	—	40,0	66,3	86,5	136,9	71,7	64,0	61,6	41,9	45,0	47,3
Московская область	85,3	82,4	240,0	92,8	—	57,2	84,1	77,4	238,2	106,6	70,3	72,1	109,0	92,9	84,8
Ивановская область	93,3	90,8	235,3	105,9	—	70,0	90,7	135,7	281,6	126,7	112,2	120,0	218,8	191,4	90,0
Горьковский край	77,5	75,1	185,1	88,8	—	61,3	73,9	99,3	132,7	118,4	78,0	74,8	110,0	94,3	104,3
Свердловская область	68,0	66,7	92,0	92,6	—	25,0	84,7	93,8	205,3	112,2	95,4	86,6	108,7	95,9	87,9
Челябинская область	76,4	72,1	130,4	123,4	—	50,0	103,8	172,7	352,4	146,6	115,2	105,3	235,0	188,2	160,9
Обско-Иртышская область	76,2	74,6	85,7	98,8	—	—	89,3	166,7	175,0	104,1	92,7	89,6	112,7	126,8	123,8
Башкирская АССР	79,3	75,7	141,9	92,9	200,0	50,0	83,4	100,0	195,3	97,7	89,2	78,2	153,5	143,6	140,7
Татарская АССР	75,5	75,7	103,8	80,3	—	100,0	67,6	105,6	169,0	93,0	81,6	74,0	151,8	177,1	185,7
Бывш. Средневолжский край	70,8	68,1	121,2	179,3	66,7	66,7	153,1	131,2	218,4	251,7	151,2	126,6	365,3	243,8	210,0
Воронежская область	86,9	85,8	191,3	115,3	33,3	75,0	97,5	111,5	347,5	132,6	100,0	90,9	372,0	305,3	300,0
Курская область	75,3	75,0	142,9	102,9	—	33,3	93,8	76,5	183,3	115,2	64,9	61,1	166,7	174,1	125,0
Саратовский край	71,1	69,0	100,0	203,3	—	—	155,3	150,0	540,0	366,0	217,2	176,5	1 414,3	866,7	400,0
Сталинградский край	76,6	68,7	88,2	116,7	57,1	75,0	104,3	164,7	326,8	113,6	100,2	93,7	326,4	273,3	275,0
Азово-Черноморский край	87,2	80,7	235,3	137,1	68,3	120,0	121,2	153,8	431,8	133,4	147,7	136,1	521,1	485,5	372,2
Северокавказский край	86,6	84,8	109,5	102,3	89,3	95,2	94,4	150,4	125,4	109,4	101,5	100,5	381,8	300,0	205,6
Крымская АССР	88,5	82,5	112,5	158,6	—	100,0	129,5	116,7	344,4	193,1	139,8	123,5	331,0	339,1	500,0
Казакская АССР	98,6	93,1	144,1	193,8	83,3	62,5	166,2	214,3	536,4	205,8	129,1	122,8	518,8	581,8	400,0
Кара-Калпакская АССР	74,5	78,3	75,0	81,2	70,6	80,0	82,0	133,3	82,4	86,0	75,4	68,7	—	—	—
Киргизская АССР	69,5	64,7	99,2	73,1	66,7	64,3	66,7	112,5	130,0	73,1	74,0	69,4	227,9	300,0	250,0
Западносибирский край	90,1	86,5	107,1	124,5	400,0	144,5	108,9	166,2	237,1	127,1	108,7	110,2	178,9	183,4	181,9
Восточносибирский край	72,0	70,6	104,4	93,4	75,0	47,4	83,2	125,9	135,6	99,9	77,9	72,2	121,3	101,1	88,8
Якутская АССР	98,2	92,5	32,0	91,9	51,7	32,9	82,7	86,4	93,7	118,5	100,0	100,0	107,1	85,7	75,0
Дальневосточный край	71,1	70,2	127,3	100,9	32,4	33,3	98,9	64,6	126,1	120,1	56,9	50,6	222,5	166,9	111,3
РСФСР	**77,9**	**75,4**	**107,6**	**98,0**	**85,3**	**70,2**	**86,3**	**115,4**	**153,4**	**111,6**	**85,8**	**84,9**	**129,9**	**115,6**	**108,0**
Киевская область	66,0	67,9	88,6	91,2	50,0	33,3	82,9	76,7	207,8	103,6	52,5	45,5	115,3	103,9	82,5
Черниговская область	54,4	56,0	60,0	66,9	42,9	28,6	65,2	62,5	121,1	65,6	31,1	29,6	57,9	58,3	69,8
Винницкая область	72,3	72,3	132,4	87,3	75,0	100,0	75,3	104,8	195,9	105,1	51,6	47,1	165,4	135,1	124,0
Харьковская область	73,3	75,7	153,8	122,4	33,3	66,7	111,2	100,0	395,7	125,1	136,9	108,2	504,9	408,2	220,0
Днепропетровская область	85,8	84,7	300,0	219,2	—	100,0	165,3	275,0	550,0	357,7	305,0	230,8	1 196,0	1 100,0	1 400,0
Одесская область	95,2	97,6	366,7	173,4	—	100,0	145,5	220,0	488,9	202,0	160,0	140,0	938,2	1 018,8	1 250,0
Донецкая область	104,6	100,5	366,7	163,3	100,0	200,0	131,4	192,3	413,3	199,6	242,5	183,3	854,0	763,2	900,0
АМССР	97,3	97,0	466,7	104,9	—	—	93,5	133,3	200,0	108,9	112,3	94,0	327,0	276,9	350,0
УССР	**69,0**	**70,1**	**114,1**	**105,2**	**54,5**	**54,5**	**92,7**	**106,4**	**253,4**	**117,7**	**60,6**	**54,0**	**199,5**	**161,9**	**114,7**
БССР	**77,0**	**78,2**	**75,8**	**88,8**	**94,5**	**45,8**	**79,9**	**123,2**	**135,6**	**114,1**	**57,8**	**58,5**	**82,6**	**72,9**	**79,6**
Азербайджанская ССР	92,1	76,7	135,2	102,3	98,2	47,4	97,8	122,9	100,5	117,3	106,0	104,0	96,8	78,7	104,3
ССР Грузии	92,7	69,5	89,7	106,4	97,6	158,4	98,2	152,4	132,0	113,4	108,4	105,1	153,2	131,8	121,6
ССР Армении	80,3	71,6	79,4	84,4	78,8	86,4	80,9	105,1	111,0	81,3	82,1	77,3	154,1	138,8	103,1
ЗСФСР	**90,8**	**72,8**	**102,7**	**100,6**	**93,9**	**84,9**	**94,6**	**132,1**	**117,1**	**107,3**	**101,2**	**98,3**	**149,4**	**127,3**	**119,7**
Узбекская ССР	**72,7**	**70,7**	**120,0**	**78,6**	**74,6**	**108,8**	**74,0**	**67,5**	**91,8**	**82,7**	**96,4**	**94,2**	**118,2**	**111,1**	**133,3**
Туркменская ССР	**92,3**	**73,1**	**162,5**	**97,4**	**96,6**	**38,5**	**93,4**	**75,0**	**112,5**	**112,5**	**133,2**	**123,5**	**200,0**	**100,0**	**—**
Таджикская ССР	**57,0**	**62,5**	**48,3**	**56,7**	**60,7**	**13,2**	**65,4**	**66,9**	**35,3**	**59,6**	**57,9**	**56,6**	**—**	**—**	**—**
СССР	**77,0**	**74,5**	**105,6**	**96,9**	**88,2**	**66,6**	**86,9**	**116,9**	**137,3**	**109,9**	**85,7**	**84,7**	**125,3**	**107,6**	**100,4**

397. Обеспеченность молодняком рабочих лошадей на июль 1930, 1933 и 1934 гг.

Республики, края и области	На 100 рабочих лошадей приходится жеребят до 1 года								
	В колхозах			В единоличных хозяйствах			Во всем колхозно-крестьянском секторе		
	1930	1933	1934	1930	1933	1934	1930	1933	1934
Северный край	4,9	7,1	9,6	5,9	3,1	4,0	5,8	6,0	8,3
Карельская АССР	4,8	6,0	8,2	3,8	3,1	2,6	3,8	4,8	6,2
Ленинградская область	3,6	4,8	7,1	3,8	1,9	3,3	3,8	3,5	5,9
Западная область	5,2	5,9	5,9	5,4	2,1	2,4	5,4	4,4	4,8
Московская область	4,4	5,8	8,6	5,6	1,4	4,1	5,5	4,7	7,6
Ивановская область	3,2	5,3	10,2	4,6	1,6	4,2	4,5	4,1	8,4
Горьковский край	3,9	7,2	10,6	5,5	2,4	6,0	5,4	5,2	9,0
Бывш. Уральская область	6,3	—	—	6,8	—	—	6,7	—	—
Свердловская область	—	8,1	10,3	—	3,4	4,6	—	6,9	9,2
Челябинская область	—	4,7	7,6	—	4,5	8,1	—	4,6	7,6
Обско-Иртышская область	—	11,9	13,8	—	9,9	11,3	—	11,2	13,1
Башкирская АССР	8,2	6,8	12,4	9,9	4,6	8,7	9,8	6,2	11,6
Татарская АССР	4,6	9,6	13,6	6,2	4,0	5,5	6,1	8,3	12,2
Бывш. Средневолжский край	6,9	6,6	10,1	8,1	3,0	5,3	8,0	5,9	9,3
Бывш. ЦЧО	9,0	—	—	11,9	—	—	11,7	—	—
Воронежская область	—	4,3	9,3	—	2,1	4,8	—	3,8	8,3
Курская область	—	4,6	6,3	—	1,9	3,6	—	4,2	5,9
Бывш. Нижневолжский край	6,0	—	—	12,3	—	—	11,6	—	—
Саратовский край	—	4,4	6,4	—	2,4	3,4	—	4,3	6,3
Сталинградский край	—	9,1	14,1	—	7,5	9,6	—	9,8	14,3
Северокавказский край (в старых границах)	7,7	—	—	12,8	—	—	11,4	—	—
Азово-Черноморский край	—	6,3	12,1	—	4,3	12,6	—	6,1	12,1
Северокавказский край (в новых границах)	—	6,9	15,9	—	9,8	12,7	—	8,3	13,9
Крымская АССР	10,2	9,5	14,4	13,0	8,2	11,3	12,3	9,5	13,9
Казакская АССР	7,6	6,8	10,2	...	12,4	19,2	...	9,0	13,5
Кара-Калпакская АССР	7,5	7,9	9,9	16,4	9,6	9,2	15,7	8,7	10,1
Киргизская АССР	7,5	21,0	27,3	16,4	23,5	35,9	15,7	29,6	43,5
Западносибирский край	6,7	9,2	14,7	10,2	9,2	11,4	9,7	9,3	13,9
Восточносибирский край	9,1	10,7	13,3	11,3	6,7	9,9	11,0	9,5	12,5
Дальневосточный край	9,2	5,5	9,5	12,4	6,5	11,8	11,7	5,9	10,3
РСФСР	**7,3**	**7,0**	**10,5**	**12,2**	**5,2**	**7,4**	**11,9**	**6,9**	**10,2**
УССР	**11,6**	**3,8**	**10,0**	**12,7**	**2,8**	**4,6**	**12,7**	**3,5**	**8,8**
БССР	**4,3**	**5,4**	**7,1**	**4,7**	**2,8**	**2,7**	**4,7**	**4,1**	**5,2**
ЗСФСР	**10,3**	**10,2**	**23,4**	**19,4**	**12,9**	**18,2**	**18,6**	**12,0**	**20,5**
Узбекская ССР	...	**4,8**	**6,7**	...	**4,2**	**7,2**	...	**4,8**	**7,2**
Туркменская ССР	...	**6,5**	**14,9**	...	**8,6**	**19,1**	...	**8,4**	**15,0**
Таджикская ССР	...	**7,5**	**10,3**	...	**9,2**	**7,1**	...	**8,6**	**7,5**
СССР	**8,0**	**6,4**	**10,3**	**12,7**	**5,0**	**7,1**	**11,9**	**6,3**	**9,8**

398. Обеспеченность стада лошадей маточным составом и молодняком на 1 января 1934 и 1935 гг.

Республики, края и области	% маток старше 3 лет в общем стаде 1935 г.			На 100 маток старше 3 лет приходится жеребят до 1 года						
				В колхозах		В товарных фермах в 1935 г.	В единоличных хозяйствах		В колхозно-крестьянском секторе	
	В колхозах	В единоличных хозяйствах	В колхозно-крестьянском секторе	1934	1935		1934	1935	1934	1935
Северный край	34,7	40,5	35,6	18,1	19,1	26,3	5,6	5,0	14,8	16,5
Карельская АССР	34,8	40,0	36,3	13,8	19,4	—	2,9	3,6	9,8	14,4
Ленинградская область	38,6	41,6	39,2	11,6	13,1	21,1	3,4	2,8	8,3	10,7
Западная область	39,5	41,3	39,8	13,0	8,6	12,5	2,8	1,3	9,4	7,2
Московская область	38,2	40,2	38,5	13,1	17,8	21,4	1,6	3,4	10,4	15,5
Калининская область	39,9	43,6	40,6	10,0	11,5	19,0	2,4	2,3	7,4	9,5
Ивановская область	42,4	45,5	43,1	10,8	18,4	28,2	2,6	3,5	8,5	14,8
Горьковский край	37,9	41,1	39,0	15,2	21,8	38,1	5,3	8,5	10,4	17,2
Кировский край	41,4	47,8	42,3	12,4	16,9	33,3	2,5	3,1	9,6	14,7
Свердловская область	38,6	41,7	39,1	16,5	18,4	23,8	5,0	6,0	14,3	16,1
Челябинская область	42,9	42,1	42,8	7,3	12,8	22,2	7,9	9,4	7,4	12,3
Башкирская АССР	41,1	44,5	41,6	12,4	20,8	25,4	6,2	9,4	11,0	18,9
Татарская АССР	41,8	47,5	42,5	19,0	21,9	29,4	4,9	5,3	16,3	19,6
Куйбышевский край	46,2	49,8	46,8	11,9	17,9	18,3	14,5	6,0	12,4	16,0
Оренбургская область	44,1	41,4	44,0	10,3	8,1	12,5	4,5	8,3	10,0	8,1
Воронежская область	51,9	53,2	52,0	6,7	13,2	14,3	3,3	3,6	5,9	12,0
Курская область	50,8	53,4	51,0	7,8	8,7	13,5	2,4	1,9	7,0	8,2
Саратовский край	49,4	50,0	49,4	8,3	9,8	15,2	—	11,8	8,1	9,8
Сталинградский край	43,1	39,7	42,5	15,8	19,2	42,2	11,3	11,5	17,1	18,6
Азово-Черноморский край	43,4	41,1	43,3	9,7	20,1	39,5	8,0	13,7	9,5	19,9
Северокавказский край	44,5	37,8	41,1	11,8	24,1	45,1	13,8	15,6	13,7	20,4
Крымская АССР	39,0	37,7	38,9	14,7	23,8	28,6	12,5	15,4	14,3	23,2
Казакская АССР	40,4	38,1	40,5	11,8	17,3	30,6	17,2	22,2	15,3	20,5
Кара-Калпакская АССР	41,7	39,6	38,7	12,0	12,5	40,0	9,7	7,3	12,1	10,4
Киргизская АССР	33,4	36,3	34,6	26,5	28,1	40,4	26,4	24,0	34,1	33,6
Омская область	35,0	38,2	35,7	20,3	27,2	31,6	16,5	14,8	19,5	25,3
Западносибирский край	37,7	38,2	37,8	18,1	24,5	42,3	16,5	14,4	17,7	22,5
Красноярский край	35,3	39,0	36,0	20,6	18,4	29,5	13,2	12,4	18,3	17,1
Восточносибирский край	34,9	38,1	35,4	19,8	23,5	38,6	12,5	11,9	18,2	21,4
Якутская АССР	22,5	29,5	28,2	18,3	54,8	66,7	21,4	53.5	20,9	55,2
Дальневосточный край	43,9	43,8	43,8	13,5	13,8	25,0	10,6	14,3	12,6	14,2
РСФСР	**40,9**	**41,5**	**40,9**	**13,3**	**17,5**	**32,3**	**8,1**	**9,4**	**12,4**	**16,4**
Киевская область	45,0	41,0	44,5	6,0	17,4	25,9	3,6	3,9	5,5	16,1
Черниговская область	46,9	43,9	46,6	9,7	10,2	16,1	4,8	4,6	8,0	9,7
Винницкая область	43,5	41,7	43,2	6,5	16,9	15,0	3,7	4,6	5,7	15,3
Харьковская область	52,5	51,2	52,4	4,2	11,7	14,9	2,4	3,9	3,9	11,1
Днепропетровская область	46,2	43,5	46,1	5,5	22,8	25,0	3,0	7,4	5,4	22,4
Одесская область	47,7	46,1	47,6	5,2	23,8	27,3	3,9	5,7	5,2	23,2
Донецкая область	46,2	43,6	45,9	4,2	19,1	25,0	2,6	5,6	4,0	17,4
АМССР	45,2	43,4	44,9	6,1	33,3	33,3	3,9	8,3	5,4	29,4
УССР	**46,8**	**43,7**	**46,5**	**5,9**	**17,2**	**21,2**	**3,7**	**4,8**	**5,4**	**16,2**
БССР	**38,2**	**37,5**	**38,0**	**12,7**	**11,0**	**15,9**	**5,1**	**2,7**	**9,3**	**9,0**
Азербайджанская ССР	46,8	51,8	49,8	14,4	16,5	28,6	16,3	11,7	15,6	13,5
ССР Грузии	31,4	36,3	35,2	23,1	21,9	33,3	20,1	15,7	20,7	16,7
ССР Армении	43,3	50,5	46,9	15,1	18,0	24,0	19,4	13,8	18,0	15,8
ЗСФСР	**44,2**	**43,9**	**43,4**	**15,2**	**17,3**	**27,8**	**18,2**	**13,6**	**17,5**	**14,9**
Узбекская ССР	**29,7**	**36,1**	**31,0**	**11,5**	**12,4**	**27,1**	**8,0**	**7,4**	**11,1**	**11,3**
Туркменская ССР	**38,5**	**41,7**	**39,9**	**16,5**	**19,5**	**31,6**	**13,8**	**17,5**	**14,8**	**16,8**
Таджикская ССР	**34,4**	**36,0**	**36,5**	**14,3**	**13,0**	**37,5**	**7,5**	**9,7**	**9,3**	**8,9**
СССР	**41,6**	**41,4**	**41,4**	**11,8**	**17,1**	**30,3**	**7,9**	**9,0**	**11,2**	**15,9**

399. Структура стада крупного рогатого скота в колхозно-крестьянском секторе на 1 января 1934 и 1935 гг.

Республики, края и области	Годы	В колхозах				У колхозников				В единоличных хозяйствах				В колхозно-крестьянском секторе			
		% коров в общем стаде	На 100 коров приходится			% коров в общем стаде	На 100 коров приходится			% коров в общем стаде	На 100 коров приходится			% коров в общем стаде	На 100 коров приходится		
			Телят до 1 года	Молодняка старше 1 года (безнетелей)	Нетелей		Телят до 1 года	Молодняка старше 1 года (безнетелей)	Нетелей		Телят до 1 года	Молодняка старше 1 года (безнетелей)	Нетелей		Телят до 1 года	Молодняка старше 1 года (безнетелей)	Нетелей
Северный край	1934	46,2	56,6	34,0	20,5	83,4	12,2	3,4	4,3	78,2	16,4	5,8	5,2	63,4	29,7	15,3	10,6
	1935	40,3	87,9	37,0	19,0	72,6	25,4	5,9	6,6	67,6	35,2	7,0	5,3	54,6	51,6	18,4	11,3
Карельская АССР	1934	52,8	42,0	25,2	16,1	78,7	18,5	4,3	4,3	73,0	24,9	6,3	5,4	68,2	26,8	10,4	7,7
	1935	44,1	73,9	29,7	16,7	74,3	24,6	4,4	5,7	70,6	31,2	5,2	5,2	62,3	39,3	11,1	8,3
Ленинградская область	1934	49,3	43,5	26,0	25,4	89,2	8,0	2,0	2,0	82,8	13,2	3,3	3,6	74,1	17,6	7,7	7,6
	1935	41,1	85,7	31,3	20,3	78,0	21,4	2,9	3,9	77,4	21,4	3,6	3,9	63,7	37,3	10,1	8,0
Западная область	1934	41,4	52,1	42,3	34,1	89,7	5,5	2,9	3,0	85,5	7,6	4,6	4,6	77,5	11,8	8,2	7,3
	1935	31,1	138,5	44,2	30,3	79,5	17,7	4,2	4,0	78,0	18,9	5,0	4,2	65,3	34,5	9,8	7,6
Московская область	1934	48,0	38,3	25,9	28,3	85,5	9,5	4,8	2,5	88,1	7,4	2,9	2,7	80,2	11,7	6,3	5,0
	1935	35,0	121,4	31,0	22,6	71,5	20,0	5,5	5,2	76,1	23,7	4,4	3,2	65,5	37,1	7,8	6,6
Калининская область	1934	51,3	36,3	28,6	20,7	86,0	10,9	3,3	2,0	82,4	12,6	4,3	4,2	75,2	16,3	8,5	6,3
	1935	40,6	88,2	30,1	22,5	75,2	24,6	3,5	4,8	75,4	23,6	3,8	5,2	63,7	37,9	9,2	8,6
Ивановская область	1934	46,2	52,5	24,2	27,0	84,7	12,0	3,3	2,7	83,2	13,0	3,7	2,9	75,8	17,8	6,3	6,0
	1935	38,6	99,3	23,3	30,0	66,2	40,1	4,3	6,7	67,3	38,1	4,2	6,0	59,6	49,1	7,3	10,2
Горьковский край	1934	34,2	70,2	54,2	43,6	78,4	13,7	7,5	6,2	77,1	13,5	8,4	7,0	73,5	16,2	10,0	8,2
	1935	29,3	143,5	46,9	33,0	65,6	36,2	8,8	7,3	64,8	36,0	10,6	7,4	60,8	42,7	11,7	8,9
Кировский край	1934	38,3	61,1	44,9	40,2	82,0	11,9	5,2	4,7	75,8	17,3	7,8	6,3	71,1	19,0	10,5	9,2
	1935	32,6	129,7	40,5	24,6	68,3	34,2	6,3	5,9	69,0	32,2	7,1	5,5	59,6	46,7	11,0	8,4
Свердловская область	1934	37,6	66,8	42,8	46,0	86,0	10,4	3,4	2,5	87,0	8,8	3,3	2,8	68,9	21,0	11,1	11,1
	1935	37,4	102,9	39,9	17,0	73,4	24,5	5,8	5,9	73,7	26,2	5,4	3,9	60,1	43,1	13,5	7,9
Челябинская область	1934	43,2	53,1	41,8	21,1	69,9	26,9	11,0	4,7	79,4	15,5	6,1	4,1	57,8	34,5	21,7	10,8
	1935	38,1	84,9	41,4	13,5	57,0	49,1	13,3	12,6	62,5	44,1	9,0	6,7	49,8	59,9	21,7	11,5
Башкирская АССР	1934	36,4	69,3	48,1	40,1	74,1	20,1	9,1	5,6	73,2	22,1	8,1	6,2	66,7	25,8	12,9	9,4
	1935	28,2	171,1	47,0	19,9	60,4	45,9	9,4	10,1	60,0	49,1	9,5	8,0	52,7	62,3	14,2	11,0
Татарская АССР	1934	38,0	58,1	39,6	49,6	73,6	19,3	10,1	6,3	75,9	15,5	9,1	7,0	68,6	21,9	12,3	10,0
	1935	34,9	119,7	36,1	19,7	64,0	35,8	10,4	10,0	65,9	34,3	9,5	8,0	59,1	44,3	12,9	10,7
Куйбышевский край	1934	35,1	61,5	49,0	47,7	80,2	12,5	8,0	4,2	78,4	11,7	9,0	6,6	68,5	18,8	13,5	10,1
	1935	33,2	110,2	45,0	17,6	65,5	35,5	10,1	7,1	64,2	39,2	10,2	5,9	57,2	47,0	15,2	8,5
Оренбургская область	1934	23,8	88,0	80,5	26,0	74,2	18,2	11,1	5,5	76,8	13,7	8,2	6,8	51,8	32,3	25,2	9,8
	1935	19,6	134,7	97,8	22,3	58,5	47,0	12,7	11,1	60,2	46,6	10,7	8,3	42,5	63,7	28,7	12,8
Воронежская область	1934	18,7	134,9	77,7	80,0	78,6	16,4	6,6	4,2	77,3	15,8	8,0	5,2	62,5	25,7	12,5	10,4
	1935	18,9	194,3	90,3	19,9	61,5	42,3	10,6	9,7	62,3	41,9	10,7	7,6	49,9	58,2	19,0	10,5
Курская область	1934	23,6	107,9	63,9	97,4	81,2	12,1	6,4	4,6	80,9	11,2	7,3	5,2	69,6	18,5	10,4	11,0
	1935	22,5	203,5	74,4	25,1	67,0	33,2	8,3	7,6	68,0	33,3	8,1	5,7	56,7	48,9	14,4	9,0
Саратовский край	1934	35,7	59,5	40,5	29,9	77,3	17,8	8,0	3,5	88,2	8,3	3,3	1,7	62,3	26,0	14,6	9,0
	1935	29,8	104,4	51,6	13,0	56,4	53,3	12,8	11,3	61,4	47,5	9,1	6,3	48,2	62,8	20,2	10,8

399. Структура стада крупного рогатого скота в колхозно-крестьянском секторе на 1 января 1934 и 1935 гг.

Республики, края и области	Годы	В колхозах				У колхозников				В единоличных хозяйствах				В колхозно-крестьянском секторе			
		% коров в общем стаде	На 100 коров приходится			% коров в общем стаде	На 100 коров приходится			% коров в общем стаде	На 100 коров приходится			% коров в общем стаде	На 100 коров приходится		
			Телят до 1 года	Молодняка старше 1 года (без нетелей)	Нетелей		Телят до 1 года	Молодняка старше 1 года (без нетелей)	Нетелей		Телят до 1 года	Молодняка старше 1 года (без нетелей)	Нетелей		Телят до 1 года	Молодняка старше 1 года (без нетелей)	Нетелей
Сталинградский край	1934	16,8	98,8	86,8	31,4	66,7	33,2	11,2	5,2	68,6	28,2	8,2	4,8	41,9	45,6	25,9	10,4
	1935	16,6	132,2	102,7	21,1	48,6	66,6	26,5	12,5	51,2	62,9	21,1	9,5	34,8	79,6	41,5	13,7
Азово-Черноморский край	1934	28,2	61,6	52,6	27,4	63,4	41,4	11,8	4,5	62,7	36,5	12,4	6,1	46,1	46,7	24,1	11,6
	1935	24,9	111,1	57,6	17,5	51,2	55,3	24,2	15,6	53,3	55,2	20,3	10,4	39,1	72,1	33,7	15,4
Северокавказский край	1934	26,3	80,0	58,5	22,3	50,3	55,8	19,9	11,8	42,4	53,1	21,2	15,9	41,9	57,2	25,0	15,2
	1935	22,4	126,0	78,0	20,7	46,3	58,7	25,2	12,4	36,8	68,4	31,4	14,0	37,2	71,3	34,5	14,1
Крымская АССР	1934	35,6	73,3	50,0	24,1	64,4	31,2	14,0	9,7	68,1	24,8	11,3	7,1	57,1	37,2	19,7	11,6
	1935	22,5	193,5	74,1	21,3	56,1	48,5	14,5	15,2	55,4	50,9	15,8	12,7	45,6	71,2	23,9	15,5
Казакская АССР	1934	27,5	64,1	67,8	20,0	51,8	46,2	24,7	17,6	61,6	34,2	15,5	7,9	41,7	50,1	36,3	17,2
	1935	24,9	95,3	65,2	19,8	42,5	83,7	26,1	20,9	49,3	64,4	19,6	16,5	36,1	84,1	36,0	20,0
Кара-Калпакская АССР	1934	14,6	100,0	91,7	41,7	54,2	54,5	4,5	6,4	47,9	57,7	6,7	6,7	37,5	62,4	18,0	11,6
	1935	17,0	92,6	85,2	29,6	45,0	67,8	11,0	9,3	40,2	72,7	16,2	6,1	36,6	72,5	21,3	10,2
Киргизская АССР	1934	23,0	67,3	91,6	26,2	49,0	65,6	18,4	9,0	46,2	69,0	13,6	6,8	43,5	66,7	24,3	10,1
	1935	28,2	74,3	59,3	25,7	45,1	76,0	21,8	13,2	46,6	66,0	16,1	10,2	42,2	73,1	25,2	14,0
Омская область	1934	40,5	67,6	45,3	21,2	64,4	35,6	11,7	7,9	64,6	33,2	12,0	9,1	52,8	47,0	24,3	13,1
	1935	36,3	94,1	49,0	14,4	51,7	61,3	16,1	15,5	56,1	52,3	13,9	11,5	45,0	72,3	28,4	14,3
Западносибирский край	1934	41,3	65,1	44,6	21,9	62,6	36,6	14,9	8,2	59,4	40,4	16,3	11,2	52,2	47,8	26,0	13,9
	1935	39,0	88,6	41,9	13,7	51,4	61,3	18,0	15,0	54,7	54,6	15,5	12,2	46,1	70,7	26,9	13,9
Красноярский край	1934	34,7	68,8	65,5	44,0	67,7	28,9	11,2	7,3	69,5	24,7	11,0	7,8	56,2	36,5	23,3	15,7
	1935	37,2	90,0	52,0	18,8	55,4	53,7	17,4	9,2	60,0	46,1	13,1	7,3	50,0	61,2	25,3	11,2
Восточносибирский край	1934	30,3	74,6	81,2	45,7	54,8	55,4	19,7	6,7	56,2	48,0	20,6	7,6	42,4	60,6	42,6	21,3
	1935	31,9	87,7	67,8	26,3	48,8	70,2	22,4	12,0	52,8	62,3	17,4	8,9	41,2	75,1	38,6	16,7
Якутская АССР	1934	35,6	45,6	36,3	49,4	41,6	53,9	60,6	22,6	38,5	55,9	72,3	27,2	39,4	54,1	55,7	27,4
	1935	30,1	71,8	50,0	16,0	39,5	78,4	49,8	18,9	36,7	74,6	55,3	17,7	37,0	76,0	52,2	18,1
Дальневосточный край	1934	39,2	48,4	48,9	34,0	59,1	39,2	17,2	12,3	55,9	45,6	16,8	12,4	52,7	43,6	23,2	16,6
	1935	34,0	85,6	54,6	25,3	52,4	54,7	24,6	10,8	54,3	53,1	20,0	8,2	48,2	59,8	28,4	12,5
РСФСР	**1934**	**35,9**	**62,5**	**47,0**	**30,3**	**73,7**	**20,8**	**8,9**	**5,3**	**68,4**	**23,2**	**10,1**	**7,1**	**60,4**	**29,3**	**16,4**	**10,5**
	1935	**32,0**	**105,3**	**48,5**	**19,7**	**61,2**	**41,6**	**11,5**	**9,1**	**58,6**	**42,9**	**12,9**	**8,0**	**51,0**	**55,2**	**19,5**	**11,1**
Киевская область	1934	31,7	80,8	52,4	42,4	72,6	26,6	7,2	4,0	75,3	19,1	7,1	4,5	62,9	31,6	12,9	9,0
	1935	23,3	182,3	68,5	23,5	60,2	42,0	11,0	13,1	64,8	37,3	8,7	7,5	50,0	60,1	18,4	13,7
Черниговская область	1934	27,3	96,7	55,6	74,2	76,2	19,3	7,1	4,8	76,2	18,4	6,9	5,2	69,1	23,5	9,8	8,9
	1935	18,9	290,7	68,7	32,4	64,8	36,1	10,5	7,6	65,9	37,4	9,2	4,6	54,7	55,8	14,9	9,2
Винницкая область	1934	31,9	82,8	52,9	49,6	78,7	17,1	6,4	3,5	78,2	17,0	6,4	4,0	71,1	21,8	9,8	7,0
	1935	21,5	225,7	78,5	24,4	63,1	37,8	9,7	10,8	66,9	34,2	7,7	7,5	54,5	53,3	15,3	11,6

399. Структура стада крупного рогатого скота в колхозно-крестьянском секторе на 1 января 1934 и 1935 гг.

Республики, края и области	Годы	В колхозах				У колхозников				В единоличных хозяйствах				В колхозно-крестьянском секторе			
		% коров в общем стаде	На 100 коров приходится			% коров в общем стаде	На 100 коров приходится			% коров в общем стаде	На 100 коров приходится			% коров в общем стаде	На 100 коров приходится		
			Телят до 1 года	Молодняка старше 1 года (без нетелей)	Нетелей		Телят до 1 года	Молодняка старше 1 года (без нетелей)	Нетелей		Телят до 1 года	Молодняка старше 1 года (без нетелей)	Нетелей		Телят до 1 года	Молодняка старше 1 года (без нетелей)	Нетелей
Харьковская область	1934	25,7	107,0	59,5	56,6	66,7	39,3	6,1	4,6	71,9	29,2	6,0	3,7	56,8	45,4	12,3	10,5
	1935	20,8	193,4	87,1	20,0	55,0	51,1	13,5	17,4	60,2	44,7	10,2	11,1	46,1	67,9	22,2	16,7
Днепропетровская область	1934	36,6	70,6	53,0	26,2	70,5	28,1	7,8	5,9	83,8	12,3	4,0	3,1	59,2	35,8	17,6	10,2
	1935	29,3	129,4	50,8	20,0	55,6	40,3	11,5	18,9	62,4	38,9	10,0	11,3	47,5	64,4	19,5	17,9
Одесская область	1934	39,3	63,8	46,3	26,2	68,1	31,8	9,5	5,5	75,4	21,6	6,4	4,6	59,2	37,6	17,2	9,9
	1935	28,6	143,7	56,3	18,4	54,6	48,1	14,0	21,0	60,3	41,5	11,9	12,5	46,7	66,4	22,2	19,2
Донецкая область	1934	28,8	71,4	46,9	35,7	69,9	29,1	8,9	5,0	74,5	20,3	7,7	5,6	54,8	35,2	16,3	11,5
	1935	23,8	138,8	63,7	19,0	55,3	49,1	15,1	16,5	57,5	47,3	14,9	11,3	44,6	65,8	24,4	15,2
АМССР	1934	41,0	63,4	46,3	19,5	60,7	45,0	12,4	7,4	64,7	31,8	12,5	10,2	58,2	43,8	16,6	9,7
	1935	27,7	151,3	53,8	23,1	51,8	52,8	20,1	20,1	59,0	41,3	15,2	13,0	47,8	62,5	23,3	19,5
УССР	**1934**	**31,9**	**79,0**	**51,9**	**39,5**	**71,8**	**27,2**	**7,4**	**4,6**	**75,9**	**19,8**	**6,7**	**4,6**	**62,1**	**32,5**	**13,2**	**9,3**
	1935	**24,1**	**172,9**	**66,0**	**21,6**	**58,8**	**43,9**	**11,8**	**14,3**	**61,9**	**40,8**	**10,7**	**9,7**	**49,3**	**61,4**	**19,2**	**14,6**
БССР	**1934**	**40,1**	**58,0**	**45,0**	**35,3**	**90,4**	**5,7**	**2,9**	**2,1**	**81,9**	**9,7**	**6,2**	**4,0**	**71,5**	**16,6**	**11,7**	**8,7**
	1935	**32,4**	**114,0**	**54,0**	**28,2**	**78,6**	**16,8**	**6,6**	**3,8**	**73,6**	**21,9**	**7,7**	**4,3**	**61,0**	**36,5**	**15,9**	**8,5**
Азербайджанская ССР	1934	12,1	45,1	79,8	22,5	51,7	31,6	41,6	14,2	36,3	33,2	44,5	16,4	36,8	33,2	45,4	15,7
	1935	10,8	89,5	109,0	31,8	47,2	70,7	21,5	17,0	34,3	73,2	34,1	18,2	34,5	72,9	32,3	18,4
ССР Грузии	1934	10,1	44,0	69,0	16,8	49,2	33,2	41,1	15,0	33,1	31,3	41,8	13,4	33,5	32,5	42,7	14,0
	1935	9,9	77,3	89,2	19,1	44,6	65,7	34,1	13,4	30,7	64,4	41,2	14,1	31,2	65,4	40,8	14,0
ССР Армении	1934	23,2	52,1	59,9	16,5	60,5	32,6	24,1	6,4	36,1	37,2	34,2	9,6	37,5	38,0	34,9	9,6
	1935	19,0	98,8	74,3	22,0	48,6	61,5	28,3	15,2	31,0	68,2	38,5	15,8	32,1	70,3	40,2	16,5
ЗСФСР	**1934**	**13,7**	**47,3**	**69,8**	**18,9**	**51,7**	**32,3**	**39,1**	**13,5**	**34,6**	**33,0**	**41,3**	**13,6**	**35,4**	**33,7**	**42,4**	**13,9**
	1935	**12,4**	**89,4**	**91,5**	**24,9**	**46,4**	**67,6**	**26,9**	**15,4**	**31,8**	**67,8**	**38,5**	**15,7**	**32,6**	**69,2**	**37,3**	**16,2**
Узбекская ССР	**1934**	**3,3**	**97,3**	**106,7**	**34,7**	**51,9**	**52,7**	**24,1**	**12,6**	**49,1**	**45,3**	**19,0**	**7,4**	**36,9**	**52,4**	**25,2**	**12,1**
	1935	**3,6**	**102,5**	**137,5**	**45,0**	**49,1**	**70,1**	**21,5**	**11,0**	**43,4**	**67,1**	**19,9**	**8,0**	**35,2**	**70,5**	**24,6**	**11,5**
Туркменская ССР	**1934**	**8,8**	**107,1**	**128,6**	**32,1**	**47,2**	**58,9**	**16,9**	**12,7**	**44,6**	**62,1**	**19,5**	**11,5**	**37,2**	**62,3**	**24,0**	**13,6**
	1935	**10,2**	**96,9**	**109,4**	**25,0**	**41,6**	**83,7**	**25,8**	**12,9**	**41,8**	**76,4**	**21,3**	**10,1**	**34,5**	**83,2**	**30,6**	**13,2**
Таджикская ССР	**1934**	**10,7**	**44,8**	**37,9**	**20,7**	**42,7**	**42,8**	**13,1**	**10,6**	**35,4**	**62,0**	**26,1**	**13,5**	**36,3**	**52,5**	**20 2**	**12,3**
	1935	**11,4**	**81,0**	**52,4**	**19,0**	**34,5**	**73,5**	**22,2**	**10,5**	**33,7**	**67,0**	**28,3**	**11,3**	**32,8**	**70,4**	**25,8**	**11,1**
СССР	**1934**	**33,3**	**63,6**	**48,2**	**31,2**	**71,4**	**22,7**	**10,1**	**5,7**	**61,6**	**23,7**	**13,5**	**7,5**	**57,6**	**29,9**	**17,5**	**10,5**
	1935	**29,3**	**111,8**	**51,7**	**20,5**	**59,9**	**43,0**	**12,4**	**10,0**	**52,3**	**45,8**	**16,4**	**9,1**	**48,8**	**56,4**	**20,6**	**11,7**

400. Структура стада свиней на 1 января

Республики, края и области	% свиноматок			
	В колхозах		У колхозников	
	1934	1935	1934	1935
Северный край	26,4	24,2	5,6	5,2
Карельская АССР	26,3	24,5	3,8	3,3
Ленинградская область	29,9	27,8	8,3	6,2
Западная область	30,5	26,3	15,7	14,9
Московская область	26,7	25,4	8,8	8,4
Калининская область	34,4	30,8	4,8	5,7
Ивановская область	28,4	27,5	2,7	3,1
Горьковский край	25,8	25,1	15,8	10,3
Кировский край	28,2	24,3	26,2	19,0
Свердловская область	24,8	19,9	23,6	15,6
Челябинская область	25,7	22,3	13,4	9,9
Башкирская АССР	26,6	21,3	13,4	12,0
Татарская АССР	21,5	18,9	8,6	7,1
Куйбышевский край	26,3	23,8	7,0	6,4
Оренбургская область	38,7	23,7	3,8	2,9
Воронежская область	31,2	25,4	3,3	2,5
Курская область	30,2	24,9	3,9	4,2
Саратовский край	33,5	29,5	5,5	1,8
Сталинградский край	34,4	26,0	9,4	7,1
Азово-Черноморский край	27,6	27,1	9,6	7,4
Северокавказский край	22,9	23,1	10,6	11,2
Крымская АССР	23,6	25,7	8,1	4,8
Казакская АССР	29,4	24,0	9,3	10,9
Киргизская АССР	30,0	23,6	11,5	12,8
Омская область	22,6	21,2	18,5	14,0
Западносибирский край	23,0	22,0	17,3	12,7
Красноярский край	25,2	19,5	20,9	15,0
Восточносибирский край	28,9	22,5	26,5	18,4
Якутская АССР	...	33,3	...	3,4
Дальневосточный край	31,1	26,5	24,2	18,4
РСФСР	**27,4**	**24,2**	**13,6**	**10,4**
Киевская область	29,3	27,3	12,5	8,3
Черниговская область	34,7	26,5	15,2	11,0
Винницкая область	26,9	26,9	14,2	10,1
Харьковская область	29,7	29,2	3,3	2,7
Днепропетровская область	22,7	34,4	5,9	2,2
Одесская область	23,2	32,1	8,6	5,2
Донецкая область	30,2	30,3	3,3	2,1
АМССР	19,8	28,5	10,8	6,8
УССР	**27,0**	**29,1**	**10,0**	**7,3**
БССР	**33,4**	**26,6**	**25,1**	**18,8**
Азербайджанская ССР	27,8	21,4	17,5	13,9
ССР Грузии	27,0	25,5	36,1	27,4
ССР Армении	30,4	22,3	26,5	21,4
ЗСФСР	**28,2**	**22,7**	**34,0**	**25,5**
Узбекская ССР	**27,3**	**21,9**	**16,0**	**10,3**
Туркменская ССР	—	**20,0**	**14,3**	**16,7**
Таджикская ССР	—	**36,2**	—	**9,2**
СССР	**27,6**	**25,5**	**15,0**	**11,2**

колхозно-крестьянском секторе
934 и 1935 гг.

общем стаде				На 100 свиноматок приходится поросят до 4 месяцев			
В единоличных хозяйствах		В колхозно-крестьянском секторе		В колхозах		В колхозно-крестьянском секторе	
1934	1935	1934	1935	1934	1935	1934	1935
5,9	7,3	14,6	13,0	114,9	136,9	357,0	414,8
5,0	5,0	14,3	11,1	130,0	161,5	366,7	564,7
9,6	6,7	17,6	13,8	109,3	122,4	308,9	415,7
16,1	11,4	17,4	15,3	83,1	121,7	278,9	325,7
13,1	7,1	14,9	11,4	110,7	128,1	371,2	500,7
3,8	5,1	9,5	9,9	77,6	95,8	703,4	592,5
4,3	3,3	13,6	10,8	95,9	109,7	414,4	544,4
15,5	8,5	17,7	12,3	116,9	111,5	272,4	393,4
25,3	16,3	26,6	20,0	103,7	137,6	173,7	266,8
22,8	14,2	24,2	17,4	151,5	204,4	180,4	303,1
25,0	12,5	24,8	18,7	137,3	159,3	142,9	229,7
12,9	8,8	18,3	14,4	134,8	164,4	298,0	375,6
6,8	6,0	13,6	11,7	172,2	186,8	410,5	446,3
10,0	5,2	19,3	14,3	131,3	143,1	258,5	386,6
4,8	4,9	32,3	13,8	55,0	144,3	95,1	368,6
8,6	2,5	24,6	13,6	110,8	130,2	184,6	397,9
5,4	2,8	18,9	11,9	121,0	145,8	285,9	483,7
6,9	3,0	27,7	14,6	93,1	85,6	137,0	334,9
13,5	6,0	26,1	14,0	92,2	106,6	169,4	354,1
10,6	5,9	21,2	14,4	151,2	132,1	237,7	374,2
10,1	8,2	16,5	13,7	194,3	158,6	336,3	394,3
8,5	3,7	14,5	11,0	176,1	153,2	362,3	524,6
8,5	7,6	19,9	13,9	106,9	145,5	234,9	359,5
7,2	8,6	18,3	12,3	105,1	158,8	270,9	376,2
17,8	11,8	19,5	15,1	153,3	157,1	229,8	286,0
16,9	10,9	19,5	16,0	142,2	156,2	238,3	280,2
18,6	11,5	22,1	15,6	125,0	187,4	200,0	290,7
29,8	15,8	28,0	18,8	97,8	144,4	122,3	193,4
...	5,3	...	11,1	...	40,0	...	228,6
22,6	15,5	24,3	17,9	108,0	112,5	136,1	199,8
15,6	**9,1**	**19,6**	**14,4**	**124,3**	**139,7**	**248,2**	**355,2**
19,2	7,2	20,4	13,2	132,3	109,5	226,6	382,6
19,1	7,8	20,8	14,2	94,3	118,3	217,2	329,7
15,8	8,5	19,8	14,6	147,2	108,5	236,8	337,7
5,8	2,1	17,7	11,7	152,7	103,6	330,5	471,3
4,9	2,1	14,6	14,7	215,2	61,9	398,2	364,6
8,7	3,9	16,2	14,1	204,5	70,4	337,2	384,5
5,4	1,4	18,1	10,5	139,1	94,0	313,5	570,0
11,2	5,0	14,3	11,8	166,7	122,0	354,7	474,3
14,4	**4,9**	**18,2**	**13,4**	**159,0**	**96,4**	**284,4**	**387,3**
26,4	**16,6**	**26,9**	**19,3**	**69,0**	**101,4**	**140,9**	**186,9**
27,2	18,3	24,6	18,1	91,4	173,3	126,7	247,4
34,4	26,7	34,7	26,9	124,3	147,1	83,6	102,4
39,2	24,7	32,6	22,9	63,2	175,0	72,4	180,2
34,2	**26,2**	**33,3**	**25,4**	**92,5**	**165,9**	**86,8**	**121,7**
11,4	**8,3**	**17,1**	**11,0**	**116,7**	**142,9**	**307,1**	**465,0**
—	**6,7**	**5,9**	**11,5**	—	**200,0**	**900,0**	**400,0**
—	**4,7**	—	**6,0**	—	**123,8**	—	**700,0**
20,0	**11,3**	**20,8**	**15,2**	**129,6**	**126,7**	**227,2**	**321,9**

401. Удельный вес овцематок в общем стаде овец колхозно-крестьянского сектора на 1 января 1935 г.

Республики, края и области	% овцематок старше 1 года в общем стаде овец			
	В колхозах	У колхозников	В единоличных хозяйствах	В колхозно-крестьянском секторе
Северный край	42,2	41,8	41,5	41,7
Карельская АССР	56,3	45,6	44,1	45,3
Ленинградская область	48,8	42,8	42,3	43,0
Западная область	62,1	63,8	64,7	63,6
Московская область	59,9	62,5	61,5	62,2
Калининская область	57,1	55,0	56,9	55,6
Ивановская область	42,8	42,1	42,5	42,2
Горьковский край	56,7	60,5	59,9	60,2
Кировский край	56,6	69,4	66,5	68,6
Свердловская область	50,7	50,2	47,8	49,7
Челябинская область	66,5	55,4	56,3	62,9
Башкирская АССР	56,7	58,7	57,9	58,1
Татарская АССР	58,5	60,8	59,2	60,2
Куйбышевский край	62,6	62,1	61,0	62,3
Оренбургская область	66,0	61,9	62,7	64,9
Воронежская область	63,2	66,2	66,0	64,9
Курская область	65,5	70,8	71,7	68,7
Саратовский край	62,3	54,9	59,3	60,6
Сталинградский край	59,7	63,5	68,0	60,3
Азово-Черноморский край	61,2	50,3	56,3	60,4
Северокавказский край	53,9	55,5	55,7	54,8
Крымская АССР	65,6	56,2	56,1	64,2
Казакская АССР	58,0	53,6	54,3	56,2
Кара-Калпакская АССР	68,4	68,6	67,5	68,4
Киргизская АССР	59,6	54,?	61,2	57,5
Омская область	59,6	58,4	56,6	58,7
Западносибирский край	57,8	58,6	56,2	57,9
Красноярский край	60,5	56,9	52,5	58,9
Восточносибирский край	53,1	56,5	56,0	53,9
Якутская АССР	—	50,0	100,0	66,7
Дальневосточный край	63,9	60,2	62,3	62,5
РСФСР	**59,0**	**57,0**	**55,1**	**57,5**
Киевская область	58,1	64,3	64,9	59,9
Черниговская область	62,7	66,5	67,5	64,3
Винницкая область	57,4	64,6	62,3	60,9
Харьковская область	64,1	71,9	76,1	66,7
Днепропетровская область	59,9	67,1	63,6	60,?
Одесская область	63,3	62,2	58,3	63,2
Донецкая область	62,6	42,4	58,3	61,9
АМССР	68,2	67,9	65,2	68,1
УССР	**61,9**	**65,9**	**66,1**	**62,7**
БССР	**63,6**	**67,8**	**68,2**	**67,2**
Азербайджанская ССР	52,1	58,7	55,3	55,4
ССР Грузии	59,3	59,6	61,3	60,8
ССР Армении	57,6	68,9	67,2	64,3
ЗСФСР	**56,1**	**61,2**	**59,5**	**59,1**
Узбекская ССР	**65,4**	**61,9**	**59,4**	**64,4**
Туркменская ССР	**63,9**	**65,0**	**60,7**	**63,5**
Таджикская ССР	**58,0**	**56,8**	**55,8**	**56,6**
СССР	**59,7**	**57,8**	**57,1**	**58,4**

402. Молодняк крупного рогатого скота, оставленный на пополнение производственного стада на июль 1929 — 1934 гг.

Республики, края и области	Процентное отношение молодняка 1—2 лет данного года к молодняку до 1 года в предшествующем году					
	1929	1930	1931	1932	1933	1934
Северный край	41,6	31,5	36,8	32,6	30,2	42,7
Ленинградская область (вместе с Карельской АССР)	30,1	32,8	29,6	18,6	15,5	24,7
Западная область	60,4	30,4	27,4	19,5	16,6	21,1
Московская область	36,9	17,8	20,0	14,5	10,7	18,9
Ивановская область	31,2	21,8	22,2	13,0	10,8	22,9
Горьковский край	70,8	37,8	41,7	32,7	29,1	36,5
Бывш. Уральская область	73,9	38,9	45,2	35,4	44,0	47,9
Башкирская АССР	56,8	25,3	33,6	18,9	13,4	27,1
Татарская АССР	46,4	13,7	19,6	19,1	20,6	32,1
Бывш. Средневолжский край	59,7	19,2	22,3	22,0	29,6	39,1
Бывш. ЦЧО	35,8	13,0	20,4	19,8	11,3	31,3
Бывш. Нижневолжский край	79,9	35,5	33,6	33,2	29,2	55,2
Северокавказский край (в старых границах)	62,6	36,4	33,8	39,2	32,9	58,1
Крымская АССР	56,3	34,4	27,0	43,7	31,9	57,8
Казакская АССР (вместе с Кара-Калпакской АССР)	80,1	29,4	28,8	21,7	44,2	68,3
Киргизская АССР	61,8	52,3	39,4	19,6	23,1	31,9
Западносибирский край	70,7	32,1	43,8	43,3	55,5	54,9
Восточносибирский край	...	54,3	71,1	52,9	46,3	60,3
Дальневосточный край	52,3	25,6	43,4	32,4	32,2	49,2
РСФСР (без Якутской АССР)	**61,1**	**30,3**	**33,0**	**27,5**	**26,7**	**40,0**
УССР	**36,9**	**27,9**	**32,0**	**24,4**	**19,9**	**46,0**
БССР	**71,8**	**46,0**	**45,4**	**41,8**	**37,6**	**43,6**
ЗСФСР	**70,1**	**63,4**	**53,2**	**32,5**	**36,0**	**56,1**
Среднеазиатские республики	**74,0**	**70,0**	**51,6**	**20,1**	**33,0**	**30,9**
СССР	**58,9**	**33,4**	**35,2**	**27,4**	**27,1**	**41,6**

Примечание. Данные с 1929 по 1931 г. взяты по всем категориям хозяйств, а с 1932 по 1934 г. по колхозно-крестьянскому сектору.

403. Обеспеченность скотом колхозов на 1 янва

В расчете на 100 колхозных дворов

Республики, края и области	Лошадей	Крупного рогатого скота		Коров		Молодняка старше 1 года		Телят до 1 года	
		Всего	В том числе в личном пользовании	Всего	В том числе в личном пользовании	Всего	В том числе в личном пользовании	Всего	В том числе в личном пользовании
Северный край	81,5	256,6	97,6	134,3	70,3	43,8	8,9	74,3	18,2
Карельская АССР	67,4	234,5	115,9	139,1	86,8	33,0	8,7	59,2	20,6
Ленинградская область	82,5	206,6	106,7	124,7	83,6	26,9	5,7	52,7	17,5
Западная область	86,0	138,4	90,4	86,9	72,0	17,0	5,9	33,3	12,6
Московская область	63,8	121,8	94,6	77,4	67,9	12,5	7,3	30,9	19,3
Калининская область	85,5	185,8	110,7	113,5	83,1	22,9	6,9	47,5	20,7
Ивановская область	63,2	175,3	118,7	100,9	79,1	20,3	8,7	52,7	31,0
Горьковский край	52,3	121,0	99,7	71,9	65,7	15,6	10,6	32,2	23,2
Кировский край	82,1	160,5	114,2	93,3	78,2	19,3	9,5	46,1	26,5
Свердловская область	89,2	197,3	102,6	111,1	75,7	29,0	8,8	54,6	18,1
Челябинская область	71,4	245,2	109,8	114,9	63,3	45,0	16,6	74,1	30,3
Башкирская АССР	82,8	158,2	113,3	81,4	68,8	21,9	13,4	53,0	31,3
Татарская АССР	72,5	117,2	94,0	68,7	60,6	16,7	12,2	31,0	21,3
Куйбышевский край	54,7	104,0	73,4	58,6	48,4	14,8	8,5	28,0	16,8
Оренбургская область	65,0	197,6	105,0	81,7	63,6	37,0	15,0	51,5	27,1
Воронежская область	43,1	110,7	76,0	53,8	47,2	16,9	9,6	32,1	19,3
Курская область	58,3	110,5	82,2	61,9	55,6	15,2	8,8	30,7	17,8
Саратовский край	37,4	133,1	81,6	61,6	46,3	21,2	11,2	40,4	24,3
Сталинградский край	47,5	253,0	124,6	82,1	61,0	51,0	24,4	67,2	39,2
Азово-Черноморский край	52,4	179,6	84,9	67,1	43,6	35,4	17,5	50,3	24,0
Северокавказский край	64,0	233,2	141,5	87,3	66,6	44,3	25,5	64,4	38,1
Крымская АССР	79,3	185,5	114,7	80,3	64,2	34,1	18,9	62,2	31,1
Казакская АССР	49,3	186,9	102,5	64,7	43,8	38,7	20,7	56,4	36,3
Кара-Калпакская АССР	72,2	139,7	84,8	45,5	36,5	18,9	8,2	36,2	27,5
Киргизская АССР	160,1	158,2	117,6	64,9	53,4	28,9	19,0	48,8	40,2
Омская область	93,0	293,1	128,2	128,1	68,3	59,3	21,4	90,1	33,8
Западносибирский край	103,6	261,0	113,7	116,3	58,9	51,4	19,6	86,5	35,6
Красноярский край	139,1	224,2	120,9	107,1	68,7	45,2	18,1	69,6	35,2
Восточносибирский край	182,0	409,9	163,0	158,7	80,1	101,5	27,6	124,4	55,4
Дальневосточный край	117,9	228,9	130,0	102,7	68,9	55,1	28,0	66,6	37,7
РСФСР	**72,1**	**171,9**	**101,1**	**85,0**	**62,3**	**28,7**	**13,1**	**49,1**	**25,1**
Киевская область	43,8	101,9	68,8	49,4	41,7	17,1	10,1	31,2	17,1
Черниговская область	61,9	100,9	76,4	54,4	49,8	13,7	9,0	31,3	17,7
Винницкая область	49,6	84,9	64,2	45,2	40,8	13,0	8,4	25,3	15,2
Харьковская область	53,0	102,2	70,0	45,2	38,6	19,1	11,9	32,5	19,5
Днепропетровская область	63,9	132,8	80,7	60,4	45,1	24,6	13,7	41,8	22,0
Одесская область	64,9	107,4	66,8	48,4	36,8	21,6	12,9	34,0	17,3
Донецкая область	62,9	195,4	98,0	77,4	54,4	36,7	17,2	58,9	26,5
АМССР	48,4	71,4	55,6	33,2	28,9	15,0	11,6	21,6	15,0
УССР	**54,2**	**106,3**	**71,2**	**50,5**	**42,1**	**18,4**	**11,0**	**32,8**	**18,2**
БССР	**84,4**	**191,3**	**103,9**	**110,2**	**82,0**	**31,9**	**8,5**	**45,8**	**13,5**
Азербайджанская ССР	36,8	328,1	211,0	113,2	100,7	57,9	40,1	80,4	69,2
ССР Грузии	21,8	326,2	218,2	107,0	96,4	51,3	39,9	70,8	62,6
ССР Армении	18,1	278,4	133,5	92,5	65,2	55,1	28,6	66,7	39,6
ЗСФСР	**27,7**	**305,0**	**186,3**	**101,6**	**87,1**	**54,9**	**37,9**	**69,6**	**56,6**
Узбекская ССР	**37,9**	**112,4**	**74,3**	**38,0**	**36,7**	**14,7**	**12,2**	**27,4**	**26,0**
Туркменская ССР	**35,1**	**108,9**	**78,9**	**36,3**	**33,2**	**17,3**	**13,2**	**30,3**	**27,3**
Таджикская ССР	**43,8**	**167,6**	**149,4**	**53,8**	**51,7**	**18,4**	**16,9**	**39,7**	**38,0**
СССР	**65,7**	**159,1**	**95,5**	**76,8**	**58,2**	**26,8**	**13,2**	**44,6**	**23,7**

и единоличных хозяйств
ря 1935 г.

приходится (голов)				На 100 единоличных хозяйств приходится (голов)						
Овец и коз всех возрастов		Свиней всех возрастов				В том числе			Овец и коз всех возрастов	Свиней всех возрастов
Всего	В том числе в личном пользовании	Всего	В том числе в личном пользовании	Лошадей	Крупного рогатого скота	Коров	Молодняка старше 1 года	Телят до 1 года		
188,1	171,9	32,6	17,6	47,2	97,7	65,7	7,9	24,3	141,3	7,7
156,4	150,3	42,3	22,2	49,1	141,6	95,9	10,7	34,7	144,0	15,9
195,9	180,3	47,8	27,5	49,2	92,0	69,3	5,9	16,8	121,5	13,4
118,0	91,4	87,9	79,0	54,8	70,3	53,6	5,4	11,2	65,3	38,4
152,3	141,2	67,1	51,9	40,3	62,9	46,8	3,9	12,3	74,5	28,8
208,5	183,8	41,4	32,0	59,7	95,8	70,1	7,0	18,3	130,6	18,1
190,3	171,6	39,3	25,1	45,6	102,3	67,1	7,3	27,9	127,2	12,4
172,8	166,4	69,0	53,5	47,0	76,9	49,0	9,4	18,1	138,4	39,0
162,0	157,0	55,7	39,4	50,2	86,2	56,8	8,3	21,2	105,2	23,8
134,2	112,1	79,2	35,3	36,2	76,2	53,4	5,8	16,8	77,3	21,0
234,1	59,8	47,8	9,8	20,3	71,2	39,3	7,7	21,4	32,0	5,7
189,0	138,7	46,8	29,0	45,5	73,8	44,6	7,8	21,7	86,2	21,7
183,0	139,7	39,5	21,6	35,2	41,1	26,3	4,9	9,9	61,4	10,9
130,0	73,8	36,5	18,0	25,8	20,4	11,5	2,5	6,2	27,9	10,0
194,1	48,7	24,0	9,4	14,6	43,0	25,2	4,8	12,1	13,5	2,9
101,5	55,8	50,9	23,1	17,3	26,6	16,4	3,3	7,0	13,9	5,2
83,1	50,4	47,3	27,7	20,8	28,8	19,5	2,9	6,5	12,9	6,4
139,5	40,2	43,4	19,6	6,7	27,4	16,7	2,6	8,1	11,5	3,8
305,6	48,1	79,8	40,6	29,7	103,7	51,2	11,0	34,4	22,9	16,8
127,8	12,0	96,9	53,8	11,3	37,5	19,6	5,7	11,4	8,5	23,0
385,3	47,6	63,7	41,0	35,5	237,2	85,6	41,2	58,4	258,5	12,2
362,5	49,8	69,7	42,8	52,2	105,4	59,4	15,2	29,5	48,5	30,3
280,2	125,9	21,0	12,2	28,7	58,4	29,9	9,4	18,1	19,3	10,0
307,5	195,4	—	—	53,6	91,5	36,6	8,6	26,5	79,3	—
489,0	252,7	21,7	15,7	73,0	79,1	36,4	10,5	24,1	75,2	22,5
252,5	132,6	99,9	68,9	50,3	89,5	48,0	13,0	28,8	83,1	69,0
269,8	115,2	81,3	40,7	47,9	70,2	36,8	11,1	22,6	56,5	30,8
385,9	100,2	143,1	89,9	61,1	91,6	51,5	11,5	28,5	63,0	66,2
476,2	90,4	149,6	83,6	70,9	136,2	69,9	20,7	45,4	48,2	55,8
59,3	20,5	208,6	171,8	63,2	127,5	66,5	22,9	37,5	15,0	150,4
190,8	**107,8**	**59,7**	**37,3**	**40,1**	**81,5**	**46,8**	**9,5**	**20,7**	**85,4**	**22,5**
17,7	6,0	72,9	51,0	21,8	34,4	21,8	3,8	8,6	3,5	22,1
29,8	13,3	70,6	53,3	26,5	28,7	18,3	2,7	7,7	6,0	13,9
16,4	8,3	78,9	53,0	25,9	27,3	18,1	2,9	6,2	3,8	28,4
30,0	12,7	56,2	33,3	18,8	21,9	13,2	2,6	6,1	7,2	10,2
54,7	2,6	62,9	34,4	10,0	23,5	15,1	2,8	5,5	2,2	8,9
46,3	3,4	59,1	36,0	11,4	21,6	13,2	3,0	5,4	1,6	11,7
114,2	6,5	77,5	41,5	23,7	51,6	29,4	6,8	15,3	3,2	17,7
73,9	15,8	83,2	59,6	29,3	19,3	11,3	3,4	4,7	8,4	30,3
34,3	**8,1**	**69,0**	**45,0**	**21,9**	**28,4**	**17,9**	**3,2**	**7,2**	**4,5**	**19,4**
101,2	**80,5**	**178,4**	**145,6**	**60,4**	**100,1**	**71,0**	**9,8**	**17,6**	**59,6**	**99,4**
286,0	172,6	25,9	9,2	42,2	259,2	88,1	52,0	63,4	435,5	3,8
199,8	89,7	102,5	92,4	30,7	302,3	99,0	50,6	58,7	292,2	72,8
392,8	163,2	31,1	9,0	22,5	268,2	83,3	46,9	55,7	316,7	10,0
277,6	**144,2**	**49,9**	**34,4**	**31,3**	**280,0**	**91,2**	**50,4**	**59,1**	**338,7**	**34,6**
203,7	**48,0**	**1,5**	**1,0**	**35,6**	**70,0**	**29,6**	**8,6**	**20,4**	**138,5**	**1,6**
498,7	**210,6**	**1,1**	**0,6**	**27,1**	**51,8**	**21,6**	**6,8**	**15,8**	**551,0**	**0,7**
285,0	**195,7**	**0,2**	**0,1**	**24,3**	**149,2**	**49,1**	**23,0**	**33,5**	**313,0**	—
158,8	**84,4**	**64,1**	**42,3**	**37,3**	**89,3**	**46,5**	**13,2**	**21,4**	**97,5**	**26,3**

404. Ветеринарно-участковая сеть и численность ветеринарных работников на 1 января 1935 г.

Республики, края и области	Количество		Численность участковых ветеринарных работников		Приходится тысяч голов скота в переводе на крупный [1]		Радиус ветеринарного участка (км)
	Ветеринарно-врачебных участков	Ветеринарно-фельдшерских пунктов	Врачей	Фельдшеров	На 1 ветеринарно-врачебный участок	На 1 ветеринарно-участковую точку [2]	
Северный край	85	216	38	345	18,4	5,2	67
Карельская АССР	23	79	11	99	7,0	1,5	46
Ленинградская область	222	227	122	614	9,2	4,6	22
Западная область	203	153	125	357	14,5	8,5	16
Московская область	422	161	240	769	8,1	5,9	11
Ивановская область	145	349	129	512	13,2	3,9	17
Горьковский край (без Чувашской АССР)	255	350	148	619	12,8	6,5	19
Чувашская АССР	35	35	40	94			13
Башкирская АССР	59	72	37	185	27,0	12,2	15
Татарская АССР	87	55	71	167	7,0	4,3	16
Свердловская область	79	237	56	368	17,8	4,4	38
Челябинская область	87	250	47	370	20,0	5,1	30
Обско-Иртышская область	21	42	9	80	8,5	2,8	140
Бывш. Средневолжский край	242	240	149	647	10,7	5,4	18
Воронежская область	126	214	109	414	16,8	6,2	17
Курская область	89	157	85	305	17,5	6,3	17
Саратовский край (без АССР немцев Поволжья)	82	253	50	339	7,2	2,3	22
АССР немцев Поволжья	40	6	27	39	7,2	2,3	15
Сталинградский край	89	262	53	358	16,0	4,0	28
Азово-Черноморский край	185	535	145	820	12,1	3,3	18
Северокавказский край (без Дагестанской АССР)	106	269	110	397	19,2	5,9	23
Дагестанская АССР	31	43	11	41	19,2	5,9	25
Крымская АССР	70	25	38	110	5,0	3,7	11
Казакская АССР	160	171	80	372	17,0	8,6	75
Кара-Калпакская АССР	9	3	3	5	14,6	10,8	68
Киргизская АССР	34	39	14	67	23,2	10,9	44
Западносибирский край	151	394	139	371	37,4	14,5	50
Восточносибирский край (без Бурято-Монгольской АССР)	79	231	30	347	23,4	5,9	126
Бурято-Монгольская АССР	20	56	23	122			95
Якутская АССР	16	30	4	28	38,5	14,3	244
Дальневосточный край	78	89	45	170	6,8	3,1	115
РСФСР	**3 330**	**5 243**	**2 188**	**9 531**	**14,7**	**5,7**	**44**
УССР	**1 136**	**952**	**908**	**2 695**	**8,0**	**4,3**	**11**
БССР	**187**	**220**	**101**	**509**	**15,3**	**6,9**	**15**
Азербайджанская ССР	65	35	35	173	25,5	16,6	20
ССР Грузии	84	32	94	249	21,3	15,7	15
ССР Армении	27	45	30	102	28,0	10,5	19
Узбекская ССР	**113**	**150**	**72**	**180**	**12,8**	**5,5**	**22**
Туркменская ССР	**43**	**50**	**28**	**71**	**7,8**	**3,6**	**59**
Таджикская ССР	**39**	**45**	**7**	**43**	**13,2**	**6,1**	**35**
СССР	**5 024**	**6 772**	**3 463**	**13 553**	**13,4**	**5,7**	**38**

[1] Для перевода скота на крупный приняты следующие коэфициенты: лошадь—1,0; крупный рогатый скот—1,0; овцы—0,1; свиньи—0,25. При исчислении поголовье скота принято на июль месяц 1934 г. [2] Количество ветеринарно-участковых точек взято в сумме ветеринарно-врачебных участков и ветеринарно-фельдшерских пунктов.

405. СВОДНЫЕ ПОКАЗАТЕЛИ ПО КОЛХОЗНЫМ ТОВАРНЫМ ФЕРМАМ КРУПНОГО РОГАТОГО СКОТА

на конец 1932 — 1934 гг.

Показатели	1932	1933	1934
I. % колхозов с фермами крупного рогатого скота	24,4	29,5	42,9
II. Число ферм	51 651	67 355	103 565
III. Поголовье скота на фермах			
1) Общее поголовье крупного рогатого скота (тыс. голов)	5 278,2	5 637,3	7 871,6
В том числе коровы	1 884,7	2 254,0	2 854,1
2) % обобществленного скота, переведенного на фермы	[1] 60,4	80,2	88,7
В том числе коровы	[1] 70,8	81,0	94,2
IV. Средний размер ферм			
Всего крупного рогатого скота в расчете на 1 ферму (голов)	102	84	76
В том числе коров	36	33	28
V. Приплод и падеж (за год)			
1) Получено всего приплода (тыс. голов)	1 379,4	1 919,7	2 450,2
2) Всего пало телят из приплода соответствующего года (тыс. голов)	[2] 381,0	379,1	348,4
3) % падежа к общему приплоду	[2] 29,7	19,7	14,2
VI. Средний живой вес коровы по контрольному взвешиванию (в кг)	...	310	323
VII. Средний годовой удой на одну фуражную корову (в кг)	931	983	999
VIII. Сдача продукции государству (за год)			
1) Мясо (в тыс. центнеров живого веса)	—	601,2	870,2
2) Сдано молока в расчете на 1 корову к началу года (в кг)	359	437	514
IX. Участие ферм в ликвидации бескоровности среди колхозников			
Продано и передано телят колхозникам (тыс. голов)	—	176,6	299,9

[1] На июль. [2] Без УССР и ЗСФСР.

406. Организация колхозных товарных ферм крупного рогатого скота на 1 января 1932 — 1935 гг.

Республики, края и области	Число ферм				% колхозов с фермами крупного рогатого скота			
	1932	1933	1934	1935	1932	1933	1934	1935
Северный край	1 986	2 263	3 103	4 620	28,0	34,3	47,0	72,2
Карельская АССР	82	138	257	322	11,7	19,7	32,1	37,7
Ленинградская область	1 330	2 170	3 099	7 142	11,5	17,2	23,1	53,3
Западная область	2 531	3 495	5 522	5 215	13,8	22,1	30,5	37,2
Московская область	1 957	3 068	3 931	4 879	10,5	15,7	18,6	33,0
Калининская область	—	—	—	5 524	—	—	—	39,9
Ивановская область	1 664	3 196	4 476	7 609	13,9	24,6	32,7	55,7
Горьковский край	988	2 117	4 213	3 074	5,3	10,7	19,3	32,6
Кировский край	—	—	—	5 550	—	—	—	39,0
Бывш. Уральская область	2 667	3 350	—	—	25,6	37,6	—	—
Свердловская область	—	—	1 933	3 444	—	—	42,0	77,3
Челябинская область	—	—	1 778	1 765	—	—	44,4	54,3
Обско-Иртышская область	—	—	240	—	—	—	34,3	—
Башкирская АССР	577	908	1 249	2 439	14,8	26,7	36,7	73,6
Татарская АССР	628	713	752	1 046	16,1	29,7	19,8	27,5
Бывш. Средневолжский край	1 665	1 817	2 355	—	29,2	33,6	35,1	—
Куйбышевский край	—	—	—	2 788	—	—	—	53,9
Оренбургская область	—	—	—	790	—	—	—	38,1
Бывш. ЦЧО	1 144	2 209	3 451	—	6,7	14,5	22,1	—
Воронежская область	—	—	—	2 582	—	—	—	29,9
Курская область	—	—	—	2 839	—	—	—	34,2
Бывш. Нижневолжский край	1 654	1 722	—	—	57,0	57,4	—	—
Саратовский край	—	—	1 000	1 282	—	—	52,6	63,6
Сталинградский край	—	—	934	851	—	—	66,7	57,1
Северокавказский край (в старых границах)	2 132	2 601	—	—	38,1	45,6	—	—
Азово-Черноморский край	—	—	2 134	2 880	—	—	61,0	69,5
Северокавказский край (в новых границах)	—	—	889	927	—	—	34,2	36,2
Крымская АССР	207	233	260	247	14,8	19,4	21,7	20,9
Казакская АССР	2 191	2 287	1 663	1 912	30,9	46,7	26,0	25,4
Кара-Калпакская АССР	—	37	39	37	—	6,2	6,5	5,2
Киргизская АССР	149	219	174	170	9,9	14,6	9,7	9,1
Омская область	—	—	—	1 483	—	—	—	33,8
Западносибирский край	3 898	3 765	5 360	5 119	30,5	34,5	46,2	59,2
Красноярский край	—	—	—	908	—	—	—	38,7
Восточносибирский край	1 161	1 591	1 551	1 355	20,0	31,2	30,4	42,1
Якутская АССР	—	31	59	59	—	3,9	6,6	6,6
Дальневосточный край	408	490	520	509	24,0	37,7	34,7	34,4
РСФСР	**29 019**	**38 420**	**50 942**	**79 367**	**17,2**	**24,2**	**29,5**	**43,6**
Киевская область	—	2 087	2 302	2 662	—	51,6	53,7	56,4
Черниговская область	—	793	881	1 270	—	33,3	34,1	46,1
Винницкая область	—	1 193	1 279	1 618	—	35,7	36,3	43,5
Харьковская область	—	1 554	1 630	2 683	—	37,8	37,3	52,3
Днепропетровская область	—	1 290	1 484	2 043	—	38,3	41,7	54,2
Одесская область	—	1 052	1 218	2 010	—	29,2	32,9	49,0
Донецкая область	—	564	802	1 243	—	38,0	48,8	59,9
АМССР	—	73	109	243	—	11,8	17,4	34,7
УССР	**7 770**	**8 606**	**9 705**	**13 772**	**24,9**	**37,7**	**39,9**	**51,0**
БССР	**1 843**	**3 503**	**5 414**	**8 225**	**18,2**	**38,9**	**55,8**	**75,3**
Азербайджанская ССР	...	304	420	837	...	8,9	11,4	24,9
ССР Грузии	...	259	304	448	...	7,6	8,7	13,2
ССР Армении	68	233	231	512	7,6	25,9	25,7	52,4
ЗСФСР	**680**	**796**	**955**	**1 797**	**8,7**	**10,3**	**11,8**	**23,2**
Узбекская ССР	**14**	**140**	**160**	**206**	**0,1**	**1,5**	**1,6**	**2,3**
Туркменская ССР	**19**	**95**	**100**	**119**	**1,1**	**7,3**	**6,7**	**7,4**
Таджикская ССР	**5**	**91**	**79**	**79**	**0,3**	**4,1**	**3,0**	**2,4**
СССР	**39 350**	**51 651**	**67 355**	**103 565**	**17,1**	**24,4**	**29,5**	**42,9**

Примечание. На 1 января 1935 г. автономные республики, края и области приведены в новых границах.

407. Поголовье крупного рогатого скота в колхозных товарных фермах на 1 января 1932 — 1935 гг.

Республики, края и области	Всего крупного рогатого скота						В том числе коровы					
	В тыс. голов				Коэфициент изменения за год		В тыс. голов				Коэфициент изменения за год	
	1932	1933	1934	1935	1934 в % к 1933	1935 в % к 1934	1932	1933	1934	1935	1934 в % к 1933	1935 в % к 1934
Северный край	169,1	181,0	283,5	478,6	156,6	—	82,7	86,0	132,5	193,5	154,1	—
Карельская АССР	4,0	7,2	14,5	26,9	201,4	—	3,0	4,4	7,7	11,8	175,0	—
Ленинградская область	107,4	127,4	162,5	292,2	127,6	—	55,7	60,5	80,1	124,4	132,4	—
Западная область	130,7	174,5	218,0	247,5	124,9	—	58,0	66,5	94,0	82,4	141,4	—
Московская область	144,6	153,4	180,0	164,0	117,3	—	75,8	71,7	90,5	65,5	126,2	—
Калининская область	—	—	—	260,1	—	—	—	—	—	109,8	—	—
Ивановская область	93,9	114,8	151,0	230,9	131,6	—	45,7	51,2	70,0	91,8	136,7	—
Горьковский край	76,0	120,0	148,0	102,0	123,3	—	26,0	37,0	56,0	31,4	151,4	—
Кировский край	—	—	—	186,1	—	—	—	—	—	62,8	—	—
Бывш. Уральская область	507,8	491,1	—	—	—	—	199,8	186,2	—	—	—	—
Свердловская область	—	—	183,0	240,5	} 105,1	—	—	—	66,4	90,6	} 113,9	—
Челябинская область	—	—	306,0	258,9		—	—	—	136,0	106,5		—
Обско-Иртышская область	—	—	27,0	—		—	—	—	9,7	—		—
Башкирская АССР	70,0	99,8	101,6	165,1	101,8	—	22,3	31,0	39,8	49,0	128,4	—
Татарская АССР	50,1	52,0	54,6	79,5	105,0	—	16,8	15,0	22,0	29,4	146,7	—
Бывш. Средневолжский край	317,8	164,8	199,8	—	121,2	—	130,0	71,0	78,3	—	110,3	—
Куйбышевский край	—	—	—	170,0	—	—	—	—	—	63,3	—	—
Оренбургская область	—	—	—	93,6	—	—	—	—	—	30,7	—	—
Бывш. ЦЧО	159,2	186,2	176,0	—	94,5	—	31,9	37,0	50,0	—	135,1	—
Воронежская область	—	—	—	162,0	—	—	—	—	—	51,4	—	—
Курская область	—	—	—	114,2	—	—	—	—	—	34,8	—	—
Бывш. Нижневолжский край	307,3	251,3	—	—	—	—	106,2	81,2	—	—	—	—
Саратовский край	—	—	103,2	104,2	} 104,9	—	—	—	43,2	41,9	} 119,3	—
Сталинградский край	—	—	158,0	180,9		—	—	—	52,3	53,4		—
Северокавказский край (в старых границах)	474,0	487,4	—	—	—	—	159,4	151,9	—	—	—	—
Азово-Черноморский край	—	—	331,0	365,5	} 94,8	—	—	—	141,0	134,2	} 128,0	—
Северокавказский край (в новых границах)	—	—	131,0	197,1		—	—	—	53,4	62,7		—
Крымская АССР	14,9	17,0	20,2	34,2	118,8	—	3,4	4,5	8,3	9,9	184,5	—
Казакская АССР	546,0	448,0	263,0	277,4	58,7	—	201,5	152,0	102,0	108,0	67,1	—
Кара-Калпакская АССР	—	5,5	5,6	6,3	101,8	—	—	1,7	1,5	1,9	88,2	—
Киргизская АССР	23,0	28,0	21,7	32,7	77,5	—	8,7	8,5	7,2	13,0	84,7	—
Омская область	—	—	—	358,0	—	—	—	—	—	137,3	—	—

407. Поголовье крупного рогатого скота в колхозных товарных фермах на 1 января 1932—1935 гг.

Республики, края и области	Всего крупного рогатого скота						В том числе коровы					
	В тыс. голов				Коэфициент изменения за год		В тыс. голов				Коэфициент изменения за год	
	1932	1933	1934	1935	1934 в % к 1933	1935 в % к 1934	1932	1933	1934	1935	1934 в % к 1933	1935 в % к 1934
Западносибирский край	909,0	797,4	925,0	893,0	116,0	—	381,5	317,1	381,4	361,0	120,3	—
Красноярский край	—	—	—	149,7	—	—	—	—	—	56,7	—	—
Восточносибирский край	186,3	271,0	275,5	357,7	101,7	—	56,2	68,0	79,2	124,7	116,2	—
Якутская АССР	—	12,0	10,2	17,2	85,0	—	—	5,0	4,8	6,9	96,0	—
Дальневосточный край	48,2	46,3	34,3	40,8	74,1	—	18,2	15,6	13,6	14,4	87,2	—
РСФСР	**4 339,3**	**4 236,1**	**4 484,2**	**6 286,8**	**105,8**	**140,2**	**1 682,8**	**1 523,0**	**1 820,9**	**2 355,1**	**119,6**	**129,3**
Киевская область	—	139,9	144,9	201,2	—	—	—	40,7	48,8	54,6	—	—
Черниговская область	—	37,5	41,7	74,6	—	—	—	8,4	11,6	17,4	—	—
Винницкая область	—	71,8	70,7	109,2	—	—	—	19,1	24,5	29,7	—	—
Харьковская область	—	113,4	97,8	132,9	—	—	—	30,1	30,9	37,7	—	—
Днепропетровская область	—	137,2	135,1	160,5	—	—	—	41,7	52,1	55,9	—	—
Одесская область	—	88,9	87,3	116,1	—	—	—	32,1	35,9	38,6	—	—
Донецкая область	—	86,3	98,3	115,8	—	—	—	33,2	35,3	38,1	—	—
АМССР	—	8,1	8,5	10,4	—	—	—	4,1	3,5	3,8	—	—
УССР	**783,2**	**683,1**	**684,3**	**920,7**	**100,2**	**134,5**	**261,0**	**209,4**	**242,6**	**275,8**	**115,9**	**113,7**
БССР	**184,2**	**241,0**	**328,0**	**456,6**	**136,1**	**139,2**	**98,5**	**104,0**	**133,0**	**152,7**	**127,9**	**114,8**
Азербайджанская ССР	—	40,2	49,1	74,7	122,1	152,1	—	15,5	20,4	23,5	131,6	115,2
ССР Грузии	—	26,7	31,3	35,4	117,2	113,1	—	12,1	13,3	13,7	110,0	103,0
ССР Армении	—	29,4	37,1	69,6	126,2	187,6	—	12,5	15,8	23,8	126,4	150,6
ЗСФСР	**79,2**	**96,3**	**117,5**	**179,7**	**122,0**	**152,9**	**33,5**	**40,1**	**49,5**	**61,0**	**123,4**	**123,2**
Узбекская ССР			**12,4**	**14,5**	**17,4**	**116,9**	**120,0**			**4,3**	**4,3**	**5,5**	**100,0**	**127,9**
Туркменская ССР	**3,9**	**5,5**	**4,4**	**7,0**	**80,0**	**159,1**	**1,6**	**1,9**	**1,7**	**2,6**	**89,5**	**152,9**
Таджикская ССР			**3,8**	**4,4**	**3,4**	**115,8**	**77,3**			**2,0**	**2,0**	**1,4**	**100,0**	**70,0**
СССР	**5 389,8**	**5 278,2**	**5 637,3**	**7 871,6**	**106,8**	**139,6**	**2 077,4**	**1 884,7**	**2 254,0**	**2 854,1**	**119,6**	**126,6**

Примечание. На 1 января 1935 г. автономные республики, края и области приведены в новых границах.

408. Размеры колхозных товарных ферм крупного рогатого скота на 1 января 1932 — 1935 гг.

Республики, края и области	В среднем на одну ферму приходится (голов)							
	Всего крупного рогатого скота				В том числе коров			
	1932	1933	1934	1935	1932	1933	1934	1935
Северный край	85	80	91	104	42	38	43	42
Карельская АССР	49	52	57	84	37	32	30	37
Ленинградская область	81	59	52	41	42	28	26	17
Западная область	52	50	39	47	23	19	17	16
Московская область	74	50	46	34	39	23	23	13
Калининская область	—	—	—	47	—	—	—	20
Ивановская область	56	36	34	30	27	16	16	12
Горьковский край	77	57	35	33	26	17	13	10
Кировский край	—	—	—	34	—	—	—	11
Бывш. Уральская область	190	146	—	—	75	56	—	—
Свердловская область	—	—	95	70	—	—	34	26
Челябинская область	—	—	172	147	—	—	76	60
Обско-Иртышская область	—	—	112	—	—	—	40	—
Башкирская АССР	121	110	81	68	39	34	32	20
Татарская АССР	80	73	73	76	27	21	29	28
Бывш. Средневолжский край	191	91	85	—	78	39	33	—
Куйбышевский край	—	—	—	61	—	—	—	23
Оренбургская область	—	—	—	118	—	—	—	39
Бывш. ЦЧО	139	84	51	—	28	17	14	—
Воронежская область	—	—	—	63	—	—	—	20
Курская область	—	—	—	40	—	—	—	12
Бывш. Нижневолжский край	186	146	—	—	64	47	—	—
Саратовский край	—	—	103	81	—	—	43	33
Сталинградский край	—	—	169	213	—	—	56	63
Северокавказский край (в старых границах)	222	187	—	—	75	58	—	—
Азово-Черноморский край	—	—	155	127	—	—	64	47
Северокавказский край (в новых границах)	—	—	147	213	—	—	60	68
Крымская АССР	72	73	78	138	16	19	32	40
Казакская АССР	249	196	158	145	92	66	61	56
Кара-Калпакская АССР	—	149	143	170	—	46	39	51
Киргизская АССР	154	128	125	192	58	39	41	76
Омская область	—	—	—	241	—	—	—	93
Западносибирский край	233	212	173	174	98	84	71	71
Красноярский край	—	—	—	165	—	—	—	62
Восточносибирский край	160	170	178	264	48	43	51	92
Дальневосточный край	118	94	66	80	45	32	26	28
РСФСР	**149**	**110**	**88**	**79**	**58**	**40**	**36**	**30**
УССР	**101**	**79**	**71**	**67**	**34**	**24**	**25**	**20**
БССР	**100**	**69**	**61**	**56**	**53**	**30**	**25**	**19**
Азербайджанская ССР	—	132	117	89	—	51	49	28
ССР Грузии	—	103	103	79	—	47	44	31
ССР Армении	—	126	161	136	—	54	68	46
ЗСФСР	**116**	**121**	**123**	**100**	**49**	**50**	**52**	**34**
Узбекская ССР		**88**	**91**	**84**		**31**	**27**	**27**
Туркменская ССР	**103**	**57**	**44**	**59**	**42**	**20**	**17**	**22**
Таджикская ССР		**42**	**56**	**43**		**22**	**25**	**18**
СССР	**137**	**102**	**84**	**76**	**53**	**36**	**33**	**28**

Примечание. На 1 января 1935 г. автономные республики, края и области приведены в новых границах.

409. Удельный вес областей (краев) в численности крупного рогатого скота колхозных товарных ферм на 1 января 1932 — 1935 гг.

Республики, края и области	Общее поголовье крупного рогатого скота (в % к союзному итогу)				Поголовье коров (в % к союзному итогу)			
	1932	1933	1934	1935	1932	1933	1934	1935
Северный край	3,1	3,4	5,0	6,1	4,0	4,6	5,9	6,8
Карельская АССР	0,1	0,1	0,3	0,3	0,1	0,2	0,3	0,4
Ленинградская область	2,0	2,4	2,9	3,7	2,7	3,2	3,6	4,4
Западная область	2,4	3,3	3,9	3,1	2,8	3,5	4,2	2,9
Московская область	2,7	2,9	3,2	2,1	3,6	3,8	4,0	2,3
Калининская область	—	—	—	3,3	—	—	—	3,8
Ивановская область	1,7	2,2	2,7	2,9	2,2	2,7	3,1	3,2
Горьковский край	1,4	2,3	2,6	1,3	1,3	2,0	2,5	1,1
Кировский край	—	—	—	2,4	—	—	—	2,2
Бывш. Уральская область	9,4	9,3	—	—	9,6	9,9	—	—
Свердловская область	—	—	3,2	3,1	—	—	2,9	3,2
Челябинская область	—	—	5,4	3,3	—	—	6,0	3,7
Обско-Иртышская область	—	—	0,4	—	—	—	0,4	—
Башкирская АССР	1,3	1,9	1,8	2,1	1,1	1,6	1,8	1,7
Татарская АССР	0,9	1,0	1,0	1,0	0,8	0,8	1,0	1,0
Бывш. Средневолжский край	5,9	3,1	3,5	—	6,2	3,8	3,5	—
Куйбышевский край	—	—	—	2,2	—	—	—	2,2
Оренбургская область	—	—	—	1,2	—	—	—	1,1
Бывш. ЦЧО	3,0	3,5	3,1	—	1,5	2,0	2,2	—
Воронежская область	—	—	—	2,1	—	—	—	1,8
Курская область	—	—	—	1,5	—	—	—	1,2
Бывш. Нижневолжский край	5,7	4,8	—	—	5,1	4,3	—	—
Саратовский край	—	—	1,8	1,3	—	—	1,9	1,5
Сталинградский край	—	—	2,8	2,3	—	—	2,3	1,9
Северокавказский край (в старых границах)	8,8	9,3	—	—	7,7	8,1	—	—
Азово-Черноморский край	—	—	5,9	4,6	—	—	6,2	4,7
Северокавказский край (в новых границах)	—	—	2,3	2,5	—	—	2,4	2,2
Крымская АССР	0,3	0,3	0,4	0,4	0,2	0,2	0,4	0,3
Казакская АССР	10,1	8,5	4,7	3,5	9,7	8,1	4,5	3,8
Кара-Калпакская АССР	—	0,1	0,1	0,1	—	0,1	0,1	0,1
Киргизская АССР	0,4	0,5	0,4	0,4	0,4	0,5	0,3	0,5
Омская область	—	—	—	4,6	—	—	—	4,8
Западносибирский край	16,9	15,1	16,4	11,4	18,4	16,8	16,9	12,6
Красноярский край	—	—	—	1,9	—	—	—	2,0
Восточносибирский край	3,5	5,2	4,9	4,5	2,7	3,6	3,5	4,4
Якутская АССР	—	0,2	0,2	0,2	—	0,3	0,2	0,2
Дальневосточный край	0,9	0,9	0,6	0,5	0,9	0,8	0,6	0,5
РСФСР	**80,5**	**80,3**	**79,5**	**79,9**	**81,0**	**80,9**	**80,7**	**82,5**
УССР	**14,5**	**12,9**	**12,1**	**11,7**	**12,6**	**11,1**	**10,8**	**9,7**
БССР	**3,4**	**4,6**	**5,8**	**5,8**	**4,7**	**5,5**	**5,9**	**5,4**
Азербайджанская ССР	—	0,7	0,9	1,0	—	0,8	0,9	0,8
ССР Грузии	—	0,5	0,5	0,4	—	0,6	0,6	0,5
ССР Армении	—	0,6	0,7	0,9	—	0,7	0,7	0,8
ЗСФСР	**1,5**	**1,8**	**2,1**	**2,3**	**1,6**	**2,1**	**2,2**	**2,1**
Узбекская ССР	**0,1**	**0,2**	**0,3**	**0,2**	**0,1**	**0,2**	**0,2**	**0,2**
Туркменская ССР		**0,1**	**0,1**	**0,1**		**0,1**	**0,1**	**0,1**
Таджикская ССР		**0,1**	**0,1**	**0,0**		**0,1**	**0,1**	**0,0**
СССР	**100,0**	**100,0**	**100,0**	**100,0**	**100,0**	**100,0**	**100,0**	**100,0**

Примечание. На 1 января 1935 г. автономные республики, края и области приведены в новых границах.

410. Состав стада крупного рогатого скота по возрастным группам на колхозных товарных фермах на 1 января 1935 г.

В тыс. голов

Республики, края и области	Всего крупного рогатого скота (без волов старше 2 лет)	В том числе												
		Быки старше 2 лет	Коровы	Нетели		Телки		Бычки от 1 года до 2 лет	Волики от 1 года до 2 лет	Телята до 1 года				
				Старше 2 лет	От 1 года до 2 лет	Старше 2 лет	От 1 года до 2 лет			Телочки от 6 месяцев до 1 года	Телочки до 6 месяцев	Бычки от 6 месяцев до 1 года	Бычки до 6 месяцев	Всего
Северный край	478,6	8,6	193,5	28,2	8,3	13,2	45,8	7,6	4,3	76,7	22,9	49,4	20,1	169,1
Карельская АССР	26,9	0,7	11,8	1,4	0,6	0,7	2,3	0,7	—	4,1	1,5	1,9	1,2	8,7
Ленинградская область	292,2	6,3	124,4	15,9	8,5	5,1	25,5	6,1	0,5	58,9	11,6	21,0	8,4	99,9
Западная область	247,5	6,0	82,4	18,5	5,7	6,4	21,3	6,1	0,6	56,4	6,1	33,0	5,0	100,5
Московская область	164,0	4,7	65,5	9,1	5,4	2,3	10,1	3,8	0,5	35,7	5,2	18,0	3,7	62,6
Калининская область	260,1	5,6	109,8	13,4	10,8	4,1	20,2	6,6	0,5	51,9	8,4	22,0	6,8	89,1
Ивановская область	230,9	5,3	91,8	9,2	18,3	1,4	12,0	5,9	0,2	54,2	7,3	19,4	5,9	86,8
Горьковский край	102,0	3,9	31,4	6,2	4,0	1,9	7,9	3,2	0,5	23,5	3,8	12,4	3,3	43,0
Кировский край	186,1	5,9	62,8	10,6	4,7	3,7	13,2	5,7	1,5	39,7	4,7	29,4	4,2	78,0
Свердловская область	240,5	5,9	90,6	11,4	3,9	5,5	20,1	6,2	4,0	38,3	11,0	33,2	10,4	92,9
Челябинская область	258,9	6,5	106,5	9,3	5,0	3,8	17,9	7,1	14,0	30,4	12,4	33,3	12,7	88,8
Башкирская АССР	165,1	4,0	49,0	5,7	3,9	2,4	10,9	4,5	3,8	36,6	6,2	32,2	5,9	80,9
Татарская АССР	79,5	2,0	29,4	3,3	2,2	1,4	5,3	1,9	0,7	16,3	4,2	9,0	3,8	33,3
Куйбышевский край	170,0	5,7	63,3	7,7	3,0	2,9	9,8	6,1	6,2	25,9	4,9	29,5	5,0	65,3
Оренбургская область	93,6	2,1	30,7	3,2	3,0	1,2	8,0	2,9	6,9	14,3	1,7	17,8	1,8	35,6
Воронежская область	162,0	5,1	51,4	7,2	2,5	2,0	6,6	4,6	9,6	26,1	2,6	41,3	3,0	73,0
Курская область	114,2	4,0	34,8	6,8	1,7	1,8	4,6	3,8	4,4	21,1	1,7	27,6	1,9	52,3
Саратовский край	104,2	2,6	41,9	3,4	1,9	0,8	4,7	2,8	6,3	14,1	1,7	21,9	2,1	39,8
Сталинградский край	180,9	3,4	53,4	10,0	1,1	2,7	14,3	4,1	24,8	22,9	3,2	37,3	3,7	67,1
Азово-Черноморский край	365,5	8,1	134,2	19,6	3,5	4,5	19,2	8,3	30,4	46,3	8,0	73,3	10,1	137,7
Северокавказский край	197,1	4,1	62,7	10,1	2,4	4,1	15,8	6,2	18,7	25,9	6,1	33,8	7,2	73,0
Крымская АССР	34,2	0,8	9,9	1,2	0,8	0,3	1,7	1,0	2,7	5,4	1,0	8,4	1,0	15,8
Казакская АССР	277,4	5,6	108,0	13,2	7,8	5,5	19,2	8,1	15,0	31,6	7,3	47,0	9,1	95,0
Кара-Калпакская АССР	6,3	0,3	1,9	0,4	0,2	0,4	0,8	0,3	0,3	0,8	0,1	0,7	0,1	1,7
Киргизская АССР	32,7	0,9	13,0	2,4	0,7	1,1	2,8	1,0	1,7	4,0	0,8	3,5	0,8	9,1
Омская область	358,0	7,8	137,3	14,1	5,4	6,9	29,0	10,1	19,8	39,8	23,5	40,7	23,6	127,6

410. Состав стада крупного рогатого скота по возрастным группам на колхозных товарных фермах на 1 января 1935 г.

В тыс. голов

Республики, края и области	Всего крупного рогатого скота (без волов старше 2 лет)	В том числе												
		Быки старше 2 лет	Коровы	Нетели		Телки		Бычки от 1 года до 2 лет	Волики от 1 года до 2 лет	Телята до 1 года				
				Старше 2 лет	От 1 года до 2 лет	Старше 2 лет	От 1 года до 2 лет			Телочки от 6 месяцев до 1 года	Телочки до 6 месяцев	Бычки от 6 месяцев до 1 года	Бычки до 6 месяцев	Всего
Западносибирский край	893,0	16,7	361,0	34,6	13,9	17,9	69,9	20,6	40,4	101,6	59,3	97,8	59,3	318,0
Красноярский край	149,7	3,1	56,7	9,1	1,5	5,5	13,8	3,4	6,4	18,4	7,2	17,7	6,9	50,2
Восточносибирский край	357,7	8,1	124,7	29,7	3,0	14,1	35,5	5,9	28,1	46,0	8,5	45,9	8,2	108,6
Якутская АССР	17,2	0,6	6,9	1,1	0,2	0,5	1,5	0,6	0,8	2,1	0,3	2,2	0,4	5,0
Дальневосточный край	40,8	1,5	14,4	3,7	0,4	2,3	3,6	1,3	0,8	5,2	1,5	4,7	1,4	12,8
РСФСР	**6 286,8**	**145,9**	**2 355,1**	**319,7**	**134,3**	**126,4**	**473,3**	**156,5**	**254,4**	**974,2**	**244,7**	**865,3**	**237,0**	**2 321,2**
Киевская область	201,2	6,7	54,6	10,2	2,5	3,1	8,5	8,6	15,2	26,5	5,6	52,2	7,5	91,8
Черниговская область	74,6	2,7	17,4	4,8	0,7	1,4	2,9	2,5	3,5	11,4	1,2	24,3	1,8	38,7
Винницкая область	109,2	3,6	29,7	5,6	1,4	1,9	4,3	5,3	6,8	12,6	3,4	29,6	5,0	50,6
Харьковская область	132,9	4,0	37,7	6,2	1,3	1,5	5,0	5,7	12,4	17,3	2,4	36,2	3,2	59,1
Днепропетровская область	160,5	4,2	55,9	7,4	3,6	1,1	6,0	4,7	12,0	21,5	2,2	38,9	3,0	65,6
Одесская область	116,1	2,8	38,6	4,6	2,2	1,0	4,3	4,3	9,8	14,2	1,9	29,6	2,8	48,5
Донецкая область	115,8	3,2	38,1	6,1	1,1	1,2	5,0	3,7	10,1	15,0	1,6	28,6	2,1	47,3
АМССР	10,4	0,3	3,8	0,6	0,3	0,1	0,4	0,5	0,6	1,1	0,3	2,1	0,3	3,8
УССР	**920,7**	**27,5**	**275,8**	**45,5**	**13,1**	**11,3**	**36,4**	**35,3**	**70,4**	**119,6**	**18,6**	**241,5**	**25,7**	**405,4**
БССР	**456,6**	**11,2**	**152,7**	**37,8**	**5,0**	**18,6**	**45,6**	**13,5**	**4,4**	**85,9**	**11,1**	**61,8**	**9,0**	**167,8**
Азербайджанская ССР	74,7	2,2	23,5	4,7	2,5	4,1	6,9	5,3	5,1	7,9	1,9	8,9	1,7	20,4
ССР Грузии	35,4	1,3	13,7	2,2	0,5	1,3	2,4	1,8	2,1	4,1	0,5	4,8	0,7	10,1
ССР Армении	69,6	2,1	23,8	5,1	0,2	2,2	5,9	4,6	3,5	9,6	0,4	11,7	0,5	22,2
ЗСФСР	**179,7**	**5,6**	**61,0**	**12,0**	**3,2**	**7,6**	**15,2**	**11,7**	**10,7**	**21,6**	**2,8**	**25,4**	**2,9**	**52,7**
Узбекская ССР	**17,4**	**0,8**	**5,5**	**2,1**	**0,5**	**0,8**	**1,4**	**1,1**	**0,4**	**1,7**	**0,5**	**2,0**	**0,6**	**4,8**
Туркменская ССР	**7,0**	**0,2**	**2,6**	**0,4**	**0,2**	**0,2**	**0,4**	**0,5**	**0,3**	**0,9**	**0,2**	**0,8**	**0,3**	**2,2**
Таджикская ССР	**3,4**	**0,2**	**1,4**	**0,2**	**0,1**	**0,1**	**0,3**	**0,1**	—	**0,4**	**0,1**	**0,4**	**0,1**	**1,0**
СССР	**7 871,6**	**191,4**	**2 854,1**	**417,7**	**156,4**	**165,0**	**572,6**	**218,7**	**340,6**	**1 204,3**	**278,0**	**1 197,2**	**275,6**	**2 955,1**

411. Структура стада крупного рогатого скота на колхозных товарных фермах на 1 января 1935 г.

Республики, края и области	Поголовье скота по видам в % к общему поголовью крупного рогатого скота (без волов старше 2 лет)							
	Быки старше 2 лет	Коровы	Нетели		Телки		Бычки от 1 года до 2 лет	Телята до 1 года
			Старше 2 лет	От 1 года до 2 лет	Старше 2 лет	От 1 года до 2 лет		
Северный край	1,8	40,4	5,9	1,7	2,8	9,6	1,6	35,3
Карельская АССР	2,6	43,9	5,2	2,2	2,6	8,6	2,6	32,3
Ленинградская область	2,2	42,6	5,4	2,9	1,7	8,7	2,1	34,2
Западная область	2,4	33,3	7,5	2,3	2,6	8,6	2,5	40,6
Московская область	2,9	39,9	5,5	3,3	1,4	6,2	2,3	38,2
Калининская область	2,2	42,2	5,1	4,1	1,6	7,8	2,5	34,3
Ивановская область	2,3	39,7	4,0	7,9	0,6	5,2	2,6	37,6
Горьковский край	3,8	30,8	6,1	3,9	1,9	7,7	3,1	42,2
Кировский край	3,2	33,7	5,7	2,5	2,0	7,1	3,1	41,9
Свердловская область	2,4	37,7	4,7	1,6	2,3	8,4	2,6	38,6
Челябинская область	2,5	41,1	3,6	1,9	1,5	6,9	2,7	34,3
Башкирская АССР	2,4	29,7	3,4	2,4	1,5	6,6	2,7	49,0
Татарская АССР	2,5	37,0	4,2	2,8	1,8	6,7	2,4	41,8
Куйбышевский край	3,4	37,2	4,5	1,8	1,7	5,8	3,6	38,4
Оренбургская область	2,2	32,8	3,4	3,2	1,3	8,6	3,1	38,0
Воронежская область	3,2	31,7	4,4	1,5	1,2	4,1	2,8	45,1
Курская область	3,5	30,5	5,9	1,5	1,6	4,0	3,3	45,8
Саратовский край	2,5	40,2	3,3	1,8	0,8	4,5	2,7	38,2
Сталинградский край	1,9	29,5	5,5	0,6	1,5	7,9	2,3	37,1
Азово-Черноморский край	2,2	36,7	5,4	1,0	1,2	5,2	2,3	37,7
Северокавказский край	2,1	31,8	5,1	1,2	2,1	8,0	3,1	37,1
Крымская АССР	2,3	29,0	3,5	2,3	0,9	5,0	2,9	46,2
Казакская АССР	2,0	38,9	4,8	2,8	2,0	6,9	2,9	34,3
Кара-Калпакская АССР	4,8	30,2	6,3	3,2	6,3	12,7	4,8	27,0
Киргизская АССР	2,7	39,8	7,3	2,1	3,4	8,6	3,1	27,8
Омская область	2,2	38,4	3,9	1,5	1,9	8,1	2,8	35,7
Западносибирский край	1,9	40,4	3,9	1,6	2,0	7,8	2,3	35,6
Красноярский край	2,1	37,9	6,1	1,0	3,6	9,2	2,3	33,5
Восточносибирский край	2,3	34,9	8,3	0,8	4,0	9,9	1,6	30,4
Якутская АССР	3,5	40,1	6,4	1,2	2,9	8,7	3,5	29,1
Дальневосточный край	3,7	35,3	9,0	1,0	5,6	8,8	3,2	31,4
РСФСР	**2,3**	**37,5**	**5,1**	**2,2**	**2,0**	**7,5**	**2,5**	**36,9**
Киевская область	3,3	27,2	5,1	1,2	1,5	4,2	4,3	45,6
Черниговская область	3,6	23,3	6,4	0,9	1,9	3,9	3,4	51,9
Винницкая область	3,3	27,2	5,1	1,3	1,7	3,9	4,9	46,4
Харьковская область	3,0	28,4	4,7	1,0	1,1	3,7	4,3	44,5
Днепропетровская область	2,6	34,8	4,6	2,3	0,7	3,7	2,9	40,9
Одесская область	2,4	33,2	4,0	1,9	0,9	3,7	3,7	41,8
Донецкая область	2,8	32,9	5,3	0,9	1,0	4,3	3,2	40,9
АМССР	2,9	36,5	5,8	2,9	1,0	3,8	4,8	36,5
УССР	**3,0**	**30,0**	**4,9**	**1,4**	**1,2**	**4,0**	**3,8**	**44,0**
БССР	**2,5**	**33,4**	**8,3**	**1,1**	**4,1**	**10,0**	**2,9**	**36,7**
Азербайджанская ССР	2,9	31,5	6,3	3,3	5,5	9,3	7,1	27,3
ССР Грузии	3,7	38,7	6,2	1,4	3,7	6,8	5,1	28,5
ССР Армении	3,0	34,2	7,3	0,3	3,2	8,5	6,6	31,9
ЗСФСР	**3,1**	**33,9**	**6,7**	**1,8**	**4,2**	**8,5**	**6,5**	**29,3**
Узбекская ССР	**4,6**	**31,6**	**12,1**	**2,9**	**4,6**	**8,0**	**6,3**	**27,6**
Туркменская ССР	**2,9**	**37,1**	**5,7**	**2,9**	**2,9**	**5,7**	**7,1**	**31,4**
Таджикская ССР	**5,9**	**41,2**	**5,9**	**2,9**	**2,9**	**8,8**	**3,0**	**29,4**
СССР	**2,4**	**36,3**	**5,3**	**2,0**	**2,1**	**7,3**	**2,8**	**37,5**

412. Источники формирования стада в колхозных товарных фермах крупного рогатого скота 1932 — 1934 гг.

Республики, края и области	Годы	Получено приплода в своем хозяйстве	Переведено на фермы из общественного стада	Куплено
		В % ко всему поступлению поголовья за год		
Северный край	1932	74,4	19,6	6,0
	1933	53,5	44,6	1,9
	1934	51,1	43,1	5,8
Карельская АССР	1932	51,4	47,2	1,4
	1933	40,7	57,7	1,6
	1934	32,7	61,6	5,7
Ленинградская область	1932	52,4	39,0	8,6
	1933	69,9	27,4	2,7
	1934	43,2	50,6	6,2
Западная область	1932	45,6	40,7	13,7
	1933	69,7	24,0	6,3
	1934	46,2	39,7	14,1
Московская область	1932	67,7	11,8	20,5
	1933	77,7	16,0	6,3
	1934	55,2	35,6	9,2
Ивановская область	1932	51,5	33,6	14,9
	1933	78,2	11,9	9,9
	1934	64,5	24,0	11,5
Горьковский край	1932	29,5	57,5	13,0
	1933	57,0	31,0	12,0
	1934	39,5	43,3	17,2
Бывш. Уральская область	1932	52,9	27,9	19,2
	1933	79,6	12,2	8,2
Свердловская область	1934	60,4	30,9	8,7
Челябинская область	1934	76,5	15,1	8,4
Обско-Иртышская область	1934	83,1	12,0	4,9
Башкирская АССР	1932	26,8	61,5	11,7
	1933	81,6	6,2	12,2
	1934	48,8	25,5	25,7
Татарская АССР	1932	44,1	39,7	16,2
	1933	79,8	4,5	15,7
	1934	69,5	19,3	11,2
Бывш. Средневолжский край	1932	62,5	23,7	13,8
	1933	51,2	35,4	13,4
	1934	56,7	24,7	18,6
Бывш. ЦЧО	1932	25,6	49,0	25,4
	1933	54,9	17,9	27,2
Воронежская область	1934	39,0	32,8	28,2
Курская область	1934	32,6	44,4	23,0
Бывш. Нижневолжский край	1932	33,3	37,7	29,0
	1933	64,2	15,2	20,6
Саратовский край	1934	63,2	7,6	29,2
Сталинградский край	1934	57,8	8,8	33,4
Северокавказский край [1] (в старых границах)	1932	51,8	32,7	15,5
	1933	71,5	19,0	9,5
Азово-Черноморский край	1934	58,9	19,4	21,7
Северокавказский край [1] (в новых границах)	1934	41,5	31,6	26,9
Дагестанская АССР	1932	40,0	15,4	44,6
	1933	76,1	8,7	15,2
	1934	42,2	51,1	6,7
Крымская АССР	1932	49,5	22,9	27,6
	1933	67,0	23,1	9,9
	1934	40,1	39,6	20,3
Киргизская АССР	1934	44,0	43,5	12,5
Западносибирский край	1932	65,1	12,5	22,4
	1933	83,6	7,0	9,4
	1934	75,3	14,4	10,3

[1] Без Дагестанской АССР.

412. Источники формирования стада в колхозных товарных фермах крупного рогатого скота 1932—1934 гг.

Республики, края и области	Годы	Получено приплода в своем хозяйстве	Переведено на фермы из обобществленного стада	Куплено
		В % ко всему поступлению поголовья за год		
Восточносибирский край	1932	21,9	58,4	19,7
	1933	69,9	15,7	14,4
Дальневосточный край	1934	42,1	50,9	7,0
	1934	46,4	42,0	11,6
РСФСР [1]	**1932**	**50,5**	**31,9**	**17,6**
	1933	**70,9**	**19,1**	**10,0**
	1934	**56,0**	**30,4**	**13,6**
Киевская область	1932	57,3	15,4	27,3
	1933	77,4	13,3	9,3
	1934	43,5	26,5	30,0
Черниговская область	1932	39,6	21,3	39,1
	1934	32,3	19,1	48,6
Винницкая область	1932	59,5	11,0	29,5
	1933	89,2	3,6	7,2
	1934	42,7	25,4	31,9
Харьковская область	1932	57,9	27,6	14,5
	1933	66,9	9,1	24,0
	1934	37,4	30,4	32,2
Днепропетровская область	1932	68,7	18,9	12,4
	1933	78,5	10,7	10,8
	1934	57,4	21,3	21,3
Одесская область	1932	73,7	14,5	11,8
	1933	79,5	12,5	8,0
	1934	46,5	29,4	24,1
Донецкая область	1932	66,9	16,6	16,5
	1933	63,0	30,6	6,4
	1934	63,9	7,8	28,3
АМССР	1932	90,5	2,4	7,1
	1933	73,3	26,7	0,0
	1934	52,9	38,3	8,8
УССР	**1932**	**62,7**	**18,3**	**19,0**
	1933	**75,1**	**14,0**	**10,9**
	1934	**46,3**	**24,1**	**29,6**
БССР	**1932**	**47,8**	**36,2**	**16,0**
	1933	**57,0**	**35,2**	**7,8**
	1934	**56,2**	**24,0**	**19,8**
Азербайджанская ССР	1933	63,1	27,2	9,7
	1934	39,1	50,0	10,9
ССР Грузии	1933	66,9	28,6	4,5
	1934	60,2	30,2	9,6
ССР Армении	1933	49,7	41,7	8,6
	1934	35,6	55,6	8,8
ЗСФСР	**1933**	**59,4**	**32,6**	**8,0**
	1934	**41,1**	**49,1**	**9,8**
Узбекская ССР	**1933**	**59,0**	**11,5**	**29,5**
	1934	**88,2**	**1,5**	**10,3**
Туркменская ССР	**1934**	**54,3**	**37,1**	**8,6**
СССР [1]	**1932**	**52,0**	**30,3**	**17,7**
	1933	**70,2**	**19,8**	**10,0**
	1934	**54,5**	**29,6**	**15,9**

[1] По перечисленным республикам, краям и областям.

413. Случка крупного рогатого скота на колхозных товарных фермах 1933 и 1934 гг.

Республики, края и области	Покрыто маток (в тыс. голов)		В том числе покрыто племенными производителями в 1934 г.	
	1933	1934	Всего (в тыс. голов)	В % ко всему числу покрытых
Северный край	111,5	194,2	105,5	54,0
Карельская АССР	6,0	4,1	1,8	43,9
Ленинградская область	80,8	122,3	42,2	34,5
Западная область	100,3	88,6	52,5	59,2
Московская область	99,2	73,2	40,6	55,4
Калининская область	—	106,6	47,6	44,6
Ивановская область	77,8	108,2	55,7	51,4
Горьковский край	58,4	34,9	22,4	64,4
Кировский край	—	56,8	23,4	41,1
Свердловская область	81,5	95,3	35,0	36,7
Челябинская область	129,9	109,1	45,0	41,2
Обско-Иртышская область	9,8	—	—	—
Башкирская АССР	43,6	52,5	29,6	56,3
Татарская АССР	24,0	33,7	18,1	53,7
Бывш. Средневолжский край	76,5	—	—	—
Куйбышевский край	—	64,5	36,6	56,7
Оренбургская область	—	26,9	10,3	38,6
Воронежская область	85,5	55,9	23,4	41,8
Курская область		36,1	14,8	40,9
Саратовский край	108,4	44,8	26,8	59,8
Сталинградский край		56,0	11,9	21,2
Азово-Черноморский край	146,4	146,6	69,8	47,6
Северокавказский край	48,3	56,6	18,7	33,0
Крымская АССР	8,5	10,3	3,9	37,8
Казакская АССР	109,4	98,0	44,6	45,5
Кара-Калпакская АССР	1,8	...	...	...
Киргизская АССР	7,2	7,6	5,0	65,7
Омская область	—	127,2	36,8	28,9
Западносибирский край	383,7	356,0	58,3	16,3
Красноярский край	—	47,7	20,7	43,3
Восточносибирский край	78,9	77,6	25,3	32,6
Якутская АССР	—	2,9	—	—
Дальневосточный край	8,8	12,7	5,2	40,4
РСФСР	**1 886,2**	**2 306,9**	**931,5**	**40,3**
Киевская область	—	61,7	27,1	43,9
Черниговская область	—	20,0	8,5	42,5
Винницкая область	—	39,1	12,5	31,9
Харьковская область	—	44,7	24,5	54,8
Днепропетровская область	—	66,5	27,1	40,7
Одесская область	—	45,4	19,9	43,8
Донецкая область	—	49,0	21,3	43,4
АМССР	—	4,6	2,5	54,3
УССР	**286,7**	**331,0**	**143,4**	**43,3**
БССР	**128,0**	**188,1**	**51,9**	**27,5**
Азербайджанская ССР	17,2	22,7	3,3	14,5
ССР Грузии	10,1	14,6	4,8	32,8
ССР Армении	15,0	25,5	5,3	20,7
ЗСФСР	**42,3**	**62,8**	**13,4**	**21,3**
Узбекская ССР	**3,9**	**6,0**	**0,6**	**10,0**
Туркменская ССР	**1,6**	**1,7**	**0,4**	**23,5**
Таджикская ССР	...	**0,4**	...	...
СССР	**2 348,7**	**2 896,9**	**1 141,2**	**39,4**

Примечание. За 1934 г. автономные республики, края и области приведены в новых границах.

414. Отелы коров в колхозных товарных фермах 1933 и 1934 гг.

Республики, края и области	Растелилось маток в 1934 г. (тыс. голов)	Из общего числа растелившихся маток % первотелок		Получено живого приплода			Выход телят по кварталам в 1934 г. (в %)			
				Всего в 1934 г. (тыс. голов)	На 100 растелившихся маток		I	II	III	IV
		1933	1934		1933	1934				
Северный край	162,5	17,1	16,8	158,8	96,7	98,8	50,4	23,7	4,5	21,4
Карельская АССР	4,6	10,0	13,0	4,4	100,0	99,0	50,0	17,5	7,5	25,0
Ленинградская область	103,6	21,1	20,9	102,9	99,7	98,8	54,7	21,6	3,6	20,1
Западная область	66,4	24,7	19,9	64,9	...	99,4	56,6	27,8	3,1	12,5
Московская область	58,5	20,7	22,0	57,0	97,8	98,7	60,5	22,6	2,9	14,0
Калининская область	88,4	—	—	86,7	—	—	—	—	—	—
Ивановская область	87,0	27,9	20,5	86,4	97,4	99,6	64,3	20,6	2,7	12,4
Горьковский край	27,2	29,6	31,2	26,7	98,8	98,8	54,2	27,1	4,5	14,2
Кировский край	48,0	—	...	47,3	—	—	—	—	—	—
Бывш. Уральская область	—	25,3	—	—	97,2	—	—	—	—	—
Свердловская область	88,8	—	29,7	87,4	—	98,4	52,4	28,4	6,9	12,3
Челябинская область	107,9	—	20,4	104,5	—	97,6	41,5	31,8	7,9	18,8
Обско-Иртышская область	—	—	27,2	—	—	98,4	47,5	21,2	6,8	24,5
Башкирская АССР	48,2	38,1	26,6	47,3	100,0	98,9	50,2	27,4	5,5	16,9
Татарская АССР	29,6	25,7	26,4	29,2	100,0	98,8	48,1	23,8	5,9	22,2
Бывш. Средневолжский край	—	23,0	28,0	—	...	97,1	52,1	32,9	6,6	8,4
Куйбышевский край	60,0	—	—	59,0	—	—	—	—	—	—
Оренбургская область	24,8	—	—	24,7	—	—	—	—	—	—
Бывш. ЦЧО	—	34,0	—	—	96,8	—	—	—	—	—
Воронежская область	47,5	—	39,4	47,0	—	99,7	43,3	45,3	5,0	6,4
Курская область	29,5	—	47,6	29,1	—	99,1	36,8	49,8	6,1	7,3
Бывш. Нижневолжский край	—	29,8	—	—	98,7	—	—	—	—	—
Саратовский край	43,1	—	24,6	42,3	—	97,9	44,0	42,5	7,5	6,0
Сталинградский край	48,4	—	20,1	48,3	—	99,1	48,9	36,0	7,7	7,4
Северокавказ. край (в стар. гран.)	—	27,0	—	—	99,4	—	—	—	—	—
Азово-Черноморский край	120,2	—	21,9	118,5	—	98,3	41,2	42,2	11,4	5,2
Северокавказский край (в новых границах)	48,9	—	18,7	48,2	—	98,5	37,7	34,0	13,2	15,1
Крымская АССР	8,8	34,1	19,8	8,7	98,8	98,7	53,8	26,4	7,7	12,1
Казакская АССР	87,6	...	...	86,1	...	...	...	...	...	...
Кара-Калпакская АССР	—	...	—	1,0	...	...	...	...	...	...
Киргизская АССР	6,5	...	26,4	6,1	...	99,1	45,5	28,4	8,0	18,1
Омская область	127,0	—	—	124,0	—	—	—	—	—	—
Западносибирский край	353,1	18,8	17,6	341,9	97,2	98,8	37,7	24,5	11,0	26,8
Красноярский край	45,2	—	—	43,7	—	—	—	—	—	—
Восточносибирский край	60,2	24,4	27,1	58,7	...	98,8	36,3	37,8	9,4	16,5
Дальневосточный край	10,4	...	27,2	10,2	...	97,7	29,0	38,7	9,7	22,6
РСФСР[1]	**2 041,9**	**23,1**	**22,3**	**2 001,0**	**95,9**	**98,6**	**46,3**	**28,9**	**7,4**	**17,4**
Киевская область	48,5	29,8	27,4	50,9	99,4	98,6	38,6	39,8	9,4	12,2
Черниговская область	15,4	...	39,0	15,4	...	98,0	33,3	42,7	14,6	9,4
Винницкая область	26,0	24,1	28,9	26,0	100,0	99,3	35,3	39,4	9,9	15,4
Харьковская область	34,8	23,3	26,3	33,8	99,4	97,6	26,3	48,3	10,7	14,7
Днепропетровская область	57,4	22,3	25,4	56,3	98,0	96,8	50,4	33,9	5,4	10,3
Одесская область	37,8	26,3	24,4	36,7	95,2	98,0	46,8	41,8	6,7	4,7
Донецкая область	36,4	22,3	19,0	35,7	99,4	97,7	48,2	38,5	7,6	5,7
АМССР	3,7	15,2	17,1	3,6	100,0	99,7	38,9	41,7	8,3	11,1
УССР	**260,0**	**24,8**	**26,1**	**258,4**	**97,8**	**98,0**	**41,3**	**39,9**	**8,5**	**10,3**
БССР	**143,9**	**21,6**	**19,9**	**141,9**	**98,6**	**98,7**	**54,1**	**31,0**	**2,9**	**12,0**
Азербайджанская ССР	17,2	23,8	16,3	16,8	97,6	98,9	43,9	35,0	9,6	11,5
ССР Грузии	10,9	14,6	11,5	10,4	100,0	99,2	49,0	41,0	6,0	4,0
ССР Армении	16,3	13,8	13,2	15,7	100,0	99,1	42,3	45,0	6,7	6,0
ЗСФСР	**44,4**	**18,2**	**14,0**	**42,9**	**99,0**	**99,1**	**44,6**	**40,2**	**7,6**	**7,6**
Узбекская ССР	**4,5**	...	**25,5**	**4,5**	**97,3**	**99,8**	**48,3**	**25,0**	**8,3**	**18,4**
Туркменская ССР	**1,5**	...	**27,2**	**1,5**	**98,4**	**98,4**	**61,1**	**22,2**	**5,6**	**11,1**
СССР[2]	**2 496,2**	**23,1**	**22,4**	**2 450,2**	**96,3**	**98,6**	**46,2**	**30,4**	**7,3**	**16,1**

Примечание. Области и края по показателям абсолютного числа растелившихся маток и валового выхода телят приведены в новых границах, в остальных случаях—в границах 1933 г.

[1] Без Якутской АССР. [2] Без Таджикской ССР.

415. Процент дойных коров в колхозных товарных фермах крупного рогатого скота 1932 — 1934 гг.

Республики, края и области	Годы	% дойных коров на первое число соответствующего месяца											
		Январь	Февраль	Март	Апрель	Май	Июнь	Июль	Август	Сентябрь	Октябрь	Ноябрь	Декабрь
Северный край	1932	49,0	54,2	65,9	75,1	81,6	82,8	84,4	84,1	80,9	70,7	61,9	55,2
	1933	42,2	46,6	59,1	74,5	82,1	87,6	91,3	92,6	91,9	85,2	75,3	66,4
	1934	(55,8)	55,9	71,9	75,3	86,4	93,5	92,4	90,9	86,3	84,6	65,5	57,2
Карельская АССР	1932	45,9	51,4	58,4	81,6	87,2	91,7	94,9	92,7	85,0	74,1	59,4	51,5
	1933	39,2	45,5	60,0	76,0	85,5	92,6	(91,3)	94,7	93,1	87,4	66,8	52,6
	1934	51,4	70,0	78,5	83,7	94,6	95,6	98,1	91,1	86,8	86,9	72,3	65,6
Ленинградская область	1932	43,7	51,3	65,1	75,7	82,3	86,7	88,8	85,9	82,4	77,2	65,0	55,7
	1933	40,5	46,7	62,0	75,9	82,7	89,4	91,1	92,0	90,4	84,6	69,5	56,4
	1934	51,4	58,0	79,4	86,3	92,6	97,5	96,8	95,5	92,1	85,2	66,4	53,1
Западная область	1932	32,3	39,2	52,6	70,1	81,7	87,0	90,2	89,3	87,5	80,4	64,3	52,5
	1933	36,4	43,7	55,3	69,4	80,5	84,6	92,0	92,2	91,4	87,0	69,7	54,1
	1934	46,7	47,2	67,0	77,8	88,9	95,9	95,1	96,4	93,9	84,6	68,5	51,9
Московская область	1932	24,5	39,7	60,8	75,0	87,0	90,9	91,0	...	90,8	81,3	67,2	56,6
	1933	40,7	45,3	59,3	73,7	83,8	91,8	93,4	94,0	91,1	88,2	70,9	53,3
	1934	46,2	52,5	74,8	83,7	92,3	96,9	98,5	97,5	95,3	86,3	69,3	53,0
Ивановская область	1932	41,7	49,4	64,7	80,2	89,0	93,0	94,1	92,4	90,7	83,2	68,0	55,3
	1933	37,6	41,0	62,6	78,4	85,3	92,9	94,0	95,9	95,0	93,1	68,7	66,0
	1934	(49,3)	52,4	76,7	87,9	92,8	98,2	94,2	86,0	84,3	84,7	75,8	57,0
Горьковский край	1932	40,7	47,7	59,9	71,0	87,5	90,5	90,0	89,3	85,8	78,1	62,1	58,0
	1933	38,1	40,9	56,4	70,1	80,1	90,8	94,1	93,9	92,7	89,0	78,2	65,1
	1934	(51,2)	48,2	68,8	87,8	91,6	98,2	95,9	97,2	95,4	94,0	76,6	61,4
Бывш. Уральская обл.	1932	49,1	56,2	66,1	74,6	81,7	87,9	89,1	87,9	85,9	81,3	69,8	59,1
	1933	49,7	53,8	63,6	73,8	80,1	85,0	88,0	89,0	87,4	85,7	75,2	65,8
Свердловская область	1934	48,3	51,6	71,7	74,6	85,5	91,6	97,5	96,3	94,6	89,3	77,4	63,6
Челябинская область	1934	58,4	61,9	69,0	70,1	79,9	86,6	89,6	88,6	84,3	75,6	66,5	60,6
Обско-Иртышская обл.	1934	69,0	70,4	82,3	79,7	83,4	90,1	91,6	89,4	83,8	69,2	64,8	61,2
Башкирская АССР	1932	(27,6)	(35,3)	(44,9)	(54,3)	(61,6)	(66,7)	77,7	86,2	84,3	77,7	58,7	48,1
	1933	43,0	46,4	56,8	71,7	82,0	89,9	93,8	94,2	90,5	86,5	83,9	59,9
	1934	(48,2)	48,3	66,5	75,8	87,8	95,6	96,0	95,1	91,7	74,0	65,6	52,4
Татарская АССР	1932	54,1	58,7	70,8	76,2	82,4	86,7	86,5	89,2	85,8	79,4	67,7	60,5
	1933	40,2	46,6	61,7	72,9	84,4	91,7	90,9	92,0	89,3	87,1	70,7	60,6
	1934	(56,7)	59,7	75,8	79,4	89,1	96,4	96,3	96,2	90,9	90,1	69,9	62,5
Бывш. Средневолжск. край	1932	46,7	49,6	56,3	73,4	69,7	74,3	79,8	89,1	81,2	83,0	76,5	61,7
	1933	38,9	43,0	51,6	65,4	76,6	81,7	88,0	90,9	(87,9)	88,8	80,8	66,7
	1934	(54,5)	55,4	70,2	76,8	87,6	95,4	99,8	94,9	94,7	88,9	81,1	68,1
Бывш. ЦЧО	1932	32,5	35,1	47,5	63,2	72,9	80,9	85,5	86,0	83,5	75,6	63,6	56,3
	1933	33,8	33,5	42,0	54,7	69,2	81,2	86,2	89,3	88,2	88,9	80,3	67,2
Воронежская область	1934	40,0	39,6	49,7	63,1	83,4	96,4	96,6	95,4	94,7	91,4	79,0	61,4
Курская область	1934	37,2	40,0	50,3	54,5	74,5	88,1	99,0	99,8	98,0	93,1	81,8	65,3
Бывш. Нижневолжск. край	1932	25,0	30,4	45,1	58,2	68,6	76,2	87,8	94,2	...	79,7	58,8	52,2
	1933	34,6	36,5	44,5	58,7	71,9	81,6	85,4	86,7	85,6	81,5	69,0	56,2
Саратовский край	1934	53,7	51,4	59,0	66,8	80,1	89,0	90,4	90,5	89,7	88,6	82,6	71,3
Сталинградский край	1934	29,6	32,8	40,9	49,9	66,1	74,8	77,0	81,7	78,4	71,6	57,7	42,1
Северокавказский край[1] (в старых границах)	1932	28,2	34,4	43,2	53,8	63,2	71,3	71,4	76,1	72,9	67,9	57,2	46,4
	1933	35,4	37,2	47,2	55,6	63,4	73,3	78,7	80,8	79,2	78,9	65,3	52,7
Азово-Черноморск. край	1934	28,3	33,7	45,0	55,0	69,3	78,3	85,5	85,8	84,9	78,4	66,0	50,7
Северокавказский край[1] (в новых границах)	1934	38,4	39,7	49,7	54,8	68,6	77,1	77,4	77,2	74,2	72,6	57,3	50,1
Дагестанская АССР	1932	15,6	23,3	28,1	37,1	68,6	71,4	73,0	71,4	61,1	62,0	55,9	48,5
	1933	22,9	27,6	37,6	46,7	59,8	68,1	70,2	66,4	64,4	60,4	44,3	40,3
	1934	27,3	37,4	53,6	60,7	79,8	81,8	81,3	74,6	71,8	69,3	52,5	46,3
Крымская АССР	1932	40,4	44,0	52,9	70,4	75,9	81,5	87,7	85,0	79,7	73,8	62,3	54,7
	1933	45,8	52,7	70,1	81,3	83,9	92,4	94,5	95,9	96,7	84,4	68,6	59,2
	1934	50,7	55,4	68,8	78,0	87,6	92,7	92,7	91,0	87,3	77,3	64,9	53,7
Киргизская АССР	1934	29,8	40,3	57,8	65,7	79,2	84,9	86,4	84,2	79,8	71,8	57,5	40,5

[1] Без Дагестанской АССР.

415. Процент дойных коров в колхозных товарных фермах крупного рогатого скота 1932—1934 гг.

Республики, края и области	Годы	% дойных коров на первое число соответствующего месяца											
		Январь	Февраль	Март	Апрель	Май	Июнь	Июль	Август	Сентябрь	Октябрь	Ноябрь	Декабрь
Западносибирский край	1932	54,7	57,9	65,8	73,6	80,3	84,6	87,5	86,9	84,6	78,0	68,0	60,0
	1933	51,5	58,5	67,6	76,7	82,3	89,0	90,5	91,3	90,1	85,0	70,7	61,2
	1934	63,2	65,2	75,5	77,1	82,9	89,4	89,5	90,2	85,2	75,7	62,4	59,2
Восточносибирский край	1932	36,4	40,8	45,7	48,6	61,7	68,3	70,9	71,0	69,6	66,8	61,2	54,7
	1933	58,6	61,4	64,4	70,6	78,3	84,5	87,3	85,3	83,0	79,4	71,3	63,2
	1934	(52,4)	48,9	58,8	64,9	77,1	89,4	87,8	85,5	83,4	71,8	61,6	52,7
Дальневосточный край	1934	42,4	42,2	39,6	74,5	83,6	90,8	89,5	80,5	76,7	74,8	63,4	61,2
РСФСР [1]	**1932**	**42,8**	**48,5**	**58,8**	**68,7**	**77,1**	**82,4**	**84,7**	**85,5**	**82,2**	**76,7**	**65,2**	**55,9**
	1933	**43,8**	**48,3**	**58,9**	**70,3**	**78,5**	**85,5**	**88,7**	**89,8**	**88,3**	**84,8**	**73,6**	**60,7**
	1934	**51,6**	**53,2**	**67,1**	**74,0**	**83,3**	**90,8**	**91,0**	**91,1**	**88,0**	**80,5**	**67,7**	**57,2**
Киевская область	1932	44,1	48,9	58,2	59,5	74,2	75,0	78,7	77,9	72,9	...	70,8	60,0
	1933	45,9	46,9	51,9	59,6	71,1	76,7	83,3	85,0	85,6	83,8	75,8	65,0
	1934	(54,3)	50,6	59,3	64,9	72,9	81,6	89,0	89,7	87,4	86,5	74,4	66,7
Черниговская область	1932	45,3	46,0	52,0	58,7	68,3	79,8	77,3	77,4	75,8	69,1	66,2	56,6
	1933	...	...	...	...	71,9	77,7	78,1	81,6	79,4	76,9	69,5	63,7
	1934	48,1	45,2	56,8	64,3	76,5	92,0	95,4	93,4	93,3	85,9	75,3	67,3
Винницкая область	1932	41,7	45,1	51,8	60,8	69,4	76,9	80,0	80,1	76,8	75,0	69,8	57,6
	1933	44,3	45,3	53,7	62,2	65,7	76,2	83,5	87,6	87,3	84,7	76,0	66,6
	1934	(55,9)	51,2	59,3	70,1	79,9	89,2	91,2	91,6	89,8	89,0	70,3	61,1
Харьковская область	1932	37,0	40,7	46,0	54,6	61,6	61,3	74,1	77,0	76,2	68,7	62,9	53,6
	1933	57,4	58,0	(60,5)	62,8	68,1	75,6	83,8	87,4	87,1	86,1	79,7	72,0
	1934	(59,2)	53,3	54,4	62,5	76,8	87,2	89,1	91,6	89,1	87,5	78,8	70,5
Днепропетровская область	1932	37,9	40,7	55,9	68,4	77,1	83,8	86,2	88,4	86,5	85,6	77,1	56,6
	1933	45,4	43,8	54,5	70,5	82,3	88,9	92,3	91,4	(88,7)	90,8	85,7	73,2
	1934	56,9	50,1	63,8	77,4	85,7	92,7	93,5	94,9	92,5	94,3	82,6	65,8
Одесская область	1932	38,0	41,4	53,6	61,6	76,2	83,0	86,0	86,4	85,1	81,8	71,8	64,3
	1933	45,7	46,5	51,5	62,4	73,1	81,7	86,9	90,9	(89,5)	(90,3)	77,7	66,2
	1934	48,8	42,2	52,2	57,0	81,6	84,7	90,7	91,7	91,0	88,5	77,0	61,6
Донецкая область	1932	33,6	38,3	50,8	69,2	73,7	80,2	82,3	81,6	77,3	76,4	69,3	55,1
	1933	45,9	47,6	54,5	68,8	81,9	90,7	88,3	87,1	86,4	85,3	77,6	65,4
	1934	49,2	44,7	56,9	70,6	80,7	88,4	92,1	92,1	89,5	80,2	67,7	49,1
АМССР	1932	40,3	44,4	53,3	64,7	71,7	77,8	84,1	86,4	81,8	79,5	67,5	61,5
	1933	41,3	43,8	48,2	58,4	70,6	78,0	85,0	87,0	84,0	82,6	73,0	62,3
	1934	(49,1)	48,2	51,9	71,7	85,1	95,1	94,1	93,8	90,9	90,6	78,5	63,1
УССР	**1932**	**38,7**	**42,4**	**52,6**	**62,0**	**71,6**	**76,1**	**81,2**	**82,2**	**79,5**	**78,4**	**70,6**	**55,0**
	1933	**47,6**	**52,8**	**54,7**	**57,9**	**74,0**	**81,5**	**86,2**	**87,9**	**86,9**	**86,4**	**78,5**	**67,7**
	1934	**53,5**	**48,6**	**58,0**	**69,1**	**79,6**	**87,7**	**91,3**	**92,1**	**86,4**	**81,6**	**74,9**	**62,2**
БССР	**1932**	**31,9**	**37,3**	**49,3**	**63,5**	**76,7**	**(76,0)**	**83,5**	**83,2**	**79,5**	**74,3**	**62,3**	**52,3**
	1933	**34,2**	**39,1**	**51,7**	**63,3**	**73,1**	**81,4**	**87,5**	**89,1**	**87,4**	**82,9**	**66,5**	**51,9**
	1934	**44,1**	**45,4**	**60,8**	**73,5**	**84,1**	**92,5**	**94,2**	**96,4**	**93,2**	**82,3**	**65,2**	**50,5**
Азербайджанская ССР	1933	...	21,1	23,3	31,3	44,0	45,4	53,5	56,1	52,5	49,7	40,7	27,5
	1934	21,0	26,9	41,9	45,8	57,4	66,2	65,8	65,0	62,4	43,5	34,3	25,4
ССР Грузии	1933	...	27,0	42,3	42,8	43,2	52,1	61,6	68,8	66,4	55,0	41,9	36,8
	1934	(16,9)	10,5	20,0	30,5	66,4	76,6	80,0	71,7	64,9	38,2	26,5	17,1
ССР Армении	1933	...	21,4	31,7	46,9	56,8	63,3	63,7	60,5	53,8	51,6	30,9	22,3
	1934	22,9	30,0	46,7	54,7	69,1	79,2	84,4	81,9	76,5	61,0	44,3	31,8
ЗСФСР	**1934**	**17,8**	**25,1**	**40,1**	**50,5**	**64,2**	**73,8**	**74,3**	**68,3**	**49,2**	**36,6**	**26,2**	**25,0**
Узбекская ССР	**1934**	**29,5**	**36,0**	**63,4**	**67,5**	**77,5**	**80,7**	**78,1**	**73,4**	**67,8**	**60,6**	**49,3**	**41,4**
СССР [1]	**1932**	**41,5**	**46,8**	**57,3**	**67,3**	**76,3**	**81,0**	**84,4**	**84,9**	**81,6**	**76,8**	**65,7**	**55,6**
	1933	**43,1**	**47,8**	**57,3**	**68,3**	**76,8**	**83,9**	**87,7**	**88,9**	**87,4**	**84,0**	**71,7**	**60,2**
	1934	**50,5**	**51,5**	**65,1**	**73,0**	**82,5**	**90,1**	**90,8**	**91,1**	**87,7**	**79,9**	**67,5**	**56,6**

[1] По перечисленным республикам, краям и областям.

416. Средний удой коров в колхозных товарных фермах 1932 — 1934 гг.

В килограммах

Республики, края и области	Годы	Удой на одну дойную корову по кварталам					Удой на одну фуражную корову по кварталам				
		I	II	III	IV	За год	I	II	III	IV	За год
Северный край	1932	344	467	192	190	1 193	210	377	167	113	867
	1933	323	397	279	193	1 192	180	334	252	139	905
	1934	294	382	267	285	1 228	190	340	233	180	943
Карельская АССР	1932	255	334	254	192	1 035	159	297	223	117	796
	1933	218	242	252	149	861	120	211	235	95	661
	1934	258	328	285	184	1 055	193	310	273	131	907
Ленинградская область	1932	297	369	381	207	1 254	177	312	313	102	904
	1933	284	336	385	230	1 235	160	285	348	149	942
	1934	285	355	368	230	1 238	203	335	347	146	1 031
Западная область	1932	252	372	396	218	1 238	120	294	354	132	900
	1933	308	480	450	257	1 495	156	400	420	163	1 139
	1934	231	428	432	221	1 312	139	392	407	142	1 080
Московская область	1932	276	390	429	189	1 284	144	357	402	117	1 020
	1933	295	495	390	270	1 360	160	349	350	172	1 031
	1934	285	419	405	248	1 357	188	400	396	158	1 142
Ивановская область	1932	381	478	426	182	1 467	231	428	384	115	1 158
	1933	320	429	452	263	1 464	179	374	430	209	1 192
	1934	365	546	442	258	1 611	253	516	380	178	1 327
Горьковский край	1932	243	300	294	309	1 146	153	264	255	180	852
	1933	265	356	339	215	1 175	137	299	313	154	903
	1934	337	419	368	212	1 336	200	391	351	148	1 090
Бывш. Уральская область	1932	222	384	399	226	1 231	144	201	348	147	840
	1933	222	324	367	222	1 135	132	266	322	161	881
Свердловская область	1934	222	309	322	147	1 000	140	264	308	110	822
Челябинская область	1934	230	319	368	212	1 129	151	271	311	138	871
Обско-Иртышская область	1934	213	328	331	184	1 056	160	235	287	120	802
Башкирская АССР	1932	159	334	384	229	1 106	69	261	330	128	788
	1933	220	368	370	190	1 148	120	310	350	120	900
	1934	239	382	442	184	1 247	138	350	391	113	992
Татарская АССР	1932	246	448	306	195	1 195	162	372	261	127	922
	1933	264	356	392	217	1 229	146	304	353	147	950
	1934	276	364	377	212	1 229	188	334	355	146	1 023
Бывш. Средневолжский край	1932	...	...	...	...	...	93	231	(322)	(127)	(773)
	1933	229	390	469	225	1 313	112	310	418	165	1 005
	1934	196	382	423	...	...	127	352	419	...	...
Бывш. ЦЧО	1932	231	387	429	260	1 307	102	291	363	130	886
	1933	189	407	470	248	1 314	77	300	415	183	975
Воронежская область	1934	240	437	506	202	1 385	117	389	482	152	1 140
Курская область	1934	187	400	469	193	1 249	88	322	461	152	1 023
Бывш. Нижневолжский край	1932	198	438	441	240	1 317	87	315	366	137	905
	1933	222	442	473	235	1 372	95	332	397	146	970
Саратовский край	1934	187	428	524	230	1 369	106	357	474	181	1 118
Сталинградский край	1934	142	300	368	184	994	56	217	299	98	670
Северокавказский край[1] (в стар. гран.)	1932	251	526	492	387	1 656	175	370	384	225	1 154
	1933	220	430	506	324	1 480	100	290	401	(192)	(983)
Азово-Черноморский край	1934	196	501	543	276	1 516	83	370	468	172	1 093
Северокавказский край[1] (в нов. гран.)	1934	178	364	396	212	1 150	84	258	296	126	764
Дагестанская АССР	1933	189	376	285	234	1 084	62	234	185	103	584
	1934	169	400	313	221	1 103	79	319	229	119	746
Крымская АССР	1933	347	619	604	317	1 887	219	545	575	238	1 577
	1934	312	646	543	248	1 749	197	587	485	160	1 429
Киргизская АССР	1934	240	410	423	238	1 311	71	328	338	127	864
Западносибирский край	1932	252	390	465	247	1 354	159	315	387	163	1 024
	1933	275	420	495	246	1 436	174	357	444	169	1 144
	1934	329	391	488	229	1 437	229	335	424	152	1 140

[1] Без Дагестанской АССР.

416. Средний удой коров в колхозных товарных фермах 1932 — 1934 гг.

В килограммах

Республики, края и области	Годы	Удой на одну дойную корову по кварталам					Удой на одну фуражную корову по кварталам				
		I	II	III	IV	За год	I	II	III	IV	За год
Восточносибирский край	1932	189	276	337	174	976	101	194	271	116	682
	1933	187	272	380	200	1 039	119	219	320	140	798
	1934	134	209	313	128	784	73	170	265	83	591
Дальневосточный край	1934	196	291	423	220	1 130	92	242	338	149	821
РСФСР [1]	**1932**	**293**	**393**	**385**	**230**	**1 301**	**159**	**302**	**317**	**148**	**926**
	1933	**257**	**394**	**414**	**240**	**1 305**	**142**	**319**	**365**	**164**	**990**
	1934	**268**	**394**	**416**	**230**	**1 308**	**165**	**336**	**369**	**146**	**1 016**
Киевская область	1932	130	213	538	450	1 331	73	145	410	296	924
	1933	174	298	385	305	1 162	83	218	327	213	841
	1934	196	373	396	257	1 222	110	285	352	190	937
Черниговская область	1932	359	465	400	562	1 786	191	387	289	355	1 222
	1933	...	484	795	325	...	...	351	630	212	...
	1934	214	328	442	303	1 287	113	273	405	200	991
Винницкая область	1932	175	175	345	217	912	90	127	271	124	612
	1933	313	325	373	308	1 319	164	229	324	219	936
	1934	203	361	385	271	1 220	113	299	348	184	944
Харьковская область	1932	162	286	565	235	1 248	71	173	409	137	790
	1933	216	349	534	353	1 452	159	267	459	266	1 151
	1934	258	482	543	312	1 595	143	390	489	246	1 268
Днепропетровская область	1932	291	540	545	241	1 617	163	418	470	167	1 218
	1933	282	543	581	320	1 726	149	460	524	250	1 383
	1934	392	601	589	284	1 866	234	532	554	232	1 552
Одесская область	1932	305	561	520	274	1 660	158	440	440	186	1 224
	1933	233	526	516	323	1 598	119	398	460	234	1 211
	1934	249	564	524	294	1 631	119	471	485	221	1 296
Донецкая область	1932	344	470	524	355	1 693	184	458	411	228	1 281
	1933	211	490	525	324	1 550	112	419	451	229	1 211
	1934	249	491	524	238	1 502	136	410	472	156	1 174
АМССР	1932	209	363	454	200	1 226	104	266	381	134	885
	1933	210	470	507	372	1 559	101	314	430	251	1 096
	1934	267	601	570	349	1 787	148	533	530	268	1 479
УССР	**1932**	**258**	**461**	**514**	**312**	**1 545**	**137**	**331**	**409**	**201**	**1 078**
	1933	**238**	**417**	**493**	**321**	**1 469**	**132**	**332**	**440**	**233**	**1 137**
	1934	**267**	**491**	**496**	**284**	**1 538**	**146**	**400**	**454**	**206**	**1 206**
БССР	**1932**	**175**	**293**	**320**	**172**	**960**	**83**	**219**	**259**	**(100)**	**(661)**
	1933	**188**	**356**	**375**	**208**	**1 127**	**89**	**271**	**329**	**127**	**816**
	1934	**178**	**337**	**312**	**183**	**1 010**	**101**	**293**	**298**	**118**	**810**
Азербайджанская ССР	1933	215	201	234	127	(777)	49	89	126	44	308
	1934	71	228	212	137	648	23	138	137	37	335
ССР Грузии	1933	140	182	238	173	733	49	82	158	66	355
	1934	160	282	442	211	1 095	27	268	303	55	653
ССР Армении	1933	165	238	317	110	830	47	137	181	30	395
	1934	142	355	340	174	1 011	53	199	279	77	608
ЗСФСР	**1934**	**125**	**300**	**312**	**156**	**893**	**38**	**198**	**230**	**58**	**524**
Узбекская ССР	**1933**	...	**381**	**236**	**(313)**	...	**71**	**180**	**157**	**122**	**530**
	1934	**151**	**291**	**248**	**156**	**846**	**77**	**220**	**178**	**82**	**557**
Туркменская ССР	**1934**	...	...	...	**183**	...	**75**	**202**	**150**	**57**	**484**
СССР [1]	**1932**	**281**	**397**	**376**	**237**	**1 291**	**151**	**302**	**326**	**152**	**931**
	1933	**249**	**392**	**419**	**247**	**1 307**	**135**	**313**	**368**	**167**	**983**
	1934	**268**	**384**	**418**	**239**	**1 309**	**155**	**325**	**371**	**148**	**999**

[1] По перечисленным республикам, краям и областям.

417. Расход молока на выпойку телят в колхозных товарных фермах крупного рогатого скота 1932 — 1934 гг.

Республики, края и области	Средний расход молока на одного теленка (в кг)			Израсходовано молока на выпойку телят за 1934 г.								
				Всего за год в % к годовой валовой продукции	По кварталам в % к квартальной валовой продукции				По кварталам (в % к годовому расходу молока на выпойку телят)			
	1932	1933	1934		I	II	III	IV	I	II	III	IV
Северный край	121	123	106	10,6	16,2	11,8	5,5	10,0	27,0	38,6	12,6	21,8
Карельская АССР	114	114	178	19,7	29,7	21,7	10,8	21,0	31,0	33,1	17,6	18,3
Ленинградская область	119	164	158	15,1	25,7	17,4	7,8	14,0	29,9	35,5	16,7	17,9
Западная область	184	273	228	21,7	47,9	24,7	13,1	14,2	27,8	39,3	22,0	10,9
Московская область	169	192	202	17,0	39,1	18,7	7,6	12,0	35,9	37,3	15,6	11,2
Ивановская область	...	180	206	16,2	33,9	17,0	5,7	12,8	37,8	40,0	10,1	12,1
Горьковский край	...	123	170	16,6	33,0	18,5	7,7	14,2	31,6	37,8	14,7	15,9
Бывш. Уральская область	105	144	—	—	—	—	—	—	—	—	—	—
Свердловская область	—	—	128	16,6	32,2	20,6	9,6	10,7	28,8	39,4	22,4	9,4
Челябинская область	—	—	161	19,2	34,6	21,6	10,2	17,8	30,8	35,4	19,0	14,8
Обско-Иртышская область	—	—	104	14,3	22,1	16,8	7,5	12,9	34,1	34,2	17,9	13,8
Башкирская АССР	147	134	144	16,2	40,7	18,8	9,8	5,1	32,4	39,8	23,6	4,2
Татарская АССР	168	165	173	20,5	35,9	22,2	9,3	24,3	29,9	35,2	15,7	19,2
Бывш. Средневолжский край	279	236	...	...	...	...	...	...	...	...	...	...
Бывш. ЦЧО	144	209	—	—	—	—	—	—	—	—	—	—
Воронежская область	—	—	224	22,0	41,4	28,7	15,2	15,0	18,8	40,8	28,6	11,8
Курская область	—	—	216	21,6	48,1	30,4	15,9	13,7	15,8	38,4	31,6	14,2
Бывш. Нижневолжский край	141	118	—	—	—	—	—	—	—	—	—	—
Саратовский край	—	—	210	17,9	41,7	23,9	10,1	11,8	21,9	43,8	24,1	10,2
Сталинградский край	—	—	51	7,4	23,0	9,5	5,2	(0,7)	28,5	40,0	30,0	(1,5)
Северокавказский край[1] (в старых границах)	124	138	—	—	—	—	—	—	—	—	—	—
Азово-Черноморский край	—	—	166	14,0	29,6	16,8	9,8	12,0	16,3	40,0	29,9	13,8
Северокавказский край[1] (в новых границах)	—	—	55	7,2	15,2	7,9	4,0	7,5	25,0	35,4	20,8	18,8
Дагестанская АССР	...	20	16	2,3	4,8	3,1	2,7	—	16,7	50,0	33,3	—

[1] Без Дагестанской АССР.

417. Расход молока на выпойку телят в колхозных товарных фермах крупного рогатого скота 1932 — 1934 гг.

Республики, края и области	Средний расход молока на одного теленка (в кг)			Израсходовано молока на выпойку телят за 1934 г.								
				Всего за год в % к годовой валовой продукции	По кварталам в % к квартальной валовой продукции				По кварталам (в % к годовому расходу молока на выпойку телят)			
	1932	1933	1934		I	II	III	IV	I	II	III	IV
Крымская АССР	137	179	284	20,5	41,7	20,8	12,9	15,4	29,1	40,7	20,9	9,3
Западносибирский край	122	130	158	16,0	24,9	16,1	8,4	23,9	28,9	28,6	19,9	22,6
Восточносибирский край	100	90	64	11,5	28,6	13,6	5,8	10,6	29,9	30,3	21,3	18,5
РСФСР [1]	**138**	**151**	**156**	**16,0**	**29,6**	**17,9**	**8,8**	**15,2**	**28,5**	**35,7**	**19,9**	**15,9**
Киевская область	106	142	164	17,2	26,2	25,3	10,5	13,2	18,2	42,2	22,4	17,2
Черниговская область	96	...	162	17,4	23,6	22,3	16,2	11,7	13,0	32,0	39,9	15,1
Винницкая область	96	117	143	15,7	21,9	20,4	12,3	11,6	16,2	38,9	27,9	17,0
Харьковская область	135	215	250	17,1	17,2	25,3	13,5	13,1	11,0	41,3	28,3	19,4
Днепропетровская область	227	195	268	17,1	29,2	21,3	10,4	11,9	24,9	42,0	21,5	11,6
Одесская область	173	211	209	15,0	32,8	19,6	10,0	7,9	19,9	45,7	24,6	9,8
Донецкая область	148	294	273	20,9	31,7	29,3	13,9	11,0	17,6	48,3	26,8	7,3
АМССР	139	179	228	15,0	29,6	18,0	12,5	7,8	19,5	40,2	29,3	11,0
УССР	**153**	**193**	**216**	**17,2**	**27,2**	**23,2**	**11,8**	**11,6**	**18,7**	**42,8**	**25,4**	**13,1**
БССР	**118**	**148**	**114**	**16,6**	**34,8**	**21,8**	**10,5**	**13,3**	**31,9**	**21,0**	**30,3**	**16,8**
Азербайджанская ССР	...	...	4	0,9	0,1	1,1	1,0	0,3	—	50,0	50,0	—
ССР Грузии	...	44	16	2,2	5,0	1,5	2,7	0,8	12,5	25,0	56,3	6,2
ССР Армении	...	...	58	6,6	17,4	11,1	2,2	1,0	19,5	64,4	13,8	2,3
ЗСФСР	...	...	**27**	**4,0**	**10,7**	**6,0**	**2,1**	**0,8**	**17,4**	**57,8**	**22,0**	**2,8**
Узбекская ССР	...	**39**	**43**	**9,4**	**10,5**	**4,7**	**17,8**	**2,0**	**15,4**	**19,2**	**61,5**	**3,9**
Туркменская ССР	...	...	**21**	**3,8**	**4,7**	**1,3**	**6,9**	**3,2**	**50,0**	—	**50,0**	—
СССР [2]	**140**	**151**	**158**	**16,0**	**29,4**	**18,5**	**9,2**	**14,4**	**27,1**	**36,2**	**21,2**	**15,5**

[1] Без Казакской, Кара-Калпакской, Киргизской и Якутской автономных республик и без Дальневосточного края.
[2] Без Таджикской ССР.

418. Падеж молодняка на фермах крупного рогатого скота 1932 — 1934 гг.

Республики, края и области	Годы	Пало молодняка из приплода данного года		Республики, края и области	Годы	Пало молодняка из приплода данного года	
		Тысяч голов	% ко всему приплоду			Тысяч голов	% ко всему приплоду
Северный край	1932	...	21,8	Азово-Черноморский край	1934	12,4	10,5
	1933	21,3	21,0	Северокавказский край (в новых границах)	1934	4,0	8,2
	1934	16,3	10,2	Крымская АССР	1932	...	20,0
Карельская АССР	1933	1,1	22,4		1933	1,1	13,8
	1934	0,5	11,3		1934	1,0	11,4
Ленинградская область	1932	...	28,6	Казакская АССР	1932	...	23,8
	1933	8,7	12,7		1933	19,2	19,8
	1934	9,8	9,5		1934	15,5	18,1
Западная область	1932	...	22,6	Кара-Калпакская АССР	1933	0,1	6,7
	1933	10,6	13,5	Киргизская АССР	1932	...	7,2
	1934	9,6	14,7		1933	0,8	10,1
Московская область	1932	...	41,3		1934	0,8	13,1
	1933	9,1	10,8	Омская область	1934	25,0	20,1
	1934	6,1	10,5	Западносибирский край	1932	...	33,0
Калининская область	1934	8,2	9,4		1933	89,9	26,6
Ивановская область	1932	...	32,0		1934	66,2	19,3
	1933	8,6	13,6	Красноярский край	1934	9,4	21,5
	1934	9,0	10,4	Восточносибирский край	1932	...	17,1
Горьковский край	1932	...	38,1		1933	9,7	18,5
	1933	5,8	12,8		1934	5,7	9,7
	1934	2,9	10,8	Дальневосточный край	1932	...	13,5
Кировский край	1934	5,2	10,9		1933	2,4	29,6
Бывш. Уральская область	1932	...	43,4		1934	1,5	14,7
	1933	47,1	25,3	**РСФСР** [1]	**1932**	...	**30,8**
Свердловская область	1934	9,3	10,6		**1933**	**321,8**	**20,7**
Челябинская область	1934	29,6	28,3		**1934**	**301,8**	**15,1**
Башкирская АССР	1932	...	40,0	**УССР**	**1933**	**35,9**	**16,3**
	1933	8,1	24,8		**1934**	**21,5**	**8,3**
	1934	7,7	16,2	**БССР**	**1932**	...	**12,3**
Татарская АССР	1932	...	30,7		**1933**	**16,2**	**14,6**
	1933	2,7	15,4		**1934**	**20,8**	**14,6**
	1934	4,3	14,7	Азербайджанская ССР	1933	1,6	14,0
Бывш. Средневолжский край	1932	...	36,5		1934	1,7	10,1
	1933	14,7	21,9	ССР Грузии	1933	1,0	14,9
Куйбышевский край	1934	10,1	17,4		1934	1,0	9,6
Оренбургская область	1934	5,2	21,0	ССР Армении	1933	2,1	20,1
Бывш. ЦЧО	1932	...	37,9		1934	1,2	7,6
	1933	10,2	22,2	**ЗСФСР**	**1933**	**4,7**	**16,5**
Воронежская область	1934	7,5	15,9		**1934**	**3,9**	**9,1**
Курская область	1934	4,3	14,7	**Узбекская ССР**	**1933**	**0,4**	**12,1**
Бывш. Нижневолжский край	1932	...	24,2		**1934**	**0,3**	**6,6**
	1933	16,8	20,0	**Туркменская ССР**	**1933**	**0,1**	**5,4**
Саратовский край	1934	10,3	24,3		**1934**	**0,1**	**6,6**
Сталинградский край	1934	4,4	9,1	**СССР** [2]	**1932**	**381,0**	**29,7**
Северокавказский край (в старых границах)	1932	...	23,7		**1933**	**379,1**	**19,7**
	1933	33,8	20,4		**1934**	**348,4**	**14,2**

Примечание. За 1934 г. автономные республики, края и области приведены в новых границах.

[1] Без Якутской АССР. [2] За 1932 г. без УССР и ЗСФСР.

419. Падеж взрослого крупного рогатого скота на колхозных товарных фермах 1932 — 1934 гг.

Республики, края и области	Годы	Падеж коров по кварталам (в % к среднегодовому поголовью)				
		I	II	III	IV	За год
Северный край	1932	2,1	0,9	0,6	0,2	3,8
	1933	0,6	0,9	0,7	0,2	2,4
	1934	0,2	0,2	0,3	0,1	0,8
Карельская АССР	1932	—	2,8	2,6	—	5,4
	1933	0,3	1,9	1,8	0,2	4,2
	1934	0,1	0,1	0,6	0,2	1,0
Ленинградская область	1932	2,1	1,1	0,6	0,3	4,1
	1933	0,5	0,7	0,4	0,2	1,8
	1934	0,2	0,2	0,2	0,1	0,7
Западная область	1932	1,1	1,1	0,5	0,1	2,8
	1933	0,3	0,4	0,1	0,1	0,9
	1934	0,3	0,4	0,3	0,1	1,1
Московская область	1932	1,3	0,5	0,4	0,3	2,5
	1933	0,4	0,5	0,2	0,2	1,3
	1934	0,2	0,2	0,2	0,2	0,8
Ивановская область	1932	0,7	0,5	0,5	0,2	1,9
	1933	0,3	0,2	0,2	0,1	0,8
	1934	0,1	0,2	0,1	0,1	0,5
Горьковский край	1932	1,7	0,6	0,5	0,5	3,3
	1933	0,5	0,5	0,3	0,3	1,6
	1934	0,3	0,2	0,3	0,2	1,0
Бывш. Уральская область	1932	4,7	2,7	0,7	0,6	8,7
	1933	1,5	1,1	0,4	0,2	3,2
Свердловская область	1934	0,3	0,4	0,3	0,2	1,2
Челябинская область	1934	0,2	0,4	0,3	0,5	1,4
Обско-Иртышская область	1934	0,2	0,5	0,2	0,3	1,2
Башкирская АССР	1932	5,7	3,0	1,0	0,6	10,3
	1933	0,6	1,5	0,2	0,2	2,5
	1934	0,5	0,4	0,4	0,1	1,4
Татарская АССР	1932	5,8	2,9	1,9	0,7	11,3
	1933	0,8	1,3	0,7	0,6	3,4
	1934	0,3	0,4	0,3	0,5	1,5
Бывш. Средневолжский край	1932	5,1	2,0	1,0	0,6	8,7
	1933	1,2	1,5	0,4	0,5	3,6
	1934	0,8	1,2	0,3	0,4	2,7
Бывш. ЦЧО	1932	1,7	1,7	0,5	0,3	4,2
	1933	0,8	1,7	0,3	0,3	3,1
Воронежская область	1934	0,3	0,5	0,1	0,2	1,1
Курская область	1934	0,3	0,6	0,3	0,2	1,4
Бывш. Нижневолжский край	1932	2,8	1,9	0,6	0,5	5,8
	1933	0,5	0,9	0,3	0,5	2,2
Саратовский край	1934	0,3	1,0	0,3	0,3	1,9
Сталинградский край	1934	1,2	1,2	0,3	0,4	3,1
Северокавказский край[1] (в стар. границах)	1932	1,5	1,9	0,6	0,5	4,5
	1933	0,9	1,1	0,5	0,4	2,9
Азово-Черноморский край	1934	0,3	0,5	0,2	0,2	1,2
Северокавказский край[1] (в нов. границах)	1934	0,3	0,2	0,4	0,1	1,0

[1] Без Дагестанской АССР.

419. Падеж взрослого крупного рогатого скота на колхозных товарных фермах 1932—1934 гг.

Республики, края и области	Годы	Падеж коров по кварталам (в % к среднегодовому поголовью)				
		I	II	III	IV	За год
Дагестанская АССР	1934	0,3	0,6	0,2	0,3	1,4
Крымская АССР	1933	0,4	0,1	0,2	0,3	1,0
	1934	0,3	0,4	0,2	—	0,9
Казакская АССР	1934	0,3	1,5	0,4	...	...
Киргизская АССР	1933	1,1	5,5	...	...	...
	1934	0,5	0,9	1,1	0,3	2,8
Западносибирский край	1932	1,2	0,9	0,6	0,3	3,0
	1933	0,5	0,5	0,2	0,2	1,4
	1934	0,1	0,3	0,3	0,3	1,0
Восточносибирский край	1932	1,0	1,5	0,6	0,5	3,6
	1933	1,1	1,4	0,5	0,3	3,3
	1934	0,4	0,7	0,3	0,2	1,6
Дальневосточный край	1934	0,7	0,8	0,2	0,3	2,0
РСФСР [1]	**1932**	**2,2**	**1,5**	**0,6**	**0,4**	**4,7**
	1933	**0,7**	**0,8**	**0,4**	**0,3**	**2,2**
	1934	**0,3**	**0,4**	**0,3**	**0,2**	**1,2**
УССР	**1932**	**1,2**	**1,1**	**0,5**	**0,3**	**3,1**
	1933	**0,3**	**0,7**	**0,3**	**0,2**	**1,5**
	1934	**0,2**	**0,3**	**0,2**	**0,1**	**0,8**
БССР	**1932**	**1,2**	**1,4**	**0,4**	**0,2**	**3,2**
	1933	**0,4**	**0,5**	**0,2**	**0,2**	**1,3**
	1934	**0,3**	**0,4**	**0,1**	**0,1**	**0,9**
Азербайджанская ССР	1933	2,0	2,4	2,0	0,5	6,9
	1934	1,2	1,3	0,9	0,7	4,1
ССР Грузии	1933	4,3	3,8	1,9	2,8	12,8
	1934	0,7	1,0	0,4	0,4	2,5
ССР Армении	1933	2,7	2,2	1,1	0,7	6,7
	1934	0,8	0,6	0,4	0,3	2,1
ЗСФСР	**1933**	**2,4**	**2,7**	**1,5**	**1,1**	**7,7**
	1934	**0,8**	**0,8**	**0,5**	**0,5**	**2,6**
Узбекская ССР	**1933**	**1,7**	**0,9**	**0,4**	**0,8**	**3,8**
	1934	**0,8**	**0,7**	**0,4**	**1,6**	**3,5**
Туркменская ССР	**1934**	**0,8**	**0,4**	**0,1**	**0,4**	**1,7**
СССР [1]	**1932**	**2,0**	**1,4**	**0,6**	**0,4**	**4,4**
	1933	**0,7**	**0,8**	**0,4**	**0,3**	**2,2**
	1934	**0,3**	**0,4**	**0,3**	**0,2**	**1,2**

[1] По перечисленным республикам, краям и областям.

420. Живой вес коров в колхозных товарных фермах крупного рогатого скота[1] на конец 1933 и 1934 гг.

Республики, края и области	Живой вес одной коровы (кг)		Республики, края и области	Живой вес одной коровы (кг)	
	1933	1934		1933	1934
Северный край	319	307	Восточносибирский край	250	280
Карельская АССР	252	282	Дальневосточный край	...	382
Ленинградская область	323	324			
Западная область	331	348	**РСФСР**[3]	**304**	**320**
Московская область	330	347			
Ивановская область	333	352	Киевская область	382	342
Горьковский край	333	330	Черниговская область	...	373
Бывш. Уральская область	282	—	Винницкая область	...	351
Свердловская область	—	263	Харьковская область	397	411
Челябинская область	—	290	Днепропетровская область	370	366
Обско-Иртышская область	—	291	Одесская область	401	375
Башкирская АССР	...	348	Донецкая область	367	357
Татарская АССР	325	317	АМССР	342	333
Бывш. Средневолжский край	...	306			
Бывш. ЦЧО	340	—	**УССР**	**381**	**367**
Воронежская область	—	367			
Курская область	—	356	**БССР**	**295**	**324**
Саратовский край	—	377			
Сталинградский край	—	354	Азербайджанская ССР	145	...
Северокавказский край[2] (в стар. гран.)	352	—	ССР Грузии	173	278
Азово-Черноморский край	—	373	ССР Армении	223	...
Северокавказский край[2] (в нов. гран.)	—	358			
Дагестанская АССР	—	382			
Крымская АССР	...	374	**ЗСФСР**	**176**	...
Киргизская АССР	...	382			
Западносибирский край	270	292	**СССР**[3]	**310**	**323**

[1] По контрольному взвешиванию. [2] Без Дагестанской АССР. [3] По перечисленным республикам, краям и областям.

421. Выдача телят колхозникам колхозными товарными фермами крупного рогатого скота 1933 и 1934 гг.

Республики, края и области	Годы	Выдано телят за год		Распределение годовой выдачи телят (по кварталам в %)			
		Тыс. голов	В % к годовому приплоду	I	II	III	IV
Северный край	1933	5,3	5,2	7,5	15,1	30,2	47,2
	1934	12,7	8,0	26,8	19,7	11,0	42,5
Карельская АССР	1933	0,2	4,1	—	—	50,0	50,0
Ленинградская область	1933	7,4	10,8	12,2	20,3	23,0	44,5
	1934	7,3	7,1	17,8	19,2	11,0	52,0
Западная область	1933	6,0	7,6	1,7	28,3	23,3	46,7
	1934	9,0	13,9	12,7	12,7	23,9	50,7
Московская область	1933	5,9	7,0	1,7	15,3	23,7	59,3
	1934	8,3	14,6	5,8	14,9	28,1	51,2
Ивановская область	1933	3,5	5,5	14,3	31,4	17,2	37,1
	1934	5,1	5,9	11,8	23,5	25,5	39,2
Горьковский край	1933	6,0	13,3	5,0	16,7	25,0	53,3
	1934	3,4	12,7	14,3	12,8	22,9	50,0

421. Выдача телят колхозникам колхозными товарными фермами крупного рогатого скота 1933 и 1934 гг.

Республики, края и области	Годы	Выдано телят за год		Распределение годовой выдачи телят (по кварталам в %)			
		Тыс. голов	В % к годовому приплоду	I	II	III	IV
Бывш. Уральская область	1933	10,0	5,4	4,0	10,0	36,0	50,0
Свердловская область	1934	5,4	6,2	5,6	11,1	42,6	40,7
Челябинская область	1934	14,7	14,1	2,1	23,1	34,0	40,8
Башкирская АССР	1933	4,3	13,2	9,3	4,7	9,3	76,7
	1934	4,5	9,5	15,6	13,3	17,8	53,3
Татарская АССР	1933	2,2	12,6	4,5	9,1	18,2	68,2
	1934	1,9	6,5	—	21,1	21,0	57,9
Бывш. Средневолжский край	1933	9,8	14,7	5,1	7,1	8,2	79,6
Бывш. ЦЧО	1933	6,1	13,3	4,9	6,6	—	88,5
Воронежская область	1934	9,0	19,1	8,5	3,2	16,2	72,1
Курская область	1934	6,4	22,0				
Бывш. Нижневолжский край	1933	17,7	21,0	2,3	4,5	5,1	88,1
Саратовский край	1934	7,7	18,2	10,4	18,2	9,1	62,3
Сталинградский край	1934	11,5	23,8	0,3	38,0	10,4	51,3
Северокавказский край (в старых гран.)	1933	6,2	3,8	17,7	30,7	25,8	25,8
Азово-Черноморский край	1934	21,2	17,9	14,2	10,8	2,8	72,2
Северокавказский край (в новых гран.)	1934	4,7	9,8	14,9	19,1	12,8	53,2
Крымская АССР	1933	0,9	11,2	11,1	11,1	11,1	66,7
	1934	1,7	19,5	17,7	23,5	23,5	35,3
Казакская АССР	1933	14,9	15,4	6,0	13,5	17,4	63,1
Киргизская АССР	1933	1,3	16,5	—	7,7	—	92,3
Западносибирский край	1933	16,9	5,0	7,7	8,9	24,9	58,5
	1934	25,0	7,3	24,2	31,7	20,2	23,9
Восточносибирский край	1933	1,1	2,1	—	—	54,5	45,5
	1934	6,1	10,4	1,6	24,6	—	73,8
Дальневосточный край	1933	1,5	18,5	6,7	26,7	20,0	46,6
	1934	1,1	10,8	—	18,2	—	81,8
РСФСР [1]	**1933**	**127,2**	**8,2**	**6,2**	**12,8**	**18,7**	**62,3**
	1934	**205,5**	**10,3**	**12,1**	**18,5**	**16,6**	**52,8**
УССР	**1933**	**40,0**	**18,2**	**3,0**	**15,0**	**16,0**	**66,0**
	1934	**78,0**	**30,2**	**6,3**	**16,7**	**19,1**	**57,9**
БССР	**1933**	**7,7**	**7,0**	**15,6**	**13,0**	**22,1**	**49,3**
	1934	**12,3**	**8,7**	**8,1**	**34,2**	**20,3**	**37,4**
Азербайджанская ССР	1933	0,9	7,9	—	—	22,2	77,8
ССР Грузии	1933	0,4	6,0	—	50,0	—	50,0
ССР Армении	1933	0,1	1,0	—	100,0	—	—
ЗСФСР	**1933**	**1,4**	**4,9**	**—**	**21,4**	**14,3**	**64,3**
Узбекская ССР	**1933**	**0,3**	**9,1**	**—**	**—**	**—**	**100,0**
СССР [2]	**1933**	**176,6**	**9,2**	**5,8**	**13,4**	**18,2**	**62,6**
	1934	**299,9**	**12,2**	**10,2**	**18,3**	**17,1**	**54,4**

Примечания: 1. За 1934 г. автономные республики, края и области приведены в новых границах. 2. В итог по СССР за 1934 г. кроме перечисленных республик, краев и областей вошли следующие: Карельская АССР с годовой выдачей телят 0,2 тыс. голов, Кировский край—3,4, Куйбышевский край—8,7, Оренбургская область—3,3, Казакская АССР—9,2, Киргизская АССР—1,4, Омская область—7,9, Красноярский край—4,7, Азербайджанская ССР—1,8, ССР Грузии—0,8, ССР Армении—1,0, Узбекская ССР—0,4 и Туркменская ССР—0,1.

[1] Без Якутской АССР. [2] Без Таджикской ССР.

422. Организация труда в колхозных товарных фермах крупного рогатого скота на 1 января 1933 — 1935 гг.

Республики, края и области	В среднем на одну ферму приходится прикрепленных колхозников			Из общего числа колхозников, занятых на фермах, приходится (в %)				Из числа колхозников, работающих на фермах, % закрепленных на постоянную работу		% колхозников, работающих на ферме свыше одного года		Переведено работников на сдельщину в % к числу закрепленных		На одного работника фермы приходится голов скота			Приходится голов скота			
				Доярок		Телятниц											На одну доярку		На одну телятницу	
	1933	1934	1935	1934	1935	1934	1935	1933	1934	1934	1935	1934	1935	1933	1934	1935	1934	1935	1934	1935
Северный край	12,2	12,7	15,6	45,7	34,7	31,3	27,9	81,8	87,3	39,7	48,4	58,0	70,7	6,3	7,4	7,9	7,4	9,4	6,0	9,5
Карельская АССР	6,5	5,7	4,5	53,3	50,4	20,0	23,0	85,3	93,7	34,6	37,4	40,0	68,7	8,0	10,0	10,9	8,9	9,2	10,0	15,9
Ленинградская область	10,1	7,0	5,1	50,2	37,5	21,2	19,5	81,4	87,0	37,2	37,5	51,6	58,2	6,5	7,5	7,7	(13,7)	9,0	7,3	12,4
Западная область	4,5	4,9	4,8	48,5	32,4	19,9	18,6	83,6	80,8	33,0	30,9	38,8	52,0	8,6	7,9	8,8	7,8	10,1	8,9	17,0
Московская область	6,4	6,2	5,8	46,3	33,7	16,0	15,8	86,0	87,4	36,2	36,5	50,4	48,3	7,8	7,4	7,5	7,1	9,9	8,2	16,2
Ивановская область	6,4	5,2	5,2	49,0	36,7	18,6	19,9	85,6	87,9	46,3	39,2	50,6	60,4	5,5	6,4	6,9	6,7	7,9	8,6	12,2
Горьковский край	3,0	4,7	4,3	45,0	34,9	23,5	23,5	77,9	88,0	27,0	29,8	58,5	63,4	11,9	7,4	7,3	6,1	7,6	7,7	12,0
Бывш. Уральская область	15,9	15,8	—	32,9	—	15,4	—	87,9	87,4	31,1	—	58,5	—	9,6	8,3	—	9,1	—	10,7	—
Свердловская область	—	—	9,9	—	31,2	—	23,3	—	—	—	36,8	—	80,7	—	—	9,3	—	11,7	—	14,4
Челябинская область	—	—	15,5	—	24,4	—	13,8	—	—	—	41,9	—	58,2	—	—	9,4	—	15,1	—	22,5
Обско-Иртышская область	—	—	12,8	—	35,4	—	15,4	—	—	—	48,1	—	50,1	—	—	10,0	—	9,6	—	24,4
Башкирская АССР	8,6	8,3	5,2	44,2	27,2	12,5	18,2	82,6	79,2	31,7	33,4	49,0	68,6	10,7	9,8	10,5	8,9	13,4	22,8	23,0
Татарская АССР	6,1	7,5	8,1	...	30,7	...	15,2	83,5	87,0	...	35,6	57,1	68,2	12,2	9,7	9,5	...	12,3	...	23,1
Бывш. Средневолжск. край	8,5	7,4	8,0	37,7	31,2	11,4	13,7	87,5	89,6	26,7	32,7	50,9	58,7	10,5	9,1	9,6	8,4	15,1	16,9	21,8
Бывш. ЦЧО	5,4	5,7	—	27,9	—	7,0	—	88,4	86,6	26,2	—	31,8	—	11,2	9,0	—	8,8	—	10,0	—
Воронежская область	—	—	8,3	—	20,9	—	10,0	—	—	—	28,8	—	44,9	—	—	9,1	—	14,7	—	35,6
Курская область	—	—	5,4	—	30,6	—	11,0	—	—	—	25,2	—	36,8	—	—	8,1	—	12,5	—	26,6
Бывш. Нижневолжск. край	11,4	16,7	—	30,3	—	9,3	—	84,5	87,2	30,5	—	46,4	—	11,9	8,1	—	11,3	—	23,6	—
Саратовский край	—	—	9,6	—	24,0	—	8,4	—	—	—	36,0	—	52,2	—	—	8,1	—	12,7	—	34,2
Сталинградский край	—	—	18,2	—	20,8	—	9,2	—	—	—	36,1	—	61,9	—	—	12,1	—	18,2	—	45,9
Северокавказский край (в старых границах)	15,4	15,5	—	31,9	—	7,7	—	87,4	88,6	40,5	—	43,5	—	11,9	11,8	—	12,0	—	27,2	—
Азово-Черноморский край	—	—	12,8	—	27,5	—	9,2	—	—	—	35,2	—	54,8	—	—	9,6	—	13,5	—	38,5

422. Организация труда в колхозных товарных фермах крупного рогатого скота на 1 января 1933—1935 гг.

Республики, края и области	В среднем на одну ферму приходится прикрепленных колхозников			Из общего числа колхозников, занятых на фермах, приходится (в %)				Из числа колхозников, работающих на фермах, % закрепленных на постоянную работу		% колхозников, работающих на ферме свыше одного года		Переведено работников на сдельщину в % к числу закрепленных		На одного работника фермы приходится голов скота			Приходится голов скота			
				Доярок		Телятниц											На одну доярку		На одну телятницу	
	1933	1934	1935	1934	1935	1934	1935	1933	1934	1934	1935	1934	1935	1933	1934	1935	1934	1935	1934	1935
Северокавказский край [1] (в новых границах) . . .	—	—	15,2	—	25,6	—	8,5	—	—	—	28,8	—	47,5	—	—	20,3	—	21,4	—	58,0
Дагестанская АССР . . .	—	—	7,6	33,3	24,6	16,7	7,8	75,0	85,9	24,0	28,3	...	55,3	—	—	19,3	—	23,5	—	75,7
Крымская АССР	5,4	5,7	7,0	40,0	29,5	6,7	8,7	84,9	...	36,0	30,7	60,0	57,5	13,3	13,5	12,4	10,3	11,7	33,8	58,9
Западносибирский край . .	17,4	18,3	17,1	40,2	35,6	12,9	12,5	88,7	90,9	36,1	37,7	68,0	66,2	10,3	9,4	11,6	10,2	12,7	21,5	31,7
Восточносибирский край .	7,9	13,1	11,7	39,7	27,2	17,2	11,3	80,3	86,3	32,4	34,2	47,1	49,9	14,3	13,5	16,1	11,6	20,1	19,3	41,9
РСФСР [2]	**9,8**	**9,8**	**8,3**	**39,6**	**31,7**	**15,5**	**16,3**	**85,7**	**87,8**	**34,6**	**36,8**	**53,6**	**60,0**	**11,3**	**8,7**	**9,7**	**8,8**	**11,7**	**15,1**	**20,3**
Киевская область	6,0	6,8	6,5	29,9	26,9	6,0	9,3	79,4	91,1	32,4	30,3	37,3	38,9	12,5	10,8	11,1	11,9	11,8	...	46,4
Черниговская область . .	3,8	3,8	6,3	38,5	27,2	5,1	10,0	84,1	86,1	34,7	21,5	17,9	30,3	14,7	10,6	10,0	6,6	9,0	...	49,1
Винницкая область	4,2	5,5	6,4	26,7	26,6	4,1	9,0	89,3	89,0	28,6	31,7	56,8	42,0	12,6	8,7	10,5	9,9	11,7	...	48,9
Харьковская область . . .	6,5	7,2	8,6	20,8	27,4	6,6	7,6	82,8	83,3	38,2	48,8	25,5	46,3	11,6	9,2	8,1	13,6	10,2	...	36,6
Днепропетровская область	9,5	10,2	11,0	40,4	34,5	5,5	7,0	89,6	85,9	34,6	38,9	42,5	57,9	12,1	9,3	8,1	7,9	9,2	...	37,2
Одесская область	7,6	11,5	7,3	36,2	29,8	6,4	10,6	87,1	91,0	35,5	31,6	36,2	38,9	10,8	9,3	8,9	11,3	10,1	...	30,8
Донецкая область	13,7	14,6	12,1	35,7	31,7	6,2	8,7	88,2	87,4	37,0	39,1	49,0	48,5	11,6	10,0	9,4	10,5	10,1	...	37,5
АМССР	7,8	7,5	8,2	33,3	30,5	11,1	8,1	84,0	92,1	40,7	32,9	33,3	48,1	8,5	9,6	9,1	10,9	11,5	...	32,7
УССР	**6,9**	**8,5**	**7,8**	**31,7**	**29,5**	**5,6**	**8,7**	**85,1**	**88,0**	**33,9**	**37,1**	**39,2**	**43,7**	**11,9**	**9,2**	**9,4**	**9,9**	**10,1**	...	**40,5**
БССР	...	**5,6**	**7,2**	...	**26,8**	...	**15,3**	...	**89,5**	...	**29,1**	**42,9**	**60,1**	...	**11,2**	**10,7**	**10,5**	**13,6**	...	**20,3**
Азербайджанская ССР . .	...	6,1	7,8	28,0	28,3	8,0	10,7	...	87,5	31,8	44,5	44,0	66,1	...	19,7	17,4	28,1	20,1	...	38,1
ССР Грузии	...	4,6	6,5	...	28,6	...	18,5	...	91,6	...	39,5	40,0	61,7	...	20,6	13,3	...	16,6	...	18,3
ССР Армении	...	14,6	11,9	51,2	50,2	7,3	16,5	...	81,5	27,8	53,3	65,9	79,4	...	9,0	12,2	6,0	8,7	...	21,4
ЗСФСР	...	**8,5**	**8,9**	**42,4**	**38,2**	**7,6**	**15,0**	...	**86,0**	...	**47,3**	**54,3**	**70,2**	...	**15,6**	**14,1**	...	**12,7**	...	**24,7**
СССР [3]	**8,5**	**9,2**	**8,1**	**38,2**	**31,2**	**13,9**	**15,3**	**85,7**	**87,9**	**34,6**	**36,4**	**51,3**	**58,1**	**11,3**	**8,9**	**9,8**	**9,1**	**11,5**	**15,1**	**22,6**

[1] Без Дагестанской АССР. [2] Без Казакской, Кара-Калпакской, Киргизской и Якутской автономных республик и без Дальневосточного края.
[3] Без республик Средней Азии.

423. СВОДНЫЕ ПОКАЗАТЕЛИ ПО ОВЦЕВОДЧЕСКИМ КОЛХОЗНЫМ ТОВАРНЫМ ФЕРМАМ на конец 1932 — 1934 гг.

Показатели	1932	1933	1934
I. % колхозов с овцеводческими фермами	4,1	9,0	18,2
II. Число ферм	8 679	20 628	43 824
III. Поголовье скота на фермах			
1) Общее поголовье овец и коз (тыс. голов)	5 488,0	7 046,1	10 668,1
В том числе овцематки (и козематки)	...	4 213,8	6 340,9
2) % обобществленного скота, переведенного на фермы	[1] 37,5	69,0	89,0
IV. Средний размер ферм			
Всего овец и коз в расчете на 1 ферму (голов)	632	342	243
В том числе овцематок	...	204	145
V. Приплод и падеж			
1) Получено всего приплода (тыс. голов)	1 903,8	3 589,4	5 118,7
2) Приплод в расчете на одну среднегодовую матку (голов)	0,88	0,96	1,03
3) Приплод на один окот (голов)	1,07	1,11	1,16
4) Число окотившихся маток в % к среднегодовому поголовью	81,9	86,3	89,4
5) Всего пало молодняка до отбивки (тыс. голов)	[2] 148,9	437,8	[3] 468,6
6) % падежа к общему приплоду	[2] 8,7	12,2	[3] 9,2
VI. Сдача мяса государству (за год в тыс. центнеров живого веса)	...	164,8	259,6
VII. Средний живой вес одной головы, сданной государству (в кг)	32	31	31
VIII. Помощь ферм колхозникам			
Продано и передано ягнят колхозникам (тыс. голов)	....	108,2	210,2

[1] На июль. [2] Без Казакской АССР. [3] Без Кара-Калпакской АССР.

424. Организация овцеводческих колхозных товарных ферм на 1 января 1932 — 1935 гг.

Республики, края и области	Число ферм				% колхозов с овцеводческими фермами			
	1932	1933	1934	1935	1932	1933	1934	1935
Северный край	—	—	4	63	—	—	0,1	1,0
Ленинградская область	—	—	—	981	—	—	—	7,3
Западная область	—	4	694	1 238	—	0,0	3,8	8,8
Московская область	—	—	342	1 221	—	—	1,6	8,3
Калининская область	—	—	—	640	—	—	—	4,6
Ивановская область	54	155	512	1 589	0,4	1,2	3,7	11,6
Горьковский край	—	—	221	460	—	—	1,0	4,9
Кировский край	—	—	—	472	—	—	—	3,3
Бывш. Уральская область	48	325	—	—	0,5	3,6	—	—
Свердловская область	—	—	137	1 320	—	—	3,0	29,6
Челябинская область	—	—	847	1 237	—	—	21,3	38,1
Обско-Иртышская область	—	—	30	—	—	—	4,3	—
Башкирская АССР	119	246	745	1 509	3,0	7,2	21,9	45,6
Татарская АССР	70	190	403	880	1,8	7,9	10,6	23,2
Бывш. Средневолжский край	164	460	1 336	—	2,9	8,5	19,9	—
Куйбышевский край	—	—	—	2 444	—	—	—	47,2
Оренбургская область	—	—	—	723	—	—	—	34,9
Бывш. ЦЧО	220	831	2 288	—	1,3	5,5	14,7	—
Воронежская область	—	—	—	2 513	—	—	—	29,1
Курская область	—	—	—	2 424	—	—	—	29,2
Бывш. Нижневолжский край	227	732	—	—	7,8	24,4	—	—
Саратовский край	—	—	677	1 183	—	—	35,6	58,7
Сталинградский край	—	—	665	709	—	—	47,5	47,6
Северокавказский край (в старых границах)	215	741	—	—	3,8	13,0	—	—
Азово-Черноморский край	—	—	775	1 565	—	—	22,1	37,8
Северокавказский край (в новых границах)	—	—	470	514	—	—	18,1	20,1
Крымская АССР	86	159	193	266	6,1	13,2	16,1	22,5
Казакская АССР	—	1 281	1 343	1 665	—	26,1	21,0	22,1
Кара-Калпакская АССР	—	17	22	22	—	2,8	3,6	3,1
Киргизская АССР	68	312	289	290	4,5	20,8	16,0	15,5
Омская область	—	—	—	449	—	—	—	10,2
Западносибирский край	160	539	1 843	2 779	1,2	4,9	15,9	32,1
Красноярский край	—	—	—	531	—	—	—	22,6
Восточносибирский край	61	200	200	620	1,0	3,9	3,9	19,3
Дальневосточный край	—	48	110	118	—	3,7	7,3	8,0
РСФСР [1]	**1 492**	**6 240**	**14 146**	**30 425**	**0,9**	**3,9**	**8,2**	**16,7**
Киевская область	—	153	661	957	—	3,8	15,4	20,3
Черниговская область	—	181	348	644	—	7,6	13,5	23,4
Винницкая область	—	136	324	493	—	4,1	9,2	13,3
Харьковская область	—	309	512	1 118	—	7,5	11,7	21,8
Днепропетровская область	—	175	574	1 087	—	5,2	16,1	28,8
Одесская область	—	166	333	877	—	4,6	9,0	21,4
Донецкая область	—	200	581	1 060	—	13,5	35,4	51,1
АМССР	—	60	86	255	—	9,7	13,8	36,4
УССР	**119**	**1 380**	**3 419**	**6 491**	**0,4**	**6,1**	**14,1**	**24,1**
БССР	—	—	**1 424**	**4 290**	—	—	**14,7**	**39,3**
Азербайджанская ССР	85	174	275	467	2,6	5,1	7,4	13,9
ССР Грузии	64	150	159	242	1,8	4,4	4,5	7,1
ССР Армении	116	119	213	448	12,9	13,2	23,7	45,8
ЗСФСР	**265**	**443**	**647**	**1 157**	**3,4**	**5,7**	**8,0**	**15,0**
Узбекская ССР	**66**	**405**	**673**	**967**	**0,7**	**4,2**	**6,9**	**11,0**
Туркменская ССР	**19**	**156**	**234**	**409**	**1,1**	**12,0**	**15,6**	**25,4**
Таджикская ССР	—	**55**	**85**	**85**	—	**2,5**	**3,3**	**2,6**
СССР	**1 961**	**8 679**	**20 628**	**43 824**	**0,9**	**4,1**	**9,0**	**18,2**

Примечание. На 1 января 1935 г. автономные республики, края и области приведены в новых границах.

[1] Без Карельской и Якутской автономных республик.

425. Поголовье овец и коз в колхозных товарных фермах на 1 января 1932 — 1935 гг.

Республики, края и области	Общее поголовье овец и коз (тыс. голов)				Коэфициент изменения за год		Овцематки и козематки (тыс. голов)		Коэфициент изменения за год (1935 г. в% к 1934)
	1932	1933	1934	1935	1934 г. в % к 1933	1935 г. в % к 1934	1934	1935	
Северный край	—	—	0,3	19,1	—	—	—	8,0	—
Карельская АССР	—	—	—	0,7	—	—	—	0,4	—
Ленинградская область	—	—	—	25,0	—	—	—	12,3	—
Западная область	—	0,2	30,6	94,4	—	—	19,3	58,8	—
Московская область	—	—	20,0	55,3	—	—	11,6	33,6	—
Калининская область	—	—	—	32,7	—	—	—	19,1	—
Ивановская область	7,1	8,5	22,4	65,3	263,5	—	10,5	28,5	—
Горьковский край	—	—	8,0	25,4	—	—	5,2	14,9	—
Кировский край	—	—	—	16,9	—	—	—	9,8	—
Бывш. Уральская область	15,5	165,0	—	—	—	—	—	—	—
Свердловская область	—	—	16,0	53,8	184,5	—	9,0	27,2	—
Челябинская область	—	—	282,0	324,1		—	170,0	215,3	—
Обско-Иртышская область	—	—	6,5	—		—	4,0	—	—
Башкирская АССР	44,3	61,3	117,3	189,0	191,4	—	78,6	107,0	—
Татарская АССР	34,2	30,0	79,0	141,9	263,3	—	47,0	83,5	—
Бывш. Средневолжский край	136,3	145,3	348,0	—	239,5	—	208,0	—	—
Куйбышевский край	—	—	—	338,1	—	—	—	212,6	—
Оренбургская область	—	—	—	234,1	—	—	—	155,1	—
Бывш. ЦЧО	55,4	189,3	291,8	—	154,1	—	196,1	—	—
Воронежская область	—	—	—	349,3	—	—	—	221,6	—
Курская область	—	—	—	166,9	—	—	—	109,3	—
Бывш. Нижневолжский край	134,0	626,8	—	—	123,3	—	—	—	—
Саратовский край	—	—	238,0	268,0		—	150,5	168,2	—
Сталинградский край	—	—	524,0	657,6		—	336,0	392,7	—
Северокавказский край (в старых границах)	322,0	983,3	—	—	—	—	—	—	—
Азово-Черноморский край	—	—	479,0	622,8	111,1	—	270,0	381,0	—
Северокавказский край (в новых границах)	—	—	611,0	951,1		—	337,3	506,2	—
Крымская АССР	70,0	112,0	143,0	194,0	127,7	—	98,3	126,9	—
Казакская АССР	—	722,0	658,0	778,1	91,1	—	354,3	449,9	—
Кара-Калпакская АССР	—	25,0	25,7	27,7	102,8	—	17,7	18,6	—
Киргизская АССР	132,4	250,0	269,0	255,5	107,6	—	170,0	150,7	—
Омская область	—	—	—	245,5	—	—	—	147,1	—
Западносибирский край	200,0	465,9	756,0	914,8	162,3	—	400,0	528,4	—
Красноярский край	—	—	—	405,2	—	—	—	243,4	—
Восточносибирский край	59,6	183,0	268,0	573,5	146,5	—	159,0	295,3	—
Дальневосточный край	—	10,7	8,9	16,6	83,2	—	6,0	10,6	—
РСФСР [1]	**1 210,8**	**3 978,3**	**5 202,5**	**8 042,4**	**130,8**	**154,6**	**3 058,4**	**4 736,0**	**154,9**
Киевская область	—	19,6	47,4	73,9	—	—	30,4	43,3	—
Черниговская область	—	22,6	36,0	58,1	—	—	23,0	36,6	—
Винницкая область	—	16,5	29,3	49,6	—	—	18,4	28,7	—
Харьковская область	—	57,0	54,0	91,2	—	—	37,7	58,7	—
Днепропетровская область	—	101,0	127,5	183,4	—	—	80,0	110,3	—
Одесская область	—	85,0	98,6	139,0	—	—	64,1	88,5	—
Донецкая область	—	100,0	134,2	172,5	—	—	84,1	108,8	—
АМССР	—	43,5	36,6	50,9	—	—	26,3	34,7	—
УССР	**82,4**	**445,2**	**563,6**	**818,6**	**126,6**	**145,2**	**364,0**	**509,6**	**140,0**
БССР	—	—	**43,0**	**88,6**	—	**206,0**	**26,6**	**56,2**	**211,3**
Азербайджанская ССР	56,7	124,0	149,6	223,8	120,6	149,6	84,3	116,9	138,7
ССР Грузии	74,2	101,7	132,0	171,0	129,8	129,5	79,3	101,0	127,4
ССР Армении	63,0	74,6	96,1	196,4	128,8	204,4	57,2	113,4	198,3
ЗСФСР	**193,9**	**300,3**	**377,7**	**591,2**	**125,8**	**156,5**	**220,8**	**331,3**	**150,0**
Узбекская ССР	**91,5**	**492,0**	**599,7**	**786,1**	**121,9**	**131,1**	**350,0**	**497,6**	**142,2**
Туркменская ССР	**21,4**	**233,0**	**212,6**	**278,3**	**91,2**	**130,9**	**167,0**	**174,4**	**104,4**
Таджикская ССР	—	**39,2**	**47,0**	**62,9**	**120,0**	**133,8**	**27,0**	**35,8**	**132,6**
СССР	**1 600,0**	**5 488,0**	**7 046,1**	**10 668,1**	**128,4**	**151,4**	**4 213,8**	**6 340,9**	**150,5**

[1] Без Якутской АССР.

426. Размеры овцеводческих колхозных товарных ферм на 1 января 1932 — 1935 гг.

Республики, края и области	В среднем на одну ферму приходится (голов)					
	Всего овец и коз				В том числе овцематок (и козематок)	
	1932	1933	1934	1935	1934	1935
Северный край	—	—	75	...	—	...
Ленинградская область	—	—	—	25	—	13
Западная область	—	50	44	76	28	47
Московская область	—	—	58	45	34	28
Калининская область	—	—	—	51	—	30
Ивановская область	131	55	44	41	20	18
Горьковский край	—	—	36	55	24	32
Кировский край	—	—	—	36	—	21
Бывш. Уральская область	323	508	—	—	—	—
Свердловская область	—	—	117	41	66	21
Челябинская область	—	—	333	262	200	174
Обско-Иртышская область	—	—	217	—	133	—
Башкирская АССР	372	249	157	125	106	71
Татарская АССР	489	158	196	161	117	95
Бывш. Средневолжский край	831	316	260	—	156	—
Куйбышевский край	—	—	—	138	—	87
Оренбургская область	—	—	—	324	—	215
Бывш. ЦЧО	252	228	128	—	86	—
Воронежская область	—	—	—	139	—	88
Курская область	—	—	—	69	—	45
Бывш. Нижневолжский край	590	856	—	—	—	—
Саратовский край	—	—	352	227	222	142
Сталинградский край	—	—	788	927	505	554
Северокавказский край (в старых границах)	1 498	1 327	—	—	—	—
Азово-Черноморский край	—	—	618	398	348	243
Северокавказский край (в новых границах)	—	—	1 300	1 850	717	985
Крымская АССР	814	704	741	729	509	477
Казакская АССР	—	564	490	467	263	270
Кара-Калпакская АССР	—	1 471	1 168	1 259	805	845
Киргизская АССР	1 947	801	931	881	588	520
Омская область	—	—	—	547	—	328
Западносибирский край	1 250	864	410	329	217	190
Красноярский край	—	—	—	763	—	458
Восточносибирский край	977	915	1 340	925	795	476
Дальневосточный край	—	223	81	141	55	90
РСФСР [1]	**811**	**638**	**368**	**264**	**216**	**156**
УССР	**692**	**323**	**165**	**126**	**106**	**79**
БССР	—	—	**30**	**21**	**19**	**13**
Азербайджанская ССР	667	713	544	479	307	250
ССР Грузии	1 159	678	830	707	499	417
ССР Армении	543	627	451	438	268	253
ЗСФСР	**732**	**678**	**584**	**511**	**341**	**286**
Узбекская ССР	**1 386**	**1 215**	**891**	**813**	**520**	**515**
Туркменская ССР	**1 126**	**1 494**	**909**	**680**	**714**	**426**
Таджикская ССР	—	**713**	**553**	**740**	**317**	**421**
СССР	**816**	**632**	**342**	**243**	**204**	**145**

Примечание. На 1 января 1935 г. автономные республики, края и области приведены в новых границах.

[1] Без Карельской и Якутской автономных республик.

427. Удельный вес областей (краев) в численности овец и коз в колхозных товарных фермах на 1 января 1932 — 1935 гг.

Республики, края и области	Общее поголовье овец и коз (в % к союзному итогу)				Поголовье овцематок (в % к союзному итогу)	
	1932	1933	1934	1935	1934	1935
Северный край	—	—	0,0	0,2	—	0,1
Карельская АССР	—	—	—	0,0	—	0,0
Ленинградская область	—	—	—	0,2	—	0,2
Западная область	—	0,0	0,4	0,9	0,5	1,0
Московская область	—	—	0,3	0,5	0,3	0,5
Калининская область	—	—	—	0,3	—	0,3
Ивановская область	0,4	0,2	0,3	0,6	0,2	0,5
Горьковский край	—	—	0,1	0,2	0,1	0,2
Кировский край	—	—	—	0,2	—	0,2
Бывш. Уральская область	1,0	3,0	—	—	—	—
Свердловская область	—	—	0,2	0,5	0,2	0,4
Челябинская область	—	—	4,0	3,0	4,0	3,5
Обско-Иртышская область	—	—	0,1	—	0,1	—
Башкирская АССР	2,8	1,1	1,7	1,8	1,9	1,7
Татарская АССР	2,1	0,5	1,1	1,3	1,1	1,4
Бывш. Средневолжский край	8,5	2,6	4,9	—	4,9	—
Куйбышевский край	—	—	—	3,1	—	3,5
Оренбургская область	—	—	—	2,2	—	2,4
Бывш. ЦЧО	3,5	3,5	4,2	—	4,6	—
Воронежская область	—	—	—	3,3	—	3,6
Курская область	—	—	—	1,6	—	1,8
Бывш. Нижневолжский край	8,4	11,4	—	—	—	—
Саратовский край	—	—	3,4	2,5	3,6	2,8
Сталинградский край	—	—	7,4	6,2	8,0	6,2
Северокавказский край (в старых границах)	20,1	17,9	—	—	—	—
Азово-Черноморский край	—	—	6,8	5,8	6,4	6,1
Северокавказский край (в новых границах)	—	—	8,7	8,9	8,0	8,0
Крымская АССР	4,4	2,0	2,0	1,8	2,3	2,0
Казакская АССР	—	13,2	9,4	7,3	8,5	7,1
Кара-Калпакская АССР	—	0,5	0,4	0,3	0,4	0,3
Киргизская АССР	8,3	4,6	3,8	2,4	4,0	2,3
Омская область	—	—	—	2,3	—	2,4
Западносибирский край	12,5	8,5	10,7	8,6	9,6	8,5
Красноярский край	—	—	—	3,8	—	3,9
Восточносибирский край	3,7	3,3	3,8	5,4	3,8	4,1
Дальневосточный край	—	0,2	0,1	0,2	0,1	0,2
РСФСР	**75,7**	**72,5**	**73,8**	**75,4**	**72,6**	**75,2**
УССР	**5,2**	**8,1**	**8,0**	**7,7**	**8,6**	**8,3**
БССР	—	—	**0,6**	**0,8**	**0,6**	**0,9**
Азербайджанская ССР	3,6	2,2	2,1	2,1	2,0	1,7
ССР Грузии	4,6	1,9	1,9	1,6	1,9	1,6
ССР Армении	3,9	1,4	1,4	1,8	1,4	1,7
ЗСФСР	**12,1**	**5,5**	**5,4**	**5,5**	**5,3**	**5,0**
Узбекская ССР	**5,7**	**9,0**	**8,5**	**7,4**	**8,3**	**7,5**
Туркменская ССР	**1,3**	**4,2**	**3,0**	**2,6**	**4,0**	**2,6**
Таджикская ССР	—	**0,7**	**0,7**	**0,6**	**0,6**	**0,5**
СССР	**100,0**	**100,0**	**100,0**	**100,0**	**100,0**	**100,0**

Примечание. На 1 января 1935 г. автономные республики, края и области приведены в новых границах.

428. Состав стада овец и коз по возрастным группам в колхозных товарных фермах на 1 января 1935 г.

В тыс. голов

Республики, края и области	Всего овец	В том числе							Всего козьего поголовья	В том числе		
		Взрослые старше 1 года			Молодняк от 6 месяцев до 1 года			Ягнята до 6 месяцев		Взрослые старше 1 года		Козлята до 1 года
		Бараны	Валухи	Матки	Баранчики	Валушки	Ярочки			Козлы	Козы	
Северный край	19,1	1,3	0,4	8,0	1,5	0,4	3,0	4,5	—	—	—	—
Карельская АССР	0,7	0,1	—	0,4	—	—	0,1	0,1	—	—	—	—
Ленинградская область	25,0	1,2	0,2	12,3	1,4	0,2	4,4	5,3	—	—	—	—
Западная область	94,4	2,9	0,2	58,8	1,8	0,5	16,0	14,2	—	—	—	—
Московская область	55,3	2,2	0,2	33,6	1,8	0,5	12,4	4,6	—	—	—	—
Калининская область	32,7	1,0	0,1	19,1	0,9	0,2	5,2	6,2	—	—	—	—
Ивановская область	65,3	2,0	0,2	28,5	2,5	0,9	16,1	15,1	—	—	—	—
Горьковский край	25,2	1,3	0,2	14,8	0,9	0,2	5,3	2,5	0,2	—	0,1	0,1
Кировский край	16,9	0,6	0,1	9,8	0,7	0,2	3,9	1,6	—	—	—	—
Свердловская область	52,9	2,6	0,9	26,8	3,9	1,3	9,3	8,1	0,9	0,1	0,4	0,4
Челябинская область	316,4	9,8	1,6	210,8	9,8	4,5	59,5	20,4	7,7	0,5	4,5	2,7
Башкирская АССР	184,6	5,9	1,4	104,7	8,7	9,0	44,0	10,9	4,4	0,3	2,3	1,8
Татарская АССР	141,6	4,2	0,8	83,4	5,9	4,1	33,7	9,5	0,3	—	0,1	0,2
Куйбышевский край	338,0	10,5	2,0	212,5	10,2	6,7	69,4	26,7	0,1	—	0,1	—
Оренбургская область	223,8	7,2	1,0	148,8	3,9	6,5	51,3	5,1	10,3	0,5	6,3	3,5
Воронежская область	346,4	9,0	1,2	220,0	8,7	7,7	91,2	8,6	2,9	0,2	1,6	1,1
Курская область	166,8	4,2	0,3	109,3	3,6	2,1	40,8	6,5	0,1	—	—	0,1
Саратовский край	267,0	6,2	0,5	167,7	5,7	8,2	73,6	5,1	1,0	0,1	0,5	0,4
Сталинградский край	635,8	23,7	11,9	380,3	22,6	43,7	152,3	1,3	21,8	1,5	12,4	7,9
Азово-Черноморск. край	601,2	22,3	7,3	368,5	24,0	34,9	139,5	4,7	21,6	1,6	12,5	7,5
Северокавказский край	908,4	40,3	42,7	486,2	57,7	92,5	186,6	2,4	42,7	5,0	20,0	17,7
Крымская АССР	189,5	5,1	1,1	124,8	5,6	4,2	48,5	0,2	4,5	0,5	2,1	1,9
Казакская АССР	745,0	17,9	12,2	434,2	23,2	60,2	176,7	20,6	33,1	2,2	15,7	15,2
Кара-Калпакская АССР	25,0	0,8	0,5	17,0	0,3	1,0	5,2	0,2	2,7	0,2	1,6	0,9
Киргизская АССР	230,0	5,4	7,1	138,4	6,4	26,4	41,3	5,0	25,5	2,3	12,3	10,9
Омская область	244,4	7,6	2,3	146,6	12,5	6,4	49,4	19,6	1,1	0,2	0,5	0,4
Западносибирский край	894,7	24,3	10,7	518,1	41,3	54,3	200,9	45,1	20,1	1,8	10,3	8,0
Красноярский край	395,6	12,6	2,1	238,6	10,6	27,3	92,2	12,2	9,6	0,7	4,8	4,1
Восточносибирский край	470,5	13,5	33,8	246,8	11,0	58,1	81,9	25,4	103,0	10,8	48,5	43,7
Дальневосточный край	16,4	1,0	0,2	10,5	0,9	0,2	2,3	1,3	0,2	—	0,1	0,1
РСФСР	**7 728,6**	**246,7**	**143,2**	**4 579,3**	**288,0**	**462,4**	**1 716,0**	**293,0**	**313,8**	**28,5**	**156,7**	**128,6**
Киевская область	73,9	2,9	0,5	43,3	1,7	1,0	12,9	11,6	—	—	—	—
Черниговская область	58,1	2,2	0,3	36,6	0,8	0,5	10,1	7,6	—	—	—	—
Винницкая область	49,6	1,9	0,2	28,7	1,3	0,3	8,7	8,5	—	—	—	—
Харьковская область	91,1	3,3	0,1	58,6	2,0	0,5	21,9	4,7	0,1	—	0,1	—
Днепропетровская обл.	183,0	5,3	1,2	110,1	5,1	4,8	54,0	2,5	0,4	0,1	0,2	0,1
Одесская область	138,4	4,1	0,2	88,2	3,2	1,7	38,8	2,2	0,6	0,1	0,3	0,2
Донецкая область	171,5	5,4	0,2	108,3	4,6	4,1	47,3	1,6	1,0	0,1	0,5	0,4
АМССР	50,7	1,4	0,1	34,6	0,8	—	13,7	0,1	0,2	—	0,1	0,1
УССР	**816,3**	**26,5**	**2,8**	**508,4**	**19,5**	**12,9**	**207,4**	**38,8**	**2,3**	**0,3**	**1,2**	**0,8**
БССР	**88,6**	**3,3**	**0,3**	**56,2**	**2,4**	**0,5**	**15,2**	**10,7**	—	—	—	—
Азербайджанская ССР	199,4	7,5	9,0	103,9	20,6	9,3	36,2	12,9	24,4	2,3	13,0	9,1
ССР Грузии	162,9	5,6	1,1	96,7	18,5	6,1	34,7	0,2	8,1	0,7	4,3	3,1
ССР Армении	175,8	4,9	1,1	102,1	16,0	6,0	41,0	4,7	20,6	0,9	11,3	8,4
ЗСФСР	**538,1**	**18,0**	**11,2**	**302,7**	**55,1**	**21,4**	**111,9**	**17,8**	**53,1**	**3,9**	**28,6**	**20,6**
Узбекская ССР	**695,6**	**17,8**	**21,1**	**455,5**	**14,4**	**30,1**	**148,8**	**7,9**	**90,5**	**10,0**	**42,1**	**38,4**
Туркменская ССР	**245,9**	**6,8**	**4,2**	**157,8**	**5,5**	**13,3**	**56,1**	**2,2**	**32,4**	**2,2**	**16,6**	**13,6**
Таджикская ССР	**52,9**	**1,2**	**4,4**	**30,6**	**1,8**	**4,2**	**9,2**	**1,5**	**10,0**	**1,2**	**5,2**	**3,6**
СССР	**10 166,0**	**320,3**	**187,2**	**6 090,5**	**386,7**	**544,8**	**2 264,6**	**371,9**	**502,1**	**46,1**	**250,4**	**205,6**

429. Структура стада овец и коз в колхозных товарных фермах на 1 января 1935 г.

Республики, края и области	Поголовье овец по возрастным группам (в % к общему поголовью)					Поголовье коз по возрастным группам (в % к общему поголовью)		
	Бараны	Валухи	Матки	Молодняк от 6 мес. до 1 года	Ягнята до 6 мес.	Козлы	Козы	Молодняк до 1 года
Северный край	6,8	2,1	41,9	25,6	23,6	—	—	—
Карельская АССР	14,3	—	57,1	14,3	14,3	—	—	—
Ленинградская область	4,8	0,8	49,2	24,0	21,2	—	—	—
Западная область	3,1	0,2	62,3	19,4	15,0	—	—	—
Московская область	4,0	0,4	60,7	26,6	8,3	—	—	—
Калининская область	3,1	0,3	58,4	19,2	19,0	—	—	—
Ивановская область	3,1	0,3	43,6	29,9	23,1	—	—	—
Горьковский край	5,2	0,8	58,7	25,4	9,9	—	50,0	50,0
Кировский край	3,5	0,6	58,0	28,4	9,5	—	—	—
Свердловская область	4,9	1,7	50,7	27,4	15,3	11,1	44,4	44,5
Челябинская область	3,1	0,5	66,6	23,3	6,5	6,5	58,4	35,1
Башкирская АССР	3,2	0,8	56,7	33,4	5,9	6,8	52,3	40,9
Татарская АССР	3,0	0,6	58,9	30,8	6,7	—	33,3	66,7
Куйбышевский край	3,1	0,6	62,9	25,5	7,9	—	100,0	—
Оренбургская область	3,2	0,4	66,5	27,6	2,3	4,8	61,2	34,0
Воронежская область	2,6	0,3	63,5	31,1	2,5	6,9	55,2	37,9
Курская область	2,5	0,2	65,5	27,9	3,9	—	—	100,0
Саратовский край	2,3	0,2	62,8	32,8	1,9	10,0	50,0	40,0
Сталинградский край	3,7	1,9	59,8	34,4	0,2	6,9	56,9	36,2
Азово-Черноморский край	3,7	1,2	61,3	33,0	0,8	7,4	57,9	34,7
Северокавказский край	4,4	4,7	53,5	37,1	0,3	11,7	46,8	41,5
Крымская АССР	2,7	0,6	65,9	30,8	0,1	11,1	46,7	42,2
Казакская АССР	2,4	1,6	58,3	34,9	2,8	6,6	47,5	45,9
Кара-Калпакская АССР	3,2	2,0	68,0	26,0	0,8	7,4	59,3	33,3
Киргизская АССР	2,3	3,1	60,2	32,2	2,2	9,0	48,2	42,8
Омская область	3,1	0,9	60,0	28,0	8,0	18,2	45,4	36,4
Западносибирский край	2,7	1,2	57,9	33,1	5,1	9,0	51,2	39,8
Красноярский край	3,2	0,5	60,3	32,9	3,1	7,0	50,0	42,7
Восточносибирский край	2,9	7,2	52,4	32,1	5,4	10,5	47,1	42,4
Дальневосточный край	6,1	1,2	64,0	20,8	7,9	9,4	46,8	43,8
РСФСР	**3,2**	**1,9**	**59,2**	**31,9**	**3,8**	**9,1**	**49,9**	**41,0**
Киевская область	3,9	0,7	58,6	21,1	15,7	—	—	—
Черниговская область	3,8	0,5	63,0	19,6	13,1	—	—	—
Винницкая область	3,8	0,4	57,9	20,8	17,1	—	—	—
Харьковская область	3,6	0,1	64,3	26,8	5,2	—	100,0	—
Днепропетровская область	2,9	0,6	60,2	34,9	1,4	25,0	50,0	25,0
Одесская область	3,0	0,1	63,7	31,6	1,6	16,7	50,0	33,3
Донецкая область	3,1	0,1	63,3	32,6	0,9	10,0	50,0	40,0
АМССР	2,8	0,2	68,2	28,6	0,2	—	50,0	50,0
УССР	**3,2**	**0,3**	**62,3**	**29,4**	**4,8**	**13,0**	**52,2**	**34,8**
БССР	**3,7**	**0,3**	**63,5**	**20,4**	**12,1**	—	—	—
Азербайджанская ССР	3,8	4,5	52,1	33,1	6,5	9,4	53,3	37,3
ССР Грузии	3,4	0,7	59,4	36,4	0,1	8,6	53,1	38,3
ССР Армении	2,8	0,6	58,1	35,8	2,7	4,4	54,8	40,8
ЗСФСР	**3,3**	**2,1**	**56,3**	**35,0**	**3,3**	**7,3**	**53,9**	**38,8**
Узбекская ССР	**2,6**	**3,0**	**65,5**	**27,8**	**1,1**	**11,1**	**46,5**	**42,4**
Туркменская ССР	**2,7**	**1,7**	**64,2**	**30,5**	**0,9**	**6,8**	**51,2**	**42,0**
Таджикская ССР	**2,3**	**8,3**	**57,9**	**28,7**	**2,8**	**12,0**	**52,0**	**36,0**
СССР	**3,2**	**1,8**	**59,9**	**31,4**	**3,7**	**9,2**	**49,9**	**40,9**

430. Источники формирования стада в овцеводческих колхозных товарных фермах 1933 и 1934 гг.

Республики, края и области	Годы	Получено приплода в своем хозяйстве	Переведено из обобществленного стада	Куплено
		В % ко всему поступлению поголовья за год		
Западная область	1934	30,9	68,4	0,7
Московская область	1934	36,2	58,5	5,3
Ивановская область	1933	56,7	31,9	11,4
	1934	58,0	39,6	2,4
Горьковский край	1934	31,0	54,0	15,0
Бывш. Уральская область	1933	42,1	56,0	1,9
Свердловская область	1934	32,5	59,3	8,2
Челябинская область	1934	68,2	29,0	2,8
Башкирская АССР	1933	48,8	50,6	0,6
	1934	79,7	16,1	4,2
Татарская АССР	1933	39,1	58,7	2,2
	1934	57,4	40,1	2,5
Бывш. Средневолжский край	1933	49,8	49,7	0,5
	1934	55,6	42,3	2,1
Бывш. ЦЧО	1933	58,7	40,5	0,8
Воронежская область	1934	55,4	40,7	3,9
Курская область	1934	51,4	47,8	0,8
Бывш. Нижневолжский край	1933	78,4	14,6	7,0
Саратовский край	1934	81,3	5,9	12,8
Сталинградский край	1934	72,4	23,6	4,0
Северокавказский край (в старых границах)	1933	79,1	18,9	2,0
Азово-Черноморский край	1934	62,4	32,9	4,7
Северокавказский край (в новых границах)	1934	69,1	29,2	1,7
Крымская АССР	1933	77,0	20,0	3,0
	1934	84,8	14,7	0,5
Западносибирский край	1933	58,5	36,2	5,3
	1934	57,0	36,1	6,9
Восточносибирский край	1934	27,0	69,4	3,6
РСФСР [1]	**1933**	**63,9**	**32,7**	**3,4**
	1934	**57,5**	**38,0**	**4,5**
Киевская область	1933	33,6	65,6	0,8
	1934	74,1	22,7	3,2
Черниговская область	1934	75,5	23,3	1,2
Винницкая область	1934	77,0	20,0	3,0
Харьковская область	1933	81,5	15,5	3,0
	1934	61,8	37,3	0,9
Днепропетровская область	1933	79,8	12,7	7,5
	1934	72,8	14,5	12,7
Одесская область	1933	91,1	8,4	0,5
	1934	78,9	16,6	4,5
Донецкая область	1933	35,4	64,2	0,4
	1934	76,4	18,6	5,0
АМССР	1933	98,0	1,6	0,4
	1934	69,7	22,3	8,0
УССР	**1933**	**63,9**	**33,6**	**2,5**
	1934	**73,7**	**20,5**	**5,8**
БССР	**1934**	**50,5**	**46,4**	**3,1**
Азербайджанская ССР	1933	98,1	0,3	1,6
	1934	72,5	22,9	4,6
ССР Грузии	1933	65,8	2,6	31,6
	1934	81,9	17,5	0,6
ССР Армении	1933	92,2	5,6	2,2
	1934	48,3	48,7	3,0
ЗСФСР	**1933**	**84,1**	**2,5**	**13,4**
	1934	**66,5**	**30,7**	**2,8**
Узбекская ССР	**1933**	**83,3**	**12,2**	**4,5**
	1934	**80,9**	**17,6**	**1,5**
Туркменская ССР	**1934**	**75,7**	**19,1**	**5,2**
СССР [1]	**1933**	**66,6**	**29,5**	**3,9**
	1934	**61,3**	**34,4**	**4,3**

[1] По перечисленным республикам, краям и областям.

431. Случка овец в колхозных товарных фермах 1934 г.

Республики, края и области	Сезонность случки по кварталам (в % к годовому итогу)				Матки, покрытые племпроизводителями (в % к общему числу покрытых)
	I	II	III	IV	
Западная область	5,9	21,6	42,1	30,4	33,1
Московская область	3,6	14,7	27,0	54,7	38,4
Ивановская область	10,2	17,6	40,2	32,0	51,7
Горьковский край	8,0	19,7	30,8	41,5	40,5
Свердловская область	9,0	15,4	24,3	51,3	20,5
Челябинская область	5,3	13,4	11,7	69,6	39,1
Башкирская АССР	4,5	15,2	28,4	51,9	60,5
Татарская АССР	13,2	12,7	23,9	50,2	58,8
Средневолжский край	6,6	11,8	26,6	55,0	50,0
Воронежская область	0,6	1,2	12,4	85,8	54,5
Курская область	0,3	3,7	22,9	73,1	46,3
Саратовский край	42,5	29,2	28,3	—	50,2
Сталинградский край	0,2	0,1	0,4	99,3	27,0
Азово-Черноморский край	2,7	1,5	18,8	77,0	41,3
Северокавказский край	0,3	—	5,5	94,2	40,4
Крымская АССР	3,3	44,9	—	51,8	75,2
Западносибирский край	3,3	3,0	8,5	85,2	36,5
Восточносибирский край	1,1	0,4	5,0	93,5	18,9
РСФСР[1]	**3,2**	**5,0**	**13,2**	**78,6**	**38,7**
Киевская область	2,2	11,4	48,2	38,2	51,7
Черниговская область	6,2	14,7	42,6	36,5	66,7
Винницкая область	1,7	20,5	24,3	53,5	56,2
Харьковская область	0,0	1,0	7,6	91,4	68,3
Днепропетровская область	0,1	—	9,8	90,1	29,5
Одесская область	—	0,1	5,7	94,2	40,3
Донецкая область	0,2	0,5	5,3	94,0	54,8
АМССР	0,0	—	0,0	100,0	61,5
УССР	**0,7**	**3,6**	**13,4**	**82,3**	**50,1**
БССР	**7,5**	**22,5**	**34,2**	**35,8**	**17,7**
Азербайджанская ССР	31,4	18,2	17,4	33,0	15,1
СССР[1]	**4,3**	**5,7**	**13,8**	**76,2**	**33,8**

[1] По перечисленным республикам, краям и областям.

432. Окот в овцеводческих колхозных товарных фермах 1933 и 1934 гг.

Республики	Годы	Получено приплода		% мертворожденных ягнят	Выход ягнят по кварталам (в % к годовому итогу)			
		Всего (тыс. голов)	В среднем на один окот		I	II	III	IV
РСФСР	**1933**	**2 661,2**	**1,16**	**2,1**	**28,2**	**63,6**	**4,3**	**3,9**
	1934	**3 853,8**	**1,19**	**1,6**	**32,1**	**60,3**	**2,9**	**4,7**
УССР	**1933**	**340,7**	**1,07**	**5,6**	**39,7**	**56,0**	**3,2**	**1,1**
	1934	**466,5**	**1,13**	**1,8**	**43,2**	**47,2**	**3,1**	**6,5**
БССР	**1933**	**7,3**	...	...	...	...	...	...
	1934	**58,4**	**1,15**	**2,4**	**60,1**	**13,1**	**4,3**	**22,5**
Азербайджанская ССР	1933	65,9	0,99	2,4	77,8	20,8	1,4	0,0
	1934	87,6	1,00	1,6	74,9	19,2	1,6	4,3
ССР Грузии	1933	56,4	0,94	5,4	89,1	10,0	0,9	—
	1934	74,5	1,01	1,4	80,4	19,1	0,4	0,1
ССР Армении	1933	45,2	0,94	6,4	55,6	35,7	6,8	1,9
	1934	68,0	0,99	2,5	49,8	46,2	3,2	0,8
ЗСФСР	**1933**	**167,5**	**0,98**	**3,3**	**75,0**	**21,8**	**2,8**	**0,4**
	1934	**230,1**	**1,00**	**1,7**	**70,3**	**26,3**	**1,5**	**1,9**
Узбекская ССР	**1933**	**286,7**	**0,99**	**1,6**	**36,0**	**63,7**	**0,2**	**0,1**
	1934	**374,1**	**1,06**	**3,7**	**43,2**	**53,5**	**1,2**	**2,1**
Туркменская ССР	**1933**	**113,4**	...	...	...	...	...	...
	1934	**129,8**	**1,05**	**4,8**	**67,9**	**30,8**	**0,3**	**1,0**
Таджикская ССР	**1933**	**12,6**	...	...	...	...	...	...
	1934	**6,0**	...	...	...	—	...	...
СССР	**1933**	**3 589,4**	**1,11**	**2,5**	**33,6**	**59,8**	**3,6**	**3,0**
	1934	**5 118,7**	**1,16**	**1,9**	**37,3**	**55,4**	**2,7**	**4,6**

433. Падеж молодняка в овцеводческих колхозных товарных фермах за 1933 и 1934 гг.

Республики, края и области	Пало молодняка до отъема				Республики, края и области	Пало молодняка до отъема			
	В тысячах голов		В % к общему приплоду			В тысячах голов		В % к общему приплоду	
	1933	1934	1933	1934		1933	1934	1933	1934
Северный край	...	0,6	...	12,8	Казакская АССР	36,4	46,3	10,5	12,9
Карельская АССР	...	0,0	...	20,0	Кара-Калпакская АССР	0,9	...	7,3	...
Ленинградская область	....	1,3	...	8,6	Киргизская АССР	8,1	7,3	7,0	7,9
Западная область	1,1	4,0	11,0	11,2	Омская область	—	13,4	—	13,9
Московская область	1,7	3,0	14,8	12,5	Западносибирский край	52,1	56,6	13,8	11,5
Калининская область	—	1,9	—	8,1	Красноярский край	—	20,2	—	11,1
Ивановская область	2,0	4,8	13,2	10,1	Восточносибирский край	11,6	9,0	12,6	7,4
Горьковский край	0,3	1,0	15,8	8,6	Дальневосточный край	1,3	1,6	41,9	24,2
Кировский край	—	0,7	—	11,5	**РСФСР**	**342,2**	**397,5**	**12,9**	**10,3**
Свердловская область	2,4	4,2	28,2	17,3	Киевская область	4,5	3,1	17,2	7,8
Челябинская область	25,5	46,3	20,2	22,4	Черниговская область	2,9	3,2	14,7	11,7
Обско-Иртышская область	0,5	—	14,7	—	Винницкая область	2,8	1,3	18,3	5,7
Башкирская АССР	9,7	10,9	17,3	10,6	Харьковская область	5,5	3,5	16,5	6,6
Татарская АССР	5,7	8,2	12,6	10,4	Днепропетровская область	12,1	4,6	15,7	4,4
Бывш. Средневолжск. край	23,7	—	11,7	—	Одесская область	6,8	2,8	10,8	3,4
Куйбышевский край	—	30,3	—	16,1	Донецкая область	14,5	6,0	18,6	5,5
Оренбургская область	—	18,9	—	16,0	АМССР	2,6	0,7	9,4	2,5
Бывш. ЦЧО	34,2	—	18,3	—	**УССР**	**51,7**	**25,2**	**15,2**	**5,4**
Воронежская область	—	15,9	—	8,4	**БССР**	**0,8**	**6,1**	**11,0**	**10,4**
Курская область	—	7,0	—	8,7	Азербайджанская ССР	6,8	7,1	10,3	8,1
Бывш. Нижневолжск. край	50,9	—	11,9	—	ССР Грузии	4,1	5,3	7,3	7,1
Саратовский край	—	24,9	—	13,9	ССР Армении	7,5	4,9	16,6	7,2
Сталинградский край	—	22,4	—	6,5	**Узбекская ССР**	**14,1**	**18,3**	**4,9**	**4,9**
Азово-Черноморский край	41,2	20,4	16,2	6,3	**Туркменская ССР**	**10,6**	**4,0**	**9,3**	**3,1**
Северокавказский край (без Дагестанской АССР)	21,9	11,5	9,7	3,9	**Таджикская ССР**	—	**0,2**	—	**3,7**
Дагестанская АССР	6,7	2,5	14,6	4,4	**СССР**	**437,8**	**468,6**	**12,2**	**9,3**
Крымская АССР	4,3	2,4	4,6	2,0					

Примечание. За 1934 г. автономные республики, края и области приведены в новых границах.

434. Живой вес овец, сданных государству овцеводческими колхозными товарными фермами 1932 — 1934 гг.

Республики, края и области	Годы	% взрослых овец в общем числе овец, сданных государству	Средний живой вес одной сданной головы по кварталам (в кг)				
			I	II	III	IV	За год
Западная область	1934	40,4	29	25	17	24	23
Московская область	1934	37,5	27	38	29	29	29
Ивановская область	1933	43,3	25	30	26	...	...
	1934	20,5	29	31	26	26	26
Горьковский край	1934	30,1	27	26	28	27	27
Бывш. Уральская область	1933	58,8	37	38	33	31	33
Свердловская область	1934	29,5	21	22	20	20	20
Челябинская область	1934	39,0	36	33	38	32	33
Башкирская АССР	1933	54,3	26	27	31	28	29
	1934	33,4	31	29	34	26	28
Татарская АССР	1933	44,7	25	26	25	27	26
	1934	35,4	23	25	27	26	26
Бывш. Средневолжский край	1933	62,6	...	36	30	31	...
	1934	34,4	23	31	33	29	30
Бывш. ЦЧО	1933	53,1	...	35	31	31	...
Воронежская область	1934	25,6	30	34	31	31	31
Курская область	1934	26,8	32	34	29	31	30
Бывш. Нижневолжский край	1933	40,7	28	35	27	27	28
Саратовский край	1934	25,6	32	32	33	29	31
Сталинградский край	1934	22,2	29	30	29	31	30
Северокавказский край [1] (в старых границах)	1933	82,3	36	36	37	31	35
Азово-Черноморский край	1934	32,9	28	29	32	33	33
Северокавказский край [1] (в новых границах)	1934	50,4	35	42	35	38	37
Дагестанская АССР	1933	93,2	25	...	34	33	...
	1934	53,8	30	35	35	28	30
Крымская АССР	1933	32,6	33	34	25	27	27
	1934	22,4	31	31	14	27	23
Казахская АССР	1934	...	35	40	39	...	...
Киргизская АССР	1934	...	...	...	39	36	...
Западносибирский край	1933	60,2	38	...	41	34	...
	1934	27,7	35	33	36	32	34
Восточносибирский край	1933	...	42	...	33	45	...
	1934	44,2	27	30	33	32	32
Дальневосточный край	1934	...	31	24	30	...	...
РСФСР [2]	**1932**	**54,9**	**31**		**34**	**32**	**32**
	1933	**58,8**	**30**	**35**	**31**	**30**	**31**
	1934	**31,4**	**30**	**31**	**32**	**31**	**31**
Киевская область	1933	67,7	...	24	24	28	26
	1934	43,0	20	25	29	30	28
Черниговская область	1933	...	...	30	27	25	...
	1934	36,9	28	22	23	29	26
Винницкая область	1934	42,9	23	23	26	28	26
Харьковская область	1933	81,6	28	31	37	34	34
	1934	63,9	25	28	32	39	36
Днепропетровская область	1933	68,4	37	(47)	32	30	32
	1934	20,8	38	38	28	35	34
Одесская область	1933	41,2	...	32	23	30	27
	1934	25,8	32	33	35	35	35
Донецкая область	1933	32,4	39	33	32	26	28
	1934	28,0	30	35	32	34	33
АМССР	1933	82,6	33	32	30	34	33
	1934	82,2	...	...	35	42	...
УССР	**1932**	**53,9**	**27**		**23**	**23**	**24**
	1933	**49,0**	**36**	**37**	**28**	**29**	**29**
	1934	**31,1**	**28**	**29**	**29**	**33**	**32**
БССР	**1934**	**33,2**	**25**	**23**	**22**	**21**	**22**
Азербайджанская ССР	1933	99,9	34	28	32	44	33
	1934	75,5	21	32	32	32	32
ССР Грузии	1933	75,3	26	26	37	28	32
	1934	57,4	28	36	36	30	32
ССР Армении	1933	96,3	39	53	36	39	40
	1934	62,1	34	36	38	38	39
ЗСФСР	**1933**	**92,4**	**37**	**35**	**34**	**36**	**35**
	1934	**66,1**	**28**	**32**	**34**	**31**	**33**
Узбекская ССР	**1933**	**47,6**	...	**29**	**39**	**46**	...
	1934	**53,3**	**44**	**44**	**35**	...	...
Туркменская ССР	**1934**	**59,4**	**33**	**37**	**38**	**31**	**34**
СССР [2]	**1932**	**54,8**	**31**		**33**	**32**	**32**
	1933	**59,0**	**31**	**35**	**31**	**30**	**31**
	1934	**33,4**	**31**	**31**	**32**	**31**	**31**

[1] Без Дагестанской АССР. [2] По перечисленным республикам, краям и областям.

435. Выдача и продажа ягнят колхозникам овцеводческими колхозными товарными фермами 1933 и 1934 гг.

Республики, края и области	Годы	Выдано и продано ягнят за год		Республики, края и области	Годы	Выдано и продано ягнят за год	
		Всего (тыс. голов)	В % к годовому приплоду			Всего (тыс. голов)	В % к годовому приплоду
Северный край	1934	0,1	2,1	Казакская АССР	1933	24,0	6,9
Ленинградская область	1934	0,9	6,0		1934	19,8	5,1
Западная область	1933	0,8	8,0	Киргизская АССР	1933	5,0	4,3
	1934	1,6	3,1		1934	1,5	1,6
Московская область	1933	0,8	6,9	Омская область	1934	5,0	5,2
	1934	1,5	6,3	Западносибирский край	1933	16,0	4,2
Ивановская область	1933	0,9	5,9		1934	24,9	5,0
	1934	2,9	6,1	Красноярский край	1934	7,7	4,2
Горьковский край	1933	0,1	5,3	Восточносибирский край	1933	0,5	0,5
	1934	0,5	4,3		1934	4,7	3,9
Кировский край	1934	0,3	4,9	Дальневосточный край	1933	0,2	6,5
Свердловская область	1933	0,3	3,5		1934	0,3	4,5
	1934	2,1	8,6	РСФСР [1]	**1933**	**91,0**	**3,4**
Челябинская область	1933	2,8	2,2		**1934**	**187,7**	**4,9**
	1934	15,9	7,7	УССР	**1933**	**13,4**	**6,1**
Башкирская АССР	1933	1,8	3,3		**1934**	**16,5**	**6,4**
	1934	3,6	3,5	БССР	**1933**	**0,2**	**2,7**
Татарская АССР	1933	1,4	3,1		**1934**	**1,2**	**2,1**
	1934	2,7	2,7				
Бывш. Средневолжский край	1933	7,5	3,7	Азербайджанская ССР	1933	1,0	1,5
Куйбышевский край	1934	9,2	4,9		1934	0,7	0,8
Оренбургская область	1934	5,9	5,0	ССР Грузии	1933	0,7	1,2
Бывш. ЦЧО	1933	3,0	1,6		1934	1,0	1,3
Воронежская область	1934	6,3	3,3	ССР Армении	1933	0,3	0,7
Курская область	1934	2,2	2,7		1934	0,3	0,4
Бывш. Нижневолжский край	1933	10,7	2,5				
Саратовский край	1934	21,3	11,9	ЗСФСР	**1933**	**2,0**	**1,2**
Сталинградский край	1934	13,4	3,9		**1934**	**2,0**	**0,9**
Азово-Черноморский край	1933	8,4	3,3	Узбекская ССР	**1933**	**1,6**	**0,6**
	1934	20,3	6,3		**1934**	**2,1**	**0,6**
Северокавказский край	1933	3,4	1,2	Туркменская ССР	**1934**	**0,7**	**0,5**
	1934	6,4	1,8				
Крымская АССР	1933	3,4	3,7	СССР [2]	**1933**	**108,2**	**3,0**
	1934	6,7	5,7		**1934**	**210,2**	**4,1**

Примечание. За 1934 г. автономные республики, края и области приведены в новых границах.

[1] Без Карельской, Кара-Калпакской и Якутской автономных республик. [2] Без Таджикской ССР.

436. Организация труда в овцеводческих колхозных товарных фермах на 1 января 1935 г.

Республики, края и области	В среднем на одну ферму приходится прикрепленных колхозников	% колхозников, работающих на ферме свыше 1 года	На 1 работника фермы приходится голов скота	Республики, края и области	В среднем на одну ферму приходится прикрепленных колхозников	% колхозников, работающих на ферме свыше 1 года	На 1 работника фермы приходится голов скота
Западная область	2	28,7	49	Киевская область	1	35,0	52
Московская область	1	...	(24)	Черниговская область	1	29,1	61
Ивановская область	2	30,9	(25)	Винницкая область	2	40,8	59
Горьковский край	1	(18,8)	(29)	Харьковская область	2	39,4	45
Свердловская область	2	(22,0)	(25)	Днепропетровская область	2	40,5	74
Челябинская область	5	36,9	66	Одесская область	2	49,4	80
Башкирская АССР	3	31,0	48	Донецкая область	2	40,9	69
Татарская АССР	3	29,2	61	АМССР	4	50,7	90
Бывш. Средневолжский край	3	26,4	49				
Воронежская область	3	37,2	56	УССР	2	39,5	65
Курская область	3	46,7	77	БССР	1	23,1	31
Саратовский край	6	44,8	80				
Сталинградский край	10	42,4	100	Азербайджанская ССР	5	64,8	126
Азово-Черноморский край	7	51,6	137	ССР Грузии	7	57,8	137
Северокавказский край (без Дагестанской АССР)	9	48,8	181	ССР Армении	4	55,8	78
Дагестанская АССР	13	58,0	192	ЗСФСР	6	59,0	107
Крымская АССР	4	53,6	181				
Западносибирский край	3	36,6	115	Узбекская ССР	7	45,5	144
Восточносибирский край	4	42,1	138				
РСФСР [1]	5	**36,2**	85	СССР [1]	4	37,9	87

[1] По перечисленным республикам, краям и областям.

437. СВОДНЫЕ ПОКАЗАТЕЛИ ПО СВИНОВОДЧЕСКИМ КОЛХОЗНЫМ ТОВАРНЫМ ФЕРМАМ НА КОНЕЦ 1932 — 1934 гг.

Показатели	1932	1933	1934
I. % колхозов с свиноводческими фермами	15,9	19,4	24,9
II. Число ферм	33 557	44 258	60 065
III. Поголовье скота на фермах			
1) Общее поголовье свиней (в тыс. голов)	2 368,7	2 495,9	3 192,1
В том числе свиноматки	715,2	664,9	821,7
2) % обобществленного скота, переведенного на фермы	[1] 76,6	89,8	90,9
IV. Средний размер ферм			
Всего свиней в расчете на 1 ферму (голов)	71	56	53
В том числе свиноматок	21	15	14
V. Приплод и падеж (за год)			
1) Приплод в расчете на один опорос (голов)	6,9	7,0	7,3
2) Приплод в расчете на одну средне-годовую свиноматку (голов)	6,3	6,4	10,0
3) Число опоросов на одну средне-годовую свиноматку	0,91	0,91	1,37
4) Падеж поросят в возрасте до 4 месяцев (в % к приплоду)	35,7	24,8	14,9
VI. Сдача продукции государству			
1) Сдано мяса за календарный год (в тыс. центнеров живого веса)	...	470,6	657,4
2) Сдано мяса в расчете на одну свиноматку на начало года (кг)	72	66	99
VII. Помощь колхозникам			
Продано и передано поросят колхозникам (тыс. голов)	...	875,5	1 736,2

[1] На июль.

438. Организация свиноводческих колхозных товарных ферм на 1 января 1932 — 1935 гг.

Республики, края и области	Число ферм				% колхозов с свиноводческими фермами			
	1932	1933	1934	1935	1932	1933	1934	1935
Северный край	356	559	694	980	5,0	8,5	10,5	15,3
Карельская АССР	—	78	116	56	—	11,1	14,5	6,6
Ленинградская область	817	3 935	4 786	4 327	7,0	31,2	35,7	32,3
Западная область	1 244	1 643	2 039	1 665	6,8	10,4	11,3	11,9
Московская область	918	1 720	1 860	2 513	4,9	8,8	8,8	17,0
Калининская область	—	—	—	1 315	—	—	—	9,5
Ивановская область	449	836	1 302	2 052	3,7	6,4	9,5	15,0
Горьковский край	1 317	1 935	2 624	1 716	7,1	9,8	12,0	18,2
Кировский край	—	—	—	2 055	—	—	—	14,4
Бывш. Уральская область	980	1 372	—	—	9,4	15,4	—	—
Свердловская область	—	—	924	2 423	—	—	20,1	54,4
Челябинская область	—	—	920	1 022	—	—	23,0	31,5
Обско-Иртышская область	—	—	81	—	—	—	11,6	—
Башкирская АССР	293	448	550	1 033	7,5	13,2	16,2	31,2
Татарская АССР	267	382	499	704	6,8	15,9	13,1	18,5
Бывш. Средневолжский край	982	1 570	2 095	—	17,2	29,1	31,3	—
Куйбышевский край	—	—	—	2 379	—	—	—	46,0
Оренбургская область	—	—	—	534	—	—	—	25,8
Бывш. ЦЧО	1 247	2 534	3 821	—	7,3	16,7	24,5	—
Воронежская область	—	—	—	3 020	—	—	—	35,0
Курская область	—	—	—	2 323	—	—	—	28,0
Бывш. Нижневолжский край	819	1 292	—	—	28,2	43,1	—	—
Саратовский край	—	—	848	1 043	—	—	44,6	51,7
Сталинградский край	—	—	711	752	—	—	50,8	50,4
Северокавказский край (в старых границах)	1 253	1 775	—	—	26,1	36,2	—	—
Азово-Черноморский край	—	—	1 898	2 565	—	—	54,2	61,9
Северокавказский край (в новых границах)	—	—	488	469	—	—	18,8	18,3
Крымская АССР	132	157	168	184	9,4	13,1	14,0	15,5
Казакская АССР	490	569	736	829	6,9	11,6	11,5	11,0
Киргизская АССР	—	74	90	77	—	4,9	5,0	4,1
Омская область	—	—	—	599	—	—	—	13,6
Западносибирский край	1 146	1 656	2 799	3 043	9,0	15,2	24,1	35,2
Красноярский край	—	—	—	579	—	—	—	24,7
Восточносибирский край	299	504	510	460	5,2	9,9	10,0	14,3
Якутская АССР	—	—	21	21	—	—	2,3	2,3
Дальневосточный край	150	240	270	217	8,8	18,5	18,0	14,7
РСФСР	**13 159**	**23 279**	**30 850**	**40 955**	**7,8**	**14,6**	**17,9**	**22,5**
Киевская область	—	1 349	1 909	2 353	—	33,3	44,6	49,8
Черниговская область	—	717	845	1 208	—	30,1	32,7	43,8
Винницкая область	—	1 222	1 504	1 981	—	36,6	42,6	53,3
Харьковская область	—	1 476	1 746	2 560	—	35,9	39,9	49,9
Днепропетровская область	—	1 090	1 426	2 207	—	32,4	40,1	58,5
Одесская область	—	956	1 279	2 157	—	26,5	34,5	52,6
Донецкая область	—	579	736	1 155	—	39,0	44,8	55,7
АМССР	—	149	182	457	—	24,0	29,1	65,2
УССР	**5 654**	**7 538**	**9 627**	**14 078**	**18,1**	**33,1**	**39,6**	**52,2**
БССР	**1 746**	**2 440**	**3 454**	**4 514**	**17,3**	**27,1**	**35,6**	**41,3**
Азербайджанская ССР	...	90	111	167	...	2,6	3,0	5,0
ССР Грузии	...	130	108	175	...	3,8	3,1	5,2
ССР Армении	...	70	91	94	...	7,8	10,1	9,6
ЗСФСР	**219**	**290**	**310**	**436**	**2,8**	**3,8**	**3,8**	**5,6**
Узбекская ССР	—	**10**	**17**	**67**	—	**0,1**	**0,2**	**0,8**
Туркменская ССР	—	—	—	**15**	—	—	—	**0,9**
СССР	**20 778**	**33 557**	**44 258**	**60 065**	**9,0**	**15,9**	**19,4**	**24,9**

Примечание. На 1 января 1935 г. автономные республики, края и области приведены в новых границах.

439. Поголовье свиней в свиноводческих колхозных товарных фермах на 1 января 1932—1935 гг.

Республики, края и области	Общее поголовье свиней (тыс. голов)				Коэфиц. изменен. за год		Поголовье свиноматок (тыс. голов)				Коэфиц. изменен. за год	
	1932	1933	1934	1935	1934 в % к 1933	1935 в % к 1934	1932	1933	1934	1935	1934 в % к 1933	1935 в % к 1934
Северный край	11,9	19,7	24,1	32,4	122,4	—	2,9	5,1	5,5	7,8	107,9	—
Карельская АССР	—	1,9	2,0	3,1	105,3	—	—	0,5	0,5	0,8	100,0	—
Ленинградская область	47,5	65,1	75,2	64,5	115,5	—	18,6	22,8	22,3	18,1	97,8	—
Западная область	54,5	55,7	53,0	45,5	95,2	—	14,9	18,5	15,4	12,1	83,2	—
Московская область	40,2	63,6	76,0	95,7	119,5	—	10,3	20,0	21,2	25,6	106,0	—
Калининская область	—	—	—	26,9	—	—	—	—	—	9,1	—	—
Ивановская область	22,1	28,0	40,3	58,5	143,9	—	5,1	9,3	12,6	16,4	135,5	—
Горьковский край	79,7	103,3	106,0	78,9	102,6	—	20,9	27,5	27,4	19,9	99,6	—
Кировский край	—	—	—	67,7	—	—	—	—	—	16,5	—	—
Бывш. Уральская область	166,4	159,0	—	—	107,9	—	50,4	45,6	—	—	88,4	—
Свердловская область	—	—	79,0	109,1	—	—	—	—	18,0	21,8	—	—
Челябинская область	—	—	85,4	72,8	—	—	—	—	20,8	16,1	—	—
Обско-Иртышская область	—	—	7,2	—	—	—	—	—	1,5	—	—	—
Башкирская АССР	27,4	35,1	42,7	68,2	121,7	—	7,0	10,3	10,9	14,6	105,8	—
Татарская АССР	19,4	30,0	46,0	60,9	153,4	—	5,6	8,5	9,8	11,6	115,3	—
Бывш. Средневолжский край	77,9	87,0	92,0	—	105,7	—	17,9	24,8	28,0	—	112,9	—
Куйбышевский край	—	—	—	112,4	—	—	—	—	—	27,0	—	—
Оренбургская область	—	—	—	22,7	—	—	—	—	—	5,5	—	—
Бывш. ЦЧО	146,1	266,5	247,2	—	92,8	—	28,2	66,6	71,6	—	107,5	—
Воронежская область	—	—	—	219,8	—	—	—	—	—	56,5	—	—
Курская область	—	—	—	108,6	—	—	—	—	—	26,9	—	—
Бывш. Нижневолжский край	108,5	130,2	—	—	—	—	25,4	35,0	—	—	107,8	—
Саратовский край	—	—	56,0	62,4	—	—	—	—	17,9	18,7	—	—
Сталинградский край	—	—	60,0	78,7	—	—	—	—	18,2	20,5	—	—
Северокавказский край (в старых границах)	222,4	226,1	—	—	107,0	—	66,3	72,8	—	—	86,6	—
Азово-Черноморский край	—	—	199,0	232,9	—	—	—	—	52,0	63,9	—	—
Северокавказский край (в новых границах)	—	—	43,0	66,2	—	—	—	—	11,0	15,7	—	—
Крымская АССР	13,3	12,7	16,2	15,9	127,6	—	2,7	3,5	3,7	4,2	105,7	—
Казакская АССР	34,6	47,0	45,6	41,0	97,0	—	11,9	16,0	11,4	9,9	71,3	—
Киргизская АССР	—	8,0	4,2	5,9	52,5	—	—	2,2	1,3	1,4	59,1	—
Омская область	—	—	—	64,7	—	—	—	—	—	13,8	—	—
Западносибирский край	127,3	135,6	214,0	240,0	157,8	—	30,2	35,5	47,2	53,0	133,0	—
Красноярский край	—	—	—	74,9	—	—	—	—	—	14,7	—	—
Восточносибирский край	38,2	56,5	64,4	50,5	114,0	—	11,8	17,2	15,9	11,4	92,4	—
Якутская АССР	—	—	0,4	0,7	—	—	—	—	0,2	0,3	—	—
Дальневосточный край	18,9	21,0	10,3	14,1	49,0	—	5,1	7,4	3,9	3,8	52,7	—
РСФСР	**1 256,3**	**1 552,0**	**1 689,2**	**2 195,6**	**108,8**	**130,0**	**335,2**	**449,1**	**448,2**	**537,6**	**99,8**	**119,9**
Киевская область	—	102,0	100,7	149,4	—	—	—	33,0	27,9	41,3	—	—
Черниговская область	—	50,0	42,3	62,5	—	—	—	17,0	13,3	17,0	—	—
Винницкая область	—	115,0	124,0	170,3	—	—	—	30,0	30,8	46,1	—	—
Харьковская область	—	133,0	97,2	123,8	—	—	—	44,5	28,6	36,4	—	—
Днепропетровская область	—	105,0	112,6	99,2	—	—	—	33,0	26,3	34,4	—	—
Одесская область	—	80,0	79,3	72,0	—	—	—	21,5	17,6	23,6	—	—
Донецкая область	—	50,0	48,7	55,7	—	—	—	21,0	13,1	17,1	—	—
АМССР	—	15,0	15,0	20,1	—	—	—	5,0	3,6	5,7	—	—
УССР	**643,7**	**650,0**	**619,8**	**753,0**	**95,4**	**121,5**	**163,3**	**205,0**	**161,2**	**221,6**	**78,7**	**137,4**
БССР	**131,4**	**128,1**	**143,0**	**173,3**	**111,6**	**121,2**	**76,7**	**47,2**	**44,0**	**46,7**	**93,4**	**106,1**
Азербайджанская ССР	...	16,5	20,0	33,7	121,2	168,5	...	4,5	5,3	7,1	117,8	134,0
ССР Грузии	...	10,2	10,1	16,0	99,0	158,4	...	4,3	3,0	4,1	69,8	136,7
ССР Армении	...	11,4	13,0	19,1	114,0	146,9	...	4,9	3,0	4,3	61,3	143,3
ЗСФСР	**24,4**	**38,1**	**43,1**	**68,8**	**113,1**	**159,6**	**10,2**	**13,7**	**11,3**	**15,5**	**82,5**	**137,2**
Узбекская ССР	—	**0,5**	**0,8**	**1,1**	**160,0**	**137,5**	—	**0,2**	**0,2**	**0,3**	**100,0**	**150,0**
Туркменская ССР	—	—	—	**0,3**	—	—	—	—	—	—	—	—
СССР	**2 055,8**	**2 368,7**	**2 495,9**	**3 192,1**	**105,4**	**127,9**	**585,4**	**715,2**	**664,9**	**821,7**	**93,0**	**123,6**

Примечание. На 1 января 1935 г. автономные республики, края и области приведены в новых границах.

440. Размеры свиноводческих колхозных товарных ферм на 1 января 1932 — 1935 гг.

Республики, края и области	В среднем на одну ферму приходится (голов)							
	Всего свиней				В том числе свиноматок			
	1932	1933	1934	1935	1932	1933	1934	1935
Северный край	33	35	35	33	8	9	8	8
Карельская АССР	—	24	17	55	—	6	4	14
Ленинградская область	58	17	16	15	23	6	5	4
Западная область	44	33	26	27	12	11	8	7
Московская область	44	37	41	38	11	12	11	10
Калининская область	—	—	—	20	—	—	—	7
Ивановская область	49	33	31	29	10	11	10	8
Горьковский край	60	53	40	46	16	14	10	12
Кировский край	—	—	—	33	—	—	—	8
Бывш. Уральская область	169	115	—	—	52	33	—	—
Свердловская область	—	—	85	45	—	—	19	9
Челябинская область	—	—	93	71	—	—	23	16
Обско-Иртышская область	—	—	89	—	—	—	19	—
Башкирская АССР	94	78	78	66	24	23	20	14
Татарская АССР	73	78	92	87	21	22	20	16
Бывш. Средневолжский край	79	55	44	—	18	16	13	—
Куйбышевский край	—	—	—	47	—	—	—	11
Оренбургская область	—	—	—	43	—	—	—	10
Бывш. ЦЧО	117	105	65	—	23	26	19	—
Воронежская область	—	—	—	73	—	—	—	19
Курская область	—	—	—	47	—	—	—	12
Бывш. Нижневолжский край	132	101	—	—	31	27	—	—
Саратовский край	—	—	66	60	—	—	21	18
Сталинградский край	—	—	84	105	—	—	26	27
Северокавказский край (в старых границах)	177	127	—	—	53	41	—	—
Азово-Черноморский край	—	—	105	91	—	—	27	25
Северокавказский край (в новых границах)	—	—	88	141	—	—	23	33
Крымская АССР	101	81	96	86	20	22	22	23
Казакская АССР	71	83	62	49	24	28	15	12
Киргизская АССР	—	108	47	77	—	30	14	18
Омская область	—	—	—	108	—	—	—	23
Западносибирский край	111	82	76	79	26	21	17	17
Красноярский край	—	—	—	129	—	—	—	25
Восточносибирский край	128	112	126	110	39	34	31	25
Дальневосточный край	126	87	38	65	34	31	14	18
РСФСР	**95**	**67**	**55**	**54**	**25**	**19**	**15**	**13**
УССР	**114**	**86**	**64**	**53**	**29**	**27**	**17**	**16**
БССР	**75**	**52**	**41**	**38**	**44**	**19**	**13**	**10**
Азербайджанская ССР	...	183	181	202	...	50	48	43
ССР Грузии	...	78	94	91	...	33	28	23
ССР Армении	...	163	142	203	...	70	33	46
ЗСФСР	**111**	**131**	**139**	**158**	**47**	**47**	**37**	**36**
Узбекская ССР	—	**50**	**47**	**16**	—	**20**	**12**	**4**
СССР	**99**	**71**	**56**	**53**	**28**	**21**	**15**	**14**

Примечание. На 1 января 1935 г. автономные республики, края и области приведены в новых границах.

441. Удельный вес областей (краев) в численности поголовья свиней в колхозных товарных фермах

на 1 января 1932 — 1935 гг.

Республики, края и области	Общее поголовье свиней (в % к союзному итогу)				Поголовье свиноматок (в % к союзному итогу)			
	1932	1933	1934	1935	1932	1933	1934	1935
Северный край	0,6	0,8	1,0	1,0	0,5	0,7	0,8	0,9
Карельская АССР	—	0,1	0,1	0,1	—	0,1	0,1	0,1
Ленинградская область	2,3	2,7	3,0	2,0	3,2	3,2	3,4	2,2
Западная область	2,7	2,4	2,1	1,4	2,5	2,6	2,3	1,5
Московская область	2,0	2,7	3,0	3,0	1,8	2,8	3,2	3,1
Калининская область	—	—	—	0,9	—	—	—	1,1
Ивановская область	1,1	1,2	1,6	1,8	0,9	1,3	1,9	2,0
Горьковский край	3,9	4,4	4,2	2,5	3,6	3,8	4,1	2,4
Кировский край	—	—	—	2,1	—	—	—	2,0
Бывш. Уральская область	8,1	6,7	—	—	8,6	6,4	—	—
Свердловская область	—	—	3,1	3,4	—	—	2,7	2,6
Челябинская область	—	—	3,5	2,3	—	—	3,1	1,9
Обско-Иртышская область	—	—	0,3	—	—	—	0,2	—
Башкирская АССР	1,3	1,5	1,7	2,1	1,2	1,4	1,6	1,8
Татарская АССР	0,9	1,3	1,8	1,9	0,9	1,2	1,5	1,4
Бывш. Средневолжский край	3,8	3,7	3,7	—	3,1	3,5	4,2	—
Куйбышевский край	—	—	—	3,5	—	—	—	3,3
Оренбургская область	—	—	—	0,7	—	—	—	0,7
Бывш. ЦЧО	7,1	11,2	9,9	—	4,8	9,3	10,7	—
Воронежская область	—	—	—	6,9	—	—	—	6,9
Курская область	—	—	—	3,4	—	—	—	3,3
Бывш. Нижневолжский край	5,3	5,5	—	—	4,3	4,9	—	—
Саратовский край	—	—	2,2	2,0	—	—	2,7	2,3
Сталинградский край	—	—	2,4	2,5	—	—	2,7	2,5
Северокавказский край (в старых границах)	10,8	9,5	—	—	11,3	10,2	—	—
Азово-Черноморский край	—	—	8,0	7,3	—	—	7,8	7,8
Северокавказский край (в новых границах)	—	—	1,7	2,1	—	—	1,7	1,9
Крымская АССР	0,6	0,5	0,7	0,5	0,5	0,5	0,6	0,5
Казакская АССР	1,7	2,0	1,9	1,3	2,0	2,2	1,7	1,2
Киргизская АССР	—	0,3	0,2	0,2	—	0,3	0,2	0,2
Омская область	—	—	—	2,0	—	—	—	1,7
Западносибирский край	6,2	5,7	8,6	7,5	5,2	5,0	7,1	6,4
Красноярский край	—	—	—	2,4	—	—	—	1,8
Восточносибирский край	1,8	2,4	2,6	1,6	2,0	2,4	2,4	1,4
Якутская АССР	—	—	—	0,0	—	—	—	0,0
Дальневосточный край	0,9	0,9	0,4	0,4	0,9	1,0	0,7	0,5
РСФСР	**61,1**	**65,5**	**67,7**	**68,8**	**57,3**	**62,8**	**67,4**	**65,4**
УССР	**31,3**	**27,5**	**24,9**	**23,6**	**27,9**	**28,7**	**24,2**	**27,0**
БССР	**6,4**	**5,4**	**5,7**	**5,4**	**13,1**	**6,6**	**6,6**	**5,7**
Азербайджанская ССР	...	0,7	0,8	1,1	...	0,6	0,8	0,9
ССР Грузии	...	0,4	0,4	0,5	...	0,6	0,5	0,5
ССР Армении	...	0,5	0,5	0,6	...	0,7	0,5	0,5
ЗСФСР	**1,2**	**1,6**	**1,7**	**2,2**	**1,7**	**1,9**	**1,8**	**1,9**
СССР	**100,0**	**100,0**	**100,0**	**100,0**	**100,0**	**100,0**	**100,0**	**100,0**

Примечание. На 1 января 1935 г. автономные республики, края и области приведены в новых границах.

442. Состав стада свиней в колхозных товарных фермах на 1 января 1935 г.

В тыс. голов

Республики, края и области	Всего свиней	В том числе								
		Хряки-производители старше 9 мес.	Свиноматки старше 9 мес.	Из них на откорме	Борова и хряки старше 9 мес. на откорме	Молодняк от 4 до 9 мес.			Поросята	
						Хрячки	Боровки	Маточки	От 2 до 4 мес.	До 2 мес.
Северный край	32,4	1,2	7,8	0,7	1,3	1,9	3,3	6,3	6,4	4,2
Карельская АССР	3,1	0,2	0,8	0,1	0,1	0,2	0,1	0,5	0,5	0,7
Ленинградская область	64,5	2,4	18,1	0,7	0,6	3,3	5,2	12,9	12,3	9,7
Западная область	45,5	1,9	12,1	0,5	0,9	3,0	3,8	9,1	7,9	6,8
Московская область	95,7	2,5	25,6	0,8	1,4	4,5	10,0	20,5	18,8	12,4
Калининская область	26,9	1,1	9,1	0,4	0,3	1,3	1,9	5,5	3,9	3,8
Ивановская область	58,5	1,6	16,4	0,7	0,7	2,4	6,7	13,2	11,9	5,6
Горьковский край	78,9	2,0	19,9	0,7	1,5	5,7	9,3	18,8	12,3	9,4
Кировский край	67,7	2,0	16,5	0,9	1,0	6,7	4,7	14,2	11,1	11,5
Свердловская область	109,1	2,0	21,8	0,5	0,7	12,3	6,0	21,8	23,4	21,1
Челябинская область	72,8	1,7	16,1	0,3	0,5	8,2	5,5	14,9	15,1	10,8
Башкирская АССР	68,2	1,2	14,6	0,4	1,0	5,1	7,1	15,3	11,3	12,6
Татарская АССР	60,9	1,1	11,6	0,4	0,8	4,3	7,8	13,8	12,3	9,2
Куйбышевский край	112,4	2,7	27,0	0,5	1,5	8,2	9,4	25,7	21,3	16,6
Оренбургская область	22,7	0,7	5,5	0,1	0,3	1,5	1,7	5,4	3,6	4,0
Воронежская область	219,8	4,2	56,5	1,0	2,2	10,7	19,9	53,9	42,3	30,1
Курская область	108,6	2,5	26,9	0,6	1,1	6,6	8,2	23,7	19,8	19,8
Саратовский край	62,4	1,5	18,7	0,2	1,2	3,9	7,3	14,4	7,9	7,5
Сталинградский край	78,7	1,8	20,5	0,4	1,5	4,4	10,1	18,8	9,6	12,0
Азово-Черноморский край	232,9	5,2	63,9	1,0	3,2	8,8	24,8	43,3	40,5	43,2
Северокавказский край	66,2	1,3	15,7	—	1,7	2,3	8,4	12,5	12,2	12,1
Крымская АССР	15,9	0,3	4,2	0,1	0,1	0,8	1,2	3,2	3,4	2,7
Казакская АССР	41,0	1,3	9,9	0,4	1,0	2,7	4,3	7,4	5,7	8,7
Киргизская АССР	5,9	0,2	1,4	0,1	0,1	0,2	0,8	1,0	0,7	1,5
Омская область	64,7	1,7	13,8	0,5	1,2	6,8	5,9	13,5	11,8	10,0
Западносибирский край	240,0	5,9	53,0	1,5	4,5	21,1	23,7	49,7	47,9	34,2
Красноярский край	74,9	1,5	14,7	0,7	1,5	6,1	8,4	15,3	16,6	10,8
Восточносибирский край	50,5	1,5	11,4	0,5	1,8	3,7	6,1	9,2	7,8	9,0
Якутская АССР	0,7	0,1	0,3	—	—	0,1	—	0,1	—	0,1
Дальневосточный край	14,1	0,6	3,8	0,1	0,5	1,0	1,2	2,6	1,6	2,8
РСФСР	**2 195,6**	**53,9**	**537,6**	**14,8**	**34,2**	**147,8**	**212,8**	**466,5**	**399,9**	**342,9**
Киевская область	149,4	4,2	41,3	1,9	3,5	6,5	17,5	31,8	25,0	19,6
Черниговская область	62,5	2,0	17,0	0,5	1,3	2,6	7,0	13,0	12,2	7,4
Винницкая область	170,3	3,8	46,1	1,9	4,8	5,0	24,1	36,8	30,5	19,2
Харьковская область	123,8	3,3	36,4	1,2	2,0	4,3	12,1	28,1	21,4	16,2
Днепропетровская область	99,2	3,0	34,4	0,7	1,6	4,5	9,7	24,8	13,2	8,0
Одесская область	72,0	2,1	23,6	0,4	1,1	3,7	7,8	17,6	8,7	7,4
Донецкая область	55,7	1,5	17,1	0,2	0,6	2,7	4,9	13,0	7,6	8,3
АМССР	20,1	0,5	5,7	0,2	0,5	0,6	2,1	3,7	2,8	4,2
УССР	**753,0**	**20,4**	**221,6**	**7,0**	**15,4**	**29,9**	**85,2**	**168,8**	**121,4**	**90,3**
БССР	**173,3**	**5,4**	**46,7**	**2,0**	**5,1**	**8,0**	**23,9**	**37,6**	**31,9**	**14,7**
Азербайджанская ССР	33,7	0,6	7,1	0,1	0,9	3,4	2,7	6,6	5,9	6,5
ССР Грузии	16,0	0,4	4,1	0,1	0,6	1,2	0,9	2,3	3,4	3,1
ССР Армении	19,1	0,3	4,3	0,1	1,0	1,5	1,6	3,0	3,3	4,1
ЗСФСР	**68,8**	**1,3**	**15,5**	**0,3**	**2,5**	**6,1**	**5,2**	**11,9**	**12,6**	**13,7**
Узбекская ССР	**1,1**	—	**0,3**	—	—	**0,1**	**0,1**	**0,2**	**0,2**	**0,2**
Туркменская ССР	**0,3**	—	—	—	—	**0,1**	—	**0,1**	—	**0,1**
СССР	**3 192,1**	**81,0**	**821,7**	**24,1**	**57,2**	**192,0**	**327,2**	**685,1**	**566,0**	**461,9**

443. Структура стада свиней в колхозных товарных фермах на 1 января 1935 г.

Республики, края и области	Поголовье свиней по возрастным группам (в % к общему поголовью)				
	Хряки-производители старше 9 месяцев	Свиноматки старше 9 месяцев	Борова и хряки старше 9 месяцев на откорме	Молодняк от 4 до 9 месяцев	Поросята до 4 месяцев
Северный край	3,7	24,1	4,0	35,5	32,7
Карельская АССР	6,5	25,8	3,2	25,8	38,7
Ленинградская область	3,7	28,1	0,9	33,2	34,1
Западная область	4,2	26,6	2,0	34,9	32,3
Московская область	2,6	26,7	1,5	36,6	32,6
Калининская область	4,1	33,8	1,1	32,4	28,6
Ивановская область	2,7	28,0	1,2	38,1	30,0
Горьковский край	2,5	25,2	1,9	42,9	27,5
Кировский край	2,9	24,4	1,5	37,8	33,4
Свердловская область	1,8	20,0	0,6	36,8	40,8
Челябинская область	2,3	22,1	0,7	39,3	35,6
Башкирская АССР	1,8	21,4	1,5	40,3	35,0
Татарская АССР	1,8	19,1	1,3	42,5	35,3
Куйбышевский край	2,4	24,0	1,3	38,6	33,7
Оренбургская область	3,1	24,2	1,3	37,9	33,5
Воронежская область	1,9	25,7	1,0	38,5	32,9
Курская область	2,3	24,8	1,0	35,4	36,5
Саратовский край	2,4	30,0	1,9	41,0	24,7
Сталинградский край	2,3	26,0	1,9	42,3	27,5
Азово-Черноморский край	2,2	27,4	1,4	33,0	36,0
Северокавказский край	2,0	23,7	2,6	35,0	36,7
Крымская АССР	1,9	26,4	0,6	32,7	38,4
Казакская АССР	3,2	24,2	2,4	35,1	35,1
Киргизская АССР	3,4	23,7	1,7	33,9	37,3
Омская область	2,6	21,3	1,9	40,5	33,7
Западносибирский край	2,5	22,0	1,9	39,4	34,2
Красноярский край	2,0	19,6	2,0	39,8	36,6
Восточносибирский край	3,0	22,6	3,6	37,6	33,2
Якутская АССР	14,3	42,8	—	28,6	14,3
Дальневосточный край	4,3	27,0	3,5	34,0	31,2
РСФСР	**2,5**	**24,5**	**1,6**	**37,6**	**33,8**
Киевская область	2,8	27,6	2,3	37,4	29,9
Черниговская область	3,2	27,2	2,1	36,2	31,3
Винницкая область	2,2	27,1	2,8	38,7	29,2
Харьковская область	2,7	29,4	1,6	35,9	30,4
Днепропетровская область	3,0	34,7	1,6	39,3	21,4
Одесская область	2,9	32,8	1,5	40,4	22,4
Донецкая область	2,7	30,7	1,1	37,0	28,5
АМССР	2,5	28,4	2,5	31,8	34,8
УССР	**2,7**	**29,4**	**2,1**	**37,7**	**28,1**
БССР	**3,1**	**26,9**	**3,0**	**40,1**	**26,9**
Азербайджанская ССР	1,8	21,0	2,7	37,7	36,8
ССР Грузии	2,5	25,6	3,8	27,5	40,6
ССР Армении	1,6	22,5	5,2	31,9	38,8
ЗСФСР	**1,9**	**22,6**	**3,6**	**33,7**	**38,2**
Узбекская ССР	—	**27,2**	—	**36,4**	**36,4**
Туркменская ССР	—	—	—	**66,7**	**33,3**
СССР	**2,5**	**25,8**	**1,8**	**37,7**	**32,2**

444. Источники формирования стада в свиноводческих колхозных товарных фермах 1932 — 1934 гг.

Республики, края и области	Годы	Получено приплода в своем хозяйстве	Переведено из обобществленного стада	Куплено
		В % ко всему поступлению поголовья за год		
Северный край	1932	90,9	4,9	4,2
	1933	91,9	6,9	1,2
	1934	93,4	4,7	1,9
Ленинградская область	1932	81,6	14,0	4,4
	1933	88,4	8,9	2,7
	1934	92,8	3,8	3,4
Западная область	1932	87,5	9,4	3,1
	1933	97,6	1,2	1,2
	1934	93,4	5,2	1,4
Московская область	1932	83,0	11,1	5,9
	1933	91,8	6,6	1,6
	1934	95,0	2,0	3,0
Ивановская область	1932	94,6	0,7	4,7
	1933	92,0	5,5	2,5
	1934	95,8	1,9	2,3
Горьковский край	1932	85,9	8,5	5,6
	1933	95,1	3,2	1,7
	1934	87,7	10,3	2,0
Бывш. Уральская область	1932	87,6	9,1	3,3
	1933	97,7	0,3	2,0
Свердловская область	1934	86,7	8,9	4,4
Челябинская область	1934	91,3	6,8	1,9
Башкирская АССР	1934	88,4	7,0	4,6
Татарская АССР	1932	79,7	17,3	3,0
	1933	95,3	3,0	1,7
	1934	85,9	13,0	1,1
Бывш. Средневолжский край	1932	74,8	21,4	3,8
	1933	93,6	5,1	1,3
	1934	88,2	9,8	2,0
Бывш. ЦЧО	1932	76,8	21,4	1,8
	1933	84,4	14,6	1,0
Воронежская область	1934	85,5	13,4	1,1
Курская область	1934	81,3	17,8	0,9
Бывш. Нижневолжский край	1932	93,4	1,7	4,9
	1933	80,1	18,3	1,6
Саратовский край	1934	96,2	2,2	1,6
Сталинградский край	1934	84,8	13,8	1,4
Северокавказский край [1] (в старых границах)	1932	84,8	11,9	3,3
	1933	85,6	13,8	0,6
Азово-Черноморский край	1934	88,0	11,2	0,8
Северокавказский край [1] (в новых границах)	1934	87,8	9,5	2,7
Крымская АССР	1932	93,8	3,3	2,9
	1933	76,6	21,0	2,4
	1934	90,0	8,0	2,0
Киргизская АССР	1934	73,5	20,0	6,5
Западносибирский край	1932	89,7	3,5	6,8
	1933	91,7	6,6	1,7
	1934	84,8	13,6	1,6

[1] Без Дагестанской АССР.

444. Источники формирования стада в свиноводческих колхозных товарных фермах 1932 — 1934 гг.

Республики, края и области	Годы	Получено приплода в своем хозяйстве	Переведено из обобществленного стада	Куплено
		В % ко всему поступлению поголовья за год		
Восточносибирский край	1932	72,1	24,8	3,1
	1933	75,4	23,1	1,5
	1934	69,8	28,8	1,4
Дальневосточный край	1934	64,1	34,8	1,1
РСФСР [1]	**1932**	**83,4**	**12,8**	**3,8**
	1933	**89,2**	**9,3**	**1,5**
	1934	**87,3**	**10,8**	**1,9**
Киевская область	1932	77,6	19,7	2,7
	1933	87,6	11,5	0,9
	1934	82,6	15,5	1,9
Черниговская область	1932	74,2	23,9	1,9
	1933	83,1	15,2	1,7
	1934	83,7	14,0	2,3
Винницкая область	1932	84,5	12,7	2,8
	1933	99,0	—	1,0
	1934	90,6	7,9	1,5
Харьковская область	1932	76,2	22,5	1,3
	1933	92,6	6,4	1,0
	1934	90,2	8,2	1,6
Днепропетровская область	1932	87,5	10,9	1,6
	1933	80,7	18,7	0,6
	1934	89,6	9,5	0,9
Одесская область	1932	97,2	1,8	1,0
	1933	78,2	21,7	0,1
	1934	85,8	12,8	1,4
Донецкая область	1932	93,2	4,3	2,5
	1933	96,4	3,3	0,3
	1934	87,5	11,7	0,8
АМССР	1932	77,0	22,2	0,8
	1933	88,0	11,7	0,3
	1934	92,1	6,6	1,3
УССР	**1932**	**83,4**	**14,7**	**1,9**
	1933	**88,4**	**10,8**	**0,8**
	1934	**85,9**	**10,4**	**3,7**
БССР	**1932**	**87,4**	**7,1**	**5,5**
	1933	**88,8**	**7,3**	**3,9**
	1934	**93,0**	**3,5**	**3,5**
Азербайджанская ССР	1934	86,5	12,8	0,7
ССР Грузии	1934	69,2	28,6	2,2
ССР Армении	1934	88,6	10,9	0,5
ЗСФСР	**1934**	**82,6**	**16,4**	**1,0**
СССР [1]	**1932**	**83,6**	**13,1**	**3,3**
	1933	**89,1**	**9,5**	**1,4**
	1934	**87,7**	**10,5**	**1,8**

[1] По перечисленным республикам, краям и областям.

445. Опоросы в свиноводческих колхозных товарных фермах 1934 г.

Республики, края и области	Выход поросят на 1 опорос	% мертворожденных поросят	Число опоросов на 1 матку	Выход поросят на 1 матку
Северный край	6,6	4,9	1,48	9,77
Карельская АССР	7,1	4,0	1,17	8,31
Ленинградская область	7,8	4,4	1,37	10,69
Западная область	7,4	3,4	1,38	10,21
Московская область	7,8	3,1	1,69	13,18
Ивановская область	8,0	2,8	1,72	13,76
Горьковский край	7,1	3,7	1,37	9,73
Свердловская область	6,5	3,7	1,22	7,93
Челябинская область	6,9	5,6	1,15	7,94
Башкирская АССР	7,0	2,6	1,48	10,36
Татарская АССР	6,8	3,3	1,56	10,61
Бывш. Средневолжский край	7,7	3,3	1,35	10,40
Воронежская область	7,8	2,5	1,34	10,45
Курская область	8,0	2,8	1,39	11,12
Саратовский край	7,5	5,1	1,26	9,45
Сталинградский край	6,9	2,1	1,35	9,32
Азово-Черноморский край	7,5	2,6	1,39	10,43
Северокавказский край (в новых границах)	7,5	1,9	1,47	11,03
Крымская АССР	7,4	2,9	1,54	11,40
Киргизская АССР	7,4	5,6	1,80	13,32
Западносибирский край	7,5	3,2	1,40	10,50
Восточносибирский край	6,6	4,9	1,29	8,51
Дальневосточный край	6,9	...	0,94	6,49
РСФСР [1]	**7,4**	**3,3**	**1,38**	**10,21**
Киевская область	7,1	2,8	1,52	10,79
Черниговская область	7,9	2,9	1,18	9,32
Винницкая область	7,2	1,5	1,38	9,94
Харьковская область	8,0	2,9	1,40	11,20
Днепропетровская область	7,5	2,6	1,52	11,40
Одесская область	7,6	2,6	1,57	11,93
Донецкая область	8,2	2,8	1,49	12,22
АМССР	7,5	2,3	1,53	11,48
УССР	**7,5**	**2,5**	**1,41**	**10,55**
БССР	**6,1**	**2,8**	**1,20**	**7,32**
Азербайджанская ССР	4,6	4,0	1,55	7,13
ССР Грузии	5,8	3,5	0,90	5,22
ССР Армении	4,5	5,5	1,24	5,58
ЗСФСР	**4,7**	**4,3**	**1,19**	**5,59**
СССР [1]	**7,3**	**3,1**	**1,37**	**10,00**

[1] По перечисленным республикам, краям и областям.

446. Падеж свиней в свиноводческих колхозных товарных фермах 1932 — 1934 гг.

Республики края и области	Годы	Пало свиней всех возрастов по кварталам в % ко всему падежу за год				Распределение падежа по возрастным группам (в %)		
		I	II	III	IV	Взрослых	Молодняка старше 2 месяцев	Поросят до 2 месяцев
Северный край	1932	12,3	24,7	27,4	35,6	2,7	5,5	91,8
	1933	25,7	18,6	21,2	34,5	13,3	20,3	66,4
	1934	29,2	25,0	16,4	29,4	2,2	29,8	68,0
Ленинградская область	1932	17,3	18,8	23,7	40,2	2,2	10,3	87,5
	1933	27,3	19,9	20,8	32,0	4,2	22,6	73,2
	1934	33,5	20,4	17,7	28,4	2,1	19,8	78,1
Западная область	1932	19,0	20,1	27,8	33,1	3,0	24,3	72,7
	1933	31,1	18,6	20,4	29,9	5,9	29,4	64,7
	1934	26,8	20,6	19,6	33,0	3,5	28,7	67,8
Московская область	1932	19,3	19,6	23,5	37,6	1,7	15,1	83,2
	1933	26,3	27,3	18,0	28,4	4,4	25,7	69,9
	1934	25,4	17,4	23,4	33,8	2,5	25,3	72,2
Ивановская область	1932	16,7	28,5	25,8	29,0	0,5	5,9	93,6
	1933	23,3	22,4	23,3	31,0	0,9	13,7	85,4
	1934	17,2	26,8	23,5	32,5	2,0	14,9	83,1
Горьковский край	1932	28,7	19,0	23,9	28,4	3,6	20,8	75,6
	1933	33,9	20,9	19,1	26,1	4,1	27,5	68,4
	1934	29,4	23,4	23,6	23,6	3,5	29,8	66,7
Бывш. Уральская область	1932	37,1	19,1	18,2	25,6	6,0	33,9	60,1
	1933	31,0	20,5	19,1	29,4	6,1	37,2	56,7
Свердловская область	1934	42,5	19,0	15,9	22,6	4,0	36,8	59,2
Челябинская область	1934	32,1	22,6	24,4	20,9	3,5	35,7	60,8
Обско-Иртышская область	1934	43,2	12,3	18,8	25,7	5,2	45,9	48,9
Башкирская АССР	1934	23,0	23,6	18,2	35,2	2,5	35,5	62,0
Татарская АССР	1932	30,6	23,8	20,4	25,2	4,1	29,2	66,7
	1933	26,0	20,0	24,0	30,0	4,0	35,3	60,7
	1934	23,6	28,6	19,1	28,7	3,5	43,7	52,8
Бывш. Средневолжский край	1932	22,6	12,9	33,3	31,2	2,4	34,9	62,7
	1933	29,1	23,9	22,8	24,2	8,3	31,8	59,9
	1934	33,5	24,9	19,1	22,5	6,3	29,7	64,0
Бывш. ЦЧО	1932	19,3	17,7	23,2	39,8	2,2	23,2	74,6
	1933	30,9	21,3	20,6	27,2	8,8	31,3	59,9
Воронежская область	1934	27,3	18,8	21,1	32,8	2,9	27,6	69,5
Курская область	1934	28,1	14,8	24,3	32,8	2,7	30,7	66,6
Бывш. Нижневолжский край	1932	31,2	21,2	21,4	26,2	2,9	28,7	68,4
	1933	29,1	27,6	23,6	19,7	9,6	34,6	55,8
Саратовский край	1934	22,3	28,6	29,6	19,5	3,5	30,8	65,7
Сталинградский край	1934	28,3	20,5	23,5	27,7	3,6	31,9	64,5
Северокавказский край [1] (в старых границах)	1932	18,4	18,2	29,8	33,6	2,3	25,9	71,8
	1933	39,9	19,3	19,4	21,4	13,3	29,3	57,4
Азово-Черноморский край	1934	17,4	17,4	25,9	39,3	2,5	31,7	65,8
Северокавказский край [1] (в новых границах)	1934	19,8	15,0	22,2	43,0	1,6	33,9	64,5
Крымская АССР	1932	18,2	25,2	25,3	31,3	1,0	20,3	78,7
	1933	28,6	17,0	23,2	31,2	6,3	30,3	63,4
	1934	15,9	21,9	21,2	41,0	2,3	38,9	58,8
Киргизская АССР	1934	34,0	16,4	28,3	21,3	4,5	32,5	63,0
Западносибирский край	1932	39,9	24,3	20,9	14,9	7,4	29,4	63,2
	1933	34,5	16,4	22,1	27,0	4,0	25,9	70,1
	1934	25,4	21,1	26,1	27,4	3,0	34,3	62,7

[1] Без Дагестанской АССР.

446. Падеж свиней в свиноводческих колхозных товарных фермах 1932—1934 гг.

Республики, края и области	Годы	Пало свиней всех возрастов по кварталам в % ко всему падежу за год				Распределение падежа по возрастным группам (в %)		
		I	II	III	IV	Взрослых	Молодняка старше 2 месяцев	Поросят до 2 месяцев
Восточносибирский край	1932	27,4	21,3	30,8	20,5	5,2	29,0	65,8
	1933	29,1	22,3	27,7	20,9	9,6	38,4	52,0
	1934	42,7	18,1	13,6	25,6	3,2	33,6	63,2
Дальневосточный край	1934	21,3	18,7	19,6	40,4	6,8	30,0	63,2
РСФСР [1]	**1932**	**24,6**	**19,2**	**25,4**	**30,8**	**3,3**	**26,2**	**70,5**
	1933	**31,9**	**21,2**	**21,1**	**25,8**	**7,9**	**30,5**	**61,6**
	1934	**27,2**	**20,8**	**22,6**	**29,4**	**3,2**	**31,2**	**65,6**
Киевская область	1932	37,9	21,7	17,1	23,3	7,7	32,3	60,0
	1933	41,4	20,0	15,8	22,8	10,8	24,9	64,3
	1934	19,6	17,4	19,0	44,0	3,1	30,8	66,1
Черниговская область	1932	45,0		22,3	32,7	5,6	26,5	67,9
	1933	29,8	26,2	18,4	25,6	20,4	24,9	54,7
	1934	26,2	16,3	18,3	39,2	5,0	32,7	62,3
Винницкая область	1932	27,1	21,2	25,5	26,2	3,7	32,1	64,2
	1933	33,4	19,8	22,6	24,2	6,8	27,4	65,8
	1934	15,1	14,3	17,7	52,9	2,4	40,6	57,0
Харьковская область	1932	33,3	25,3	14,5	26,9	6,2	36,7	57,1
	1933	47,4	17,7	16,5	18,4	17,4	29,6	53,0
	1934	23,9	18,1	22,2	35,8	2,8	26,7	70,5
Днепропетровская область	1932	34,0	20,9	20,2	24,9	4,8	34,0	61,2
	1933	48,2	21,3	14,8	15,7	18,8	32,9	48,3
	1934	16,2	12,1	23,7	48,0	4,1	41,0	54,9
Одесская область	1932	35,1	18,1	22,5	24,3	5,9	26,0	68,1
	1933	41,1	15,7	21,2	22,0	7,3	22,6	70,1
	1934	14,7	11,2	30,4	43,7	2,9	45,6	51,5
Донецкая область	1932	31,7	22,8	23,6	21,9	5,3	27,9	66,8
	1933	40,9	20,4	17,3	21,4	12,3	32,4	55,3
	1934	17,2	16,4	25,2	41,2	2,5	37,3	60,2
АМССР	1932	30,7	24,6	24,6	20,1	13,2	27,1	59,7
	1933	34,8	22,8	23,9	18,5	9,8	30,4	59,8
	1934	11,9	11,9	23,9	52,3	3,9	45,2	50,9
УССР	**1932**	**33,4**	**22,1**	**19,8**	**24,7**	**5,8**	**31,9**	**62,3**
	1933	**41,2**	**19,8**	**18,2**	**20,8**	**13,3**	**28,1**	**58,6**
	1934	**17,5**	**14,3**	**23,1**	**45,1**	**3,2**	**38,2**	**58,6**
БССР	**1932**	**19,4**	**20,7**	**25,6**	**34,3**	**4,5**	**27,4**	**68,1**
	1933	**23,1**	**26,5**	**21,8**	**28,6**	**5,7**	**35,8**	**58,5**
	1934	**25,3**	**33,0**	**18,3**	**23,4**	**3,9**	**42,4**	**53,7**
Азербайджанская ССР	1933	37,2	21,7	12,4	28,7	8,5	31,8	59,7
	1934	19,8	35,4	19,8	25,0	9,4	57,1	33,5
ССР Грузии	1933	38,4	14,0	26,7	20,9	19,8	20,9	59,3
	1934	24,2	35,5	12,9	27,4	11,4	55,1	33,5
ССР Армении	1933	36,5	29,4	16,5	17,6	14,1	35,3	50,6
	1934	31,0	18,2	21,7	29,1	23,2	48,6	28,2
ЗСФСР	**1933**	**37,3**	**21,7**	**17,7**	**23,3**	**13,3**	**29,7**	**57,0**
	1934	**23,9**	**31,1**	**18,3**	**26,7**	**13,6**	**54,3**	**32,1**
СССР [1]	**1932**	**27,1**	**20,2**	**23,6**	**29,1**	**4,2**	**28,2**	**67,6**
	1933	**33,4**	**21,3**	**20,4**	**24,9**	**9,1**	**30,3**	**60,6**
	1934	**25,0**	**20,3**	**22,4**	**32,3**	**3,4**	**33,7**	**62,9**

[1] По перечисленным республикам, краям и областям.

447. Падеж молодняка в свиноводческих колхозных товарных фермах 1933 и 1934 гг.

Республики, края и области	Годы	Пало молодняка в возрасте до 4 месяцев		Республики, края и области	Годы	Пало молодняка в возрасте до 4 месяцев	
		Тыс. голов	В % к приплоду			Тыс. голов	В % к приплоду
Северный край	1933	4,1	17,0	Киргизская АССР	1933	1,4	18,9
	1934	6,9	16,5		1934	1,6	13,9
Карельская АССР	1933	0,6	24,0				
	1934	0,6	20,0	Омская область	1934	18,2	20,4
Ленинградская область	1933	28,3	20,2	Западносибирский край	1933	82,5	21,8
	1934	20,8	15,4		1934	105,6	24,6
Западная область	1933	13,9	17,9	Красноярский край	1934	24,3	23,9
	1934	6,6	10,0	Восточносибирский край	1933	29,1	49,4
Московская область	1933	31,5	16,9		1934	9,9	25,0
	1934	25,2	11,2	Дальневосточный край	1933	7,1	44,1
Калининская область	1934	9,5	12,5		1934	6,4	34,0
Ивановская область	1933	15,2	15,1	**РСФСР** [1]	**1933**	**686,1**	**24,9**
	1934	19,0	11,3		**1934**	**657,6**	**16,1**
Горьковский край	1933	31,2	18,8	Киевская область	1933	27,3	19,2
	1934	15,8	11,1		1934	24,0	8,4
Кировский край	1934	14,5	16,9	Черниговская область	1933	15,6	23,0
Свердловская область	1933	27,1	26,7		1934	9,6	9,9
	1934	23,5	19,3	Винницкая область	1933	33,9	22,9
Челябинская область	1933	44,6	33,8		1934	31,5	10,0
	1934	37,9	27,7	Харьковская область	1933	28,5	21,3
Обско-Иртышская область	1933	3,4	36,6		1934	28,6	9,5
Башкирская АССР	1933	15,7	23,7	Днепропетровская область	1933	29,1	19,5
	1934	15,3	14,0		1934	43,2	12,2
Татарская АССР	1933	9,0	15,5	Одесская область	1933	28,9	26,2
	1934	15,4	15,8		1934	40,4	17,0
Бывш. Средневолжский край	1933	40,1	21,6	Донецкая область	1933	14,6	19,0
Куйбышевский край	1934	26,4	12,4		1934	19,6	10,9
Оренбургская область	1934	5,0	15,4	АМССР	1933	5,3	24,8
Бывш. ЦЧО	1933	106,2	24,6		1934	7,6	15,9
Воронежская область	1934	57,9	12,9	**УССР**	**1933**	**183,2**	**21,6**
Курская область	1934	24,5	12,3		**1934**	**204,5**	**11,3**
Бывш. Нижневолжский край	1933	71,7	36,7	**БССР**	**1933**	**76,4**	**36,8**
Саратовский край	1934	31,5	20,1		**1934**	**55,7**	**20,3**
Сталинградский край	1934	26,2	15,6	Азербайджанская ССР	1933	5,6	27,5
Азово-Черноморский край	1933	83,3	30,9		1934	5,2	15,2
	1934	77,8	14,6	ССР Грузии	1933	3,5	33,0
					1934	3,8	20,0
				ССР Армении	1933	4,4	33,6
					1934	2,7	17,5
Северокавказский край	1933	19,1	30,7				
	1934	13,0	11,1	**ЗСФСР**	**1933**	**13,5**	**30,6**
					1934	**11,7**	**17,1**
Крымская АССР	1933	6,0	21,7	**Узбекская ССР**	**1933**	**0,2**	**32,0**
	1934	5,6	15,0		**1934**	**0,1**	**14,3**
Казакская АССР	1933	15,0	23,8	**СССР** [2]	**1933**	**959,4**	**24,8**
	1934	12,7	16,7		**1934**	**929,6**	**14,9**

Примечание. За 1934 г. автономные республики, края и области приведены в новых границах.

[1] Без Якутской АССР. [2] Без Туркменской ССР.

448. Средний живой вес всех свиней, сданных государству 1932 — 1934 гг.

В килограммах

Республики, края и области	1932 г. (по кварталам)				1933 г. (по кварталам)					1934 г. (по кварталам)				
	I—II	III	IV	В среднем за год	I	II	III	IV	В среднем за год	I	II	III	IV	В среднем за год
Северный край	54	86	87	74	59	62	68	54	61	66	65	67	68	66
Ленинградская область	41	76	50	49	64	63	67	67	65	64	75	69	70	69
Западная область	45	54	55	51	66	81	77	62	68	59	63	69	72	67
Московская область	67	56	72	67	85	70	88	77	79	71	57	61	81	70
Ивановская область	36	33	43	38	56	70	66	62	63	53	59	71	60	60
Горьковский край	—	—	—	—	53	85	73	59	64	56	79	62	73	66
Бывш. Уральская область	41	43	41	41	41	46	45	49	45	—	—	—	—	—
Свердловская область	—	—	—	—	—	—	—	—	—	40	41	44	51	46
Челябинская область	—	—	—	—	—	—	—	—	—	42	43	49	56	50
Обско-Иртышская область	—	—	—	—	—	—	—	—	—	46	49	53	62	52
Башкирская АССР	45	58	54	52	—	—	—	—	—	51	51	52	58	54
Татарская АССР	43	55	59	54	47	52	54	55	53	50	54	50	59	54
Бывш. Средневолжский край	...	...	...	...	60	66	61	61	62	56	60	73	66	65
Бывш. ЦЧО	62	61	66	63	52	59	58	60	57	—	—	—	—	—
Воронежская область	—	—	—	—	—	—	—	—	—	63	58	62	60	60
Курская область	—	—	—	—	—	—	—	—	—	68	68	74	74	71
Бывш. Нижневолжский край	41	46	49	46	51	46	56	59	54	—	—	—	—	—
Саратовский край	—	—	—	—	—	—	—	—	—	56	56	63	63	60
Сталинградский край	—	—	—	—	—	—	—	—	—	49	52	57	52	53
Северокавказский край[1] (в старых границах)	...	57	57	...	50	65	73	77	67	—	—	—	—	—
Азово-Черноморский край	—	—	—	—	—	—	—	—	—	60	56	54	59	58
Северокавказский край[1] (в новых границах)	—	—	—	—	—	—	—	—	—	67	76	74	83	74
Крымская АССР	...	62	55	...	50	103	61	73	65	75	75	70	68	71
Казакская АССР	...	...	...	...	...	...	...	...	...	55	51	53	...	(54)
Киргизская АССР	...	...	...	...	...	...	...	...	...	49	76	77	...	(83)
Западносибирский край	61	70	60	63	60	61	59	55	58	66	69	66	69	68
Восточносибирский край	44	47	59	52	46	44	62	46	48	50	47	52	57	53
Дальневосточный край	...	...	...	...	...	...	...	...	...	55	65	79	59	60
РСФСР[2]	**49**	**55**	**55**	**52**	**52**	**60**	**60**	**59**	**58**	**57**	**58**	**59**	**62**	**59**
Киевская область	51	59	46	50	62	79	74	84	72	76	55	76	82	75
Черниговская область	55	61	60	59	52	61	82	84	68	67	49	74	91	74
Винницкая область	51	45	...	...	51	56	64	59	57	64	58	67	67	64
Харьковская область	59	44	50	52	70	89	98	95	85	72	74	69	66	64
Днепропетровская область	39	55	56	52	57	52	129	86	77	91	90	68	62	72
Одесская область	44	...	74	...	67	121	101	81	83	82	67	60	54	62
Донецкая область	52	58	60	57	58	73	76	60	63	72	69	66	61	65
АМССР	50	85	63	62	60	103	93	78	72	104	118	100	77	97
УССР	**49**	**54**	**56**	**54**	**60**	**76**	**89**	**79**	**73**	**75**	**69**	**67**	**64**	**68**
БССР	**59**	**56**	**57**	**58**	**56**	**78**	**72**	**63**	**66**	**58**	**64**	**67**	**67**	**65**
Азербайджанская ССР	...	...	...	...	—	54	47	38	41	47	70	55	56	55
ССР Грузии	...	...	...	...	64	59	46	35	47	78	60	71	64	66
ССР Армении	...	...	...	...	72	53	52	49	56	—	—	57	65	64
ЗСФСР	...	...	...	...	**69**	**55**	**48**	**40**	**47**	**78**	**60**	**71**	**64**	**66**
СССР[3]	**50**	**56**	**56**	**53**	**55**	**65**	**64**	**62**	**61**	**60**	**60**	**61**	**62**	**61**

[1] Без Дагестанской АССР. [2] Без Карельской и Якутской автономных республик. [3] Без республик Средней Азии.

449. Выдача и продажа поросят колхозникам свиноводческими колхозными товарными фермами 1933 и 1934 гг.

республики, края и области	Годы	Выдано и продано за год		Выдано и продано по кварталам (в % к годовой выдаче и продаже)			
		Всего (тыс. голов)	В % к годовому приплоду	I	II	III	IV
Северный край	1933	6,9	28,8	2,9	9,4	17,6	70,1
	1934	8,9	21,3	—	—	24,7	75,3
Карельская АССР	1933	0,2	8,0	—	21,0	12,5	66,5
Ленинградская область	1933	36,9	26,4	8,7	17,8	26,4	47,1
	1934	39,0	28,9	7,2	12,1	22,0	58,7
Западная область	1933	20,9	27,0	4,8	24,9	28,6	41,7
	1934	25,6	38,8	5,1	10,9	26,6	57,4
Московская область	1933	63,4	34,2	3,9	18,7	32,6	44,8
	1934	69,1	30,8	7,2	25,9	24,3	42,6
Ивановская область	1933	30,8	30,6	6,2	19,6	21,1	53,1
	1934	33,8	20,1	12,7	34,9	27,8	24,6
Горьковский край	1933	58,3	35,1	5,5	13,5	32,8	48,2
	1934	51,0	35,8	13,3	19,0	37,9	29,8
Бывш. Уральская область	1933	18,6	7,7	14,0	24,9	20,6	40,5
Свердловская область	1934	19,3	15,9	22,3	12,9	19,2	45,6
Челябинская область	1934	21,4	15,7	5,6	26,6	28,0	39,8
Башкирская АССР	1933	17,9	27,1	10,1	12,8	20,7	56,4
	1934	26,9	24,5	12,6	21,2	29,0	37,2
Татарская АССР	1933	13,8	23,8	4,5	23,4	26,6	45,5
	1934	22,6	23,2	—	26,5	28,8	44,7
Бывш. Средневолжский край	1933	59,4	31,9	9,8	18,2	27,2	44,8
Бывш. ЦЧО	1933	71,7	16,6	7,5	30,4	7,1	55,0
Воронежская область	1934	141,4	31,5	13,1	11,9	16,0	59,0
Курская область	1934	59,7	30,0				
Бывш. Нижневолжский край	1933	45,9	23,5	9,0	22,4	19,5	49,1
Саратовский край	1934	58,6	37,4	—	24,8	24,9	50,3
Сталинградский край	1934	54,0	32,2	—	25,9	16,5	57,6
Северокавказский край (в старых границах)	1933	57,2	17,2	10,7	24,3	21,4	43,6
Азово-Черноморский край	1934	172,7	32,3	11,6	17,8	27,8	42,8
Северокавказский край (в новых границах)	1934	27,2	23,2	8,5	18,0	17,3	56,2
Крымская АССР	1933	6,3	22,8	4,8	17,5	24,4	53,3
	1934	11,9	31,9	—	42,0	29,4	28,6
Казакская АССР	1933	17,2	27,3	5,0	32,6	23,4	39,0
	1934	20,6	27,1	2,2	1,7	—	96,1

449. Выдача и продажа поросят колхозникам свиноводческими колхозными товарными фермами 1933 и 1934 гг.

Республики, края и области	Годы	Выдано и продано за год		Выдано и продано по кварталам (в % к годовой выдаче и продаже)			
		Всего (тыс. голов)	В % к годовому приплоду		II	III	IV
Киргизская АССР	1933	2,2	29,7	...	...	...	...
	1934	3,1	27,0	—	48,4	12,9	38,7
Западносибирский край	1933	104,2	27,5	4,4	9,1	33,3	53,2
	1934	90,7	21,2	21,8	26,2	39,5	12,5
Восточносибирский край	1933	5,9	10,0	2,7	—	65,6	31,7
	1934	7,3	18,4	4,1	18,8	42,5	34,6
Дальневосточный край	1933	2,5	15,5	0,2	20,2	28,0	51,6
	1934	3,3	17,6	...	...	...	...
РСФСР	**1933**	**640,2**	**23,2**	**6,9**	**19,0**	**25,1**	**49,0**
	1934	**1 111,6**	**27,3**	**11,7**	**20,5**	**30,4**	**37,4**
Киевская область	1934	73,4	25,7	12,1	8,5	23,0	56,4
Черниговская область	1934	33,8	34,9	6,1	13,1	12,3	68,5
Винницкая область	1934	89,6	28,5	1,8	22,0	20,9	55,3
Харьковская область	1934	85,7	28,5	11,1	17,5	21,8	49,6
Днепропетровская область	1934	122,1	34,3	13,7	25,9	21,8	38,6
Одесская область	1934	78,2	33,0	14,8	16,0	23,3	45,9
Донецкая область	1934	66,7	37,1	9,6	13,6	25,4	51,4
АМССР	1934	14,3	30,0	5,1	21,7	28,9	44,3
УССР	**1933**	**207,9**	**24,5**	**6,5**	**20,3**	**18,3**	**54,9**
	1934	**563,8**	**31,0**	**10,2**	**18,0**	**22,1**	**49,7**
БССР	**1933**	**21,4**	**10,3**	**16,8**	**8,8**	**16,6**	**57,8**
	1934	**48,1**	**17,5**	**4,2**	**14,6**	**11,9**	**69,3**
Азербайджанская ССР	1933	3,6	17,6	...	...	...	...
	1934	8,1	23,8	—	12,3	7,4	80,3
ССР Грузии	1933	1,6	15,1	...	...	...	...
	1934	3,5	18,4	—	20,0	11,4	68,6
ССР Армении	1933	0,7	5,3	...	...	...	...
	1934	0,9	5,8	15,3	18,1	0,1	66,5
Узбекская ССР	**1933**	**0,1**	**20,0**	...	...	...	...
	1934	**0,2**	**28,6**	—	**35,0**	**65,0**	—
СССР	**1933**	**875,5**	**22,7**	**7,0**	**19,2**	**23,1**	**50,7**
	1934	**1 736,2**	**27,8**	**11,0**	**19,5**	**27,2**	**42,3**

Примечание. 1. За 1934 г. автономные республики, края и области приведены в новых границах. 2. В итог по СССР за 1934 г. кроме перечисленных республик, краев и областей вошли следующие: Карельская АССР с годовой выдачей поросят 0,6 тыс. голов, Кировский край—18,7, Куйбышевский край—71,3, Оренбургская область—8,5, Омская область—25,1, Красноярский край—19,3.

450. Организация труда в свиноводческих колхозных товарных фермах на 1 января 1933 — 1935 гг.

Республики, края и области	Из числа колхозников, работающих на фермах, % закрепленных на постоянную работу		В среднем на одну ферму приходится прикрепленных колхозников			Переведено работников на сдельщину в % к числу закрепленных		% колхозников, работающих на ферме свыше 1 года (на 1 января 1935 г.)	На 1 работника фермы приходится голов скота		
	1933	1934	1933	1934	1935	1934	1935		1933	1934	1935
Северный край	89,0	81,4	...	2,9	2,1	40,0	51,4	35,5	...	11,9	18,2
Карельская АССР	88,2	...	1,3	...	...	...	...	...	13,0	...	...
Ленинградская область	84,0	87,3	1,8	1,6	1,6	34,7	46,7	34,8	9,0	10,3	11,1
Западная область	87,4	94,6	3,1	2,3	...	25,5	...	...	11,0	11,3	...
Московская область	88,4	88,0	2,6	2,8	2,5	36,5	35,7	34,3	14,0	14,7	15,0
Ивановская область	86,4	90,2	2,9	2,6	2,5	48,5	55,0	31,3	12,0	12,1	14,2
Горьковский край	86,2	86,7	3,2	2,3	3,2	58,3	72,0	29,1	17,0	17,0	16,7
Бывш. Уральская область	89,5	89,7	6,9	6,5	—	37,6	—	—	17,0	13,7	—
Свердловская область	—	—	—	—	4,6	—	61,0	27,5	—	—	21,8
Челябинская область	—	—	—	—	4,4	—	49,4	36,5	—	—	18,0
Башкирская АССР	90,3	...	6,5	...	3,8	...	57,0	22,1	12,0	...	26,5
Татарская АССР	85,1	88,8	2,9	3,5	4,4	61,1	78,4	32,8	27,0	26,0	26,7
Бывш. Средневолжский край	85,8	91,2	3,1	2,9	2,7	31,1	43,9	34,2	18,0	15,2	16,4
Бывш. ЦЧО	89,2	88,7	6,6	4,9	—	34,4	—	—	16,0	13,3	—
Воронежская область	—	—	—	—	7,4	—	70,7	32,2	—	—	16,2
Курская область	—	—	—	—	4,7	—	61,2	39,7	—	—	16,9
Бывш. Нижневолжский край	85,0	88,2	5,6	5,8	—	41,4	—	—	18,0	12,8	—
Саратовский край	—	—	—	—	5,6	—	63,8	39,0	—	—	13,1
Сталинградский край	—	—	—	—	7,8	—	73,3	39,3	—	—	18,6
Северокавказский край [1] (в старых границах)	86,0	89,7	7,1	5,0	—	39,5	—	—	18,0	20,4	—
Азово-Черноморский край	—	—	—	—	6,1	—	67,1	33,6	—	—	18,6
Северокавказский край [1] (в новых границах)	—	—	—	—	5,7	—	76,7	31,3	—	—	28,7
Крымская АССР	85,0	...	3,2	...	4,6	...	90,5	37,8	26,0	25,2	25,9
Западносибирский край	87,4	90,2	4,5	4,0	4,1	55,4	54,8	26,5	18,0	19,1	21,1
Восточносибирский край	79,7	89,5	7,3	6,3	3,9	37,5	51,8	30,2	15,0	20,5	26,0
Дальневосточный край	—	—	—	—	2,6	...	36,5	51,7	—	—	21,0
РСФСР [2]	**86,8**	**89,2**	**4,2**	**3,6**	**3,5**	**40,7**	**59,2**	**32,6**	**15,9**	**15,3**	**18,2**
Киевская область	89,6	87,9	4,4	3,0	3,5	22,8	52,2	28,9	17,1	17,7	16,7
Черниговская область	86,7	89,9	4,9	3,4	3,3	13,8	23,9	25,0	14,3	14,7	14,1
Винницкая область	87,7	88,8	4,2	3,9	4,8	30,5	59,2	27,2	22,4	21,0	20,9
Харьковская область	82,4	86,4	6,7	2,9	3,6	19,6	42,5	32,2	13,5	19,1	14,3
Днепропетровская область	86,5	90,0	4,9	3,4	2,9	31,3	54,6	34,9	19,7	23,6	15,0
Одесская область	81,3	82,8	3,4	3,4	2,8	23,3	54,8	35,8	25,2	18,5	17,0
Донецкая область	82,0	85,3	4,5	3,1	3,7	26,1	24,5	28,9	18,9	21,0	15,2
АМССР	89,4	88,9	4,7	3,3	2,2	16,7	31,7	20,0	22,2	24,8	20,4
УССР	**85,4**	**87,3**	**4,8**	**3,3**	**3,5**	**24,4**	**46,6**	**30,0**	**17,9**	**19,6**	**16,5**
БССР	—	**91,2**	...	**2,9**	**3,0**	**40,0**	**53,7**	**31,5**	...	**13,9**	**16,1**
Азербайджанская ССР	—	94,5	...	5,0	7,1	57,0	87,5	37,5	...	36,0	41,7
ССР Грузии	—	91,5	...	2,5	2,5	33,3	100,0	50,0	...	38,0	36,0
ССР Армении	—	94,6	...	3,6	5,2	66,7	100,0	66,7	...	40,0	48,1
ЗСФСР	—	**93,7**	...	**3,9**	**5,1**	**50,0**	**81,3**	**56,3**	...	**37,6**	**41,7**
СССР [3]	**86,4**	**88,9**	**4,4**	**3,4**	**3,5**	**37,2**	**55,8**	**32,1**	**16,4**	**16,4**	**17,8**

[1] Без Дагестанской АССР. [2] Без Обско-Иртышской области, Казакской и Якутской автономных республик. [3] Без республик Средней Азии.

451. СВОДНЫЕ ПОКАЗАТЕЛИ ПО КОНЕВОДЧЕСКИМ КОЛХОЗНЫМ ТОВАРНЫМ ФЕРМАМ на конец 1931 — 1934 гг.

Показатели	1931	1932	1933	1934
I. % колхозов, имеющих коневодческие фермы	0,6	1,6	1,7	2,0
II. Число ферм	1479	3468	3868	4785
III. Численность конского поголовья (голов)	106529	222589	224091	335920
IV. Средний размер ферм	72	64	58	70
V. Удельный вес союзных республик в численности конского поголовья ферм по Союзу ССР (в %)				
1) РСФСР	87,6	82,6	81,0	79,8
2) УССР	4,9	9,1	10,0	9,1
3) БССР	1,6	2,1	2,7	4,0
4) ЗСФСР	2,1	2,2	2,6	4,2
5) Узбекская ССР	2,9	2,7	2,3	1,6
6) Туркменская ССР	0,9	0,8	1,0	0,9
7) Таджикская ССР	—	0,5	0,4	0,4

452. Организация коневодческих колхозных товарных ферм на 1 января 1934 и 1935 гг.

Республики, края и области	Число ферм		% колхозов, имеющих фермы	
	1934	1935	1934	1935
Северный край	44	63	0,7	1,0
Карельская АССР	5	7	0,6	0,8
Ленинградская область	75	70	0,6	0,5
Западная область	130	122	0,7	0,9
Московская область	150	...	0,7	...
Ивановская область	180	205	1,3	1,5
Горьковский край	180	242	0,8	2,6
Бывш. Уральская область	159	—	1,7	—
Свердловская область	—	125	—	2,8
Челябинская область	—	186	—	5,7
Башкирская АССР	123	181	3,6	5,5
Татарская АССР	122	123	3,2	3,2
Бывш. Средневолжск. край	300	—	4,5	—
Куйбышевский край	—	213	—	4,1
Оренбургская область	—	68	—	3,3
Бывш. ЦЧО	240	—	1,5	—
Воронежская область	—	258	—	3,0
Курская область	—	141	—	1,7
Саратовский край	77	90	4,1	4,5
Сталинградский край	80	86	5,7	5,8
Азово-Черноморский край	189	217	5,4	5,2
Северокавказский край	151	266	5,8	10,4
Крымская АССР	19	19	1,6	1,6
Казакская АССР	91	212	1,4	2,8
Кара-Калпакская АССР	11	18	1,8	2,5
Киргизская АССР	86	110	4,8	5,9
Омская область	—	101	—	2,3
Западносибирский край	260	162	2,2	1,9
Красноярский край	—	76	—	3,2
Восточносибирский край	58	148	1,1	4,6
Якутская АССР	11	...	1,2	...
Дальневосточный край	76	23	5,1	1,6
РСФСР [1]	**2817**	**3532**	**1,6**	**1,9**
Киевская область	—	93	—	2,0
Черниговская область	—	116	—	4,2
Винницкая область	—	51	—	1,4
Харьковская область	—	190	—	3,7
Днепропетровская область	—	88	—	2,3
Одесская область	—	118	—	2,9
Донецкая область	—	39	—	1,9
АМССР	—	27	—	3,9
УССР	**580**	**722**	**2,4**	**2,7**
БССР	**188**	...	**1,9**	...
Азербайджанская ССР	58	187	1,6	5,6
ССР Грузии	21	40	0,6	1,2
ССР Армении	34	93	3,8	9,5
ЗСФСР	**113**	**320**	**1,4**	**4,1**
Узбекская ССР	**85**	**94**	**0,9**	...
Туркменская ССР	**64**	**87**	**4,3**	**5,4**
Таджикская ССР	**21**	**30**	**0,8**	**0,9**
СССР	**3868**	**4785**	**1,7**	**2,0**

Примечание. На 1 января 1935 г. автономные республики, края и области приведены в новых границах.

[1] Без Калининской области и Кировского края.

453. Поголовье лошадей на коневодческих колхозных товарных фермах на 1 января 1934 и 1935 гг.

Республики, края и области	Численность конского поголовья (в головах)		Средний размер фермы (голов)		Удельный вес областей в численности конского поголовья (в % к союзному итогу)	
	1934	1935	1934	1935	1934	1935
Северный край[1]	1 170	1 570	27	25	0,5	0,5
Карельская АССР	202	214	40	31	0,1	0,1
Ленинградская область	1 632	2 136	22	31	0,7	0,6
Западная область	3 582	3 492	28	29	1,6	1,0
Московская область	4 664	6 900	31	...	2,1	2,1
Калининская область	—	3 800	—	...	—	1,1
Ивановская область	4 300	5 094	24	25	1,9	1,5
Горьковский край	6 200	7 400	34	31	2,8	2,2
Кировский край	—	4 800	—	...	—	1,4
Бывш. Уральская область	8 111	—	51	—	3,6	—
Свердловская область	—	2 783	—	22	—	0,8
Челябинская область	—	7 400	—	40	—	2,2
Башкирская АССР	11 239	11 400	92	63	5,0	3,4
Татарская АССР	4 843	5 800	40	47	2,2	1,7
Бывш. Средневолжский край	13 600	—	45	—	6,1	—
Куйбышевский край	—	17 800	—	84	—	5,3
Оренбургская область	—	3 800	—	56	—	1,1
Бывш. ЦЧО	8 920	—	37	—	4,0	—
Воронежская область	—	7 500	—	29	—	2,2
Курская область	—	5 700	—	40	—	1,7
Саратовский край	4 770	4 600	62	51	2,1	1,4
Сталинградский край	15 044	19 300	188	224	6,7	5,7
Азово-Черноморский край	18 075	20 850	96	96	8,1	6,2
Северокавказский край	16 892	31 600	112	119	7,5	9,4
Крымская АССР	1 057	1 090	56	57	0,5	0,3
Казакская АССР	9 511	18 100	105	85	4,2	5,4
Кара-Калпакская АССР	1 259	1 000	114	56	0,6	0,3
Киргизская АССР	11 610	14 516	135	132	5,2	4,3
Омская область	—	3 600	—	36	—	1,1
Западносибирский край	24 743	15 739	95	97	11,0	4,7
Красноярский край	—	8 146	—	107	—	2,4
Восточносибирский край	7 600	30 855	131	208	3,4	9,2
Якутская АССР	562	900	51	...	0,3	0,3
Дальневосточный край	1 799	614	24	27	0,8	0,2
РСФСР	**181 385**	**268 499**	**64**	**76**	**81,0**	**79,8**
Киевская область	—	4 200	—	45	—	1,3
Черниговская область	—	4 500	—	39	—	1,3
Винницкая область	—	4 100	—	80	—	1,2
Харьковская область	—	6 700	—	35	—	2,0
Днепропетровская область	—	3 420	—	43	—	1,0
Одесская область	—	5 000	—	42	—	1,5
Донецкая область	—	1 269	—	33	—	0,4
АМССР	—	1 400	—	52	—	0,4
УССР	**22 371**	**30 589**	**39**	**42**	**10,0**	**9,1**
БССР	**6 086**	**13 300**	**32**	...	**2,7**	**4,0**
Азербайджанская ССР	3 134	7 552	54	40	1,4	2,3
ССР Грузии	899	1 900	43	48	0,4	0,6
ССР Армении	1 807	4 500	53	48	0,8	1,3
ЗСФСР	**5 840**	**13 952**	**52**	**44**	**2,6**	**4,2**
Узбекская ССР	**5 245**	**5 249**	**62**	**56**	**2,3**	**1,6**
Туркменская ССР	**2 190**	**3 177**	**34**	**37**	**1,0**	**0,9**
Таджикская ССР	**974**	**1 154**	**46**	**38**	**0,4**	**0,4**
СССР	**224 091**	**335 920**	**58**	**70**	**100,0**	**100,0**

Примечание. На 1 января 1935 г. автономные республики, края и области приведены в новых границах.

[1] На 1 января 1935 г. без Коми (Зырянской) автономной области.

454. Структура стада лошадей на коневодческих колхозных товарных фермах на 1 января 1935 г.

Республики, края и области	Соотношение отдельных возрастных групп (в % к общему поголовью) [1]				На 100 маток приходится			
	Производители и матки	Молодняк от 2 до 3 лет	Молодняк от 1 до 2 лет	Молодняк до 1 года	Производителей	Молодняка от 2 до 3 лет	Молодняка от 1 до 2 лет	Молодняка до 1 года
Северный край	64,5	6,5	12,9	16,1	5,3	10,5	21,1	26,3
Ленинградская область	71,5	7,1	7,1	14,3	5,3	10,5	10,5	21,1
Западная область	72,3	8,3	11,1	8,3	8,3	12,5	16,7	12,5
Московская область	72,6	4,8	8,1	14,5	7,1	7,1	11,9	21,4
Калининская область	68,7	6,3	12,5	12,5	4,8	9,5	19,0	19,0
Ивановская область	65,6	6,3	10,9	17,2	7,7	10,3	17,9	28,2
Горьковский край	59,4	6,8	12,2	21,6	4,8	11,9	21,4	38,1
Кировский край	64,4	6,7	8,9	20,0	7,4	11,1	14,8	33,3
Свердловская область	74,2	3,2	6,5	16,1	9,5	4,8	9,5	23,8
Челябинская область	65,3	8,3	12,5	13,9	4,4	13,3	20,0	22,2
Башкирская АССР	65,2	10,7	8,9	15,2	9,0	17,9	14,9	25,4
Татарская АССР	65,5	3,6	12,7	18,2	5,9	5,9	20,6	29,4
Куйбышевский край	72,1	6,8	8,7	12,4	6,4	10,1	12,8	18,3
Оренбургская область	70,3	10,8	10,8	8,1	8,3	16,7	16,7	12,5
Воронежская область	76,4	7,4	5,9	10,3	6,1	10,2	8,2	14,3
Курская область	76,9	5,8	7,7	9,6	8,1	8,1	10,8	13,5
Саратовский край	73,9	6,5	8,7	10,9	3,0	9,1	12,1	15,2
Сталинградский край	51,3	11,4	16,8	20,5	5,6	23,3	34,4	42,2
Азово-Черноморский край	54,2	11,1	14,7	20,0	7,0	21,9	28,9	39,5
Северокавказский край	55,3	8,7	12,5	23,5	6,2	16,7	24,1	45,1
Крымская АССР	58,3	16,7	8,3	16,7	...	28,6	14,3	28,6
Казакская АССР	60,6	8,6	13,7	17,1	8,2	15,3	24,5	31,6
Киргизская АССР	53,1	12,0	15,1	19,8	8,5	24,5	30,9	40,4
Омская область	60,6	9,1	12,1	18,2	5,3	15,8	21,1	31,6
Западносибирский край	54,1	11,9	12,7	21,3	7,3	23,6	25,2	42,3
Красноярский край	56,2	14,0	14,0	15,8	4,9	26,2	26,2	29,5
Восточносибирский край	53,4	13,0	14,4	19,2	7,4	26,1	29,0	38,6
РСФСР [2]	**59,8**	**9,7**	**12,5**	**18,0**	**6,8**	**17,4**	**22,4**	**32,3**
Киевская область	70,7	4,9	7,3	17,1	7,4	7,4	11,1	25,9
Черниговская область	78,5	4,8	4,8	11,9	6,5	6,5	6,5	16,1
Винницкая область	75,0	7,1	7,1	10,8	5,0	10,0	10,0	15,0
Харьковская область	80,9	3,2	4,8	11,1	8,5	4,3	6,4	14,9
Днепропетровская область	71,4	5,7	5,7	17,2	4,2	8,3	8,3	25,0
Одесская область	72,9	2,1	6,2	18,8	6,1	3,0	9,1	27,3
Донецкая область	72,2	5,6	5,6	16,6	8,3	8,3	8,3	25,0
УССР (включая АМССР)	**75,3**	**4,2**	**5,6**	**14,9**	**6,9**	**5,9**	**7,9**	**21,2**
БССР	**72,6**	**7,8**	**8,8**	**10,8**	**7,2**	**11,6**	**13,0**	**15,9**
Азербайджанская ССР	59,5	12,9	12,1	15,5	9,5	23,8	22,2	28,6
ССР Грузии	58,8	11,8	11,8	17,6	11,1	22,2	22,2	33,3
ССР Армении	66,0	6,8	13,6	13,6	16,0	12,0	24,0	24,0
ЗСФСР	**61,0**	**11,3**	**12,4**	**15,3**	**11,3**	**20,6**	**22,7**	**27,8**
Узбекская ССР	**65,9**	**7,9**	**11,4**	**14,8**	...	**14,6**	**20,8**	**27,1**
Туркменская ССР	**61,8**	**8,8**	**11,8**	**17,6**	**10,5**	**15,8**	**21,1**	**31,6**
СССР (включая Таджикскую ССР)	**61,6**	**9,2**	**11,8**	**17,4**	**7,5**	**16,1**	**20,6**	**30,3**

Примечание. На 1 января 1935 г. автономные республики, края и области приведены в новых границах.

[1] Без меринов. [2] Включая Карельскую, Кара-Калпакскую и Якутскую автономные республики.

455. Организация инкубаторных птицеводческих станций на 1 января 1935 г.

Республики, края и области	Число инкубаторных птицеводческих станций	Мощность инкубаторного парка (в тыс. яйцемест)	Заложено яиц в 1934 г. (тыс. штук)	Выведено цыплят в 1934 г. (тыс. штук)	Распределено цыплят в 1934 г. (тыс. штук)	
					Колхозным птицеводческим племенным фермам	Колхозникам и единоличникам
Ленинградская область	7	300	349,5	197,3	30,7	164,7
Западная область	7	290	171,9	85,3	32,1	49,9
Московская область	10	468	838,0	449,3	76,2	364,9
Ивановская область	7	239	293,0	185,8	55,8	120,7
Горьковский край	11	532	380,5	173,0	68,9	103,3
Свердловская область	1	48	44,4	22,1	11,4	10,7
Челябинская область	13	396	272,3	145,9	84,5	61,4
Башкирская АССР	7	272	324,5	130,5	83,7	46,8
Татарская АССР	13	548	505,4	274,5	112,8	160,4
Куйбышевский край	24	854	744,4	391,6	201,3	131,1
Воронежская область	25	1 094	2 497,3	1 505,0	666,7	503,6
Курская область	12	471	511,1	269,6	143,7	85,4
Саратовский край	19	760	783,8	405,3	258,0	136,7
Сталинградский край	16	680	962,5	501,5	307,4	100,9
Азово-Черноморский край	37	2 376	7 930,0	4 355,3	2 045,9	1 828,2
Северокавказский край	19	1 172	4 299,4	2 612,1	1 048,6	1 202,6
Крымская АССР	6	345	828,3	540,0	106,0	319,0
Казакская АССР	5	141	222,9	92,1	53,1	39,0
Киргизская АССР	1	26	47,6	30,4	15,4	15,0
Западносибирский край	10	694	553,0	279,1	107,4	164,4
Восточносибирский край	5	138	73,5	35,3	13,7	21,6
Дальневосточный край	3	63	57,5	28,6	9,5	19,1
РСФСР	**258**	**11 907**	**22 690,8**	**12 709,6**	**5 532,8**	**5 649,4**
УССР	**112**	**8 990**	**9 852,2**	**5 711,4**	**2 295,9**	**3 165,5**
БССР	**16**	**565**	**497,7**	**293,7**	**116,5**	**86,6**
ЗСФСР	**8**	**200**	**266,8**	**138,7**	**59,4**	**49,5**
СССР	**394**	**21 662**	**33 307,5**	**18 853,4**	**8 004,6**	**8 951,0**

456. Организация колхозных птицеводческих ферм на 1 января 1935 г.

Республики, края и области	Число ферм	Численность взрослой птицы производственного стада (тыс. штук)	На одну ферму приходится птиц (штук)	Состав птичьего стада (в %)				% племенных кур в общем стаде кур
				Куры	Индейки	Гуси	Утки	
Северный край	6	0,3	50	...	...	...	...	...
Ленинградская область	428	25,7	60	76,3	—	10,5	13,2	99,5
Западная область	144	14,8	103	79,0	—	17,6	3,4	68,4
Московская область	219	34,9	159	81,7	—	13,2	5,1	56,0
Ивановская область	200	33,2	166	97,9	—	0,9	1,2	25,2
Горьковский край	117	20,5	175	88,3	—	10,7	1,0	52,5
Кировский край	66	14,5	220	96,9	—	1,0	2,1	—
Свердловская область	182	12,0	66	88,3	—	11,7	—	—
Челябинская область	201	36,5	182	89,6	0,5	8,5	1,4	16,2
Башкирская АССР	163	40,4	248	91,8	0,2	6,7	1,3	12,4
Татарская АССР	116	34,3	296	93,0	0,6	6,4	—	11,9
Куйбышевский край	194	47,1	243	93,0	0,2	6,2	0,6	...
Оренбургская область	146	38,2	262	91,0	1,1	6,8	1,1	—
Воронежская область	1 141	384,2	337	86,6	0,4	11,1	1,9	33,1
Курская область	578	106,4	184	75,8	1,1	18,2	4,9	39,5
Саратовский край	542	131,4	242	90,7	0,2	6,1	3,0	21,6
Сталинградский край	443	173,8	392	80,1	6,0	11,5	2,4	25,0
Азово-Черноморский край	1 509	761,9	505	93,6	0,6	4,3	1,5	54,9
Северокавказский край	611	371,7	608	100,0	—	—	—	58,1
Крымская АССР	76	43,0	566	100,0	—	—	—	...
Казакская АССР	111	21,2	191	83,0	0,5	9,4	7,1	13,1
Киргизская АССР	32	8,3	259	95,7	—	4,3	—	—
Омская область	10	2,4	240	...	...	...	...	...
Западносибирский край	167	56,9	341	88,3	0,3	8,6	2,8	...
Красноярский край	40	4,7	118	...	...	...	...	...
Восточносибирский край	10	2,1	210	90,5	...	...	...	—
Дальневосточный край	40	7,0	175	...	...	...	...	...
РСФСР	**7 492**	**2 427,4**	**324**	**90,9**	**0,8**	**6,5**	**1,8**	**41,5**
Киевская область	268	52,4	196	92,6	—	2,7	4,7	20,4
Черниговская область	262	15,6	58	68,6	—	17,3	14,1	...
Винницкая область	685	208,8	305	94,2	—	2,2	3,6	...
Харьковская область	255	104,4	409	85,7	—	8,7	5,6	24,9
Днепропетровская область	884	229,7	260	96,0	—	1,6	2,4	14,2
Одесская область	437	80,8	185	93,8	—	4,1	2,1	11,3
Донецкая область	545	128,1	235	93,7	—	4,2	2,1	20,9
УССР	**3 336**	**819,8**	**246**	**92,9**	—	**3,7**	**3,4**	**14,4**
БССР	**319**	**27,2**	**85**	**75,1**	—	**19,7**	**5,2**	**10,9**
Азербайджанская ССР	64	20,3	317	100,0	—	—	—	49,8
ССР Грузии	9	4,8	534	81,3	—	—	18,7	38,5
ССР Армении	4	1,4	350	100,0	—	—	—	78,6
ЗСФСР	**77**	**26,5**	**344**	**96,6**	—	—	**3,4**	**49,6**
Туркменская ССР	**12**	**2,5**	**208**	**100,0**	—	—	—	**30,8**
Таджикская ССР	...	**2,9**	...	...	...	...	...	...
СССР	**11 236**	**3 306,3**	**294**	**91,3**	**0,6**	**5,9**	**2,2**	**34,4**

457. Организация пчеловодного хозяйства в колхозно-крестьянском секторе на 1 января 1934 и 1935 гг.

В тыс. пчелосемей

Республики, края и области	Количество пчелосемей по колхозно-крестьянскому сектору		Количество пчелосемей в колхозах (включая товарные фермы)		Пчеловодные колхозные товарные фермы			
					1934		1935	
	1934	1935	1934	1935	Число ферм	Количество пчелосемей	Число ферм	Количество пчелосемей
Северный край	31,0	33,4	8,0	9,4	28	1,3	133	9,4
Ленинградская область	79,0	95,5	18,0	16,3	370	12,0	750	16,3
Западная область	214,0	191,3	116,0	119,0	1 152	71,1	2 685	119,0
Московская область	235,0	225,5	135,0	154,6	2 204	118,0	3 080	154,6
Калининская область	—	71,6	—	23,3	—	—	1 058	23,3
Ивановская область	67,0	79,1	20,0	25,6	534	15,7	850	25,6
Горьковский край	275,0	188,1	132,0	81,8	1 500	88,7	1 402	81,8
Кировский край	—	154,5	—	75,5	—	—	1 310	75,5
Свердловская область	152,0	160,7	116,0	121,3			2 494	121,3
Челябинская область	18,5	21,2	15,0	17,2	1 458	128,5	164	17,2
Обско-Иртышская область	1,0	—	1,0	—			—	—
Башкирская АССР	232,0	241,9	159,0	173,9	1 346	134,7	1 900	173,9
Татарская АССР	202,0	228,4	161,0	204,4	1 493	134,1	1 650	204,4
Бывш. Средневолжский край	136,0	—	117,0	—	1 837	97,6	—	—
Куйбышевский край	—	141,0	—	124,0	—	—	2 195	124,0
Оренбургская область	—	14,0	—	11,0	—	—	385	11,0
Воронежская область	213,0	285,6	156,0	214,0			2 564	214,0
Курская область	295,0	409,5	217,0	305,5	2 865	287,1	2 581	305,5
Саратовский край	39,5	34,8	35,0	32,0			551	32,0
Сталинградский край	11,5	15,4	8,0	10,4	722	46,1	145	10,4
Азово-Черноморский край	361,0	414,0	318,0	369,0			1 621	369,0
Северокавказский край	149,0	188,0	100,0	120,5	1 084	347,6	569	120,5
Крымская АССР	30,0	27,0	14,0	12,0	144	12,4	154	12,0
Казакская АССР	97,0	111,8	90,0	104,0	254	77,8	305	104,0
Киргизская АССР	38,0	40,0	28,0	34,0	97	24,8	135	34,0
Омская область	—	9,4	—	7,3	—	—	191	7,3
Западносибирский край	270,0	280,0	192,0	218,5	1 878	167,4	2 300	218,5
Красноярский край	—	77,5	—	59,5	—	—	537	59,5
Восточносибирский край	62,0	29,0	45,0	21,0	333	29,1	180	21,0
Дальневосточный край	174,0	162,0	136,0	130,0	546	120,0	548	130,0
РСФСР	**3 382,5**	**3 930,2**	**2 337,0**	**2 795,0**	**19 845**	**1 914,0**	**32 437**	**2 795,0**
УССР	**1 101,0**	**1 072,0**	**757,0**	**750,0**	**6 555**	**482,0**	**14 619**	**750,0**
БССР	**147,0**	**118,0**	**62,0**	**58,0**	**1 035**	**45,0**	**2 541**	**58,0**
ЗСФСР	**156,0**	**189,0**	**27,0**	**29,0**	**343**	**20,3**	**452**	**23,9**
СССР [1]	**4 786,5**	**5 309,2**	**3 183,0**	**3 632,0**	**27 778**	**2 461,3**	**50 049**	**3 626,9**

Примечание. На 1 января 1935 г. автономные республики, края и области приведены в новых границах.

[1] Без республик Средней Азии.

458. Грenопроизводство 1932 — 1934 гг.

Республики, края и области	Годы	Общее число грenозаводов	Реализовано племенной грены (в коробках)	Сбор коконов с коробки грены (в кг)	Заготовлено коконов (в кг)	Из них пущено в грenаж (в кг)	Выход грены из 1 кг коконов (в коробках)	Общий выход грены (в коробках)
Узбекская ССР	**1932**	**10**	**15 660**	**29,9**	**469 974**	**214 442**	**2,14**	**459 708**
	1933	**9**	**9 931**	**37,7**	**374 713**	**167 600**	**2,40**	**402 906**
Туркменская ССР	**1932**	**3**	**2 406**	**25,0**	**60 239**	**22 171**	**2,17**	**48 038**
	1933	**3**	**2 496**	**33,1**	**82 788**	**25 208**	**2,25**	**56 800**
Таджикская ССР	**1932**	**2**	**2 394**	**13,4**	**32 155**	**12 295**	**2,25**	**27 651**
	1933	**2**	**2 194**	**19,5**	**42 761**	**15 400**	**2,11**	**32 500**
Киргизская АССР	1932	1	1 472	25,1	36 924	14 565	2,39	33 500
	1933	1	734	42,1	30 909	7 879	2,48	19 546
ССР Грузии	1932	5	6 068	25,8	156 501	28 940	1,64	47 462
	1933	5	3 006	31,2	93 787	38 929	2,27	88 781
Азербайджанская ССР	1932	8	3 426	18,3	62 682	41 010	2,64	108 109
	1933	8	2 621	32,0	84 282	32 278	2,55	82 535
ССР Армении	1932	6	2 237	37,8	84 476	37 447	2,94	110 184
	1933	6	2 116	42,5	90 160	36 515	2,70	98 593
УССР	**1932**	**1**	—	—	—	—	—	—
	1933	**1**	**400**	**8,0**	**3 217**	**997**	**2,58**	**2 573**
Северокавказский край (в старых границах)	1933	1	223	19,5	4 359	1 003	1,76	1 766
СССР	**1932**	**36**	**33 663**	**26,8**	**902 951**	**370 870**	**2,25**	**834 652**
	1933	**36**	**23 721**	**34,0**	**806 976**	**325 809**	**2,41**	**786 000**
	1934	**37**	**22 347**	**40,6**	**906 970**	**326 550**	**2,36**	**774 000**

Примечание. Вес коробки 25 грамм.

459. Заморочно-сушильные пункты по первичной обработке шелковичных коконов на 1 января 1935 г.

Республики, края и области	Общее число заморочно-сушильных пунктов	Из них		Общая емкость или пропускная способность (в цент.)	В том числе	
		Механических	Теневых		Механических	Теневых
Узбекская ССР	**106**	—	**106**	**87 959**	—	**87 959**
Туркменская ССР	**34**	—	**34**	**19 960**	—	**19 960**
Таджикская ССР	**35**	—	**35**	**12 870**	—	**12 870**
Киргизская АССР	16	—	16	3 375	—	3 375
Кара-Калпакская АССР	5	—	5	738	—	738
Казакская АССР	2	—	2	600	—	600
ССР Грузии	104	43	61	29 660	21 440	8 220
Азербайджанская ССР	54	15	39	12 860	4 860	8 000
ССР Армении	4	—	4	850	—	850
Северокавказский край (в стар. гран.)	24	12	12	1 728	648	1 080
УССР	**19**	**19**	—	**1 026**	**1 026**	—
Крымская АССР	1	1	—	54	54	—
Воронежская область	1	1	—	54	54	—
Сталинградский край	1	—	1	50	—	50
СССР	**406**	**91**	**315**	**171 784**	**28 082**	**143 702**

460. Основные показатели развития шелководства в колхозно-крестьянском секторе 1932 — 1934 гг.

Республики, края и области	Реализация грены (в коробках)			Сбор коконов с 1 коробки грены (в кг)			Заготовлено коконов (в цент.)		
	1932	1933	1934	1932	1933	1934	1932	1933	1934
Узбекская ССР	**267 900**	**262 100**	**262 509**	**22**	**31**	**32**	**59 670**	**82 400**	**85 030**
Туркменская ССР	**63 100**	**53 300**	**44 424**	**14**	**20**	**28**	**8 520**	**10 430**	**12 543**
Таджикская ССР	**53 300**	**47 200**	**44 141**	**12**	**18**	**17**	**6 180**	**8 680**	**7 404**
Киргизская АССР	13 600	13 100	12 843	15	27	34	2 060	3 510	4 359
Кара-Калпакская АССР	2 900	3 200	3 300	13	24	23	370	770	742
Казакская АССР	3 800	3 000	3 093	5	16	20	180	470	622
ССР Грузии	97 100	88 400	88 132	13	23	26	12 590	20 210	22 461
Азербайджанская ССР	68 700	74 800	69 972	17	20	23	11 380	15 240	16 095
ССР Армении	2 200	2 100	2 239	38	43	46	845	894	1 035
Северокавказский край (в старых границах)	10 100	8 400	6 979	8	12	17	790	1 010	1 325
УССР	**8 600**	**7 600**	**5 667**	**2**	**9**	**20**	**170**	**680**	**1 105**
Крымская АССР	150	135	200	20	24	30	30	33	59
Воронежская область	70	170	335	14	12	8	10	20	27
Сталинградский край	480	265	304	2	5	14	10	13	43
СССР	**592 000**	**563 770**	**544 138**	**17**	**26**	**28**	**102 805**	**144 360**	**152 850**
В % к 1914 г.	**126,3**	**120,3**	**116,1**	**81,0**	**123,8**	**133,3**	**104,6**	**146,8**	**155,4**

Примечание. Вес коробки 25 грамм.

461. Тутовые насаждения в колхозно-крестьянском секторе 1933 и 1934 гг.

Республики, края и области	Закладка питомников по выращиванию тутовых насаждений (в га)		Посадка кустиковых плантаций (в га)		Посадка высокоствольных тутовых деревьев (тыс. штук)	
	1933	1934	1933	1934	1933	1934
Узбекская ССР	**28,0**	**167,6**	**2 951,4**	—	**1 167,9**	**2 372,0**
Туркменская ССР	—	**7,2**	**364,5**	**97,0**	—	**280,5**
Таджикская ССР	—	—	**223,5**	**75,5**	**124,4**	**396,5**
Киргизская АССР	—	0,5	234,4	55,0	—	165,6
Кара-Калпакская АССР	—	—	50,0	—	188,4	413,4
Казакская АССР	—	5,0	113,0	8,1	166,6	149,2
ССР Грузии	26,0	23,7	—	—	—	701,8
Азербайджанская ССР	27,0	26,8	322,0	11,0	1 288,7	299,6
ССР Армении	—	2,1	—	—	356,5	330,6
Северокавказский край	7,5	—	360,5	78,9	4,0	139,5
Азово-Черноморский край	—	—	—	50,0	—	—
Харьковская область	—	—	1 932,0	15,0	—	540,0
Одесская область	—	—		23,8	—	—
Днепропетровская область	—	—		132,4	—	44,5
Киевская область	—	—		155,0	—	—
Крымская АССР	10,0	—	184,0	44,7	—	—
Воронежская область	—	2,5	1 060,0	103,2	—	6,0
Сталинградский край	—	2,0	70,0	106,9	—	2,5
СССР	**98,5**	**237,4**	**7 865,3**	**956,5**	**3 296,5**	**5 841,7**

Строительство колхозов и МТС

Основные показатели строительства колхозов

Процесс коллективизации

Колхозы в 1933 и 1934 гг.

Основные показатели строительства МТС

Роль МТС в колхозном производстве

Размеры МТС

Техническая вооруженность МТС

Производственная деятельность МТС

Натуроплата

Кадры МТС

462. ОСНОВНЫЕ СВОДНЫЕ ПОКАЗАТЕЛИ СТРОИТЕЛЬСТВА КОЛХОЗОВ 1928 — 1934 гг.

Показатели	1928	1929	1930	1931	1932	1933	1934
I. Ход коллективизации							
а) Число колхозов (на 1/VI—в тыс.)	33,3	57,0	85,9	211,1	211,1	224,5	[1] 233,3
В том числе (в %):							
Коммун	5,4	6,2	8,8	3,6	2,0	1,8	...
Артелей	34,8	33,6	73,9	91,7	95,9	96,3	...
ТСОЗ'ов	59,8	60,2	17,3	4,7	2,1	1,9	...
б) % коллективизации	1,7	3,9	23,6	52,7	61,5	64,4	71,4
II. Посевная площадь (в тыс. га)							
Всех культур	1 366,9	4 154,9	38 080,9	78 972,2	91 533,3	93 644,6	98 548,0
В том числе:							
Зерновые	1 036,4	3 390,5	29 690,3	61 017,6	69 119,7	74 962,0	80 845,6
Хлопок	17,5	60,5	618,6	1 390,6	1 700,7	1 713,4	1 668,9
Лен (долгунец)	9,1	36,5	265,0	1 235,8	1 594,3	1 743,6	1 639,8
Сахарная свекла (фабричная)	12,2	26,2	386,2	855,4	1 106,7	961,9	1 007,8
III. Поголовье обобществленного скота (на июль в тыс.)							
а) Лошади	112,0	339,0	4 436,9	12 116,5	10 770,0	10 122,6	9 938,7
В том числе рабочие	92,4	282,5	3 554,0	9 298,9	8 798,9	8 566,5	8 095,4
б) Крупный рогатый скот	153,4	384,1	3 568,2	8 264,9	10 112,6	9 174,4	9 855,3
В том числе коровы	68,6	169,5	1 407,1	3 002,6	3 042,0	2 970,4	3 092,7
в) Овцы и козы всех возрастов	228,4	657,1	5 606,6	12 345,5	12 083,7	12 244,0	14 125,1
г) Свиньи всех возрастов	74,2	126,6	861,0	2 520,7	3 222,2	2 970,6	3 696,2
IV. Тракторный парк МТС и колхозов на конец года							
а) Списочное число тракторов (тыс. шт.)	10,9	26,2	44,3	72,9	92,5	128,7	185,1
б) Мощность (тыс. HP)	108,9	271,7	548,8	898,8	1 248,5	1 823,6	2 815,8
в) В расчете на 1 HP тракторного парка приходится посева (в га)	—	—	69,4	87,9	73,3	51,4	35,0
V. Фонды и капиталовложения колхозов и МТС							
а) Основные фонды (на конец года в млн. руб.)	171,5	605,3	2 978,2	6 896,9	7 099,0	7 934,3	9 011,7
В том числе колхозов	171,5	589,7	2 849,7	6 477,7	6 308,7	6 653,4	7 284,3
б) Все основные средства производства (на конец года в млн. руб.)	149,7	564,7	2 591,4	6 089,0	6 306,8	7 152,0	8 244,6
В том числе колхозов	149,7	549,5	2 485,3	5 705,2	5 569,1	5 950,3	6 620,8
в) Мертвый инвентарь:							
1. В млн. руб.	—	—	872,4	2 043,7	2 232,7	2 774,9	3 259,3
2. На 1 га посева (в руб.)	—	—	22,9	25,9	24,4	29,6	33,1
г) Капиталовложения (в млн. руб. по ценам соответствующих лет)	81,2	276,5	987,1	1 438,8	1 947,6	2 839,3	3 300,9
В том числе колхозов	81,2	266,4	874,1	1 033,7	1 358,3	2 012,3	2 226,4

Примечание. 1. Тракторный парк за 1928 и 1929 гг. дан на 1 октября, а по остальным годам — на 31 декабря, причем по колхозам приведен в исчислении ЦУНХУ, а по МТС—по данным НКЗ СССР.

2. Основные фонды и средства производства даны в неизменных ценах 1926/27 г. без мелиоративных и ирригационных сооружений и многолетних насаждений.

[1] На 1 июля 1935 г. состояло 245,6 тыс. колхозов с процентом коллективизации 82,8.

462. ОСНОВНЫЕ СВОДНЫЕ ПОКАЗАТЕЛИ СТРОИТЕЛЬСТВА КОЛХОЗОВ 1928 — 1934 гг.

Показатели	1928	1929	1930	1931	1932	1933	1934
VI. Валовой сбор (в тыс. центнеров)							
Зерно	9 040,7	27 099,0	237 701,9	383 233,2	467 485,5	658 121,0	688 018,0
Хлопок сырец	158,0	472,0	3 928,0	8 768,5	10 133,4	11 382,8	10 439,4
Льно-волокно	22,5	71,4	630,2	2 827,2	3 198,2	4 039,1	4 185,2
Сахарная свекла	1 514,0	2 183,0	50 084,0	74 347,0	44 755,0	75 360,4	96 171,8
VII. Сдача колхозами продукции государству							
а) Всего (в тыс. центнеров):							
Зерно	...	...	65 296,4	141 086,5	128 409,8	142 254,1	133 822,0
Хлопок сырец	...	...	...	8 598,4	9 725,7	10 612,8	9 687,8
Льно-волокно	...	...	...	1 424,8	1 795,0	1 841,4	2 100,4
Сахарная свекла	...	...	46 338,5	65 047,0	41 980,9	61 452,1	73 276,9
б) С 1 га посева (в центнерах)							
Зерно	—	—	2,2	2,3	1,9	1,9	1,6
Хлопок сырец	—	—	4,5	6,2	5,7	6,2	5,8
Льно-волокно	—	—	—	1,15	1,13	1,06	1,28
Сахарная свекла	—	—	120,0	76,0	37,9	63,9	72,7
VIII. Сдача продукции государству (в % к валовому сбору)							
Зерно	—	—	27,5	36,8	27,5	21,6	19,5
Хлопок сырец	—	—	...	98,1	96,0	93,2	92,8
Льно-волокно	—	—	...	50,4	56,1	45,6	50,2
Сахарная свекла	—	—	92,5	87,5	93,8	81,5	76,2
IX. Удельный вес колхозов							
1. По всему сельскому хозяйству:							
а) В посевах всех культур	1,2	3,5	29,9	57,9	68,1	72,2	75,0
б) В валовом сборе:							
Зерновых	1,2	3,8	28,5	55,2	66,9	73,3	77,0
Хлопка	1,9	5,5	35,3	67,9	79,7	86,5	89,1
Льно-волокна	0,7	2,0	14,5	51,1	64,2	73,7	78,6
Сахарной свеклы	1,5	3,5	35,7	61,7	68,2	83,8	84,6
в) В поставках государству:							
Зерна	...	—	32,8	66,3	74,3	76,4	76,9
Хлопка сырца	—	—	—	67,7	80,9	86,0	88,4
Льно-волокна	—	—	—	55,6	63,4	73,9	81,5
Сахарной свеклы	—	—	35,0	62,3	68,6	82,3	84,1
2. По колхозно-крестьянскому сектору:							
а) В посевных площадях всех культур	1,2	3,6	30,9	63,0	75,7	81,0	84,7
б) В поставках государству:							
Зерна	—	—	35,1	72,3	82,4	86,0	88,1
Хлопка сырца	—	—	—	71,0	83,7	89,0	91,9
Льно-волокна	—	—	—	56,1	64,7	74,2	81,6
Сахарной свеклы	—	—	46,0	75,3	82,0	91,3	95,6

Примечание. 1. Валовой сбор по техническим культурам за 1934 г.—данные предварительные.

2. В сдачу продукции включены только обязательные поставки и возврат семссуды. Данные за 1934 г.— предварительные.

463. Основные средства производства колхозов по видам на 1 января 1928 — 1935 гг.

Виды средств производства	В млн. рублей по неизменным ценам 1926/27 г.								Структура основных средств производства (в % к общей стоимости)							
	1928	1929	1930	1931	1932	1933	1934	1935	1928	1929	1930	1931	1932	1933	1934	1935
Строения сельскохозяйственного назначения	12,4	18,5	39,2	504,4	1 281,5	1 415,5	1 667,8	1 987,6	19,0	12,4	7,1	20,3	22,5	25,4	28,0	30,0
Мертвый инвентарь	30,1	66,7	213,0	788,6	1 720,3	1 698,1	1 903,3	2 008,4	46,0	44,5	38,8	31,7	30,1	30,5	32,0	30,3
В том числе:																
а) Производственный с.-х. инвентарь	12,2	41,9	124,3	455,7	976,3	998,3	1 071,8	1 089,6	18,7	28,0	22,6	18,3	17,1	17,9	18,0	16,5
б) Тракторы	14,5	15,3	27,7	17,1	11,4	8,7	7,0	5,8	22,2	10,2	5,0	0,7	0,2	0,2	0,1	0,1
в) Транспортные средства	2,9	7,6	53,8	287,4	692,2	647,8	761,7	831,7	4,4	5,1	9,8	11,6	12,1	11,6	12,8	12,6
Скот, птица и пчелы	16,9	39,8	220,5	933,2	2 248,8	1 958,5	1 826,1	1 965,5	25,8	26,6	40,1	37,5	39,4	35,2	30,7	29,7
В том числе рабочий скот	8,0	23,9	140,0	646,8	1 543,1	1 388,1	1 292,5	1 378,4	12,2	16,0	25,5	26,0	27,0	24,9	21,7	20,8
Строения, оборудование и инвентарь промпредприятий .	6,0	10,6	39,9	153,5	290,0	311,7	346,5	397,3	9,2	7,1	7,3	6,2	5,1	5,6	5,8	6,0
Прочие средства производства (нераспределенные по видам)	—	14,1	36,9	105,6	164,6	185,3	206,6	262,0	—	9,4	6,7	4,3	2,9	3,3	3,5	4,0
Все основные средства производства [1]	65,4	149,7	549,5	2 485,3	5 705,2	5 569,1	5 950,3	6 620,8	100,0	100,0	100,0	100,0	100,0	100,0	100,0	100,0

[1] Без мелиоративных и ирригационных сооружений.

464. Капитальные вложения колхозов 1928 — 1934 гг.

Мероприятия	Размер капитальных вложений (в млн. руб. по ценам соответствующих лет)							Состав капитальных вложений по мероприятиям (в % к общей сумме капитальных вложений без мелиорации и ирригации)						
	1928	1929	1930	1931	1932	1933	1934	1928	1929	1930	1931	1932	1933	1934
Всего капитальных вложений (без мелиорации и ирригации)	78,0	256,6	846,5	1 015,1	1 344,3	1 993,3	2 201,4	100,0	100,0	100,0	100,0	100,0	100,0	100,0
Из них в основные средства производства	65,3	210,1	698,2	974,0	1 331,4	1 903,0	2 161,4	83,7	81,9	82,5	96,0	99,0	95,5	98,2
В том числе:														
1. Строения сельскохозяйственного назначения	3,9	12,3	146,8	327,2	300,0	417,0	530,1	5,0	4,8	17,3	32,2	24,5	20,9	24,1
2. Мертвый инвентарь	26,4	78,4	248,1	169,0	238,0	419,4	334,3	33,9	30,6	29,3	16,6	17,7	21,0	15,2
а) Производственный сельскохозяйственный инвентарь	20,8	46,4	144,4	134,0	148,0	188,4	134,6	26,7	18,1	17,1	13,2	11,1	9,4	6,1
б) Тракторы	2,6	14,6	7,3	2,2	1,8	1,0	0,8	3,3	5,7	0,9	0,2	0,1	0,1	0,0
в) Транспортные средства	2,7	15,1	86,8	31,6	76,8	203,4	168,9	3,5	5,9	10,2	3,1	5,7	10,2	7,7
г) Прочий инвентарь	0,3	2,3	9,6	1,2	11,4	26,6	30,0	0,4	0,9	1,1	0,1	0,8	1,3	1,4
3. Скот, птица и пчелы[1]	18,9	77,1	191,6	398,4	691,6	943,6	1 121,4	24,4	30,4	22,6	39,2	51,4	47,3	50,9
4. Строения, оборудование и инвентарь промпредприятий	0,8	16,0	50,3	21,7	45,8	62,0	84,1	1,0	6,2	5,9	2,1	3,4	3,1	3,8
Капитальные вложения на мелиорацию и ирригацию	3,2	9,8	27,6	18,6	14,0	19,0	25,0	—	—	—	—	—	—	—
Всего капитальных вложений (включая мелиорацию и ирригацию)	81,2	266,4	874,1	1 033,7	1 358,3	2 012,3	2 226,4	—	—	—	—	—	—	—
Удельный вес мелиорации и ирригации в общей сумме капитальных вложений	—	—	—	—	—	—	—	3,9	3,7	3,1	1,8	1,0	0,9	1,1

[1] Включая затраты на покупку скота в следующих размерах: 1928 г.—15,4 млн. руб., 1929 г.—59,6 млн. руб., 1930 г.—146,2 млн. руб., 1931 г.—222,5 млн. руб., 1932 г.—257,0 млн. руб., 1933 г.—423,3 млн. руб. и 1934 г.—216,3 млн. руб.

465. Динамика коллективизации на 1 июня 1927 — 1933 гг. и 1 июля 1934 г.

Республики, края и области	Число колхозов (в тысячах)								% коллективизации крестьянских хозяйств							
	1927	1928	1929	1930	1931	1932	1933	1934	1927	1928	1929	1930	1931	1932	1933	1934
Северный край	0,1	0,3	0,7	1,6	4,6	6,6	6,6	6,3	0,3	0,7	2,1	11,3	36,9	57,7	66,5	72,5
Карельская АССР	—	0,0	0,0	0,1	0,5	0,7	0,7	0,8	0,1	0,3	0,5	13,3	40,7	59,6	61,9	65,5
Ленинградская область	0,2	0,3	0,7	1,9	9,1	10,9	13,3	14,7	0,4	0,4	0,9	6,8	34,1	38,0	52,2	65,1
Западная область	0,3	0,5	1,0	2,7	15,0	16,8	17,9	17,9	0,3	0,5	1,0	7,0	40,2	49,5	55,3	67,0
Московская область	0,4	0,7	1,7	3,6	14,6	18,4	20,7	21,2	0,5	0,7	1,8	7,2	36,4	48,0	63,7	76,0
Ивановская область	0,2	0,3	0,7	1,7	9,2	11,4	13,9	13,4	0,3	0,4	1,0	6,1	34,1	43,8	65,5	71,0
Горьковский край	0,2	0,6	2,2	5,0	14,1	17,7	20,7	22,1	0,3	0,5	2,5	10,8	31,5	41,8	51,5	64,7
Свердловская область								4,8								69,5
Челябинская область	0,4	1,6	3,0	5,7	11,1	8,9	9,1	4,2	0,5	1,6	5,2	26,6	60,6	64,3	68,2	70,3
Обско-Иртышская область								0,7								64,0
Башкирская АССР	0,1	0,7	1,6	2,6	4,7	3,5	3,5	3,2	0,3	1,4	5,5	21,0	53,8	66,4	68,6	75,0
Татарская АССР	0,1	0,2	0,4	1,9	3,8	3,7	3,7	3,8	0,1	0,5	1,5	14,2	47,2	62,6	66,2	76,6
Бывш. Средневолжский край	1,0	1,9	2,8	3,1	6,0	5,2	6,3	6,8	1,4	2,3	3,9	25,2	64,6	78,5	70,6	75,6
Воронежская область	0,9	1,8	3,3	5,4	16,7	15,3	15,8	8,4	0,6	1,3	3,2	15,7	55,1	68,0	74,2	70,5
Курская область								8,2								80,4
Саратовский край	0,9	1,8	3,2	1,7	3,3	3,4	3,3	2,0	1,6	2,1	5,9	37,7	84,7	79,3	76,9	93,1
Сталинградский край								1,5								81,0
Азово-Черноморский край	1,8	6,0	6,9	4,1	6,6	5,9	6,0	4,2	1,4	4,7	6,7	50,9	74,2	70,1	77,4	81,8
Северокавказский край								2,3								51,3
Крымская АССР	0,4	0,6	1,1	1,0	1,4	1,2	1,2	1,2	7,9	9,3	16,7	42,6	83,7	78,5	81,6	87,7
Западносибирский край	0,7	1,9	3,3	7,2	12,1	10,7	11,4	11,5	0,7	1,7	4,5	21,8	43,9	58,1	68,9	68,2
Восточносибирский край					4,7	5,4	5,1	4,5					40,3	49,3	51,5	65,7
Якутская АССР	...	...	0,3	...	0,5	0,8	0,8	0,9	...	...	...	...	18,9	48,7	46,7	49,4
Дальневосточный край	0,2	0,3	0,9	1,4	1,3	1,8	1,7	1,5	0,9	1,5	6,1	25,3	55,4	61,5	56,6	64,4
РСФСР [1]	**8,3**	**21,6**	**38,5**	**54,3**	**149,0**	**155,2**	**169,5**	**176,3**	**0,7**	**1,6**	**3,7**	**20,3**	**50,9**	**60,3**	**64,5**	**72,0**

[1] Итог по РСФСР дан по полному кругу автономных республик, краев и областей.

465. Динамика коллективизации на 1 июня 1927—1933 гг. и 1 июля 1934 г.

Республики, края и области	Число колхозов (в тысячах)								% коллективизации крестьянских хозяйств							
	1927	1928	1929	1930	1931	1932	1933	1934	1927	1928	1929	1930	1931	1932	1933	1934
Киевская область	—	—	—	—	—	—	4,3	4,5	—	—	—	—	—	—	69,9	75,3
Черниговская область	—	—	—	—	—	—	2,5	2,7	—	—	—	—	—	—	58,6	70,3
Винницкая область	—	—	—	—	—	—	3,5	3,6	—	—	—	—	—	—	63,1	71,8
Харьковская область	—	—	—	—	—	—	4,3	5,1	—	—	—	—	—	—	70,1	80,0
Днепропетровская область	—	—	—	—	—	—	3,6	3,7	—	—	—	—	—	—	78,8	91,3
Одесская область	—	—	—	—	—	—	3,7	4,1	—	—	—	—	—	—	81,6	88,2
Донецкая область	—	—	—	—	—	—	1,6	2,1	—	—	—	—	—	—	74,0	85,2
АМССР	—	—	—	—	—	—	0,6	0,6	—	—	—	—	—	—	59,6	65,0
УССР	**5,6**	**9,7**	**14,3**	**20,8**	**35,8**	**25,3**	**24,1**	**26,4**	**1,4**	**2,5**	**5,6**	**38,2**	**64,7**	**69,0**	**69,5**	**78,0**
БССР	**0,4**	**0,6**	**1,0**	**3,0**	**7,4**	**9,6**	**9,4**	**9,8**	**0,6**	**0,7**	**1,4**	**11,5**	**38,0**	**47,8**	**48,8**	**56,3**
Азербайджанская ССР	...	...	...	...	3,1	3,4	3,7	3,4	...	...	...	...	40,0	50,6	58,0	53,1
ССР Грузии	...	...	...	...	3,3	3,4	3,5	3,3	...	...	...	...	38,4	36,4	38,5	37,9
ССР Армении	...	...	...	...	0,7	0,9	0,9	1,0	...	...	...	...	23,8	37,9	38,2	45,6
ЗСФСР	**0,1**	**0,6**	**1,3**	**3,1**	**7,1**	**7,7**	**8,1**	**7,7**	**0,2**	**1,0**	**2,6**	**15,0**	**36,3**	**41,6**	**45,2**	**44,7**
Узбекская ССР	**0,4**	**0,7**	**1,5**	**3,6**	**8,9**	**9,7**	**9,7**	**8,8**	**0,8**	**1,2**	**2,6**	**27,1**	**64,8**	...	**73,2**	**79,9**
Туркменская ССР	**0,0**	**0,1**	**0,2**	**0,6**	**1,5**	**1,5**	**1,5**	**1,5**	**0,1**	**0,5**	**2,7**	**22,8**	**53,1**	**73,0**	**72,9**	**75,4**
Таджикская ССР	—	[1]	**0,2**	**0,5**	**1,4**	**2,1**	**2,2**	**2,8**	—	[1]	**1,9**	**13,3**	**27,6**	**41,9**	**45,2**	**51,6**
СССР	**14,8**	**33,3**	**57,0**	**85,9**	**211,1**	**211,1**	**224,5**	**233,3**	**0,8**	**1,7**	**3,9**	**23,6**	**52,7**	**61,5**	**64,4**	**71,4**

[1] Показана вместе с Узбекской ССР.

466. Коллективизация на 1 января и 1 июля 1935 г.

Республики, края и области	Число колхозов (в единицах)		% коллективизации крестьянских хозяйств	
	Январь	Июль	Январь	Июль
Северный край	6 396	6 254	79,2	86,0
Карельская АССР	853	971	66,5	84,5
Ленинградская область	13 816	13 084	74,3	84,8
Западная область	14 028	13 882	76,2	83,2
Московская область	14 779	14 847	80,3	89,1
Калининская область	13 834	13 833	77,1	85,8
Ивановская область	13 665	13 964	74,8	84,6
Горьковский край	9 438	9 473	69,6	75,0
Кировский край	14 228	14 152	80,5	86,2
Свердловская область	4 463	4 774	72,3	79,4
Челябинская область	3 248	3 284	76,7	81,0
Башкирская АССР	3 312	3 562	80,5	83,9
Татарская АССР	3 800	3 827	78,5	84,9
Куйбышевский край	5 174	5 340	74,4	77,3
Оренбургская область	1 826	1 911	89,1	91,7
Воронежская область	8 627	8 927	76,3	81,5
Курская область	8 294	8 636	83,6	86,3
Саратовский край	2 011	2 119	92,9	93,7
Сталинградский край	1 491	1 609	82,8	87,7
Азово-Черноморский край	[1] 4 144	4 245	91,0	94,6
Северокавказский край	2 561	2 761	61,8	69,4
Крымская АССР	1 184	1 191	91,1	95,1
Казакская АССР	7 449	7 779	86,7	90,1
Кара-Калпакская АССР	717	717	56,4	56,4
Киргизская АССР	1 877	1 938	68,2	70,8
Омская область	4 390	4 624	75,2	83,4
Западносибирский край	8 650	10 029	72,8	80,7
Красноярский край	2 345	2 471	71,8	82,8
Восточносибирский край	3 220	2 991	73,7	82,3
Якутская АССР	895	917	48,8	52,1
Дальневосточный край	1 479	1 415	72,8	78,2
РСФСР	**182 194**	**185 527**	**77,3**	**83,3**
Киевская область	4 721	4 782	91,2	88,4
Черниговская область	2 755	2 765	86,6	91,1
Винницкая область	3 719	3 739	80,6	87,7
Харьковская область	5 131	5 239	89,8	91,9
Днепропетровская область	3 772	3 853	93;5	96,1
Одесская область	4 104	4 160	90,6	94,6
Донецкая область	2 074	2 144	89,4	94,8
АМССР	701	723	80,1	92,3
УССР	**26 977**	**27 405**	**87,8**	**91,0**
БССР	**10 923**	**10 801**	**72,6**	**79,0**
Азербайджанская ССР	3 366	3 384	56,8	64,3
ССР Грузии	3 376	3 543	38,5	44,5
ССР Армении	978	1 007	50,3	62,4
ЗСФСР	**7 720**	**7 934**	**47,2**	**54,6**
Узбекская ССР	**8 769**	**8 769**	**80,1**	**80,1**
Туркменская ССР	**1 612**	**1 635**	**78,7**	**81,5**
Таджикская ССР	**3 256**	**3 577**	**54,9**	**59,4**
СССР	**241 451**	**245 648**	**77,5**	**82,8**

[1] Снижение против 1 июля 1934 г. (см. табл. 465) вызвано исключением 103 рыболовных колхозов.

467. Распределение колхозов по уставным формам на 1 июня 1928 — 1933 гг.

В процентах

Республики, края и области	Уставные формы колхозов	1928	1929	1930	1931	1932	1933
Северный край	Коммуны	11,2	13,4	17,6	4,0	2,0	1,9
	Артели	27,0	28,2	70,9	87,5	94,9	97,7
	ТСОЗ'ы	61,8	58,4	11,5	8,5	3,1	0,4
Карельская АССР	Коммуны	16,7	39,1	12,8	6,5	2,1	1,8
	Артели	66,6	26,1	87,2	90,6	97,1	98,2
	ТСОЗ'ы	16,7	34,8	—	2,9	0,8	—
Ленинградская область	Коммуны	24,5	17,3	10,2	1,6	1,4	0,8
	Артели	54,8	35,0	82,7	95,9	98,3	99,2
	ТСОЗ'ы	20,7	47,7	7,1	2,5	0,3	0,0
Западная область	Коммуны	15,8	15,5	11,8	1,7	0,9	1,0
	Артели	68,7	53,0	83,6	95,4	98,3	98,9
	ТСОЗ'ы	15,5	31,5	4,6	2,9	0,8	0,1
Московская область	Коммуны	8,9	6,3	5,8	1,2	0,9	1,0
	Артели	54,8	40,9	86,0	95,3	97,0	98,9
	ТСОЗ'ы	36,3	52,8	8,2	3,5	2,1	0,1
Ивановская область	Коммуны	4,0	4,0	2,7	0,5	0,2	0,1
	Артели	33,1	28,9	87,6	98,4	99,7	99,9
	ТСОЗ'ы	62,9	67,1	9,7	1,1	0,1	—
Горьковский край	Коммуны	—	6,7	8,1	3,1	2,0	1,2
	Артели	—	30,8	30,7	88,7	96,2	98,6
	ТСОЗ'ы	—	62,5	61,2	8,2	1,8	0,2
Свердловская область	Коммуны						3,0
	Артели						96,9
	ТСОЗ'ы						0,1
Челябинская область	Коммуны	14,7	14,5	16,1	7,7	3,7	...
	Артели	36,2	35,3	81,0	89,9	96,2	...
	ТСОЗ'ы	49,1	50,2	2,9	2,4	0,1	...
Обско-Иртышская область	Коммуны						5,5
	Артели						94,3
	ТСОЗ'ы						0,2
Башкирская АССР	Коммуны	2,9	2,7	2,1	1,3	1,8	1,5
	Артели	31,1	19,5	86,1	94,3	97,9	98,5
	ТСОЗ'ы	66,0	77,8	11,8	4,4	0,3	0,0
Татарская АССР	Коммуны	4,3	3,5	1,9	1,1	0,7	0,5
	Артели	64,1	53,1	94,5	91,7	99,3	99,5
	ТСОЗ'ы	31,6	43,4	3,6	7,2	0,0	—
Бывш. Средневолжский край	Коммуны	3,0	3,7	4,6	6,2	2,6	2,2
	Артели	64,7	39,4	86,8	93,2	97,4	97,8
	ТСОЗ'ы	32,3	56,9	8,6	0,6	0,0	—
Воронежская область	Коммуны	4,5	4,5	5,8	1,8	1,7	2,3
	Артели	21,7	17,3	76,9	97,0	98,3	97,7
	ТСОЗ'ы	73,8	78,2	17,3	1,2	—	0,0
Курская область	Коммуны						1,1
	Артели						98,9
	ТСОЗ'ы						0,0
Саратовский край	Коммуны	3,5	2,9	4,8	8,3	2,8	2,1
	Артели	38,5	33,3	93,2	91,3	97,1	97,9
	ТСОЗ'ы	58,0	63,8	2,0	0,4	0,1	—
Сталинградский край	Коммуны						3,8
	Артели						96,0
	ТСОЗ'ы						0,2

467. Распределение колхозов по уставным формам на 1 июня 1928 — 1933 гг.

В процентах

Республики, края и области	Уставные формы колхозов	1928	1929	1930	1931	1932	1933
Азово-Черноморский край	Коммуны	3,4	4,2	11,5	9,9	8,1	9,5
	Артели	8,8	13,9	82,2	81,9	84,9	90,4
	ТСОЗ'ы	87,8	81,9	6,3	8,2	7,0	0,1
Северокавказский край	Коммуны						3,5
	Артели						80,2
	ТСОЗ'ы						16,3
Крымская АССР	Коммуны	2,9	2,1	3,8	1,8	2,2	2,1
	Артели	68,3	51,2	87,0	95,8	97,4	97,8
	ТСОЗ'ы	28,8	46,7	9,2	2,4	0,4	0,1
Казакская АССР	Коммуны	...	...	...	8,3	...	1,1
	Артели	...	...	...	86,4	...	69,6
	ТСОЗ'ы	...	...	...	5,3	...	29,3
Кара-Калпакская АССР	Коммуны	...	...	...	...	...	—
	Артели	...	...	...	...	...	83,7
	ТСОЗ'ы	...	...	...	...	...	16,3
Киргизская АССР	Коммуны	...	...	...	...	...	1,1
	Артели	...	...	...	...	...	89,7
	ТСОЗ'ы	...	...	...	...	...	9,2
Западносибирский край	Коммуны	16,0	21,6	31,9	7,3	2,1	1,1
	Артели	30,4	22,9	56,7	86,7	96,9	98,5
	ТСОЗ'ы	53,6	55,5	11,4	6,0	1,0	0,4
Восточносибирский край	Коммуны				13,4	7,9	4,1
	Артели				78,0	88,3	94,6
	ТСОЗ'ы				8,6	3,8	1,3
Дальневосточный край	Коммуны	10,8	15,6	29,8	7,9	4,5	1,4
	Артели	63,5	62,0	65,4	87,6	94,8	98,1
	ТСОЗ'ы	25,7	22,4	4,8	4,5	0,7	0,5
РСФСР	**Коммуны**	**6,6**	**7,7**	**11,7**	**3,6**	**2,0**	**1,9**
	Артели	**35,9**	**34,2**	**79,4**	**92,4**	**96,7**	**96,5**
	ТСОЗ'ы	**57,5**	**58,1**	**8,9**	**4,0**	**1,3**	**1,6**
УССР	**Коммуны**	**2,7**	**2,9**	**4,3**	**3,7**	**3,1**	**2,9**
	Артели	**23,5**	**22,6**	**53,2**	**89,1**	**96,3**	**97,1**
	ТСОЗ'ы	**73,8**	**74,5**	**42,5**	**7,2**	**0,6**	**0,0**
БССР	**Коммуны**	**10,5**	**9,1**	**3,2**	**1,4**	**0,9**	**0,5**
	Артели	**76,4**	**82,0**	**96,1**	**98,0**	**98,9**	**99,5**
	ТСОЗ'ы	**13,1**	**8,9**	**0,7**	**0,6**	**0,2**	—
ЗСФСР	**Коммуны**	**2,9**	**2,0**	**1,4**	**0,7**	...	**0,4**
	Артели	**76,3**	**63,1**	**76,7**	**89,2**	...	**95,1**
	ТСОЗ'ы	**20,8**	**34,9**	**21,9**	**10,1**	...	**4,5**
Узбекская ССР	**Коммуны**	**1,6**	**0,4**	**0,5**	...	**0,2**	**0,1**
	Артели	**92,4**	**82,7**	**91,9**	...	**96,7**	**99,4**
	ТСОЗ'ы	**6,0**	**16,9**	**7,6**	...	**3,1**	**0,5**
Туркменская ССР	**Коммуны**	...	...	...	...	...	—
	Артели	...	...	...	...	...	**66,5**
	ТСОЗ'ы	...	...	...	...	...	**33,5**
Таджикская ССР	**Коммуны**	—	...	...	...	...	—
	Артели	—	...	...	...	...	**49,6**
	ТСОЗ'ы	—	...	...	...	...	**50,4**
СССР	**Коммуны**	**5,4**	**6,2**	**8,8**	**3,6**	**2,0**	**1,8**
	Артели	**34,8**	**33,6**	**73,9**	**91,7**	**95,9**	**96,3**
	ТСОЗ'ы	**59,8**	**60,2**	**17,3**	**4,7**	**2,1**	**1,9**

468. Распределение колхозов УССР по уставным формам на 1 июня 1932 и 1933 гг.

В процентах

Области	Уставные формы колхозов	1932	1933
Киевская область	Коммуны	2,2	1,9
	Артели	97,7	98,1
	ТСОЗ'ы	0,1	—
Черниговская область	Коммуны	2,1	2,2
	Артели	97,6	97,8
	ТСОЗ'ы	0,3	—
Винницкая область	Коммуны	1,1	1,1
	Артели	98,8	98,9
	ТСОЗ'ы	0,1	—
Харьковская область	Коммуны	5,0	4,0
	Артели	95,0	96,0
	ТСОЗ'ы	—	—
Днепропетровская область	Коммуны	3,5	4,4
	Артели	96,3	95,6
	ТСОЗ'ы	0,2	—
Одесская область	Коммуны	2,1	2,0
	Артели	97,4	98,0
	ТСОЗ'ы	0,5	—
Донецкая область	Коммуны	6,4	5,8
	Артели	93,4	94,1
	ТСОЗ'ы	0,2	0,1
АМССР	Коммуны	2,7	2,9
	Артели	96,3	97,1
	ТСОЗ'ы	1,0	—

469. Распределение колхозов ЗСФСР по уставным формам на 1 июня 1933 г.

В процентах

Республики	Уставные формы колхозов	1933
Азербайджанская ССР	Коммуны	0,0
	Артели	98,1
	ТСОЗ'ы	1,9
ССР Грузии	Коммуны	0,7
	Артели	91,7
	ТСОЗ'ы	7,6
ССР Армении	Коммуны	0,4
	Артели	95,6
	ТСОЗ'ы	4,0

470. Распределение колхозов по году организации (по данным на 1 января 1934 г.)

Республики, края и области	Число колхозов, давших сведения о годе организации	Группировка колхозов по году организации (в %)				
		До 1930 г.	В 1930 г.	В 1931 г.	В 1932 г.	В 1933 г.
Северный край	2 245	11,4	11,2	58,5	11,0	7,9
Ленинградская область	9 605	6,1	10,9	56,5	15,2	11,3
Западная область	9 619	7,8	11,0	59,9	9,8	11,5
Московская область	10 949	9,4	11,5	61,2	9,7	8,2
Ивановская область	10 879	4,9	9,6	56,8	17,0	11,7
Горьковский край [1]	16 018	12,8	17,8	42,2	15,3	11,9
Свердловская область	3 974	29,7	34,7	25,8	4,1	5,7
Башкирская АССР	2 891	27,9	31,1	32,6	4,4	4,0
Татарская АССР	3 383	19,3	31,1	45,9	1,4	2,3
Бывш. Средневолжский край	6 004	23,9	31,0	31,0	7,1	7,0
Воронежская область	6 811	15,8	29,8	43,8	6,7	3,9
Курская область	6 032	18,2	24,6	47,9	5,8	3,5
Саратовский край	1 695	46,4	32,7	6,8	10,1	4,0
Сталинградский край	1 168	54,1	36,1	2,7	4,6	2,5
Азово-Черноморский край	3 332	25,1	40,0	12,2	19,1	3,6
Северокавказский край	1 389	18,8	35,9	18,7	20,4	6,2
Крымская АССР	1 180	32,5	37,2	23,6	4,0	2,7
Казакская АССР	1 763	38,2	30,0	11,5	3,8	16,5
Кара-Калпакская АССР	411	6,3	20,2	38,7	29,9	4,9
Киргизская АССР	1 243	16,3	20,5	33,7	16,8	12,7
Западносибирский край	10 166	22,1	22,8	44,1	5,9	5,1
Восточносибирский край	2 123	17,9	22,3	47,8	6,6	5,4
РСФСР [2]	**112 880**	**15,8**	**20,5**	**45,0**	**10,6**	**8,1**
Киевская область	4 104	30,0	38,6	22,3	3,3	5,8
Черниговская область	2 262	18,2	25,0	41,9	8,0	6,9
Винницкая область	2 545	36,4	40,1	16,3	3,8	3,4
Харьковская область	3 248	30,9	36,4	24,7	3,0	5,0
Днепропетровская область	3 097	44,0	36,2	13,8	2,0	4,0
Одесская область	3 325	39,2	39,2	14,6	3,5	3,5
Донецкая область	1 591	29,3	51,8	11,0	2,3	5,6
АМССР	618	20,6	38,8	36,7	1,8	2,1
УССР	**20 790**	**33,0**	**37,7**	**21,1**	**3,5**	**4,7**
БССР	**6 172**	**20,7**	**18,6**	**46,8**	**4,0**	**9,9**
Азербайджанская ССР	3 692	22,8	19,9	36,8	9,6	10,9
ССР Грузии	3 326	17,5	35,8	32,4	6,7	7,6
ССР Армении	910	29,8	21,0	44,2	2,1	2,9
ЗСФСР	**7 928**	**21,4**	**26,7**	**35,8**	**7,5**	**8,6**
Узбекская ССР	**7 681**	**14,1**	**35,7**	**31,0**	**10,8**	**8,4**
Туркменская ССР	**1 449**	**15,9**	**18,6**	**36,4**	**18,3**	**10,8**
Таджикская ССР	**1 186**	**13,8**	**18,8**	**23,8**	**21,8**	**21,8**
СССР [2]	**158 086**	**18,4**	**23,7**	**40,6**	**9,4**	**7,9**

[1] Без Марийской автономной области. [2] По перечисленным республикам, краям и областям.

471. Процесс обобществления посевов в колхозно-крестьянском секторе 1928—1934 гг.

Республики	% обобществленной посевной площади по колхозно-крестьянскому сектору							Средние размеры колхозов по посевной площади (га)					
	1928	1929	1930	1931	1932	1933	1934	1928	1929	1930	1931	1932	1933
РСФСР	1,3	3,7	29,0	64,1	77,7	83,2	86,5	47	80	459	381	441	410
УССР	1,3	3,8	41,1	67,1	77,1	81,4	85,9	32	67	542	502	713	783
БССР	0,8	1,2	13,7	35,5	47,0	53,1	60,7	42	40	162	179	186	199
Азербайджанская ССР	—	—	—	—	—	55,5	63,2	—	—	—	—	—	142
ССР Грузии	—	—	—	—	—	31,4	33,6	—	—	—	—	—	79
ССР Армении	—	—	—	—	—	39,6	47,0	—	—	—	—	—	179
ЗСФСР	0,6	2,0	14,7	37,2	46,0	43,1	48,5	22	33	115	126	146	119
Узбекская ССР	[1] 0,9	3,7	31,5	56,0	67,1	81,3	85,5	[1] 28	46	224	149	...	186
Туркменская ССР	0,4	3,2	35,7	56,8	64,8	90,1	87,7	19	55	228	153	173	202
Таджикская ССР	—	1,1	15,0	53,4	63,1	56,9	65,7	—	31	291	324	221	156
СССР	1,2	3,6	30,9	63,0	75,7	81,0	84,7	42	73	444	374	434	417

[1] Вместе с Таджикской ССР.

472. Средние размеры колхозов на 1 января 1935 г.

Республики, края и области	Число колхозов, включенных в разработку		В среднем на один колхоз приходится			
	Абсолютно	В %	Трудоспособных	Посева (га)	Рабочих лошадей	Коров
Северный край	2 636	41,2	109	152	35	34
Карельская АССР	537	63,0	63	47	19	17
Ленинградская область	12 755	83,1	56	100	20	12
Западная область	14 510	75,7	106	173	32	8
Московская область	20 032	93,0	100	200	26	7
Ивановская область	12 880	94,3	78	133	17	7
Горьковский край	7 694	81,5	148	231	27	4
Кировский край	7 558	53,1	75	164	20	5
Свердловская область	2 581	57,9	100	470	40	18
Челябинская область	2 664	82,0	108	796	37	33
Башкирская АССР	2 643	79,8	272	840	83	15
Татарская АССР	3 579	94,2	214	713	59	8
Куйбышевский край	4 903	94,8	295	1 114	57	13
Оренбургская область	1 579	76,2	209	1 462	56	17
Воронежская область	8 510	98,6	221	542	37	7
Курская область	7 572	91,3	186	436	40	5
Саратовский край	1 864	92,7	283	1 959	45	22
Сталинградский край	879	59,0	291	2 357	47	28
Азово-Черноморский край	3 600	86,9	309	2 023	58	36
Северокавказский край	1 639	64,0	270	1 349	60	29
Крымская АССР	1 111	93,8	106	607	35	9
Казакская АССР [1]	549	7,4	150	...	24	...
Киргизская АССР	1 574	83,9	135	346	32	8
Омская область	2 450	55,8	115	481	43	38
Западносибирский край	5 745	66,4	162	667	64	43
Восточносибирский край	600	18,4	87	300	59	24
Дальневосточный край	519	35,1	106	475	38	15
Киевская область	4 641	98,3	306	580	61	12
Черниговская область	2 677	97,1	320	539	77	7
Винницкая область	3 598	96,8	368	600	80	8
Харьковская область	5 066	98,7	221	663	55	8
Днепропетровская область	3 706	98,2	190	1 010	55	16
Одесская область	4 054	98,8	154	817	47	10
Донецкая область	2 057	99,2	155	963	44	19
АМССР	700	99,9	242	523	50	6
УССР	**26 499**	**98,2**	**255**	**713**	**59**	**11**
БССР	**9 902**	**90,7**	**132**	**225**	**38**	**16**
Азербайджанская ССР	2 808	83,5	137	183	11	8
ССР Грузии	3 282	96 6	128	89	3	5
ССР Армении	940	96,1	206	206	12	29
ЗСФСР	**7 030**	**91,3**	**141**	**142**	**7**	**9**
Узбекская ССР	**7 387**	**84,2**	**169**	**211**	**23**	**...**
Туркменская ССР	**1 036**	**64,3**	**182**	**211**	**9**	**6**
СССР [2]	**185 017**	**79,0**	**153**	**452**	**37**	**12**

[1] Данные трех областей: Актюбинской, Алма-Атинской и Восточноказакстанской. [2] По перечисленным республикам, краям и областям.

473. Размеры посева в колхозах и единоличных хозяйствах по СССР 1928, 1930—1934 гг.

В га

Годы	Приходится всего		В том числе зерновых	
	Обобществленного посева в колхозах в расчете на 1 колхозный двор	Посева на 1 единоличное хозяйство	В колхозах в расчете на 1 колхозный двор	На 1 единоличное хозяйство
1928	3,3	...	2,5	...
1930	6,1	4,2	4,7	3,4
1931	6,1	3,5	4,7	2,5
1932	6,1	2,9	4,6	2,0
1933	6,2	2,3	4,9	1,8
1934	6,3	2,3	5,1	1,8

474. Размер посева в колхозах и единоличных хозяйствах по республикам, краям и областям 1928, 1930 — 1934 гг.

В га

Республики, края и области	Приходится всего								В том числе зерновых							
	Обобществленного посева в колхозах в расчете на 1 колхозный двор						Посева на 1 единоличное хозяйство		В колхозах в расчете на 1 колхозный двор						На 1 единоличное хозяйство	
	1928	1930	1931	1932	1933	1934	1933	1934	1928	1930	1931	1932	1933	1934	1933	1934
Северный край	1,1	2,0	2,5	2,5	2,7	3,0	1,6	1,8	0,8	1,5	1,9	1,9	2,1	2,4	1,3	1,5
Ленинградская область	...	2,8	3,3	3,6	3,6	3,9	2,6	2,7	—	1,5	2,1	2,1	2,2	2,5	1,7	1,8
Западная область	3,2	3,7	4,4	4,6	4,6	4,6	2,8	2,8	1,8	2,0	2,5	2,5	2,8	3,0	1,8	2,0
Московская область	2,2	2,9	4,1	4,7	4,8	4,7	2,1	2,7	1,2	1,5	2,5	3,0	3,1	3,1	1,5	1,9
Ивановская область	1,9	2,8	3,7	3,7	3,9	4,2	2,1	2,3	1,0	1,5	2,2	2,1	2,4	2,6	1,5	1,6
Горьковский край	2,0	3,3	4,9	5,2	5,5	5,0	3,5	3,5	1,5	2,5	3,8	4,1	4,4	4,1	2,9	3,0
Свердловская область						7,7		1,0						7,0		0,8
Челябинская область	4,4	6,3	7,6	8,3	8,0	10,5	1,3	...	3,9	5,4	6,6	6,9	7,2	...	1,1	0,8
Обско-Иртышская область						5,6		2,1						5,2		1,9
Башкирская АССР	2,3	4,9	6,6	6,6	7,0	7,2	3,0	2,9	2,0	4,4	5,9	5,8	6,4	6,6	2,7	2,7
Татарская АССР	...	2,9	5,7	7,0	7,5	7,2	3,3	2,9	...	2,5	4,9	6,1	6,9	6,5	2,8	2,7
Куйбышевский край	2,0	6,4	8,0	8,4	8,6	9,0	1,9	1,6	1,6	5,6	6,7	6,6	7,3	7,8	1,5	1,3
Воронежская область						5,7		1,9						4,7		1,5
Курская область	2,7	5,0	5,0	5,3	5,4	5,7	3,2	1,8	1,9	3,6	3,8	4,0	4,1	4,6	2,5	1,4
Саратовский край						12,7		0,7						11,4		0,5
Сталинградский край	5,1	10,0	9,8	11,4	12,1	13,4	0,9	1,7	4,1	8,8	8,3	9,5	10,6	11,8	0,7	1,4
Азово-Черноморский край						10,2		1,6						8,3		1,2
Северокавказский край	4,2	8,5	7,8	9,3	9,4	8,3	1,4	2,4	2,9	6,2	5,6	6,7	7,4	6,6	1,2	2,1
Казакская АССР			6,8	7,3	7,9	...	0,6	...			5,7	6,0	7,0	...	0,5	...
Кара-Калпакская АССР	3,8	4,7	2,9	1,7	2,0	...	1,1	...	3,4	4,1	0,8	0,3	0,6	...	0,4	...
Киргизская АССР	2,5	4,2	4,5	4,5	4,4	5,6	3,4	3,2	1,6	3,4	3,2	3,4	3,5	4,6	2,9	2,7
Западносибирский край	—	—	9,1	7,1	7,2	7,7	2,5	2,3	—	—	8,1	6,1	6,4	7,1	2,1	1,9
Восточносибирский край	—	—	5,8	6,0	6,4	7,2	1,2	1,8	—	—	5,3	5,5	6,1	6,8	1,1	1,6
Якутская АССР	—	—	1,5	1,4	1,7	1,7	0,7	0,7	—	—	1,5	1,2	1,6	1,7	0,7	0,6
Дальневосточный край	—	—	6,7	8,0	9,0	11,8	1,7	2,2	—	—	5,6	6,7	7,8	10,4	1,3	1,5
РСФСР[1]	**3,7**	**6,4**	**6,6**	**6,8**	**5,7**	**6,9**	**2,2**	**2,3**	**2,9**	**5,2**	**5,2**	**5,3**	**5,5**	**5,7**	**1,8**	**1,8**
УССР	**2,5**	**6,2**	**5,8**	**5,5**	**5,9**	**5,9**	**2,3**	**2,3**	**1,9**	**4,7**	**4,4**	**4,0**	**4,7**	**4,8**	**1,6**	**1,7**
БССР	**4,5**	**5,2**	**5,8**	**4,8**	**5,0**	**5,1**	**4,1**	**3,7**	**2,5**	**3,0**	**3,5**	**3,1**	**3,3**	**3,5**	**2,8**	**2,7**
Азербайджанская ССР	—	—	—	—	2,7	3,1	3,0	2,0	—	—	—	—	1,7	2,0	2,7	1,8
ССР Грузии	—	—	—	—	1,6	1,7	2,1	1,9	—	—	—	—	1,3	1,4	1,9	1,7
ССР Армении	—	—	—	—	2,5	2,4	2,4	2,2	—	—	—	—	1,9	1,9	2,1	2,0
ЗСФСР	**1,4**	**2,0**	**2,7**	**2,8**	**2,2**	**2,4**	**2,4**	**1,7**	**0,7**	**1,4**	**1,9**	**2,1**	**1,6**	**1,8**	**2,2**	**1,5**
Узбекская ССР	—	—	—	—	**2,8**	**3,0**	**1,7**	**1,9**	—	—	—	—	**1,3**	**1,5**	**1,1**	**1,3**
Туркменская ССР	—	—	—	—	**2,6**	**3,0**	**0,7**	**1,0**	—	—	—	—	**1,0**	**1,2**	**0,3**	**0,5**
Таджикская ССР	—	—	—	—	**3,5**	**3,3**	**2,2**	**1,8**	—	—	—	—	**2,2**	**2,2**	**1,9**	**1,5**
СССР	**3,3**	**6,1**	**6,1**	**6,1**	**6,2**	**6,3**	**2,3**	**2,3**	**2,5**	**4,7**	**4,7**	**4,6**	**4,9**	**5,1**	**1,8**	**1,8**

[1] Без Карельской и Крымской автономных республик.

475. Нагрузка тяговой силы посевом и механизация тяги в колхозно-крестьянском секторе на 1 января 1935 г.

Республики, края и области	Колхозно-крестьянский сектор		Колхозы	
	% механической тяги	Приходится посева на 1 HP тяги (живой и механической)	% механической тяги	Приходится посева на 1 HP тяги (живой и механической)
Северный край	5,5	8,6	7,1	8,4
Карельская АССР	15,7	4,2	22,1	4,0
Ленинградская область	10,5	9,0	15,0	9,1
Западная область	6,8	10,4	9,5	10,6
Московская область	12,7	13,8	15,6	13,9
Ивановская область	11,0	12,3	14,9	13,2
Горьковский край	8,9	14,8	13,0	15,3
Свердловская область	26,9	13,6	31,3	14,7
Челябинская область	55,7	12,9	60,5	13,4
Обско-Иртышская область	16,5	9,3	21,5	9,9
Башкирская АССР	20,0	15,0	23,9	15,8
Татарская АССР	16,4	19,2	19,1	19,9
Бывш. Средневолжский край	45,3	18,8	49,4	19,0
Воронежская область	35,2	16,8	40,9	15,3
Курская область	29,4	15,3	33,2	14,7
Саратовский край	74,4	17,3	74,8	17,2
Сталинградский край	53,8	15,5	56,0	15,5
Азово-Черноморский край	55,8	14,8	58,2	14,6
Северокавказский край	33,5	10,5	48,9	12,3
Крымская АССР	48,1	15,6	52,1	16,2
Казакская АССР	51,1	13,1	51,6	13,2
Кара-Калпакская АССР	18,9	4,1	28,2	3,8
Киргизская АССР	19,8	9,2	25,1	9,0
Западносибирский край	33,4	10,6	40,7	11,2
Восточносибирский край	24,2	6,9	29,5	7,4
Якутская АССР	17,8	2,4	27,5	2,7
Дальневосточный край	62,0	7,5	70,3	7,5
РСФСР	**31,5**	**13,1**	**37,7**	**13,6**
Киевская область	36,0	12,7	42,5	12,0
Черниговская область	14,5	13,7	20,0	13,7
Винницкая область	28,5	11,4	36,2	10,9
Харьковская область	38,0	14,2	42,2	14,0
Днепропетровская область	53,3	16,4	54,6	15,8
Одесская область	53,1	15,7	55,0	15,4
Донецкая область	57,1	14,3	60,7	13,7
АМССР	42,0	12,7	52,9	12,3
УССР	**40,3**	**14,0**	**45,9**	**13,7**
БССР	**11,3**	**10,9**	**18,5**	**10,8**
Азербайджанская ССР	19,1	5,6	32,6	6,0
ССР Грузии	6,9	4,6	18,9	4,3
ССР Армении	12,3	6,0	28,1	6,3
ЗСФСР	**12,6**	**5,2**	**27,2**	**5,5**
Узбекская ССР	**37,0**	**7,2**	**41,0**	**6,9**
Туркменская ССР	**48,0**	**7,3**	**52,7**	**7,0**
Таджикская ССР	**26,1**	**6,7**	**37,7**	**6,4**
СССР	**31,6**	**12,6**	**38,7**	**13,0**

Примечание. При расчете по механической тяге взяты только тракторы. Для перевода живой тяги в механическую принят коэфициент 0,5.

476. Группировка колхозов по числу объединяемых дворов по СССР 1928 — 1931 гг.

Годы	Число колхозов, включенных в группировку	% колхозов с числом колхозных дворов							
		До 5	6—15	16—35	36—75	76—155	156—315	316—635	Свыше 635
1928	32 931	8,8	70,4	18,7	1,9	0,2	—	—	—
1929	45 627	4,3	54,8	34,1	5,9	0,9	—	—	—
1930	85 950	—	—	54,5	23,3	12,8	6,1	2,4	0,9
1931	211 100	—	—	46,2	28,6	15,3	6,9	2,4	0,6

477. Группировка колхозов по числу объединяемых дворов на конец 1932 и 1933 гг.

Республики, края и области	Годы	Число колхозов, включенных в группировку	% колхозов с числом колхозных дворов											
			До 15	16—20	21—30	31—40	41—60	61—80	81—100	101—150	151—200	201—300	301—500	Свыше 500
Северный край	1932	1 474	18,5	15,2	22,2	13,5	15,7	5,9	3,2	3,6	1,4	0,5	0,3	—
	1933	2 047	5,5	12,4	21,0	12,2	21,0	11,7	6,1	6,6	1,8	1,3	0,3	0,1
Ленинградская область	1932	2 173	46,8	15,7	18,5	8,3	7,0	2,1	0,7	0,6	0,2	0,1	0,0	—
	1933	9 997	33,7	16,7	22,6	12,0	9,7	3,3	1,0	0,7	0,2	0,1	—	—
Западная область	1932	3 554	27,8	14,5	20,0	11,9	12,5	5,8	2,8	2,9	0,9	0,6	0,2	0,1
	1933	9 579	16,8	15,6	23,8	14,5	15,8	6,2	3,2	2,7	0,8	0,4	0,2	0,0
Московская область	1932	5 133	23,7	13,7	21,4	13,1	14,2	6,1	2,6	3,0	1,1	0,6	0,4	0,1
	1933	10 936	11,6	11,2	19,7	16,0	19,2	9,2	5,0	4,4	1,8	1,2	0,6	0,1
Ивановская область	1932	4 992	36,4	16,8	20,3	11,5	8,3	3,0	1,5	1,2	0,4	0,3	0,3	—
	1933	10 761	24,2	18,0	22,8	13,8	12,0	4,4	1,9	1,9	0,4	0,5	0,1	0,0
Горьковский край (без Марийской авт. области)	1932	4 600	32,0	15,3	18,9	11,0	10,5	4,9	2,5	2,8	0,9	0,7	0,4	0,1
	1933	16 162	19,5	15,1	21,0	13,6	13,8	6,2	3,3	4,2	1,5	1,1	0,5	0,2
Свердловская область	1932	4 123	5,7	5,7	11,8	11,0	19,0	13,3	8,7	13,1	6,4	3,7	1,0	0,6
	1933	3 907	4,9	5,6	12,4	12,9	19,8	15,4	9,4	11,8	4,5	2,8	0,5	0,0
Башкирская АССР	1932	1 516	3,3	5,3	11,2	9,4	16,8	12,7	8,6	15,4	8,7	5,6	2,7	0,3
	1933	2 891	0,5	2,3	6,6	7,0	13,3	12,9	11,8	20,3	12,3	8,4	3,6	1,0

477. Группировка колхозов по числу объединяемых дворов на конец 1932 и 1933 гг.

Республики, края и области	Годы	Число колхозов, включенных в группировку	% колхозов с числом колхозных дворов											
			До 15	16—20	21—30	31—40	41—60	61—80	81—100	101—150	151—200	201—300	301—500	Свыше 500
Татарская АССР	1932	1 773	7,6	5,3	11,9	10,0	16,0	12,8	9,2	14,9	6,8	4,3	1,0	0,2
	1933	3 467	2,7	4,3	8,8	9,0	14,0	12,5	10,4	17,9	9,8	8,0	2,5	0,1
Бывш. Средневолжский край	1932	3 832	3,0	3,2	7,0	7,2	11,1	10,0	7,9	16,6	10,7	12,5	8,7	2,1
	1933	6 004	1,3	2,0	4,9	6,8	12,3	11,0	10,0	18,0	12,0	12,9	7,5	1,3
Воронежская область	1932	5 035	5,9	5,6	12,3	11,9	18,8	12,4	8,3	11,1	5,4	4,7	2,5	1,1
	1933	6 811	1,3	3,2	8,1	10,2	17,2	14,3	10,8	14,6	8,0	6,8	3,7	1,8
Курская область	1933	6 032	2,2	4,5	8,8	10,7	18,6	14,1	10,9	14,6	7,0	5,8	2,4	0,4
Саратовский край	1932	1 434	0,1	0,4	1,2	1,7	6,5	7,7	7,4	19,2	15,5	21,4	14,9	4,0
	1933	1 694	—	0,5	1,0	1,8	7,6	9,7	10,6	22,4	16,5	18,0	10,9	1,0
Сталинградский край	1933	1 196	0,5	0,2	0,6	2,3	6,0	8,7	9,6	18,9	20,5	18,4	11,2	3,1
Северокавказский край (в старых границах)	1932	4 330	1,7	1,8	4,1	4,5	8,7	7,8	7,7	13,4	10,0	16,2	19,2	4,9
Азово-Черноморский край	1933	3 325	0,8	1,4	3,1	4,1	8,3	9,0	8,2	17,2	13,7	19,5	13,3	1,4
Северокавказский край (в новых границах)	1933	1 382	0,4	0,7	4,0	5,9	13,8	12,1	10,6	14,8	10,9	16,1	9,2	1,5
Крымская АССР	1932	895	8,6	9,6	22,0	13,8	19,8	8,6	4,9	7,7	3,2	1,7	—	0,1
	1933	1 178	2,5	8,9	17,2	18,6	21,6	11,6	7,2	7,0	3,1	1,5	0,7	0,1
Казакская АССР	1933	1 883	—	—	—	11,4	21,5	20,6	14,7	20,3	11,5	—	—	—
Кара-Калпакская АССР	1933	411	7,3	12,4	22,1	20,9	21,2	8,8	2,9	2,7	1,0	0,7	—	—
Киргизская АССР	1933	1 241	3,4	4,9	11,9	14,8	22,6	14,4	11,0	12,6	3,1	1,1	0,2	—
Западносибирский край	1932	5 668	6,6	6,2	13,1	11,7	18,0	12,5	8,4	13,3	5,6	3,4	1,1	0,1
	1933	10 180	2,9	5,3	11,4	12,1	18,7	14,0	9,4	14,3	7,0	4,0	0,9	—
Восточносибирский край	1932	1 694	13,6	10,7	20,2	14,1	18,0	10,6	5,2	5,1	1,9	0,6	—	—
	1933	2 084	6,3	9,7	19,5	18,8	22,7	10,8	6,0	4,7	1,1	0,4	—	—
РСФСР[1]	**1933**	**113 168**	**11,7**	**9,8**	**15,5**	**12,1**	**15,2**	**9,4**	**6,4**	**8,8**	**4,7**	**4,0**	**2,0**	**0,4**
Киевская область	1932	2 868	3,1	2,7	6,0	6,7	11,3	8,5	6,6	13,3	10,3	14,1	11,2	6,2
	1933	3 611	0,5	1,2	4,2	4,5	10,4	8,7	7,7	17,6	13,6	17,2	11,2	3,2
Черниговская область	1932	...	3,1	3,5	9,9	9,5	18,0	12,2	8,5	14,5	7,9	7,2	4,5	1,2
	1933	2 262	0,4	1,5	5,8	7,3	13,9	11,6	12,6	18,9	10,7	9,7	6,6	1,0

[1] По перечисленным республикам, краям и областям.

477. Группировка колхозов по числу объединяемых дворов на конец 1932 и 1933 гг.

Республики, края и области	Годы	Число колхозов, включенных в группировку	% колхозов с числом колхозных дворов											
			До 15	16—20	21—30	31—40	41—60	61—80	81—100	101—150	151—200	201—300	301—500	Свыше 500
Винницкая область	1932	1 975	0,8	0,8	3,6	4,4	9,2	9,6	9,3	19,6	13,6	18,9	8,3	1,9
	1933	2 545	0,2	0,4	1,8	2,7	8,2	7,9	9,8	19,9	15,4	19,6	12,1	2,0
Харьковская область	1932	3 107	0,6	0,8	4,1	5,5	11,5	11,1	10,1	19,2	13,0	12,7	8,6	2,8
	1933	3 246	0,1	0,6	2,8	4,9	11,8	12,5	11,0	22,4	13,6	13,3	5,8	1,2
Днепропетровская область	1932	1 023	0,3	1,2	3,9	5,8	13,4	13,5	11,1	20,0	12,0	11,8	5,5	1,5
	1933	3 097	0,1	0,3	3,2	6,2	16,1	15,7	12,8	23,1	11,0	8,8	2,4	0,3
Одесская область	1932	1 557	1,1	2,3	7,6	9,0	18,2	13,8	9,3	15,6	9,6	7,9	4,4	1,2
	1933	3 325	0,1	1,1	3,8	8,3	18,9	16,3	13,7	18,2	8,8	7,8	2,5	0,5
Донецкая область	1932	1 197	1,3	1,6	5,4	6,6	13,5	11,3	10,3	17,3	12,0	10,3	7,6	2,8
	1933	1 591	0,5	1,6	6,0	6,8	16,6	15,5	12,1	19,2	10,2	7,7	2,8	1,0
АМССР	1932	423	1,9	3,5	8,8	7,7	14,8	15,6	11,0	14,1	6,5	10,2	4,7	1,2
	1933	618	0,3	2,9	7,0	6,1	14,9	16,3	9,4	19,3	9,1	10,5	3,2	1,0
УССР	**1932**	**12 150**	**1,4**	**1,8**	**5,6**	**6,6**	**13,3**	**11,4**	**9,3**	**17,1**	**11,2**	**12,3**	**5,1**	**4,9**
	1933	**20 295**	**0,3**	**1,0**	**3,8**	**5,8**	**13,6**	**12,6**	**11,2**	**19,9**	**11,9**	**12,3**	**6,3**	**1,3**
БССР	**1932**	**2 434**	**21,7**	**12,7**	**19,8**	**14,4**	**15,6**	**7,4**	**3,4**	**3,4**	**0,8**	**0,5**	**0,2**	**0,1**
	1933	**6 172**	**10,0**	**13,1**	**22,1**	**16,4**	**18,6**	**9,3**	**5,2**	**3,7**	**1,0**	**0,5**	**0,1**	**0,0**
Азербайджанская ССР	1933	3 692	10,5	10,1	19,0	14,1	18,3	11,5	5,8	6,6	1,9	1,5	—	0,7
ССР Грузии	1933	3 326	11,5	14,2	20,1	12,6	16,6	9,0	4,9	6,2	2,0	1,9	0,8	0,2
ССР Армении	1933	910	7,3	5,7	9,2	11,1	16,9	13,0	10,4	15,2	5,3	4,3	1,4	0,2
ЗСФСР	**1933**	**7 928**	**10,6**	**11,3**	**18,3**	**13,1**	**17,4**	**10,6**	**6,0**	**7,4**	**2,4**	**2,0**	**0,5**	**0,4**
Узбекская ССР	**1933**	**8 390**	**4,2**	**13,4**	**14,9**	**24,0**	**15,8**	**11,3**	**11,0**	**4,8**	**0,6**	—	—	—
Туркменская ССР	**1933**	**1 449**	**3,2**	**5,1**	**11,9**	**12,2**	**20,4**	**13,3**	**11,0**	**15,9**	**4,9**	**2,0**	**0,1**	—
Таджикская ССР	**1933**	**1 243**	**25,3**	**15,4**	**21,6**	**10,1**	**8,9**	**5,1**	**2,9**	**5,1**	**2,3**	**2,2**	**0,9**	**0,2**
СССР[1]	**1932**	**66 810**	**16,2**	**9,0**	**14,3**	**10,4**	**13,8**	**8,6**	**5,7**	**8,8**	**4,8**	**4,6**	**2,9**	**0,9**
	1933	**158 645**	**10,1**	**8,8**	**14,4**	**11,4**	**15,3**	**9,9**	**6,9**	**10,1**	**5,4**	**4,8**	**2,4**	**0,5**

[1] По перечисленным республикам, краям и областям.

478. Группировка колхозов по размеру посевной площади по СССР на 1 июня 1929—1931 гг.

Годы	% колхозов с посевной площадью (в га)					
	Без коллективного посева	До 70	71—310	311—1 170	1 171—5 110	Свыше 5 110
1929	3,4	54,0	39,3	3,2	0,1	—
1930	0,8	31,5	40,7	21,3	4,8	0,9
1931	0,2	26,5	41,5	25,2	6,0	0,6

479. Группировка колхозов по размеру посевной площади на конец 1932 и 1933 гг.

Республики, края и области	Годы	Число колхозов, включенных в группировку	% колхозов с посевной площадью (в га)						
			До 100	101—200	201—300	301—500	501—700	701—1 000	Свыше 1 000
Северный край	1932	1 474	65,6	24,7	5,8	2,8	0,6	0,3	0,2
	1933	2 190	57,7	27,1	9,0	5,1	0,8	0,2	0,1
Ленинградская область	1932	2 173	80,5	15,1	2,9	1,1	0,2	0,1	0,1
	1933	9 881	71,6	22,1	4,4	1,5	0,3	0,1	0,0
Западная область	1932	3 554	54,0	29,0	9,2	5,6	1,3	0,7	0,2
	1933	9 421	45,3	33,5	11,0	7,0	1,9	0,8	0,5
Московская область	1932	5 133	51,4	29,4	10,0	6,2	1,4	0,8	0,8
	1933	10 846	37,6	31,4	13,9	10,5	3,4	1,8	1,4
Ивановская область	1932	4 992	68,7	23,1	4,8	2,3	0,6	0,3	0,2
	1933	10 748	60,4	28,5	6,7	3,0	0,8	0,4	0,2
Горьковский край (без Марийской авт. обл.)	1932	4 600	51,4	28,0	10,6	6,7	2,2	0,9	0,2
	1933	15 082	36,3	31,5	16,0	10,7	3,3	1,4	0,8
Бывш. Уральская область	1932	4 123	9,6	13,7	13,1	20,5	14,1	11,7	17,3
Свердловская область	1933	3 857	10,6	15,4	15,2	23,0	14,8	11,2	9,8
Башкирская АССР	1932	1 516	4,5	15,3	14,4	21,2	13,6	11,3	19,7
	1933	2 891	2,6	9,2	12,1	18,8	14,8	17,8	24,7
Татарская АССР	1932	1 773	6,1	14,2	14,7	21,4	15,7	13,4	14,5
	1933	3 465	3,6	11,2	13,3	19,7	15,5	15,5	21,2
Бывш. Средневолжский край	1932	3 632	5,0	11,8	9,9	14,6	10,1	11,5	37,1
	1933	5 999	1,2	3,6	5,8	12,1	11,5	16,8	49,0
Бывш. ЦЧО	1932	5 035	11,1	24,8	19,8	20,8	9,8	6,4	7,3
Воронежская область	1933	6 740	4,4	15,6	16,6	25,3	13,5	10,7	13,9
Курская область	1933	6 024	8,0	18,6	18,0	25,4	12,8	9,6	7,6
Бывш. Нижневолжский край	1932	1 434	0,3	0,6	0,5	2,1	3,6	6,5	86,4
Саратовский край	1933	1 694	0,1	0,4	0,5	2,3	5,1	10,4	81,2
Сталинградский край	1933	2 375	1,4	0,7	0,3	2,0	2,9	6,4	86,3
Северокавказский край (в старых границах)	1932	4 330	8,0	5,1	5,0	8,4	8,2	9,8	55,5

479. Группировка колхозов по размеру посевной площади на конец 1932 и 1933 гг.

Республики, края и области	Годы	Число колхозов, включенных в группировку	% колхозов с посевной площадью (в га)						
			До 100	101—200	201—300	301—500	501—700	701—1 000	Свыше 1 000
Азово-Черноморский край	1933	3 324	5,8	3,7	4,3	7,6	8,2	12,2	58,2
Северокавказский край (в новых границах)	1933	1 387	4,8	6,1	5,8	11,9	11,0	14,3	46,1
Крымская АССР	1932	895	4,8	10,5	14,8	26,6	18,3	11,8	13,2
	1933	1 177	7,0	10,9	12,9	22,5	17,9	14,1	14,7
Казакская АССР	1933	1 831	14,4	9,2	17,2	13,0	15,0	14,0	17,2
Кара-Калпакская АССР	1933	409	68,7	21,1	7,3	2,9	—	—	—
Киргизская АССР	1933	1 227	13,8	23,8	20,7	22,7	11,8	4,0	3,2
Западносибирский край	1932	5 668	14,9	18,9	13,9	17,4	11,2	9,7	14,0
	1933	10 164	12,8	16,4	12,9	19,2	12,1	11,6	15,0
Восточносибирский край	1932	1 694	24,0	23,9	16,7	16,1	8,5	5,4	5,4
	1933	2 808	27,4	26,8	18,5	14,4	6,2	3,3	3,4
РСФСР[1]	**1933**	**113 540**	**30,4**	**21,3**	**11,5**	**12,2**	**6,7**	**6,0**	**11,9**
Киевская область	1932	2 688	13,2	18,7	12,5	19,3	12,6	12,9	10,8
	1933	3 627	6,8	12,6	12,5	19,6	15,7	16,1	16,7
Черниговская область	1932	...	16,7	24,8	16,9	19,4	8,5	6,3	7,4
	1933	2 262	9,3	19,8	16,6	21,9	13,0	9,0	10,4
Винницкая область	1932	1 975	7,9	15,2	15,6	25,1	16,3	12,5	7,4
	1933	2 486	4,4	11,0	12,2	22,6	17,9	18,7	13,2
Харьковская область	1932	3 107	2,5	9,1	10,7	21,7	17,1	16,8	22,1
	1933	3 242	1,1	5,6	10,2	20,1	18,3	18,0	26,7
Днепропетровская область	1932	1 023	0,3	2,2	4,3	13,5	15,9	19,5	44,3
	1933	3 097	0,1	1,5	3,7	13,0	16,8	21,4	43,5
Одесская область	1932	1 557	0,5	5,1	7,5	23,0	19,1	15,4	29,4
	1933	3 325	0,2	2,7	6,4	19,2	17,9	19,9	33,7
Донецкая область	1932	1 197	0,7	3,2	5,1	14,1	13,7	16,1	47,1
	1933	1 591	0,2	2,1	4,1	11,7	13,8	18,6	49,5
АМССР	1932	423	7,3	19,5	22,3	23,3	11,8	8,7	7,1
	1933	618	1,3	12,8	14,2	27,2	15,4	15,2	13,9
УССР	**1932**	**11 970**	**6,2**	**11,8**	**11,1**	**19,9**	**14,9**	**14,2**	**21,9**
	1933	**20 248**	**3,0**	**8,0**	**9,6**	**18,6**	**16,5**	**17,6**	**26,7**
БССР	**1932**	**2 434**	**37,1**	**35,1**	**14,8**	**9,2**	**2,2**	**1,1**	**0,5**
	1933	**6 161**	**31,1**	**35,8**	**17,2**	**11,4**	**2,9**	**1,1**	**0,5**
Азербайджанская ССР	1933	3 642	54,5	26,6	10,2	5,7	1,7	0,7	0,6
ССР Грузии	1933	3 150	75,6	16,4	4,6	2,4	1,0	—	—
ССР Армении	1933	900	37,8	33,2	15,2	10,0	2,9	0,6	0,3
ЗСФСР	**1933**	**7 692**	**61,3**	**23,2**	**8,5**	**4,9**	**1,5**	**0,4**	**0,2**
Узбекская ССР	**1933**	**8 311**	**29,8**	**36,0**	**21,7**	**7,5**	**3,9**	**0,6**	**0,5**
Туркменская ССР	**1933**	**1 440**	**32,2**	**31,2**	**17,8**	**14,2**	**2,6**	**1,7**	**0,3**
Таджикская ССР	**1933**	**1 243**	**64,5**	**20,2**	**7,3**	**5,4**	**1,8**	**0,5**	**0,3**
СССР[1]	**1932**	**66 430**	**30,9**	**20,9**	**11,2**	**12,5**	**7,1**	**6,0**	**11,4**
	1933	**158 635**	**28,7**	**21,1**	**11,9**	**12,4**	**7,3**	**6,7**	**11,9**

[1] По перечисленным республикам, краям и областям.

480. Группировка колхозов по числу товарных ферм на 1 января 1934 г.

Республики, края и области	Число колхозов, давших сведения	% колхозов						Общее число ферм в колхозах	Распределение ферм по видам в % к общему числу ферм						
		Без ферм	С 1 фермой	С 2 фермами	С 3 фермами	Свыше 3 ферм	Всего колхозов с фермами		Фермы крупного рогатого скота	Свиноводческие	Овцеводческие	Коневодческие	Птицеводческие	Кролиководческие	Пчеловодческие
Северный край	2 264	52,0	38,6	8,6	0,8	—	48,0	1 361	82,1	15,0	1,0	1,6	0,3	—	—
Ленинградская область	10 027	54,6	32,9	11,5	1,0	0,0	45,4	5 924	41,6	50,2	1,7	1,7	2,0	2,0	0,8
Западная область . .	9 654	64,3	27,0	7,0	1,6	0,1	35,7	4 492	67,3	21,0	6,2	1,4	1,1	0,1	2,9
Московская область .	10 955	71,5	24,0	3,5	0,9	0,1	28,5	3 761	55,8	26,6	5,7	2,2	2,7	2,3	4,7
Ивановская область .	10 889	60,5	33,3	5,4	0,7	0,1	39,5	5 377	61,7	18,6	8,8	2,2	2,1	3,3	3,3
Горьковский край (без Марийской авт. обл.)	16 342	69,7	25,1	4,5	0,6	0,1	30,3	6 045	51,1	32,2	2,8	2,9	3,1	1,7	6,2
Свердловская область	3 974	38,8	40,6	14,5	4,0	2,1	61,2	3 730	53,2	22,2	5,3	1,0	0,8	4,5	13,0
Башкирская АССР . .	2 891	41,4	30,2	15,9	7,5	5,0	58,6	3 142	32,3	14,6	17,3	2,5	5,7	2,1	25,5
Татарская АССР . . .	3 468	56,3	29,7	9,4	3,8	0,8	43,7	2 198	29,9	20,1	18,5	4,0	6,8	4,7	16,0
Бывш. Средневолжский край	6 004	43,2	21,8	17,0	12,8	5,2	56,8	6 340	34,8	28,5	22,7	2,8	5,5	1,8	3,9
Воронежская область .	6 811	55,3	21,5	11,8	7,1	4,3	44,7	5 860	25,2	32,4	19,1	2,0	10,7	5,0	5,6
Курская область . . .	6 033	58,4	20,7	12,5	6,0	2,4	41,6	4 524	29,2	30,8	19,1	1,8	7,5	2,9	8,7
Саратовский край . .	1 695	18,9	25,3	24,9	19,5	11,4	81,1	3 062	29,1	22,9	22,2	2,1	12,2	5,7	5,8
Сталинградский край .	1 212	16,2	15,4	24,5	23,0	20,9	83,8	2 830	28,0	23,4	19,6	2,2	15,3	9,0	2,5
Азово-Черноморский край	3 332	20,5	20,3	19,0	20,1	20,1	79,5	7 110	29,3	25,4	10,7	2,6	16,3	5,4	10,3
Северокавказский край	1 389	35,2	16,9	21,6	14,3	12,0	64,8	2 147	30,9	18,6	15,8	3,2	17,9	5,1	8,5
Крымская АССР . . .	1 180	64,9	20,3	8,9	4,2	1,7	35,1	686	34,5	21,7	24,9	2,0	11,4	3,2	2,3
Казакская АССР . . .	1 883	55,5	17,9	12,5	11,3	2,8	44,5	1 663	41,4	19,1	30,8	4,7	3,1	0,3	0,6
Кара - Калпакская АССР	411	88,2	10,1	1,2	0,5	—	11,8	57	65,0	—	17,5	17,5	—	—	—
Киргизская АССР . .	1 243	73,6	11,5	8,4	4,3	2,2	26,4	632	21,4	13,4	39,2	17,3	3,0	1,3	4,4
Западносибирский край	10 180	36,0	33,3	19,0	9,4	2,3	64,0	11 162	45,9	23,5	15,3	2,5	1,9	6,7	4,2
Восточносибирский край	2 131	57,9	30,8	9,7	1,5	0,1	42,1	1 174	61,0	18,9	11,8	2,1	1,2	3,0	2,0
РСФСР[1]	**113 968**	**55,4**	**27,2**	**10,4**	**4,7**	**2,3**	**44,6**	**83 277**	**42,1**	**26,3**	**13,2**	**2,5**	**5,9**	**3,7**	**6,3**

[1] Без Карельской АССР, Челябинской и Обско-Иртышской областей, без Якутской АССР и Дальневосточного края.

480. Группировка колхозов по числу товарных ферм на 1 января 1934 г.

Республики, края и области	Число колхозов, давших сведения	% колхозов						Общее число ферм в колхозах	Распределение ферм по видам в % к общему числу ферм						
		Без ферм	С 1 фермой	С 2 фермами	С 3 фермами	Свыше 3 ферм	Всего колхозов с фермами		Фермы крупного рогатого скота	Свиноводческие	Овцеводческие	Коневодческие	Птицеводческие	Кролиководческие	Пчеловодческие
Киевская область . .	4 104	32,4	27,2	25,3	12,0	3,1	67,6	5 201	39,2	35,4	12,8	4,1	2,2	3,3	3,0
Черниговская область	2 262	45,9	27,2	16,7	8,1	2,1	54,1	2 127	36,7	34,5	12,7	4,5	2,0	3,1	6,5
Винницкая область . .	2 545	30,5	29,8	24,2	11,6	3,9	69,5	3 401	29,3	34,4	6,9	0,6	11,1	11,1	6,6
Харьковская область .	3 248	37,4	30,2	20,1	8,3	4,0	62,6	3 693	31,3	36,4	9,7	3,1	6,9	6,2	6,4
Днепропетровская обл.	3 097	36,8	26,5	21,5	11,5	3,7	63,2	3 679	34,9	33,4	12,1	1,0	11,7	3,0	3,9
Одесская область . . .	3 325	50,3	24,7	15,4	7,3	2,3	49,7	2 899	35,5	37,1	10,6	3,0	8,7	2,7	2,4
Донецкая область . .	1 591	29,2	25,7	18,3	15,9	10,9	70,8	2 521	31,4	26,7	21,2	1,0	10,7	1,7	7,3
АМССР	618	62,6	15,9	12,0	7,9	1,6	37,4	436	26,4	40,0	17,2	0,5	8,3	1,6	6,0
УССР	**20 790**	**38,6**	**27,1**	**20,3**	**10,3**	**3,7**	**61,4**	**23 957**	**34,2**	**34,3**	**12,1**	**2,5**	**7,4**	**4,5**	**5,0**
БССР	**6 172**	**30,8**	**44,5**	**19,6**	**4,7**	**0,4**	**69,2**	**6 151**	**57,9**	**27,9**	**7,5**	**1,7**	**2,5**	**0,8**	**1,7**
Азербайджанская ССР	3 692	82,7	8,8	5,4	2,5	0,6	17,3	979	42,1	11,3	29,9	9,5	2,8	1,9	2,5
ССР Грузии	3 326	87,6	7,8	3,8	0,6	0,2	12,4	604	47,8	16,9	22,7	2,3	4,2	0,5	5,6
ССР Армении	910	59,2	19,6	12,2	6,1	2,9	40,8	679	35,2	12,5	31,2	6,9	1,5	2,4	10,3
ЗСФСР	**7 928**	**82,0**	**9,6**	**5,5**	**2,1**	**0,8**	**18,0**	**2 262**	**41,5**	**13,2**	**28,4**	**6,8**	**2,8**	**1,7**	**5,6**
Узбекская ССР . . .	**8 390**	**90,2**	**8,2**	**1,2**	**0,3**	**0,1**	**9,8**	**966**	**15,6**	**0,9**	**71,8**	**7,9**	**1,1**	**1,6**	**1,1**
Туркменская ССР . .	**1 449**	**73,6**	**23,0**	**2,8**	**0,6**	**—**	**26,4**	**440**	**21,4**	**—**	**68,4**	**7,0**	**1,4**	**0,7**	**1,1**
Таджикская ССР . .	**1 243**	**94,9**	**4,5**	**0,5**	**0,1**	**—**	**5,1**	**71**	**23,9**	**—**	**67,6**	**5,6**	**—**	**1,4**	**1,5**
СССР	**159 940**	**55,9**	**25,7**	**11,2**	**5,0**	**2,2**	**44,1**	**117 124**	**41,0**	**27,4**	**13,6**	**2,6**	**5,9**	**3,8**	**5,7**

481. Выработка трудодней в колхозах 1933 г.

Республики, края и области	Число колхозов, включенных в разработку	Выработано трудодней		
		На 1 колхоз	На 1 колхозный двор	На одного трудоспособного
Северный край	2 229	16 736	336	160
Ленинградская область	9 443	9 153	363	170
Западная область	9 620	15 666	420	179
Московская область	10 954	13 874	283	124
Ивановская область	10 886	11 639	368	160
Горьковский край (без Марийской авт. области)	15 870	12 578	487	129
Свердловская область	3 545	26 096	383	220
Башкирская АССР	2 891	31 494	276	136
Татарская АССР	3 224	27 224	268	120
Бывш. Средневолжский край	4 732	39 109	274	123
Воронежская область	6 811	29 202	265	116
Курская область	6 023	26 285	287	119
Саратовский край	1 680	52 054	312	153
Сталинградский край	1 129	61 340	354	180
Азово-Черноморский край	3 325	61 149	361	197
Северокавказский край	1 387	45 934	314	157
Крымская АССР	1 178	21 649	374	200
Казакская АССР	1 883	26 863	290	146
Кара-Калпакская АССР	408	14 033	339	147
Киргизская АССР	1 216	17 509	269	130
Западносибирский край	10 135	29 942	385	194
Восточносибирский край	2 108	17 708	386	203
РСФСР[1]	**110 677**	**21 946**	**321**	**149**
Киевская область	3 617	38 866	228	120
Черниговская область	2 262	35 003	278	113
Винницкая область	2 452	41 600	233	134
Харьковская область	3 248	42 387	303	150
Днепропетровская область	3 097	40 006	357	178
Одесская область	3 325	29 791	291	158
Донецкая область	1 591	40 117	381	190
АМССР	618	26 098	228	119
УССР	**20 210**	**37 999**	**282**	**144**
БССР	**6 166**	**19 070**	**444**	**201**
Азербайджанская ССР	3 385	11 644	216	101
ССР Грузии	3 321	8 881	172	76
ССР Армении	898	15 845	197	85
ЗСФСР	**7 604**	**10 949**	**195**	**88**
Узбекская ССР	**8 390**	**21 310**	**331**	**145**
Туркменская ССР	**1 449**	**30 036**	**426**	**166**
Таджикская ССР	**1 179**	**11 819**	**255**	**122**
СССР	**155 675**	**23 447**	**310**	**146**

[1] Без Карельской АССР, Челябинской и Обско-Иртышской областей, без Якутской АССР и Дальневосточного края.

482. Выработка трудодней в колхозах 1934 г.

Республики, края и области	Выработано трудодней			
	В расчете на 1 колхозный двор		На одного трудоспособного	
	Абсолютно	В % к 1933 г.	Абсолютно	В % к 1933 г.
Северный край	352	104,9	175	109,6
Карельская АССР	329	—	161	—
Ленинградская область	398	109,6	191	112,5
Западная область	384	91,5	153	85,3
Московская область	310	109,4	138	111,5
Ивановская область	419	113,8	174	109,0
Горьковский край	254	—	112	—
Кировский край	439	—	173	—
Свердловская область	293	76,4	173	78,5
Челябинская область	417	—	264	—
Башкирская АССР	319	115,7	143	105,5
Татарская АССР	324	120,8	150	125,5
Куйбышевский край	307	—	139	—
Оренбургская область	405	—	198	—
Воронежская область	309	116,4	141	121,9
Курская область	335	116,6	141	118,6
Саратовский край	388	124,4	194	126,8
Сталинградский край	389	109,8	202	111,7
Азово-Черноморский край	392	108,6	176	89,0
Северокавказский край	343	109,2	179	113,7
Крымская АССР	401	107,4	225	112,0
Киргизская АССР	299	111,0	140	107,8
Омская область	403	—	220	—
Западносибирский край	391	—	201	—
Восточносибирский край	722	—	384	—
Дальневосточный край	427	—	181	—
РСФСР [1]	**349**	**108,7**	**161**	**108,1**
Киевская область	236	103,7	124	103,4
Черниговская область	281	101,0	127	111,6
Винницкая область	210	90,0	108	80,2
Харьковская область	338	111,2	173	115,3
Днепропетровская область	369	103,2	191	106,8
Одесская область	337	116,0	175	111,1
Донецкая область	401	105,2	208	109,2
АМССР	208	91,2	108	91,0
УССР	**286**	**101,4**	**145**	**101,0**
БССР	**389**	**87,5**	**166**	**82,5**
Азербайджанская ССР	259	119,9	124	122,7
ССР Грузии	191	110,8	85	110,7
ССР Армении	210	106,4	95	112,2
ЗСФСР	**222**	**113,8**	**102**	**115,9**
Узбекская ССР	**406**	**122,7**	**169**	**116,5**
Туркменская ССР	**478**	**112,2**	**192**	**115,8**
СССР [2]	**334**	**107,6**	**156**	**106,3**

[1] По перечисленным республикам, краям и областям. [2] В разработку включено 184 468 колхозов, распределение их по областям см. таблицу 472.

483. Группировка колхозов по выработке трудодней 1933 г.

Республики, края и области	Число колхозов, включенных в группировку	Распределение колхозов по среднему размеру начисленных трудодней на 1 трудоспособного (в %)			
		До 80	81—120	121—160	Свыше 160
Северный край	2 164	3,5	16,0	29,1	51,4
Ленинградская область	8 925	2,9	14,7	26,4	56,0
Западная область	10 416	1,3	10,0	23,7	65,0
Московская область	14 071	12,1	26,2	25,9	35,8
Ивановская область	10 395	4,2	16,2	24,9	54,7
Горьковский край	16 614	13,9	26,8	26,7	32,6
Свердловская область	1 992	0,8	5,1	12,0	82,1
Челябинская область	2 763	0,4	2,1	7,8	89,7
Обско-Иртышская область	375	2,4	18,4	26,4	52,8
Башкирская АССР	2 670	6,7	26,5	37,6	29,2
Татарская АССР	2 272	11,1	40,4	34,2	14,3
Бывш. Средневолжский край	5 069	8,0	42,8	32,4	16,8
Воронежская область Курская область	12 317	7,5	42,0	33,9	16,6
Саратовский край	1 367	3,3	14,7	25,8	56,2
Сталинградский край	1 161	0,4	4,2	20,5	74,9
Азово-Черноморский край	3 077	0,3	3,0	13,0	83,7
Северокавказский край	1 331	2,8	7,4	16,1	73,7
Крымская АССР	1 092	0,3	5,3	22,2	72,2
Киргизская АССР	1 159	29,9	19,0	18,1	33,0
Западносибирский край	9 344	1,6	5,4	18,6	74,4
Восточносибирский край	2 044	0,7	6,3	14,6	78,4
Дальневосточный край	221	2,7	11,3	14,0	72,0
РСФСР [1]	**110 839**	**6,9**	**21,7**	**25,8**	**45,6**
Киевская область	3 689	12,0	34,7	32,7	20,6
Черниговская область	1 557	10,3	31,9	36,1	21,7
Винницкая область	2 741	13,5	42,0	29,3	15,2
Харьковская область	3 427	2,0	15,8	36,3	45,9
Днепропетровская область	644	0,3	7,8	22,2	69,7
Одесская область	2 323	1,8	14,8	32,7	50,7
Донецкая область	1 162	0,5	4,8	14,6	80,1
АМССР	439	10,7	39,4	35,1	14,8
УССР	**15 982**	**7,1**	**25,6**	**31,6**	**35,7**
БССР	**4 788**	**0,8**	**6,2**	**18,7**	**74,3**
ССР Грузии	2 862	42,2	21,8	11,1	24,9
ССР Армении	893	46,6	34,8	13,4	5,2
Узбекская ССР	**5 146**	**8,7**	**18,7**	**29,9**	**42,7**
СССР [2]	**140 510**	**7,4**	**20,6**	**25,6**	**46,4**

[1] Без Карельской, Казакской, Кара-Калпакской и Якутской автономных республик. [2] Без Азербайджанской, Туркменской и Таджикской ССР.

484. Распределение выработанных в колхозах трудодней по отраслям хозяйства (в % к общему числу выработанных трудодней) 1933 г.

Республики, края и области	Число колхозов, включенных в разработку	Растениеводство						Животноводство	В том числе товарно-животноводческие фермы	Итого по сельскому хозяйству	Несельскохозяйственное производство	В том числе промышленные и подсобные предприятия	Административно-хозяйственные работы	Обслуживание культурно-бытовых нужд	Прочие работы
		Полеводство	Луговодство	Огородничество	Садоводство	Виноградарство	Итого по растениеводству								
Северный край	2 229	46,2	12,4	1,6	—	—	60,2	22,7	12,8	82,9	4,7	1,0	5,4	1,0	6,0
Ленинградская область	9 443	48,1	12,5	2,2	0,1	—	62,9	14,9	5,6	77,8	5,6	1,2	6,1	0,9	9,6
Западная область	9 620	51,9	9,8	2,0	0,2	—	63,9	12,3	3,5	76,2	5,9	1,3	6,3	1,3	10,3
Московская область	10 954	58,0	6,3	5,0	0,6	—	69,9	11,0	3,2	80,9	5,8	1,7	5,3	1,4	6,6
Ивановская область	10 886	54,3	9,4	2,4	0,1	—	66,2	11,4	4,5	77,6	5,7	1,2	5,5	1,4	9,8
Горьковский край	15 870	53,7	5,9	1,4	0,2	—	61,2	10,5	2,5	71,7	8,3	2,1	4,9	0,8	14,3
Свердловская область	3 545	48,2	6,2	2,5	0,0	—	56,9	14,7	6,6	71,6	6,1	2,3	5,8	2,2	14,3
Башкирская АССР	2 891	55,2	3,9	1,1	0,1	—	60,3	12,5	3,2	72,8	8,6	2,3	5,5	0,9	12,2
Татарская АССР	3 224	53,8	2,7	2,6	0,2	—	59,3	10,5	2,5	69,8	9,9	2,0	4,5	1,2	14,6
Бывш. Средневолжский край	4 732	52,8	2,2	2,4	0,4	—	57,8	14,7	4,4	72,5	8,6	3,2	5,0	1,2	12,7
Воронежская область	6 811	58,9	2,2	2,5	0,4	—	64,0	13,5	4,0	77,5	7,0	1,7	5,6	0,9	9,0
Курская область	6 023	58,0	2,7	3,0	0,5	—	64,2	13,6	2,8	77,8	6,8	1,6	5,6	0,8	9,0
Саратовский край	1 680	52,7	2,3	6,1	0,7	0,1	61,9	14,5	6,1	76,4	5,2	2,5	6,4	1,6	10,4
Сталинградский край	1 129	51,4	2,1	7,4	0,8	0,1	61,8	16,3	7,6	78,1	6,3	3,1	5,9	1,6	8,1
Азово-Черноморский край	3 325	51,5	1,4	6,4	0,9	0,7	60,9	14,5	7,9	75,4	6,0	2,9	6,8	2,8	9,0
Крымская АССР	1 178	37,0	2,2	10,3	4,2	7,2	60,9	13,4	4,5	74,3	6,5	3,1	6,2	1,7	11,3
Кара-Калпакская АССР	408	92,1	—	—	—	—	92,1	1,1	1,1	93,2	0,4	—	5,6	—	0,8
Киргизская АССР	1 216	73,9	—	—	0,7	—	74,6	8,6	4,3	83,2	1,9	—	6,7	—	8,2
Западносибирский край	10 135	42,7	7,9	1,6	0,0	—	52,2	18,7	10,6	70,9	10,1	3,5	6,3	1,3	11,4
РСФСР [1]	**105 299**	**52,4**	**5,0**	**2,9**	**0,4**	**0,1**	**60,8**	**14,0**	**5,5**	**74,8**	**6,9**	**2,1**	**5,8**	**1,3**	**11,2**
Киевская область	3 617	59,2	2,2	3,4	0,4	0,1	65,3	12,8	4,5	78,1	6,3	2,9	5,6	1,7	8,3
Черниговская область	2 262	56,9	4,9	3,2	0,5	—	65,5	12,2	2,1	77,7	7,3	2,6	4,9	1,1	9,0
Винницкая область	2 452	56,9	1,0	3,2	1,0	0,2	62,3	10,8	3,4	73,1	14,6	2,7	4,0	1,3	7,0
Харьковская область	3 248	58,8	2,0	2,9	0,4	—	64,1	14,2	3,3	78,3	5,0	2,4	5,2	1,6	9,9
Днепропетровская область	3 097	60,7	0,3	4,2	0,6	0,1	65,9	13,4	4,7	79,3	4,4	2,6	5,0	1,7	9,6
Одесская область	3 325	61,5	0,3	4,8	0,3	0,9	67,8	11,4	3,4	79,2	4,6	2,7	6,0	1,6	8,6
Донецкая область	1 591	54,3	1,1	5,6	0,6	0,1	61,7	17,0	6,3	78,7	4,0	2,1	5,8	1,9	9,6
АМССР	618	64,3	0,1	5,6	1,4	1,3	72,7	10,2	3,6	82,9	4,4	2,4	5,5	1,3	5,9
УССР	**20 210**	**58,8**	**1,6**	**3,8**	**0,6**	**0,2**	**65,0**	**12,9**	**3,9**	**77,9**	**6,6**	**2,6**	**5,3**	**1,6**	**8,6**
БССР	**6 166**	**48,5**	**8,8**	**2,8**	**0,5**	—	**60,6**	**15,4**	**6,8**	**76,0**	**8,0**	**2,3**	**5,7**	**0,9**	**9,4**
Азербайджанская ССР	3 385	63,0	3,4	3,9	1,6	1,8	73,7	8,1	2,9	81,8	5,6	1,9	6,1	0,8	5,7
ССР Грузии	3 321	56,2	2,2	3,1	0,8	4,1	66,4	8,5	2,8	74,9	6,1	2,2	4,8	2,4	11,8
ССР Армении	898	52,1	4,2	3,4	0,4	3,8	63,9	17,5	8,3	81,4	7,7	3,1	5,4	0,6	4,9
ЗСФСР	**7 604**	**58,8**	**3,1**	**3,6**	**1,1**	**2,9**	**69,5**	**9,9**	**3,8**	**79,4**	**6,2**	**2,2**	**5,5**	**0,6**	**8,3**
Туркменская ССР	**1 449**	**74,5**	—	—	**0,6**	—	**75,1**	**4,6**	**1,5**	**79,7**	**0,8**	—	**4,6**	—	**14,9**
Таджикская ССР	**1 179**	**83,6**	—	—	**3,3**	—	**86,9**	**3,1**	**0,5**	**90,0**	**1,2**	—	**5,0**	—	**3,8**
СССР [1]	**141 907**	**54,3**	**4,2**	**3,1**	**0,5**	**0,2**	**62,3**	**13,6**	**5,1**	**75,9**	**6,8**	**2,2**	**5,7**	**1,3**	**10,3**

[1] По перечисленным республикам, краям и областям.

485. ОСНОВНЫЕ СВОДНЫЕ ПОКАЗАТЕЛИ СТРОИТЕЛЬСТВА МТС 1930—1934 гг.

Показатели	1930	1931	1932	1933	1934
I. Численность МТС					
1) На 1/VI	158	1 228	2 115	2 660	3 326
2) На 31/XII	...	1 400	2 502	2 874	3 533
II. Техническое вооружение МТС (на конец года)					
1) Тракторный парк					
а) Число тракторов (тыс. штук)	31,1	62,4	82,7	124,1	177,3
б) Мощность (тыс. HP)	400,9	788,8	1 143,5	1 774,1	2 753,9
2) Число комбайнов (тыс. штук)	7 (шт.)	0,1	2,2	10,5	15,2
3) Автомобильный парк (тыс. штук)					
а) Число грузовых автомашин	0,2	1,0	6,0	12,6	19,5
б) Число легковых автомашин	17 (шт.)	0,2	0,2	2,5	4,6
III. Основные фонды, основные средства производства и капиталовложения					
Основные фонды (на конец года в млн. руб. по неизменным ценам 1926/27 г.)	128,5	419,2	790,3	1 280,9	1 727,4
Основные средства производства (на конец года в млн. руб. по неизменным ценам 1926/27 г.)	106,1	383,8	737,7	1 201,7	1 623,8
Капиталовложения (в млн. руб. по ценам соответствующих лет)	113,0	405,1	589,3	827,0	1 074,5
IV. Колхозы, обслуживаемые МТС					
1) Число колхозов, обслуживаемых МТС (на 1/VI)					
а) Абсолютно (в тыс.)	11,6	51,7	71,8	93,8	107,0
б) В % к общему числу колхозов	13,6	24,5	34,0	41,8	45,8
2) Число хозяйств в колхозах, обслуживаемых МТС, в % к числу хозяйств во всех колхозах	24,5	35,3	45,5	53,7	59,0
3) Число хозяйств в колхозах, обслуживаемых МТС, в % к общему числу крестьянских хозяйств	5,9	18,6	28,0	34,4	42,1
4) Посевная площадь в колхозах, обслуживаемых МТС					
а) В млн. га	10,4	29,3	45,1	54,9	63,0
б) В % к посевной площади всех колхозов	27,4	37,1	49,3	58,6	63,9
в) В % к посевной площади колхозно-крестьянского сектора	8,4	23,4	37,3	47,5	54,1
V. Производственная работа, проведенная МТС в обслуживаемых колхозах (тыс. га)					
1) Выполнено тракторами всех работ в переводе на пахоту (без молотьбы)	...	...	...	35 162	62 239,6
2) Убрано комбайнами	—	...	75	533	1 734,5
3) Обмолочено (тыс. центнеров)	...	...	...	192,9	231,4
VI. Механизация основных работ в колхозах, обслуживаемых МТС (в %)					
Весновспашка	...	...	...	40,0	53,2
Посев яровых	...	...	...	11,4	13,6
Посев озимых	...	...	...	10,9	21,7
Подъем зяби	...	...	...	38,6	51,7

Примечание. 1. В 1930 г. помимо 158 МТС Трактороцентра было 479 кооперативных МТС. 2. По тракторному парку до 1934 г. дан списочный состав, а на конец 1934 г.—действующий. 3. Фонды, основные средства производства и капиталовложения показаны вместе с МСС. 4. В число обслуживаемых колхозов за 1930 г. включены колхозы, обслуживаемые кооперативными МТС. 5. В посевную площадь за 1930 г. включена площадь и тех колхозов, которые обслуживались и кооперативными МТС.

486. Основные средства производства МТС и МСС по видам на 1 января 1930 — 1935 гг.

Виды средств производства	В млн. рублей по неизменным ценам 1926/27 г.						Структура основных средств производства (в % к общей стоимости)					
	1930	1931	1932	1933	1934	1935	1930	1931	1932	1933	1934	1935
Строения с.-х. назначения и обслуживающие производство	0,3	15,8	25,8	55,2	92,0	151,5	2,0	14,2	6,6	7,5	7,7	9,3
Мертвый инвентарь	13,9	83,8	323,4	534,6	871,6	1 250,9	91,5	79,0	84,3	72,5	72,5	77,0
В том числе:												
а) Производственный с.-х. инвентарь	2,9	24,3	174,2	281,1	427,3	525,0	19,1	21,8	44,5	38,0	35,6	32,3
б) Тракторы	10,6	54,6	115,7	164,5	266,1	467,3	69,7	51,5	30,1	22,3	22,1	28,8
в) Транспортные средства	0,4	2,3	15,1	60,2	125,4	178,8	2,6	2,1	3,9	8,1	10,4	10,9
Из них механизированный транспорт	...	0,7	3,4	42,5	112,9	160,0	...	0,6	0,9	5,7	9,4	9,9
Скот, птица и пчелы	0,4	0,6	3,3	7,4	16,5	22,9	2,6	0,5	0,8	1,0	1,4	1,4
В том числе рабочий скот	0,4	0,5	3,0	7,0	12,4	15,8	2,6	0,5	0,8	0,9	1,0	1,0
Строения, оборудование и инвентарь ремонтных мастерских и льно-пенькозаводов	0,6	5,9	31,3	140,5	221,6	198,5	3,9	5,3	8,0	19,0	18,4	12,2
В том числе ремонтных мастерских	0,6	5,9	20,6	67,0	114,9	198,5	3,9	5,3	5,3	9,0	9,6	12,2
Все основные средства производства [1]	15,2	106,1	383,8	737,7	1 201,7	1 623,8	100,0	100,0	100,0	100,0	100,0	100,0

[1] Без мелиоративных и ирригационных сооружений и многолетних насаждений.

487. Капитальные вложения в МТС и МСС 1929 — 1934 гг.

Мероприятия	Размер капиталовложений (в млн. руб. по ценам соответствующих лет)						Состав капитальных вложений по мероприятиям (в % к общей сумме капиталовложений без мелиорации и ирригации)					
	1929	1930	1931	1932	1933	1934	1929	1930	1931	1932	1933	1934
Всего капитальных вложений (без мелиорации и ирригации)	10,1	112,9	404,7	584,2	825,6	1 071,2	100,0	100,0	100,0	100,0	100,0	100,0
Из них в основные средства производства	9,7	93,3	377,4	563,0	787,2	991,7	96,0	82,6	93,3	96,1	95,3	92,6
В том числе:												
1. Строения сельскохозяйственного назначения	0,3	13,8	30,7	56,0	58,7	104,2	3,0	12,2	7,6	9,6	7,1	9,7
2. Мертвый инвентарь:												
а) Производственный сельскохозяйственный инвентарь	2,1	22,5	166,3	144,5	211,5	184,3	20,8	19,9	41,1	24,7	25,6	17,2
б) Тракторы	6,0	47,0	86,5	126,0	250,9	423,0	59,4	41,6	21,4	21,6	30,4	40,0
в) Транспортные средства	0,4	2,0	14,5	54,4	99,0	95,6	4,0	1,8	3,6	9,3	12,0	8,9
Из них механизированные	...	...	3,5	44,7	94,0	86,3	...	...	0,9	7,7	1,4	8,1
г) Прочий инвентарь	—	2,6	17,5	15,3	34,8	43,9	—	2,3	4,3	2,6	4,2	4,1
д) Всего	8,5	74,1	284,8	340,2	596,2	752,0	84,2	65,6	70,4	58,2	72,2	70,2
3. Скот, птица, пчелы	0,3	0,2	4,7	7,7	27,5	31,2	2,9	0,2	1,2	1,3	3,3	2,9
4. Строения, оборудование и инвентарь ремонтных мастерских и льно-пенькозаводов	0,6	5,2	57,2	159,1	104,8	103,8	5,9	4,6	14,1	27,2	12,7	9,7
В том числе ремонтных мастерских	0,6	5,2	16,8	85,1	68,9	103,8	5,9	4,6	4,2	14,6	8,3	9,7
Капитальные вложения на ирригацию и мелиорацию	—	0,1	0,4	5,1	1,4	3,3	—	—	—	—	—	—
Всего капитальных вложений [1] (включая мелиорацию и ирригацию)	10,1	113,0	405,1	589,3	827,0	1 074,5	—	—	—	—	—	—
Удельный вес мелиорации и ирригации в общей сумме капитальных вложений	—	—	—	—	—	—	—	0,1	0,1	0,9	0,2	0,3

[1] Включая затраты на покупку скота и строений в следующих размерах: в 1929 г.—0,3 млн. руб., в 1930 г.—0,2 млн. руб., в 1931 г.—13,0 млн. руб., в 1932 г.—7,7 млн. руб., в 1933 г.—45,2 млн. руб. и в 1934 г.—46,6 млн. руб.

488. Посевная площадь колхозов, обслуживаемых МТС, по группам районов 1932—1934 гг.

Районы	Годы	Посевная площадь колхозов, обслуживаемых МТС			
		Тыс. га	В % к посевной площади		
			Всех секторов	Колхозно-крестьянского сектора	Всех колхозов
Северные и центральные районы	1932	4 104,6	13,6	14,3	26,3
	1933	5 770,0	19,6	20,9	30,6
	1934	7 620,4	25,2	26,8	35,7
Южные районы	1932	30 597,8	42,5	47,9	57,8
	1933	37 200,3	54,6	62,1	72,3
	1934	41 867,8	60,6	69,5	78,0
Восточные районы	1932	7 930,8	29,7	34,2	39,2
	1933	9 534,3	36,1	42,0	47,1
	1934	11 953,5	43,4	50,9	56,4
Средняя Азия (включая Киргизскую АССР) и Закавказье	1932	2 498,1	34,3	36,9	62,6
	1933	2 890,6	42,4	45,9	71,2
	1934	2 900,0	42,3	45,8	66,5
СССР	**1932**	**45 131,3**	**33,1**	**36,8**	**48,6**
	1933	**55 395,2**	**42,4**	**47,5**	**58,6**
	1934	**64 341,7**	**48,1**	**54,3**	**64,0**

Примечание. 1. Посевная площадь дана под урожай соответствующих лет без вычета зимне-весенней гибели озимых. 2. В северные и центральные районы включены: Северный край, Ленинградская область, Карельская АССР, БССР, Западная область, Московская область, Ивановская область, Горьковский край и Татарская АССР; в южные районы—УССР, Воронежская область, Курская область, Саратовский край, Сталинградский край, Средневолжский край, Северокавказский край, Азово-Черноморский край, Крымская АССР; в восточные районы—Челябинская область, Свердловская область, Обско-Иртышская область, Башкирская АССР, Казакская АССР, Кара-Калпакская АССР, Якутская АССР, Западносибирский край, Восточносибирский край, Дальневосточный край.

489. Посевная площадь колхозов, обслуживаемых МТС, по культурам 1932—1934 гг.

Культуры	1932		1933		1934	
	В тыс. га	В % к посевной площади всех колхозов	В тыс. га	В % к посевной площади всех колхозов	В тыс. га	В % к посевной площади всех колхозов
Все культуры	45 131,3	48,6	55 395,2	58,6	64 341,7	64,0
В том числе:						
Зерновые и бобовые	31 737,7	45,1	43 914,5	58,0	53 120,8	64,1
Все технические	...	...	6 647,8	68,4	6 474,3	72,3
Из них:						
Сахарная свекла	900,1	80,4	879,7	90,4	954,8	94,7
Хлопок	1 437,3	92,0	1 625,0	94,8	1 585,5	95,0
Лен	775,4	37,6	755,5	38,0	734,6	39,8
Конопля	227,8	37,1	257,6	47,9	240,9	54,3
Картофель	1 037,3	36,8	1 212,7	44,1	1 313,8	48,4
Овощи	367,8	36,9	559,0	72,3	464,9	69,3

Примечание. Посевная площадь под урожай соответствующих лет дана без вычета гибели озимых.

490. Степень охвата колхозного производства машинно-тракторными станциями на 1 июня 1932—1934 гг.

Республики, края и области	Годы	Число МТС	Число колхозов, обслуживаемых МТС		% колхозных дворов, обслуживаемых МТС	Посевная площадь колхозов, обслуживаемых МТС		В том числе площадь посевов зерновых и бобовых	
			Всего (в тыс.)	В % ко всему числу колхозов		Всего (в тыс. га)	В % к общей посевной площади всех колхозов	Всего (в тыс. га)	В % к площади зерновых и бобовых всех колхозов
Северный край	1932	6	0,4	6,1	5,0	51,7	7,7	36,6	7,3
	1933	7	0,5	7,6	8,8	73,7	9,3	48,3	7,7
	1934	12	0,7	11,0	13,5	154,0	16,2	109,5	14,5
Карельская АССР	1932	3	0,1	8,6	7,3	2,0	6,7	1,1	5,0
	1933	5	0,1	14,3	17,1	6,6	20,4	4,9	20,9
	1934	7	0,2	20,0	26,2	13,8	36,3	9,9	34,7
Ленинградская область	1932	39	3,1	28,4	25,2	322,9	36,1	148,4	27,4
	1933	42	3,6	27,1	28,8	396,8	33,6	218,2	29,6
	1934	53	3,2	21,4	36,3	506,6	34,7	296,3	31,3
Западная область	1932	47	3,2	19,0	22,4	622,8	23,8	294,0	19,6
	1933	51	4,2	23,5	24,8	795,4	27,5	442,5	25,3
	1934	62	4,7	26,1	28,6	942,0	29,6	571,0	27,4
Московская область	1932	56	4,0	21,7	25,7	714,8	22,0	387,9	18,7
	1933	61	4,8	23,2	25,7	1 083,9	26,5	693,6	25,8
	1934	109	6,5	30,8	32,9	1 586,0	35,8	1 074,7	35,8
Ивановская область	1932	25	2,9	25,4	25,7	382,2	32,6	175,1	26,1
	1933	36	4,4	31,7	32,1	536,6	33,8	305,1	31,0
	1934	45	4,8	35,7	38,7	738,0	40,6	428,2	38,0
Горьковский край	1932	41	2,5	14,1	19,7	564,9	19,3	378,6	16,6
	1933	47	3,5	16,9	21,0	825,9	21,4	637,0	20,5
	1934	64	5,5	25,0	24,3	1 212,6	26,8	973,8	26,2
Бывш. Уральская область	1932	90	2,1	23,6	29,9	2 057,8	35,3	1 691,8	34,7
	1933	129	3,7	40,7	43,8	2 683,2	48,9	2 427,5	48,9
Свердловская область	1934	62	2,0	41,0	44,5	1 125,6	50,4	1 008,1	50,0
Челябинская область	1934	116	2,8	67,4	72,5	2 182,7	72,9	2 086,1	73,1
Обско-Иртышская область	1934	3	0,1	12,9	16,2	42,4	24,8	39,3	25,0
Башкирская АССР	1932	35	0,9	25,7	29,9	753,2	32,4	649,1	31,7
	1933	50	1,5	42,9	47,2	1 060,0	41,2	967,6	41,0
	1934	60	1,4	42,5	45,8	1 263,6	47,1	1 158,3	46,9
Татарская АССР	1932	34	1,3	35,1	37,8	805,0	36,0	677,4	35,0
	1933	45	1,8	48,6	49,8	1 301,8	51,9	1 183,9	51,9
	1934	51	1,4	35,5	45,3	1 465,9	53,7	1 327,0	53,5
Бывш. Средневолжский край	1932	166	2,2	42,3	52,8	4 165,5	52,9	3 251,6	52,2
	1933	187	3,5	55,6	58,0	4 660,3	61,2	4 001,0	61,8
	1934	218	4,0	58,5	65,1	5 491,8	67,9	4 775,5	67,9
Бывш. ЦЧО	1932	157	8,2	53,6	53,8	3 696,5	50,4	2 423,6	45,1
	1933	216	8,9	56,3	64,2	5 190,3	65,4	3 897,2	63,9
Воронежская область	1934	143	5,8	69,6	74,5	3 469,5	72,9	2 932,4	75,6
Курская область	1934	107	5,3	65,0	75,1	2 486,7	68,4	2 000,5	67,2

490. Степень охвата колхозного производства машинно-тракторными станциями на 1 июня 1932—1934 гг.

Республики, края и области	Годы	Число МТС	Число колхозов, обслуживаемых МТС		% колхозных дворов, обслуживаемых МТС	Посевная площадь колхозов, обслуживаемых МТС		В том числе площадь посевов зерновых и бобовых	
			Всего (в тыс.)	В % ко всему числу колхозов		Всего (в тыс. га)	В % к общей посевной площади всех колхозов	Всего (в тыс. га)	В % к площади зерновых и бобовых всех колхозов
Бывш. Нижневолжский край	1932	159	1,4	41,2	48,1	4 314,6	53,2	3 601,6	53,3
	1933	196	2,1	63,6	70,7	4 821,4	63,9	4 261,2	64,4
Саратовский край	1934	151	1,6	80,5	82,7	3 435,5	86,0	3 100,1	86,1
Сталинградский край	1934	87	1,0	66,7	64,3	2 292,1	71,0	2 026,4	71,3
Северокавказский край (в стар. гран.)	1932	227	3,6	61,0	71,7	6 938,2	68,1	4 844,6	64,9
	1933	307	4,1	68,3	75,6	7 381,2	85,6	5 793,9	85,7
Азово-Черноморский край	1934	239	3,3	79,0	86,7	5 444,1	92,6	4 445,1	92,9
Северокавказский край (в нов. гран.)	1934	109	1,9	64,1	78,1	2 296,7	84,1	1 850,6	85,0
Крымская АССР	1932	21	0,9	75,0	68,6	505,1	67,6	441,8	67,1
	1933	24	1,0	83,3	70,9	586,9	82,4	522,4	82,9
	1934	31	1,0	83,3	86,5	658,8	83,8	588,6	84,3
Казакская АССР	1934	137	2,5	35,2	38,7	2 206,6	53,0	1 954,9	52,3
Кара-Калпакская АССР	1932	5	0,3	50,0	33,0	47,0	77,0	1,4	11,3
	1933	5	0,4	66,7	63,0	45,6	70,2	11,1	58,1
	1934	9	0,7	95,7	83,9	43,1	64,9	13,8	73,0
Киргизская АССР	1932	15	0,6	42,9	49,8	376,6	59,1	254,8	53,8
	1933	15	1,2	75,0	60,8	444,5	69,4	324,6	64,0
	1934	20	1,1	62,8	74,8	433,7	65,7	337,2	62,3
Западносибирский край	1932	148	2,8	26,2	35,5	2 562,5	49,6	2 161,6	48,7
	1933	177	4,0	35,1	42,7	3 023,6	53,1	2 753,5	53,8
	1934	220	4,3	37,7	49,2	3 944,4	60,4	3 658,8	61,0
Восточносибирский край	1932	51	1,2	22,2	30,3	541,1	40,4	441,9	35,8
	1933	57	1,8	35,3	39,3	576,6	41,0	539,9	40,7
	1934	72	1,5	33,0	38,9	679,9	42,5	652,9	42,8
Якутская АССР	1932	2	0,0	3,8	5,9	12,0	32,4	7,4	22,4
	1933	3	0,1	6,3	11,9	16,2	33,9	15,8	34,9
	1934	7	0,1	14,4	20,3	19,8	36,7	19,2	36,4
Дальневосточный край	1932	55	0,6	33,0	48,7	441,5	71,6	336,4	64,9
	1933	60	0,6	35,3	49,0	421,1	61,0	368,2	61,4
	1934	58	0,7	45,3	57,1	445,4	64,4	391,6	64,2
РСФСР	**1932**	**1 456**	**43,1**	**27,7**	**39,4**	**31 393,6**	**45,5**	**23 366,6**	**43,6**
	1933	**1 813**	**59,4**	**35,0**	**48,2**	**37 639,6**	**53,6**	**30 869,9**	**53,7**
	1934	**2 252**	**68,1**	**38,6**	**51,0**	**44 581,3**	**60,2**	**37 829,8**	**60,9**
Киевская область	1934	117	2,8	62,2	75,5	2 031,0	73,0	1 639,5	73,6
Черниговская область	1934	44	1,2	44,5	52,4	773,2	50,9	606,8	50,9
Винницкая область	1934	106	3,1	86,1	87,2	1 986,5	86,3	1 549,4	85,1

490. Степень охвата колхозного производства машинно-тракторными станциями на 1 июня 1932—1934 гг.

Республики, края и области	Годы	Число МТС	Число колхозов, обслуживаемых МТС		% колхозных дворов, обслуживаемых МТС	Посевная площадь колхозов, обслуживаемых МТС		В том числе площадь посевов зерновых и бобовых	
			Всего (в тыс.)	В % ко всему числу колхозов		Всего (в тыс. га)	В % к общей посевной площади всех колхозов	Всего (в тыс. га)	В % к площади зерновых и бобовых всех колхозов
Харьковская область	1934	125	3,8	74,5	75,3	2 525,5	69,4	2 041,9	68,3
Днепропетровская область	1934	133	3,6	96,3	95,8	3 427,0	82,4	2 994,4	81,9
Одесская область	1934	135	3,9	97,5	97,8	3 345,4	92,5	2 838,2	93,4
Донецкая область	1934	91	1,7	81,0	84,8	1 835,7	84,6	1 574,9	84,7
АМССР	1934	24	0,6	85,8	96,4	368,3	96,0	300,6	95,7
УССР	**1932**	**445**	**12,5**	**49,4**	**57,6**	**10 977,9**	**58,7**	**7 271,8**	**53,2**
	1933	**606**	**15,5**	**64,3**	**65,1**	**14 560,2**	**76,7**	**11 514,5**	**76,5**
	1934	**775**	**20,7**	**78,4**	**81,4**	**16 292,6**	**79,2**	**13 545,7**	**79,2**
БССР	**1932**	**56**	**2,9**	**30,2**	**34,1**	**638,3**	**35,8**	**341,1**	**29,7**
	1933	**60**	**3,4**	**36,2**	**35,8**	**749,3**	**39,6**	**483,8**	**38,5**
	1934	**71**	**3,9**	**39,7**	**43,4**	**1 001,5**	**45,4**	**685,3**	**44,7**
Азербайджанская ССР	1933	29	2,2	59,5	64,4	373,5	70,7	193,8	59,1
	1934	37	1,7	47,4	60,0	416,1	65,4	224,2	53,3
ССР Грузии	1933	27	1,6	45,7	46,0	146,9	52,8	120,9	51,3
	1934	31	1,5	43,9	54,1	169,9	54,2	142,1	56,0
ССР Армении	1933	8	0,3	33,3	39,6	67,4	41,0	41,9	33,0
	1934	13	0,4	35,0	47,0	84,0	43,0	61,0	38,9
ЗСФСР	**1932**	**49**	**2,6**	**33,8**	**38,2**	**454,8**	**39,6**	**191,0**	**22,2**
	1933	**64**	**4,1**	**50,6**	**53,2**	**587,8**	**60,5**	**356,6**	**51,7**
	1934	**81**	**3,6**	**44,4**	**55,4**	**670,0**	**58,5**	**427,3**	**51,4**
Узбекская ССР	**1934**	**87**	**7,2**	**81,6**	**81,6**	**1 260,9**	**67,2**	**354,0**	**39,3**
Туркменская ССР	**1934**	**33**	**1,5**	**96,7**	**97,7**	**281,6**	**89,9**	**121,0**	**93,1**
Таджикская ССР	**1934**	**27**	**2,0**	**71,8**	**84,8**	**253,8**	**68,6**	**157,7**	**63,4**
СССР (по полному кругу областей, краев и республик)	**1932**	**2 115**	**71,8**	**34,0**	**45,5**	**45 131,3**	**48,6**	**31 737,7**	**45,1**
	1933	**2 660**	**93,8**	**41,8**	**53,7**	**55 395,2**	**58,6**	**43 914,5**	**58,0**
	1934	**3 326**	**107,0**	**45,8**	**59,0**	**64 341,7**	**64,0**	**53 120,8**	**64,1**

Примечание. а) Посевная площадь дана под урожай соответствующих лет без вычета гибели озимых; б) По части районов в 1932 и 1933 гг. в число обслуживаемых колхозов и дворов вошли колхозы (а следовательно и дворы), обслуживаемые МТС без производства в них тракторных и машинных работ.

491. Размеры машинно-тракторных станций на 1 июня 1932—1934 гг.

Республики, края и области	Годы	В среднем на 1 МТС приходится				
		Обслуживаемых колхозов	Посевной площади в обслуживаемых колхозах (га)		Тракторов	
			Всего	В том числе зерновых	Штук	Мощностью (на крюке в HP)
Северный край	1932	67	8 617	6 100	22,2	300,0
	1933	71	10 528	6 900	25,0	343,0
	1934	57	12 833	9 125	20,5	291,7
Карельская АССР	1932	20	667	367	16,0	233,4
	1933	20	1 320	980	15,6	240,0
	1934	23	1 971	1 414	18,6	242,9
Ленинградская область	1932	79	8 279	3 805	25,1	284,7
	1933	86	9 448	5 195	26,1	307,2
	1934	59	9 558	5 591	27,1	351,0
Западная область	1932	68	13 251	6 255	23,2	263,9
	1933	82	15 596	8 676	23,1	268,7
	1934	76	15 194	9 210	26,7	343,6
Московская область	1932	71	12 764	6 927	25,7	291,0
	1933	79	17 769	11 370	26,0	301,7
	1934	60	14 550	9 860	23,8	300,9
Ивановская область	1932	116	15 288	7 004	28,7	332,0
	1933	122	14 905	8 475	23,0	275,0
	1934	106	16 400	9 516	24,0	304,5
Горьковский край	1932	61	13 778	9 234	27,8	317,0
	1933	74	17 572	13 553	25,9	302,2
	1934	86	18 947	15 216	27,9	337,2
Бывш. Уральская область	1932	23	22 864	18 798	24,5	401,1
	1933	29	20 800	18 818	37,9	592,4
Свердловская область	1934	32	18 155	16 260	40,1	567,8
Челябинская область	1934	24	18 816	17 984	50,5	857,8
Обско-Иртышская область	1934	30	14 133	13 100	35,3	533,3
Башкирская АССР	1932	26	21 520	18 546	22,9	357,2
	1933	30	21 200	19 352	22,7	350,0
	1934	23	21 060	19 305	32,3	495,0
Татарская АССР	1932	38	23 676	19 923	24,7	379,5
	1933	40	28 929	26 309	23,6	362,3
	1934	26	28 743	26 020	26,8	405,9
Бывш. Средневолжский край	1932	13	25 093	19 588	25,1	363,9
	1933	19	24 927	21 396	34,2	501,6
	1934	18	25 192	21 906	43,1	672,0

491. Размеры машинно-тракторных станций на 1 июня 1932—1934 гг.

Республики, края и области	Годы	В среднем на 1 МТС приходится				
		Обслуживаемых колхозов	Посевной площади в обслуживаемых колхозах (га)		Тракторов	
			Всего	В том числе зерновых	Штук	Мощностью (на крюке в HP)
Бывш. ЦЧО	1932	52	22 908	15 437	36,2	443,9
	1933	41	24 029	18 042	36,7	464,3
Воронежская область	1934	41	24 262	20 506	42,6	584,3
Курская область	1934	50	23 240	18 696		
Бывш. Нижневолжский край	1932	9	27 136	22 651	30,9	450,3
	1933	11	24 599	21 741	43,3	639,1
Саратовский край	1934	11	22 752	20 530	56,8	895,4
Сталинградский край	1934	11	26 346	23 292	53,1	873,6
Северокавказский край (в старых границах)	1932	16	30 763	21 342	31,4	456,8
	1933	13	24 043	18 873	37,5	550,8
Азово-Черноморский край	1934	14	22 779	18 599	53,2	809,2
Северокавказский край (в новых границах)	1934	17	21 071	16 978	53,8	806,5
Крымская АССР	1932	43	24 052	21 038	48,4	647,6
	1933	42	24 454	21 767	49,4	683,4
	1934	32	21 252	18 987	46,7	687,1
Казакская АССР	1932	11	20 482	15 674	29,5	460,8
	1933	39	18 366	15 618	33,9	522,6
	1934	18	16 107	14 269	47,8	759,9
Кара-Калпакская АССР	1932	60	9 400	2 800	41,4	500,0
	1933	80	9 120	2 220	41,4	500,0
	1934	74	4 789	1 533	31,7	444,5
Киргизская АССР	1932	40	25 107	16 987	39,7	553,4
	1933	80	29 633	21 640	39,7	553,4
	1934	57	21 685	16 860	43,5	620,0
Западносибирский край	1932	19	17 314	14 605	38,2	599,3
	1933	23	17 082	15 556	42,3	655,4
	1934	20	17 929	16 631	48,5	753,6
Восточносибирский край	1932	24	10 610	8 665	25,4	378,5
	1933	32	10 116	9 472	29,1	435,1
	1934	20	9 443	9 068	33,5	515,2
Якутская АССР	1932	15	6 000	3 700	44,5	450,0
	1933	17	5 400	5 267	56,7	700,0
	1934	18	2 829	2 743	25,3	314,3

491. Размеры машинно-тракторных станций на 1 июня 1932—1934 гг.

Республики, края и области	Годы	В среднем на 1 МТС приходится				
		Обслуживаемых колхозов	Посевной площади в обслуживаемых колхозах (га)		Тракторов	
			Всего	В том числе зерновых	Штук	Мощностью (на крюке в HP)
Дальневосточный край	1932	11	8 027	6 116	30,2	460,0
	1933	10	7 018	6 137	32,6	496,7
	1934	12	7 679	6 752	36,1	651,7
РСФСР	**1932**	**30**	**21 561**	**16 048**	**30,2**	**428,3**
	1933	**33**	**20 761**	**17 027**	**35,2**	**507,7**
	1934	**30**	**19 796**	**16 798**	**43,1**	**653,3**
УССР	**1932**	**28**	**24 669**	**16 341**	**40,9**	**476,2**
	1933	**26**	**24 027**	**19 001**	**40,4**	**521,0**
	1934	**27**	**21 023**	**17 478**	**48,5**	**680,9**
БССР	**1932**	**52**	**11 398**	**6 091**	**25,6**	**300,0**
	1933	**57**	**12 488**	**8 063**	**25,8**	**308,4**
	1934	**55**	**14 106**	**9 652**	**28,9**	**369,0**
Азербайджанская ССР	1933	76	12 879	6 683	...	...
	1934	45	11 246	6 059	...	...
ССР Грузии	1933	59	5 441	4 478	...	...
	1934	47	5 481	4 584	...	...
ССР Армении	1933	38	8 425	5 238	...	...
	1934	27	6 462	4 692	...	...
ЗСФСР	**1932**	**53**	**9 282**	**3 898**	**38,3**	**565,3**
	1933	**64**	**9 184**	**5 572**	**32,3**	**478,1**
	1934	**43**	**8 272**	**5 275**	**30,6**	**434,6**
Узбекская ССР	**1932**	...	**18 492**	**6 007**	...	...
	1933	**118**	**18 763**	**6 442**	...	...
	1934	**83**	**14 493**	**4 069**	**58,0**	**867,9**
Туркменская ССР	**1932**	...	**9 038**	**2 454**	**35,1**	**469,7**
	1933	**56**	**9 780**	**2 700**	**41,6**	**590,6**
	1934	**44**	**8 533**	**3 667**	**37,6**	**536,4**
Таджикская ССР	**1932**	...	**11 711**	**5 878**	...	...
	1933	**75**	**13 145**	**7 920**	...	...
	1934	**74**	**9 400**	**5 841**	**47,9**	**648,2**
СССР	**1932**	**34**	**21 339**	**15 006**	**32,8**	**440,3**
	1933	**35**	**20 825**	**16 509**	**36,4**	**509,2**
	1934	**32**	**19 345**	**15 971**	**44,1**	**652,7**

Примечание. В число обслуживаемых колхозов по ряду районов в 1932 и 1933 гг. вошли колхозы, обслуживаемые МТС без производства в них тракторных и машинных работ.

492. Размеры машинно-тракторных станций на 1 января 1935 г.

Республики, края и области	В среднем на 1 МТС приходится					В расчете на 100 МТС приходится	
	Обслуживаемых колхозов	Посевной площади в обслуживаемых колхозах (га)	Тракторов		Молотилок на механической тяге (штук)	Грузовых автомашин	Комбайнов
			Штук	Мощностью (на крюке в HP			
Северный край	61	11 330	26,9	465	6,7	100	—
Карельская АССР	28	2 013	17,0	299	5,4	160	—
Ленинградская область	61	8 343	28,9	419	9,7	320	—
Западная область	61	14 158	28,6	397	13,1	230	—
Московская область	49	12 990	31,8	398	12,8	180	20
Калининская область	75	10 855	29,0	452	9,5	150	—
Ивановская область	85	13 779	28,9	402	13,1	90	2
Горьковский край	48	16 573	30,4	436	15,7	130	6
Кировский край	61	17 598	32,4	483	12,6	120	40
Свердловская область	30	15 885	42,6	627	16,2	310	180
Челябинская область	24	19 157	62,6	1 098	16,6	930	1 240
Башкирская АССР	22	20 923	36,0	577	16,3	350	520
Татарская АССР	35	29 035	31,7	480	16,2	80	500
Куйбышевский край	20	24 208	48,1	746	23,9	330	420
Оренбургская область	17	24 880	61,6	1 035	20,2	560	890
Воронежская область	42	24 319	53,6	752	25,3	640	220
Курская область	51	23 039	48,0	724	21,1	880	160
Саратовский край	11	22 290	67,7	1 091	22,2	560	640
Сталинградский край	11	26 039	71,6	1 172	24,2	790	1 000
Азово-Черноморский край	14	20 867	57,2	888	31,0	710	690
Северокавказский край	17	21 826	56,3	885	26,9	490	380
Крымская АССР	31	19 242	48,1	717	31,7	810	1 050
Казакская АССР	18	15 323	57,6	939	15,1	590	610
Кара-Калпакская АССР	69	6 081	39,0	524	—	320	—
Киргизская АССР	36	14 508	51,3	745	15,0	590	4
Омская область	24	17 178	58,9	943	20,6	690	800
Западносибирский край	20	17 333	59,3	942	23,7	490	880
Красноярский край	17	13 123	49,8	836	19,2	410	240
Восточносибирский край	17	8 898	36,3	603	11,0	240	—
Дальневосточный край	12	7 213	34,0	688	12,8	420	340
РСФСР [2]	**29**	**18 866**	**50,1**	**789**	**20,2**	**500**	**480**
Киевская область	25	17 901	54,9	807	37,5	1 230	50
Черниговская область	29	17 376	35,2	487	23,2	350	30
Винницкая область	28	18 383	50,3	697	32,7	1 360	30
Харьковская область	31	21 219	53,8	782	36,8	1 200	240
Днепропетровская область	26	26 786	61,9	908	32,7	760	970
Одесская область	29	24 367	61,3	866	37,2	830	910
Донецкая область	21	20 804	65,0	975	27,7	470	490
АМССР	27	15 428	43,9	628	26,0	710	330
УССР	**27**	**21 403**	**56,2**	**812**	**33,5**	**940**	**450**
БССР	**50**	**12 775**	**33,5**	**465**	**19,4**	**190**	—
Азербайджанская ССР	38	9 886	55,7	760	8,2	260	50
ССР Грузии	46	5 727	24,7	387	8,1	170	20
ССР Армении	26	6 538	31,5	461	4,9	300	50
ЗСФСР	**39**	**7 756**	**40,0**	**569**	**7,6**	**230**	**40**
Узбекская ССР	**85**	**17 643**	**76,4**	**1 108**	**3,5**	**370**	**20**
Туркменская ССР	**43**	**8 549**	**40,8**	**574**	**3,7**	**290**	—
Таджикская ССР	**53**	**6 191**	**50,9**	**707**	**2,3**	**360**	**4**
СССР [2]	**31**	**18 796**	**51,4**	**787**	**22,1**	**580**	**430**

[1] Посевная площадь дана продуцирующая (в 1934 г.) и так же, как остальные показатели, в границах колхозов, обслуживаемых МТС на 1 января 1935 г. [2] Без 11 МТС Якутской АССР и 5 МТС, организованных в конце 1934 г. по Свердловской области.

493. Группировка МТС по мощности тракторного парка на 1 января 1935 г.

Республики, края и области	Число МТС, включенных в группировку	Средний размер МТС по мощности тракторного парка (в HP)	% МТС с мощностью тракторного парка (в HP)								
			До 150	151—300	301—450	451—600	601—750	751—900	901—1 300	1 301—1 600	Свыше 1 600
Северный край	15	465	—	26,7	26,7	26,7	13,2	6,7	—	—	—
Карельская АССР	7	299	28,6	42,8	14,3	—	14,3	—	—	—	—
Ленинградская область	50	419	4,0	12,0	46,0	26,0	12,0	—	—	—	—
Западная область	51	397	—	23,5	51,0	19,6	2,0	3,9	—	—	—
Московская область	102	398	2,9	20,6	50,0	16,7	7,8	2,0	—	—	—
Калининская область	48	452	—	18,8	31,2	35,4	14,6	—	—	—	—
Ивановская область	47	402	—	34,0	38,4	10,6	17,0	—	—	—	—
Горьковский край	34	436	—	11,8	64,7	11,8	5,9	2,9	2,9	—	—
Кировский край	48	483	—	6,3	35,4	43,7	10,4	4,2	—	—	—
Свердловская область	65	627	—	1,5	29,3	21,5	18,5	12,3	16,9	—	—
Челябинская область	100	1 098	—	—	5,0	10,0	8,0	21,0	23,0	16,0	17,0
Башкирская АССР	61	577	—	1,6	29,5	36,1	16,4	8,2	8,2	—	—
Татарская АССР	53	480	—	11,3	43,4	22,6	17,0	5,7	—	—	—
Куйбышевский край	151	746	—	4,0	23,1	19,9	14,6	7,9	17,9	9,3	3,3
Оренбургская область	89	1 035	—	—	4,5	10,1	7,9	18,0	31,4	18,0	10,1
Воронежская область	151	752	—	—	6,6	27,2	23,8	18,5	21,9	0,7	1,3
Курская область	107	724	—	0,9	4,7	24,3	32,7	17,8	19,6	—	—
Саратовский край	154	1 091	—	—	1,9	3,2	13,1	12,3	42,9	19,5	7,1
Сталинградский край	93	1 172	2,2	1,0	4,3	3,2	6,5	7,5	31,2	31,2	12,9
Азово-Черноморский край	255	888	0,8	1,5	4,3	11,3	17,3	15,7	40,8	6,7	1,6
Северокавказский край	114	885	—	2,6	9,6	8,8	21,1	14,0	29,8	8,8	5,3
Крымская АССР	31	717	3,2	13,0	9,7	16,1	16,1	16,1	22,6	3,2	—
Казакская АССР	149	939	0,7	4,0	8,7	8,1	12,8	17,4	30,2	14,7	3,4
Кара-Калпакская АССР	9	524	22,3	11,1	11,1	22,2	—	22,2	11,1	—	—
Киргизская АССР	23	745	13,0	—	8,7	17,4	21,8	21,8	4,3	4,3	8,7
Омская область	53	943	3,8	1,9	7,5	15,1	18,9	11,3	18,9	15,1	7,5
Западносибирский край	179	942	—	2,2	5,0	13,4	11,7	20,2	32,4	9,5	5,6
Красноярский край	47	836	—	—	12,8	12,8	23,4	21,2	14,9	12,8	2,1
Восточносибирский край	54	603	11,1	5,5	20,3	16,7	14,8	5,6	24,1	1,9	—
Дальневосточный край	62	688	4,8	1,7	16,1	17,7	17,7	14,5	19,5	3,2	4,8
РСФСР [1]	**2 402**	**789**	**1,2**	**5,0**	**16,0**	**15,9**	**15,1**	**12,6**	**22,4**	**8,0**	**3,8**
Киевская область	118	807	—	3,4	6,8	11,0	23,7	23,7	28,9	2,5	—
Черниговская область	44	487	—	2,3	40,8	43,2	11,4	2,3	—	—	—
Винницкая область	107	697	—	0,9	9,3	27,2	25,2	18,7	18,7	—	—
Харьковская область	125	782	—	—	7,2	19,2	20,8	23,2	28,8	0,8	—
Днепропетровская область	136	908	—	0,7	5,9	12,5	16,2	15,4	33,8	14,0	1,5
Одесская область	136	866	—	—	3,7	10,3	23,5	19,1	37,5	5,9	—
Донецкая область	91	975	—	—	—	6,6	14,3	16,5	52,7	6,6	3,3
АМССР	24	628	—	4,2	4,2	37,4	33,3	16,7	4,2	—	—
УССР	**781**	**812**	—	**1,0**	**7,6**	**16,8**	**20,6**	**18,4**	**30,2**	**4,7**	**0,7**
БССР	**76**	**465**	—	**19,7**	**26,3**	**35,6**	**17,1**	**1,3**	—	—	—
Азербайджанская ССР	40	760	—	12,5	22,5	12,5	7,5	7,5	27,5	7,5	2,5
ССР Грузии	33	461	9,1	27,2	39,4	9,1	6,1	6,1	3,0	—	—
ССР Армении	15	387	6,7	26,6	40,0	6,7	6,7	—	13,3	—	—
ЗСФСР	**88**	**569**	**4,5**	**20,6**	**31,8**	**10,2**	**6,8**	**5,7**	**15,9**	**3,4**	**1,1**
Узбекская ССР	**87**	**1 108**	—	—	**3,5**	**5,7**	**14,9**	**10,3**	**34,6**	**20,7**	**10,3**
Туркменская ССР	**33**	**574**	—	**27,3**	**18,2**	**9,1**	**18,2**	**18,2**	**6,0**	**3,0**	—
Таджикская ССР	**27**	**707**	—	**11,1**	**11,1**	**22,3**	**14,8**	**7,4**	**29,6**	**3,7**	—
СССР	**3 494**	**787**	**0,9**	**5,0**	**14,4**	**16,1**	**16,2**	**13,5**	**23,7**	**7,2**	**3,0**

[1] Без Якутской АССР.

494. Изменение мощности тракторного парка МТС с 1 января 1934 по 1 января 1935 г.

Республики, края и области	Годы	% МТС с мощностью тракторного парка (в HP)			
		До 300	301—600	601—900	Свыше 900
Северный край	1934	12,5	87,5	—	—
	1935	26,7	53,4	19,9	—
Карельская АССР	1934	80,0	20,0	—	—
	1935	71,4	14,3	14,3	—
Ленинградская область	1934	47,5	50,0	2,5	—
	1935	16,0	72,0	12,0	—
Западная область	1934	60,0	40,0	—	—
	1935	23,5	70,6	5,9	—
Московская область	1934	34,5	56,4	9,1	—
	1935	23,5	66,7	9,8	—
Калининская область	1934	58,5	39,0	2,5	—
	1935	18,8	66,6	14,6	—
Ивановская область	1934	59,0	41,0	—	—
	1935	34,0	49,0	17,0	—
Горьковский край	1934	53,9	46,1	—	—
	1935	11,8	76,5	8,8	2,9
Кировский край	1934	13,3	83,4	3,3	—
	1935	6,3	79,1	14,6	—
Свердловская область	1934	27,3	54,5	18,2	—
	1935	1,5	50,8	30,8	16,9
Челябинская область	1934	4,9	31,7	32,9	30,5
	1935	—	15,0	29,0	56,0
Башкирская АССР	1934	10,2	77,6	12,2	—
	1935	1,6	65,6	24,6	8,2
Татарская АССР	1934	41,3	52,2	6,5	—
	1935	11,3	66,0	22,7	—
Куйбышевский край	1934	21,7	48,8	22,5	7,0
	1935	4,0	43,0	22,5	30,5
Оренбургская область	1934	2,7	40,5	43,2	13,6
	1935	—	14,6	25,9	59,5
Воронежская область	1934	12,2	55,0	24,4	8,4
	1935	—	33,8	42,3	23,9
Курская область	1934	20,2	58,5	18,1	3,2
	1935	0,9	29,0	50,5	19,6
Саратовский край	1934	2,2	36,8	33,8	27,2
	1935	—	5,1	25,4	69,5
Сталинградский край	1934	5,5	19,2	46,5	28,8
	1935	3,2	7,5	14,0	75,3
Азово-Черноморский край	1934	4,0	30,0	34,5	31,5
	1935	2,3	15,6	33,0	49,1
Северокавказский край	1934	6,1	44,4	28,3	21,2
	1935	2,6	18,4	35,1	43,9
Крымская АССР	1934	4,0	36,0	36,0	24,0
	1935	16,2	25,8	32,2	25,8
Казакская АССР	1934	8,7	36,9	40,8	13,6
	1935	4,7	16,8	30,2	48,3
Кара-Калпакская АССР	1934	—	50,0	50,0	—
	1935	33,4	33,3	22,2	11,1
Киргизская АССР	1934	11,1	55,6	16,7	16,6
	1935	13,0	26,1	43,6	17,3
Омская область	1934	11,4	40,9	15,9	31,8
	1935	5,7	22,6	30,2	41,5
Западносибирский край	1934	2,9	46,4	29,3	21,4
	1935	2,2	18,4	31,9	47,5
Красноярский край	1934	2,7	70,3	21,6	5,4
	1935	—	25,6	44,6	29,8

494. Изменение мощности тракторного парка МТС с 1 января 1934 по 1 января 1935 г.

Республики, края и области	Годы	% МТС с мощностью тракторного парка (в HP)			
		До 300	301—600	601—900	Свыше 900
Восточносибирский край	1934	26,3	52,6	21,1	—
	1935	16,6	37,0	20,4	26,0
Дальневосточный край	1934	25,0	32,7	30,7	11,6
	1935	6,5	33,8	32,2	27,5
РСФСР[1]	**1934**	**15,8**	**44,5**	**25,1**	**14,6**
	1935	**6,2**	**31,9**	**27,7**	**34,2**
Киевская область	1934	6,1	38,4	31,3	24,2
	1935	3,4	17,8	47,4	31,4
Черниговская область	1934	29,3	68,3	2,4	—
	1935	2,3	84,0	13,7	—
Винницкая область	1934	8,6	50,5	31,2	9,7
	1935	0,9	36,5	43,9	18,7
Харьковская область	1934	3,1	47,4	36,1	13,4
	1935	—	26,4	44,0	29,6
Днепропетровская область	1934	0,9	24,3	36,1	38,7
	1935	0,7	18,4	31,6	49,3
Одесская область	1934	1,8	29,2	38,1	30,9
	1935	—	14,0	42,6	43,4
Донецкая область	1934	1,4	19,7	45,1	33,8
	1935	—	6,6	30,8	62,6
АМССР	1934	14,3	47,5	28,6	9,6
	1935	4,2	41,6	50,0	4,2
УССР	**1934**	**5,6**	**37,6**	**33,6**	**23,2**
	1935	**1,0**	**24,4**	**39,0**	**35,6**
БССР	**1934**	**47,6**	**52,4**	—	—
	1935	**19,7**	**61,9**	**18,4**	—
Азербайджанская ССР	1934	13,9	50,0	25,0	11,1
	1935	12,5	35,0	15,0	37,5
ССР Грузии	1934	44,4	44,5	11,1	—
	1935	36,3	48,5	12,2	3,0
ССР Армении	1934	50,0	20,0	20,0	10,0
	1935	33,3	46,7	6,7	13,3
ЗСФСР	**1934**	**30,1**	**43,8**	**19,2**	**6,9**
	1935	**25,1**	**42,0**	**12,5**	**20,4**
Узбекская ССР	**1934**	**4,4**	**23,9**	**28,4**	**43,3**
	1935	—	**9,2**	**25,2**	**65,6**
Туркменская ССР	**1934**	**29,6**	**33,4**	**22,2**	**14,8**
	1935	**27,3**	**27,3**	**36,4**	**9,0**
Таджикская ССР	**1934**	**4,5**	**36,4**	**27,3**	**31,8**
	1935	**11,1**	**33,4**	**22,2**	**33,3**
СССР	**1934**	**14,4**	**42,4**	**26,4**	**16,8**
	1935	**5,9**	**30,5**	**29,7**	**33,9**

Примечание. В 1934 г. в группировку вошло 2 823 МТС, в 1935 г. 3 494 МТС.

[1] Без Якутской АССР.

495. Группировка МТС по числу обслуживаемых колхозов на 1 января 1935 г.

Республики, края и области	Число МТС, включенных в группировку	Средний размер МТС по числу обслуживаемых колхозов	% МТС с числом обслуживаемых колхозов							
			До 10	11—20	21—30	31—40	41—50	51—75	76—100	Свыше 100
Северный край	13	61	—	—	15,4	7,7	—	61,5	7,7	7,7
Карельская АССР	7	28	14,3	14,3	28,5	28,6	14,3	—	—	—
Ленинградская область	48	61	—	2,1	2,1	18,8	20,8	35,3	18,8	2,1
Западная область	51	61	—	3,9	—	15,7	21,6	35,3	17,6	5,9
Московская область	102	49	—	2,9	10,8	23,5	16,7	37,3	5,9	2,9
Калининская область	48	75	—	—	4,2	6,3	8,3	29,2	37,4	14,6
Ивановская область	47	85	—	—	6,4	6,4	21,3	17,0	14,9	34,0
Горьковский край	34	48	—	8,8	20,6	11,8	23,5	23,5	5,9	5,9
Кировский край	48	61	4,2	—	8,3	6,3	16,6	37,5	18,8	8,3
Свердловская область	65	30	4,6	18,5	30,7	26,2	12,3	6,2	1,5	—
Челябинская область	100	24	12,0	30,0	35,0	12,0	9,0	2,0	—	—
Башкирская АССР	60	22	10,0	38,3	38,3	6,7	6,7	—	—	—
Татарская АССР	53	35	—	5,7	30,2	32,1	22,6	9,4	—	—
Куйбышевский край	151	20	11,3	46,3	30,5	9,9	2,0	—	—	—
Оренбургская область	89	17	21,3	52,9	21,3	4,5	—	—	—	—
Воронежская область	151	42	—	8,6	17,9	27,8	19,9	21,2	3,3	1,3
Курская область	107	51	—	0,9	6,5	25,3	23,4	30,8	11,2	1,9
Саратовский край	254	11	49,4	48,7	1,9	—	—	—	—	—
Сталинградский край	91	11	46,2	51,6	2,2	—	—	—	—	—
Азово-Черноморский край	256	14	36,3	52,3	7,8	2,0	0,8	0,8	—	—
Северокавказский край	114	17	29,8	43,9	17,5	4,4	2,6	1,8	—	—
Крымская АССР	31	31	3,2	22,6	25,8	25,8	16,1	6,5	—	—
Казакская АССР	149	18	10,1	64,4	14,8	6,7	2,0	2,0	—	—
Кара-Калпакская АССР	8	69	—	—	—	12,5	12,5	12,5	62,5	—
Киргизская АССР	23	36	4,4	13,0	13,0	30,4	30,4	—	4,4	4,4
Омская область	52	24	3,8	38,5	34,6	13,5	5,8	3,8	—	—
Западносибирский край	179	20	5,0	53,6	35,8	4,5	1,1	—	—	—
Красноярский край	47	17	8,5	72,4	17,0	2,1	—	—	—	—
Восточносибирский край	53	17	20,8	49,0	24,5	5,7	—	—	—	—
Дальневосточный край	63	12	44,4	50,8	4,8	—	—	—	—	—
РСФСР [1]	**2 394**	**29**	**15,7**	**34,6**	**17,1**	**10,4**	**7,7**	**9,1**	**3,6**	**1,8**
Киевская область	118	25	—	24,6	61,0	11,9	1,7	0,8	—	—
Черниговская область	44	29	—	18,2	45,5	27,3	4,5	4,5	—	—
Винницкая область	107	28	—	15,0	48,6	33,6	2,8	—	—	—
Харьковская область	125	31	—	9,6	47,2	29,6	10,4	3,2	—	—
Днепропетровская область	135	26	0,7	29,7	44,5	18,5	4,4	2,2	—	—
Одесская область	136	29	—	19,9	35,3	35,3	6,6	2,9	—	—
Донецкая область	91	21	—	47,2	45,1	5,5	2,2	—	—	—
АМССР	24	27	—	37,5	37,5	12,5	4,2	8,3	—	—
УССР	**780**	**27**	**0,1**	**23,6**	**46,2**	**23,1**	**4,9**	**2,1**	—	—
БССР	**76**	**50**	—	—	**5,3**	**18,4**	**39,4**	**23,7**	**13,2**	—
Азербайджанская ССР	40	38	—	12,5	25,0	32,5	12,5	12,5	5,0	—
ССР Грузии	33	46	3,0	9,1	18,2	24,2	12,2	21,2	9,1	3,0
ССР Армении	15	26	—	46,6	33,3	6,7	6,7	6,7	—	—
ЗСФСР	**88**	**39**	**1,1**	**17,1**	**23,9**	**25,0**	**11,4**	**14,7**	**5,7**	**1,1**
Узбекская ССР	**87**	**85**	—	**1,1**	**3,4**	**8,1**	**11,5**	**23,0**	**23,0**	**29,9**
Туркменская ССР	**33**	**43**	**3,0**	**9,1**	**33,4**	**18,2**	**12,1**	**12,1**	**3,0**	**9,1**
Таджикская ССР	**24**	**53**	—	**4,2**	**4,2**	**29,1**	**25,0**	**20,8**	**12,5**	**4,2**
СССР	**3 482**	**31**	**10,9**	**29,7**	**23,3**	**13,9**	**8,2**	**8,4**	**3,6**	**2,0**

[1] Без Якутской АССР.

496. Группировка МТС по числу дворов в обслуживаемых колхозах на 1 января 1935 г.

Республики, края и области	Число МТС, включенных в группировку	% МТС с числом дворов в обслуживаемых колхозах							
		До 1 000	1 001—1 500	1 501—2 000	2 001—3 000	3 001—4 000	4 001—6 000	6 001—8 000	Свыше 8 000
Северный край	12	—	—	16,7	33,3	25,0	25,0	—	—
Карельская АССР	6	66,7	33,3	—	—	—	—	—	—
Ленинградская область	45	2,2	24,5	26,7	33,3	11,1	2,2	—	—
Западная область	51	—	9,8	11,8	29,4	29,4	19,6	—	—
Московская область	100	1,0	9,0	13,0	38,0	18,0	18,0	3,0	—
Калининская область	46	—	17,4	8,7	45,7	21,7	6,5	—	—
Ивановская область	42	—	7,1	11,9	26,2	35,8	19,0	—	—
Горьковский край	34	2,9	—	2,9	14,7	26,6	44,1	8,8	—
Кировский край	47	2,1	10,6	17,1	46,8	23,4	—	—	—
Свердловская область	61	11,5	19,7	29,5	29,5	8,2	1,6	—	—
Челябинская область	98	20,4	27,5	23,5	23,5	5,1	—	—	—
Башкирская АССР	59	5,1	6,8	11,9	28,8	32,1	13,6	1,7	—
Татарская АССР	52	—	—	1,9	25,0	32,7	34,6	5,8	—
Куйбышевский край	149	6,0	11,4	15,4	21,5	27,6	17,4	0,7	—
Оренбургская область	88	12,5	31,8	31,8	20,5	2,3	1,1	—	—
Воронежская область	150	—	—	—	14,7	27,3	41,3	15,4	1,3
Курская область	102	—	—	—	11,8	37,3	39,1	9,9	1,9
Саратовский край	147	15,0	37,5	23,1	22,4	2,0	—	—	—
Сталинградский край	81	12,3	34,6	24,7	27,2	1,2	—	—	—
Азово-Черноморск. край	249	7,2	24,9	26,6	29,3	7,6	3,6	0,8	—
Северокавказский край	112	2,7	25,0	26,8	24,1	8,9	8,9	2,7	0,9
Крымская АССР	27	18,5	18,5	22,3	33,3	3,7	3,7	—	—
Казакская АССР	147	23,8	40,1	21,1	11,6	1,4	2,0	—	—
Кара-Калпакская АССР	7	—	—	—	71,4	28,6	—	—	—
Киргизская АССР	22	—	13,6	22,7	31,9	22,7	9,1	—	—
Омская область	47	8,5	29,8	19,1	40,5	2,1	—	—	—
Западносибирский край	179	3,9	25,1	31,3	32,5	6,1	1,1	—	—
Красноярский край	47	25,5	40,5	21,2	12,8	—	—	—	—
Восточносибирский край	50	48,0	34,0	16,0	—	2,0	—	—	—
Дальневосточный край	52	94,2	5,8	—	—	—	—	—	—
РСФСР [1]	**2 309**	**10,7**	**20,4**	**18,4**	**24,4**	**13,4**	**10,4**	**2,1**	**0,2**
Киевская область	118	—	—	—	6,8	28,8	50,0	9,3	5,1
Черниговская область	44	—	—	—	6,8	25,0	56,8	11,4	—
Винницкая область	106	—	—	—	0,9	7,6	50,9	32,1	8,5
Харьковская область	120	—	0,8	8,3	30,9	25,0	30,0	5,0	—
Днепропетровская область	135	2,2	7,4	17,0	47,5	19,3	5,9	0,7	—
Одесская область	134	—	7,5	26,9	45,5	13,4	5,2	1,5	—
Донецкая область	90	4,4	28,9	35,6	26,7	2,2	2,2	—	—
АМССР	24	—	—	12,5	12,5	41,6	29,2	4,2	—
УССР	**771**	**0,9**	**6,1**	**13,5**	**26,1**	**18,0**	**25,7**	**7,8**	**1,9**
БССР	**71**	—	**5,6**	**12,7**	**39,5**	**23,9**	**18,3**	—	—
Азербайджанская ССР	40	2,5	10,0	12,5	37,5	20,0	15,0	2,5	—
ССР Грузии	33	6,1	15,1	15,1	18,2	18,2	18,2	6,1	3,0
ССР Армении	15	—	6,7	20,0	33,3	13,3	20,0	6,7	—
ЗСФСР	**88**	**3,4**	**11,4**	**14,8**	**29,5**	**18,2**	**17,0**	**4,6**	**1,1**
Узбекская ССР	**78**	—	**3,8**	**5,1**	**12,8**	**7,8**	**26,9**	**19,2**	**24,4**
Туркменская ССР	**33**	**9,1**	**15,2**	**15,2**	**21,2**	**21,2**	**12,0**	**3,1**	**3,0**
Таджикская ССР	**21**	**28,7**	**19,0**	**19,0**	**9,5**	**9,5**	**4,8**	**9,5**	—
СССР	**3 371**	**7,9**	**16,1**	**16,8**	**24,8**	**14,7**	**14,6**	**3,9**	**1,2**

[1] Без Якутской АССР.

497. Группировка МТС по размеру посевной площади в колхозах, обслуживаемых МТС 1934 г.

Республики, края и области	Число МТС, включенных в группировку	Средний размер МТС по посевной площади в обслуживаемых колхозах (га)	% МТС с посевной площадью в обслуживаемых колхозах (в га)							
			До 5 000	5 001—10 000	10 001—15 000	15 001—20 000	20 001—25 000	25 001—35 000	35 001—45 000	Свыше 45 000
Северный край	13	11 330	15,4	15,4	38,5	30,7	—	—	—	—
Карельская АССР	6	2 013	100,0	—	—	—	—	—	—	—
Ленинградская область	46	8 343	26,1	43,4	26,1	2,2	—	2,2	—	—
Западная область	51	14 158	—	25,5	35,3	29,4	9,8	—	—	—
Московская область	98	12 990	13,3	19,4	30,6	22,4	10,2	4,1	—	—
Калининская область	46	10 855	4,3	36,9	28,3	28,3	2,2	—	—	—
Ивановская область	42	13 779	—	30,9	35,7	28,6	4,8	—	—	—
Горьковский край	34	16 573	2,9	5,9	26,5	35,3	26,5	2,9	—	—
Кировский край	48	17 598	6,3	4,2	20,8	35,4	22,9	8,3	2,1	—
Свердловская область	62	15 885	6,5	11,3	22,6	35,4	16,1	8,1	—	—
Челябинская область	96	19 157	—	8,3	17,7	32,4	22,9	15,6	3,1	—
Башкирская АССР	59	20 923	—	8,5	10,2	23,7	33,9	22,0	1,7	—
Татарская АССР	52	29 035	—	—	—	1,9	34,6	44,3	13,4	5,8
Куйбышевский край	148	24 208	—	3,4	4,7	17,6	31,1	34,5	8,0	0,7
Оренбургская область	89	24 880	—	1,1	6,7	27,0	16,9	38,2	10,1	—
Воронежская область	150	24 319	—	1,3	2,7	23,3	30,7	35,3	5,4	1,3
Курская область	102	23 039	—	—	4,9	28,4	37,3	24,5	4,9	—
Саратовский край	153	22 290	3,3	3,3	8,5	27,5	29,3	24,2	3,3	0,6
Сталинградский край	82	26 039	3,7	2,4	3,7	8,5	18,3	51,2	12,2	—
Азово-Черноморский край	252	20 867	—	6,0	14,3	32,5	21,8	20,2	4,4	0,8
Северокавказский край	111	21 826	1,8	4,5	16,2	29,8	19,8	17,1	5,4	5,4
Крымская АССР	27	19 242	14,8	—	18,5	18,5	14,8	29,7	—	3,7
Казакская АССР	147	15 323	3,4	23,1	26,5	23,1	10,9	11,6	1,4	—
Кара-Калпакская АССР	7	6 081	14,3	71,4	14,3	—	—	—	—	—
Киргизская АССР	21	14 508	4,8	38,1	19,0	19,0	9,5	4,8	4,8	—
Омская область	46	17 178	2,2	15,2	32,6	19,6	13,0	15,2	2,2	—
Западносибирский край	179	17 333	0,6	10,6	24,0	35,1	17,9	11,2	0,6	—
Красноярский край	46	13 123	2,2	32,6	30,4	21,7	10,9	2,2	—	—
Восточносибирский край	49	8 898	6,1	63,3	22,4	8,2	—	—	—	—
Дальневосточный край	53	7 213	24,5	56,6	17,0	1,9	—	—	—	—
РСФСР[1]	**2 315**	**18 866**	**3,6**	**12,6**	**16,5**	**24,6**	**19,7**	**18,7**	**3,6**	**0,7**
Киевская область	118	17 901	—	3,4	21,1	51,7	13,6	10,2	—	—
Черниговская область	44	17 376	—	2,3	31,8	38,6	20,5	6,8	—	—
Винницкая область	106	18 383	—	1,9	22,6	44,4	23,6	7,5	—	—
Харьковская область	120	21 219	—	—	10,9	35,8	30,0	20,8	2,5	—
Днепропетровская область	135	26 786	—	—	3,7	14,8	25,9	42,3	11,8	1,5
Одесская область	132	24 367	—	—	3,8	29,5	27,3	31,8	7,6	—
Донецкая область	90	20 804	—	1,1	5,6	41,1	35,6	14,4	2,2	—
АМССР	22	15 428	—	4,5	45,5	27,3	13,6	9,1	—	—
УССР	**767**	**21 403**	**—**	**1,2**	**13,2**	**35,2**	**25,0**	**21,1**	**4,0**	**0,3**
БССР	**71**	**12 775**	**1,4**	**23,9**	**47,9**	**19,8**	**5,6**	**1,4**	**—**	**—**
Азербайджанская ССР	40	9 886	10,0	47,5	22,5	17,5	2,5	—	—	—
ССР Грузии	30	5 727	53,3	26,7	16,7	3,3	—	—	—	—
ССР Армении	15	6 538	40,0	46,7	13,3	—	—	—	—	—
ЗСФСР	**85**	**7 756**	**33,0**	**38,6**	**18,2**	**9,1**	**1,1**	**—**	**—**	**—**
Узбекская ССР	**79**	**17 643**	**1,3**	**16,5**	**27,8**	**25,3**	**12,6**	**11,4**	**5,1**	**—**
Туркменская ССР	**33**	**8 549**	**27,3**	**45,4**	**18,2**	**3,0**	**6,1**	**—**	**—**	**—**
Таджикская ССР	**20**	**6 191**	**50,0**	**40,0**	**10,0**	**—**	**—**	**—**	**—**	**—**
СССР	**3 370**	**18 796**	**3,9**	**11,5**	**16,8**	**26,2**	**19,7**	**17,9**	**3,5**	**0,5**

[1] Без Якутской АССР.

498. Группировка МТС по числу комбайнов на 1 января 1935 г.

Республики, края и области	Число МТС, включенных в группировку	В среднем на одну МТС с комбайнами приходится комбайнов	% МТС с числом комбайнов							% МТС без комбайнов
			До 2-х	3—5	6—10	11—15	16—20	Свыше 20	Всего МТС с комбайнами	
Северный край	15	—	—	—	—	—	—	—	—	100,0
Карельская АССР	7	—	—	—	—	—	—	—	—	100,0
Ленинградская область	50	—	—	—	—	—	—	—	—	100,0
Западная область	51	—	—	—	—	—	—	—	—	100,0
Московская область	102	2,4	3,9	3,9	—	—	—	—	7,8	92,2
Калининская область	48	—	—	—	—	—	—	—	—	100,0
Ивановская область	47	1,0	2,2	—	—	—	—	—	2,2	97,8
Горьковский край	34	2,0	2,9	—	—	—	—	—	2,9	97,1
Кировский край	48	5,2	—	2,1	4,2	2,1	—	—	8,4	91,6
Свердловская область	65	4,1	23,1	15,4	1,5	3,1	1,5	—	44,6	55,4
Челябинская область	100	13,5	9,0	13,0	26,0	14,0	9,0	21,0	92,0	8,0
Башкирская АССР	61	5,3	11,6	50,8	34,4	—	1,6	—	98,4	1,6
Татарская АССР	53	7,6	3,8	34,0	9,4	9,4	9,4	—	66,0	34,0
Куйбышевский край	151	6,4	19,9	13,2	17,9	11,9	1,3	0,7	64,9	35,1
Оренбургская область	89	9,2	3,4	13,5	47,2	21,3	11,2	—	96,6	3,4
Воронежская область	151	3,8	23,2	21,8	10,6	0,7	—	—	56,3	43,7
Курская область	107	2,6	36,4	22,4	1,9	—	—	—	60,7	39,3
Саратовский край	154	6,5	6,5	37,7	43,6	9,7	0,6	0,6	98,7	1,3
Сталинградский край	92	10,8	3,3	14,1	22,8	35,9	14,1	2,2	92,4	7,6
Азово-Черноморский край	254	7,5	13,0	24,0	34,2	13,4	5,5	2,0	92,1	7,9
Северокавказский край	114	5,0	17,5	31,6	25,5	2,6	—	—	77,2	22,8
Крымская АССР	31	13,3	3,2	9,7	19,4	29,0	6,5	9,7	77,5	22,5
Казакская АССР	149	8,3	15,9	16,6	19,2	11,9	7,9	2,0	73,5	26,5
Кара-Калпакская АССР	9	—	—	—	—	—	—	—	—	100,0
Киргизская АССР	23	1,0	4,3	—	—	—	—	—	4,3	95,7
Омская область	53	11,2	5,7	7,5	22,6	20,8	13,2	1,9	71,7	28,3
Западносибирский край	179	10,7	7,3	10,1	26,8	20,6	11,2	6,1	82,1	17,9
Красноярский край	46	6,6	4,3	15,3	13,0	2,2	2,2	—	37,0	63,0
Восточносибирский край	56	—	—	—	—	—	—	—	—	100,0
Дальневосточный край	66	6,3	9,1	19,7	16,7	6,1	3,0	—	54,6	45,4
РСФСР[1]	**2 405**	**7,7**	**10,9**	**16,8**	**19,0**	**9,3**	**4,2**	**2,0**	**62,2**	**37,8**
Киевская область	118	1,9	22,9	4,2	—	—	—	—	27,1	72,9
Черниговская область	44	1,4	22,7	2,3	—	—	—	—	25,0	75,0
Винницкая область	107	1,2	26,2	0,9	—	—	—	—	27,1	72,9
Харьковская область	125	3,2	36,8	27,2	10,4	—	—	—	74,4	25,6
Днепропетровская область	136	10,1	—	18,4	40,4	27,2	6,6	3,7	96,3	3,7
Одесская область	136	9,3	0,7	16,2	49,3	20,6	11,0	—	97,8	2,2
Донецкая область	91	4,9	6,6	57,1	35,2	—	—	—	98,9	1,1
АМССР	24	3,3	12,5	87,5	—	—	—	—	100,0	—
УССР	**781**	**6,4**	**15,5**	**20,6**	**21,4**	**8,3**	**3,1**	**0,6**	**69,5**	**30,5**
БССР	**76**	—	—	—	—	—	—	—	—	**100,0**
Азербайджанская ССР	40	4,2	7,5	2,5	—	2,5	—	—	12,5	87,5
ССР Грузии	33	3,0	3,0	3,0	—	—	—	—	6,0	94,0
ССР Армении	15	4,0	6,7	—	6,7	—	—	—	13,4	86,6
ЗСФСР	**88**	**3,9**	**5,7**	**2,3**	**1,1**	**1,1**	—	—	**10,2**	**89,8**
Узбекская ССР	**87**	**7,0**	—	**1,2**	**1,1**	—	—	—	**2,3**	**97,7**
Туркменская ССР	**33**	—	—	—	—	—	—	—	—	**100,0**
Таджикская ССР	**27**	**1,0**	**3,7**	—	—	—	—	—	**3,7**	**96,3**
СССР	**3 497**	**7,4**	**11,1**	**16,3**	**17,9**	**8,3**	**3,5**	**1,5**	**58,6**	**41,4**

[1] Без Якутской АССР.

499. Группировка МТС по числу грузовых автомашин на 1 января 1935 г.

Республики, края и области	Число МТС, включенных в группировку	В среднем на одну МТС с автомашинами приходится автомашин (штук)	% МТС с числом грузовых автомашин									% МТС без грузовых автомашин
			1	2—3	4—5	6—8	9—12	13—15	16—20	Свыше 20	Всего МТС с грузовыми автомашинами	
Северный край	15	1,9	20,0	33,3	—	—	—	—	—	—	53,3	46,7
Карельская АССР	7	1,6	42,9	57,1	—	—	—	—	—	—	100,0	—
Ленинградская область	50	3,4	10,0	64,0	20,0	—	—	—	—	—	94,0	6,0
Западная область	51	3,2	41,2	23,5	5,9	—	—	—	—	—	70,6	29,4
Московская область	102	2,2	31,4	48,0	2,0	1,0	—	—	—	—	82,4	17,6
Калининская область	48	1,7	33,3	47,9	6,3	—	—	—	—	—	87,5	12,5
Ивановская область	47	1,5	38,3	19,2	2,1	—	—	—	—	—	59,6	40,4
Горьковский край	34	2,1	38,2	20,6	3,0	—	—	—	—	—	61,8	38,2
Кировский край	48	1,9	31,2	27,1	4,2	—	—	—	—	—	62,5	37,5
Свердловская область	64	3,3	4,7	51,6	26,5	9,4	1,6	—	—	—	93,8	6,2
Челябинская область	100	9,4	4,0	9,0	21,0	28,0	18,0	7,0	5,0	7,0	99,0	1,0
Башкирская АССР	61	3,7	—	57,4	22,9	13,1	—	—	—	—	93,4	6,6
Татарская АССР	53	1,2	56,6	13,2	—	—	—	—	—	—	69,8	30,2
Куйбышевский край	151	3,9	15,9	34,4	14,6	14,6	4,6	0,7	—	—	84,8	15,2
Оренбургская область	89	5,9	—	24,7	23,6	24,7	21,4	—	1,1	—	95,5	4,5
Воронежская область	151	6,6	0,7	31,8	19,9	19,2	17,2	4,6	3,3	0,7	97,4	2,6
Курская область	107	8,8	4,7	23,4	16,8	9,3	18,7	17,7	7,5	1,9	100,0	—
Саратовский край	154	5,6	0,7	7,8	46,1	39,6	5,2	—	—	—	99,4	0,6
Сталинградский край	93	8,1	4,3	11,8	15,1	31,2	18,3	16,1	—	—	96,8	3,2
Азово-Черноморский край	255	7,1	1,6	5,5	27,4	45,1	16,5	1,6	1,9	—	99,6	0,4
Северокавказский край	114	5,0	6,1	18,4	32,5	37,7	3,5	—	—	—	98,2	1,8
Крымская АССР	30	8,1	—	6,7	13,3	40,0	30,0	10,0	—	—	100,0	—
Казакская АССР	149	6,0	3,3	24,5	31,8	23,2	10,6	0,7	1,3	2,6	98,0	2,0
Кара-Калпакская АССР	9	3,2	—	44,4	44,5	11,1	—	—	—	—	100,0	—
Киргизская АССР	25	5,9	4,4	17,4	30,4	30,4	17,4	—	—	—	100,0	—
Омская область	53	7,3	7,5	20,8	24,5	9,4	9,4	5,7	13,2	3,8	94,3	5,7
Западносибирский край	179	5,1	4,5	35,2	24,0	16,2	11,7	3,9	1,1	—	96,6	3,4
Красноярский край	47	4,2	6,4	38,3	27,6	17,0	4,3	2,1	—	—	95,7	4,3
Восточносибирский край	55	3,1	3,6	47,3	25,5	—	—	—	—	—	76,4	23,6
Дальневосточный край	66	4,8	7,6	42,4	27,3	9,1	—	—	—	—	86,4	13,6
РСФСР [1]	**2 405**	**5,5**	**9,9**	**26,4**	**21,6**	**19,8**	**9,1**	**2,8**	**1,5**	**0,7**	**91,8**	**8,2**
Киевская область	118	12,4	0,8	8,5	11,0	5,9	19,5	22,9	28,0	2,6	99,2	0,8
Черниговская область	44	3,6	15,9	36,4	27,3	15,9	—	—	—	—	95,5	4,5
Винницкая область	107	13,6	—	2,8	0,9	10,3	29,0	26,1	26,2	4,7	100,0	—
Харьковская область	125	12,0	—	3,2	17,6	16,0	24,8	12,0	16,8	9,6	100,0	—
Днепропетровская область	136	7,7	—	5,1	16,9	40,3	21,3	5,2	1,5	—	99,3	0,7
Одесская область	136	8,3	1,5	1,5	17,6	38,2	34,6	5,1	1,5	—	100,0	—
Донецкая область	91	4,7	—	35,1	37,4	23,1	4,4	—	—	—	100,0	—
АМССР	24	7,1	—	12,5	16,7	54,1	16,7	—	—	—	100,0	—
УССР	**781**	**9,4**	**1,3**	**9,8**	**17,0**	**25,4**	**21,6**	**10,8**	**11,0**	**2,6**	**99,5**	**0,5**
БССР	**75**	**2,4**	**38,6**	**34,7**	**2,7**	—	—	—	—	—	**76,0**	**24,0**
Азербайджанская ССР	40	2,8	20,0	57,5	15,0	2,5	—	—	—	—	95,0	5,0
ССР Грузии	33	2,0	36,4	45,4	3,0	—	—	—	—	—	84,8	15,2
ССР Армении	15	3,0	—	86,6	6,7	6,7	—	—	—	—	100,0	—
ЗСФСР	**88**	**2,5**	**22,7**	**58,0**	**9,1**	**2,3**	—	—	—	—	**92,1**	**7,9**
Узбекская ССР	**87**	**3,7**	—	**35,6**	**59,8**	**4,6**	—	—	—	—	**100,0**	—
Туркменская ССР	**33**	**2,9**	**12,1**	**48,5**	**33,3**	**6,1**	—	—	—	—	**100,0**	—
Таджикская ССР	**27**	**3,6**	—	**51,9**	**40,7**	**7,4**	—	—	—	—	**100,0**	—
СССР	**3 496**	**6,2**	**8,6**	**24,3**	**21,1**	**19,6**	**11,1**	**4,3**	**3,5**	**1,0**	**93,5**	**6,5**

[1] Без Якутской АССР.

500. Группировка МТС по числу механических [1] молотилок на 1 января 1935 г.

Республики, края и области	Число МТС, включенных в группировку	В среднем на одну МТС с механическими молотилками приход. молотил.	% МТС с числом механических молотилок									% МТС без механических молотилок
			До 5	6—10	11—15	16—20	21—30	31—40	41—55	Свыше 55	Всего МТС с механическими молотилками	
Северный край	15	7,8	40,0	33,3	6,7	—	6,7	—	—	—	86,7	13,3
Карельская АССР	7	5,4	57,1	28,6	14,3	—	—	—	—	—	100,0	—
Ленинградская область	50	10,3	12,0	38,0	36,0	8,0	—	—	—	—	94,0	6,0
Западная область	51	13,7	5,9	15,7	47,1	17,6	9,8	—	—	—	96,1	3,9
Московская область	102	13,1	21,6	23,5	22,6	9,8	14,7	4,9	—	—	97,1	2,9
Калининская область	48	10,0	14,6	31,3	43,7	6,2	—	—	—	—	95,8	4,2
Ивановская область	47	13,4	23,4	29,8	8,5	12,8	21,3	2,1	—	—	97,9	2,1
Горьковский край	34	15,7	8,8	14,7	35,3	17,6	23,6	—	—	—	100,0	—
Кировский край	48	14,8	18,7	8,3	16,7	22,9	14,6	4,2	—	—	85,4	14,6
Свердловская область	65	17,9	7,7	13,8	30,8	13,8	15,5	4,6	3,1	1,5	90,8	9,2
Челябинская область	100	16,8	6,0	25,0	22,0	13,0	24,0	9,0	—	—	99,0	1,0
Башкирская АССР	61	16,3	1,6	9,8	36,1	41,0	8,2	3,3	—	—	100,0	—
Татарская АССР	53	16,2	—	7,5	41,5	32,1	17,0	1,9	—	—	100,0	—
Куйбышевский край	151	24,7	2,0	2,0	6,0	24,5	41,7	15,2	4,6	0,7	96,7	3,3
Оренбургская область	89	20,2	1,2	10,1	15,7	25,8	40,4	5,6	1,2	—	100,0	—
Воронежская область	151	25,8	1,3	4,6	9,3	19,3	34,4	21,2	6,6	1,3	98,0	2,0
Курская область	107	21,3	—	6,5	14,0	31,8	32,8	13,1	0,9	—	99,1	0,9
Саратовский край	154	22,5	1,3	6,5	16,9	25,9	31,3	8,4	8,4	—	98,7	1,3
Сталинградский край	93	24,7	5,4	3,2	12,9	7,5	40,9	23,6	4,3	—	97,8	2,2
Азово-Черноморский край	256	31,0	1,2	0,8	8,2	11,7	30,8	26,6	15,6	5,1	100,0	—
Северокавказский край	114	27,4	1,8	7,0	11,4	16,7	35,0	11,4	8,8	6,1	98,2	1,8
Крымская АССР	31	36,1	6,5	—	—	9,7	19,3	19,3	22,6	9,7	87,1	12,9
Казакская АССР	149	15,4	16,8	16,8	18,8	20,8	15,4	7,4	2,0	—	98,0	2,0
Кара-Калпакская АССР	9	—	—	—	—	—	—	—	—	—	—	100,0
Киргизская АССР	23	16,4	30,5	—	17,4	17,4	17,4	4,3	4,3	—	91,3	8,7
Омская область	53	21,0	9,4	18,9	7,5	17,1	28,3	9,4	7,5	—	98,1	1,9
Западносибирский край	179	23,7	—	6,1	14,5	27,4	30,7	12,4	7,8	1,1	100,0	—
Красноярский край	47	19,2	—	8,5	21,3	29,8	38,3	—	2,1	—	100,0	—
Восточносибирский край	55	11,6	14,5	25,5	30,9	14,5	9,1	—	—	—	94,5	5,5
Дальневосточный край	66	15,6	—	18,2	24,2	21,2	12,1	6,1	—	—	81,8	18,2
РСФСР [2]	**2 408**	**20,8**	**6,1**	**11,0**	**17,7**	**19,3**	**25,7**	**10,9**	**4,9**	**1,2**	**96,8**	**3,2**
Киевская область	118	37,5	—	0,8	4,2	7,6	22,0	23,8	31,4	10,2	100,0	—
Черниговская область	44	23,2	2,3	2,3	15,9	25,0	27,2	25,0	2,3	—	100,0	—
Винницкая область	107	33,0	—	—	1,9	10,3	30,8	33,7	19,6	2,8	99,1	0,9
Харьковская область	124	37,1	—	0,8	1,6	4,8	26,6	33,9	23,4	8,1	99,2	0,8
Днепропетровская область	136	32,9	1,5	5,9	5,9	12,5	19,1	23,5	23,5	7,4	99,3	0,7
Одесская область	136	37,2	0,7	—	0,7	2,9	27,9	33,9	27,9	6,0	100,0	—
Донецкая область	91	28,0	—	2,2	10,9	15,4	34,1	23,2	10,9	2,2	98,9	1,1
АМССР	24	26,0	—	—	16,7	24,9	29,2	12,5	16,7	—	100,0	—
УССР	**780**	**33,7**	**0,5**	**1,7**	**5,0**	**10,0**	**26,4**	**28,0**	**22,1**	**5,8**	**99,5**	**0,5**
БССР	**75**	**19,4**	**8,0**	**10,7**	**10,7**	**33,3**	**25,3**	**8,0**	**2,7**	**1,3**	**100,0**	**—**
Азербайджанская ССР	40	8,6	32,5	32,5	20,0	5,0	5,0	—	—	—	95,0	5,0
ССР Грузии	33	9,6	30,4	24,2	21,2	3,0	—	6,1	—	—	84,9	15,1
ССР Армении	15	5,7	60,0	20,0	6,7	—	—	—	—	—	86,7	13,3
ЗСФСР	**88**	**8,5**	**35,2**	**26,2**	**18,2**	**4,5**	**3,4**	**2,3**	**—**	**—**	**89,8**	**10,2**
Узбекская ССР	**87**	**5,7**	**37,9**	**12,7**	**9,2**	**—**	**1,1**	**—**	**—**	**—**	**60,9**	**39,1**
Туркменская ССР	**33**	**8,1**	**18,1**	**21,2**	**—**	**3,1**	**—**	**3,1**	**—**	**—**	**45,5**	**54,5**
Таджикская ССР	**27**	**3,2**	**63,0**	**7,4**	**—**	**—**	**—**	**—**	**—**	**—**	**70,4**	**29,6**
СССР	**3 498**	**23,1**	**7,0**	**9,4**	**14,2**	**16,3**	**24,3**	**14,0**	**8,4**	**2,1**	**95,7**	**4,3**

[1] Сложные и полусложные. [2] Без Якутской АССР.

501. Тракторный парк МТС по маркам на 1 января 1930 — 1935 гг.

Марки	Наличие тракторов (штук)						Удельный вес отдельных марок в общем числе тракторов					
	1930	1931	1932	1933	1934	1935	1930	1931	1932	1933	1934	1935
Все тракторы	7 102	31 114	62 433	82 724	124 107	177 305	100,0	100,0	100,0	100,0	100,0	100,0
В том числе:												
а) Отечественного производства	263	12 707	32 587	48 841	90 883	156 785	3,7	40,8	52,2	59,0	73,2	88,4
Из них:												
СТЗ и ХТЗ $^{15}/_{30}$	—	846	7 905	30 048	72 604	135 418	—	2,7	12,7	36,3	58,5	76,3
ЧТЗ $^{48}/_{60}$	—	—	—	—	237	4 987	—	—	—	—	0,2	2,8
ФП $^{10}/_{20}$	263	11 861	24 682	18 793	18 042	13 979	3,7	38,1	39,5	22,7	14,5	7,9
б) Иностранного производства	6 839	18 407	29 846	33 883	33 224	20 520	96,3	59,2	47,8	41,0	26,8	11,6
Из них:												
Интернационал $^{10}/_{20}$	4 998	8 223	12 812	13 502	13 330	9 113	70,4	26,4	20,5	16,3	10,7	5,1
» $^{15}/_{30}$	49	177	342	941	971	230	0,7	0,6	0,5	1,1	0,8	0,1
» $^{22}/_{36}$	599	2 025	4 531	4 474	4 474	3 447	8,4	6,5	7,2	5,4	3,6	1,9
Джон-Дир $^{15}/_{27}$	856	4 136	5 852	5 911	5 926	4 305	12,1	13,3	14,1	7,1	4,8	2,4
Кейс $^{26}/_{40}$	—	1 478	3 606	3 571	3 598	2 800	—	4,8	3,7	4,3	2,9	1,6

Примечание. До 1935 г. тракторный парк дан в списочном составе, а на 1 января 1935 г.—действующий.

502. Мощность тракторного парка МТС по маркам на 1 января 1930 — 1935 гг.

Марки	Мощность тракторов (HP)						Удельный вес отдельных марок в общей мощности тракторного парка					
	1930	1931	1932	1933	1934	1935	1930	1931	1932	1933	1934	1935
Все тракторы	85 618	400 861	788 782	1 143 506	1 774 086	2 753 949	100,0	100,0	100,0	100,0	100,0	100,0
В том числе:												
а) Отечественного производства	2 630	131 300	365 395	638 650	1 280 856	2 434 446	3,1	32,8	46,3	55,9	72,2	88,4
Из них:												
СТЗ и ХТЗ $^{15}/_{30}$	—	12 690	118 575	450 720	1 089 060	2 031 270	—	3,2	15,0	39,4	61,4	73,7
ЧТЗ $^{48}/_{60}$	—	—	—	—	11 376	239 376	—	—	—	—	0,6	8,7
ФП $^{10}/_{20}$	2 630	118 610	246 820	187 930	180 420	139 790	3,1	29,6	31,3	16,5	10,2	5,1
б) Иностранного производства	82 988	269 561	423 387	504 856	493 230	319 593	96,9	67,2	53,7	44,1	27,8	11,6
Из них:												
Интернационал $^{10}/_{20}$	49 980	82 230	128 120	135 020	133 300	91 139	58,4	20,5	16,2	11,8	7,5	3,3
» $^{15}/_{30}$	735	2 655	5 130	14 115	14 565	3 459	0,9	6,6	0,7	1,2	0,8	0,1
» $^{22}/_{36}$	13 178	44 550	99 682	98 428	98 428	75 834	15,4	11,1	12,6	8,6	5,5	2,8
Джон-Дир $^{15}/_{27}$	12 840	62 040	87 780	88 665	88 890	64 575	15,0	15,5	11,1	7,7	5,0	2,3
Кейс $^{16}/_{40}$	—	38 428	93 756	92 846	93 548	72 800	—	9,6	11,9	8,1	5,3	2,6

503. Численность МТС и списочный состав на 1 января

Республики, края и области	Число МТС					Число
	[1] 1930	[1] 1931	1932	1933	1934	1930
Северный край	—	1	1	7	8	—
Карельская АССР	—	1	1	3	5	—
Ленинградская область	—	20	21	41	46	—
Западная область	—	22	26	50	54	—
Московская область	—	31	33	57	77	—
Ивановская область	—	10	13	35	39	—
Горьковский край	—	21	23	43	52	—
Бывш. Уральская область	4	59	65	111	—	191
Свердловская область	—	—	—	—	51	—
Челябинская область	—	—	—	—	98	—
Обско-Иртышская область	—	—	—	—	1	—
Башкирская АССР	—	15	17	43	51	—
Татарская АССР	—	17	18	41	46	—
Бывш. Средневолжский край	21	115	120	179	198	808
Бывш. ЦЧО	7	80	86	205	—	341
Воронежская область	—	—	—	—	131	—
Курская область	—	—	—	—	95	—
Бывш. Нижневолжский край	19	110	116	181	—	692
Саратовский край	—	—	—	—	133	—
Сталинградский край	—	—	—	—	75	—
Северокавказский край (в старых границах)	26	132	172	294	—	1 016
Азово-Черноморский край	—	—	—	—	226	—
Северокавказский край (в новых границах)	—	—	—	—	100	—
Крымская АССР	—	14	17	22	27	—
Казакская АССР	5	44	51	78	111	198
Кара-Калпакская АССР	—	2	2	5	6	—
Киргизская АССР	2	8	13	15	16	...
Западносибирский край	9	75	87	158	194	346
Восточносибирский край		11	18	64	67	
Якутская АССР	—	—	...	3	7	—
Дальневосточный край	—	20	31	60	60	—
РСФСР	**93**	**808**	**931**	**1 695**	**1 974**	**3 592**
Киевская область	—	—	—	—	100	—
Черниговская область	—	—	—	—	41	—
Винницкая область	—	—	—	—	94	—
Харьковская область	—	—	—	—	100	—
Днепропетровская область	—	—	—	—	108	—
Одесская область	—	—	—	—	113	—
Донецкая область	—	—	—	—	72	—
АМССР	—	—	—	—	21	—
УССР	**47**	**299**	**330**	**578**	**649**	**2 151**
БССР	**1**	**27**	**29**	**58**	**63**	**33**
Азербайджанская ССР	—	—	—	28	30	—
ССР Грузии	—	—	—	25	27	—
ССР Армении	—	—	—	7	10	—
ЗСФСР	**6**	**26**	**32**	**60**	**67**	**316**
Узбекская ССР				67	72	
Туркменская ССР	11	68	78	25	28	1 010
Таджикская ССР				19	21	
СССР	**158**	**1 228**	**1 400**	**2 502**	[2] **2 874**	**7 102**
В % к предыдущему году	—	**777,2**	**114,0**	**178,7**	**114,9**	—

[1] Число МТС за 1930 и 1931 гг. дано на весну. [2] Кроме того в конце 1933 г. организованы еще 42 МТС, которые нежская область—4, Курская область—1, Северокавказский край—1, Южноказакстанская область Казакской АССР—5, жанская ССР—7, ССР Грузии—4, ССР Армении—3 и Таджикская ССР—2.

ракторного парка по республикам, краям и областям
930 — 1934 гг.

ракторов (штук)				Мощность тракторного парка (HP)				
1931	1932	1933	1934	1930	1931	1932	1933	1934
11	20	137	228	—	110	200	1 855	3 200
11	20	48	60	—	180	200	710	925
355	768	1 043	1 215	—	3 638	7 951	12 093	14 903
334	888	1 091	1 328	—	3 482	9 245	12 392	16 207
361	1 198	1 519	2 276	—	4 441	13 715	17 450	27 638
259	578	771	933	—	2 640	6 020	9 040	11 410
262	784	1 159	1 462	—	2 747	7 960	13 330	18 071
968	1 897	2 651	—	2 274	15 063	25 795	42 857	—
—	—	—	1 607	—	—	—	—	21 524
—	—	—	4 847	—	—	—	—	78 618
—	—	—	30	—	—	—	—	450
333	520	851	1 598	—	5 689	7 556	13 242	24 027
197	653	967	1 180	—	3 138	9 850	14 813	17 844
2 010	4 079	4 861	7 666	10 850	27 350	58 389	70 740	112 543
2 184	4 647	6 432	—	3 614	25 376	54 218	80 994	—
—	—	—	5 460	—	—	—	—	71 094
—	—	—	3 145	—	—	—	—	44 609
1 865	4 710	6 285	—	9 764	24 966	66 644	92 169	—
—	—	—	6 777	—	—	—	—	99 192
—	—	—	3 639	—	—	—	—	56 379
4 322	7 843	9 627	—	12 764	55 985	84 507	140 490	—
—	—	—	11 236	—	—	—	—	166 839
—	—	—	4 772	—	—	—	—	69 577
638	762	1 086	1 401	—	8 588	10 121	14 895	19 688
1 004	1 827	2 382	4 293	2 700	15 267	25 684	37 003	65 729
122	216	207	277	—	1 810	2 630	2 515	3 565
364	537	596	725	...	4 832	7 399	8 303	10 189
2 087	4 445	5 765	8 949	} 4 465	30 737	60 840	90 274	136 983
348	574	1 295	2 101		4 790	8 821	19 313	31 585
—	67	89	177	—	—	670	910	2 215
717	1 545	1 791	2 251	—	10 809	31 854	27 283	38 935
18 752	**38 578**	**50 653**	**79 633**	**46 431**	**251 638**	**500 269**	**722 671**	**1 163 939**
—	—	—	4 881	—	—	—	—	69 452
—	—	—	1 110	—	—	—	—	14 535
—	—	—	4 181	—	—	—	—	55 766
—	—	—	4 938	—	—	—	—	68 306
—	—	—	6 678	—	—	—	—	91 348
—	—	—	7 160	—	—	—	—	93 073
—	—	—	4 248	—	—	—	—	59 555
—	—	—	895	—	—	—	—	11 601
9 355	**16 271**	**23 826**	**34 091**	**23 819**	**110 864**	**188 492**	**306 172**	**463 636**
665	**1 020**	**1 466**	**1 682**	**630**	**7 255**	**11 605**	**17 290**	**20 535**
—	—	1 112	1 433	—	—	—	14 822	19 812
—	—	613	609	—	—	—	10 692	8 957
—	—	252	332	—	—	—	3 728	4 876
714	**1 802**	**1 977**	**2 374**	**3 783**	**9 763**	**23 993**	**29 242**	**33 645**
}	**2 966**	**2 686**	**4 040**	}	}	**41 216**	**39 336**	**60 351**
1 628	**849**	**955**	**1 158**	**10 955**	**21 341**	**11 227**	**13 400**	**16 145**
}	**947**	**1 161**	**1 129**	}	}	**11 980**	**15 395**	**15 835**
31 114	**62 433**	**82 724**	**124 107**	**85 618**	**400 861**	**788 782**	**1 143 506**	**1 774 086**
438,1	**200,7**	**132,5**	**150,0**	—	**468,2**	**196,8**	**145,0**	**155,1**

были утверждены правительством в 1934 г. Эти МТС по областям распределяются так: Обско-Иртышская область—1, Воро-Западносибирский край—1, Восточносибирский край—5, Харьковская область—5, Днепропетровская область—3, Азербайд-

504. Численность МТС и списочный состав тракторного парка на 1 января 1935 г.

Республики, края и области	Общая численность МТС	В том числе: Подчиненных главным производственным Управлениям НКЗ СССР: Зерновому	Масличному	Свекловичному	Льноконопледводному	Хлопковому	Подчиненных картофельному Упр. НКЗ РСФСР	Тракторный парк: Число тракторов (штук)	Мощность тракторного парка (в HP)
Северный край	15	9	—	—	6	—	—	427	7 370
Карельская АССР	7	7	—	—	—	—	—	119	2 090
Ленинградская область	50	7	—	—	20	—	23	1 447	20 947
Западная область	51	14	—	—	24	—	13	1 457	20 230
Московская область	102	54	—	—	5	—	43	3 239	40 616
Калининская область	48	—	—	—	48	—	—	1 394	21 681
Ивановская область	47	10	—	—	23	—	14	1 358	18 875
Горьковский край	34	26	—	—	—	—	8	1 035	14 836
Кировский край	48	18	—	—	30	—	—	1 553	23 188
Свердловская область	70	22	—	—	31	—	17	2 769	40 784
Челябинская область	100	88	—	—	—	—	12	6 260	109 751
Башкирская АССР	62	62	—	—	—	—	—	2 234	35 795
Татарская АССР	53	53	—	—	—	—	—	1 681	25 445
Куйбышевский край	151	35	23	—	44	—	49	7 263	112 680
Оренбургская область	89	89	—	—	—	—	—	5 479	92 069
Воронежская область	151	24	34	45	—	—	48	8 092	113 602
Курская область	107	29	—	48	30	—	—	5 138	77 414
Саратовский край	154	124	30	—	—	—	—	10 427	167 989
Сталинградский край	93	47	39	—	—	—	7	6 655	108 972
Азово-Черноморский край	258	[1] 137	59	22	—	8	32	14 765	228 965
Северокавказский край	114	66	—	—	—	48	—	6 417	100 893
Крымская АССР	33	23	—	—	—	—	10	1 586	23 650
Казакская АССР	149	116	—	6	—	27	—	8 642	140 893
Кара-Калпакская АССР	9	—	—	—	—	9	—	390	5 235
Киргизская АССР	23	—	—	—	—	23	—	1 179	17 140
Омская область	56	56	—	—	—	—	—	3 299	52 808
Западносибирский край	179	112	—	45	22	—	—	10 610	168 620
Красноярский край	49	49	—	—	—	—	—	2 441	40 970
Восточносибирский край	55	55	—	—	—	—	—	1 999	33 149
Якутская АССР	11	11	—	—	—	—	—	307	5 485
Дальневосточный край	72	72	—	—	—	—	—	2 446	49 562
РСФСР	**2 440**	**1 415**	**185**	**166**	**283**	**115**	**276**	**122 108**	**1 921 704**
Киевская область	118	—	—	94	24	—	—	6 484	95 171
Черниговская область	44	—	—	26	18	—	—	1 550	21 404
Винницкая область	107	—	—	107	—	—	—	5 387	74 565
Харьковская область	126	53	—	73	—	—	—	6 777	98 486
Днепропетровская область	136	95	41	—	—	—	—	8 420	123 518
Одесская область	136	47	26	28	—	35	—	8 335	117 775
Донецкая область	91	63	28	—	—	—	—	5 918	88 760
АМССР	24	24	—	—	—	—	—	1 054	15 078
УССР	**782**	**282**	**95**	**328**	**42**	**35**	—	**43 925**	**634 757**
БССР	**76**	[2] **43**	—	—	**33**	—	—	**2 548**	**35 309**
Азербайджанская ССР	40	—	—	—	—	40	—	2 227	30 388
ССР Грузии	33	—	—	—	—	33	—	816	12 778
ССР Армении	15	—	—	—	—	15	—	473	6 910
ЗСФСР	**88**	—	—	—	—	**88**	—	**3 516**	**50 076**
Узбекская ССР	87	—	—	—	—	87	—	6 647	96 428
Туркменская ССР	33	—	—	—	—	33	—	1 347	18 940
Таджикская ССР	27	—	—	—	—	27	—	1 375	19 095
СССР	**3 533**	**1 740**	**280**	**494**	**358**	**385**	**276**	**181 466**	**2 776 309**

[1] Вместе с табачными МТС. [2] Вместе с овощекартофельными МТС.

505. Численность машинно-тракторных ремонтных мастерских на 1 января 1935 г.

Республики, края и области	Всего МТМ	В том числе					
		Подчиненных главным производственным Управлениям НКЗ СССР					Подчиненных картофельному Управлению НКЗ РСФСР
		Зерновому	Масличному	Свекловичному	Льноконопледводному	Хлопковому	
Северный край	10	6	—	—	4	—	—
Карельская АССР	4	4	—	—	—	—	—
Ленинградская область	36	5	—	—	12	—	19
Западная область	40	12	—	—	19	—	9
Московская область	43	26	—	—	3	—	14
Калининская область	29	—	—	—	29	—	—
Ивановская область	37	7	—	—	20	—	10
Горьковский край	21	15	—	—	—	—	6
Кировский край	22	9	—	—	13	—	—
Свердловская область	42	15	—	—	19	—	8
Челябинская область	68	61	—	—	—	—	7
Башкирская АССР	44	44	—	—	—	—	—
Татарская АССР	43	43	—	—	—	—	—
Куйбышевский край	131	33	22	—	41	—	35
Оренбургская область	84	84	—	—	—	—	—
Воронежская область	94	13	17	37	—	—	27
Курская область	68	21	—	35	12	—	—
Саратовский край	120	99	21	—	—	—	—
Сталинградский край	79	41	32	—	—	—	6
Азово-Черноморский край	218	109	55	21	—	8	25
Северокавказский край	93	50	—	—	—	43	—
Крымская АССР	28	22	—	—	—	—	6
Казакская АССР	102	84	—	5	—	13	—
Кара-Калпакская АССР	6	—	—	—	—	6	—
Киргизская АССР	15	—	—	—	—	15	—
Омская область	39	39	—	—	—	—	—
Западносибирский край	143	93	—	37	13	—	—
Красноярский край	39	39	—	—	—	—	—
Восточносибирский край	32	32	—	—	—	—	—
Якутская АССР	5	5	—	—	—	—	—
Дальневосточный край	58	58	—	—	—	—	—
РСФСР	**1 793**	**1 069**	**147**	**135**	**185**	**85**	**172**
Киевская область	102	—	—	81	21	—	—
Черниговская область	37	—	—	20	17	—	—
Винницкая область	100	—	—	100	—	—	—
Харьковская область	90	33	—	57	—	—	—
Днепропетровская область	115	80	35	—	—	—	—
Одесская область	85	32	12	15	—	26	—
Донецкая область	65	47	18	—	—	—	—
АМССР	19	19	—	—	—	—	—
УССР	**613**	**211**	**65**	**273**	**38**	**26**	**—**
БССР	**62**	**34**	**—**	**—**	**28**	**—**	**—**
Азербайджанская ССР	31	—	—	—	—	31	—
ССР Грузии	28	—	—	—	—	28	—
ССР Армении	12	—	—	—	—	12	—
ЗСФСР	**71**	**—**	**—**	**—**	**—**	**71**	**—**
Узбекская ССР	**62**	**—**	**—**	**—**	**—**	**62**	**—**
Туркменская ССР	**25**	**—**	**—**	**—**	**—**	**25**	**—**
Таджикская ССР	**25**	**—**	**—**	**—**	**—**	**25**	**—**
СССР	**2 651**	**1 314**	**212**	**408**	**251**	**294**	**172**

506. Действующий трак на 1 января и

1 января

Республики, края и области	Тракторы отечественного производства					Удельный вес тракторов отечественного производства в общей численности тракторного парка
	СТЗ и ХТЗ 15/30	ЧТЗ 48/60	Универсал 10/20	Фордзон-Путиловец 10/20	Всего	
Северный край	364	35	—	25	424	100,0
Карельская АССР	92	10	—	14	116	97,5
Ленинградская область	765	69	—	398	1 232	95,0
Западная область	784	41	—	400	1 225	99,4
Московская область	1 312	27	—	1 674	3 013	93,5
Калининская область	627	117	—	302	1 046	78,4
Ивановская область	793	35	—	432	1 260	99,9
Горьковский край	656	30	—	308	994	99,2
Кировский край	1 057	70	—	464	1 591	99,7
Свердловская область	2 263	40	—	203	2 506	98,2
Челябинская область	5 466	370	—	—	5 836	95,9
Башкирская АССР	1 760	70	—	246	2 076	92,1
Татарская АССР	1 291	—	—	202	1 493	87,7
Куйбышевский край	5 477	210	—	481	6 168	85,7
Оренбургская область	4 163	275	—	36	4 474	86,1
Воронежская область	5 428	82	—	1 050	6 560	84,2
Курская область	3 919	76	1	476	4 472	90,2
Саратовский край	8 456	419	—	347	9 222	91,9
Сталинградский край	5 623	265	—	131	6 019	93,3
Азово-Черноморский край	10 919	279	31	1 167	12 396	86,4
Северокавказский край	4 821	224	39	343	5 427	91,1
Крымская АССР	929	24	—	101	1 054	73,2
Казакская АССР	7 595	329	79	150	8 153	90,8
Кара-Калпакская АССР	287	—	19	3	309	95,4
Киргизская АССР	917	5	47	29	998	81,7
Омская область	2 543	77	—	109	2 729	86,9
Западносибирский край	8 096	299	—	545	8 940	85,7
Красноярский край	1 996	160	—	169	2 325	93,1
Восточносибирский край	1 779	132	—	125	2 036	93,4
Якутская АССР	179	40	—	74	293	100,0
Дальневосточный край	1 591	552	—	263	2 406	85,1
РСФСР	**91 948**	**4 362**	**216**	**10 267**	**106 793**	**89,5**
Киевская область	5 266	37	—	377	5 680	90,1
Черниговская область	1 075	—	—	255	1 330	88,7
Винницкая область	3 642	25	3	518	4 188	81,5
Харьковская область	5 336	62	—	316	5 714	89,4
Днепропетровская область	6 045	141	23	300	6 509	83,6
Одесская область	5 544	143	6	414	6 107	81,5
Донецкая область	4 648	75	—	228	4 951	90,2
АМССР	804	18	—	61	883	86,1
УССР	**32 360**	**501**	**32**	**2 469**	**35 362**	**86,0**
БССР	**1 387**	**65**	**—**	**829**	**2 281**	**92,4**
Азербайджанская ССР	1 445	33	582	100	2 160	90,9
ССР Грузии	636	17	15	51	719	95,2
ССР Армении	382	9	30	31	452	91,9
ЗСФСР	**2 463**	**59**	**627**	**182**	**3 331**	**91,9**
Узбекская ССР	5 383	—	1 302	190	6 875	86,7
Туркменская ССР	978	—	135	32	1 145	75,7
Таджикская ССР	899	—	89	10	998	76,2
СССР	**135 418**	**4 987**	**2 401**	**13 979**	**156 785**	**88,4**

[1] На 1 октября.

торный парк МТС 1 сентября 1935 г.

1935 г.										1 сентября 1935 г.		
Тракторы иностранного производства							Удельный вес тракторов иностранного производства в общей численности тракторного парка	Всего тракторов отечественного и иностранного производства		Число МТС [1]	Всего тракторов отечественного и иностранного производства	
Интернационал 10/20	Интернационал 15/30	Интернационал 22/36	Джон-Дир 15/27	Кейс 26/40	Прочие марки	Всего		Штук	Мощность в НР		Штук	Мощность в НР
—	—	—	—	—	—	—	—	424	7 390	33	885	16 153
—	—	—	—	—	3	3	2,5	119	2 090	10	163	3 113
53	—	—	—	—	12	65	5,0	1 297	19 481	76	2 092	34 498
—	—	—	—	—	7	7	0,6	1 232	17 888	67	1 955	31 180
81	8	79	40	—	—	208	6,5	3 221	40 984	136	4 022	54 687
256	32	—	—	—	—	288	21,6	1 334	21 081	63	1 911	34 289
1	—	—	—	—	—	1	0,1	1 261	17 905	57	1 751	27 250
2	—	—	—	—	6	8	0,8	1 002	14 584	50	1 707	26 999
2	—	—	—	—	3	5	0,3	1 596	23 932	71	2 175	35 174
30	—	1	—	14	—	45	1,8	2 551	38 581	88	3 598	57 421
—	—	9	2	238	—	249	4,1	6 085	106 166	125	8 326	153 542
13	—	—	3	136	25	177	7,9	2 253	36 431	78	2 849	51 022
7	—	170	33	—	—	210	12,3	1 703	25 690	62	1 988	30 460
478	18	464	54	—	19	1 033	14,3	7 201	113 398	172	9 403	159 489
261	—	343	91	28	—	723	13,9	5 197	88 254	104	7 087	131 906
976	—	60	190	—	6	1 232	15,8	7 792	109 901	183	10 394	151 788
69	—	183	232	—	—	484	9,8	4 956	75 399	124	7 219	111 874
323	6	390	93	—	1	813	8,1	10 035	163 732	186	13 594	231 071
114	3	284	29	—	—	430	6,7	6 449	106 243	145	10 039	171 870
832	64	112	21	874	42	1 945	13,6	14 341	225 370	285	17 337	289 499
125	2	5	268	124	4	528	8,9	5 955	95 606	145	7 657	131 571
42	24	32	283	—	5	386	26,8	1 440	21 876	39	1 829	27 886
130	5	64	306	312	7	824	9,2	8 977	147 562	227	12 496	218 639
15	—	—	—	—	—	15	4,6	324	4 675	11	674	10 182
33	—	—	183	—	8	224	18,3	1 222	17 910	32	1 815	27 750
114	1	31	16	248	—	410	13,1	3 139	51 456	76	4 832	89 292
576	5	43	74	790	1	1 489	14,3	10 429	169 692	204	13 281	239 526
35	—	102	—	36	—	173	6,9	2 498	42 840	61	3 092	55 050
7	—	137	—	—	1	145	6,6	2 181	37 375	77	2 755	47 295
—	—	—	—	—	—	—	—	293	5 345	12	313	6 305
116	—	147	—	—	158	421	14,9	2 827	61 225	79	3 215	72 733
4 691	**168**	**2 656**	**1 918**	**2 800**	**308**	**12 541**	**10,5**	**119 334**	**1 910 062**	**3 078**	**160 454**	**2 729 514**
415	3	185	20	—	3	626	9,9	6 306	93 211	138	8 347	120 121
115	11	25	18	—	—	169	11,3	1 499	20 810	63	2 028	28 115
817	11	125	—	—	—	953	18,5	5 141	72 125	119	6 810	93 505
447	32	80	118	—	—	677	10,6	6 391	94 656	137	7 833	121 708
682	—	38	555	—	—	1 275	16,4	7 784	116 654	145	8 991	156 263
1 213	—	—	172	—	3	1 388	18,5	7 495	108 964	146	8 675	142 341
13	2	—	524	—	—	539	9,8	5 490	83 620	100	6 690	108 553
141	—	2	—	—	—	143	13,9	1 026	14 988	25	1 193	17 243
3 843	**59**	**455**	**1 407**	—	**6**	**5 770**	**14,0**	**41 132**	**605 028**	**873**	**50 567**	**787 849**
146	—	—	**25**	—	**16**	**187**	**7,6**	**2 468**	**34 665**	**96**	**3 284**	**48 745**
155	2	9	—	—	51	217	9,1	2 377	32 382	51	3 292	46 452
9	—	24	—	—	3	36	4,8	755	11 754	37	959	16 130
29	1	10	—	—	—	40	8,1	492	7 297	20	669	10 338
193	**3**	**43**	—	—	**54**	**293**	**8,1**	**3 624**	**51 433**	**108**	**4 920**	**72 920**
95	—	293	529	—	134	1 051	13,3	7 926	113 036	129	10 664	154 533
93	—	—	250	—	24	367	24,3	1 512	21 260	43	2 207	31 890
52	—	—	176	—	83	311	23,8	1 309	18 465	37	1 884	26 901
9 113	**230**	**3 447**	**4 305**	**2 800**	**625**	**20 520**	**11,6**	**177 305**	**2 753 949**	**4 364**	**233 980**	**3 852 352**

507. Наличие тракторных плугов и лущильников в МТС на 1 января 1935 г.

В штуках

Республики, края и области	Всего плугов	В том числе						Лущильников
		Лемешных	Из них		Дисковых	Пшеничных	Кустарниковых	
			3-х корпусные	4-х корпусные				
Северный край	489	376	234	142	8	—	105	49
Карельская АССР	176	138	86	52	—	—	38	2
Ленинградская область	1 647	1 339	1 025	374	3	17	228	29
Западная область	1 778	1 705	1 489	216	2	11	60	144
Московская область	3 779	3 721	2 924	797	2	7	49	113
Калининская область	1 856	1 510	1 238	272	1	12	333	46
Ивановская область	1 528	1 328	1 163	165	1	26	173	66
Горьковский край	1 016	971	625	346	—	12	33	77
Кировский край	1 660	1 582	893	689	—	18	60	119
Свердловская область	2 761	2 592	1 068	1 524	14	133	22	206
Челябинская область	6 808	5 975	2 175	3 800	39	721	73	349
Башкирская АССР	2 184	1 901	855	1 046	—	266	17	230
Татарская АССР	1 908	1 651	742	909	1	256	—	255
Куйбышевский край	7 343	6 814	4 006	2 808	108	394	27	1 015
Оренбургская область	5 715	5 151	2 955	2 196	104	460	—	655
Воронежская область	8 007	7 635	4 956	2 679	54	283	35	1 298
Курская область	4 676	4 456	3 025	1 431	22	160	38	875
Саратовский край	11 748	9 271	5 666	3 605	383	1 962	132	1 111
Сталинградский край	6 799	5 982	3 144	2 838	69	748	—	716
Азово-Черноморский край	17 600	14 709	7 864	6 845	418	2 439	34	1 514
Северокавказский край	7 422	6 640	4 466	2 174	106	650	26	554
Крымская АССР	2 070	1 645	1 593	52	33	348	44	71
Казакская АССР	8 732	7 785	3 869	3 916	111	750	86	562
Кара-Калпакская АССР	416	416	322	94	—	—	—	—
Киргизская АССР	1 123	1 122	945	177	—	—	1	40
Омская область	3 371	2 922	1 662	1 260	22	417	10	239
Западносибирский край	9 667	8 624	4 834	3 790	109	876	58	565
Красноярский край	2 333	2 105	1 332	773	37	182	9	125
Восточносибирский край	2 037	1 767	835	932	77	162	31	61
Якутская АССР	226	220	15	205	—	—	6	2
Дальневосточный край	3 342	2 720	899	1 821	8	292	322	100
РСФСР	**130 217**	**114 833**	**66 905**	**47 928**	**1 732**	**11 602**	**2 050**	**11 218**
УССР	**49 070**	**41 876**	**31 243**	**10 633**	**1 286**	**5 784**	**124**	**11 170**
БССР	**2 528**	**2 442**	**1 888**	**554**	**13**	**16**	**57**	**302**
Азербайджанская ССР	1 820	1 771	1 026	745	33	3	13	427
ССР Грузии	929	907	737	170	13	3	6	34
ССР Армении	459	428	305	123	10	1	20	104
ЗСФСР	**3 208**	**3 106**	**2 068**	**1 038**	**56**	**7**	**39**	**565**
Узбекская ССР	**5 565**	**5 480**	**4 945**	**535**	**33**	**51**	**1**	**83**
Туркменская ССР	**1 303**	**1 303**	**1 208**	**95**	—	—	—	**23**
Таджикская ССР	**1 199**	**1 195**	**1 027**	**168**	**1**	—	**3**	**36**
СССР	**193 090**	**170 235**	**109 284**	**60 951**	**3 121**	**17 460**	**2 274**	**23 397**
Было на 1 января 1934 г.	[1] 151 692	127 182	75 166	46 471	3 128	19 713	653	27 893
1935 г. в % к 1934 г.	127,2	133,7	145,4	131,2	99,8	88,6	357,0	83,9

[1] В том числе 157 болотных плугов и 859 прочих.

508. Наличие в МТС тракторных борон, сеялок и уборочных машин на 1 января 1935 г.

В штуках

Республики, края и области	Бороны (дисковые)	Культиваторы	Сеялки			Уборочные машины			
			Всего	В том числе		Пикке-ры	Льно-теребилки	Сноповязалки	Сенокосилки
				Зерновые	Специальные				
Северный край	127	11	113	113	—	—	147	8	16
Карельская АССР	47	—	20	18	2	—	—	7	17
Ленинградская область	334	29	166	166	—	—	1 029	54	178
Западная область	339	39	438	435	3	6	1 511	133	238
Московская область	290	84	749	705	44	—	251	260	243
Калининская область	435	5	278	277	1	—	2 020	127	249
Ивановская область	452	49	415	386	29	—	1 591	80	114
Горьковский край	223	30	265	263	2	—	201	69	26
Кировский край	365	176	406	395	11	1	1 375	181	141
Свердловская область	750	326	790	781	9	—	1 210	417	204
Челябинская область	1 252	954	1 881	1 859	22	2	10	321	174
Башкирская АССР	395	932	780	766	14	—	32	269	76
Татарская АССР	312	352	793	793	—	—	20	244	69
Куйбышевский край	736	1 017	2 725	2 708	17	4	36	663	259
Оренбургская область	646	772	1 841	1 835	6	4	—	355	162
Воронежская область	538	1 161	3 877	2 997	880	25	—	442	116
Курская область	610	772	3 378	1 549	1 829	17	4	394	144
Саратовский край	1 612	1 317	3 707	3 695	12	30	—	918	418
Сталинградский край	1 112	868	2 657	2 512	145	19	—	316	1 849
Азово-Черноморский край	2 007	4 120	5 755	5 093	662	1 972	7	2 096	365
Северокавказский край	936	2 119	3 613	2 038	1 575	979	—	756	205
Крымская АССР	298	603	998	931	67	103	—	269	40
Казакская АССР	1 569	611	2 779	2 162	617	3	10	503	756
Кара-Калпакская АССР	84	—	11	1	10	—	—	—	141
Киргизская АССР	114	64	227	189	38	—	—	27	367
Омская область	607	471	1 093	1 089	4	5	8	236	71
Западносибирский край	1 702	1 404	3 229	2 947	282	—	639	748	153
Красноярский край	469	157	676	672	4	—	148	359	68
Восточносибирский край	513	128	635	635	—	—	98	288	57
Якутская АССР	40	35	29	26	3	—	—	23	35
Дальневосточный край	1 054	221	1 275	1 253	22	3	197	831	311
РСФСР	**19 968**	**18 827**	**45 599**	**39 289**	**6 310**	**3 173**	**10 544**	**11 394**	**7 262**
Киевская область	359	1 019	5 420	1 524	3 896	12	260	217	74
Черниговская область	123	382	842	512	330	—	69	79	50
Винницкая область	427	1 384	4 878	1 321	3 557	89	—	194	211
Харьковская область	515	1 477	5 009	1 979	3 030	114	12	479	116
Днепропетровская область	548	2 145	4 971	4 178	793	459	—	642	50
Одесская область	743	2 335	5 239	4 057	1 182	455	16	963	67
Донецкая область	461	931	1 607	1 568	39	247	—	621	35
АМССР	107	226	561	433	128	124	—	190	1
УССР	**3 283**	**9 899**	**28 527**	**15 572**	**12 955**	**1 500**	**357**	**3 385**	**604**
БССР	**686**	**103**	**586**	**540**	**46**	—	**1 324**	**299**	**333**
Азербайджанская ССР	361	571	1 255	310	945	—	—	356	261
ССР Грузии	146	37	296	97	199	14	—	76	96
ССР Армении	110	38	180	69	111	—	—	46	126
ЗСФСР	**617**	**646**	**1 731**	**476**	**1 255**	**14**	—	**478**	**483**
Узбекская ССР	**632**	**618**	**1 098**	**297**	**801**	**5**	—	**14**	**309**
Туркменская ССР	**256**	**217**	**353**	**75**	**278**	—	—	**2**	**145**
Таджикская ССР	**184**	**184**	**262**	**53**	**209**	—	—	**1**	**76**
СССР	**25 626**	**30 494**	**78 156**	**56 302**	**21 854**	**4 692**	**12 225**	**15 573**	**9 212**
Было на 1 января 1934 г.	70 536	28 694	63 266	56 473	6 793	3 288	11 723	13 531	6 013
1935 г. в % к 1934 г.	—	106,2	123,5	99,7	321,7	142,7	104,3	114,9	152,6

509. Парк комбайнов МТС на 1 января 1932 — 1934 гг.

В штуках

Республики, края и области	1932	1933	1934
Московская область	—	1	3
Ивановская область	—	—	2
Бывш. Уральская область	5	206	—
Свердловская область	—	—	50
Челябинская область	—	—	1 023
Башкирская АССР	—	48	217
Татарская АССР	—	35	187
Бывш. Средневолжский край	6	200	948
Бывш. ЦЧО	—	55	—
Воронежская область	—	—	213
Курская область	—	—	80
Бывш. Нижневолжский край	3	103	—
Саратовский край	—	—	537
Сталинградский край	—	—	705
Северокавказский край (в старых границах)	64	412	—
Азово-Черноморский край	—	—	1 395
Северокавказский край (в новых границах)	—	—	258
Крымская АССР	12	130	299
Казакская АССР	1	97	652
Киргизская АССР	—	—	7
Западносибирский край	2	251	1 125
Восточносибирский край	—	—	3
Дальневосточный край	—	360	360
РСФСР	**93**	**1 898**	**8 064**
Киевская область	...	...	35
Черниговская область	...	...	8
Винницкая область	...	...	20
Харьковская область	...	...	133
Днепропетровская область	...	...	906
Одесская область	...	...	932
Донецкая область	...	...	298
АМССР	...	...	71
УССР	**16**	**341**	**2 403**
Азербайджанская ССР	—	—	22
ССР Грузии	—	—	3
ССР Армении	—	—	2
ЗСФСР	—	—	**27**
Узбекская ССР			
Туркменская ССР	—	5	**37**
Таджикская ССР			
СССР	**109**	**2 244**	**10 531**

510. Парк комбайнов МТС на 1 января и 1 июля 1935 г.

В штуках

Республики, края и области	Общее число комбайнов на 1 января 1935 г.	В том числе				Общее число комбайнов на 1 июля 1935 г.
		Россельмаш 20′	Саркомбайн 15′	Коммунар 15′	Прочие 15′	
Западная область	—	—	—	—	—	7
Московская область	19	—	—	19	—	68
Калининская область	—	—	—	—	—	10
Ивановская область	1	—	—	1	—	6
Горьковский край	2	—	2	—	—	21
Кировский край	21	—	—	21	—	64
Свердловская область	118	—	11	107	—	267
Челябинская область	1 238	95	119	1 024	—	1 668
Башкирская АССР	324	32	83	206	3	504
Татарская АССР	266	—	135	131	—	343
Куйбышевский край	631	3	573	35	20	911
Оренбургская область	791	16	654	110	11	1 256
Воронежская область	326	7	181	137	1	648
Курская область	167	1	31	135	—	426
Саратовский край	981	13	944	23	1	2 021
Сталинградский край	926	1	879	46	—	2 051
Азово-Черноморский край	1 771	477	14	1 280	—	2 891
Северокавказский край	436	46	—	387	3	781
Крымская АССР	345	—	—	297	48	645
Казакская АССР	910	22	218	658	12	1 507
Киргизская АССР	1	—	—	1	—	19
Омская область	450	32	128	268	22	803
Западносибирский край	1 569	56	538	975	—	2 154
Красноярский край	118	—	55	63	—	188
Восточносибирский край	—	—	—	—	—	67
Якутская АССР	2	—	2	—	—	2
Дальневосточный край	244	—	30	195	19	464
РСФСР	**11 657**	**801**	**4 597**	**6 119**	**140**	**19 792**
Киевская область	62	—	2	58	2	242
Черниговская область	15	—	—	15	—	46
Винницкая область	36	—	1	34	1	166
Харьковская область	304	3	—	301	—	589
Днепропетровская область	1 321	1	23	1 292	5	2 215
Одесская область	1 240	—	—	1 240	—	2 140
Донецкая область	444	—	4	433	7	869
АМССР	80	4	4	72	—	100
УССР	**3 502**	**8**	**34**	**3 445**	**15**	**6 367**
Азербайджанская ССР	21	1	10	10	—	41
ССР Грузии	6	—	—	6	—	26
ССР Армении	6	—	—	6	—	21
ЗСФСР	**33**	**1**	**10**	**22**	—	**88**
Узбекская ССР	**14**	**13**	—	**1**	—	**44**
Туркменская ССР	—	—	—	—	—	**5**
Таджикская ССР	**1**	—	—	—	**1**	**1**
СССР	**15 207**	**823**	**4 641**	**9 587**	**156**	**26 297**

511. Грузовой и легковой автомобильный парк МТС на 1 января 1931—1934 гг.

В штуках

Республики, края и области	Численность грузовых автомашин				Численность легковых автомашин	
	1931	1932	1933	1934	1933	1934
Северный край	—	—	1	1	—	2
Ленинградская область	—	6	12	19	1	24
Западная область	—	6	8	25	—	32
Московская область	—	6	31	64	2	34
Ивановская область	—	4	15	25	1	20
Горьковский край	—	4	16	17	2	36
Бывш. Уральская область	8	56	315	—	1	—
Свердловская область	—	—	—	145	—	29
Челябинская область	—	—	—	614	—	91
Обско-Иртышская область	—	—	—	1	—	—
Башкирская АССР	—	8	78	123	1	35
Татарская АССР	—	10	15	15	—	34
Бывш. Средневолжский край	17	75	334	598	17	144
Бывш. ЦЧО	3	41	616	—	15	—
Воронежская область	—	—	—	622	—	114
Курская область	—	—	—	617	—	77
Бывш. Нижневолжский край	19	97	422	—	1	—
Саратовский край	—	—	—	439	—	130
Сталинградский край	—	—	—	384	—	74
Северокавказский край (в старых границах)	28	139	588	—	18	—
Азово-Черноморский край	—	—	—	1 271	—	262
Северокавказский край (в новых границах)	—	—	—	309	—	99
Крымская АССР	—	16	95	206	3	33
Казакская АССР	8	29	176	369	3	83
Кара-Калпакская АССР	—	—	15	25	—	2
Киргизская АССР	—	18	22	46	5	11
Западносибирский край	22	97	459	718	7	133
Восточносибирский край	—	7	31	178	—	50
Якутская АССР	—	—	—	12	—	—
Дальневосточный край	—	—	73	140	—	61
РСФСР [1]	**105**	**619**	**3 322**	**6 983**	**77**	**1 610**
Киевская область	—	—	388	1 050	—	98
Черниговская область	—	—	12	84	—	23
Винницкая область	—	—	447	1 108	—	104
Харьковская область	—	—	324	1 048	—	116
Днепропетровская область	—	—	479	738	—	114
Одесская область	—	—	539	786	—	137
Донецкая область	—	—	167	256	—	85
АМССР	—	—	84	114	—	24
УССР	**44**	**256**	**2 440**	**5 184**	**30**	**701**
БССР	—	**15**	**16**	**42**	**1**	**42**
Азербайджанская ССР	16	26	20	55	7	38
ССР Грузии	—	—	24	24	18	28
ССР Армении	—	—	2	17	4	5
ЗСФСР	**16**	**26**	**46**	**96**	**29**	**71**
Узбекская ССР	—	**59**	**104**	**179**	**13**	**34**
Туркменская ССР	**12**	**29**	**35**	**73**	**8**	**16**
Таджикская ССР	—	—	**28**	**43**	**9**	**15**
СССР	**177**	**1 004**	**5 991**	**12 600**	**167**	[2] **2 489**

Примечание. За все годы, кроме 1932 г., парк автомашин дан по всему числу МТС, а за 1932 г. по 1 196 МТС.

[1] Без Карельской АССР. [2] К 1 января 1935 г. парк легковых автомашин вырос до 4 641 и к 1 июля 1935 г. до 5 211 штук при следующем распределении по союзным республикам: РСФСР—3 570, УССР—1 160, БССР—103, ЗСФСР—141, Узбекская ССР—149, Туркменская ССР—49 и Таджикская ССР—39.

512. Парк грузовых автомашин МТС на 1 января и 1 июля 1935 г.

Республики, края и области	Численность автомашин по маркам на 1 января 1935 г. (штук)								Автомобильный парк на 1 июля 1935 г.	
	ГАЗ 1,5 тонн	АМО 2,5 тонн	ЯГЗ 5,0 тонн	ЗИС 3,0 тонн	ФОРД 1,5 тонн	Прочие марки	Всего: Численность автомашин	Всего: Грузоподъемность (тонн)	Численность автомашин (штук)	Грузоподъемность (тонн)
Северный край	13	—	—	—	2	—	15	22,5	24	36,0
Карельская АССР	11	—	—	—	—	—	11	16,5	12	18,0
Ленинградская область	68	5	—	1	—	—	74	117,5	109	173,0
Западная область	37	6	—	4	6	—	53	91,5	69	117,0
Московская область	88	26	—	21	7	6	148	279,5	189	365,0
Калининская область	42	7	—	11	1	—	61	115,0	71	130,0
Ивановская область	24	12	—	—	5	—	41	73,5	50	91,5
Горьковский край	24	—	—	3	5	1	33	54,0	49	78,0
Кировский край	34	2	—	2	12	2	52	83,0	70	110,0
Свердловская область	102	24	—	—	78	—	204	330,0	229	381,0
Челябинская область	500	184	—	33	209	—	926	1 622,5	970	1 724,5
Башкирская АССР	126	20	—	—	69	—	215	342,5	228	372,5
Татарская АССР	31	1	—	—	11	—	43	65,5	49	74,5
Куйбышевский край	225	171	—	2	73	—	471	880,5	498	957,0
Оренбургская область	204	189	—	22	77	7	499	970,5	542	1 051,5
Воронежская область	307	371	—	26	146	—	850	1 685,0	941	1 830,5
Курская область	314	339	—	25	186	30	894	1 717,5	950	1 839,0
Саратовский край	402	210	—	78	159	10	859	1 615,5	951	1 765,5
Сталинградский край	266	233	—	51	113	9	672	1 317,5	794	1 521,5
Азово-Черноморский край	521	675	—	144	392	18	1 750	3 516,0	1 862	3 706,5
Северокавказский край	235	158	—	46	105	14	558	1 064,0	760	1 379,0
Крымская АССР	72	112	—	—	64	20	268	514,0	294	556,0
Казакская АССР	702	35	—	2	144	—	883	1 362,5	1 600	2 618,0
Кара-Калпакская АССР	26	—	—	—	5	—	31	46,5	43	64,5
Киргизская АССР	97	1	—	—	27	6	131	197,5	162	244,0
Омская область	138	75	—	12	120	21	366	642,0	479	834,0
Западносибирский край	282	320	18	73	162	29	884	1 818,5	960	1 932,5
Красноярский край	98	42	3	14	39	3	199	372,0	236	427,5
Восточносибирский край	76	11	—	4	32	8	131	213,5	153	267,5
Якутская АССР	10	—	—	15	12	—	37	78,0	49	114,0
Дальневосточный край	89	39	—	52	56	—	236	471,0	347	709,5
РСФСР	**5 164**	**3 268**	**21**	**641**	**2 317**	**184**	**11 595**	**21 695,5**	**13 740**	**25 480,0**
Киевская область	399	520	—	121	321	48	1 409	2 815,0	1 473	2 953,0
Черниговская область	82	41	—	1	23	—	147	263,0	177	323,0
Винницкая область	485	630	—	123	179	3	1 420	2 944,5	1 439	2 973,0
Харьковская область	606	596	1	125	102	35	1 465	2 984,5	1 532	3 152,5
Днепропетровская область	150	520	—	112	139	89	1 010	2 203,0	1 245	2 753,5
Одесская область	196	441	—	125	325	17	1 104	2 284,5	1 321	2 746,5
Донецкая область	143	88	—	36	108	35	410	757,0	624	1 198,0
АМССР	64	66	1	2	25	5	163	317,0	179	350,0
УССР	**2 125**	**2 902**	**2**	**645**	**1 222**	**232**	**7 128**	**14 568,5**	**7 990**	**16 449,5**
БССР	**47**	**10**	**—**	**3**	**17**	**—**	**77**	**130,0**	**98**	**166,0**
Азербайджанская ССР	68	2	—	—	28	—	98	149,0	153	233,0
ССР Грузии	32	—	—	—	20	2	54	81,0	72	115,5
ССР Армении	39	—	—	—	5	—	44	66,0	50	81,0
ЗСФСР	**139**	**2**	**—**	**—**	**53**	**2**	**196**	**296,0**	**275**	**429,5**
Узбекская ССР	**216**	**2**	**—**	**—**	**100**	**—**	**318**	**479,0**	**562**	**845,0**
Туркменская ССР	**47**	**3**	**—**	**—**	**43**	**—**	**93**	**142,5**	**129**	**196,5**
Таджикская ССР	**48**	**16**	**—**	**—**	**29**	**—**	**93**	**155,5**	**123**	**200,5**
СССР	**7 786**	**6 203**	**23**	**1 289**	**3 781**	**418**	**19 500**	**37 467,0**	**22 917**	**43 767,0**

513. Парк сложных и полусложных молотилок в МТС на 1 января и 1 июля 1935 г.

В штуках

Республики, края и области	Всего молотилок на 1 января 1935 г.	В том числе по маркам						Всего молотилок на 1 июля 1935 г.
		МК 1 100	МО 900	БДО 34	АДО 42	Прочие сложные	Полусложные	
Северный край	101	7	44	49	—	—	1	172
Карельская область	38	1	1	32	—	4	—	50
Ленинградская область	483	52	9	395	2	22	3	534
Западная область	669	71	55	499	2	23	19	732
Московская область	1 301	291	11	867	25	55	52	1 382
Калининская область	458	22	8	380	4	22	22	536
Ивановская область	615	86	23	402	60	13	31	692
Горьковский край	533	96	14	368	2	32	21	599
Кировский край	607	142	34	366	9	44	12	669
Свердловская область	1 054	370	116	398	36	65	69	1 231
Челябинская область	1 659	831	346	332	64	57	29	1 834
Башкирская АССР	1 009	510	77	348	3	59	12	1 191
Татарская АССР	859	376	83	364	9	17	10	989
Куйбышевский край	3 606	1 476	679	891	121	275	164	3 832
Оренбургская область	1 795	1 137	377	70	48	104	59	1 901
Воронежская область	3 824	1 067	723	1 537	77	323	97	4 003
Курская область	2 262	862	234	893	39	114	120	2 440
Саратовский край	3 414	1 415	758	612	72	461	96	3 651
Сталинградский край	2 252	1 083	643	251	63	189	23	2 389
Азово-Черноморский край	7 990	1 920	1 022	89	152	4 571	236	8 157
Северокавказский край	3 072	775	722	53	72	1 307	143	3 225
Крымская АССР	1 046	162	81	3	2	684	114	1 101
Казакская АССР	2 266	1 302	412	311	140	70	31	2 610
Кара-Калпакская АССР	—	—	—	—	—	—	—	2
Киргизская АССР	344	84	77	146	7	22	8	462
Омская область	1 156	468	178	240	50	206	14	1 404
Западносибирский край	4 241	2 130	797	806	231	209	68	4 494
Красноярский край	941	546	163	160	23	41	8	1 031
Восточносибирский край	604	391	61	103	10	22	17	883
Якутская АССР	57	44	—	—	13	—	—	77
Дальневосточный край	923	476	111	74	27	124	111	993
РСФСР	**49 179**	**18 193**	**7 859**	**11 039**	**1 363**	**9 135**	**1 590**	**53 266**
Киевская область	4 429	437	459	1 641	69	1 089	734	4 628
Черниговская область	1 022	188	152	468	11	123	80	1 047
Винницкая область	3 496	381	525	1 284	40	767	499	3 580
Харьковская область	4 633	802	604	1 176	89	1 492	470	4 730
Днепропетровская область	4 445	1 321	877	896	185	706	460	4 752
Одесская область	5 053	1 325	1 099	1 079	198	1 185	167	5 422
Донецкая область	2 518	751	460	388	52	747	120	2 752
АМССР	624	130	91	126	22	219	36	639
УССР	**26 220**	**5 335**	**4 267**	**7 058**	**666**	**6 328**	**2 566**	**27 550**
БССР	**1 474**	**157**	**103**	**1 045**	**6**	**82**	**81**	**1 518**
Азербайджанская ССР	326	58	147	5	1	96	19	381
ССР Грузии	268	40	97	11	2	109	9	303
ССР Армении	74	14	50	—	—	10	—	94
ЗСФСР	**668**	**112**	**294**	**16**	**3**	**215**	**28**	**778**
Узбекская ССР	**302**	**55**	**144**	**19**	**1**	**66**	**17**	**364**
Туркменская ССР	**122**	**54**	**18**	**38**	—	**12**	—	**173**
Таджикская ССР	**61**	**19**	**30**	**3**	**1**	**4**	**4**	**68**
СССР	**78 026**	**23 925**	**12 715**	**19 218**	**2 040**	**15 842**	**4 286**	**83 717**

514. Общий объем работ, выполненных МТС в 1934 г.

Республики, края и области	Общий объем работ, выполненных МТС, в переводе на пахоту (в тыс. га)	В том числе в %						
		Всех тракторных работ (без молотьбы)	Из них				Обмолот	
			Вспашка	Культивация	Посев	Уборка	Всего	В том числе тракторами
Северный край	88,0	82,9	66,7	13,6	1,5	1,1	17,1	16,9
Карельская АССР	13,1	84,7	65,6	19,1	0,0	0,0	15,3	14,5
Ленинградская область	283,0	82,4	62,8	16,2	1,4	2,0	17,6	17,0
Западная область	353,4	78,6	70,9	3,7	2,8	1,2	21,4	20,9
Московская область	840,0	76,1	72,1	2,4	1,0	0,6	23,9	22,5
Калининская область	264,3	81,3	66,6	11,2	0,8	2,7	18,7	18,2
Ивановская область	272,5	81,7	71,1	7,2	2,0	1,4	18,3	17,8
Горьковский край	348,0	80,1	72,6	5,4	1,7	0,4	19,9	18,5
Кировский край	530,0	85,8	75,4	6,6	1,6	2,2	14,2	14,0
Свердловская область	1 087,2	88,4	74,6	7,6	2,4	3,8	11,6	11,3
Челябинская область	2 610,8	87,5	64,0	9,6	5,5	8,4	12,5	11,7
Башкирская АССР	904,8	76,4	62,4	5,8	2,7	5,5	23,6	22,4
Татарская АССР	851,8	75,7	56,2	9,9	5,6	4,0	24,3	22,5
Куйбышевский край	3 423,2	79,3	60,1	9,2	4,2	5,8	20,7	17,9
Оренбургская область	2 524,5	83,0	55,1	11,4	5,9	10,6	17,0	14,9
Воронежская область	3 810,5	82,8	73,5	6,1	1,5	1,7	17,2	15,4
Курская область	1 968,1	82,8	76,0	4,6	1,2	1,0	17,2	16,1
Саратовский край	5 672,6	85,4	57,9	10,9	6,2	10,4	14,6	12,1
Сталинградский край	3 922,2	85,4	55,8	11,1	6,7	11,8	14,6	13,8
Азово-Черноморский край	8 070,3	85,7	64,3	9,6	3,7	8,1	14,3	5,0
Северокавказский край	3 336,4	87,4	67,2	8,2	5,6	6,4	12,6	8,5
Крымская АССР	745,4	83,0	65,5	5,2	6,6	5,7	17,0	10,1
Казакская АССР	2 706,6	85,5	61,5	8,4	4,6	11,0	14,5	13,7
Кара-Калпакская АССР	25,6	100,0	100,0	—	—	—	—	—
Киргизская АССР	272,9	82,5	75,5	1,9	2,0	3,1	17,5	17,4
Омская область	1 206,3	86,0	64,9	8,6	5,1	7,4	14,0	12,7
Западносибирский край	3 741,3	81,5	62,8	6,6	5,1	7,0	18,5	16,7
Красноярский край	854,1	83,7	70,5	6,8	3,3	3,1	16,3	16,1
Восточносибирский край	585,3	82,0	69,7	6,4	4,1	1,8	18,0	17,0
Якутская АССР	9,5	64,2	58,9	2,1	—	3,2	35,8	35,8
Дальневосточный край	871,5	88,7	63,4	12,5	5,3	7,5	11,3	9,9
РСФСР	**52 193,2**	**84,0**	**63,9**	**8,6**	**4,4**	**7,1**	**16,0**	**13,0**
Киевская область	2 544,4	82,1	61,8	18,5	1,3	0,5	17,9	5,6
Черниговская область	535,0	74,3	68,3	5,0	0,6	0,4	25,7	17,0
Винницкая область	2 061,1	78,3	68,6	7,7	1,2	0,8	21,7	12,0
Харьковская область	2 861,3	82,0	70,3	9,4	0,9	1,4	18,0	6,7
Днепропетровская область	4 229,7	83,1	58,6	14,6	6,3	3,6	16,9	7,2
Одесская область	3 752,9	82,4	66,3	8,8	2,6	4,7	17,6	10,3
Донецкая область	2 877,2	86,7	65,3	12,1	2,5	6,8	13,3	8,5
АМССР	449,1	84,9	66,4	11,4	3,2	3,9	15,1	9,0
УССР	**19 310,7**	**82,5**	**64,7**	**11,8**	**2,8**	**3,2**	**17,5**	**8,6**
БССР	**581,6**	**77,6**	**63,6**	**10,8**	**1,4**	**1,8**	**22,4**	**19,5**
Азербайджанская ССР	432,0	92,2	79,1	4,2	5,1	3,8	7,8	7,7
ССР Грузии	126,7	87,2	77,0	4,7	2,3	3,2	12,8	12,6
ССР Армении	79,5	91,7	85,9	2,0	1,8	2,0	8,3	7,2
ЗСФСР	**638,2**	**91,2**	**79,5**	**4,0**	**4,2**	**3,5**	**8,8**	**8,6**
Узбекская ССР	**1 120,5**	**97,6**	**90,7**	**2,0**	**1,0**	**3,9**	**2,4**	**2,3**
Туркменская ССР	**191,8**	**95,4**	**91,3**	**1,3**	**0,3**	**2,5**	**4,6**	**4,6**
Таджикская ССР	**150,3**	**98,5**	**87,9**	**9,1**	**1,0**	**0,5**	**1,5**	**1,4**
СССР	**74 186,3**	**83,9**	**64,8**	**9,3**	**3,9**	**5,9**	**16,1**	**11,7**

Примечание. В первую группу работ «вспашка» включены: весновспашка, вспашка паров, пахота—под озимые и зяблевая пахота с коэфициентом для перевода 1,0, вспашка с бороньбой—1,15, подъем целины—1,5 и перепашка паров—0,9. Во вторую группу работ включены: культивация пахоты и посевов и дискование с коэфициентом для перевода—0,3, лущевка—0,5 и боронование 0,15. Для посева сеялками переводной коэфициент принят 0,25. В группу работ «уборка» включены: уборка зерновых хлебоуборочными машинами и сенокошение с коэфициентом для перевода—0,3, уборка комбайнами—0,7, уборка льнотеребилками—1,3, уборка свеклоподъемниками—1,0 и уборка хлопка турман-вакуумами (с коэфициентом 7,5 на тонну). Для молотьбы принят коэфициент 0,3. Более детальный состав работ, выполненных МТС, см. табл. 515.

515. Объем тракторных работ, 1933 и

В тыс.

№№ по порядку	Республики, края и области	Годы	Произведено работ					
			Весновспашка	Вспашка с бороно-ванием	Подъем паров	Перепашка паров	Пахота под озимые	Зяблевая пахота
1	Северный край	1934	10,4	1,1	14,7	3,4	3,8	21,4
2	Карельская АССР	1934	1,1	0,1	1,3	0,5	0,8	3,4
3	Ленинградская область	1934	25,5	0,9	33,8	7,5	4,7	69,7
4	Западная область	1934	67,7	0,4	68,2	18,8	1,2	92,5
5	Московская область	1934	131,1	4,3	147,8	73,5	9,1	185,8
6	Калининская область	1934	30,9	0,1	39,0	6,9	4,5	77,4
7	Ивановская область	1934	40,7	0,2	39,5	18,3	11,3	76,9
8	Горьковский край	1934	33,6	1,6	68,0	51,6	7,7	93,4
9	Кировский край	1934	47,1	4,6	97,7	55,5	50,9	143,9
10	Свердловская область	1934	178,5	24,8	179,1	190,9	6,6	246,2
11	Челябинская область	1934	407,5	145,1	485,0	319,9	10,6	304,5
12	Башкирская АССР	1934	81,9	6,0	161,9	121,1	1,2	198,8
13	Татарская АССР	1934	28,7	5,9	194,1	84,0	24,1	148,5
14	Куйбышевский край	1934	342,5	117,4	587,9	152,9	5,4	849,9
15	Оренбургская область	1934	221,2	107,6	369,6	26,2	16,5	628,3
16	Воронежская область	1934	429,5	246,7	813,9	425,8	26,7	845,0
17	Курская область	1934	313,7	109,5	469,5	201,4	23,5	382,4
18	Саратовский край	1934	780,3	477,5	824,4	230,8	92,2	830,0
19	Сталинградский край	1934	566,5	318,5	352,9	114,9	183,4	601,1
20	Азово-Черноморский край	1934	1 588,2	758,2	529,1	190,5	1 116,2	909,1
21	Северокавказский край	1934	533,2	381,9	321,8	172,6	482,4	310,2
22	Крымская АССР	1934	71,5	5,7	117,5	135,7	74,0	96,5
23	Казакская АССР	1934	537,8	200,4	439,3	50,4	82,0	323,4
24	Кара-Калпакская АССР	1934	7,4	8,2	—	—	—	8,8
25	Киргизская АССР	1934	75,2	46,7	14,4	—	44,1	17,6
26	Омская область	1934	205,4	61,4	231,3	161,7	7,3	120,7
27	Западносибирский край	1934	638,7	184,0	598,9	520,4	5,1	409,7
28	Красноярский край	1934	181,2	13,6	183,0	174,5	0,6	64,9
29	Восточносибирский край	1934	102,2	17,2	146,4	112,8	0,4	36,9
30	Якутская АССР	1934	1,5	—	0,4	0,0	—	2,2
31	Дальневосточный край	1934	255,7	0,7	101,5	45,0	8,0	141,5
32	**РСФСР**	**1933**	**7 494,1**	...	**6 288,3**		**83,7**	**3 949,3**
		1934	**7 936,4**	**3 250,3**	**7 631,9**	**3 667,5**	**2 304,3**	**8 240,6**
33	Киевская область	1934	400,7	13,9	236,8	17,9	383,3	520,5
34	Черниговская область	1934	114,9	18,8	41,7	1,3	83,5	102,3
35	Винницкая область	1934	201,2	272,0	103,1	15,0	283,6	498,7
36	Харьковская область	1934	329,6	211,6	310,0	45,4	484,2	590,3
37	Днепропетровская область	1934	329,1	199,0	466,5	156,3	593,7	721,4
38	Одесская область	1934	490,1	270,3	377,7	234,0	676,7	420,3
39	Донецкая область	1934	420,6	227,3	218,1	99,0	417,9	470,4
40	АМССР	1934	73,1	17,9	44,9	9,9	86,9	63,7
41	**УССР**	**1933**	**3 141,3**	...	**3 112,4**		**108,6**	**1 646,9**
		1934	**2 359,3**	**1 230,8**	**1 798,8**	**578,8**	**3 009,8**	**3 387,6**
42	**БССР**	**1933**	**59,7**	...	**51,2**		—	**39,4**
		1934	**83,1**	**0,5**	**64,8**	**6,3**	**38,7**	**170,9**
43	Азербайджанская ССР	1933	73,1	...	47,8		0,1	48,0
		1934	81,0	32,8	51,5	29,4	66,8	77,9
44	ССР Грузии	1933	41,5	...	15,4		0,1	9,4
		1934	35,0	—	8,7	6,0	28,0	20,2
45	ССР Армении	1933	26,3	...	11,4		—	3,9
		1934	27,0	3,2	6,3	0,6	9,8	20,8
46	**ЗСФСР**	**1933**	**140,9**	...	**74,6**		**0,2**	**61,3**
		1934	**143,0**	**36,0**	**66,5**	**36,0**	**104,6**	**118,9**
47	**Узбекская ССР**	**1933**	**327,8**	...	**8,4**		—	**131,7**
		1934	**130,6**	**469,8**	**42,4**	**3,7**	**58,7**	**234,5**
48	**Туркменская ССР**	**1933**	**81,3**	...	**7,8**		—	**24,9**
		1934	**58,5**	**36,6**	**12,5**	—	**16,6**	**45,3**
49	**Таджикская ССР**	**1933**	**51,5**	...	**3,7**		—	**12,2**
		1934	**80,6**	**0,5**	**6,3**	**1,5**	**6,8**	**36,5**
50	**СССР**	**1933**	**11 296,6**	...	**9 546,4**		**192,5**	**5 865,7**
		1934	**10 791,5**	**5 024,5**	**9 623,2**	**4 293,8**	**5 539,5**	**12 234,3**

выполненных МТС, по видам

1934 гг.

га

в натуре (без перевода на пахоту)

Подъем целины	Боронование	Дискование	Культивация	Лущевка	Посев		Уборка					№№ по порядку
					Яровых	Озимых	Зерновых (и подсолнечника) хлебоуборочными машинами и комбайнами	В том числе комбайнами	Льна льнотеребилками	Свеклы свеклоподъемниками	Сенокошение	
2,7	20,5	29,2	0,4	0,1	2,5	2,8	1,1	—	0,5	—	0,1	1
1,0	1,8	6,7	—	0,5	0,0	0,1	0,0	—	—	—	0,1	2
17,2	19,9	101,4	21,5	0,0	5,9	7,2	2,2	—	3,5	—	2,2	3
2,3	21,6	30,0	3,0	0,1	5,3	34,7	5,0	—	1,6	—	1,4	4
2,8	43,4	22,2	6,8	0,3	9,7	24,7	9,8	0,1	0,4	—	1,7	5
8,7	25,9	78,0	7,8	0,2	2,0	6,4	9,4	—	2,8	—	2,1	6
5,9	27,8	49,8	0,2	0,4	6,1	10,7	2,3	—	2,0	—	1,3	7
1,0	46,2	18,8	11,2	5,8	9,2	14,9	3,1	0,1	0,2	—	0,4	8
2,9	96,2	30,2	30,2	4,9	10,0	24,6	24,3	6,0	1,3	—	0,6	9
0,1	329,3	41,1	68,4	1,6	38,2	66,8	102,8	18,0	2,1	—	0,9	10
6,3	1 082,6	107,6	175,8	4,0	436,5	100,5	490,2	158,6	—	—	32,6	11
0,3	136,0	32,2	62,4	7,2	45,6	50,0	116,2	37,7	—	—	0,6	12
0,5	173,7	18,2	138,8	21,5	71,2	95,2	77,7	27,4	—	—	—	13
—	1 539,0	64,2	77,8	81,7	342,8	227,6	508,4	105,4	—	—	3,1	14
4,2	1 374,0	48,6	48,8	102,9	320,8	239,8	729,0	117,3	0,3	—	6,8	15
1,6	905,3	27,2	225,5	43,8	79,3	132,9	108,6	49,0	—	9,1	0,9	16
0,0	376,6	12,6	85,7	8,8	28,9	47,4	29,0	5,6	—	8,7	0,1	17
—	2 941,9	66,2	247,8	165,9	725,6	645,8	1 719,0	167,8	—	—	23,2	18
5,4	2 120,2	121,0	189,2	53,2	607,0	432,3	1 223,1	224,3	—	—	15,5	19
0,6	3 445,8	206,3	554,1	59,2	687,8	499,0	1 784,4	252,2	0,1	0,8	20,8	20
—	1 221,4	51,9	206,8	25,7	419,5	316,6	617,2	54,1	—	—	10,9	21
—	112,1	7,7	50,2	9,5	62,8	92,8	107,4	25,4	—	—	0,3	22
3,0	1 172,3	119,3	29,1	15,4	350,1	82,6	816,2	86,3	0,1	—	53,6	23
—	—	—	—	—	—	—	—	—	—	—	—	24
0,7	25,3	3,9	0,4	—	13,3	8,5	25,8	0,1	—	—	0,5	25
1,4	402,6	61,8	39,1	26,3	204,3	30,8	238,4	41,3	—	—	4,4	26
12,9	736,0	151,3	237,7	36,7	687,8	40,4	704,1	103,5	0,4	1,4	20,5	27
—	128,6	69,6	56,8	1,0	100,3	13,0	82,0	11,5	0,0	—	2,1	28
0,4	85,7	62,3	19,7	0,1	80,5	15,8	35.2	—	0,1	—	0,5	29
1,0	0,1	0,6	—	—	0,8	0,0	0,3	—	—	—	—	30
2,9	403,7	153,5	4,6	1,2	174,1	9,8	186,8	18,7	0,0	0,0	4,5	31
...	...	1 759,6		391,9	3 059,2	1 341,1	4 870,2	392,3	...	...	...	32
85,8	19 015,5	1 793,4	2 599,8	678,0	5 527,9	3 273,7	9 759,0	1 510,4	15,4	20,0	211,7	
—	1 095,6	18,8	823,7	105,1	73,9	59,7	26,3	3,0	0,0	2,5	0,0	33
—	92,4	3,8	31,0	5,2	6,2	6,7	4,3	0,5	—	0,6	—	34
0,0	291,5	2,1	262,4	70,3	60,6	34,8	12,5	1,6	—	13,2	0,3	35
1,1	1 096,6	51,3	233,6	37,0	47,2	52,6	85,2	13,8	—	8,9	0,2	36
0,0	1 368,4	84,9	798,4	297,6	298,8	359,4	433,5	54,8	—	—	1,4	37
0,1	975,6	156,9	332,3	72,8	122,4	241,1	431,8	105,3	—	4,6	0,7	38
—	1 392,5	71,3	278,9	69,0	117,7	133,6	602,1	36,6	—	0,0	0,5	39
—	108,5	31,8	69,9	9,1	15,2	41,8	51,7	5,2	—	—	—	40
...	...	1 472,6		538,1	1 381,7	617,2	2 619,4	140,8	—	...	...	41
1,2	6 421,1	420,9	2 830,2	666,1	742,0	929,7	1 647,4	220,8	0,0	29,8	3,1	
...	...	75,1		0,3	6,7	4,4	10,3	—	...	—	—	42
3,9	133,2	96,8	43,8	1,2	9,3	21,7	18,2	—	3,9	—	0,9	
...	...	30,5		12,8	37,0	13,6	16,4	—	—	—	...	43
0,2	40,5	5,8	29,3	3,0	54,9	32,4	27,9	1,5	—	—	5,1	
...	...	4,2		0,5	4,4	2,3	6,9	—	—	—	...	44
0,2	18,9	6,8	1,8	0,8	5,2	6,4	11,8	0,6	—	—	1,1	
...	...	1,1		0,1	1,3	1,6	1,1	0,1	—	—	...	45
0,1	8,8	0,3	0,1	0,4	2,3	3,2	1,8	1,0	—	—	1,2	
...	...	35,8		13,4	42,7	17,5	24,4	0,1	—	—	...	46
0,5	68,2	12,9	31,2	4,2	62,4	42,0	41,5	3,1	—	—	7,4	
...	...	12,9		0,9	2,7	3,3	27,7	—	—	—	...	47
4,4	67,3	37,3	1,6	2,5	31,0	12,1	81,9	0,2	—	—	2,2	
...	...	2,4		0,8	0,6	0,4	0,9	—	—	—	...	48
—	7,3	4,9	0,2	—	1,5	0,2	1,6	—	—	—	0,5	
...	...	4,4		—	3,9	0,2	—	—	—	—	...	49
—	81,1	4,9	0,1	—	5,9	0,1	1,7	—	—	—	0,1	
...	...	3 362,8		945,4	4 497,5	1 984,1	7 552,9	533,2	...	...	...	50
95,8	25 793,7	2 371,1	5 506,9	1 352,0	6 380,0	4 279,5	11 551,3	1 734,5	19,3	49,8	225,9	

516. Размеры обмолота МТС в обслуживаемых колхозах 1934 г.

Республики, края и области	Всего обмолочено (в тысячах цент.)	В том числе					Удельный вес отдельных двигателей в молотьбе			
		Молотилками				Комбайнами на стационаре				
		С тракторными двигателями	С двигателями специальными	Электромоторами	Всего		Тракторы	Специальные двигатели	Электромоторы	Комбайны на стационаре
Северный край	516,6	516,6	—	—	516,6	—	100,0	—	—	—
Карельская АССР	61,9	61,9	—	—	61,9	—	100,0	—	—	—
Ленинградская область	1 553,5	1 553,5	—	—	1 553,5	—	100,0	—	—	—
Западная область	1 846,3	1 814,2	32,1	—	1 846,3	—	98,3	1,7	—	—
Московская область	4 671,1	4 451,3	57,7	162,0	4 671,0	0,1	95,3	1,2	3,5	0,0
Калининская область	1 519,0	1 516,3	0,9	1,8	1 519,0	—	99,8	0,1	0,1	—
Ивановская область	1 649,0	1 625,0	23,5	—	1 648,5	0,5	98,6	1,4	—	0,0
Горьковский край	1 902,7	1 770,7	127,4	3,6	1 901,7	1,0	93,0	6,7	0,2	0,1
Кировский край	2 003,3	1 992,1	11,0	—	2 003,1	0,2	99,4	0,6	—	0,0
Свердловская область	3 274,4	3 199,8	38,6	25,3	3 263,7	10,7	97,7	1,2	0,8	0,3
Челябинская область	6 811,6	6 536,4	47,2	—	6 583,6	228,0	96,0	0,7	—	3,3
Башкирская АССР	6 039,7	5 802,2	47,0	6,1	5 855,3	184,4	96,0	0,8	0,1	3,1
Татарская АССР	5 177,1	4 836,7	151,6	—	4 988,3	188,8	93,4	2,9	—	3,7
Куйбышевский край	13 567,3	11 831,3	1 343,4	18,9	13 193,6	373,7	87,2	9,9	0,1	2,8
Оренбургская область	9 272,5	8 186,0	601,2	—	8 787,2	485,3	88,3	6,5	—	5,2
Воронежская область	13 922,4	12 541,1	1 233,8	23,3	13 798,2	124,2	90,0	8,9	0,2	0,9
Курская область	7 140,1	6 867,6	117,8	11,1	6 996,5	143,6	96,2	1,6	0,2	2,0
Саратовский край	10 358,4	8 514,6	1 373,9	6,6	9 895,1	463,3	82,2	13,2	0,1	4,5
Сталинградский край	6 889,6	6 513,4	255,2	0,1	6 768,7	120,9	94,5	3,7	0,0	1,8
Азово-Черноморский край	20 171,3	6 922,6	12 030,8	82,2	19 035,6	1 135,7	34,3	59,7	0,4	5,6
Северокавказский край	9 951,9	6 700,4	2 919,8	8,0	9 628,2	323,7	67,3	29,3	0,1	3,3
Крымская АССР	2 524,4	1 371,4	1 085,6	3,3	2 460,3	64,1	54,4	43,0	0,1	2,5
Казакская АССР	9 713,6	9 249,6	75,9	—	9 325,5	388,1	95,2	0,8	—	4,0
Киргизская АССР	1 392,4	1 392,2	—	—	1 392,2	0,2	100,0	—	—	0,0
Омская область	4 766,9	4 322,0	285,0	—	4 607,0	159,9	90,7	6,0	—	3,3
Западносибирский край	15 114,0	14 361,5	85,9	11,0	14 458,4	655,6	95,0	0,6	0,1	4,3
Красноярский край	4 854,9	4 788,6	17,2	—	4 805,8	49,1	98,6	0,4	—	1,0
Восточносибирский край	2 790,3	2 790,3	—	—	2 790,3	—	100,0	—	—	—
Якутская АССР	58,4	58,4	—	—	58,4	—	—	100,0	—	—
Дальневосточный край	2 267,6	2 065,5	184,5	0,0	2 250,0	17,6	91,1	8,1	0,0	0,8
РСФСР	**171 782,2**	**144 153,2**	**22 147,0**	**363,3**	**166 663,5**	**5 118,7**	**83,9**	**12,9**	**0,2**	**3,0**
Киевская область	10 123,5	3 091,9	6 909,6	87,2	10 088,7	34,8	30,5	68,3	0,9	0,3
Черниговская область	3 033,1	1 966,6	1 052,1	6,1	3 024,8	8,3	64,8	34,7	0,2	0,3
Винницкая область	9 621,3	5 414,6	4 093,6	79,9	9 588,1	33,2	56,3	42,6	0,8	0,3
Харьковская область	10 046,7	3 760,6	6 049,6	103,8	9 914,0	132,7	37,4	60,3	1,0	1,3
Днепропетровская область	6 728,1	2 698,2	2 991,9	160,9	5 851,0	877,1	40,1	44,5	2,4	13,0
Одесская область	8 111,4	4 971,7	2 606,0	147,5	7 725,2	386,2	61,3	32,1	1,8	4,8
Донецкая область	4 742,4	2 913,5	1 522,5	123,2	4 559,2	183,2	61,4	32,1	2,6	3,9
АМССР	1 361,6	824,9	485,5	3,1	1 313,5	48,1	60,6	35,7	0,2	3,5
УССР	**53 768,1**	**25 642,0**	**25 710,8**	**711,7**	**52 064,5**	**1 703,6**	**47,7**	**47,8**	**1,3**	**3,2**
БССР	**3 084,3**	**2 804,2**	**279,7**	**0,4**	**3 084,3**	—	**90,9**	**9,1**	**0,0**	—
Азербайджанская ССР	1 078,1	1 074,6	—	—	1 074,6	3,5	99,7	—	—	0,3
ССР Грузии	570,5	566,5	—	1,7	568,2	2,3	99,3	—	0,3	0,4
ССР Армении	164,2	137,1	22,8	2,9	162,8	1,4	83,5	13,9	1,8	0,8
ЗСФСР	**1 812,8**	**1 778,2**	**22,8**	**4,6**	**1 805,6**	**7,2**	**98,2**	**1,3**	**0,2**	**0,3**
Узбекская ССР	**566,1**	**559,2**	**6,8**	—	**566,0**	**0,1**	**98,8**	**1,2**	—	**0,0**
Туркменская ССР	**339,7**	**339,7**	—	—	**339,7**	—	**100,0**	—	—	—
Таджикская ССР	**50,7**	**48,3**	**1,4**	**1,0**	**50,7**	—	**95,2**	**2,8**	**2,0**	—
СССР	**231 403,9**	**175 324,8**	**48 168,5**	**1 081,0**	**224 574,3**	**6 829,6**	**75,8**	**20,8**	**0,5**	**2,9**

517. Работа грузовых автомашин в 1934 г.

Республики, края и области	Число МТС, включенных в разработку	Произведено работ всеми грузовыми автомашинами			На 1 средне-годовую грузовую автомашину	
		Пройдено тыс. км	В том числе с грузом	Выработано тыс. тонно-км	Пройдено тыс. км	В том числе с грузом
Карельская АССР	5	153,8	108,9	119,7	18,8	13,3
Ленинградская область	23	449,1	227,6	343,5	13,1	6,6
Западная область	14	227,6	145,7	218,7	9,6	6,2
Московская область	27	615,7	325,5	529,7	14,4	7,6
Калининская область	10	140,1	74,5	84,0	8,8	4,7
Ивановская область	14	251,3	160,4	280,1	14,0	9,0
Горьковский край	5	100,7	50,7	72,6	11,8	6,0
Кировский край	9	184,3	102,9	144,9	11,0	6,2
Свердловская область	40	1 960,7	1 151,6	1 580,4	14,9	8,7
Челябинская область	63	10 905,5	6 499,8	9 232,0	19,9	11,9
Башкирская АССР	38	2 093,3	1 196,5	1 664,3	16,5	9,4
Татарская АССР	10	130,8	61,1	99,7	11,1	5,2
Куйбышевский край	94	8 012,8	4 542,9	7 853,9	24,2	13,7
Оренбургская область	54	7 961,2	5 507,5	8 784,7	29,6	20,5
Воронежская область	123	12 631,5	6 230,5	11 800,0	19,2	9,5
Курская область	72	7 416,9	3 905,4	7 490,3	14,1	7,4
Саратовский край	113	13 228,3	6 904,0	11 898,5	25,1	13,1
Сталинградский край	65	11 553,0	6 104,1	10 287,2	26,0	13,7
Азово-Черноморский край	191	26 998,4	13 649,2	26 248,5	24,3	12,3
Северокавказский край	65	7 479,3	3 848,7	7 070,5	26,9	13,8
Крымская АССР	23	4 171,9	2 067,6	3 989,4	27,9	13,8
Казакская АССР	93	9 424,9	5 296,6	6 568,7	21,7	12,2
Киргизская АССР	16	954,1	615,2	693,9	13,1	8,5
Омская область	38	5 197,6	3 087,0	4 892,2	20,4	12,1
Западносибирский край	143	12 287,5	6 924,7	12 415,3	18,2	10,3
Красноярский край	39	2 050,9	1 085,0	1 960,8	13,7	7,3
Восточносибирский край	16	831,5	407,8	554,9	17,3	8,5
Дальневосточный край	19	749,6	392,0	730,0	15,4	8,0
РСФСР	**1 422**	**148 162,3**	**80 673,4**	**137 608,4**	**21,3**	**11,6**
Киевская область	105	21 452,8	10 931,6	19 593,5	17,4	8,9
Черниговская область	36	1 471,3	750,1	1 208,8	13,7	7,0
Винницкая область	91	15 868,3	9 375,6	18 569,2	13,3	7,9
Харьковская область	108	19 419,2	10 018,3	19 371,0	17,0	8,9
Днепропетровская область	101	16 238,6	8 084,4	15 325,0	22,6	11,2
Одесская область	120	17 378,7	8 211,0	15 365,9	19,3	9,1
Донецкая область	73	6 411,0	3 231,5	4 751,4	20,5	10,4
АМССР	15	1 615,9	714,8	1 484,8	17,8	7,9
УССР	**649**	**99 855,8**	**51 317,3**	**95 669,6**	**17,6**	**9,0**
БССР	**24**	**592,0**	**349,5**	**477,1**	**15,3**	**9,1**
Азербайджанская ССР	4	113,4	59,5	133,1	13,5	7,1
ССР Грузии	3	77,6	27,4	46,4	17,6	6,2
ССР Армении	3	84,4	45,2	36,6	12,8	6,8
ЗСФСР	**10**	**275,4**	**132,1**	**216,1**	**14,2**	**6,8**
Узбекская ССР	**44**	**2 207,4**	**1 022,6**	**1 389,7**	**15,7**	**7,3**
Туркменская ССР	**8**	**444,8**	**250,8**	**260,1**	**20,9**	**11,8**
Таджикская ССР	**4**	**66,6**	**54,0**	**64,9**	**8,4**	**6,8**
СССР	**2 161**	**251 604,3**	**133 799,7**	**235 685,9**	**19,5**	**10,4**

Примечание. В союзный итог не вошли данные по Северному краю, Кара-Калпакской и Якутской автономным республикам.

518. Процент механизации основных работ в колхозах, обслуживаемых МТС 1933 и 1934 гг.

Республики, края и области	Годы	Весновспашка[1]	Посев яровых	Подъем зяби	Посев озимых
Северный край	1934	12,4	1,9	33,5	6,6
Карельская АССР	1934	23,1	—	43,0	3,3
Ленинградская область	1934	13,7	1,8	31,0	7,2
Западная область	1934	19,9	0,9	28,8	14,0
Московская область	1934	24,6	1,1	28,1	5,6
Калининская область	1934	12,9	0,5	32,7	4,6
Ивановская область	1934	13,7	1,3	25,8	5,4
Горьковский край	1934	18,2	2,5	34,7	6,7
Кировский край	1934	18,1	1,9	50,7	8,0
Свердловская область	1934	49,4	4,9	68,2	23,5
Челябинская область	1934	72,3	26,7	79,4	37,9
Башкирская АССР	1934	26,2	5,0	26,9	14,3
Татарская АССР	1934	20,9	7,6	16,1	16,0
Куйбышевский край	1934	50,2	12,9	46,7	24,2
Оренбургская область	1934	53,7	18,1	63,8	60,1
Воронежская область	1934	49,5	3,3	53,0	11,7
Курская область	1934	42,5	1,8	35,6	4,9
Саратовский край	1934	64,9	28,7	81,0	68,1
Сталинградский край	1934	66,1	33,1	70,0	70,0
Азово-Черноморский край	1934	67,4	18,2	65,6	27,9
Северокавказский край	1934	64,7	25,2	57,7	33,0
Крымская АССР	1934	51,8	20,0	53,4	28,1
Казакская АССР	1934	51,6	17,2	74,9	41,0
Кара-Калпакская АССР	1934	45,7	—	71,0	—
Киргизская АССР	1934	36,5	4,4	53,0	24,5
Омская область	1934	65,1	23,3	68,7	36,8
Западносибирский край	1934	59,2	23,1	93,6	32,3
Красноярский край	1934	72,1	17,4	84,6	20,5
Восточносибирский край	1934	58,2	18,3	74,1	35,7
Дальневосточный край	1934	79,1	36,0	76,2	57,0
Якутская АССР	1934	7,7	...	...	—
РСФСР	**1934**	**54,6**	**16,1**	**52,6**	**27,6**
Киевская область	1934	54,9	5,7	54,1	7,0
Черниговская область	1934	51,2	1,3	25,2	2,2
Винницкая область	1934	55,0	4,8	55,1	5,4
Харьковская область	1934	53,1	2,8	43,3	5,5
Днепропетровская область	1934	46,4	15,2	55,0	20,5
Одесская область	1934	54,2	7,1	40,8	14,3
Донецкая область	1934	69,4	9,0	70,8	20,9
АМССР	1934	51,3	7,5	55,8	23,1
УССР	**1933**	**44,2**	**16,2**	**54,0**	**9,2**
	1934	**54,8**	**7,5**	**50,1**	**13,2**
БССР	**1933**	**23,7**	**1,2**	**18,6**	**1,3**
	1934	**18,3**	**1,4**	**38,5**	**6,2**
Азербайджанская ССР	1933	45,1	18,3	56,7	6,9
	1934	55,7	24,4	80,7	15,3
ССР Грузии	1933	43,0	4,1	57,3	4,7
	1934	66,6	4,7	57,2	9,0
ССР Армении	1933	57,2	2,5	42,9	10,3
	1934	91,7	3,0	79,4	16,6
ЗСФСР	**1934**	**60,7**	**15,1**	**75,1**	**13,9**
Узбекская ССР	**1933**	**27,7**	**0,2**	**24,4**	**2,4**
	1934	**39,2**	**2,2**	**48,0**	**8,0**
Туркменская ССР	**1933**	**36,4**	**0,3**	**25,5**	**0,0**
	1934	**37,2**	**0,7**	**54,6**	**0,3**
Таджикская ССР	**1933**	**24,4**	**1,8**	**37,0**	**0,0**
	1934	**55,0**	**4,2**	**71,3**	**0,4**
СССР	**1933**	**40,0**	**11,4**	**38,6**	**10,9**
	1934	**53,2**	**13,6**	**51,7**	**21,1**

[1] По закавказским и средне-азиатским республикам за 1934 г. приведена механизация первой весновспашки под хлопок.

519. Механизация уборки зерновых в колхозах, обслуживаемых МТС 1934 г.

Республики, края и области	% площади зерновых, убранных хлебоуборочными машинами и комбайнами	Площадь зерновых, убранная комбайнами	
		В % к общей площади зерновых	В % к площади, убранной хлебоуборочными машинами и комбайнами
Северный край	0,9	—	—
Ленинградская область	0,9	—	—
Западная область	1,0	—	—
Московская область	1,0	0,0	1,0
Калининская область	3,1	—	—
Ивановская область	0,6	—	—
Горьковский край	0,7	0,0	3,2
Кировский край	3,4	0,8	24,7
Свердловская область	11,2	1,9	17,5
Челябинская область	27,2	8,8	32,4
Башкирская АССР	9,7	3,1	32,2
Татарская АССР	5,5	2,0	35,3
Куйбышевский край	16,0	3,3	20,5
Оренбургская область	36,4	5,7	15,6
Воронежская область	3,4	1,4	40,9
Курская область	1,5	0,3	19,3
Саратовский край	56,5	5,2	9,1
Сталинградский край	56,4	9,8	17,5
Азово-Черноморский край	38,6	3,6	9,3
Северокавказский край	30,9	2,4	7,9
Крымская АССР	19,7	4,7	23,6
Казакская АССР	40,1	4,2	10,5
Киргизская АССР	10,9	0,0	0,4
Омская область	25,7	4,4	17,2
Западносибирский край	24,5	3,5	14,4
Красноярский край	13,7	1,9	14,0
Восточносибирский край	7,8	—	—
Дальневосточный край	40,3	4,0	10,0
РСФСР	**24,8**	**3,5**	**14,2**
Киевская область	1,6	0,2	11,4
Черниговская область	0,7	0,1	11,6
Винницкая область	0,8	0,1	12,8
Харьковская область	3,9	0,6	15,9
Днепропетровская область	13,8	1,7	12,4
Одесская область	15,5	3,7	23,7
Донецкая область	38,2	2,2	5,7
АМССР	17,2	1,7	9,9
УССР	**11,8**	**1,5**	**13,0**
БССР	**2,8**	—	—
Азербайджанская ССР	13,2	0,7	5,4
ССР Грузии	7,7	0,4	5,1
ССР Армении	2,4	1,4	55,6
ЗСФСР	**9,5**	**0,7**	**7,5**
Узбекская ССР	**12,8**	**0,0**	**0,2**
Туркменская ССР	**1,3**	—	—
Таджикская ССР	**2,2**	—	—
СССР	**20,9**	**2,9**	**13,9**

520. Использование тракторов, комбайнов, молотилок и автомашин 1933 и 1934 гг.

Республики, края и области	Годы	Выработано в переводе на пахоту на 1 средне-годовой 15-сильный трактор (га)		На 1 средне-годовой списочный комбайн		Обмолочено на 1 средне-годовую молотилку (цент.)	Выработано на 1 средне-годовую грузовую автомашину (тонно-километров)
		Всех работ без дорожных и транспортных	В том числе (без молотьбы)	Всего убрано зерновых и подсолнуха (га)	Обмолочено на стационаре (цент.)		
Северный край	1934	229,3	190,3	—	—	5 245	—
Карельская АССР	1934	109,4	92,7	—	—	1 928	14 598
Ленинградская область	1934	249,9	206,0	—	—	3 383	10 015
Западная область	1934	331,9	262,0	—	—	2 848	9 267
Московская область	1934	354,3	272,8	4,4	9,5	3 657	12 319
Калининская область	1934	238,6	194,0	—	—	3 426	5 283
Ивановская область	1934	258,7	211,9	—	525,0	2 977	15 648
Горьковский край	1934	417,2	338,7	62,6	537,4	3 601	8 541
Кировский край	1934	429,9	369,2	178,0	4,5	3 368	8 677
Свердловская область	1934	527,1	467,3	168,8	103,3	3 450	12 009
Челябинская область	1934	429,6	379,0	133,3	191,7	3 895	16 856
Башкирская АССР	1934	462,6	357,2	133,3	651,2	6 446	13 105
Татарская АССР	1934	560,0	431,5	106,3	732,5	6 636	8 449
Куйбышевский край	1934	557,4	454,6	185,5	657,8	3 768	23 749
Оренбургская область	1934	504,0	427,3	161,8	669,1	5 143	32 633
Воронежская область	1934	604,3	509,4	158,1	401,5	3 710	17 899
Курская область	1934	470,6	393,8	36,4	937,8	3 171	14 208
Саратовский край	1934	602,3	527,7	186,3	514,6	2 917	22 570
Сталинградский край	1934	683,0	587,9	250,2	134,9	3 113	23 138
Азово-Черноморский край	1934	553,9	523,3	146,6	660,2	2 442	23 658
Северокавказский край	1934	576,9	525,7	169,4	784,9	3 155	25 388
Крымская АССР	1934	575,2	512,8	92,5	233,8	2 531	26 632
Казакская АССР	1934	369,7	318,3	103,5	465,3	4 218	15 093
Кара-Калпакская АССР	1934	92,1	92,1	—	—	—	—
Киргизская область	1934	291,5	240,5	130,0	198,0	4 132	9 558
Омская область	1934	427,6	372,3	114,8	444,8	4 224	19 215
Западносибирский край	1934	403,0	334,4	74,3	480,0	3 606	18 379
Красноярский край	1934	387,0	324,7	123,5	510,8	5 343	13 125
Восточносибирский край	1934	437,1	358,6	—	—	5 128	11 512
Якутская АССР	1934	76,1	48,8	—	—	2 049	—
Дальневосточный край	1934	341,3	307,0	76,5	72,2	2 504	14 959
РСФСР	**1933**	...	**368,4**	**70,6**	**1 099,0**	**3 048**	—
	1934	**490,3**	**424,4**	**141,8**	**476,5**	**3 512**	**19 753**
Киевская область	1934	388,4	363,4	41,7	489,7	2 255	15 895
Черниговская область	1934	395,9	322,0	36,9	627,4	2 986	11 234
Винницкая область	1934	416,8	361,3	38,4	796,8	2 745	15 620
Харьковская область	1934	433,4	400,6	52,4	504,8	2 195	17 178
Днепропетровская область	1934	516,0	474,6	45,3	724,8	1 325	21 314
Одесская область	1934	478,4	425,0	91,2	334,9	1 498	17 077
Донецкая область	1934	508,9	463,3	88,9	444,0	1 768	15 229
АМССР	1934	459,3	415,0	64,8	602,4	2 088	16 388
УССР	**1933**	...	**424,5**	**70,4**	**1 657,0**	**4 770**	...
	1934	**459,3**	**416,0**	**68,0**	**525,0**	**1 981**	**16 849**
БССР	**1933**	**204,0**	**158,8**	—	—	**1 586**	...
	1934	**307,1**	**244,1**	—	—	**2 241**	**12 360**
Азербайджанская ССР	1933	199,3	179,7	...	...	2 237	...
	1934	286,1	264,1	102,9	241,8	3 387	15 845
ССР Грузии	1933	134,2	119,4	...	...	1 725	...
	1934	182,1	158,9	125,4	470,2	2 104	10 545
ССР Армении	1933	154,2	148,1	...	...	1 550	...
	1934	190,2	175,5	186,9	253,5	2 316	5 545
ЗСФСР	**1933**	**169,9**	**157,3**	...	...	**2 023**	...
	1934	**243,3**	**222,2**	**125,9**	**277,4**	**2 745**	**11 139**
Узбекская ССР	**1933**	**149,9**	**147,4**	...	...	**902**	...
	1934	**217,8**	**212,8**	**51,3**	**36,3**	**2 155**	**9 856**
Туркменская ССР	**1933**	**127,8**	**122,2**	—	—	**1 936**	...
	1934	**158,9**	**151,6**	—	—	**2 976**	**12 211**
Таджикская ССР	**1933**	**96,6**	**96,6**	—	—	—	...
	1934	**124,3**	**122,6**	—	—	**839**	**8 215**
СССР	**1933**	**405,5**	**363,0**	**70,6**	**1 267,8**	**3 519**	...
	1934	**461,6**	**405,1**	**124,7**	**487,3**	**2 986**	**18 308**

521. Группировка МТС по размеру выполненных работ на 1 средне-годовой 15-сильный трактор 1933 и 1934 гг.

Республики, края и области	Годы	Число МТС, включенных в группировку	Средняя годовая выработка в переводе на пахоту (га) на 1 трактор	% МТС с годовой выработкой на один 15-сильный трактор (га)									% МТС без выработки
				До 100	101—200	201—300	301—400	401—500	501—600	601—700	701—800	Свыше 800	Всего МТС с выработкой	
Северный край	1934	15	190,3	6,7	53,3	33,3	6,7	—	—	—	—	—	100,0	—
Карельская АССР	1934	7	92,7	57,1	42,9	—	—	—	—	—	—	—	100,0	—
Ленинградская область	1934	50	206,0	6,0	50,0	32,0	10,0	2,0	—	—	—	—	100,0	—
Западная область	1934	51	262,0	—	7,8	45,2	19,6	7,8	3,9	9,8	2,0	3,9	100,0	—
Московская область	1934	102	272,8	1,0	18,6	50,0	21,6	6,9	1,9	—	—	—	100,0	—
Калининская область	1934	48	194,0	6,2	52,1	29,2	12,5	—	—	—	—	—	100,0	—
Ивановская область	1934	47	211,9	2,1	40,4	36,2	17,0	4,3	—	—	—	—	100,0	—
Горьковский край	1934	34	338,7	2,9	5,9	26,6	35,3	17,6	8,8	—	—	—	97,1	2,9
Кировский край	1934	48	369,2	10,4	2,1	14,6	33,3	27,1	8,3	2,1	—	—	97,9	2,1
Свердловская область	1934	65	467,3	6,2	1,5	3,1	18,5	23,1	27,7	9,2	4,6	1,5	95,4	4,6
Челябинская область	1934	100	379,0	1,0	4,0	14,0	40,0	20,0	12,0	5,0	—	3,0	99,0	1,0
Башкирская АССР	1934	64	357,2	1,6	9,4	18,7	43,7	17,2	3,1	4,7	1,6	—	100,0	—
Татарская АССР	1934	53	431,5	—	1,9	9,4	32,1	35,8	11,3	5,7	3,8	—	100,0	—
Куйбышевский край	1934	151	454,6	0,7	1,3	10,6	21,8	31,8	25,2	6,6	1,3	0,7	100,0	—
Оренбургская область	1934	89	427,3	2,2	3,4	5,6	32,6	28,1	23,6	4,5	—	—	100,0	—
Воронежская область	1934	151	509,4	0,7	—	2,6	13,2	33,8	23,2	14,6	10,6	1,3	100,0	—
Курская область	1934	107	393,8	—	2,8	17,8	32,7	24,3	15,9	6,5	—	—	100,0	—
Саратовский край	1934	154	527,7	1,3	1,3	1,3	14,3	19,5	29,9	16,2	9,7	6,5	100,0	—
Сталинградский край	1934	93	587,9	1,1	2,1	1,1	6,5	17,2	33,3	21,5	14,0	2,1	98,9	1,1
Азово-Черноморский край	1934	258	523,3	0,4	0,4	4,7	8,9	26,0	30,6	16,3	7,7	3,5	98,5	1,5
Северокавказский край	1934	114	525,7	0,9	1,7	8,8	11,4	22,8	23,7	15,8	5,2	8,8	99,1	0,9
Крымская АССР	1934	31	512,8	6,5	9,7	3,2	6,4	29,1	16,1	16,1	9,7	3,2	100,0	—
Казакская АССР	1934	149	318,3	8,7	20,1	20,1	20,1	20,1	7,5	0,7	—	0,7	98,0	2,0
Кара-Калпакская АССР	1934	10	92,1	40,0	40,0	—	—	—	—	—	—	—	80,0	20,0
Киргизская АССР	1934	23	240,5	4,3	34,8	30,4	17,4	4,4	—	—	—	—	91,3	8,7
Омская область	1934	55	372,3	1,8	5,5	7,3	56,4	18,2	5,4	5,4	—	—	100,0	—
Западносибирский край	1934	178	334,4	1,7	5,1	25,8	39,9	18,5	5,1	1,1	0,6	—	97,8	2,2
Красноярский край	1934	49	324,7	—	2,0	38,8	34,7	18,4	—	2,0	—	—	95,9	4,1
Восточносибирский край	1934	52	358,6	—	11,5	42,4	25,0	7,7	1,9	—	—	—	88,5	11,5
Дальневосточный край	1934	62	307,0	4,8	8,1	32,3	33,9	9,7	3,2	1,6	—	1,6	95,2	4,8
РСФСР [1]	**1933**	**1 840**	**368,4**	**4,8**	**14,5**	**19,3**	**21,6**	**17,9**	**12,1**	**4,8**	**2,5**	**2,5**	**100,0**	—
	1934	**2 410**	**424,4**	**2,5**	**8,3**	**16,3**	**22,7**	**20,3**	**15,6**	**7,7**	**3,4**	**1,8**	**98,6**	**1,4**
Киевская область	1934	118	363,4	—	5,1	20,3	48,3	17,8	7,6	0,9	—	—	100,0	—
Черниговская область	1934	44	322,0	—	2,3	43,2	38,6	13,6	2,3	—	—	—	100,0	—
Винницкая область	1934	107	361,3	—	1,9	16,8	50,5	22,4	7,5	0,9	—	—	100,0	—

[1] Без Якутской АССР.

521. Группировка МТС по размеру выполненных работ на 1 средне-годовой 15-сильный трактор 1933 и 1934 гг.

Республики, края и области	Годы	Число МТС, включенных в группировку	Средняя годовая выработка в переводе на пахоту (га) на 1 трактор	% МТС с годовой выработкой на один 15-сильный трактор (га)										% МТС без выработки
				До 100	101—200	201—300	301—400	401—500	501—600	601—700	701—800	Свыше 800	Всего МТС с выработкой	
Харьковская область	1934	125	400,6	—	—	11,2	36,0	37,6	12,8	2,4	—	—	100,0	—
Днепропетровская область	1934	136	474,6	—	—	6,6	22,8	26,5	22,1	16,2	5,1	0,7	100,0	—
Одесская область	1934	136	425,0	—	—	7,4	33,8	36,0	14,7	6,6	—	1,5	100,0	—
Донецкая область	1934	91	463,3	—	—	2,2	28,6	26,3	33,0	6,6	2,2	1,1	100,0	—
АМССР	1934	24	415,0	—	—	4,2	37,5	37,5	20,8	—	—	—	100,0	—
УССР	**1933**	**634**	**424,5**	**0,5**	**4,4**	**12,0**	**29,6**	**26,5**	**14,2**	**7,9**	**3,0**	**1,9**	**100,0**	**—**
	1934	**781**	**416,0**	**—**	**1,2**	**12,4**	**36,5**	**27,6**	**15,2**	**5,4**	**1,2**	**0,5**	**100,0**	**—**
БССР	**1933**	**60**	**158,8**	**21,7**	**53,3**	**21,7**	**3,3**	**—**	**—**	**—**	**—**	**—**	**100,0**	**—**
	1934	**76**	**244,1**	**—**	**27,7**	**57,9**	**11,8**	**1,3**	**—**	**1,3**	**—**	**—**	**100,0**	**—**
Азербайджанская ССР	1933	30	179,7	3,3	70,0	20,0	6,7	—	—	—	—	—	100,0	—
	1934	40	264,1	5,0	15,0	65,0	12,5	2,5	—	—	—	—	100,0	—
ССР Грузии	1933	25	119,4	44,0	36,0	16,0	4,0	—	—	—	—	—	100,0	—
	1934	33	158,9	39,4	33,3	24,2	3,1	—	—	—	—	—	100,0	—
ССР Армении	1933	10	148,1	20,0	60,0	20,0	—	—	—	—	—	—	100,0	—
	1934	15	175,5	13,3	80,0	—	6,7	—	—	—	—	—	100,0	—
ЗСФСР	**1933**	**65**	**157,3**	**21,5**	**55,4**	**18,5**	**4,6**	**—**	**—**	**—**	**—**	**—**	**100,0**	**—**
	1934	**88**	**222,2**	**19,3**	**33,0**	**38,6**	**8,0**	**1,1**	**—**	**—**	**—**	**—**	**100,0**	**—**
Узбекская ССР	**1933**	**72**	**147,4**	**11,1**	**72,2**	**16,7**	**—**	**—**	**—**	**—**	**—**	**—**	**100,0**	**—**
	1934	**85**	**212,8**	**1,2**	**43,5**	**42,4**	**12,9**	**—**	**—**	**—**	**—**	**—**	**100,0**	**—**
Туркменская ССР	**1933**	**26**	**122,2**	**46,2**	**42,3**	**11,5**	**—**	**—**	**—**	**—**	**—**	**—**	**100,0**	**—**
	1934	**33**	**151,6**	**30,3**	**48,5**	**21,2**	**—**	**—**	**—**	**—**	**—**	**—**	**100,0**	**—**
Таджикская ССР	**1933**	**17**	**96,6**	**47,0**	**53,0**	**—**	**—**	**—**	**—**	**—**	**—**	**—**	**100,0**	**—**
	1934	**27**	**122,6**	**29,6**	**55,6**	**14,8**	**—**	**—**	**—**	**—**	**—**	**—**	**100,0**	**—**
СССР	**1933**	**2 714**	**363,0**	**5,4**	**16,0**	**17,4**	**21,7**	**18,3**	**11,5**	**5,1**	**2,4**	**2,2**	**100,0**	**—**
	1934	**3 500**	**405,1**	**3,2**	**10,0**	**18,1**	**24,1**	**19,7**	**13,7**	**6,4**	**2,6**	**1,3**	**99,1**	**0,9**

Примечание. Выработка на один трактор взята без молотьбы, дорожных и транспортных работ.

522. Группировка МТС по использованию комбайнов 1934 г.

Республики, края и области	Число МТС, включенных в группировку	В среднем на 1 средне-годовой комбайн убрано зерновых и подсолнуха (га)	% МТС с выработкой на 1 комбайн (га)							% МТС без выработки
			До 50	51—100	101—150	151—200	201—250	251—300	Свыше 300	Всего МТС с выработкой	
Московская область	6	4,4	33,3	—	—	—	—	—	—	33,3	66,7
Горьковский край	1	62,6	100,0	—	—	—	—	—	—	100,0	—
Кировский край	4	178,0	—	50,0	—	25,0	25,0	—	—	100,0	—
Свердловская область	29	168,8	6,9	6,9	20,7	3,4	27,7	10,3	20,7	96,6	3,4
Челябинская область	92	133,3	2,2	27,2	29,3	23,9	8,7	5,4	3,3	100,0	—
Башкирская АССР	62	133,3	3,2	17,7	41,9	19,4	6,5	4,8	—	93,5	6,5
Татарская АССР	35	106,3	—	17,2	31,4	25,7	—	—	—	74,3	25,7
Куйбышевский край	98	185,5	9,2	16,3	23,5	20,4	9,2	7,1	9,2	94,9	5,1
Оренбургская область	86	161,8	3,5	14,0	30,2	27,9	10,5	8,1	3,5	97,7	2,3
Воронежская область	88	158,1	7,9	19,3	18,2	17,1	13,6	6,8	5,7	88,6	11,4
Курская область	64	36,4	45,3	10,9	9,4	1,6	—	—	1,5	68,7	31,3
Саратовский край	152	186,3	3,4	13,8	19,7	21,0	13,8	8,6	13,8	94,1	5,9
Сталинградский край	86	250,2	1,2	5,8	12,8	18,6	10,5	4,6	43,0	96,5	3,5
Азово-Черноморский край	233	146,6	12,9	20,2	20,5	16,3	7,7	6,9	11,2	95,7	4,3
Северокавказский край	91	169,4	19,8	26,4	12,0	9,9	5,5	6,6	11,0	91,2	8,8
Крымская АССР	24	92,5	25,0	37,5	37,5	—	—	—	—	100,0	—
Казакская АССР	109	103,5	13,8	24,8	25,7	10,1	6,4	0,9	2,7	84,4	15,6
Киргизская АССР	1	130,0	—	—	100,0	—	—	—	—	100,0	—
Омская область	40	114,8	10,0	40,0	22,5	12,5	10,0	—	5,0	100,0	—
Западносибирский край	147	74,3	35,4	34,0	21,1	4,8	0,6	0,7	0,7	97,3	2,7
Красноярский край	19	123,5	10,5	47,4	26,3	15,8	—	—	—	100,0	—
Дальневосточный край	37	76,5	24,3	40,5	18,9	5,4	2,8	—	—	91,9	8,1
РСФСР	**1 504**	**141,8**	**13,2**	**21,3**	**22,1**	**15,1**	**7,8**	**4,9**	**8,4**	**92,8**	**7,2**
Киевская область	36	41,7	55,5	25,0	2,8	—	—	—	—	83,3	16,7
Черниговская область	11	36,9	45,4	18,2	—	—	—	—	—	63,6	36,4
Винницкая область	32	38,4	31,2	21,9	9,4	3,1	—	—	—	65,6	34,4
Харьковская область	94	52,4	44,7	34,0	8,5	4,3	1,1	—	—	92,6	7,4
Днепропетровская область	131	45,3	55,0	16,8	4,6	0,8	1,5	—	3,0	81,7	18,3
Одесская область	133	91,2	23,3	36,1	23,3	10,5	3,8	1,5	—	98,5	1,5
Донецкая область	90	88,9	32,2	31,1	16,7	7,8	4,5	3,3	2,2	97,8	2,2
АМССР	24	64,8	33,3	50,0	16,7	—	—	—	—	100,0	—
УССР	**551**	**68,0**	**39,4**	**29,0**	**12,3**	**4,9**	**2,2**	**0,9**	**1,1**	**89,8**	**10,2**
Азербайджанская ССР	5	102,9	20,0	—	20,0	20,0	—	—	—	60,0	40,0
ССР Грузии	1	125,4	—	—	100,0	—	—	—	—	100,0	—
ССР Армении	2	186,9	—	—	—	—	50,0	—	—	50,0	50,0
ЗСФСР	**8**	**125,9**	**12,5**	**—**	**25,0**	**12,5**	**12,5**	**—**	**—**	**62,5**	**37,5**
Узбекская ССР	**2**	**51,3**	**50,0**	**—**	**—**	**50,0**	**—**	**—**	**—**	**100,0**	**—**
СССР	**2 065**	**124,7**	**20,3**	**23,2**	**19,5**	**12,4**	**6,3**	**3,8**	**6,4**	**91,9**	**8,1**

523. Группировка МТС по размеру обмолота на 1 средне-годовую молотилку 1934 г.

Республики, края и области	Число МТС, включенных в группировку	На одну средне-годовую молотилку обмолочено (цент.)	% МТС с размером обмолота на 1 средне-годовую молотилку (цент.)								% МТС без обмолота
			До 500	501—1 000	1 001—1 500	1 501—2 000	2 001—3 000	3 001—4 000	4 001—5 000	Свыше 5 000	Всего МТС с обмолотом	
Северный край	15	5 245	—	—	—	—	13,3	6,7	13,3	53,4	86,7	13,3
Карельская АССР	7	1 928	—	—	14,3	42,8	42,9	—	—	—	100,0	—
Ленинградская область	49	3 383	—	—	2,0	4,1	38,8	30,6	18,4	2,0	95,9	4,1
Западная область	49	2 848	—	2,0	6,1	6,1	51,0	24,5	8,2	2,1	100,0	—
Московская область	101	3 657	1,0	3,0	4,9	12,9	18,8	18,8	18,8	20,8	99,0	1,0
Калининская область	47	3 426	—	—	6,4	—	27,6	38,3	10,6	12,8	95,7	4,3
Ивановская область	46	2 977	—	—	2,2	10,9	23,9	28,2	21,7	10,9	97,8	2,2
Горьковский край	34	3 601	—	3,0	2,9	8,8	14,7	35,3	26,5	5,9	97,1	2,9
Кировский край	44	3 368	—	—	4,5	11,4	20,5	22,7	20,5	13,6	93,2	6,8
Свердловская область	60	3 450	—	—	—	3,3	20,0	40,0	20,0	13,4	96,7	3,3
Челябинская область	100	3 895	2,0	—	4,0	6,0	23,0	18,0	18,0	28,0	99,0	1,0
Башкирская АССР	63	6 446	—	—	—	—	4,8	7,9	12,7	73,0	98,4	1,6
Татарская АССР	53	6 636	—	1,9	—	—	5,7	3,8	9,4	79,2	100,0	—
Куйбышевский край	146	3 768	—	—	2,1	4,8	26,0	30,1	17,1	19,9	100,0	—
Оренбургская область	89	5 143	—	—	1,1	3,4	5,6	12,4	30,3	47,2	100,0	—
Воронежская область	150	3 710	1,3	—	0,7	2,0	25,3	32,0	19,3	17,4	98,0	2,0
Курская область	106	3 171	3,8	1,9	1,9	2,8	27,4	29,2	20,7	12,3	100,0	—
Саратовский край	152	2 917	0,7	2,0	5,9	7,9	32,2	29,6	11,2	9,8	99,3	0,7
Сталинградский край	91	3 113	—	4,4	3,3	4,4	30,7	28,6	14,3	13,2	98,9	1,1
Азово-Черноморский край	258	2 442	1,6	3,9	12,8	18,6	30,2	17,8	7,0	6,2	98,1	1,9
Северокавказский край	113	3 155	—	3,5	12,4	8,9	22,1	25,7	8,9	15,9	97,4	2,6
Крымская АССР	30	2 531	10,0	6,7	13,3	6,7	23,4	23,3	10,0	3,3	96,7	3,3
Казакская АССР	147	4 218	—	1,4	2,0	3,4	17,0	13,6	21,8	36,7	95,9	4,1
Киргизская АССР	23	4 132	4,3	—	8,7	8,7	17,4	17,4	8,7	26,1	91,3	8,7
Омская область	54	4 224	—	—	—	7,4	13,0	16,7	33,3	29,6	100,0	—
Западносибирский край	178	3 606	0,6	3,4	6,7	5,1	18,0	17,4	23,6	23,0	97,8	2,2
Красноярский край	49	5 343	—	2,0	—	2,1	2,0	10,2	20,4	63,3	100,0	—
Восточносибирский край	52	5 128	—	—	—	—	5,8	23,1	13,5	46,1	88,5	11,5
Дальневосточный край	56	2 504	3,6	1,8	14,3	21,4	21,4	12,5	16,1	8,9	100,0	—
РСФСР	**2 362**	**3 512**	**0,9**	**1,7**	**4,9**	**7,1**	**22,3**	**22,2**	**16,7**	**22,2**	**98,0**	**2,0**
Киевская область	118	2 255	—	2,6	8,5	22,0	48,3	16,1	1,7	—	99,2	0,8
Черниговская область	44	2 986	—	—	4,5	6,8	34,1	40,9	9,1	4,6	100,0	—
Винницкая область	107	2 745	—	—	2,8	12,1	51,4	20,6	9,4	2,8	99,1	0,9
Харьковская область	125	2 195	1,6	5,6	16,8	16,0	37,6	15,2	4,8	1,6	99,2	0,8
Днепропетровская область	135	1 325	4,4	28,2	28,2	16,3	13,3	3,7	2,2	0,7	97,0	3,0
Одесская область	136	1 498	5,1	19,9	22,1	25,0	23,5	3,7	—	0,7	100,0	—
Донецкая область	90	1 768	—	6,7	25,6	23,3	35,5	6,7	2,2	—	100,0	—
АМССР	24	2 088	—	—	4,2	41,7	45,8	4,2	4,1	—	100,0	—
УССР	**779**	**1 981**	**1,9**	**10,4**	**16,5**	**19,1**	**34,3**	**12,2**	**3,6**	**1,1**	**99,1**	**0,9**
БССР	**76**	**2 241**	**2,6**	**2,6**	**7,9**	**23,7**	**42,1**	**15,8**	**2,7**	**2,6**	**100,0**	—
Азербайджанская ССР	40	3 387	—	2,5	12,5	2,5	25,0	12,5	15,0	15,0	85,0	15,0
ССР Грузии	33	2 104	21,2	12,1	3,0	6,1	27,3	6,1	6,0	—	81,8	18,2
ССР Армении	15	2 316	6,7	6,7	20,0	20,0	20,0	—	6,7	6,6	86,7	13,3
ЗСФСР	**88**	**2 745**	**9,1**	**6,8**	**10,2**	**6,8**	**25,0**	**8,0**	**10,2**	**8,0**	**84,1**	**15,9**
Узбекская ССР	**85**	**2 155**	**3,5**	**8,2**	**9,4**	**5,9**	**16,5**	**7,1**	**2,4**	**3,5**	**56,5**	**43,5**
Туркменская ССР	**33**	**2 976**	**6,1**	**6,0**	—	—	**9,1**	**15,1**	**6,1**	—	**42,4**	**57,6**
Таджикская ССР	**27**	**839**	**33,3**	**7,4**	—	**7,4**	—	—	**3,7**	—	**51,8**	**48,2**
СССР	**3 450**	**2 986**	**1,8**	**4,0**	**7,7**	**10,1**	**25,1**	**18,8**	**12,7**	**15,8**	**96,0**	**4,0**

524. Расход горючего на работы тракторов МТС 1933 и 1934 гг.

Республики, края и области	Годы	Израсходовано горючего на работу тракторов		
		Всего (в тыс. цент.)	В том числе на полевые работы	В расчете на 1 га тракторн. раб. в переводе на пахоту без молотьбы (кг)
Северный край	1934	23,8	20,0	27,4
Карельская АССР	1934	6,5	5,0	45,6
Ленинградская область	1934	80,8	68,2	29,2
Западная область	1934	85,6	72,8	26,2
Московская область	1934	186,0	156,7	24,5
Калининская область	1934	76,2	64,9	30,2
Ивановская область	1934	74,7	61,9	27,8
Горьковский край	1934	64,6	56,4	20,2
Кировский край	1934	105,6	94,3	20,7
Свердловская область	1934	245,4	216,6	22,5
Челябинская область	1934	589,1	507,2	22,2
Башкирская АССР	1934	192,2	156,4	22,6
Татарская АССР	1934	143,6	119,4	18,8
Куйбышевский край	1934	637,4	560,9	20,7
Оренбургская область	1934	519,0	458,2	22,2
Воронежская область	1934	782,1	695,2	22,0
Курская область	1934	422,3	368,6	22,6
Саратовский край	1934	1 154,5	1 054,7	21,8
Сталинградский край	1934	763,2	702,2	20,3
Азово-Черноморский край	1934	1 702,4	1 611,9	23,3
Северокавказский край	1934	759,9	691,8	23,6
Крымская АССР	1934	170,3	161,0	26,0
Казакская АССР	1934	681,1	582,4	25,1
Кара-Калпакская АССР	1934	12,3	8,9	34,6
Киргизская АССР	1934	79,0	69,2	30,7
Омская область	1934	285,1	234,1	22,7
Западносибирский край	1934	835,0	702,6	23,0
Красноярский край	1934	211,7	175,7	24,5
Восточносибирский край	1934	139,5	119,2	24,8
Якутская АССР	1934	1,3	1,1	17,6
Дальневосточный край	1934	213,2	190,6	24,7
РСФСР	**1933**	**6 662,4**	...	**25,1**
	1934	**11 243,4**	**9 988,1**	**22,8**
Киевская область	1934	517,3	496,9	23,8
Черниговская область	1934	101,2	89,7	22,9
Винницкая область	1934	441,6	403,4	25,0
Харьковская область	1934	588,7	559,7	23,9
Днепропетровская область	1934	844,7	813,4	23,2
Одесская область	1934	749,2	703,3	22,7
Донецкая область	1934	624,8	594,6	23,8
АМССР	1934	106,4	97,8	25,6
УССР	**1933**	**3 403,8**	...	**26,5**
	1934	**3 973,9**	**3 758,8**	**23,6**
БССР	**1933**	**85,3**	...	**32,3**
	1934	**139,9**	**116,5**	**25,8**
Азербайджанская ССР	1933	97,6	...	40,0
	1934	139,3	126,3	31,7
ССР Грузии	1933	39,6	...	48,4
	1934	47,7	42,2	38,2
ССР Армении	1933	19,5	...	35,6
	1934	30,7	29,0	39,9
ЗСФСР	**1933**	**156,7**	...	**40,1**
	1934	**217,7**	**197,5**	**33,9**
Узбекская ССР	**1933**	**180,4**	...	**33,2**
	1934	**312,5**	**302,3**	**27,6**
Туркменская ССР	**1933**	**50,3**	...	**38,9**
	1934	**64,1**	**56,1**	**31,1**
Таджикская ССР	**1933**	**28,6**	...	**37,5**
	1934	**48,8**	**47,9**	**32,3**
СССР	**1933**	**10 567,5**	...	**26,0**
	1934	**16 000,3**	**14 467,2**	**23,2**

525. Расход горючего на отдельные виды работ, выполненные тракторами МТС 1934 г.

В килограммах на 1 га

Республики, края и области	Вспашка			Боронование	Посев	Уборка зерновых сельскохозяйственными машинами
	Весенняя	Зяби	Паров			
Северный край	23,8	24,2	28,6	2,8	6,6	10,9
Карельская АССР	36,1	39,2	48,3	4,5	—	—
Ленинградская область	29,1	26,1	27,5	4,8	7,2	10,7
Западная область	26,1	23,0	25,6	3,1	6,9	11,5
Московская область	26,4	24,2	24,1	5,5	6,9	10,5
Калининская область	26,6	24,2	24,9	4,6	6,9	10,8
Ивановская область	27,1	24,5	25,7	2,8	7,3	11,5
Горьковский край	20,2	19,1	18,9	2,4	6,0	9,3
Кировский край	21,3	18,9	19,4	2,2	7,3	12,7
Свердловская область	20,5	21,0	20,0	3,2	5,9	9,0
Челябинская область	22,4	21,4	22,0	2,9	5,2	6,2
Башкирская АССР	21,5	23,0	24,1	2,8	5,9	6,3
Татарская АССР	17,9	19,3	17,8	1,6	5,6	6,2
Куйбышевский край	19,9	21,7	20,3	2,4	5,1	5,8
Оренбургская область	21,7	22,2	21,9	2,4	5,3	5,8
Воронежская область	22,1	22,9	21,4	2,5	5,4	5,3
Курская область	22,6	23,1	21,7	2,6	5,7	6,3
Саратовский край	21,2	24,3	22,2	2,4	5,2	5,3
Сталинградский край	21,6	23,6	22,9	2,2	4,9	5,0
Азово-Черноморский край	24,3	23,9	24,6	2,4	5,6	6,0
Северокавказский край	24,4	25,0	21,6	2,6	5,6	6,2
Крымская АССР	31,9	22,7	31,3	4,3	8,1	4,1
Казакская АССР	24,3	25,5	27,4	3,1	5,8	7,0
Кара-Калпакская АССР	36,8	28,1	...	...	...	...
Киргизская АССР	25,3	27,1	29,0	...	6,6	7,8
Омская область	20,1	21,1	—	3,2	6,0	6,0
Западносибирский край	23,4	21,5	22,3	2,7	...	6,6
Красноярский край	23,3	22,7	22,5	2,7	...	6,8
Восточносибирский край	22,7	23,7	23,7	3,3	...	9,6
Дальневосточный край	23,7	23,1	26,7	2,9	6,1	7,8
РСФСР[1]	**23,1**	**23,4**	**22,7**	**2,6**	**5,4**	**5,9**
Киевская область	23,9	25,2	24,5	2,3	4,9	6,3
Черниговская область	21,9	25,6	23,1	2,3	5,7	8,3
Винницкая область	25,3	26,5	25,3	2,9	5,8	6,9
Харьковская область	25,0	24,9	23,7	2,2	5,1	5,3
Днепропетровская область	25,8	22,1	21,6	2,3	5,9	5,4
Одесская область	24,2	24,4	24,0	2,7	5,9	4,9
Донецкая область	24,6	25,5	22,7	3,1	5,5	4,6
АМССР	25,8	25,8	20,4	2,8	6,6	5,8
УССР	**24,6**	**23,8**	**23,3**	**2,6**	**5,6**	**5,0**
БССР	**26,0**	**23,2**	**25,9**	**4,5**	**6,9**	**10,4**
Азербайджанская ССР	31,4	30,0	30,6	4,4	5,8	9,9
ССР Грузии	37,4	36,7	39,1	8,6	8,3	11,8
ССР Армении	37,4	35,9	36,6	4,8	8,5	10,4
ЗСФСР	**33,8**	**32,1**	**32,3**	**5,6**	**7,4**	**10,5**
Узбекская ССР	27,6	26,6	25,5	5,7	8,9	8,7
Туркменская ССР	29,4	30,6	28,8	5,1	7,4	6,2
Таджикская ССР	30,8	32,2	29,5	3,9	8,2	11,9
СССР	**23,7**	**23,7**	**22,9**	**2,7**	**5,4**	**5,8**

[1] Без Якутской АССР.

526. Группировка МТС по расходу горючего на 1 га тракторных работ 1933 и 1934 гг.

Республики, края и области	Годы	Число МТС, включенных в группировку	Средн. расход горюч. на 1 га тракторн. работ в переводе на пахоту без молотьбы (кг)	% МТС с расходом горючего на 1 га тракторных работ (кг)						
				До 16	16—22	22—28	28—34	34—40	40—46	Свыше 46
Северный край	1934	15	27,4	—	13,3	33,3	46,7	—	—	6,7
Карельская АССР	1934	7	45,6	—	—	—	14,3	—	28,6	57,1
Ленинградская область	1934	50	29,2	—	2,0	36,0	52,0	6,0	—	4,0
Западная область	1934	51	26,2	2,0	13,7	45,1	35,3	3,9	—	—
Московская область	1934	102	24,5	1,0	28,4	47,1	17,6	3,9	2,0	—
Калининская область	1934	48	30,2	—	2,1	33,3	37,5	18,8	6,2	2,1
Ивановская область	1934	47	27,8	2,1	2,1	44,7	42,6	6,4	2,1	—
Горьковский край	1934	33	20,2	—	66,7	33,3	—	—	—	—
Кировский край	1934	48	20,7	2,1	53,2	42,6	2,1	—	—	—
Свердловская область	1934	62	22,5	3,2	38,7	51,7	4,8	1,6	—	—
Челябинская область	1934	99	22,2	2,0	44,4	48,5	5,1	—	—	—
Башкирская АССР	1934	64	22,6	—	35,9	53,1	9,4	—	1,6	—
Татарская АССР	1934	52	18,8	11,5	80,8	7,7	—	—	—	—
Куйбышевский край	1934	151	20,7	4,6	70,2	24,5	0,7	—	—	—
Оренбургская область	1934	88	22,2	1,1	42,1	51,1	5,7	—	—	—
Воронежская область	1934	150	22,0	0,7	49,3	48,0	1,3	0,7	—	—
Курская область	1934	107	22,6	0,9	32,7	63,6	2,8	—	—	—
Саратовский край	1934	154	21,8	0,7	51,3	46,0	1,3	—	0,7	—
Сталинградский край	1934	92	20,3	1,1	59,8	35,8	2,2	1,1	—	—
Азово-Черноморский край	1934	253	23,3	0,4	32,4	55,3	10,7	0,8	—	0,4
Северокавказский край	1934	113	23,6	—	21,3	62,8	9,7	5,3	0,9	—
Крымская АССР	1934	31	26,0	—	19,4	35,5	22,5	6,5	6,5	9,6
Казакская АССР	1934	145	25,1	1,4	17,9	49,0	17,9	9,6	2,1	2,1
Кара-Калпакская АССР	1934	8	34,6	—	—	25,0	25,0	12,5	12,5	25,0
Киргизская АССР	1934	21	30,7	—	4,8	28,5	52,4	9,5	—	4,8
Омская область	1934	55	22,7	—	34,6	60,0	3,6	1,8	—	—
Западносибирский край	1934	174	23,0	0,6	24,1	66,1	8,0	0,6	0,6	—
Красноярский край	1934	47	24,5	—	23,4	53,2	23,4	—	—	—
Восточносибирский край	1934	46	24,8	—	19,6	47,8	30,4	2,2	—	—
Дальневосточный край	1934	59	24,7	—	15,3	54,2	20,3	8,5	1,7	—
РСФСР [1]	**1933**	**1 830**	**25,1**	**1,8**	**21,2**	**44,4**	**20,7**	**6,5**	**3,4**	**2,0**
	1934	**2 371**	**22,8**	**1,3**	**35,3**	**47,8**	**11,5**	**2,5**	**0,8**	**0,8**
Киевская область	1934	118	23,8	—	18,6	72,1	8,5	—	0,8	—
Черниговская область	1934	43	22,9	—	34,9	53,5	7,0	4,6	—	—
Винницкая область	1934	107	25,0	—	12,2	76,6	8,4	2,8	—	—
Харьковская область	1934	125	23,9	—	15,2	77,6	6,4	0,8	—	—
Днепропетровская область	1934	135	23,2	—	33,3	61,5	5,2	—	—	—
Одесская область	1934	136	22,7	2,2	30,9	59,5	7,4	—	—	—
Донецкая область	1934	91	23,8	1,1	18,7	75,8	4,4	—	—	—
АМССР	1934	24	25,6	4,2	—	87,5	8,3	—	—	—
УССР	**1933**	**634**	**26,5**	**1,1**	**13,1**	**49,8**	**31,9**	**3,3**	**0,6**	**0,2**
	1934	**779**	**23,6**	**0,6**	**22,3**	**69,4**	**6,8**	**0,8**	**0,1**	—
БССР	**1933**	**60**	**32,3**	**1,7**	**1,7**	**25,0**	**35,0**	**13,3**	**8,3**	**15,0**
	1934	**76**	**25,8**	**1,3**	**10,5**	**57,9**	**23,7**	**6,6**	—	—
Азербайджанская ССР	1933	30	40,0	—	—	3,3	23,3	33,4	10,0	30,0
	1934	40	31,7	2,5	—	15,0	52,5	12,5	5,0	12,5
ССР Грузии	1933	25	48,4	—	—	—	8,0	12,0	8,0	72,0
	1934	33	38,2	—	3,0	6,1	12,1	18,2	33,3	27,3
ССР Армении	1933	10	35,6	—	—	20,0	20,0	30,0	20,0	10,0
	1934	15	39,9	—	—	—	6,7	66,6	6,7	20,0
ЗСФСР	**1933**	**65**	**40,1**	**—**	**—**	**4,6**	**16,9**	**24,6**	**10,8**	**43,1**
	1934	**88**	**33,9**	**1,1**	**1,1**	**9,1**	**29,6**	**23,9**	**15,9**	**19,3**
Узбекская ССР	**1933**	**72**	**33,2**	**—**	**2,8**	**19,5**	**37,5**	**22,2**	**9,7**	**8,3**
	1934	**85**	**27,6**	**1,2**	**9,4**	**44,7**	**34,1**	**5,9**	**1,2**	**3,5**
Туркменская ССР	**1933**	**26**	**38,9**	**—**	**—**	**—**	**19,2**	**42,3**	**15,4**	**23,1**
	1934	**32**	**31,1**	**—**	**—**	**25,0**	**40,6**	**25,0**	**9,4**	**—**
Таджикская ССР	**1933**	**17**	**37,5**	**—**	**5,9**	**5,9**	**17,6**	**29,4**	**35,3**	**5,9**
	1934	**27**	**32,3**	**—**	**—**	**22,2**	**25,9**	**40,8**	**11,1**	**—**
СССР	**1933**	**2 704**	**26,0**	**1,5**	**17,6**	**42,9**	**23,9**	**7,3**	**3,6**	**3,2**
	1934	**3 458**	**23,2**	**1,1**	**29,7**	**51,4**	**12,2**	**3,3**	**1,2**	**1,1**

[1] Без Якутской АССР.

527. Размер и состав затрат по работам,

Республики, края и области	Число МТС, включенных в разработку	В % ко всему числу МТС на 1 января 1934 г.	Всего затрат			
			На 1 МТС (тыс. руб.)	На 1 среднегодовой 15-сильный трактор (руб.)[1]	На 1 га всех работ (без молотьбы) в переводе на пахоту (в руб.)	На 1 силочас. (руб.)
Северный край	7	87,5	209,0	6 536,1	29,9	0,43
Ленинградская область	46	100,0	166,8	6 444,9	46,2	0,53
Западная область	54	100,0	135,9	5 322,9	39,4	0,54
Московская область	76	98,7	142,3	5 478,6	27,6	0,44
Ивановская область	36	92,4	146,0	5 900,8	33,3	0,52
Горьковский край	52	100,0	154,3	5 478,7	22,5	0,41
Свердловская область	49	98,0	184,0	6 209,1	14,3	0,28
Челябинская область	89	89,9	222,2	5 106,4	10,4	0,21
Обско-Иртышская область	2	100,0	115,5	8 582,5	14,2	0,27
Башкирская АССР	51	100,0	128,3	4 941,4	15,5	0,26
Татарская АССР	46	100,0	152,5	4 598,9	13,2	0,28
Бывш. Средневолжский край	198	100,0	207,5	5 403,8	12,9	0,28
Бывш. ЦЧО	226	97,8	191,6	[2] 5 384,1 / 3 293,4	12,4	0,25
Саратовский край	131	98,5	230,5	4 814,9	11,3	0,25
Сталинградский край	63	84,0	295,2	4 861,9	11,2	0,24
Азово-Черноморский край	223	98,7	254,6	4 836,2	11,2	0,24
Северокавказский край	101	100,0	277,1	5 511,2	13,1	0,26
Крымская АССР	27	100,0	314,6	6 038,9	18,4	0,35
Казакская АССР	104	89,7	227,2	5 539,1	18,6	0,40
Киргизская АССР	16	100,0	345,8	7 620,1	34,7	0,44
Западносибирский край	193	99,0	229,0	4 239,8	13,2	0,26
Восточносибирский край	44	61,1	161,1	4 274,9	14,6	0,26
Якутская АССР	4	57,2	132,8	...	52,2	...
Дальневосточный край	49	81,7	215,2	4 879,1	19,4	0,32
РСФСР[3] (Все марки)	**1 889**	**95,3**	**212,6**	**5 585,4**	**14,5**	**0,27**
В том числе СТЗ и ХТЗ	—	—	—	—	—	—
Киевская область	100	100,0	242,3	5 437,0	14,1	0,26
Черниговская область	41	100,0	164,9	5 796,7	18,2	0,35
Винницкая область	94	100,0	221,6	4 932,7	13,6	0,25
Харьковская область	102	97,2	264,5	6 289,7	13,9	0,25
Днепропетровская область	111	100,0	335,4	5 929,7	12,4	0,26
Одесская область	113	100,0	369,6	5 753,2	13,8	0,27
Донецкая область	64	88,9	312,6	5 708,8	12,1	0,24
АМССР	20	95,3	276,4	6 138,6	16,3	0,33
УССР (Все марки)	**645**	**98,2**	**284,2**	**5 730,8**	**13,5**	**0,26**
В том числе СТЗ и ХТЗ	—	—	—	—	—	—
БССР (Все марки)	**63**	**100,0**	**143,1**	**4 954,6**	**31,2**	**0,33**
В том числе СТЗ и ХТЗ	—	—	—	—	—	—
Азербайджанская ССР	30	81,1	358,7	7 817,0	43,5	0,54
ССР Грузии	25	80,7	292,4	9 922,1	83,1	1,07
ССР Армении	10	76,9	260,0	7 360,6	49,7	0,58
ЗСФСР (Все марки)	**65**	**80,2**	**318,0**	—	**51,3**	**0,66**
В том числе СТЗ и ХТЗ	—	—	—	—	—	—
Узбекская ССР (Все марки)	**72**	**100,0**	**323,9**	**6 146,6**	**41,7**	**0,58**
В том числе СТЗ и ХТЗ	—	—	—	—	—	—
Туркменская ССР (Все марки)	**27**	**96,4**	**274,8**	**6 867,6**	**56,2**	**0,72**
В том числе СТЗ и ХТЗ	—	—	—	—	—	—
Таджикская ССР (Все марки)	**17**	**81,0**	**328,3**	**7 090,4**	**73,4**	**1,02**
В том числе СТЗ и ХТЗ	—	—	—	—	—	—
СССР (Все марки)	**2 778**	**96,7**	**234,3**	**5 553,9**	**15,3**	**0,28**
В том числе СТЗ и ХТЗ	—	—	—	—	—	—

[1] Не включены транспортные и дорожные работы и молотьба. [2] В числителе показана Воронежская область, а в

выполненным тракторным парком МТС в 1933 г.

Распределение затрат по элементам (в % к итогу)														
Содержание рабочей силы					Ремонт		Амортизация		Ремонт и амортизация гаража	Горючее и смазочное				Прочие и общие расходы
Всего	В том числе				Тракторов	Сельскохозяйственных машин и орудий	Тракторов	Сельскохозяйственных машин и орудий		Керосин и лигроин	Бензин	Смазочные масла	Итого горючих и смазочных	
	Содержание механиков	Доплата бригадирам-трактористам	Содержание рулевого и весовщика	Агрономическое и организационное обслуживание										
20,5	7,2	1,0	3,0	9,3	6,2	4,5	9,9	3,5	0,2	7,1	0,3	2,1	9,5	45,7
20,2	9,2	0,6	1,7	8,7	8,6	5,0	8,4	4,6	0,6	6,1	0,5	2,6	9,2	43,4
20,3	8,7	1,1	2,3	8,2	7,5	3,2	7,6	3,1	0,5	7,2	0,4	3,1	10,7	47,1
14,5	6,1	0,7	3,5	4,2	9,7	4,9	9,8	4,0	0,5	9,8	0,5	4,5	14,8	41,8
18,7	6,7	0,9	2,2	8,9	8,1	5,0	8,5	5,5	0,6	7,1	0,3	2,5	9,9	43,7
20,0	7,8	1,4	4,6	6,2	9,3	4,1	9,1	3,9	0,4	8,4	0,4	4,2	13,0	40,2
15,2	5,8	1,5	3,6	4,3	10,4	3,3	14,9	4,6	0,2	12,2	0,5	3,9	16,6	34,8
10,8	3,9	1,6	2,7	2,6	11,3	3,7	17,4	5,7	0,6	17,7	1,3	5,5	24,5	26,0
12,3	6,4	0,2	5,7	—	6,6	5,8	16,4	3,8	1,2	15,6	0,4	3,7	19,7	34,2
11,9	2,4	2,1	4,9	2,5	11,1	3,6	14,7	5,2	0,4	12,7	0,8	4,8	18,3	34,8
17,6	6,1	1,3	6,5	3,7	10,0	4,5	12,9	5,2	0,5	9,2	0,5	3,8	13,5	35,8
14,0	5,5	1,7	3,1	3,7	16,4	4,1	13,8	5,0	0,5	13,2	0,9	5,4	19,5	26,7
16,0	5,8	1,4	5,5	3,3	10,2	3,4	15,2	4,2	0,3	15,5	0,6	4,7	20,8	29,9
11,8	4,3	1,6	3,8	2,1	14,6	3,8	15,4	5,4	0,2	16,3	0,8	6,2	23,3	25,5
12,3	3,5	1,2	4,6	3,0	13,7	4,4	16,1	6,1	0,3	16,6	1,2	5,8	23,6	23,5
11,8	4,2	1,4	1,9	4,3	14,2	4,1	16,6	3,9	0,4	19,1	1,4	7,2	27,7	21,3
15,1	4,3	1,2	3,0	6,6	13,9	4,5	14,8	4,4	0,3	16,1	1,1	6,1	23,3	23,7
17,1	4,5	1,8	4,6	6,2	15,8	5,6	11,9	6,2	0,2	13,4	0,8	4,5	18,7	24,5
10,8	5,1	1,1	2,2	2,4	13,4	4,8	10,7	4,8	0,3	15,2	0,9	5,0	21,1	34,1
20,2	4,7	0,6	2,0	12,9	10,8	3,8	7,8	3,6	0,4	12,4	0,6	4,2	17,2	36,2
16,1	5,1	1,8	5,7	3,5	13,0	4,4	13,1	5,4	0,2	17,1	0,6	5,1	22,8	25,0
15,8	6,2	1,3	4,8	3,5	10,3	3,4	13,8	5,2	0,3	16,7	0,6	5,1	22,4	28,8
14,1	1,9	0,2	0,1	11,9	10,9	2,7	5,7	4,8	0,3	21,4	0,6	3,9	25,9	35,6
9,0	4,9	1,1	1,7	1,3	10,9	2,7	12,0	6,5	0,3	19,5	0,8	4,9	25,2	33,4
14,2	**5,1**	**1,4**	**3,6**	**4,1**	**12,7**	**4,1**	**13,9**	**4,8**	**0,4**	**15,1**	**1,0**	**5,3**	**21,4**	**28,5**
13,9	**5,2**	**1,4**	**3,3**	**4,0**	**9,8**	**3,7**	**15,3**	**4,6**	**0,3**	**16,2**	**0,9**	**5,3**	**22,4**	**30,0**
13,4	5,2	2,2	1,6	4,4	14,0	3,3	16,4	2,5	0,4	16,6	0,7	5,7	23,0	27,0
18,4	6,4	1,7	3,3	7,0	10,2	3,8	12,7	2,4	0,3	10,8	0,5	3,8	15,1	37,1
15,9	6,3	1,5	4,5	3,6	12,9	3,7	16,7	3,2	0,2	15,6	0,5	5,3	21,4	26,0
14,2	4,8	1,9	2,7	4,8	13,2	5,5	16,0	3,5	0,3	17,1	0,8	5,6	23,5	23,8
14,4	3,7	2,5	4,0	4,2	17,2	4,1	16,3	3,9	0,3	17,9	0,9	6,2	25,0	18,8
16,0	4,6	2,4	4,3	4,7	18,1	4,0	14,9	4,8	0,3	15,5	0,9	5,4	21,8	20,1
11,8	3,5	1,8	2,8	3,7	12,6	4,1	16,8	3,8	0,2	19,2	1,0	7,3	27,5	23,2
21,1	6,7	2,0	3,5	8,9	10,6	4,6	15,0	3,7	0,3	14,5	0,6	5,3	20,4	24,3
14,8	**4,7**	**2,1**	**3,5**	**4,5**	**14,9**	**4,1**	**15,9**	**3,7**	**0,3**	**16,6**	**0,8**	**5,8**	**23,2**	**23,1**
14,2	**5,0**	**2,1**	**2,7**	**4,4**	**12,2**	**3,7**	**17,3**	**3,4**	**0,3**	**17,7**	**0,8**	**5,7**	**24,2**	**24,7**
15,7	**7,0**	**1,7**	**2,4**	**4,6**	**9,6**	**4,9**	**10,8**	**4,9**	**0,3**	**9,0**	**0,4**	**4,1**	**13,5**	**40,3**
15,2	**7,5**	**1,5**	**2,4**	**3,8**	**7,1**	**5,0**	**11,8**	**4,7**	**0,3**	**9,1**	**0,4**	**3,4**	**12,9**	**43,0**
17,1	4,9	0,5	1,6	10,1	14,3	5,7	7,0	3,6	0,2	10,0	0,6	4,2	14,8	37,3
29,5	4,6	0,6	3,7	20,6	9,8	4,6	3,8	1,8	0,1	4,8	0,4	2,6	7,8	42,6
22,6	7,4	2,2	2,1	10,9	13,1	3,8	6,4	3,4	0,1	8,0	0,6	3,0	11,6	39,0
22,2	**5,1**	**0,8**	**2,4**	**13,9**	**12,5**	**5,1**	**5,8**	**2,9**	**0,1**	**7,9**	**0,5**	**3,5**	**11,9**	**39,5**
22,2	**4,8**	**0,7**	**2,4**	**14,3**	**12,1**	**5,3**	**5,9**	**3,0**	**0,1**	**7,9**	**0,4**	**3,5**	**11,8**	**39,6**
12,6	**6,0**	**1,0**	**0,6**	**5,0**	**10,0**	**2,9**	**6,8**	**2,7**	**0,3**	**7,9**	**0,5**	**3,4**	**11,8**	**52,9**
12,9	**6,4**	**1,0**	**0,6**	**4,9**	**7,4**	**2,6**	**7,1**	**2,7**	**0,3**	**7,8**	**0,4**	**3,1**	**11,3**	**55,7**
18,9	**8,5**	**0,5**	**0,9**	**9,0**	**10,9**	**2,6**	**6,3**	**2,4**	**0,3**	**7,7**	**0,6**	**3,3**	**11,6**	**47,0**
16,3	**7,8**	**0,2**	**0,7**	**7,6**	**9,6**	**2,8**	**6,2**	**2,4**	**0,5**	**6,9**	**0,4**	**3,1**	**10,4**	**51,8**
13,7	**5,9**	**2,0**	**0,7**	**5,1**	**10,2**	**2,3**	**4,2**	**1,7**	**0,4**	**8,5**	**0,5**	**2,1**	**11,1**	**56,4**
14,0	**5,9**	**1,9**	**1,0**	**5,2**	**7,2**	**1,9**	**4,7**	**1,9**	**0,4**	**8,1**	**0,5**	**2,1**	**10,7**	**59,2**
14,7	**5,1**	**1,6**	**3,4**	**4,6**	**13,1**	**4,1**	**13,7**	**4,3**	**0,3**	**14,9**	**0,8**	**5,3**	**21,0**	**28,8**
14,3	**5,2**	**1,6**	**2,9**	**4,6**	**10,4**	**3,7**	**15,0**	**4,1**	**0,3**	**15,8**	**0,8**	**5,2**	**21,8**	**30,4**

знаменателе—Курская область. [3] Без Карельской и Кара-Калпакской автономных республик.

528. Размер и состав затрат по работам,

в

Республики, края и области	Всего затрат (в руб.)		Распределение		
			Содержание рабочей силы		
	На 1 га всех работ в переводе на пахоту [1]	На 1 сило-час	Всего	В том числе	
				Содержание технического персонала	Доплата бригадирам-трактористам
Северный край	45,0	0,59	5,4	3,5	1,1
Карельская АССР	86,5	0,73	12,8	5,6	2,4
Ленинградская область	58,4	0,65	6,6	3,5	1,6
Западная область	41,3	0,58	6,9	3,0	1,9
Московская область	42,0	0,68	6,8	2,8	1,7
Калининская область	51,6	0,60	6,2	3,4	1,5
Ивановская область	47,5	0,69	7,8	4,2	1,4
Горьковский край	31,7	0,62	7,1	2,8	1,3
Кировский край	29,2	0,57	6,7	2,9	1,4
Свердловская область	20,0	0,50	6,2	2,8	1,4
Челябинская область	23,4	0,41	4,3	1,8	1,0
Башкирская АССР	27,1	0,46	7,3	2,1	1,6
Татарская АССР	26,2	0,49	8,6	3,0	1,4
Куйбышевский край	24,9	0,52	6,1	2,8	1,2
Оренбургская область	26,3	0,50	5,1	2,3	1,2
Воронежская область	25,2	0,52	5,9	2,2	1,2
Курская область	27,4	0,50	5,5	2,4	1,0
Саратовский край	23,8	0,52	3,8	1,5	1,0
Сталинградский край	21,7	0,50	3,5	1,2	0,8
Азово-Черноморский край	27,1	0,56	3,7	2,1	0,9
Северокавказский край	28,9	0,57	4,6	2,2	1,1
Крымская АССР	32,6	0,66	4,9	2,6	1,2
Казакская АССР	35,5	0,59	4,8	0,2	0,1
Кара-Калпакская АССР	...	...	6,7	4,3	2,2
Киргизская АССР	49,1	0,72	5,5	2,2	1,3
Омская область	30,4	0,51	5,1	1,8	1,8
Западносибирский край	32,3	0,57	5,6	2,0	1,4
Красноярский край	32,3	0,51	5,9	1,9	1,2
Восточносибирский край	35,5	0,55	6,1	2,3	1,3
Дальневосточный край	39,0	0,59	4,3	2,2	1,0
РСФСР [2]	**28,3**	**0,54**	**5,0**	**2,2**	**1,1**
Киевская область	30,2	0,57	4,7	2,4	1,6
Черниговская область	32,5	0,59	6,6	2,8	2,1
Винницкая область	32,3	0,55	6,0	2,8	1,5
Харьковская область	29,7	0,59	4,7	2,5	1,5
Днепропетровская область	26,7	0,61	4,3	2,1	1,5
Одесская область	27,8	0,62	5,6	2,9	1,6
Донецкая область	26,7	0,58	4,3	2,1	1,3
АМССР	31,1	0,60	6,6	4,1	1,5
УССР	**28,6**	**0,59**	**5,0**	**2,5**	**1,5**
БССР	**39,6**	**0,55**	**6,6**	**3,1**	**1,6**
Азербайджанская ССР	...	0,80	5,6	2,6	1,6
ССР Грузии	...	1,22	6,5	3,4	1,0
ССР Армении	69,8	0,92	6,2	3,2	2,4
ЗСФСР	...	**0,90**	**5,9**	**2,9**	**1,6**
Узбекская ССР	**52,6**	**0,82**	**4,6**	**3,2**	**0,8**
Туркменская ССР	**81,5**	**1,03**	**6,2**	**4,0**	**1,0**
Таджикская ССР	**73,9**	**1,24**	**4,8**	**2,4**	**1,7**
СССР	**29,4**	**0,56**	**5,1**	**2,3**	**1,2**

[1] Не включены транспортные, дорожные работы и молотьба. [2] Без Якутской АССР.

выполненным тракторным парком МТС

1934 г.

затрат по элементам (в % к общему итогу затрат)

Текущий и средний ремонт		Амортизация		Текущий ремонт гаража и навесов	Горючее и смазочное		Общие расходы	Прочие расходы
Тракторов	Прицепных машин	Тракторов	Прицепных машин		Всего	В том числе на холостые перегоны		
4,0	2,8	6,6	2,2	0,2	46,0	3,8	31,1	1,7
4,0	1,2	5,7	1,6	0,1	38,7	0,3	33,8	2,1
7,5	4,0	5,9	2,2	0,5	41,7	3,3	30,3	1,3
4,8	2,5	6,2	2,0	0,3	45,8	3,7	29,8	1,7
7,9	2,0	6,0	1,7	0,4	47,3	3,2	25,8	2,1
6,9	3,4	6,3	2,5	0,6	42,1	3,6	30,6	1,4
5,8	3,8	5,5	2,3	0,4	42,6	3,0	29,6	2,2
6,8	2,6	5,7	1,8	0,5	45,4	2,4	26,2	3,9
6,5	2,4	6,7	2,5	0,1	50,8	2,4	21,8	2,5
6,1	2,6	7,3	1,9	0,1	58,3	3,0	15,3	2,2
6,9	1,9	8,2	1,6	0,2	62,2	3,0	12,3	2,4
5,4	2,1	7,3	2,0	0,2	56,2	2,0	17,0	2,5
5,8	3,0	6,9	2,2	0,4	49,6	2,1	20,4	3,1
7,6	1,8	7,1	1,9	0,2	57,9	2,1	15,3	2,1
7,5	1,6	7,9	1,8	0,2	62,1	2,6	12,4	1,4
6,9	2,5	7,3	1,6	0,2	61,0	2,8	12,5	2,1
6,9	1,8	7,4	2,0	0,2	59,4	2,6	15,3	1,5
7,7	1,8	7,4	1,6	0,1	65,6	2,5	10,3	1,7
5,6	2,1	7,7	1,6	0,1	68,8	2,7	9,1	1,5
7,4	2,1	7,1	1,5	0,2	64,9	2,6	10,6	2,5
7,3	2,7	7,0	1,7	0,2	61,4	2,6	13,0	2,1
10,4	2,1	6,0	1,9	0,2	58,9	2,0	12,1	3,5
6,2	2,1	6,8	1,7	0,1	62,8	0,1	13,8	1,7
15,6	0,8	4,4	1,0	0,2	37,6	2,8	30,0	3,7
8,3	3,6	5,3	2,0	0,3	52,7	2,2	18,7	3,6
5,6	2,2	6,7	1,9	0,1	64,7	2,0	11,3	2,4
6,3	2,1	6,8	2,2	0,1	62,0	2,4	12,9	2,0
4,6	2,0	7,0	1,8	0,1	63,6	2,3	13,0	2,0
6,2	1,8	6,2	2,4	0,2	57,5	2,1	17,4	2,2
8,2	2,9	6,4	2,7	0,1	56,2	1,8	17,8	1,4
7,0	**2,2**	**7,1**	**1,8**	**0,2**	**60,7**	**2,6**	**14,0**	**2,0**
8,7	1,9	7,3	1,3	0,2	59,0	2,3	15,0	1,9
8,0	2,2	6,6	1,8	0,3	50,1	2,6	22,6	1,8
7,4	2,3	7,3	1,4	0,2	57,7	2,2	15,0	2,7
8,9	2,1	7,2	1,5	0,1	59,7	2,8	14,0	1,8
9,4	1,8	6,7	1,6	0,2	63,4	2,2	10,9	1,7
9,7	2,2	6,9	2,3	0,1	58,2	2,4	13,4	1,6
6,9	1,5	7,1	1,4	0,1	64,8	2,9	12,6	1,3
8,1	2,9	6,8	2,0	0,1	58,3	2,5	13,6	1,6
8,6	**2,0**	**7,0**	**1,6**	**0,2**	**60,2**	**2,5**	**13,6**	**1,8**
6,3	**3,5**	**6,9**	**2,6**	**0,2**	**48,0**	**2,7**	**24,6**	**1,3**
9,4	4,2	4,8	2,0	0,1	44,5	3,0	26,9	2,5
8,0	3,6	3,4	1,3	0,3	35,0	2,3	35,5	6,4
8,0	3,4	4,9	2,1	0,4	48,9	3,7	19,8	6,3
8,8	**4,0**	**4,4**	**1,8**	**0,2**	**42,4**	**2,9**	**28,4**	**4,1**
9,9	**2,0**	**5,1**	**1,7**	**0,5**	**45,4**	**2,2**	**27,4**	**3,4**
11,4	**2,6**	**3,9**	**1,8**	**0,5**	**38,9**	**2,6**	**28,9**	**5,8**
10,5	**1,5**	**3,8**	**1,3**	**0,2**	**41,6**	**1,8**	**34,5**	**1,8**
7,5	**2,2**	**6,9**	**1,8**	**0,2**	**59,3**	**2,5**	**14,9**	**2,1**

529. Сдача колхозами натуроплаты за работу, произведенную МТС 1933 и 1934 гг.

Республики, края и области	Сдано (в тыс. центнеров)											
	Зерновых		Подсолнуха		Картофеля		Свеклы		Льно-волокна		Хлопка-сырца	
	1933	1934	1933	1934	1933	1934	1933	1934	1933	1934	1933	1934
Северный край	33,0	75,5	—	—	6,4	9,1	—	—	0,8	0,6	—	—
Карельская АССР	3,3	6,7	—	—	—	1,9	—	—	—	—	—	—
Ленинградская область	101,4	185,1	—	—	54,1	49,4	—	—	2,2	2,7	—	—
Западная область	167,3	203,9	—	—	58,6	76,0	13,4	26,0	3,1	3,1	—	—
Московская область	251,9	504,6	—	—	141,9	206,2	7,5	21,7	3,2	3,0	—	—
Калининская область	—	162,2	—	—	—	—	—	—	—	—	—	—
Ивановская область	132,2	218,6	—	—	121,6	128,7	—	—	3,8	2,4	—	—
Горьковский край	287,6	236,4	—	—	88,3	73,9	—	—	1,0	0,3	—	—
Кировский край	—	285,7	—	—	—	—	—	—	—	1,4	—	—
Свердловская область	330,3	630,9		—		18,7	—	—		2,0	—	—
Челябинская область	640,1	1 408,8	0,2	0,0	58,8	13,6	—	—	0,9	—	—	—
Обско-Иртышская область	13,0	—		—		—	—	—		—	—	—
Башкирская АССР	374,4	770,2	6,5	4,5	3,9	0,1	—	—	—	—	—	—
Татарская АССР	454,1	693,3	0,0	0,1	9,7	26,9	—	—	—	—	—	—
Бывш. Средневолжский край	1 593,2	—	38,0	—	35,0	—	2,1	—	—	—	—	—
Куйбышевский край	—	1 942,7	—	27,9	—	30,6	—	1,9	—	—	—	—
Оренбургская область	—	1 663,2	—	21,4	—	—	—	—	—	—	—	—
Воронежская область		1 837,0		100,3		78,4		613,0	—	—	—	—
Курская область	1 888,3	903,3	122,2	16,3	70,6	36,0	1 502,0	883,4	—	—	—	—
Саратовский край	1 233,7	1 869,1		35,6		0,7		1,4	—	—	—	—
Сталинградский край	885,6	1 170,3	88,2	20,2	6,3	3,4	0,3	—	—	—	0,0	0,2
Азово-Черноморский край	2 876,4	3 431,5		222,1		4,8		157,4	—	—		1,0
Северокавказский край	1 182,1	1 692,5	276,4	108,5	9,3	24,1	259,4	—	—	—	13,7	8,2
Крымская АССР	444,3	357,1	0,7	0,0	0,1	0,1	—	—	—	—	0,9	0,6
Казахская АССР	518,7	1 810,8	3,4	0,8	—	—	—	32,7	—	—	32,5	48,2
Кара-Калпакская АССР	—	0,2	—	—	—	—	—	—	—	—	9,1	8,0
Киргизская АССР	85,8	185,2	—	—	—	0,2	—	65,8	—	—	23,4	36,8
Омская область	—	1 262,2	—	—	—	1,0	—	—	—	—	—	—
Западносибирский край	2 573,7	2 807,3	12,4	2,4	16,5	14,3	95,8	115,4	0,8	0,6	—	—
Красноярский край	—	847,0	—	—	—	—	—	—	—	—	—	—
Восточносибирский край	441,3	494,6	—	—	0,2	5,7	—	—	—	—	—	—
Якутская АССР	8,4	3,7	—	—	—	—	—	—	—	—	—	—
Дальневосточный край	279,2	520,7	0,8	1,6	6,9	6,8	—	—	—	—	—	—
РСФСР	16 799,3	28 180,3	548,8	561,7	688,2	810,6	1 880,5	1 918,7	15,8	16,1	79,6	103,0
УССР	9 943,6	7 392,6	248,0	169,1	89,4	145,0	5 389,5	6 048,4	0,7	0,5	1,5	7,4
БССР	202,1	349,0	—	—	144,0	155,0	—	—	2,2	2,1	—	—
ЗСФСР	129,8	225,2	0,6	0,3	—	0,8	13,0	18,1	—	—	90,7	122,2
Узбекская ССР	25,8	121,9	—	—		1,4	—	—	—	—	301,6	466,7
Туркменская ССР	19,5	34,9	—	—	0,3		—	—	—	—	54,7	68,5
Таджикская ССР	3,2	18,7	—	—		—	—	—	—	—	36,7	47,9
Нераспределенные по областям	1,2	—	—	1,5	—	—	—	—	—	—	—	—
СССР	27 124,5	36 322,6	797,4	732,6	921,9	1 112,8	7 283,0	7 985,2	18,7	18,7	564,8	815,7

Примечание. 1. Края и области за 1934 г. даны в новых границах. 2. Натуроплата зерновых за 1934 г. дана по состоянию на I/VI 1935 г. и в отличие от таблицы 103 приведена в сумме, зачисляемой в централизованные ресурсы (95% от фактического поступления).

530. Группировка МТС по величине натуроплаты на 1 средне-годовой 15-сильный трактор 1934 г.

Республики, края и области	Число МТС, включенных в группировку	В среднем на 1 средне-годовой 15-сильн. трактор получено натуроплаты (зерновых в цент.)	% МТС с натуроплатой на 1 средне-годовой 15-сильный трактор (зерновых в цент.)										% МТС без натуроплаты
			До 100	101—200	201—300	301—400	401—500	501—600	601—700	701—800	Свыше 800	Всего МТС с натуроплатой	
Северный край	15	221,0	13,3	46,8	13,3	13,3	—	—	—	—	—	86,7	13,3
Карельская АССР	7	68,4	85,7	14,3	—	—	—	—	—	—	—	100,0	—
Ленинградская область	50	175,3	18,0	44,0	32,0	2,0	—	—	—	—	—	96,0	4,0
Западная область	51	208,6	7,8	45,1	25,5	17,6	—	2,0	—	—	—	98,0	2,0
Московская область	102	242,0	23,5	30,4	18,6	12,7	10,8	3,0	—	—	—	99,0	1,0
Калининская область	48	168,0	20,9	33,3	33,3	10,4	—	—	—	—	—	97,9	2,1
Ивановская область	47	220,7	8,5	42,6	23,4	21,3	2,1	—	—	—	—	97,9	2,1
Горьковский край	34	296,8	14,7	11,8	26,5	14,7	17,7	5,9	2,9	2,9	—	97,1	2,9
Кировский край	48	263,8	27,1	10,4	20,8	18,7	12,5	2,1	2,1	—	—	93,7	6,3
Свердловская область	65	345,0	9,2	3,1	32,3	26,2	10,7	10,7	4,7	—	—	96,9	3,1
Челябинская область	100	290,6	1,0	10,0	52,0	21,0	9,0	4,0	1,0	—	—	98,0	2,0
Башкирская АССР	64	445,4	3,1	4,7	7,8	14,1	31,2	21,9	9,4	3,1	3,1	98,4	1,6
Татарская АССР	53	488,6	3,8	1,9	5,7	17,0	22,6	30,2	7,5	7,5	3,8	100,0	—
Куйбышевский край	151	358,9	4,0	12,6	14,5	23,2	19,9	11,2	7,3	2,0	4,6	99,3	0,7
Оренбургская область	89	375,8	4,5	6,7	27,0	21,3	22,5	12,4	5,6	—	—	100,0	—
Воронежская область	151	350,6	2,6	7,3	27,2	28,5	15,8	10,6	4,0	1,3	0,7	98,0	2,0
Курская область	107	266,6	0,9	21,5	41,1	28,1	3,8	2,8	0,9	—	—	99,1	0,9
Саратовский край	154	239,6	2,6	29,9	40,3	17,5	6,5	0,6	—	0,6	—	98,0	2,0
Сталинградский край	91	230,5	6,6	38,5	30,7	19,8	2,2	2,2	—	—	—	100,0	—
Азово-Черноморский край	258	264,1	3,5	29,1	31,4	18,2	10,1	2,3	0,8	1,1	0,8	97,3	2,7
Северокавказский край	114	332,5	6,1	11,4	17,5	23,7	20,2	11,4	1,8	1,8	2,6	96,5	3,5
Крымская АССР	31	286,0	12,9	19,4	16,1	19,4	6,5	16,1	—	—	3,1	93,5	6,5
Казакская АССР	149	268,8	12,1	24,1	19,4	18,8	14,1	7,4	0,7	—	—	96,6	3,4
Кара-Калпакская АССР	10	8,2	30,0	—	—	—	10,0	—	—	—	—	40,0	60,0
Киргизская АССР	23	226,2	26,1	26,1	13,1	13,0	—	8,7	—	4,3	—	91,3	8,7
Омская область	55	408,2	1,8	20,0	25,5	5,5	12,7	21,7	5,5	5,5	—	98,2	1,8
Западносибирский край	178	315,4	5,1	12,9	30,3	25,8	15,2	5,1	2,2	—	1,7	98,3	1,7
Красноярский край	49	411,7	2,0	4,1	10,2	36,7	28,6	10,2	8,2	—	—	100,0	—
Восточносибирский край	53	362,1	3,8	13,2	37,7	18,9	9,4	3,8	1,9	—	—	88,7	11,3
Дальневосточный край	62	211,0	8,1	25,8	41,9	11,3	3,2	3,2	—	—	—	93,5	6,5
РСФСР[1]	**2 409**	**297,4**	**7,3**	**20,0**	**27,2**	**19,8**	**12,0**	**6,9**	**2,3**	**0,9**	**0,9**	**97,3**	**2,7**
Киевская область	118	249,6	3,4	29,7	40,7	21,2	4,2	—	—	—	—	99,2	0,8
Черниговская область	44	324,2	—	13,6	36,4	25,0	18,2	4,5	—	2,3	—	100,0	—
Винницкая область	107	275,4	0,9	17,8	40,2	27,0	7,5	1,9	1,9	—	1,9	99,1	0,9
Харьковская область	125	224,3	3,2	46,4	25,6	13,6	8,0	1,6	0,8	—	—	99,2	0,8
Днепропетровская область	136	130,3	35,3	44,9	14,7	2,9	—	—	—	—	—	97,8	2,2
Одесская область	136	175,8	17,6	50,0	26,5	5,9	—	—	—	—	—	100,0	—
Донецкая область	91	172,3	7,7	57,1	34,1	1,1	—	—	—	—	—	100,0	—
АМССР	24	258,2	—	12,5	62,5	20,8	4,2	—	—	—	—	100,0	—
УССР	**781**	**203,3**	**11,3**	**38,7**	**30,8**	**12,8**	**4,1**	**0,8**	**0,4**	**0,1**	**0,2**	**99,2**	**0,8**
БССР	**76**	**200,7**	**9,2**	**43,4**	**38,2**	**9,2**	—	—	—	—	—	**100,0**	—
Азербайджанская ССР	40	82,7	55,0	25,0	7,5	—	—	—	—	—	—	87,5	12,5
ССР Грузии	33	123,9	42,4	30,4	9,1	3,0	3,0	—	—	—	—	87,9	12,1
ССР Армении	15	80,1	60,0	13,3	13,4	—	—	—	—	—	—	86,7	13,3
ЗСФСР	**88**	**93,2**	**51,2**	**25,0**	**9,1**	**1,1**	**1,1**	—	—	—	—	**87,5**	**12,5**
Узбекская ССР	**85**	**45,9**	**54,1**	**7,1**	**1,2**	—	—	—	—	—	—	**62,4**	**37,6**
Туркменская ССР	**33**	**41,7**	**60,6**	**15,2**	**3,0**	—	—	—	—	—	—	**78,8**	**21,2**
Таджикская ССР	**27**	**16,6**	**66,7**	**3,7**	**3,7**	**3,7**	—	—	—	—	—	**77,8**	**22,2**
СССР	**3 499**	**260,0**	**11,4**	**24,3**	**26,9**	**16,8**	**9,2**	**4,9**	**1,7**	**0,6**	**0,6**	**96,4**	**3,6**

[1] Без Якутской АССР.

531. Средний размер МТС по численности работающего персонала на 1 января 1935 г.

Республики, края и области	Число МТС, включенных в разработку	В среднем на 1 МТС приходится (человек)			
		Всего персонала (без трактористов-колхозников)	В том числе		Кроме того трактористов-колхозников
			Бригадиров-трактористов	Агроперсонала	
Северный край	15	71	7	7	55
Карельская АССР	7	52	5	4	25
Ленинградская область	50	63	8	9	55
Западная область	51	61	8	7	53
Московская область	102	59	7	5	62
Калининская область	48	59	7	8	61
Ивановская область	47	64	7	9	51
Горьковский край	34	66	10	8	74
Кировский край	48	67	8	6	76
Свердловская область	65	104	12	6	88
Челябинская область	100	130	18	5	115
Башкирская АССР	61	82	11	5	79
Татарская АССР	53	70	10	5	75
Куйбышевский край	151	108	12	7	99
Оренбургская область	89	126	14	6	98
Воронежская область	151	112	15	7	125
Курская область	107	104	10	8	97
Саратовский край	154	141	16	5	157
Сталинградский край	93	155	14	5	143
Азово-Черноморский край	257	134	14	7	138
Северокавказский край	114	115	16	8	122
Крымская АССР	31	80	10	10	77
Казакская АССР	150	112	12	6	103
Кара-Калпакская АССР	10	80	3	12	64
Киргизская АССР	24	113	8	16	80
Омская область	55	123	16	5	130
Западносибирский край	178	117	17	5	120
Красноярский край	48	99	12	4	99
Восточносибирский край	54	84	9	3	67
Дальневосточный край	66	78	8	3	54
РСФСР[1]	**2 413**	**107**	**12**	**6**	**104**
Киевская область	118	152	17	10	124
Черниговская область	44	94	12	8	70
Винницкая область	107	144	15	10	114
Харьковская область	125	143	17	8	123
Днепропетровская область	136	151	16	8	151
Одесская область	136	131	17	8	147
Донецкая область	91	129	18	7	145
АМССР	24	109	15	7	106
УССР	**781**	**138**	**16**	**8**	**130**
БССР	**76**	**61**	**6**	**5**	**43**
Азербайджанская ССР	40	97	12	15	70
ССР Грузии	33	68	4	22	32
ССР Армении	14	63	7	11	46
ЗСФСР	**87**	**80**	**8**	**17**	**52**
Узбекская ССР	**85**	**125**	**10**	**21**	**132**
Туркменская ССР	**33**	**96**	**3**	**13**	**48**
Таджикская ССР	**27**	**91**	**9**	**12**	**53**
СССР	**3 502**	**113**	**13**	**8**	**107**

[1] Без Якутской АССР.

532. Группировка МТС по численности персонала в МТС (без трактористов-колхозников) на 1 января 1935 г.

Республики, края и области	Число МТС, включенных в группировку	Средняя численность персонала в МТС	% МТС с численностью персонала (человек)						
			До 80	81—120	121—160	161—200	201—250	251—300	Свыше 300
Северный край	15	71	66,6	20,0	6,7	6,7	—	—	—
Карельская АССР	7	52	85,7	14,3	—	—	—	—	—
Ленинградская область	50	63	82,0	16,0	—	2,0	—	—	—
Западная область	51	61	84,3	13,7	2,0	—	—	—	—
Московская область	102	59	83,3	15,7	1,0	—	—	—	—
Калининская область	48	59	89,6	10,4	—	—	—	—	—
Ивановская область	47	64	74,5	23,4	—	2,1	—	—	—
Горьковский край	34	66	73,5	20,6	5,9	—	—	—	—
Кировский край	48	67	68,7	27,1	4,2	—	—	—	—
Свердловская область	65	104	36,9	27,7	23,1	7,7	4,6	—	—
Челябинская область	100	130	16,0	34,0	20,0	22,0	5,0	3,0	—
Башкирская АССР	60	82	51,6	35,0	10,0	1,7	1,7	—	—
Татарская АССР	53	70	71,7	24,5	1,9	1,9	—	—	—
Куйбышевский край	151	108	37,0	29,8	17,2	9,3	6,0	0,7	—
Оренбургская область	86	126	18,6	30,3	26,7	17,4	5,8	1,2	—
Воронежская область	150	112	40,0	25,3	16,0	8,0	5,3	4,0	1,4
Курская область	107	104	36,5	35,5	16,8	7,5	2,8	0,9	—
Саратовский край	154	141	10,4	28,7	31,8	14,9	11,0	1,9	1,3
Сталинградский край	93	155	9,7	21,5	22,6	24,6	12,9	6,5	2,2
Азово-Черноморский край	257	134	11,7	26,5	36,2	16,7	6,2	2,7	—
Северокавказский край	114	115	27,3	28,9	28,9	10,5	2,6	1,8	—
Крымская АССР	31	80	25,8	32,2	25,8	9,7	6,5	—	—
Казакская АССР	149	112	28,2	34,9	20,1	11,4	2,7	2,7	—
Кара-Калпакская АССР	9	80	44,5	33,3	22,2	—	—	—	—
Киргизская АССР	23	113	21,7	30,5	26,1	8,7	13,0	—	—
Омская область	50	123	28,0	28,0	16,0	12,0	12,0	4,0	—
Западносибирский край	175	117	21,7	34,4	27,4	11,4	4,0	1,1	—
Красноярский край	46	99	39,2	30,5	21,7	4,3	4,3	—	—
Восточносибирский край	52	84	42,3	36,5	13,5	5,8	1,9	—	—
Дальневосточный край	65	78	49,2	30,8	15,4	3,1	1,5	—	—
РСФСР[1]	**2 392**	**107**	**36,5**	**27,9**	**19,4**	**9,9**	**4,5**	**1,6**	**0,2**
Киевская область	118	152	9,3	25,4	26,3	22,0	8,5	5,1	3,4
Черниговская область	44	94	43,2	40,9	11,4	—	4,5	—	—
Винницкая область	107	144	10,3	22,4	31,8	24,3	5,6	5,6	—
Харьковская область	125	143	12,8	28,0	28,8	11,2	12,8	6,4	—
Днепропетровская область	136	151	15,4	16,9	31,7	17,6	11,0	3,7	3,7
Одесская область	136	131	14,0	35,2	24,3	16,2	9,6	0,7	—
Донецкая область	91	129	15,4	39,5	19,8	17,6	5,5	2,2	—
АМССР	24	109	41,6	25,0	12,5	16,7	—	4,2	—
УССР	**781**	**138**	**15,5**	**28,2**	**26,0**	**16,9**	**8,6**	**3,7**	**1,1**
БССР	**76**	**61**	**76,3**	**21,1**	**2,6**	—	—	—	—
Азербайджанская ССР	40	97	35,0	37,5	15,0	10,0	2,5	—	—
ССР Грузии	32	68	71,9	21,9	3,1	3,1	—	—	—
ССР Армении	14	63	71,4	28,6	—	—	—	—	—
ЗСФСР	**86**	**80**	**54,7**	**30,2**	**8,1**	**5,8**	**1,2**	—	—
Узбекская ССР	**84**	**125**	**9,5**	**40,6**	**33,3**	**9,5**	**7,1**	—	—
Туркменская ССР	**33**	**96**	**45,4**	**27,3**	**15,2**	**12,1**	—	—	—
Таджикская ССР	**27**	**91**	**29,6**	**51,9**	**14,8**	**3,7**	—	—	—
СССР	**3 479**	**113**	**32,5**	**28,4**	**20,5**	**11,1**	**5,2**	**1,9**	**0,4**

[1] Без Якутской АССР.

533. Группировка МТС по расстоянию центральной усадьбы от ближайшей жел.-дор. станции на 1 января 1935 г.

Республики, края и области	Число МТС, включенных в группировку	% МТС с расстоянием центральной усадьбы от ближайшей железнодорожной станции (в км)											
		При ж.-д. станции	0,5—5	6—15	16—25	26—40	41—55	56—75	76—100	101—150	151—200	201—300	Свыше 300
Северный край	15	—	13,3	13,3	—	—	—	13,3	13,4	20,0	26,7	—	—
Карельская АССР	7	—	—	14,3	—	—	—	28,5	42,9	14,3	—	—	—
Ленинградская область	50	6,0	58,0	14,0	8,0	8,0	6,0	—	—	—	—	—	—
Западная область	51	5,8	51,0	9,8	5,8	17,7	3,9	2,0	2,0	2,0	—	—	—
Московская область	100	14,0	56,0	10,0	11,0	5,0	2,0	2,0	—	—	—	—	—
Калининская область	48	10,4	52,1	10,4	8,4	10,4	6,2	2,1	—	—	—	—	—
Ивановская область	47	8,5	40,5	10,6	8,5	10,6	4,3	10,6	6,4	—	—	—	—
Горьковский край	34	2,9	41,1	5,9	11,8	11,8	11,8	2,9	5,9	5,9	—	—	—
Кировский край	47	4,3	27,5	4,3	4,3	10,7	8,5	14,8	4,3	17,0	4,3	—	—
Свердловская область	65	—	21,6	10,8	4,6	13,9	18,2	13,9	6,2	10,8	—	—	—
Челябинская область	99	1,0	23,1	6,1	13,1	13,1	19,2	10,2	10,2	4,0	—	—	—
Башкирская АССР	62	9,6	11,3	3,3	4,8	9,6	8,0	16,2	16,2	17,7	3,3	—	—
Татарская АССР	53	—	11,2	3,8	7,6	9,6	15,1	15,1	26,4	11,2	—	—	—
Куйбышевский край	151	11,9	21,2	7,9	16,6	14,6	11,9	8,6	3,3	3,3	0,7	—	—
Оренбургская область	89	5,6	13,6	5,6	11,1	18,0	13,6	12,4	11,1	9,0	—	—	—
Воронежская область	150	6,7	35,4	12,7	18,6	13,3	8,0	5,3	—	—	—	—	—
Курская область	107	10,3	43,9	14,0	12,1	11,3	4,7	2,8	0,9	—	—	—	—
Саратовский край	154	8,5	21,4	8,5	17,6	22,8	12,1	5,2	2,6	1,3	—	—	—
Сталинградский край	93	1,1	21,6	9,7	6,6	17,0	17,0	16,2	4,3	4,3	1,1	1,1	—
Азово-Черноморский край	247	5,3	30,0	13,8	11,7	16,2	9,3	7,7	2,8	2,8	0,4	—	—
Северокавказский край	114	3,5	36,9	15,8	10,6	15,8	8,8	7,8	0,8	—	—	—	—
Крымская АССР	33	12,2	30,3	6,0	9,1	18,2	18,2	6,0	—	—	—	—	—
Казакская АССР	148	1,3	21,0	6,1	8,8	12,1	12,8	6,1	9,5	12,8	4,7	4,1	0,7
Кара-Калпакская АССР	9	—	—	—	—	—	—	—	—	—	—	—	100,0
Киргизская АССР	23	—	17,4	17,4	—	17,4	8,7	8,7	—	4,3	—	8,7	17,4
Омская область	56	21,4	1,8	3,6	10,7	19,7	16,0	12,4	9,0	—	—	1,8	3,6
Западносибирский край	179	1,1	21,8	6,7	9,5	11,7	12,3	10,6	12,3	8,4	4,5	1,1	—
Красноярский край	49	—	18,3	10,3	10,3	8,2	8,2	14,0	12,3	16,3	2,1	—	—
Восточносибирский край	55	3,6	16,4	12,8	5,4	5,4	10,9	7,3	9,1	9,1	10,9	7,3	1,8
Якутская АССР	7	—	—	—	—	—	—	—	—	—	—	—	100,0
Дальневосточный край	70	2,9	28,6	10,0	5,5	11,5	10,0	14,3	11,5	2,9	1,4	1,4	—
РСФСР	**2412**	**5,2**	**28,2**	**9,5**	**10,5**	**13,2**	**10,6**	**8,5**	**6,0**	**5,2**	**1,3**	**0,9**	**0,9**
Киевская область	118	5,9	39,8	17,0	18,7	11,0	6,8	0,8	—	—	—	—	—
Черниговская область	44	6,8	47,8	9,0	13,7	18,1	4,6	—	—	—	—	—	—
Винницкая область	107	1,9	38,4	25,2	21,5	7,5	3,7	0,9	0,9	—	—	—	—
Харьковская область	126	11,9	43,7	9,6	15,0	17,5	2,3	—	—	—	—	—	—
Днепропетровская область	136	5,0	29,4	22,8	11,1	17,7	8,1	3,7	2,2	—	—	—	—
Одесская область	136	7,4	21,4	17,7	15,5	16,8	9,5	4,4	4,4	2,2	0,7	—	—
Донецкая область	91	2,2	34,1	16,4	15,4	8,8	8,8	8,8	2,2	3,3	—	—	—
АМССР	24	4,2	33,3	8,3	29,2	12,5	8,3	4,2	—	—	—	—	—
УССР	**782**	**6,0**	**34,8**	**17,2**	**16,2**	**14,0**	**6,6**	**2,8**	**1,5**	**0,8**	**0,1**	—	—
БССР	**75**	**6,7**	**50,7**	**6,6**	**14,7**	**8,0**	**9,3**	**4,0**	—	—	—	—	—
Азербайджанская ССР	39	7,7	25,6	7,7	2,6	18,0	7,7	12,7	10,2	2,6	2,6	2,6	—
ССР Грузии	32	12,5	56,3	6,3	—	21,9	—	—	—	3,0	—	—	—
ССР Армении	15	—	26,6	13,3	20,0	6,7	6,7	6,7	—	13,3	6,7	—	—
ЗСФСР	**86**	**8,1**	**37,3**	**8,1**	**4,7**	**17,1**	**4,7**	**7,1**	**4,7**	**4,7**	**2,3**	**1,2**	—
Узбекская ССР	**87**	**11,5**	**34,3**	**18,4**	**11,5**	**10,5**	**2,3**	**1,2**	**2,3**	—	—	—	**8,0**
Туркменская ССР	**33**	**18,2**	**18,2**	**6,1**	—	**6,1**	**18,2**	**3,0**	**3,0**	**9,0**	—	—	**18,2**
Таджикская ССР	**25**	**8,0**	**16,0**	**16,0**	—	**4,0**	**4,0**	**8,0**	**4,0**	**12,0**	**20,0**	**4,0**	**4,0**
СССР	**3500**	**5,8**	**30,4**	**11,3**	**11,5**	**13,2**	**9,3**	**6,9**	**4,7**	**4,0**	**1,1**	**0,7**	**1,1**

Строительство совхозов

СОВХОЗЫ

Народного комиссариата совхозов

Народного комиссариата земледелия СССР

Народного комиссариата земледелия РСФСР

Народного комиссариата пищевой промышленности

Народного комиссариата внешней торговли

Народного комиссариата тяжелой промышленности

Народного комиссариата легкой промышленности

Народного комиссариата лесной промышленности

Народного комиссариата путей сообщения

Народного комиссариата водного транспорта

Центрального союза потребительских обществ

Все сведения приводятся по фактическому состоянию совхозов в соответствующем году с учетом перемещений в другие тресты и системы. При отсутствии сведений по одному или нескольким слагаемым (как по трестам и областям, так и по отдельным показателям) итог является суммой имеющихся данных. Данные публикуются в хозяйственных границах трестов.

534. ОСНОВНЫЕ ПОКАЗАТЕЛИ СТРОИТЕЛЬСТВА СОВХОЗОВ [1]
1928 — 1934 гг.

Показатели	1928	1929	1930	1931	1932	1933	1934
I. Численность предприятий [2]							
а) Совхозы	3 125	3 042	4 832	5 383	4 523	4 742	...
б) Коопхозы	—	—	—	...	5 680	3 254	...
в) Хозяйства ОРС'ов	—	—	—	—	...	2 514	...
II. Численность рабочих и служащих (в тыс.)							
а) На 1/VII	599,0	659,2	1 088,4	2 035,1	2 793,5	3 038,5	3 357,7
б) Среднегодовая (рабочие)	316,8	385,8	724,0	1 410,9	2 030,5	2 208,4	2 468,7
III. Посевная площадь (в тыс. га)							
Всех культур	1 735,0	2 273,8	3 926,2	10 958,3	13 447,5	14 138,8	15 026,1
В том числе:							
а) Зерновые	1 096,5	1 537,2	2 923,8	8 082,0	9 244,1	10 844,9	11 607,9
Из них в зерносовхозах	—	145,4	1 186,3	4 321,4	4 346,0	3 174,0	3 190,6
б) Хлопок	15,3	14,7	55,4	147,7	152,3	128,1	106,6
в) Лен (долгунец)	3,9	6,5	17,0	39,0	52,5	10,7	7,3
г) Сахарная свекла (фабричная)	202,1	217,0	201,7	184,4	198,2	100,5	104,0
IV. Поголовье скота (на июль мес. в тыс. гол.)							
а) Лошади	117	136	213	623	893	816	956
В том числе рабочие	86	107	176	557	745	640	728
б) Крупный рогатый скот	180	204	741	2 526	3 526	3 689	4 435
В том числе коровы	60	72	308	1 204	1 716	1 669	1 823
в) Овцы и козы всех возрастов	747	1 203	2 649	4 845	7 221	7 629	8 595
г) Свиньи всех возрастов	59	54	190	1 130	1 928	2 536	4 192
V. Тракторный парк на конец года							
а) Количество тракторов (в тыс. шт.)	6,7	9,7	27,7	51,5	64,0	82,7	98,9
б) Мощность тракторного парка (в тыс. HP)	77,6	123,4	483,1	892,0	1 043,0	1 394,5	1 714,4
в) Удельный вес механической тяговой силы в общем запасе тяги (в %)	—	60,0	66,2	72,3	69,8	77,6	79,4
г) Посевная площадь в расчете на 1 HP механической тяги (га)	22,4	18,4	8,1	12,3	12,9	10,1	8,2

[1] Включая данные по коопхозам и с.-х. предприятиям ОРС'ов. [2] Численность предприятий за 1928—1931 годы дана на весну, за последующие—на конец года.

534. ОСНОВНЫЕ ПОКАЗАТЕЛИ СТРОИТЕЛЬСТВА СОВХОЗОВ 1928 — 1934 гг.

Показатели	1928	1929	1930	1931	1932	1933	1934
VI. Фонды и капиталовложения							
а) Основные фонды (на конец года в млн. руб. по ценам 1926/27 г.)	377,2	566,0	1 457,5	2 891,7	3 767,1	4 475,5	5 167,4
б) Основные средства производства (на конец года по ценам 1926/27 г.) В млн. руб.	298,9	472,9	1 160,4	2 352,1	3 021,9	3 606,8	4 139,4
На 1 га посева (руб.)	172,3	208,0	295,6	214,6	224,7	255,1	275,5
в) Капиталовложения (в млн. руб. по ценам соответствующих лет)	109,0	277,9	1 257,7	2 054,1	2 191,7	1 832,4	2 367,7
VII. Сдача товарной продукции государству (в тыс. цент.)							
а) Зерно [1]	...	3 912	13 347	17 983	16 985	20 633	[2] 22 215
б) Хлопок-сырец	...	...	337,7	585,3	405,5	411,2	[3] 430,1
в) Сахарная свекла	...	...	31 598,1	17 977,0	9 975,7	7 367,9	10 532,3
VIII. Сдача государству зерновых (в % к валовому сбору)	...	29,5	51,2	38,0	25,5	22,4	22,9
IX. Удельный вес совхозов							
а) В посевной площади:							
Всех культур	1,5	1,9	3,1	8,1	10,0	10,9	11,4
В том числе зерновых	1,2	1,6	2,9	7,7	9,3	10,7	11,1
Хлопка	1,6	1,4	3,5	6,9	7,0	6,2	5,5
Льна-долгунца	0,3	0,4	1,0	1,6	2,1	0,4	0,3
Сахарной свеклы (фабричной)	26,3	28,2	19,5	13,2	12,9	8,3	8,8
б) В поставках продукции государству:							
1. Зерна	...	2,8	6,7	8,4	9,8	11,1	12,7
2. Хлопка-сырца	...	...	3,1	4,6	3,4	3,3	3,9
3. Сахарной свеклы (фабричн.)	...	...	23,9	17,2	16,4	9,9	12,1

[1] Заготовки зерновых приведены за все годы без гарнцевого сбора, но с учетом возврата семссуды. [2] На 1/V 1935 г.
[3] По состоянию на 1 марта 1935 г.

535. ОСНОВНЫЕ СРЕДСТВА ПРОИЗВОДСТВА СОВХОЗОВ И КООПХОЗОВ[1] ПО ВИДАМ

на 1 января 1928—1935 гг.

Виды средств производства	В млн. рублей по неизменным ценам 1926/27 г.								Структура основных средств производства (в % к общей стоимости)							
	1928	1929	1930	1931	1932	1933	1934	1935	1928	1929	1930	1931	1932	1933	1934	1935
Строения с.-х. назначения . .	68,1	86,7	108,7	184,8	468,4	1 021,1	1 260,9	1 484,2	28,9	29,0	23,0	15,9	19,9	33,8	35,0	35,8
Мертвый инвентарь	64,6	75,6	127,5	408,3	765,5	1 028,9	1 204,1	1 373,7	27,4	25,3	27,0	35,2	32,6	34,0	33,4	33,2
В том числе:																
а) Производственный с.-х. инвентарь	31,3	36,9	60,6	169,1	330,1	435,2	463,8	501,2	13,3	12,3	12,8	14,6	14,0	14,4	12,9	12,1
б) Тракторы	10,0	12,2	22,8	85,4	182,1	206,9	283,5	397,4	4,2	4,1	4,8	7,4	7,7	6,8	7,9	9,6
в) Транспортные средства .	14,2	16,2	27,0	77,5	135,0	224,8	294,5	320,6	6,0	5,4	5,7	6,7	5,7	7,4	8,2	7,7
Из них механизированные	...	...	...	...	22,3	58,8	133,9	169,7	...	...	...	...	0,9	1,9	3,7	4,1
Скот, птица и пчелы	59,3	79,6	121,6	290,4	546,5	543,5	707,6	706,9	25,1	26,6	25,7	25,0	23,2	18,0	19,6	17,1
В том числе рабочий скот .	21,4	26,2	35,7	78,7	141,2	151,6	185,2	188,8	9,1	8,8	7,5	6,8	6,0	5,0	5,1	4,6
Строения, оборудование и инвентарь промпредприятий .	42,8	52,3	64,4	92,5	163,9	264,6	299,7	375,9	18,2	17,5	13,6	8,0	7,0	8,8	8,3	9,1
Прочие средства производства (нераспределенные по видам) .	1,0	4,7	50,7	184,4	407,8	163,8	134,5	198,7	0,4	1,6	10,7	15,9	17,3	5,4	3,7	4,8
Все основные средства производства[2]	235,8	298,9	472,9	1 160,4	2 352,1	3 021,9	3 606,8	4 139,4	100,0	100,0	100,0	100,0	100,0	100,0	100,0	100,0

[1] Включая совхозы ОРС'ов всех систем. [2] Без мелиорации, ирригации и многолетних насаждений.

536. Капитальные вложения совхозов и коопхозов[1] 1928 — 1934 гг.

Годы	Всего капиталовложений без мелиорации и ирригации[2]	Из них в основные средства производства	В том числе									Кроме того капиталовложений на мелиорацию и ирригацию	Всего капиталовложений (включая на мелиорацию и ирригацию)
			Строения сельскохозяйственного назначения	Мертвый инвентарь						Скот, птица и пчелы	Строения, оборудование и инвентарь промпредприятий		
				Производственный с.-х. инвентарь	Тракторы	Транспортные средства	Из них механизированные	Прочий инвентарь	Всего инвентаря				
	В млн. руб. по ценам соответствующих лет												
1928	107,0	88,9	22,5	9,6	3,6	4,2	...	2,6	20,0	30,8	11,9	2,0	109,0
1929	264,1	236,2	35,3	29,4	15,5	14,8	...	9,3	69,0	68,5	15,9	13,8	277,9
1930	1 213,8	910,5	109,0	122,8	68,2	59,6	...	67,9	318,5	296,0	43,4	43,9	1 257,7
1931	1 998,1	1 666,7	370,3	220,6	98,5	87,4	...	55,2	461,7	525,2	67,1	56,0	2 054,1
1932	2 139,9	1 678,3	561,2	154,6	80,0	101,0	45,2	44,9	380,5	374,4	116,3	51,8	2 191,7
1933	1 780,3	1 471,8	318,6	113,2	171,6	150,9	98,3	39,9	475,6	563,2	70,6	52,1	1 832,4
1934	2 316,4	1 963,9	355,3	140,0	245,3	113,8	74,7	57,4	556,5	844,9	119,3	51,3	2 367,7
	В процентах												
1928	100,0	83,1	21,0	9,0	3,4	3,9	...	2,4	18,7	28,8	11,1	—	—
1929	100,0	89,5	13,4	11,1	5,9	5,6	...	3,5	26,1	25,9	6,0	—	—
1930	100,0	75,0	9,0	10,1	5,6	4,9	...	5,6	26,2	24,4	3,6	—	—
1931	100,0	83,4	18,5	11,0	4,9	4,4	...	2,8	23,1	26,3	3,4	—	—
1932	100,0	78,4	26,2	7,2	3,7	4,7	2,1	2,1	17,7	17,5	5,4	—	—
1933	100,0	82,7	17,9	6,4	9,6	8,5	5,5	2,2	26,7	31,6	4,0	—	—
1934	100,0	84,8	15,3	6,0	10,6	4,9	3,2	2,5	24,0	36,5	5,2	—	—

[1] Включая совхозы ОРС'ов всех систем. [2] Включая затраты на покупку скота и строений в следующих размерах (в млн. руб.): в 1928 г.—16,7, в 1929 г.—46,4, в 1930 г.—234,5, в 1931 г.—453,6, в 1932 г.—219,5, в 1933 г.—187,0 и в 1934 г.—138,9.

Совхозы Наркомсовхозов

Зерновые

Молочно-мясные

Свиноводческие

Овцеводческие

Данные публикуются в хозяйственных границах трестов (совхозы ряда трестов выходят за пределы административных границ края или области, в которых организованы тресты).

537. КОЛИЧЕСТВО СОВХОЗОВ И ЗЕМЕЛЬНАЯ ПЛОЩАДЬ
1930—1934 гг.

Годы	Системы совхозов	Количество совхозов на конец года	Общая земельная площадь на конец года		Посевная площадь под урожай соответствующего года		Приходится на 1 совхоз	
			Всего (тыс. га)	В % к итогу	Всего (тыс. га)	В % к итогу	Общей земельной площади (тыс. га)	Посевной площади (тыс. га)
1930	Зерносовхозы	143	12 312,0	26,4	1 189,6	68,0	86,1	8,3
	Молмясосовхозы	192	19 769,7	42,5	145,8	8,3	103,0	0,8
	Свиносовхозы	350	1 262,0	2,7	259,1	14,8	3,6	0,7
	Овцесовхозы	115	13 220,8	28,4	155,0	8,9	115,0	1,3
	Всего	800	46 564,5	100,0	1 749,5	100,0	—	—
1931	Зерносовхозы	182	15 028,0	21,7	4 352,6	69,9	82,6	23,9
	Молмясосовхозы	341	31 235,0	45,1	855,5	13,8	91,6	2,5
	Свиносовхозы	544	2 758,0	4,0	698,9	11,2	5,1	1,3
	Овцесовхозы	134	20 199,7	29,2	317,4	5,1	150,7	2,4
	Всего	1 201	69 220,7	100,0	6 224,4	100,0	—	—
1932	Зерносовхозы	228	12 847,0	19,6	4 538,5	62,1	56,3	19,9
	Молмясосовхозы	787	28 930,0	44,1	1 193,9	16,3	36,8	1,5
	Свиносовхозы	761	2 706,0	4,1	1 092,3	14,9	3,6	1,4
	Овцесовхозы	195	21 177,2	32,2	487,1	6,7	108,6	2,5
	Всего	1 971	65 660,2	100,0	7 311,8	100,0	—	—
1933	Зерносовхозы	234	11 560,0	17,5	3 228,3	48,3	49,4	13,8
	Молмясосовхозы	909	30 770,0	46,5	1 650,0	24,7	33,9	1,8
	Свиносовхозы	840	2 672,8	4,0	1 307,6	19,5	3,2	1,6
	Овцесовхозы	197	21 177,0	32,0	504,0	7,5	107,5	2,6
	Всего	2 180	66 179,8	100,0	6 689,9	100,0	—	—
1934	Зерносовхозы	357	10 806,0	16,8	3 286,1	45,9	30,3	9,2
	Молмясосовхозы	829	29 036,8	45,0	1 802,5	25,1	35,0	2,2
	Свиносовхозы	787	2 783,1	4,3	1 563.4	21,8	3,5	2,0
	Овцесовхозы	206	21 881,1	33,9	514,9	7,2	106,2	2,5
	Всего	2 179	64 507,0	100,0	7 166,9	100,0	—	—

538. ЧИСЛЕННОСТЬ РАБОЧЕЙ СИЛЫ
1930—1934 гг.

Годы	Системы совхозов	Количество совхозов на конец года	Наличие постоянного работающего персонала на конец года				Средне-годовое число рабочих		
			Всего (тыс. чел.)	В том числе в %			Всего (тыс. чел.)	В том числе постоянные (тыс. чел.)	% постоянных рабочих
				Рабочие	ИТР	Служащие			
1930	Зерносовхозы	143	61,4	68,5	6,4	10,8	...	...	...
	Молмясосовхозы	192	27,5	84,5	0,2	14,9	...	...	...
	Свиносовхозы	350	24,4	80,5	3,8	11,4	...	...	...
	Овцесовхозы	115	23,8	84,8	0,9	...	...	...	...
	Всего	800	137,1	76,8	3,6	...	...	...	...
1931	Зерносовхозы	182	116,4	70,2	5,3	10,8	125,1	74,1	59,2
	Молмясосовхозы	341	157,4	79,3	3,6	11,2	157,1	84,4	53,7
	Свиносовхозы	544	87,2	76,6	4,2	12,1	108,3	52,7	48,6
	Овцесовхозы	134	52,0	77,4	4,3	11,2	72,9	34,0	46,6
	Всего	1201	413,0	75,9	4,3	11,5	463,4	245,2	52,9
1932	Зерносовхозы	228	127,5	64,3	5,6	11,3	170,7	104,5	61,3
	Молмясосовхозы	787	195,4	74,7	6,1	12,3	241,6	154,1	63,8
	Свиносовхозы	761	99,3	73,3	7,6	10,1	184,8	92,6	50,1
	Овцесовхозы	195	52,7	70,9	5,6	14,2	87,8	46,0	52,4
	Всего	1971	474,9	71,2	6,2	11,8	684,9	397,2	58,0
1933	Зерносовхозы	234	148,7	68,4	5,3	10,0	189,3	100,8	53,2
	Молмясосовхозы	909	243,1	76,9	7,1	8,0	287,9	172,5	59,9
	Свиносовхозы	840	133,7	76,1	7,3	8,5	174,8	98,5	56,3
	Овцесовхозы	197	54,0	72,3	7,2	10,9	87,8	52,8	60,1
	Всего	2180	579,5	74,0	6,7	8,9	739,8	424,6	57,4
1934	Зерносовхозы	357	160,9	71,4	5,6	10,7	218,1	138,0	63,3
	Молмясосовхозы	829	275,3	80,6	5,4	7,5	358,1	246,1	68,7
	Свиносовхозы	787	150,5	78,7	6,4	7,8	218,3	138,5	63,4
	Овцесовхозы	206	68,5	77,8	5,8	8,2	97,7	58,4	59,7
	Всего	2179	655,2	77,5	5,7	8,4	892,2	581,0	65,1

539. ПОГОЛОВЬЕ СКОТА
на конец 1930—1934 гг.

В тыс. голов

Годы	Системы совхозов	Количество совхозов	Крупный рогатый скот		Свиньи	Овцы и козы	Среднее количество ведущего вида скота на 1 совхоз	Лошади	
			Всего	В том числе коровы и нетели				Всего	В том числе рабочие
1930	Зерносовхозы	143	...	...	...	...	—	...	...
	Молмясосовхозы	192	1 245,5	392,3	1,9	16,0	6,5	74,0	71,5
	Свиносовхозы	350	40,8	22,4	218,4	1,7	0,6	21,9	19,1
	Овцесовхозы	115	24,3	4,2	2,1	2 726,6	23,7	14,7	12,3
	Всего	800	1 310,6	418,9	222,4	2 744,3	—	110,6	102,9
1931	Зерносовхозы	182	...	...	...	...	—	...	...
	Молмясосовхозы	341	2 383,5	1 145,8	4,4	18,5	7,0	161,7	151,1
	Свиносовхозы	544	91,7	65,8	868,5	...	1,6	65,3	60,2
	Овцесовхозы	134	38,1	7,1	4,4	4 543,2	33,9	40,2	37,6
	Всего	1 201	2 513,3	1 218,7	877,3	4 561,7	—	267,2	248,9
1932	Зерносовхозы	228	43,4	25,3	18,8	12,1	—	32,8	30,7
	Молмясосовхозы	787	2 082,3	1 196,0	9,3	37,7	2,6	121,7	112,2
	Свиносовхозы	761	95,6	58,4	871,7	2,0	1,1	70,1	62,4
	Овцесовхозы	195	38,8	8,5	7,7	4 128,4	21,2	37,8	34,6
	Всего	1 971	2 260,1	1 288,2	907,5	4 180,2	—	262,4	239,9
1933	Зерносовхозы	234	46,3	20,8	10,9	26,2	—	26,8	25,2
	Молмясосовхозы	909	2 311,1	1 180,0	30,1	77,1	2,5	115,9	104,5
	Свиносовхозы	840	151,5	80,8	1 259,3	6,2	1,5	68,5	59,6
	Овцесовхозы	197	50,5	[1] 15,5	11,7	4 207,9	21,4	28,0	25,7
	Всего	2 180	2 559,4	1 297,1	1 312,0	4 317,4	—	239,2	215,0
1934	Зерносовхозы	357	132,8	51,8	15,0	145,4	—	31,6	26,7
	Молмясосовхозы	829	1 808,2	[2] 908,0	74,2	209,8	2,2	97,9	81,5
	Свиносовхозы	787	160,6	83,7	825,1	9,4	1,0	66,7	53,7
	Овцесовхозы	206	170,0	61,6	24,6	3 698,6	18,0	29,8	25,1
	Всего	2 179	2 271,6	1 105,1	938,9	4 063,2	—	226,0	187,0

[1] Без нетелей. [2] Без нетелей в подсобных хозяйствах.

540. СДАЧА ОСНОВНОЙ ПРОДУКЦИИ
1930 — 1934 гг.

Годы	Системы совхозов	Количество совхозов на конец года	Зерно [1] (тыс. тонн)	Мясо (тонн живого веса)	Молочные продукты в переводе на масло (тонн)	Шерсть (тонн)
1930	Зерносовхозы	143	474,7	—	—	—
	Молмясосовхозы	192	20,3	22 500,0	314,3	—
	Свиносовхозы	350	58,3	500,0	...	—
	Овцесовхозы	115	...	13 300,0	—	5 227,8
	Всего	800	553,3	36 300,0	314,3	5 227,8
1931	Зерносовхозы	182	1 055,5	—	—	—
	Молмясосовхозы	341	36,9	95 090,0	7 930,8	—
	Свиносовхозы	544	25,0	7 102,0	289,0	—
	Овцесовхозы	134	...	18 970,0	—	7 874,5
	Всего	1 201	1 117,4	121 162,0	8 219,8	7 874,5
1932	Зерносовхозы	228	1 204,1	—	—	—
	Молмясосовхозы	787	22,3	100 324,5	17 344,1	—
	Свиносовхозы	761	5,3	31 874,0	591,0	—
	Овцесовхозы	195	15,2	38 836,7	—	9 982,9
	Всего	1 971	1 246,9	171 035,2	17 935,1	9 982,9
1933	Зерносовхозы	234	991,9	1 167,8	320,5	53,5
	Молмясосовхозы	909	145,4	63 463,6	25 614,6	62,3
	Свиносовхозы	840	73,3	32 847,0	1 571,0	—
	Овцесовхозы	197	55,2	31 927,5	56,0	9 078,9
	Всего	2 180	[2] 1 284,5	129 405,9	27 562,1	9 194,7
1934	Зерносовхозы	357	1 225,3	4 007,8	1 581,1	63,5
	Молмясосовхозы	829	185,8	108 074,2	27 994,6	151,6
	Свиносовхозы	787	110,3	88 057,8	1 944,7	2,0
	Овцесовхозы	206	45,8	41 927,9	685,5	9 956,8
	Всего	2 179	1 567,2	242 067,7	32 205,9	10 173,9

[1] Включая возврат семссуды. За 1933 г. возврат ссуды — 97,8 тыс. тонн, за 1934 г. — 255,8 тыс. тонн. [2] В том числе 18,7 тыс. тонн, нераспределенных по системам.

541. ПАРК ТРАКТОРОВ, АВТОМОБИЛЕЙ И КОМБАЙНОВ
на конец 1930—1934 гг.

Годы	Системы совхозов	Количество совхозов	Тракторный парк				% тракторной тяги (в общем запасе НР в тракторах и живой тяге)	Приходится га посевной площади на 1 НР (в тракторах и живой тяге)	Автомобильный парк		Парк комбайнов (шт.)
			Количество тракторов (шт.)	Мощность (НР)	Приходится на 1 совхоз				Грузовые машины (шт.)	Легковые машины (шт.)	
					Тракторов (шт.)	Мощность (НР)					
1930	Зерносовхозы	143	9 792	250 743	68,5	1 753,4	...	...	1 921	78	1 741
	Молмясосовхозы	192	687	9 936	3,6	51,8	17,5	2,6	126	—	—
	Свиносовхозы	350	1 788	19 090	5,1	54,5	64,6	8,8	7	5	—
	Овцесовхозы	115	869	12 650	7,6	110,0	52,3	5,7	28	35	—
	Всего	800	13 136	292 419	—	—	—	—	2 082	118	1 741
1931	Зерносовхозы	182	18 775	474 144	103,2	2 605,2	...	...	3 094	288	6 339
	Молмясосовхозы	341	4 443	56 550	13,0	165,8	38,6	5,8	374	47	—
	Свиносовхозы	544	3 188	36 500	5,9	67,1	54,0	10,3	135	15	—
	Овцесовхозы	134	1 534	20 800	11,4	155,2	43,8	6,0	147	35	4
	Всего	1 201	27 940	587 994	—	—	—	—	3 750	385	6 343
1932	Зерносовхозы	228	22 638	510 791	99,3	2 240,3	96,9	8,9	4 352	431	11 477
	Молмясосовхозы	787	6 920	95 300	8,8	121,1	56,7	7,1	835	86	219
	Свиносовхозы	761	5 659	74 727	7,4	98,1	69,8	10,2	273	15	6
	Овцесовхозы	195	2 232	34 000	11,4	174,4	58,3	7,9	332	93	92
	Всего	1 971	[1] 40 270	[1] 766 018	—	—	—	—	[1] 6 200	625	[1] 11 886
1933	Зерносовхозы	234	27 948	598 369	119,4	2 557,1	97,6	5,4	6 970	831	12 343
	Молмясосовхозы	909	9 349	137 898	10,3	151,7	62,8	7,5	1 822	542	706
	Свиносовхозы	840	8 845	125 388	10,5	149,3	80,2	8,3	860	222	18
	Овцесовхозы	197	3 374	54 400	17,1	276,1	73,2	6,6	671	198	315
	Всего	2 180	[2] 50 154	[2] 926 455	—	—	—	—	10 323	1 793	[2] 13 434
1934	Зерносовхозы	357	27 913	646 548	78,2	1 811,1	96,8	4,9	7 143	1 192	14 075
	Молмясосовхозы	829	11 055	171 813	13,3	207,3	67,9	7,1	2 034	869	851
	Свиносовхозы	787	12 153	178 591	15,4	226,9	86,2	7,5	1 316	383	210
	Овцесовхозы	206	4 232	65 068	20,5	315,9	73,9	5,8	812	348	286
	Всего	2 179	55 353	1 062 020	—	—	—	—	11 305	2 792	15 422

[1] В том числе нераспределенных по системам 2821 трактор мощностью 51 200 НР, 408 грузовых машин и 92 комбайна.
[2] В том числе нераспределенных по системам 638 тракторов мощностью 10 400 НР и 52 комбайна.

542. ОСНОВНЫЕ ФОНДЫ
1931 — 1934 гг.

Годы	Системы совхозов	Количество совхозов на конец года	Общая стоимость основных фондов на конец года			
			Всего (млн. руб.)	В % к итогу	Приходится тыс. рублей на	
					1 совхоз	1-го среднегодового рабочего (пост.+сез.)
1931	Зерносовхозы	182	438,0	34,5	2 406,6	3,5
	Молмясосовхозы	341	397,8	31,3	1 166,5	2,5
	Свиносовхозы	544	242,3	19,0	445,4	2,2
	Овцесовхозы	134	193,0	15,2	1 440,2	2,6
	Всего	1 201	1 271,1	100,0	—	—
1932	Зерносовхозы	228	628,2	32,6	2 755,2	3,7
	Молмясосовхозы	787	620,3	32,2	788,1	2,6
	Свиносовхозы	761	437,1	22,7	574,4	2,4
	Овцесовхозы	195	242,0	12,5	1 241,0	2,8
	Всего	1 971	1 927,6	100,0	—	—
1933	Зерносовхозы	234	740,7	32,4	3 165,4	3,9
	Молмясосовхозы	909	770,2	33,6	847,3	2,7
	Свиносовхозы	840	486,2	21,2	578,8	2,8
	Овцесовхозы	197	292,2	12,8	1 483,2	3,3
	Всего	2 180	2 289,3	100,0	—	—
1934	Зерносовхозы	357	949,0	32,8	2 658,4	4,3
	Молмясосовхозы	829	967,1	33,4	1 166,5	2,7
	Свиносовхозы	787	632,4	21,8	803,6	2,9
	Овцесовхозы	206	349,1	12,0	1 694,7	3,6
	Всего	2 179	2 897,6	100,0	—	—

Зерносовхозы

543. ОСНОВНЫЕ ПРОИЗВОДСТВЕННЫЕ ПОКАЗАТЕЛИ ЗЕРНОСОВХОЗОВ 1929—1934 гг.

Показатели	1929	1930	1931	1932	1933	1934
I. Количество совхозов (на конец года)						
Количество совхозов	55	143	182	228	234	357
Количество отделений	365	922	1 177	1 557	1 478	1 750
Среднее количество отделений на 1 совхоз	6,6	6,4	6,5	6,8	6,3	4,9
II. Численность рабочих						
Среднегодовая численность рабочих	...	...	125 143	170 665	189 304	218 142
В том числе: постоянных	...	...	74 140	104 542	100 792	137 994
сезонных	...	...	51 003	66 123	88 512	80 148
% постоянных рабочих	...	...	59,2	61,3	53,2	63,3
% сдельщины среди постоянных рабочих [1]	...	...	17,5	[2] 39,1	49,4	57,4
III. Общая земельная площадь и посевы (тыс. га)						
Общая земельная площадь (на конец года)	5 072	12 312	15 028	12 847	11 560	10 806
Посевная площадь (под урожай соответствующего года)	146,1	1 189,6	4 352,6	4 538,5	3 228,3	3 286,1
В том числе зерновые культуры	145,4	1 186,3	4 321,4	4 346,0	3 174,0	3 190,6
Из них: пшеница озимая	4,5	88,7	557,4	733,8	650,4	603,8
рожь озимая	12,2	78,9	285,6	439,7	318,9	342,8
пшеница яровая	118,1	916,0	2 991,5	2 518,7	1 576,6	1 548,4
% зерновых в общей посевной площади	99,5	99,7	99,3	95,8	98,3	97,1
Средний размер совхозов:						
а) по общей земельной площади	92,2	86,1	82,6	56,3	49,4	30,3
б) по посевной площади	2,7	8,3	23,9	19,9	13,8	9,2
IV. Агротехника						
Поднято паров под озимые (тыс. га)	...	547,3	999,2	546,6	772,2	1 181,9
» паров под яровые (тыс. га)	...	2 958,0	638,4	220,0	337,9	486,8
» зяби (тыс. га)	...		1 850,5	639,8	586,9	1 056,6
% посева озимых по парам	...	62,2	62,0	50,4	69,5	83,0
% посева яровых по парам и зяби	...	80,4	80,4	70,8	38,1	39,5

[1] Процент отработанного времени при сдельной оплате ко всему отработанному времени постоянных рабочих.
[2] По неполным данным.

543. ОСНОВНЫЕ ПРОИЗВОДСТВЕННЫЕ ПОКАЗАТЕЛИ ЗЕРНОСОВХОЗОВ 1929—1934 гг.

Показатели	1929	1930	1931	1932	1933	1934
V. Сдача государству (тыс. тонн)						
Сдача зерна (включая возврат семссуды)	50,2	474,7	1 055,5	1 204,1	991,9	1 225,3
VI. Энергетика (на конец года)						
Количество тракторов (шт.)	2 922	9 792	18 775	22 638	27 948	27 913
Мощность тракторного парка (HP)	61 427	250 743	474 144	510 791	598 369	646 548
Количество грузовых автомашин (шт.)	474	1 921	3 094	4 352	6 970	7 143
Количество легковых автомашин (шт.)	...	78	288	431	831	1 192
% тракторной тяги (в общем запасе HP в тракторах и живой тяге)	...	...	...	96,9	97,6	96,8
Приходится га посевной площади на 1 HP (в тракторах и живой тяге)	...	...	...	8,9	5,4	4,9
Количество комбайнов (шт.)	45	1 741	6 339	11 477	12 343	14 075
Общий футаж по хедеру	...	...	118 184	202 610	219 086	249 478
% уборки комбайнами	...	54,5	48,5	27,5	38,7	73,3
В среднем убрано одним комбайном (га)	...	...	...	100,0	88,0	147,0
VII. Поголовье скота (тыс. гол. на конец года)						
Крупный рогатый скот	...	...	...	43,4	46,3	132,8
В том числе коровы и нетели	...	...	...	25,3	20,8	51,8
Свиньи	...	...	...	18,8	10,9	15,0
В том числе матки	...	...	...	4,7	2,6	3,3
Овцы и козы	...	...	...	12,1	26,2	145,4
Лошади	...	...	...	32,8	26,8	31,6
В том числе рабочие	...	...	...	30,7	25,2	26,7
VIII. Основные фонды (на конец года)						
Стоимость основных фондов (тыс. руб.)	...	149 184	438 009	628 183	740 691	949 018

Примечание. Данные, указанные «на конец года», относятся к 1 января последующего года, кроме числа совхозов за 1930—1931 гг., которое приводится за 1930 г. — на весну, за 1931 г. — на осень соответствующего года.

544. Количество зерносовхозов на конец 1929—

№ строк	Республики, края и области	Тресты	1929			1930		
			Количество		Общая земельная площадь (тыс. га)	Количество		Общая земельная площадь (тыс. га)
			Совхозов	Отделений		Совхозов	Отделений	
1	Челябинская область	Челябинский	4	27	394	11	84	1 106
2	Башкирская АССР	Башкирский	3	26	287	8	62	760
3	Бывш. Средневолжск. край	Средневолжский	11	87	1 041	24	182	2 192
4	Воронежская область	Центральный	—	—	—	4	27	124
5	Саратовский край	Саратовский	10	55	693	17	100	1 293
6	Сталинградский край	Сталинградский						
7	Северокавказский край	Северокавказский						
8	Азово-Черноморский край	Ростовский	8		848	21	121	1 752
9		Совхоз «Гигант»						
10		Совхоз «Учебно-Опытный»						
11		Миллеровский						
12		Краснодарский						
13		Итого	—	—	—	—	—	—
14	Крымская АССР	Крымский	2	14	83	3	18	113
15	Казакская АССР	Казакстанский	7	35	787	18	90	2 112
16		Совхоз «Дарбаза»						
17		Итого	7	35	787	18	90	2 112
18	Западносибирский край	Омский	6	42	649	13	70	1 440
19		Новосибирский						
20		Итого	6	42	649	13	70	1 440
21	Восточносибирский край	Красноярский	—	—	—	3	22	363
22		Совхоз «Иркутский»						
23		Итого	—	—	—	3	22	363
24	Якутская АССР	Якутский	—	—	—	—	—	—
25	Дальневосточный край	Дальневосточный	1	—	87	6	41	470
26	УССР	Днепропетровский	3	24	203	12	87	451
27		Одесский						
28		Херсонский						
29		Донецкий						
30		Старобельский						
31		Итого	3	24	203	12	87	451
32	Азербайджанская ССР	Совхоз им. Орджоникидзе						До 1934 г.
33	Узбекская и Таджикская ССР	Узбекский	—	—	—	3	18	136
34		Совхоз «Дангара»						
35		Итого	—	—	—	3	18	136
36	**СССР**	**Всего по системе зерносовхозов**	**55**	**365**	**5 072**	**143**	**922**	**12 312**

Примечание. Об изменении состава трестов см. приложение в конце книги. Количество совхозов за 1930 г.

[1] Земельные площади приводятся без Акъярского совхоза. [2] Земельные площади приводятся без совхоза «Красный

земельная площадь

934 гг.

1931			1932			1933			1934							№ строк
Количество		Общая земельная площадь (тыс. га)	Количество		Общая земельная площадь (тыс. га)	Количество		Общая земельная площадь (тыс. га)	Количество		Общая земельная площадь (тыс. га)	В том числе				
Совхозов	Отделений		Совхозов	Отделений		Совхозов	Отделений		Совхозов	Отделений		Пахотнопригодная, включенная в полевой севооборот	Сенокосы	Выгоны	Прочие земли	
16	120	1 526	17	135	1 136	16	128	1 111	22	142	1 045	680	45	73	247	1
9	70	817	11	75	611	9	70	574	14	82	[1]437	307	9	11	110	2
28	207	2 437	30	222	1 950	26	180	1 454	25	169	1 179	880	8	65	226	3
10	64	344	10	64	355	8	50	278	17	57	275	225	4	15	31	4
20	110	1 475	21	149	1 372	17	126	1 170	8	57	453	346	0,2	51	55,8	5
									24	129	649	489	5	79	76	6
									15	78	435	360	16	6	53	7
									18	109	413	336	—	11	66	8
22	140	1 869	36	225	1 784	35	220	1 671	1	9	49	31	—	—	18	9
									1	8	30	18	—	3	9	10
									16	69	429	287	11	70	61	11
									10	60	235	211	9	1	14	12
—	—	—	—	—	—	—	—	—	46	255	1 156	883	20	85	168	13
3	18	115	5	25	151	5	26	147	6	29	142	123	0,3	6	12,7	14
17	85	1 935	16	112	1 124	10	73	775	9	52	671	386	32	49	204	15
									1	5	66	30	—	—	36	16
17	85	1 935	16	112	1 124	10	73	775	10	57	737	416	32	49	240	17
19	114	1 952	29	200	1 838	21	153	1 325	9	55	381	300	4	12	65	18
									22	120	775	542	44	18	171	19
19	114	1 952	29	200	1 838	21	153	1 325	31	175	1 156	842	48	30	236	20
4	30	603	7	56	545	7	56	564	10	48	398	252	25	14	107	21
									1	7	67	33	4	4	26	22
4	30	603	7	56	545	7	56	564	11	55	465	285	29	18	133	23
1	2	14	1	2	14	3	4	64	3	4	63	10	8	11	34	24
8	59	664	11	82	628	25	135	1 052	24	122	1 043	410	71	—	562	25
						11	47	266	18	57	282	231	0,3	11	39,7	26
20	127	1 108	30	186	1 184	12	79	485	22	58	288	227	1	3	57	27
									22	86	[2]382	279	4	29	70	28
						9	52	201	16	54	210	160	1	10	39	29
						16	55	268	17	57	252	178	3	8	63	30
20	127	1 108	30	186	1 184	48	233	1 220	95	312	1 414	1 075	9,3	61	268,7	31
входил в Северокавказский трест									1	5	35	22	0,2	—	12,8	32
5	31	169	4	24	155	4	24	155	4	22	110	96	0,2	—	13,8	33
									1	—	12	7	—	—	5	34
5	31	169	4	24	155	4	24	155	5	22	122	103	0,2	—	18,8	35
182	**1 177**	**15 028**	**228**	**1 557**	**12 847**	**234**	**1 478**	**11 560**	**357**	**1 750**	**10 806**	**7 456**	**305**	**560**	**2 485**	36

показано по состоянию на весну, за 1931 г. — на осень, по остальным годам — на конец соответствующего года.

Маяк».

545. Удельный вес республик, краев и областей по 1931 —

№ строк	Республики, края и области	По количеству совхозов на конец года				По всей земельной площади на конец года			
		1931	1932	1933	1934	1931	1932	1933	1934
1	Челябинская область	8,8	7,9	6,8	6,2	10,2	8,8	9,6	9,7
2	Башкирская АССР	4,9	4,8	3,8	3,9	5,4	4,8	5,0	4,1
3	Бывш. Средневолжский край	15,4	13,1	11,1	7,0	16,2	15,2	12,6	10,9
4	Воронежская область	5,5	4,4	3,4	4,8	2,3	2,8	2,4	2,6
5	Саратовский край	11,0	9,2	7,3	2,2	9,8	10,7	10,1	4,2
6	Сталинградский край				6,7				6,0
7	Северокавказский край	12,1	15,7	15,0	4,2	12,4	13,9	14,4	4,0
8	Азово-Черноморский край				12,9				10,7
9	Крымская АССР	1,6	2,2	2,1	1,7	0,8	1,2	1,3	1,3
10	Казакская АССР	9,4	7,0	4,3	2,8	12,9	8,7	6,7	6,8
11	Западносибирский край	10,4	12,7	9,0	8,7	13,0	14,3	11,5	10,7
12	Восточносибирский край	2,2	3,1	3,0	3,1	4,0	4,2	4,9	4,3
13	Якутская АССР	0,5	0,4	1,3	0,8	0,1	0,1	0,6	0,6
14	Дальневосточный край	4,4	4,8	10,7	6,7	4,4	4,9	9,1	9,6
15	УССР	11,0	13,1	20,5	26,6	7,4	9,2	10,5	13,1
16	Азербайджанская ССР	—	—	—	0,3	—	—	—	0,3
17	Узбекская и Таджикская ССР	2,8	1,6	1,7	1,4	1,1	1,2	1,3	1,1
18	**СССР**	**100,0**	**100,0**	**100,0**	**100,0**	**100,0**	**100,0**	**100,0**	**100,0**

[1] В том числе возврат семссуды в 1933 г. — 6,3%, в 1934 г. — 10,2%.

сновным производственным показателям зерносовхозов
934 гг.

По сдаче зерна государству за год				По посевной площади под урожай соответствующих лет												№ строк
				Всего посева зерновых				Озимой пшеницы				Яровой пшеницы				
1931	1932	1933	1934	1931	1932	1933	1934	1931	1932	1933	1934	1931	1932	1933	1934	
2,0	8,2	6,0	5,9	9,3	9,5	7,3	5,9	—	—	—	0,1	11,2	13,0	10,7	9,1	1
1,9	4,1	2,4	3,3	4,0	4,6	3,4	3,6	—	—	—	0,0	5,0	5,8	4,4	4,9	2
8,6	14,8	4,5	13,3	17,4	14,2	10,6	11,9	0,4	0,9	5,0	3,9	20,7	16,9	13,9	15,6	3
2,3	4,0	3,2	4,1	1,9	3,6	4,3	4,4	2,4	3,9	3,7	5,0	1,4	1,3	2,9	3,3	4
			2,7				3,1				0,7				3,2	5
11,9	8,9	5,9		10,6	8,7	8,3		2,9	6,2	5,0		12,0	9,8	10,1		
			4,1				5,5				5,0				6,1	6
			5,4				4,6				11,0				0,1	7
39,0	17,7	17,1		18,9	20,7	24,0		50,2	45,2	37,1		12,4	12,1	15,5		
			12,8				15,7				20,3				14,3	8
4,6	1,5	4,9	3,7	1,8	1,4	2,5	2,9	10,6	5,2	8,3	10,8	—	—	—	—	9
3,7	6,5	4,1	5,3	10,6	6,6	3,5	3,4	0,5	1,0	1,3	0,2	14,7	10,6	5,8	5,8	10
7,0	16,8	15,4	12,6	11,3	12,0	11,4	12,0	—	—	—	—	14,8	19,3	21,4	22,5	11
3,1	3,1	1,4	2,8	1,9	2,8	2,7	3,0	—	—	—	—	2,2	3,0	3,8	4,8	12
—	—	0,1	0,0	—	0,1	0,1	0,1	—	—	—	—	—	0,1	0,2	0,2	13
2,0	1,4	1,7	2,0	3,3	2,4	3,3	3,1	—	—	—	—	1,8	2,4	3,8	3,2	14
11,7	10,7	26,2	8,7	7,6	11,7	16,5	18,8	26,1	33,8	36,0	38,5	3,1	4,0	4,9	4,7	15
—	—	—	0,8	—	—	—	0,4	—	—	—	1,6	—	—	—	0,2	16
2,2	2,3	0,8	2,3	1,4	1,7	2,1	1,6	6,9	3,8	3,6	2,9	0,7	1,7	2,6	2,0	17
100,0	**100,0**	[1]**100,0**	[1]**100,0**	**100,0**	**100,0**	**100,0**	**100,0**	**100,0**	**100,0**	**100,0**	**100,0**	**100,0**	**100,0**	**100,0**	**100,0**	18

546. Посевная площадь под урожай

В тыс.

№ строк	Республики, края и области	Тресты	Годы	Посевная площадь		
				Всего	В том числе зерновые (озимые и яровые)	
					Тыс. га	% в общей посевной площади
1	Челябинская область	Челябинский	1929	5,5	5,4	98,2
2			1930	71,1	71,0	99,8
3			1931	403,2	403,1	99,9
4			1932	416,2	412,3	99,1
5			1933	231,9	231,9	100,0
6			1934	188,2	188,2	100,0
7	Башкирская АССР	Башкирский	1930	75,2	75,0	99,7
8			1931	173,0	173,0	100,0
9			1932	202,0	199,1	98,6
10			1933	108,0	108,0	100,0
11			1934	115,9	113,9	98,3
12	Бывш. Средневолжский край	Средневолжский	1929	25,5	25,5	100,0
13			1930	226,8	226,6	99,9
14			1931	756,9	751,9	99,3
15			1932	637,4	616,2	96,7
16			1933	339,9	336,4	99,0
17			1934	384,4	380,8	99,1
18	Воронежская область	Центральный	1930	18,5	17,9	96,8
19			1931	84,5	83,7	99,1
20			1932	183,9	155,4	84,5
21			1933	148,9	137,7	92,5
22			1934	148,9	140,6	94,4
23	Бывш. Нижневолжский край	Нижневолжский	1929	39,2	39,1	99,7
24			1930	184,7	183,6	99,4
25			1931	466,9	458,7	98,2
26			1932	395,3	377,8	95,6
27			1933	272,6	263,1	96,5
28	Саратовский край	Саратовский	1934	99,7	98,2	98,5
29	Сталинградский край	Сталинградский	1934	181,1	176,2	97,3
30	Северокавказский край (в старых границах)	Северокавказский	1929	65,4	64,9	99,2
31			1930	187,0	187,0	100,0
32			1931	820,2	818,7	99,8
33			1932	975,4	900,2	92,3
34			1933	778,9	760,7	97,7
35	Северокавказский край (в новых границах)		1934	146,5	145,6	99,4
36	Азово-Черноморский край	Ростовский	1934	201,7	195,5	96,9
37		Совхоз «Гигант»	1934	22,8	21,9	96,0
38		Совхоз «Учебно-Опытный»	1934	14,4	14,2	98,6
39		Миллеровский	1934	165,5	154,1	93,1
40		Краснодарский	1934	121,1	113,9	94,1
41		Итого	1934	525,5	499,6	95,1

зерносовхозах
929 — 1934 гг.

Озимые				Яровые										
Всего	В том числе		% озимых в общей посевной площади	Всего	В том числе								% яровых в общей посевной площади	№ строк
	Пшеница	Рожь			Пшеница	Овес	Ячмень	Бобовые на зерно	Просо	Кукуруза	Подсолнечник	Прочие культуры		
—	—	—	—	5,5	3,7	1,7	—	—	—	—	—	0,1	100,0	1
2,3	—	2,3	3,2	68,8	54,7	13,6	0,4	—	—	—	—	0,1	96,8	2
14,2	—	14,2	3,5	389,0	335,6	49,8	0,7	—	2,7	0,1	—	0,1	96,5	3
47,8	—	47,8	11,5	368,4	328,1	21,7	12,1	—	2,6	—	2,8	1,1	88,5	4
41,1	—	41,1	17,7	190,8	168,8	22,0	—	—	—	—	—	—	82,3	5
31,5	0,3	31,2	16,7	156,7	140,3	16,4	—	—	—	—	—	—	83,3	6
3,3	—	3,3	4,4	71,9	64,8	5,9	0,6	—	0,4	—	0,2	—	95,6	7
11,0	—	11,0	6,4	162,0	150,6	10,3	1,0	—	0,1	—	—	—	93,6	8
43,4	—	43,4	21,5	158,6	145,0	8,8	—	—	1,9	—	2,9	—	78,5	9
30,3	—	30,3	28,1	77,7	69,5	7,4	—	—	0,8	—	—	—	71,9	10
31,3	0,1	31,1	27,0	84,6	75,6	5,6	—	—	1,4	—	0,1	1,9	73,0	11
2,2	—	2,2	8,6	23,3	21,6	1,7	—	—	—	—	—	—	91,4	12
32,5	0,1	32,4	14,3	194,3	187,4	5,7	0,1	—	0,6	0,3	0,2	—	85,7	13
107,9	2,1	105,8	14,3	649,0	619,8	18,7	0,1	—	4,7	0,7	5,0	—	85,7	14
154,8	6,6	148,2	24,3	482,6	426,2	19,9	—	—	13,1	2,2	18,0	3,2	75,7	15
98,4	32,7	65,7	28,9	241,5	218,7	13,1	—	—	6,0	0,2	2,9	0,6	71,1	16
123,3	23,7	99,6	32,1	261,1	241,8	11,0	—	—	4,6	0,1	3,1	0,5	67,9	17
1,2	1,0	0,2	6,5	17,3	8,1	7,2	0,7	0,2	—	0,5	0,6	—	93,5	18
23,8	13,6	10,2	28,2	60,7	40,7	14,0	2,6	0,8	—	1,8	0,8	—	71,8	19
61,6	28,9	32,7	33,5	122,3	32,8	56,8	2,1	—	2,1	—	16,8	11,7	66,5	20
57,9	24,0	33,9	38,9	91,0	45,7	19,3	5,7	—	8,5	0,6	11,2	—	61,1	21
62,5	30,2	30,3	42,0	86,4	51,1	14,4	2,4	—	10,2	—	6,4	1,9	58,0	22
3,0	0,5	2,5	7,7	36,2	34,9	1,2	—	—	—	—	—	0,1	92,3	23
10,4	1,8	8,6	5,6	174,3	162,6	8,1	0,2	—	2,0	0,3	1,0	0,1	94,4	24
83,5	16,3	67,2	17,9	383,4	358,4	7,7	0,4	—	1,7	7,0	7,5	0,7	82,1	25
126,6	45,2	81,4	32,0	268,7	247,2	1,2	0,9	—	1,6	0,3	13,8	3,7	68,0	26
92,6	32,6	60,0	34,0	180,0	158,3	6,0	1,9	—	3,7	0,6	9,5	—	66,0	27
42,0	4,0	38,0	42,1	57,7	48,9	3,6	1,6	—	2,1	—	1,5	—	57,9	28
65,1	30,1	35,0	35,9	116,0	95,0	2,7	1,0	—	12,4	—	4,9	—	64,1	29
11,5	4,0	7,5	17,6	53,9	47,7	1,1	4,6	—	—	—	—	0,5	82,4	30
51,5	30,1	21,4	27,5	135,5	124,0	2,9	8,1	0,5	—	—	—	—	72,5	31
334,2	279,8	54,4	40,7	486,0	369,8	23,1	43,3	11,4	3,2	33,7	1,5	—	59,3	32
388,7	332,2	56,2	39,9	586,7	304,2	5,3	33,5	7,0	39,4	122,1	72,8	2,4	60,1	33
277,7	241,5	36,2	35,7	501,2	244,5	19,3	34,4	0,6	53,4	130,8	17,2	1,0	64,3	34
68,2	66,2	0,1	46,6	78,3	1,1	14,1	24,0	—	12,1	26,1	0,9	—	53,4	35
54,1	54,0	0,1	26,8	147,6	90,7	2,4	7,9	—	14,1	26,3	5,5	0,7	73,2	36
3,3	3,3	—	14,5	19,5	13,4	0,3	1,3	—	2,0	1,6	0,6	0,3	85,5	37
4,5	4,5	—	31,2	9,9	7,2	—	—	—	1,2	1,3	0,2	—	68,8	38
53,9	28,1	25,8	32,6	111,6	79,7	1,5	8,1	—	9,5	1,4	11,4	—	67,4	39
32,7	32,7	—	27,0	88,4	30,4	3,6	17,7	—	3,9	25,6	7,2	—	73,0	40
148,5	122,6	25,9	28,3	377,0	221,4	7,8	35,0	—	30,7	56,2	24,9	1,0	71,7	41

546. Посевная площадь под урожай

В тыс.

№ строк	Республики, края и области	Тресты	Годы	Посевная площадь		
				Всего	В том числе зерновые (озимые и яровые)	
					Тыс. га	% в общей посевной площади
1	Крымская АССР	Крымский	1930	27,7	27,7	100,0
2			1931	77,2	77,2	100,0
3			1932	62,4	62,1	99,5
4			1933	79,1	77,6	98,1
5			1934	91,4	90,4	98,9
6	Казакская АССР	Казакстанский	1929	9,3	9,3	100,0
7			1930	125,1	125,1	100,0
8			1931	463,1	457,3	98,7
9			1932	293,7	288,6	98,3
10			1933	110,6	110,6	100,0
11			1934	97,4	97,1	99,7
12		Совхоз «Дарбаза»	1934	10,0	9,6	96,0
13		Итого	1929	9,3	9,3	100,0
14			1930	125,1	125,1	100,0
15			1931	463,1	457,3	98,7
16			1932	293,7	288,6	98,3
17			1933	110,6	110,6	100,0
18			1934	107,4	106,7	99,3
19	Западносибирский край	Западносибирский	1930	136,8	136,8	100,0
20			1931	492,1	486,5	98,9
21			1932	529,8	521,4	98,4
22			1933	362,9	362,7	99,9
23		Омский	1934	144,1	143,7	99,7
24		Новосибирский	1934	238,8	238,8	100,0
25		Итого	1930	136,8	136,8	100,0
26			1931	492,1	486,5	98,9
27			1932	529,8	521,4	98,4
28			1933	362,9	362,7	99,9
29			1934	382,9	382,5	99,9
30	Восточносибирский край	Восточносибирский	1931	80,6	80,6	100,0
31			1932	122,0	122,0	100,0
32			1933	86,4	86,4	100,0
33		Красноярский	1934	85,7	85,7	100,0
34		Совхоз «Иркутский»	1934	10,9	10,9	100,0
35		Итого	1931	80,6	80,6	100,0
36			1932	122,0	122,0	100,0
37			1933	86,4	86,4	100,0
38			1934	96,6	96,6	100,0
39	Якутская АССР	Якутский	1932	3,3	2,4	72,7
40			1933	4,0	3,7	92,5
41			1934	4,2	3,5	83,3

в зерносовхозах
1929—1934 гг.

га

Озимые				Яровые										
Всего	В том числе		% озимых в общей посевной площади	Всего	В том числе								% яровых в общей посевной площади	№ строк
	Пшеница	Рожь			Пшеница	Овес	Ячмень	Бобовые на зерно	Просо	Кукуруза	Подсолнечник	Прочие культуры		
19,8	19,8	—	71,5	7,9	—	—	7,9	—	—	—	—	—	28,5	1
59,1	59,0	0,1	76,6	18,1	—	0,1	12,3	—	—	5,7	—	—	23,4	2
37,9	37,9	—	60,7	24,5	—	—	11,9	—	—	12,3	0,3	—	39,3	3
53,7	53,7	—	67,9	25,4	—	—	20,3	—	—	3,6	—	1,5	32,1	4
65,3	65,3	—	71,4	26,1	—	—	20,1	—	—	5,0	—	1,0	28,6	5
—	—	—	—	9,3	9,3	—	—	—	—	—	—	—	100,0	6
2,3	2,2	0,1	1,8	122,8	121,1	1,3	0,4	—	—	—	—	—	98,2	7
8,3	2,8	5,5	1,8	454,8	438,4	4,9	0,4	—	5,3	—	5,8	—	98,2	8
13,9	7,5	6,4	4,7	279,8	266,2	6,5	0,3	—	1,4	0,3	4,1	1,0	95,3	9
11,7	8,3	3,4	10,6	98,9	91,9	6,7	0,3	—	—	—	—	—	89,4	10
4,1	—	4,1	4,2	93,3	82,3	8,0	0,1	—	2,6	—	0,3	—	95,8	11
1,4	1,4	—	14,0	8,6	7,5	—	0,7	—	—	—	—	0,4	86,0	12
—	—	—	—	9,3	9,3	—	—	—	—	—	—	—	100,0	13
2,3	2,2	0,1	1,8	122,8	121,1	1,3	0,4	—	—	—	—	—	98,2	14
8,3	2,8	5,5	1,8	454,8	438,4	4,9	0,4	—	5,3	—	5,8	—	98,2	15
13,9	7,5	6,4	4,7	279,8	266,2	6,5	0,3	—	1,4	0,3	4,1	1,0	95,3	16
11,7	8,3	3,4	10,6	98,9	91,9	6,7	0,3	—	—	—	—	—	89,4	17
5,5	1,4	4,1	5,1	101,9	89,8	8,0	0,8	—	2,6	—	0,3	0,4	94,9	18
5,0	—	5,0	3,7	131,8	129,1	0,3	—	—	2,4	—	—	—	96,3	19
6,7	—	6,7	1,4	485,4	444,5	19,3	—	—	16,0	—	5,3	0,3	98,6	20
7,3	—	7,3	1,4	522,5	486,4	27,3	—	—	0,3	0,1	8,3	0,1	98,6	21
10,4	—	10,4	2,9	352,5	336,9	15,4	—	—	—	—	0,1	0,1	97,1	22
9,1	—	9,1	6,3	135,0	126,6	7,9	0,1	—	—	—	—	0,4	93,7	23
5,6	—	5,6	2,3	233,2	222,4	10,8	—	—	—	—	—	—	97,7	24
5,0	—	5,0	3,7	131,8	129,1	0,3	—	—	2,4	—	—	—	96,3	25
6,7	—	6,7	1,4	485,4	444,5	19,3	—	—	16,0	—	5,3	0,3	98,6	26
7,3	—	7,3	1,4	522,5	486,4	27,3	—	—	0,3	0,1	8,3	0,1	98,6	27
10,4	—	10,4	2,9	352,5	336,9	15,4	—	—	—	—	0,1	0,1	97,1	28
14,7	—	14,7	3,8	368,2	349,0	18,7	0,1	—	—	—	—	0,4	96,2	29
1,9	—	1,9	2,4	78,7	65,0	13,6	0,1	—	—	—	—	—	97,6	30
7,2	—	7,2	5,9	114,8	76,6	32,3	5,9	—	—	—	—	—	94,1	31
5,9	—	5,9	6,8	80,5	60,3	16,3	3,9	—	—	—	—	—	93,2	32
5,4	—	5,4	6,3	80,3	68,0	12,2	0,1	—	—	—	—	—	93,7	33
1,9	—	1,9	17,4	9,0	6,2	2,8	—	—	—	—	—	—	82,6	34
1,9	—	1,9	2,4	78,7	65,0	13,6	0,1	—	—	—	—	—	97,6	35
7,2	—	7,2	5,9	114,8	76,6	32,3	5,9	—	—	—	—	—	94,1	36
5,9	—	5,9	6,8	80,5	60,3	16,3	3,9	—	—	—	—	—	93,2	37
7,3	—	7,3	7,6	89,3	74,2	15,0	0,1	—	—	—	—	—	92,4	38
—	—	—	—	3,3	2,1	0,3	—	—	—	—	—	0,9	100,0	39
—	—	—	—	4,0	3,4	0,2	0,1	—	—	—	—	0,3	100,0	40
—	—	—	—	4,2	2,9	0,3	0,3	—	—	—	—	0,7	100,0	41

546. Посевная площадь под урожай

В тыс.

№ строк	Республики, края и области	Тресты	Годы	Посевная площадь		
				Всего	В том числе зерновые (озимые и яровые)	
					Тыс. га	% в общей посевной площади
1	Дальневосточный	Дальневосточный	1930	39,6	38,5	97,2
2			1931	144,4	142,3	98,5
3			1932	105,6	104,4	98,9
4			1933	107,2	105,4	98,3
5			1934	101,6	98,9	97,3
6	УССР	Украинский	1929	1,2	1,2	100,0
7			1930	61,8	61,8	100,0
8			1931	330,1	328,0	99,4
9			1932	537,4	510,5	95,0
10		Днепропетровский	1933	146,3	144,8	99,0
11			1934	157,8	150,2	95,2
12		Одесский	1933	257,1	253,1	98,4
13			1934	116,5	109,5	94,0
14		Херсонский	1934	172,8	158,4	91,7
15		Донецкий	1933	128,7	126,1	98,0
16			1934	101,5	95,4	94,0
17		Старобельский	1934	96,6	90,0	93,2
18		Итого	1929	1,2	1,2	100,0
19			1930	61,8	61,8	100,0
20			1931	330,1	328,0	99,4
21			1932	537,4	510,5	95,0
22			1933	532,1	524,0	98,5
23			1934	645,2	603,5	93,5
24	Азербайджанская ССР	Совхоз им. Орджоникидзе	1934	15,5	14,3	92,3
25	Узбекская и Таджикская ССР	Среднеазиатский	1930	35,3	35,3	100,0
26			1931	60,4	60,4	100,0
27			1932	74,1	73,6	99,3
28			1933	65,8	65,8	100,0
29		Узбекский	1934	48,9	48,9	100,0
30		Совхоз «Дангара»	1934	2,2	2,2	100,0
31		Итого	1930	35,3	35,3	100,0
32			1931	60,4	60,4	100,0
33			1932	74,1	73,6	99,3
34			1933	65,8	65,8	100,0
35			1934	51,1	51,1	100,0
36	**СССР**	**Всего по системе зерносовхозов**	**1929**	**146,1**	**145,4**	**99,5**
37			**1930**	**1 189,6**	**1 186,3**	**99,7**
38			**1931**	**4 352,6**	**4 321,4**	**99,3**
39			**1932**	**4 538,5**	**4 346,0**	**95,8**
40			**1933**	**3 228,3**	**3 174,0**	**98,3**
41			**1934**	**3 286,1**	**3 190,6**	**97,1**

Примечание. В посевной площади под урожай 1929—1934 гг. не учтены многолетние травы посева пред-

в зерносовхозах
1929 — 1934 гг.

га

Озимые				Яровые										
	В том числе		% озимых в общей посевной площади		В том числе								% яровых в общей посевной площади	№ строк
Всего	Пшеница	Рожь		Всего	Пшеница	Овес	Ячмень	Бобовые на зерно	Просо	Кукуруза	Подсолнечник	Прочие культуры		
—	—	—	—	39,6	14,8	20,2	—	3,5	—	—	—	1,1	100,0	1
—	—	—	—	144,4	53,8	51,8	—	36,7	—	—	—	2,1	100,0	2
1,1	—	1,1	1,0	104,5	61,3	22,3	—	19,7	—	—	—	1,2	99,0	3
—	—	—	—	107,2	60,6	27,0	0,3	16,7	0,7	0,1	0,1	1,7	100,0	4
—	—	—	—	101,6	50,1	34,5	0,2	13,5	0,6	—	0,4	2,3	100,0	5
—	—	—	—	1,2	0,9	0,1	0,2	—	—	—	—	—	100,0	6
34,0	28,4	5,6	55,0	27,8	20,5	1,2	6,0	—	0,1	—	—	—	45,0	7
154,1	145,5	8,6	46,7	176,0	93,8	4,6	37,0	2,3	0,2	36,0	0,2	1,9	53,3	8
255,9	247,9	8,0	47,6	281,5	100,5	1,6	82,4	1,9	16,3	51,9	25,7	1,2	52,4	9
70,4	57,0	13,4	48,1	75,9	22,0	4,8	28,4	—	8,8	10,4	1,5	—	51,9	10
64,1	59,2	4,9	40,6	93,7	16,0	4,9	42,6	—	17,1	5,5	2,6	5,0	59,4	11
145,1	145,1	0,0	56,4	112,0	1,2	6,0	73,4	—	9,9	17,5	3,8	0,2	43,6	12
45,1	43,6	1,5	38,7	71,4	0,2	5,0	47,3	—	9,3	2,6	2,6	4,4	61,3	13
81,1	79,1	2,0	46,9	91,7	0,3	5,3	55,4	—	6,5	9,8	1,7	12,7	53,1	14
50,4	31,8	18,6	39,2	78,3	53,8	0,6	2,7	—	10,1	8,5	2,6	—	60,8	15
35,1	32,2	2,9	34,6	66,4	30,9	7,1	12,4	—	7,9	2,0	0,5	5,6	65,4	16
32,8	18,6	14,2	34,0	63,8	25,3	7,9	9,4	—	13,4	1,2	2,6	4,0	66,0	17
—	—	—	—	1,2	0,9	0,1	0,2	—	—	—	—	—	100,0	18
34,0	28,4	5,6	55,0	27,8	20,5	1,2	6,0	—	0,1	—	—	—	45,0	19
154,1	145,5	8,6	46,7	176,0	93,8	4,6	37,0	2,3	0,2	36,0	0,2	1,9	53,3	20
255,9	247,9	8,0	47,6	281,5	100,5	1,6	82,4	1,9	16,3	51,9	25,7	1,2	52,4	21
265,9	233,9	32,0	50,0	266,2	77,0	11,4	104,5	—	28,8	36,4	7,9	0,2	50,0	22
258,2	232,7	25,5	40,0	387,0	72,7	30,2	167,1	—	54,2	21,1	10,0	31,7	60,0	23
10,0	9,6	—	64,5	5,5	3,5	0,5	—	—	0,3	—	0,8	0,4	35,5	24
5,3	5,3	—	15,0	30,0	28,9	—	1,1	—	—	—	—	—	85,0	25
38,3	38,3	—	63,4	22,1	21,1	—	0,9	0,1	—	—	—	—	36,6	26
27,6	27,6	—	37,2	46,5	42,1	—	3,9	—	—	—	—	0,5	62,8	27
23,7	23,7	—	36,0	42,1	41,0	—	1,1	—	—	—	—	—	64,0	28
16,1	16,1	—	32,9	32,8	30,3	—	0,5	—	2,0	—	—	—	67,1	29
1,5	1,5	—	68,2	0,7	0,7	—	—	—	—	—	—	—	31,8	30
5,3	5,3	—	15,0	30,0	28,9	—	1,1	—	—	—	—	—	85,0	31
38,3	38,3	—	63,4	22,1	21,1	—	0,9	0,1	—	—	—	—	36,6	32
27,6	27,6	—	37,2	46,5	42,1	—	3,9	—	—	—	—	0,5	62,8	33
23,7	23,7	—	36,0	42,1	41,0	—	1,1	—	—	—	—	—	64,0	34
17,6	17,6	—	34,4	33,5	31,0	—	0,5	—	2,0	—	—	—	65,6	35
16,7	**4,5**	**12,2**	**11,4**	**129,4**	**118,1**	**5,8**	**4,8**	—	—	—	—	**0,7**	**88,6**	36
167,6	**88,7**	**78,9**	**14,1**	**1022,0**	**916,0**	**66,4**	**25,5**	**4,2**	**5,5**	**1,1**	**2,0**	**1,3**	**85,9**	37
843,0	**557,4**	**285,6**	**19,4**	**3509,6**	**2991,5**	**217,9**	**98,8**	**51,3**	**33,9**	**85,0**	**26,1**	**5,1**	**80,6**	38
1173,8	**733,8**	**439,7**	**25,9**	**3364,7**	**2518,7**	**204,0**	**153,0**	**28,6**	**78,7**	**189,2**	**165,5**	**27,0**	**74,1**	39
969,3	**650,4**	**318,9**	**30,0**	**2259,0**	**1576,6**	**164,1**	**172,5**	**17,3**	**101,9**	**172,3**	**48,9**	**5,4**	**70,0**	40
951,0	**603,8**	**342,8**	**28,9**	**2335,1**	**1548,4**	**182,8**	**253,2**	**13,5**	**133,2**	**108,5**	**53,3**	**42,2**	**71,1**	41

шествующих лет. Травы однолетние и многолетние беспокровные данного года проходят по графе «прочие культуры».

547. Посевная площадь под урожай

В тыс.

№ строк	Республики, края и области	Тресты	Посевная площадь		
			Всего	В том числе зерновые[1] (озимые и яровые)	
				Тыс. га	% в общей посевной площади
1	Челябинская область	Челябинский	208,6	206,5	99,0
2	Башкирская АССР	Башкирский	130,3	127,1	97,5
3	Куйбышевский край	Куйбышевский	164,4	159,4	97,0
4	Оренбургский край	Оренбургский	275,5	268,3	97,4
5	Воронежская область	Воронежский	138,0	128,1	92,8
6	Саратовский край	Саратовский	122,4	111,2	90,8
7	Сталинградский край	Сталинградский	225,9	219,5	97,2
8	Северокавказский край	Северокавказский	199,8	196,1	98,1
9	Азово-Черноморский край	Ростовский	242,0	230,5	95,2
10		Совхоз «Гигант»	23,3	22,2	95,3
11		Совхоз «Учебно-Опытный»	15,1	14,9	98,7
12		Миллеровский	190,4	178,0	93,5
13		Краснодарский	144,1	139,3	96,7
14		Итого	614,9	584,9	95,1
15	Крымская АССР	Крымский	86,2	82,3	95,5
16	Казахская АССР	Казакстанский	91,8	91,2	99,3
17		Совхоз «Дарбаза»	18,2	17,1	94,0
18		Итого	110,0	108,3	98,5
19	Омская область	Омский	134,0	133,8	99,8
20	Западносибирский край	Новосибирский	237,5	236,8	99,7
21	Красноярский край	Красноярский	66,4	66,4	100,0
22	Восточносибирский край	Совхоз «Иркутский»	10,6	10,6	100,0
23	Якутская АССР	Якутский	4,9	4,2	85,7
24	Дальневосточный край	Дальневосточный	114,2	94,2	82,5
25	УССР	Днепропетровский	171,4	160,1	93,4
26		Одесский	153,0	144,1	94,2
27		Херсонский	197,1	183,3	93,0
28		Донецкий	114,3	101,9	89,2
29		Старобельский	86,2	78,4	91,0
30		Итого	722,0	667,8	92,5
31	Азербайджанская ССР	Совхоз им. Орджоникидзе	16,2	14,9	92,0
32	Узбекская ССР	Узбекский	59,0	58,0	98,3
33	Таджикская ССР	Совхоз «Дангара»	4,0	4,0	100,0
34	**СССР**	**Всего по системе зерносовхозов**	**3 644,8**	**3 482,4**	**95,5**

Примечание. Данные предварительные.

[1] Без бобовых.

в зерносовхозах
1935 г.

га

Всего	Озимые			Яровые зерновые					Подсолнечник	Травы однолетние и многолетние	Корнеплоды	Силосные	Прочие культуры	№ строк
	В том числе		% озимых в общей посевной площади	Пшеница	Овес	Ячмень	Просо и гречиха	Кукуруза						
	Пшеница	Рожь												
34,7	—	34,7	16,6	139,2	32,4	0,2	—	—	0,9	0,0	0,6	0,5	0,1	1
36,4	—	36,4	27,9	83,8	6,3	—	0,6	—	—	1,6	—	0,9	0,7	2
55,0	6,0	49,0	33,4	94,7	7,8	—	1,9	—	3,0	0,9	0,3	0,5	0,3	3
86,1	7,6	78,5	31,3	168,9	11,3	0,1	1,9	—	5,5	—	0,6	0,9	0,2	4
72,2	37,0	35,2	52,3	43,1	11,0	0,9	0,9	—	7,7	1,8	0,3	0,1	—	5
42,7	2,1	40,6	34,9	59,2	5,2	2,9	1,2	—	2,0	8,9	0,1	0,2	—	6
79,7	27,0	52,7	35,3	124,6	6,2	5,4	3,6	—	6,0	—	0,1	0,3	—	7
121,0	119,7	—	60,6	7,3	23,7	19,4	7,8	16,9	2,4	0,6	0,4	0,3	—	8
113,4	110,8	2,6	46,9	83,6	3,1	12,0	2,7	15,7	5,9	4,5	0,3	0,8	—	9
13,7	12,4	1,3	58,8	4,9	0,5	1,0	—	2,1	—	0,7	0,1	0,1	0,2	10
5,8	5,3	0,5	38,4	7,8	—	0,2	—	1,1	0,1	0,1	—	0,0	—	11
88,5	44,7	43,8	46,5	75,7	2,2	7,9	2,3	1,4	11,3	0,1	0,3	0,7	—	12
80,0	80,0	—	55,5	26,1	2,8	15,0	0,6	14,8	2,0	2,4	0,3	0,1	—	13
301,4	253,2	48,2	49,0	198,1	8,6	36,1	5,6	35,1	19,3	7,8	1,0	1,7	0,2	14
66,2	66,2	—	76,8	—	—	13,1	—	3,0	2,1	1,6	0,1	0,1	—	15
1,5	—	1,5	1,6	83,3	6,2	0,2	—	—	0,0	0,2	0,1	0,3	—	16
7,3	7,3	—	40,1	8,7	—	1,1	—	—	—	1,0	—	—	0,1	17
8,8	7,3	1,5	8,0	92,0	6,2	1,3	—	—	0,0	1,2	0,1	0,3	0,1	18
8,6	—	8,6	6,4	116,7	8,1	0,4	—	—	—	—	0,1	0,1	—	19
5,2	—	5,2	2,2	218,1	13,5	—	—	—	0,0	0,1	0,4	0,2	—	20
5,3	—	5,3	8,0	49,3	11,4	0,4	—	—	—	—	—	—	—	21
1,5	—	1,5	14,2	7,7	1,4	—	—	—	—	—	—	—	—	22
0,0	—	0,0	—	3,3	0,2	0,7	—	—	—	0,1	0,1	—	0,5	23
—	—	—	—	52,5	41,7	—	—	—	—	—	—	—	20,0	24
90,2	88,3	1,9	52,6	16,0	3,9	40,3	5,1	4,6	2,0	6,7	0,4	2,2	—	25
79,5	79,5	0,0	52,0	—	5,6	51,7	3,0	4,3	2,6	3,0	0,9	2,4	—	26
108,4	107,5	0,9	55,0	—	4,6	56,3	1,3	12,7	—	9,3	1,2	3,0	0,3	27
51,5	49,1	2,4	45,1	27,2	2,3	13,8	5,4	1,7	2,2	8,1	1,2	0,9	—	28
28,3	19,6	8,7	32,8	33,7	2,0	8,9	3,4	2,1	2,5	2,9	1,2	1,2	—	29
357,9	344,0	13,9	49,6	76,9	18,4	171,0	18,2	25,4	9,3	30,0	4,9	9,7	0,3	30
12,1	11,8	—	74,7	2,8	—	—	—	—	1,0	0,1	—	—	0,2	31
34,0	34,0	—	57,6	22,8	—	1,2	—	—	—	1,0	—	—	—	32
1,4	1,3	—	35,0	2,6	—	—	—	—	—	—	—	—	—	33
1330,2	**917,2**	**411,3**	**36,5**	**1563,6**	**213,4**	**253,1**	**41,7**	**80,4**	**59,2**	**55,7**	**9,1**	**15,8**	**22,6**	34

548. Площади паров и зяби в зерносовхозах 1930—1934 гг.

Республики, края и области	Тресты	Годы	Пары под озимь			Пары под яровые следующего года (тыс. га)	Зябь под яровые следующего года		
			Всего (тыс. га)	В том числе поднято на 1 июня			Всего поднято зяби (тыс. га)	В том числе поднято на 1 октября	
				Тыс. га	%			Тыс. га	%
Челябинская область	Челябинский	1930	14,0	1,1	7,9	315,0		217,2	69,0
		1931	47,1	—	—	119,2	241,6	79,8	33,0
		1932	17,2	—	—	18,6	40,4	2,2	5,4
		1933	55,2	—	—	34,4	54,4	8,2	15,3
		1934	41,3	—	—	79,8	11,7	0,5	4,3
Башкирская АССР	Башкирский	1930	10,5	0,6	5,7	126,0		89,9	71,3
		1931	42,8	—	—	51,0	95,1	22,8	24,0
		1932	18,9	—	—	8,1	39,3	1,6	4,1
		1933	43,0	2,4	5,6	12,7	45,8	3,3	7,2
		1934	37,7	—	—	16,9	45,3	6,7	14,8
Бывш. Средневолжский край	Средневолжский	1930	96,8	43,7	45,1	627,0		415,2	66,2
		1931	156,7	7,8	5,0	26,1	456,5	255,3	55,9
		1932	108,8	11,0	10,1	—	158,9	30,8	19,4
		1933	119,0	27,5	23,1	—	200,3	54,2	27,1
		1934	132,0	46,1	34,9	28,6	261,0	3,0	1,1
Воронежская область	Центральный	1930	24,7	9,2	37,2	32,0		6,9	21,6
		1931	60,8	5,7	9,4	10,0	62,5	11,0	17,6
		1932	33,0	0,7	2,1	—	27,2	—	—
		1933	52,2	2,5	4,8	—	28,2	0,8	2,8
		1934	72,2	17,7	24,5	—	53,7	2,6	4,8
Бывш. Нижневолжский край	Нижневолжский	1930	79,0	39,5	50,0	366,0		165,4	45,2
		1931	118,8	2,2	1,9	—	226,2	87,8	38,8
		1932	46,5	—	—	—	65,8	—	—
		1933	107,9	11,2	10,4	0,7	53,0	—	—
Саратовский край	Саратовский	1934	41,9	13,0	31,0	3,6	45,5	6,0	13,2
Сталинградский край	Сталинградский	1934	79,5	46,3	58,2	19,9	85,6	8,9	10,4
Северокавказский край (в старых границах)	Северокавказский	1930	176,1	83,0	47,1	371,0		65,3	17,6
		1931	329,9	105,8	32,1	—	145,8	10,9	7,5
		1932	171,4	40,9	23,9	—	129,5	7,6	5,9
Северокавказский край (в новых границах)		1933	157,0	34,4	21,9	32,4	31,2	—	—
		1934	111,3	88,8	79,8	—	53,4	1,7	3,2
Азово-Черноморский край	Ростовский	1934	90,3	59,6	66,0	—	50,1		
	Совхоз «Гигант»	1934	11,1	9,1	82,0	—	5,2	4,3	7,0
	Совхоз «Учебно-Опытный»	1934	6,1	6,1	100,0	—	6,5		
	Миллеровский	1934	78,3	30,3	38,7	—	52,9	2,2	4,1
	Краснодарский	1934	61,4	36,3	59,1	—	37,9	0,6	1,6
	Итого	1934	247,2	141,4	57,2	—	152,6	7,1	4,7
Крымская АССР	Крымский	1930	40,1	23,4	58,4	12,7		—	—
		1931	29,4	17,2	58,5	—	2,9	—	—
		1932	25,9	...	...	—	5,3	...	...
		1933	48,4	30,2	62,4	—	3,4	—	—
		1934	40,6	40,3	99,3	—	25,0	0,9	3,6
Казакская АССР	Казакстанский	1930	11,1	7,4	66,7	432,0		351,4	81,3
		1931	5,0	2,4	48,0	66,5	252,6	93,1	36,9
		1932	12,5	...	...	44,0	32,9	2,4	7,3
		1933	5,7	...	...	35,6	21,3	0,9	4,2
		1934	1,9	0,2	10,5	45,2	20,2	—	—
	Совхоз «Дарбаза»	1934	4,5	2,7	60,0	—	2,9	1,5	51,7
	Итого	1934	6,4	2,9	45,3	45,2	23,1	1,5	6,5
Западносибирский край	Западносибирский	1930	7,3	—	—	442,0		372,1	84,2
		1931	7,6	—	—	236,2	257,3	69,8	27,1
		1932	7,2	—	—	130,3	58,4	8,9	15,2
		1933	16,0	—	—	130,3	54,8	23,7	43,2

548. Площади паров и зяби в зерносовхозах 1930 — 1934 гг.

Республики, края и области	Тресты	Годы	Пары под озимь			Пары под яровые следующего года (тыс. га)	Зябь под яровые следующего года		
			Всего (тыс. га)	В том числе поднято на 1 июня			Всего поднято зяби (тыс. га)	В том числе поднято на 1 октября	
				Тыс. га	%			Тыс. га	%
Западносибирский край	Омский	1934	10,8	—	—	57,3	0,6	—	—
	Новосибирский	1934	4,8	—	—	119,7	7,6	3,0	39,5
	Итого	1934	15,6	—	—	177,0	8,2	3,0	36,6
Восточносибирский край	Восточносибирский	1930	1,9	—	—	74,0		46,0	62,2
		1931	7,0	—	—	30,6	12,0	2,7	22,5
		1932	6,0	—	—	9,9	2,2	—	—
		1933	10,0	—	—	47,4	6,4	3,7	57,8
	Красноярский	1934	10,6	—	—	55,3	0,5	0,5	100,0
	Совхоз «Иркутский»	1934	2,0	—	—	8,1	...	...	...
	Итого	1934	12,6	—	—	63,4	0,5	0,5	100,0
Якутская АССР	Якутский	1933	—	—	—	—	0,8	—	—
		1934	—	—	—	0,8	0,7	0,7	100,0
Дальневосточный край	Дальневосточный	1930	—	—	—	66,0		50,3	76,2
		1931	1,1	—	—	98,0	47,5	21,1	44,4
		1932	—	—	—	9,1	17,0	2,9	17,0
		1933	—	—	—	44,4	14,2	7,9	55,6
		1934	—	—	—	51,6	10,8	3,6	33,3
УССР	Украинский	1930	75,3	48,2	64,0	78,3		3,0	3,8
		1931	185,7	72,2	38,9	—	41,6	0,8	1,9
		1932	90,8	22,1	24,3	—	62,9	0,9	1,4
	Днепропетровский	1933	46,2	9,2	19,9	—	17,1	—	—
		1934	83,7	67,9	81,1	—	67,0	19,8	29,5
	Одесский	1933	59,7	16,5	27,6	—	17,7	—	—
		1934	66,9	52,5	78,5	—	62,2	5,3	8,5
	Херсонский	1934	84,6	67,9	80,3	—	70,9	10,0	14,1
	Донецкий	1933	37,8	—	—	—	12,4	—	—
		1934	51,1	37,2	72,8	—	42,5	4,8	11,3
	Старобельский	1933	—	—	—	—	17,8	—	—
		1934	36,1	22,2	61,5	—	34,4	4,3	12,5
	Итого	1930	75,3	48,2	64,0	78,3		3,0	3,8
		1931	185,7	72,2	38,9	—	41,6	0,8	1,9
		1932	90,8	22,1	24,3	—	62,9	0,9	1,4
		1933	143,7	25,7	17,9	—	65,0	—	—
		1934	322,4	247,7	76,8	—	277,0	44,2	16,0
Азербайджанская ССР	Совхоз им. Орджоникидзе	1933	...	...	...	—	1,0	...	...
		1934	3,9	3,9	100,0	—	2,5	—	—
Узбекская и Таджикская ССР	Среднеазиатский	1930	10,5	4,9	46,7	16,0		2,1	13,1
		1931	7,3	5,0	68,5	0,8	8,9	0,2	2,2
		1932	8,4	8,4	100,0	—	—	—	—
		1933	14,1	14,1	100,0	—	7,1	—	—
	Узбекский	1934	16,2	15,2	93,8	—	—	—	—
	Совхоз «Дангара»	1934	1,1	1,1	100,0	—	—	—	—
	Итого	1934	17,3	16,3	94,2	—	—	—	—
СССР	**Всего по системе зерносовхозов**	**1930**	**547,3**	**261,0**	**47,7**	**2958,0**		**1 784,8**	**60,3**
		1931	**999,2**	**218,3**	**21,8**	**638,4**	**1 850,5**	**655,3**	**35,4**
		1932	**546,6**	**83,1**	**15,2**	**220,0**	**639,8**	**57,3**	**9,0**
		1933	**772,2**	**148,0**	**19,2**	**337,9**	**586,9**	**102,7**	**17,5**
		1934	**1 181,9**	**664,4**	**56,2**	**486,8**	**1 056,6**	**90,9**	**8,6**

549. Площадь паров под озимые 1935 г. и яровые 1936 г. в зерносовхозах

Республики, края и области	Тресты	Всего вспахано паров (тыс. га)	Из них			
			Вспахано под озимые			Вспахано под яровые (тыс. га)
			Всего (тыс. га)	В том числе поднято на 1 июня		
				Тыс. га	%	
Челябинская область	Челябинский	144,4	56,6	21,3	37,6	87,8
Башкирская АССР	Башкирский	61,2	39,3	23,6	60,1	21,9
Куйбышевский край	Куйбышевский	69,8	54,2	46,4	85,6	15,6
Оренбургская область	Оренбургский	110,2	81,0	66,5	82,1	29,2
Воронежская область	Воронежский	77,3	76,3	60,6	79,4	1,0
Саратовский край	Саратовский	50,1	46,6	31,1	66,7	3,5
Сталинградский край	Сталинградский	108,2	97,3	75,2	77,3	10,9
Северокавказский край	Северокавказский	126,5	126,5	113,8	90,0	—
Азово-Черноморский край	Ростовский	100,9	100,9	79,2	78,5	—
	Совхоз «Гигант»	9,8	9,8	9,7	99,0	—
	Совхоз «Учебно-Опытный»	6,1	5,9	5,8	98,3	0,2
	Миллеровский	79,3	78,8	44,4	56,3	0,5
	Краснодарский	56,5	56,5	50,9	90,1	—
	Итого	252,6	251,9	190,0	75,4	0,7
Крымская АССР	Крымский	40,8	40,8	40,8	100,0	—
Казакская АССР	Казакстанский	65,9	—	—	—	65,9
	Совхоз «Дарбаза»	11,0	11,0	8,3	75,5	—
	Итого	76,9	11,0	8,3	75,5	65,9
Омская область	Омский	74,2	13,5	4,6	34,1	60,7
Западносибирский край	Новосибирский	131,7	6,9	—	—	124,8
Красноярский край	Красноярский	51,3	5,5	—	—	45,8
Восточносибирский край	Совхоз «Иркутский»	8,5	1,5	—	—	7,0
Якутская АССР	Якутский	0,4	0,1	—	—	0,3
Дальневосточный край	Дальневосточный	85,4	—	—	—	85,4
УССР	Днепропетровский	59,7	59,7	56,8	95,1	—
	Одесский	70,4	70,4	67,4	95,7	—
	Херсонский	87,7	87,7	83,1	94,8	—
	Донецкий	54,7	54,7	48,6	88,8	—
	Старобельский	40,0	39,9	37,3	93,5	0,1
	Итого	312,5	312,4	293,2	93,9	0,1
Азербайджанская ССР	Совхоз им. Орджоникидзе	6,7	6,7	6,7	100,0	—
Узбекская ССР	Узбекский	26,9	26,9	26,7	99,2	—
Таджикская ССР	Совхоз «Дангара»	3,0	3,0	3,0	100,0	—
СССР	**Всего по системе зерносовхозов**	**1818,6**	**1258,0**	**1011,8**	**80,4**	**560,6**

Примечание. Данные предварительные.

550. Обеспеченность посевов парами и зябью в зерносовхозах 1930—1934 гг.

Республики, края и области	Тресты	Годы	Яровые			Озимые		
			Посеяно яровых всего (тыс. га)	В том числе по парам и зяби		Посеяно озимых всего (тыс. га)	В том числе по парам	
				Тыс. га	В % к общей площади яровых		Тыс. га	В % к общей площади озимых
Челябинская область	Челябинский	1930	68,8	54,0	78,5	14,2	13,3	93,7
		1931	389,0	315,0	81,0	47,8	44,5	93,1
		1932	368,4	360,8	97,9	41,1	17,2	41,8
		1933	190,8	59,0	30,9	31,5	30,9	98,1
		1934	156,7	88,0	56,2	34,7	25,8	74,4
Башкирская АССР	Башкирский	1930	71,9	40,8	56,7	11,0	10,5	95,5
		1931	162,0	126,0	77,8	43,4	38,2	88,0
		1932	158,6	146,1	92,1	30,3	18,9	62,4
		1933	77,7	47,4	61,0	31,3	30,2	96,5
		1934	84,6	58,5	69,1	36,4	36,0	98,9
Бывш. Средневолжский край	Средневолжский	1930	194,3	182,0	93,7	107,9	90,8	84,2
		1931	649,0	618,5	95,3	154,8	117,0	75,6
		1932	482,6	482,6	100,0	98,4	94,1	95,6
		1933	241,5	158,9	65,8	123,3	114,0	92,5
		1934	261,1	200,3	76,7	141,1	[1] 137,3	97,3
Воронежская область	Центральный	1930	17,3	7,5	43,4	23,8	17,0	71,4
		1931	60,7	30,1	49,6	61,6	58,1	94,3
		1932	122,3	55,5	45,4	57,9	31,5	54,4
		1933	91,0	27,2	29,9	62,5	52,2	83,5
		1934	86,4	28,2	32,6	72,2	69,8	96,7
Бывш. Нижневолжский край	Нижневолжский	1930	174,3	154,5	88,6	83,5	75,9	90,9
		1931	383,4	324,2	84,6	126,6	108,5	85,7
		1932	268,7	226,2	84,2	92,6	46,5	50,1
		1933	180,0	65,8	36,6	107,1	93,9	87,7
Саратовский край	Саратовский	1934	57,7	22,3	38,6	42,7	41,4	97,0
Сталинградский край	Сталинградский	1934	116,0	31,4	27,1	79,7	74,3	93,2
Северокавказский край (в старых границах)	Северокавказский	1930	135,5	132,0	97,4	334,2	176,1	52,7
		1931	486,0	347,3	71,5	388,7	199,2	51,2
		1932	586,7	145,8	24,9	277,7	156,1	56,2
Северокавказский край (в новых границах)		1933	501,2	129,5	25,8	216,7	131,1	60,5
		1934	78,3	19,3	24,6	121,0	105,8	87,4
Азово-Черноморский край	Ростовский	1934	147,6	12,4	8,4	113,4	83,2	73,4
	Совхоз «Гигант»	1934	19,5	2,5	12,8	13,7	9,5	69,3
	Совхоз «Учебно-Опытный»	1934	9,9	1,2	12,2	5,8	4,4	75,9
	Миллеровский	1934	111,6	21,9	19,6	88,5	72,4	81,8
	Краснодарский	1934	88,4	6,3	7,1	80,0	52,8	66,0
	Итого	1934	377,0	44,3	11,7	301,4	222,3	73,8
Крымская АССР	Крымский	1930	7,9	4,9	62,0	59,1	40,1	67,9
		1931	18,1	12,7	70,2	37,9	14,7	38,8
		1932	24,5	2,9	11,8	53,7	25,9	48,2
		1933	25,4	5,3	20,9	65,3	46,3	70,9
		1934	26,1	3,4	13,0	66,2	40,3	60,9
Казакская АССР	Казакстанский	1930	122,8	103,8	84,5	8,3	7,4	89,2
		1931	454,8	432,0	95,0	13,9	3,6	25,9
		1932	279,8	279,8	100,0	11,7	5,8	49,6
		1933	98,9	76,9	77,8	5,5	4,5	81,7
		1934	93,3	53,4	57,2	1,5	1,5	100,0
	Совхоз «Дарбаза»	1934	8,6	3,5	40,7	7,3	4,4	60,3
	Итого	1930	122,8	103,8	84,5	8,3	7,4	89,2
		1931	454,8	432,0	95,0	13,9	3,6	25,9
		1932	279,8	279,8	100,0	11,7	5,8	49,6
		1933	98,9	76,9	77,8	5,5	4,5	81,8
		1934	101,9	56,9	55,8	8,8	5,9	67,0
Западносибирский край	Западносибирский	1930	131,8	117,3	89,0	6,7	5,4	80,6
		1931	485,4	436,4	89,9	7,3	3,8	52,1
		1932	522,5	493,5	94,4	10,4	7,2	69,2
		1933	352,5	188,8	53,6	14,7	11,1	75,5

[1] По Средневолжскому тресту посев озимых произведен частично по парам, вспаханным под яровые.

550. Обеспеченность посевов парами и зябью в зерносовхозах 1930 — 1934 гг.

Республики, края и области	Тресты	Годы	Яровые			Озимые		
			Посеяно яровых всего (тыс. га)	В том числе по парам и зяби		Посеяно озимых всего (тыс. га)	В том числе по парам	
				Тыс. га	В % к общей площади яровых		Тыс. га	В % к общей площади озимых
Западносибирский край	Омский	1934	135,0	84,9	62,9	8,6	8,6	100,0
	Новосибирский	1934	233,2	100,2	43,0	5,2	[1] 5,2	100,0
	Итого	1930	131,8	117,3	89,0	6,7	5,4	80,6
		1931	485,4	436,4	89,9	7,3	3,8	52,1
		1932	522,5	493,5	94,4	10,4	7,2	69,2
		1933	352,5	188,8	53,6	14,7	11,1	75,5
		1934	368,2	185,1	50,3	13,8	13,8	100,0
Восточносибирский край	Восточносибирский	1930	—	—	—	1,9	1,9	100,0
		1931	78,7	69,2	87,9	7,2	5,1	70,8
		1932	114,8	42,6	37,1	5,9	5,9	100,0
		1933	80,5	12,0	14,9	7,3	5,9	80,8
	Красноярский	1934	80,3	49,9	62,1	5,3	5,3	100,0
	Совхоз «Иркутский»	1934	9,0	3,9	43,3	1,5	1,5	100,0
	Итого	1930	—	—	—	1,9	1,9	100,0
		1931	78,7	69,2	87,9	7,2	5,1	70,8
		1932	114,8	42,6	37,1	5,9	5,9	100,0
		1933	80,5	12,0	14,9	7,3	5,9	80,8
		1934	89,3	53,8	60,2	6,8	6,8	100,0
Якутская АССР	Якутский	1932	3,3	—	—	—	—	—
		1933	4,0	—	—	—	—	—
		1934	4,2	0,8	19,0	—	—	—
Дальневосточный край	Дальневосточный	1930	39,6	3,2	8,1	—	—	—
		1931	144,4	66,0	45,7	1,1	1,1	100,0
		1932	104,5	104,5	100,0	—	—	—
		1933	107,2	26,1	24,3	—	—	—
		1934	101,6	58,6	57,7	—	—	—
УССР	Днепропетровский	1934	93,7	17,1	18,2	90,2	77,1	85,5
	Одесский	1934	71,4	6,5	9,1	79,5	66,9	84,2
	Херсонский	1934	91,7	11,2	12,2	108,4	[2] 88,8	81,9
	Донецкий	1934	66,4	12,4	18,7	51,5	49,6	96,3
	Старобельский	1934	63,8	17,8	27,9	28,3	23,4	82,7
	Итого [3]	1930	27,8	21,8	78,4	154,1	75,3	48,9
		1931	176,0	33,4	19,0	255,9	127,0	49,6
		1932	281,5	41,6	14,8	265,9	76,1	28,6
		1933	266,2	62,9	23,6	258,2	130,5	50,5
		1934	387,0	65,0	16,8	357,9	305,8	85,4
Азербайджанская ССР	Совхоз им. Орджоникидзе	1933	—	—	—	10,0	...	...
		1934	5,5	1,0	18,2	12,1	3,9	32,2
Узбекская и Таджикская ССР	Среднеазиатский	1930	30,0	...	...	38,3	10,5	27,4
		1931	22,1	10,1	45,7	27,6	7,3	26,4
		1932	46,5	...	...	23,7	3,2	13,5
		1933	42,1	...	...	17,6	10,3	58,5
	Узбекский	1934	32,8	5,2	15,8	34,0	14,8	43,5
	Совхоз «Дангара»	1934	0,7	0,7	100,0	1,4	0,7	50,0
	Итого	1930	30,0	...	...	38,3	10,5	27,4
		1931	22,1	10,1	45,7	27,6	7,3	26,4
		1932	46,5	...	...	23,7	3,2	13,5
		1933	42,1	...	...	17,6	10,3	58,5
		1934	33,5	5,9	17,6	35,4	15,5	43,8
СССР	**Всего по системе зерносовхозов**	**1930**	**1 022,0**	**821,8**	**80,4**	**843,0**	**524,2**	**62,2**
		1931	**3 509,6**	**2 820,9**	**80,4**	**1 173,8**	**728,1**	**62,0**
		1932	**3 364,7**	**2 381,9**	**70,8**	**969,3**	**488,4**	**50,4**
		1933	**2 259,0**	**859,8**	**38,1**	**951,0**	**660,9**	**69,5**
		1934	**2 335,1**	**923,6**	**39,5**	**1 330,2**	**1 104,7**	**83,0**

Примечание. Данные об обеспеченности озимых посевов парами охватывают тот же состав хозяйств, по которому приведены посевные площади в табл. 546 и 547.

[1] По Новосибирскому тресту посев озимых произведен частично по парам, вспаханным под яровые. [2] По Херсонскому тресту использованы также кулисные пары. [3] Данные по УССР за 1930—1933 гг. приводятся общим итогом по республике без распределения по трестам.

551. Обеспеченность яровых посевов парами и зябью в зерносовхозах 1935 г.

Республики, края и области	Тресты	Всего посеяно яровых (тыс. га)	В том числе в %		
			По парам	По зяби	Всего по парам и зяби
Челябинская область	Челябинский	173,9	45,9	6,7	52,6
Башкирская АССР	Башкирский	93,9	18,0	48,2	66,2
Куйбышевский край	Куйбышевский	108,5	5,0	90,0	95,0
Оренбургская область	Оренбургский	189,4	14,6	84,5	99,1
Воронежская область	Воронежский	65,8	—	81,6	81,6
Саратовский край	Саратовский	70,8	5,1	64,3	69,4
Сталинградский край	Сталинградский	146,2	13,6	58,6	72,2
Северокавказский край	Северокавказский	78,8	—	67,8	67,8
Азово-Черноморский край	Ростовский	128,6	—	38,9	38,9
	Совхоз «Гигант»	9,6	—	54,2	54,2
	Совхоз «Учебно-Опытный»	9,3	—	69,9	69,9
	Миллеровский	101,9	—	51,9	51,9
	Краснодарский	64,1	—	59,1	59,1
	Итого	313,5	—	48,7	48,7
Крымская АССР	Крымский	20,0	—	100,0	100,0
Казакская АССР	Казакстанский	90,3	45,2	20,7	65,9
	Совхоз «Дарбаза»	10,1	—	28,7	28,7
	Итого	100,4	40,6	21,5	62,1
Омская область	Омский	125,4	45,7	0,5	46,2
Западносибирский край	Новосибирский	232,2	51,5	3,3	54,8
Красноярский край	Красноярский	61,1	75,3	0,8	76,1
Восточносибирский край	Совхоз «Иркутский»	9,1	89,0	—	89,0
Якутская АССР	Якутский	4,9	16,3	14,3	30,6
Дальневосточный край	Дальневосточный	114,2	45,1	9,2	54,3
УССР	Днепропетровский	81,1	—	82,6	82,6
	Одесский	73,5	—	84,6	84,6
	Херсонский	87,9	—	80,7	80,7
	Донецкий	62,7	—	67,8	67,8
	Старобельский	57,4	—	55,4	55,4
	Итого	362,6	—	75,7	75,7
Азербайджанская ССР	Совхоз им. Орджоникидзе	4,1	—	61,0	61,0
Узбекская ССР	Узбекский	25,0	—	—	—
Таджикская ССР	Совхоз «Дангара»	2,6	—	—	—
СССР	**Всего по системе зерносовхозов**	**2302,4**	**20,7**	**45,6**	**66,3**

Примечание. Данные предварительные.

552. Прополка зерновых и борьба с сельскохозяйственными вредителями в зерносовхозах

Республики, края и области	Тресты	% прополки зерновых			Борьба с сельскохозяйственными вредителями за 1934 г.					
					Отработано против полевых вредителей (тыс. га)			Отработано против амбарных вредителей		
		1932 г.	1933 г.	1934 г.	Саранчи	Сусликов	Полевых мышей	Влажной дезинфекцией (опрыскивание помещений) (тыс. кв. м)	Газовой дезинсекцией (окуривание помещений) (тыс. куб. м)	Дератизацией (отравление грызунов приманкой) (тыс. кв. м)
Челябинская область	Челябинский	19,8	22,8	33,0	10,1	0,1	0,3	96,4	...	...
Башкирская АССР	Башкирский	7,9	34,2	45,9	12,9	2,3	...	...	...	...
Бывш. Средневолжский край	Средневолжский	—	33,2	33,8	38,6	159,6	2,9	267,5	5,2	6,6
Воронежская область	Центральный	—	17,8	40,0	...	...	...	30,8	2,0	...
Саратовский край	Саратовский	—	31,9	30,5	0,6	19,2	...	28,1	...	...
Сталинградский край	Сталинградский			38,9	...	104,1	8,5	44,1	8,0	...
Северокавказский край	Северокавказский	16,7	40,4	83,5	...	80,0	0,2	60,5	...	50,0
Азово-Черноморский край	Ростовский			53,9	...	...	...	...	...	...
	Миллеровский			51,9	...	58,0	2,9	30,8	36,1	3,2
	Краснодарский			54,1	...	...	...	77,4	1,9	...
	Итого	—	—	53,3	...	58,0	2,9	108,2	38,0	3,2
Крымская АССР	Крымский	—	13,2	68,5	...	...	0,6	11,0	6,5	117,0
Казакская АССР	Казахстанский	—	18,7	38,1	7,5	9,5	30,0	...	...	...
	Совхоз «Дарбаза»			62,5	8,3	...	...	2,3	...	...
	Итого	—	18,7	40,3	15,8	9,5	30,0	2,3	...	...
Западносибирский край	Омский	16,0	38,9	46,2	...	...	...	...	...	...
	Новосибирский			58,0	...	...	...	...	...	...
	Итого	16,0	38,9	53,6	...	...	...	...	...	...
Восточносибирский край	Красноярский	—	50,8	30,5	...	...	...	...	...	...
	Совхоз «Иркутский»			24,8						
	Итого	—	50,8	29,8	...	...	...	...	...	...
Дальневосточный край	Дальневосточный	—	4,0	8,4	...	0,4	0,0	0,2	1,5	6,2
УССР	Днепропетровский	—	44,9	54,8	...	...	...	...	...	...
	Одесский	—	11,2	55,4	...	12,9	...	...	37,6	...
	Херсонский			47,4	...	...	...	...	...	...
	Донецкий	—	30,5	56,7	...	...	...	...	...	...
	Старобельский			44,1	...	...	...	56,6	...	10,2
	Итого	—	25,1	51,7	...	12,9	...	56,6	37,6	10,2
Азербайджанская ССР	Совхоз им. Орджоникидзе	—	—	5,6	...	...	...	...	...	...
Узбекская и Таджикская ССР	Среднеазиатский	—	—	28,8	...	...	...	...	...	...
СССР	**Всего по системе зерносовхозов**	**7,5**	**30,3**	**45,4**	**78,0**	**446,1**	**45,4**	**705,7**	**98,8**	**193,2**

Примечание. Союзный итог в графе «борьба с сельскохозяйственными вредителями за 1934 г.» приведен по неполным данным — включены только отчитавшиеся тресты.

553. Процент прополки зерновых и пропашных культур в зерносовхозах на 20 июля 1935 г.

Республики, края и области	Тресты	% прополки зерновых колосовых и проса	% обработки кукурузы и подсолнечника	
			1-й раз	2-й раз
Челябинская область	Челябинский	34,2	—	—
Башкирская АССР	Башкирский	56,2	—	—
Куйбышевский край	Куйбышевский	56,9	66,7	3,3
Оренбургская область	Оренбургский	56,9	65,4	—
Воронежская область	Воронежский	62,5	93,5	23,4
Саратовский край	Саратовский	59,5	50,0	5,0
Сталинградский край	Сталинградский	46,8	95,0	40,0
Северокавказский край	Северокавказский	65,7	89,6	39,9
Азово-Черноморский край	Ростовский	53,6	79,6	16,7
	Совхоз «Гигант»	50,7	95,2	—
	Совхоз «Учебно-Опытный»	59,2	100,0	91,7
	Миллеровский	57,2	94,5	47,2
	Краснодарский	50,2	81,5	26,8
	Итого	54,0	84,7	27,9
Крымская АССР	Крымский	60,8	88,2	21,6
Казакская АССР	Казакстанский	45,9	—	—
	Совхоз «Дарбаза»	60,8	—	—
	Итого	48,3	—	—
Омская область	Омский	34,8	—	—
Западносибирский край	Новосибирский	69,8	100,0	—
Красноярский край	Красноярский	15,4	—	—
Восточносибирский край	Совхоз «Иркутский»	32,1	—	—
Якутская АССР	Якутский	—	—	—
Дальневосточный край	Дальневосточный	5,6	—	—
УССР	Днепропетровский	46,0	56,1	34,8
	Одесский	56,8	88,4	31,9
	Херсонский	45,0	73,2	29,1
	Донецкий	63,7	66,7	35,9
	Старобельский	63,4	76,0	46,0
	Итого	52,9	72,6	39,9
Азербайджанская ССР	Совхоз им. Орджоникидзе	8,7	73,7	—
Узбекская ССР	Узбекский	42,1	—	—
Таджикская ССР	Совхоз «Дангара»	50,0	—	—
СССР	**Всего по системе зерносовхозов**	**51,3**	**81,2**	**28,8**

Примечание. Данные предварительные.

554. Сенокошение в зерносовхозах 1931 — 1934 гг.

Республики, края и области	Тресты	Годы	Скошено (тыс. га)	Валовой сбор сена (тыс. тонн)	Сбор сена (центн. с га)
Челябинская область	Челябинский	1931	58,2	16,6	2,9
		1932	39,5	27,7	7,0
		1933	24,0	15,3	6,4
		1934	22,6	21,4	9,5
Башкирская АССР	Башкирский	1931	16,4	7,4	4,5
		1932	42,0	21,6	5,1
		1933	24,8	14,0	5,6
		1934	26,8	15,6	5,8
Бывш. Средневолжский край	Средневолжский	1931	71,6	41,5	5,8
		1932	107,7	42,9	4,0
		1933	68,3	27,1	4,0
		1934	78,5	31,8	4,1
Воронежская область	Центральный	1931	2,9	1,6	5,5
		1932	5,7	3,7	6,5
		1933	2,5	2,1	8,4
		1934	3,9/1,9	2,9	7,4
Бывш. Нижневолжский край	Нижневолжский	1931	70,0	...	...
		1932	70,1	22,8	3,3
		1933	45,8	24,1	5,3
Саратовский край	Саратовский	1934	31,3	9,3	3,0
Сталинградский край	Сталинградский	1934	27,7	15,2	5,5
Северокавказский край (в старых границах)	Северокавказский	1931	32,0	21,6	6,8
		1932	32,4	22,2	6,8
Северокавказский край (в новых границах)		1933	24,5	15,5	6,3
		1934	13,7	9,2	6,7
Азово-Черноморский край	Ростовский	1934	17,5	11,6	6,6
	Совхоз «Гигант»	1934	3,1	3,3	10,6
	Совхоз «Учебно-Опытный»	1934	0,3	0,3	10,0
	Миллеровский	1934	22,4	9,7	4,3
	Краснодарский	1934	8,1	4,7	5,8
	Итого	1934	51,4	29,6	5,8
Крымская АССР	Крымский	1931	1,0	0,7	7,0
		1932	Включено в Украинский трест		
		1933	1,2	1,4	11,7
		1934	...	...	...
Казакская АССР	Казакстанский	1931	74,7	23,8	3,2
		1932	52,6	23,5	4,5
		1933	27,4	15,7	5,7
		1934	29,1	20,9	7,2
	Совхоз «Дарбаза»	1934	2,5/0,2	2,6	10,4
	Итого	1934	31,6/0,2	23,5	7,4
Западносибирский край	Западносибирский	1931	70,8	47,6	6,7
		1932	110,1	84,9	7,7
		1933	59,8	38,7	6,5
	Омский	1934	2,9/14,7	2,5	8,6
	Новосибирский	1934	55,0/6,3	41,2	7,5
	Итого	1934	57,9/21,0	43,7	7,5

554. Сенокошение в зерносовхозах 1931 — 1934 гг.

Республики, края и области	Трести	Годы	Скошено (тыс. га)	Валовой сбор сена (тыс. тонн)	Сбор сена (цент. с га)
Восточносибирский край	Восточносибирский	1931	15,9	13,7	8,6
		1932	20,2	17,2	8,5
		1933	15,0	14,2	9,5
	Красноярский	1934	20,7/1,7	20,8	10,0
	Совхоз «Иркутский»	1934	0,9/0,4	0,6	6,7
	Итого	1934	21,6/2,1	21,4	9,9
Дальневосточный край	Дальневосточный	1931	7,8	8,1	10,4
		1932	4,8	...	...
		1933	8,5	9,9	11,6
		1934	18,7/3,3	24,9	13,3
Якутская АССР	Якутский	1932	0,1	...	...
		1933	2,9	4,0	13,8
		1934	—/0,2	...	...
УССР	Украинский	1931	8,0	9,7	12,1
		1932	50,3	38,0	7,6
	Днепропетровский	1933	3,4	4,2	12,4
		1934	7,7/1,9	7,9	10,3
	Одесский	1933	3,8	3,6	9,5
		1934	26,2	17,8	6,8
	Херсонский	1934	31,3	14,9	4,8
	Донецкий	1933	1,9	1,9	10,0
		1934	12,9/1,1	6,2	4,8
	Старобельский	1934	9,2/2,8	5,5	6,0
	Итого	1931	8,0	9,7	12,1
		1932	50,3	38,0	7,6
		1933	9,1	9,7	10,7
		1934	87,3/5,8	52,3	6,0
Азербайджанская ССР	Совхоз им. Орджоникидзе	1934	2,0	0,8	4,0
Узбекская и Таджикская ССР	Среднеазиатский	1931	1,5	1,4	9,3
		1932	1,9	...	...
		1933	5,0	5,0	10,0
	Узбекский	1934	2,3	1,6	7,0
	Совхоз «Дангара»	1934	1,2	1,4	11,7
	Итого	1934	3,5	3,0	8,6
СССР	**Всего по системе зерносовхозов**	**1931**	**430,8**	**193,7**	**4,5**
		1932	**537,4**	**304,5**	**5,7**
		1933	**318,8**	**196,7**	**6,2**
		1934	**478,5/34,5**	**304,6**	**6,4**

Примечание. В графе «скошено тыс. га» в знаменателе показана скошенная площадь с неучтенным валовым сбором.

555. Сдача зерна государству зерносовхозами 1929—1934 гг.

Республики, края и области	Тресты	Годы	Сдано зерна (тыс. тонн)		Удельный вес в зерно-поставках совхозов
			Всего	В том числе пшеницы	
Челябинская область	Челябинский	1929	—	—	—
		1930	22,9	...	4,8
		1931	21,1	...	2,0
		1932	99,3	72,5	8,2
		1933	55,5	40,2	6,0
		1934	72,4	58,7	5,9
Башкирская АССР	Башкирский	1929	—	—	—
		1930	34,5	...	7,3
		1931	20,5	18,6	1,9
		1932	49,2	27,9	4,1
		1933	23,8	17,5	2,4
		1934	40,7	30,0	3,3
Бывш. Средневолжский край	Средневолжский	1929	0,2	...	0,4
		1930	90,3	...	19,0
		1931	90,7	71,6	8,6
		1932	177,8	87,0	14,8
		1933	44,7	34,5	4,5
		1934	161,3	36,9	13,3
Воронежская область	Центральный	1929	—	—	—
		1930	8,7	...	1,8
		1931	24,5	13,3	2,3
		1932	47,7	12,7	4,0
		1933	31,8	20,6	3,2
		1934	50,2	27,3	4,1
Бывш. Нижневолжский край	Нижневолжский	1929	2,9	...	5,8
		1930	66,3	...	14,0
		1931	126,1	95,9	11,9
		1932	107,0	59,6	8,9
		1933	58,5	52,4	5,9
Саратовский край	Саратовский	1934	33,3	25,7	2,7
Сталинградский край	Сталинградский	1934	50,6	38,6	4,1
Северокавказский край (в старых границах)	Северокавказский	1929	45,5	...	90,6
		1930	98,7	...	20,8
		1931	411,9	313,6	39,0
		1932	213,5	96,9	17,7
		1933	169,9	80,8	17,1
Северокавказский край (в новых границах)		1934	66,5	40,6	5,4

555. Сдача зерна государству зерносовхозами 1929—1934 гг.

Республики, края и области	Тресты	Годы	Сдано зерна (тыс. тонн)		Удельный вес в зернопоставках совхозов
			Всего	В том числе пшеницы	
Азово-Черноморский край	Ростовский	1934	60,6	52,7	4,9
	Совхоз «Учебно-Опытный»	1934	5,5	5,5	0,4
	Совхоз «Гигант»	1934	6,9	5,7	0,6
	Миллеровский	1934	45,6	35,1	3,7
	Краснодарский	1934	38,8	28,4	3,2
	Итого	1934	157,4	127,4	12,8
Крымская АССР	Крымский	1929	—	—	—
		1930	12,7	...	2,7
		1931	48,9	4,4	4,6
		1932	18,7	14,2	1,5
		1933	48,9	37,1	4,9
		1934	44,8	40,2	3,7
Казакская АССР	Казакстанский	1929	—	—	—
		1930	26,2	...	5,5
		1931	38,8	34,7	3,7
		1932	78,6	74,2	6,5
		1933	41,0	40,9	4,1
		1934	59,9	54,1	4,9
	Совхоз «Дарбаза»	1934	5,4	5,1	0,4
	Итого	1934	65,3	59,2	5,3
Западносибирский край	Западносибирский	1929	0,1	...	0,2
		1930	62,4	...	13,1
		1931	73,5	...	7,0
		1932	202,5	106,6	16,8
		1933	153,2	145,6	15,4
	Омский	1934	72,2	63,7	5,9
	Новосибирский	1934	82,1	78,5	6,7
	Итого	1934	154,3	142,2	12,6
Восточносибирский край	Восточносибирский	1929	—	—	—
		1930	—	—	—
		1931	32,3	24,1	3,1
		1932	37,1	11,6	3,1
		1933	13,8	4,2	1,4
	Красноярский	1934	30,5	23,6	2,5
	Совхоз «Иркутский»	1934	4,2	2,8	0,3
	Итого	1934	34,7	26,4	2,8
Якутская АССР	Якутский	1932	—	—	—
		1933	1,1	1,1	0,1
		1934	0,5	—	0,0

555. Сдача зерна государству зерносовхозами 1929 — 1934 гг.

Республики, края и области	Тресты	Годы	Сдано зерна (тыс. тонн)		Удельный вес в зернопоставках совхозов
			Всего	В том числе пшеницы	
Дальневосточный край	Дальневосточный	1929	0,5	...	1,0
		1930	11,0	...	2,3
		1931	20,7	13,2	2,0
		1932	16,5	7,8	1,4
		1933	16,8	10,5	1,7
		1934	24,3	15,1	2,0
УССР	Украинский	1929	1,0	...	2,0
		1930	27,8	...	5,9
		1931	123,7	...	11,7
		1932	128,7	79,8	10,7
	Днепропетровский	1933	77,9	37,4	7,8
		1934	17,1	8,6	1,4
	Одесский	1933	152,3	90,9	15,3
		1934	29,5	11,7	2,4
	Херсонский	1934	22,3	8,8	1,8
	Донецкий	1933	30,3	23,4	3,1
		1934	16,8	11,8	1,4
	Старобельский	1934	20,8	8,3	1,7
	Итого	1929	1,0	...	2,0
		1930	27,8	...	5,9
		1931	123,7	...	11,7
		1932	128,7	79,8	10,7
		1933	260,5	151,7	26,2
		1934	106,5	49,2	8,7
Азербайджанская ССР	Совхоз им. Орджоникидзе	1934	9,9	6,2	0,8
Узбекская и Таджикская ССР	Среднеазиатский	1929	—	—	—
		1930	13,2	...	2,8
		1931	22,8	...	2,2
		1932	27,5	26,8	2,3
		1933	8,1	8,0	0,8
	Узбекский	1934	27,4	26,9	2,2
	Совхоз «Дангара»	1934	0,5		0,1
	Итого	1934	27,9	26,9	2,3
СССР	Возврат ссуды (нераспред. по трестам)	1933	64,3	...	6,3
		1934	124,7	...	10,2
	Всего по системе зерносовхозов	**1929**	**50,2**	...	**100,0**
		1930	**474,7**	...	**100,0**
		1931	**1 055,5**	...	**100,0**
		1932	**1 204,1**	**677,6**	**100,0**
		1933	**991,9**	**645,1**	**100,0**
		1934	**1 225,3**	**750,6**	**100,0**

556. Сдача зерна государству зерносовхозами на 10 октября 1935 г.

В тоннах

Республики, края и области	Тресты	Хлебосдача						Кроме того сдано подсолнуха
		В счет плана		По дополнительному заданию	Возвращено семссуды	Всего сдано	В том числе пшеницы	
		Тонн	% к плану					
Челябинская обл.	Челябинский	78 627	100,0	31 531	6 389	116 547	62 904	—
Башкирская АССР	Башкирский	57 332	100,0	17 260	—	74 592	52 749	—
Куйбышевский край	Куйбышевский	65 522	100,0	6 552	7 371	79 445	41 319	—
Оренбургская обл.	Оренбургский	98 284	100,0	58 272	12 941	169 497	81 672	—
Воронежская обл.	Воронежский	52 459	100,0	—	7 746	60 205	26 449	465
Саратовский край	Саратовский	37 675	100,0	3 151	8 447	49 273	24 930	54
Сталинградский край	Сталинградский	70 889	100,0	—	13 104	83 993	50 231	515
Северокавказск. край	Северокавказский	81 903	100,0	7 907	5 433	95 243	67 155	175
Азово-Черноморский край	Ростовский	60 610	100,0	24 017	8 190	92 817	77 909	697
	Совхоз «Гигант»	4 423	100,0	6 388	959	11 770	9 482	—
	Совхоз «Учебно-Опытный»	2 129	100,0	2 683	—	4 812	4 324	24
	Миллеровский	50 780	100,0	4 278	7 371	62 429	35 305	1 142
	Краснодарский	61 099	100,0	6 248	9 131	76 478	54 803	457
	Итого	179 041	100,0	43 614	25 651	248 306	181 823	2 320
Крымская АССР	Крымский	49 142	100,0	9 654	—	58 796	51 116	216
Казакская АССР	Казакстанский	44 227	100,0	33 769	2 457	80 453	76 019	—
	Совхоз «Дарбаза»	4 914	100,0	1 450	—	6 364	6 179	—
	Итого	49 141	100,0	35 219	2 457	86 817	82 198	—
Омская область	Омский	57 332	100,0	8 159	5 010	70 501	51 410	—
Западносибирск. край	Новосибирский	64 246	102,7	—	14 743	78 989	61 453	—
Красноярский край	Красноярский	23 651	90,2	—	423	24 074	17 780	—
Восточносибир. край	Совхоз «Иркутский»	3 979	81,0	—	—	3 979	2 046	—
Якутская АССР	Якутский	1 315	100,4	—	—	1 315	1 302	—
Дальневосточн. край	Дальневосточный	29 485	100,0	3 113	—	32 598	19 571	—
УССР	Днепропетровский	95 951	102,7	2 457	10 648	109 056	75 322	59
	Одесский	70 770	108,0	—	4 808	75 578	44 942	341
	Херсонский	75 351	100,0	—	—	75 351	55 234	—
	Донецкий	38 331	100,0	4 095	9 009	51 435	26 058	108
	Старобельский	20 639	100,0	4 685	4 914	30 238	18 317	153
	Итого	301 042	102,7	11 237	29 379	341 658	219 873	661
Азербайджанская ССР	Совхоз им. Орджоникидзе	4 899	119,6	—	—	4 899	4 895	—
Узбекская ССР	Узбекский	22 933	100,0	4 959	—	27 892	25 799	—
Таджикская ССР	Совхоз «Дангара»	1 638	100,0	2	—	1 640	1 561	—
СССР	**Всего по системе зерносовхозов**	**1 330 535**	**100,5**	**240 630**	**139 094**	**1 710 259**	**1 128 236**	**4 406**

Примечание. Данные предварительные.

557. Энергетические ресурсы зерносовхозов на 1 января 1935 г.

Республики, края и области	Тресты	Мощность			% тракторной тяги	Приходится га посевной площади на 1 НР
		Тракторы НР	Живая тяга в переводе на НР	Всего тракторной и живой тяги НР		
Челябинская область	Челябинский	52 534	1 337	53 871	97,5	3,5
Башкирская АССР	Башкирский	20 624	748	21 372	96,5	5,4
Бывш. Средневолжск. край	Средневолжский	64 892	1 907	66 799	97,1	5,8
Воронежская область	Воронежский	21 241	548	21 789	97,5	6,8
Саратовский край	Саратовский	18 395	472	18 867	97,5	5,3
Сталинградский край	Сталинградский	37 940	913	38 853	97,6	4,7
Северокавказский край	Северокавказский	30 694	1 188	31 882	96,3	4,6
Азово-Черноморский край	Ростовский	40 043	1 408	41 451	96,6	4,9
	Совхоз «Гигант»	4 492	168	4 660	96,4	4,9
	Совхоз «Учебно-Опытный»	2 697	42	2 739	98,5	5,3
	Миллеровский	32 982	775	33 757	97,7	4,9
	Краснодарский	27 062	673	27 735	97,6	4,4
	Итого	107 276	3 066	110 342	97,2	4,8
Крымская АССР	Крымский	13 203	210	13 413	98,4	6,8
Казакская АССР	Казакстанский	24 347	834	25 181	96,7	3,9
	Совхоз «Дарбаза»	2 419	36	2 455	98,5	4,1
	Итого	26 766	870	27 636	96,9	3,9
Западносибирский край	Омский	21 665	525	22 190	97,6	6,5
	Новосибирский	62 959	2 342	65 301	96,4	3,7
	Итого	84 624	2 867	87 491	96,7	4,4
Восточносибирский край	Восточносибирский	23 280	968	24 248	96,0	4,0
Якутская АССР	Якутский	1 847	122	1 969	93,8	2,1
Дальневосточный край	Дальневосточный	34 319	1 120	35 439	96,8	2,9

557. Энергетические ресурсы зерносовхозов на 1 января 1935 г.

Республики, края и области	Тресты	Мощность			% тракторной тяги	Приходится га посевной площади на 1 НР
		Тракторы НР	Живая тяга в переводе на НР	Всего тракторной и живой тяги НР		
УССР	Днепропетровский	22 305	880	23 185	96,2	6,8
	Одесский	19 363	854	20 217	95,8	5,8
	Херсонский	24 568	1 496	26 064	94,3	6,6
	Донецкий	15 562	641	16 203	96,0	6,3
	Старобельский	13 179	756	13 935	94,6	6,9
	Итого	94 977	4 627	99 604	95,4	6,5
Азербайджанская ССР	Совхоз им. Орджоникидзе	2 314	52	2 366	97,8	6,5
Узбекская и Таджикская ССР	Узбекский	10 547	170	10 717	98,4	4,6
	Совхоз «Дангара»	1 075	31	1 106	97,2	2,0
	Итого	11 622	201	11 823	98,3	4,3
СССР	**Всего по системе зерносовхозов**	**646 548**	**21 216**	**667 764**	**96,8**	**4,9**

Примечание: Коэфициент перевода живой тяговой силы в НР принят для лошади — 0,5, вола — 0,33.

558. Парк тракторов, автомобилей, комбайнов и основных сельскохозяйственных машин в зерносовхозах на 1 января 1935 г.

Название машин	Штук	Название машин	Штук
Тракторы	27 913	Культиваторы тракторные	7 967
Грузовые автомашины	7 143	Культиваторы конные	1 976
Легковые »	1 192	Сноповязалки тракторные	2 256
Комбайны	14 075	Сноповязалки конные	769
Молотилки сложные	2 151	Сенокосилки тракторные	2 540
Молотилки полусложные	182	Сенокосилки конные	2 886
Молотилки простые	116	Пиккера кукурузные	1 767
Плуги лемешные тракторные	29 745	Жатки-самоскидки	994
Плуги лемешные конные	2 939	Лобогрейки	11 284
Плуги дисковые	3 814	Силосорезки	325
Сеялки тракторные	18 952	Корнерезки	73
Сеялки конные	1 401	Жмыходробилки	120
Бороны дисковые	5 138		

559. Тракторный на 1 января

№ строк	Республики, края и области	Тресты	1930		1931	
			Количество тракторов (шт.)	Мощность HP	Количество тракторов (шт.)	Мощность HP
1	Челябинская область	Челябинский	198	3 471	433	10 693
2	Башкирская АССР	Башкирский	123	3 191	440	10 583
3	Бывш. Средневолжский край	Средневолжский	799	16 741	1 924	48 085
4	Воронежская область	Воронежский	68	1 354	144	3 783
5	Саратовский край	Саратовский	552	10 935	1 102	25 557
6	Сталинградский край	Сталинградский				
7	Северокавказский край	Северокавказский				
8	Азово-Черноморский край	Ростовский				
9		Совхоз «Гигант»	256	5 929	1 225	34 236
10		Совхоз «Учебно-Опытный»				
11		Миллеровский				
12		Краснодарский				
13		Итого	—	—	—	—
14	Крымская АССР	Крымский	71	1 436	158	4 048
15	Казакская АССР	Казакстанский	323	6 618	1 106	29 700
16		Совхоз «Дарбаза»				
17		Итого	323	6 618	1 106	29 700
18	Западносибирский край	Омский	259	5 448	1 076	28 387
19		Новосибирский				
20		Итого	259	5 448	1 076	28 387
21	Восточносибирский край	Восточносибирский	2	96	149	4 114
22	Якутская АССР	Якутский	—	—	—	—
23	Дальневосточный край	Дальневосточный	20	205	620	17 110
24	УССР	Днепропетровский				
25		Одесский				
26		Херсонский	140	2 313	538	10 695
27		Донецкий				
28		Старобельский				
29		Итого	140	2 313	538	10 695
30	Азербайджанская ССР	Совхоз им. Орджоникидзе	—	—	—	—
31	Узбекская и Таджикская ССР	Узбекский	111	3 690	129	4 598
32		Совхоз «Дангара»				
33		Итого	111	3 690	129	4 598
34	**СССР**	Нераспределенные	—	—	748	19 154
35		**Всего по системе зерносовхозов**	**2 922**	**61 427**	**9 792**	**250 743**

парк зерносовхозов
1930 — 1935 гг.

1932		1933		1934		1935					№ строк
							Из них				
Количество тракторов (шт.)	Мощность НР	Количество тракторов (шт.)	Мощность НР	Количество тракторов (шт.)	Мощность НР	Количество тракторов (шт.)	СТЗ и ХТЗ 15/30	ЧТЗ 48/60	КП 48/60	Общая мощность тракторов НР	
1 706	40 270	2 113	45 832	2 644	58 026	2 336	1 256	214	140	52 534	1
875	22 753	880	20 606	1 136	24 455	906	377	91	77	20 624	2
3 042	77 986	2 749	69 783	2 364	60 715	2 307	599	255	356	64 892	3
571	13 121	898	17 056	1 202	21 742	1 122	950	65	52	21 241	4
				965	20 303	786	305	78	61	18 395	5
2 068	50 266	2 282	48 924	1 755	36 099	1 738	854	95	118	37 940	6
						1 568	1 144	82	72	30 694	7
						1 691	1 135	206	190	40 043	8
2 658	69 507	4 428	92 318	5 932	117 204	152	78	15	51	4 492	9
						91	45	25	14	2 697	10
						1 475	887	210	82	32 982	11
						1 213	790	141	93	27 062	12
—	—	—	—	—	—	4 622	2 935	597	430	107 276	13
252	5 390	418	7 665	730	12 363	692	541	47	18	13 203	14
						786	56	91	168	24 347	15
1 550	38 946	842	22 895	936	26 342	100	48	8	10	2 419	16
1 550	38 946	842	22 895	936	26 342	886	104	99	178	26 766	17
						851	349	94	95	21 665	18
2 305	62 475	2 285	60 756	3 122	73 612	2 613	1 453	218	310	62 959	19
2 305	62 475	2 285	60 756	3 122	73 612	3 464	1 802	312	405	84 624	20
495	12 909	818	19 371	1 099	22 934	1 025	538	34	119	23 280	21
—	—	73	1 659	98	2 034	86	40	—	5	1 847	22
866	28 744	1 185	37 058	1 195	37 453	1 060	118	70	393	34 319	23
		863	14 935	1 098	18 955	1 069	879	171	19	22 305	24
						983	759	105	17	19 363	25
1 835	37 060	1 618	28 785	1 981	36 349	1 171	771	152	21	24 568	26
						783	658	108	6	15 562	27
		821	15 037	1 196	19 886	696	613	73	10	13 179	28
1 835	37 060	3 302	58 757	4 275	75 190	4 702	3 680	609	73	94 977	29
—	—	—	—	—	—	91	35	12	9	2 314	30
210	6 056	365	8 111	495	9 897	494	360	32	52	10 547	31
						28	7	8	12	1 075	32
210	6 056	365	8 111	495	9 897	522	367	40	64	11 622	33
342	8 661	—	—	—	—	—	—	—	—	—	34
18 775	**474 144**	**22 638**	**510 791**	**27 948**	**598 369**	**27 913**	**15 645**	**2 700**	**2 570**	**646 548**	35

560. Тракторный парк зерносовхозов по маркам на 1 января 1930 — 1935 гг.

Марки	Количество тракторов (шт.)						Мощность в HP					
	1930	1931	1932	1933	1934	1935	1930	1931	1932	1933	1934	1935
Все марки	2 922	9 792	18 775	22 638	27 948	27 913	61 427	250 743	474 144	510 791	598 369	646 548
В том числе:												
А. Отечественные												
Количество	72	90	1 549	8 104	15 406	18 383	2 420	2 450	23 080	121 385	245 629	364 655
% к общему количеству	2,5	0,9	8,3	35,8	55,1	65,9	3,9	1,0	4,9	23,8	41,0	56,4
Из них:												
СТЗ и ХТЗ 15/30	—	—	1 518	8 069	14 852	15 645	—	—	22 770	121 035	222 780	234 675
ЧТЗ 48/60	—	—	—	—	443	2 700	—	—	—	—	21 264	129 600
Б. Импортные												
Количество	2 850	9 702	17 226	14 534	12 542	9 530	59 007	248 293	451 064	389 406	352 740	281 893
% к общему количеству	97,5	99,1	91,7	64,2	44,9	34,1	96,1	99,0	95,1	76,2	59,0	43,6
Из них:												
1. Гусеничных	501	3 175	4 372	3 836	3 728	3 349	21 142	113 750	173 743	154 623	151 154	141 075
В том числе:												
КП 48/60	219	1 515	2 841	2 666	2 645	2 570	10 512	72 720	136 368	127 968	126 960	123 360
КП 20/25	5	676	581	564	527	376	100	13 520	11 620	11 280	10 540	7 520
2. Колесных	2 349	6 527	12 854	10 698	8 814	6 181	37 865	134 543	277 321	234 783	201 586	140 818

561. Парк комбайнов в зерносовхозах на 1 января 1932 — 1935 гг.

Республики, края и области	Тресты	Годы	Всего комбайнов		В том числе по маркам (штук)		
			Количество (шт.)	Общий футаж (по хедеру)	Россельмаш 20 фут.	Коммунар 15 фут.	Саратовский 15 фут.
Челябинская область	Челябинский	1932	316	5 233	—	259	—
		1933	1 301	21 010	200	1 031	20
		1934	1 352	21 861	222	1 045	30
		1935	1 151	18 423	174	877	56
Башкирская АССР	Башкирский	1932	222	3 667	—	129	—
		1933	720	11 471	65	272	207
		1934	590	9 901	173	178	201
		1935	569	9 602	158	161	177
Бывш. Средневолжский край	Средневолжский	1932	883	17 269	—	107	—
		1933	1 775	31 591	216	432	301
		1934	1 458	26 142	197	334	272
		1935	1 644	29 397	304	329	394
Воронежская область	Центральный	1932	168	2 560	—	148	—
		1933	147	2 350	—	147	—
		1934	522	8 861	202	294	10
		1935	614	10 538	261	285	53
Бывш. Нижневолжский край	Нижневолжский	1932	492	10 136	—	72	—
		1933	799	15 364	100	83	179
		1934	851	16 202	143	108	210
Саратовский край	Саратовский	1935	382	7 036	46	31	129
Сталинградский край	Сталинградский	1935	747	13 840	209	81	271
Северокавказский край (в старых границах)	Северокавказский	1932	985	20 388	—	236	—
		1933	2 066	38 065	283	749	—
Северокавказский край (в новых границах)		1934	2 029	37 998	566	781	—
		1935	587	10 460	231	296	—
Азово-Черноморский край	Ростовский	1935	787	14 980	252	256	—
	Совхоз «Учебно-Опытный»	1935	73	1 443	19	21	—
	Совхоз «Гигант»	1935	100	2 103	26	17	—
	Миллеровский	1935	609	10 421	185	351	—
	Краснодарский	1935	457	8 871	118	169	—
	Итого	1935	2 026	37 818	600	814	—

561. Парк комбайнов в зерносовхозах на 1 января 1932 — 1935 гг.

Республики, края и области	Тресты	Годы	Всего комбайнов		В том числе по маркам (штук)		
			Количество (шт.)	Общий футаж (по хедеру)	Россельмаш 20 фут.	Коммунар 15 фут.	Саратовский 15 фут.
Крымская АССР	Крымский	1932	182	2 799	—	133	—
		1933	224	3 624	39	176	—
		1934	371	6 589	191	171	—
		1935	448	7 744	191	248	—
Казакская АССР	Казакстанский	1932	500	11 063	—	57	—
		1933	607	13 198	78	66	—
		1934	485	10 565	109	57	2
		1935	412	9 164	83	39	1
	Совхоз «Дарбаза»	1935	39	720	22	—	—
	Итого	1935	451	9 884	105	39	1
Западносибирский край	Западносибирский	1932	906	16 781	—	354	—
		1933	1 351	24 346	200	614	—
		1934	1 696	30 069	293	890	2
	Омский	1935	572	10 003	139	285	—
	Новосибирский	1935	1 397	24 962	259	726	16
	Итого	1935	1 969	34 965	398	1 011	16
Восточносибирский край	Восточносибирский	1932	140	3 360	—	—	—
		1933	472	8 495	50	305	—
		1934	468	7 999	50	336	1
		1935	429	7 345	38	276	35
Якутская АССР	Якутский	1934	6	90	—	6	—
		1935	16	290	10	6	—
Дальневосточный край	Дальневосточный	1932	227	4 540	—	—	—
		1933	405	8 100	207	—	—
		1934	405	8 100	207	—	—
		1935	502	10 040	277	—	—

561. Парк комбайнов в зерносовхозах на 1 января 1932—1935 гг.

Республики, края и области	Тресты	Годы	Всего комбайнов		В том числе по маркам (штук)		
			Количество (шт.)	Общий футаж (по хедеру)	Россельмаш 20 фут.	Коммунар 15 фут.	Саратовский 15 фут.
УССР	Украинский	1932	1 122	16 974	—	787	—
	Днепропетровский	1933	401	6 110	19	333	—
		1934	544	9 005	169	369	6
		1935	569	9 490	191	378	—
	Одесский	1933	731	11 302	41	589	—
		1934	857	13 996	223	611	17
		1935	446	7 101	72	363	—
	Херсонский	1935	607	10 185	216	391	—
	Донецкий	1933	310	4 750	58	217	—
		1934	352	5 550	49	296	2
		1935	359	5 765	91	263	—
	Старобельский	1934	102	1 580	10	92	—
		1935	283	4 470	45	238	—
	Итого	1932	1 122	16 974	—	787	—
		1933	1 442	22 162	118	1 139	—
		1934	1 855	30 131	451	1 368	25
		1935	2 264	37 011	615	1 633	—
Авербайджанская ССР	Совхоз им. Орджоникидзе	1935	65	1 100	15	40	—
Узбекская и Таджикская ССР	Среднеазиатский	1932	119	2 029	—	19	—
		1933	168	2 834	20	58	—
		1934	255	4 578	108	63	3
	Узбекский	1935	211	3 985	164	41	—
СССР	Нераспределенные	1932	77	1 385	—	—	—
	Всего по системе зерносовхозов	**1932**	**6 339**	**118 184**	**—**	**2 301**	**—**
		1933	**11 477**	**202 610**	**1 576**	**5 072**	**707**
		1934	**12 343**	**219 086**	**2 912**	**5 631**	**756**
		1935	**14 075**	**249 478**	**3 796**	**6 168**	**1 132**

562. Уборка комбайнами ранних зерновых культур в зерносовхозах 1930 — 1934 гг.

Республики, края и области	Тресты	% уборки комбайнами					Убрано на 1 комбайн (га)		
		1930	1931	1932	1933	1934	1932	1933	1934
Челябинская область	Челябинский	48,1	18,0	19,2	39,4	66,4	51,0	64,3	125,1
Башкирская АССР	Башкирский	26,3	30,0	15,1	24,1	22,5	37,8	41,3	120,2
Бывш. Средневолжский край	Средневолжский	62,8	54,7	33,7	48,3	83,5	116,6	104,3	184,0
Воронежская область	Центральный	19,8	20,0	27,5	30,2	87,8	111,5	73,8	176,8
Саратовский край	Саратовский	56,1	57,5	44,9	43,7	77,9	217,9	128,9	182,2
Сталинградский край	Сталинградский					83,6			174,3
Северокавказский край	Северокавказский					63,8			125,6
Азово-Черноморский край	Ростовский	73,5	50,7	25,6	22,6	85,9	106,4	62,8	169,7
	Совхоз «Гигант»					85,9			152,0
	Совхоз «Учебно-Опытный»					88,8			133,8
	Миллеровский					83,0			185,0
	Краснодарский					84,0			160,6
	Итого	—	—	—	—	84,6	—	—	170,2
Крымская АССР	Крымский	52,7	78,3	39,0	58,3	82,7	98,7	115,9	157,5
Казакская АССР	Казакстанский	51,0	46,2	43,2	52,0	77,8	187,1	116,3	178,1
	Совхоз «Дарбаза»					77,6			192,1
	Итого	51,0	46,2	43,2	52,0	77,8	187,1	116,3	179,3
Западносибирский край	Омский	50,4	49,3	15,9	41,3	56,1	60,2	88,4	107,2
	Новосибирский					59,7			110,0
	Итого	50,4	49,3	15,9	41,3	58,3	60,2	88,4	109,0
Восточносибирский край	Красноярский	—	36,7	17,1	30,1	31,0	41,1	52,0	51,2
	Совхоз «Иркутский»					49,1			82,6
	Итого	—	36,7	17,1	30,1	32,7	41,1	52,0	55,0
Якутская АССР	Якутский	—	—	—	12,5	10,8	—	5,6	66,7
Дальневосточный край	Дальневосточный	1,6	67,0	23,7	51,9	69,4	46,2	77,3	116,3
УССР	Днепропетровский	31,5	46,5	23,1	35,9	70,1	72,5	103,1	136,5
	Одесский				47,8	77,2			160,0
	Херсонский					69,2			152,3
	Донецкий				37,6	73,1			148,0
	Старобельский					65,3			159,7
	Итого	31,5	46,5	23,1	42,1	70,9	72,5	103,1	150,1
Азербайджанская ССР	Совхоз им. Орджоникидзе	—	—	—	—	99,3	—	—	207,7
Узбекская ССР	Узбекский	98,3	86,8	57,1	66,2	90,3	233,8	152,0	174,7
Таджикская ССР	Совхоз «Дангара»					76,2			48,5
	Итого	98,3	86,8	57,1	66,2	89,4	233,8	152,0	160,7
СССР	**Всего по системе зерносовхозов**	**54,5**	**48,5**	**27,5**	**38,7**	**73,3**	**100,0**	**88,0**	**147,0**

563. Уборка комбайнами ранних зерновых культур в зерносовхозах 1935 г.

Республики, края и области	Тресты	Всего скошено на 1/X 1935 г. (тыс. га)	В том числе убрано комбайнами	
			Тыс. га	% к скошенной площади
Челябинская область	Челябинский	202,5	194,0	95,8
Башкирская АССР	Башкирский	104,7	98,6	94,2
Куйбышевский край	Куйбышевский	157,5	157,2	99,8
Оренбургская область	Оренбургский	262,7	257,8	98,1
Воронежская область	Воронежский	122,6	121,6	99,2
Саратовский край	Саратовский	109,1	107,0	98,0
Сталинградский край	Сталинградский	209,8	207,8	99,0
Северокавказский край	Северокавказский	169,6	165,7	97,7
Азово-Черноморский край	Ростовский	211,7	207,1	97,8
	Совхоз «Гигант»	20,1	20,1	100,0
	Совхоз «Учебно-Опытный»	10,3	10,0	97,1
	Миллеровский	170,3	168,4	98,9
	Краснодарский	118,5	116,8	98,6
	Итого	530,9	522,4	98,4
Крымская АССР	Крымский	79,3	79,3	100,0
Казакская АССР	Казакстанский	89,6	85,0	94,9
	Совхоз «Дарбаза»	17,1	16,9	98,8
	Итого	106,7	101,9	95,5
Омская область	Омский	132,9	129,0	97,1
Западносибирский край	Новосибирский	235,5	229,8	97,6
Красноярский край	Красноярский	65,8	62,0	94,2
Восточносибирский край	Совхоз «Иркутский»	10,6	6,8	64,1
Якутская АССР	Якутский	4,2	1,3	30,9
Дальневосточный край	Дальневосточный	92,6	76,7	82,8
УССР	Днепропетровский	150,7	148,6	98,6
	Одесский	129,5	126,7	97,8
	Херсонский	161,3	157,9	97,9
	Донецкий	89,3	86,9	97,3
	Старобельский	71,6	66,4	92,7
	Итого	602,4	586,5	97,4
Азербайджанская ССР	Совхоз им. Орджоникидзе	14,9	14,9	100,0
Узбекская ССР	Узбекский	53,2	51,9	97,5
Таджикская ССР	Совхоз «Дангара»	4,0	4,0	100,0
СССР	**Всего по системе зерносовхозов**	**3 271,5**	**3 176,2**	**97,1**

Примечание. Данные предварительные.

564. Автомобильный парк зерносовхозов на 1 января 1932—1935 гг.

Республики, края и области	Тресты	Годы	Грузовые автомашины						Легковые автомашины (шт.)
			Всего		Из них по маркам				
			Количество (шт.)	Общий тоннаж	Форд и ГАЗ 1,5 тонн	Амо-3 2,5 тонн	ЗИС-5 3,0 тонн	ЯЗ 3,5 тонн	
Челябинская область	Челябинский	1932	215	388,0	164	—	—	3	...
		1933	461	968,5	196	216	—	3	32
		1934	571	1 243,5	196	326	—	3	61
		1935	569	1 286,5	166	356	38	6	80
Башкирская АССР	Башкирский	1932	172	306,5	136	—	—	—	...
		1933	249	515,5	113	107	—	—	20
		1934	332	723,0	113	190	—	—	39
		1935	297	679,5	79	186	32	—	48
Бывш. Средневолжский край	Средневолжский	1932	626	1 102,5	456	—	—	1	...
		1933	564	1 248,5	288	56	—	120	77
		1934	732	1 654,5	322	170	—	140	121
		1935	694	1 751,5	251	160	25	232	125
Воронежская область	Центральный	1932	103	183,5	90	—	—	—	...
		1933	176	363,0	88	77	—	—	9
		1934	280	519,0	192	77	—	—	25
		1935	337	734,0	178	77	31	49	49
Бывш. Нижневолжский край	Нижневолжский	1932	351	630,5	272	—	—	—	...
		1933	452	918,5	235	160	—	—	47
		1934	586	1 252,5	236	293	—	—	81
Саратовский край	Саратовский	1935	192	418,0	84	78	10	10	38
Сталинградский край	Сталинградский	1935	415	948,5	131	220	27	21	78
Северокавказский край (в старых границах)	Северокавказский	1932	452	853,0	346	—	—	4	...
		1933	668	1 369,0	369	209	—	—	89
Северокавказский край (в новых границах)		1934	1 336	3 137,0	370	777	—	99	165
		1935	303	693,0	101	156	19	22	55
Азово-Черноморский край	Ростовский	1935	344	877,5	84	155	16	76	65
	Совхоз «Учебно-Опытный»	1935	33	93,0	4	10	9	10	17
	Миллеровский	1935	337	783,0	97	186	25	25	49
	Совхоз «Гигант»	1935	29	88,0	2	9	1	14	8
	Краснодарский	1935	220	519,0	59	127	13	10	40
	Итого	1935	963	2 360,5	246	487	64	135	179
Крымская АССР	Крымский	1932	51	84,5	44	—	—	—	...
		1933	86	145,0	71	12	—	—	9
		1934	206	405,0	111	92	—	—	20
		1935	197	388,5	104	92	—	—	23
Казакская АССР	Казакстанский	1932	251	483,0	177	—	—	—	...
		1933	181	378,0	93	45	—	—	31
		1934	263	528,0	148	72	—	—	51
		1935	225	450,0	135	48	31	—	51
	Совхоз «Дарбаза»	1935	31	62,5	15	16	—	—	3
	Итого	1935	256	512,5	150	64	31	—	54
Западносибирский край	Западносибирский	1932	277	519,5	208	—	—	1	...
		1933	561	1 238,5	233	232	—	45	44
		1934	809	1 898,5	233	440	—	85	86
	Омский	1935	355	840,5	121	147	19	62	43
	Новосибирский	1935	610	1 451,5	175	319	13	87	65
	Итого	1935	965	2 292,0	296	466	32	149	108

564. Автомобильный парк зерносовхозов на 1 января 1932 — 1935 гг.

Республики, края и области	Тресты	Годы	Грузовые автомашины						Легковые автомашины (шт.)
			Всего		Из них по маркам (шт.)				
			Количество (шт.)	Общий тоннаж	Форд и ГАЗ 1,5 тонн	Амо-3 2,5 тонн	ЗИС-5 3,0 тонн	ЯЗ 3,5 тонн	
Восточносибирский край	Восточносибирский	1932	115	186,0	106	—	—	—	...
		1933	160	289,5	114	39	—	—	10
		1934	244	430,5	183	54	—	—	23
	Красноярский	1935	204	395,5	131	44	25	4	43
	Совхоз «Иркутский»	1935	27	50,0	20	2	2	—	4
	Итого	1935	231	445,5	151	46	27	4	47
Якутская АССР	Якутский	1933	9	18,5	4	5	—	—	—
		1934	27	62,5	10	7	10	—	1
		1935	34	81,5	11	8	15	—	3
Дальневосточный край	Дальневосточный	1932	105	186,0	86	—	—	—	...
		1933	216	384,0	166	30	—	—	26
		1934	295	502,5	245	30	—	—	42
		1935	261	503,5	181	30	26	14	60
УССР	Украинский	1932	188	350,5	142	—	—	4	...
	Днепропетровский	1933	147	276,0	91	44	—	1	8
		1934	388	879,5	92	282	—	3	30
		1935	367	863,0	77	259	17	14	53
	Одесский	1933	211	425,5	115	71	—	3	14
		1934	470	1 072,0	116	329	—	3	41
		1935	210	484,5	61	120	21	5	50
	Херсонский	1935	321	795,5	65	180	30	42	51
	Донецкий	1933	147	295,5	82	57	—	—	5
		1934	188	381,0	94	88	—	—	16
		1935	228	553,5	65	97	35	31	47
	Старобельский	1934	140	292,0	63	75	—	—	9
		1935	165	383,5	50	86	16	13	24
	Итого	1932	188	350,5	142	—	—	4	...
		1933	505	997,0	288	172	—	4	27
		1934	1 186	2 624,5	365	774	—	6	96
		1935	1 291	3 080,0	318	742	119	105	225
Азербайджанская АССР	Совхоз им. Орджоникидзе	1935	42	101,0	11	14	14	1	2
Узбекская и Таджикская ССР	Среднеазиатский	1932	30	60,0	20	—	—	—	...
		1933	64	129,5	35	20	—	—	10
		1934	103	226,0	36	58	—	—	20
	Узбекский	1935	86	181,5	34	51	—	—	13
	Совхоз «Дангара»	1935	10	22,0	3	7	—	—	5
	Итого	1935	96	203,5	37	58	—	—	18
СССР	Нераспределенные	1932	158	280,0	—	—	—	—	—
	Всего по системе зерносовхозов	**1932**	**3 094**	**5 613,5**	**2 247**	—	—	**13**	**288**
		1933	**4 352**	**8 963,0**	**2 293**	**1 380**	—	**172**	**431**
		1934	**6 970**	**15 207,0**	**2 760**	**3 360**	**10**	**333**	**831**
		1935	**7 143**	**16 479,5**	**2 495**	**3 240**	**510**	**748**	**1 192**

565. Животноводство на 1 января

№ строк	Республики, края и области	Тресты	Крупный		
			Всего	В том	
				Быки-производители	Коровы и нетели
1	Челябинская область	Челябинский	5 984	51	1 863
2	Башкирская АССР	Башкирский	2 265	19	965
3	Бывш. Средневолжский край	Средневолжский	11 383	189	4 354
4	Воронежская область	Центральный	806	7	302
5	Саратовский край	Саратовский	1 996	21	687
6	Сталинградский край	Сталинградский	3 316	26	1 189
7	Северокавказский край	Северокавказский	3 361	35	1 308
8	Азово-Черноморский край	Ростовский	8 383	71	2 788
9		Совхоз «Учебно-Опытный»	213	2	52
10		Совхоз «Гигант»	3 903	55	1 281
11		Миллеровский	3 459	17	654
12		Краснодарский	1 551	5	409
13		Итого	17 509	150	5 184
14	Крымская АССР	Крымский	634	—	—
15	Казакская АССР	Казакстанский	7 410	88	2 916
16		Совхоз «Дарбаза»	479	4	139
17		Итого	7 889	92	3 055
18	Западносибирский край	Новосибирский	7 611	35	2 052
19		Омский	506	—	—
20		Итого	8 117	35	2 052
21	Восточносибирский край	Красноярский	1 174	—	12
22	Якутская АССР	Якутский	1 344	19	682
23	Дальневосточный край	Дальневосточный	5 113	58	2 202
24	УССР	Днепропетровский	9 167	111	4 087
25		Одесский	13 243	353	7 183
26		Херсонский	20 802	405	8 679
27		Донецкий	9 616	161	4 003
28		Старобельский	8 440	147	3 877
29		Итого	61 268	1 177	27 829
30	Азербайджанская ССР	Совхоз им. Орджоникидзе	214	3	98
31	Узбекская ССР	Узбекский	328	—	14
32	Таджикская ССР	Совхоз «Дангара»	78	—	—
33	**СССР**	**Всего по системе зерносовхозов**	**132 779**	**1 882**	**51 796**

в зерносовхозах
1935 г.

рогатый скот					Свиньи		Овцы и козы	Лошади			№ строк
ясле			На откорме						В том числе		
Молодняк рождения 1932 и 1933 гг.	Телята рождения 1934 г.	Волы	Взрослые	Молодняк	Всего	В том числе матки		Всего	Старше 3-х лет	До 3-х лет	
1 181	1 474	1 330	—	85	227	34	8 107	2 026	1 795	231	1
145	850	286	—	—	319	55	8 826	1 475	1 308	167	2
1 488	2 383	2 968	—	1	751	103	7 706	2 161	1 857	304	3
84	154	259	—	—	66	27	3 965	1 081	926	155	4
366	393	529	—	—	171	63	7 091	713	594	119	5
274	476	1 351	—	—	128	20	13 809	1 066	933	133	6
303	244	1 471	—	—	590	182	15 171	1 633	1 405	228	7
1 404	1 828	2 284	6	2	1 292	89	1 422	1 585	1 308	277	8
46	30	49	17	17	193	—	—	66	51	15	9
1 382	832	328	—	25	395	86	—	152	120	32	10
573	1 006	1 208	—	1	72	—	5 114	826	752	74	11
112	66	959	—	—	225	36	5 174	841	715	126	12
3 517	3 762	4 828	23	45	2 177	211	11 710	3 470	2 946	524	13
248	360	26	—	—	15	—	3 950	517	403	114	14
1 249	1 786	1 371	—	—	33	2	5 872	906	762	144	15
202	63	71	—	—	313	53	313	32	26	6	16
1 451	1 849	1 442	—	—	346	55	6 185	938	788	150	17
835	2 711	1 978	—	—	156	19	12 447	3 911	3 379	532	18
76	103	327	—	—	3	—	3 854	1 023	833	190	19
911	2 814	2 305	—	—	159	19	16 301	4 934	4 212	722	20
309	8	845	—	—	69	4	4 682	1 561	1 378	183	21
215	383	45	—	—	119	26	—	243	215	28	22
744	1 203	816	43	47	7 987	1 962	1 282	2 012	1 701	311	23
1 532	2 248	876	197	116	197	68	5 017	1 449	1 182	267	24
1 366	3 200	741	284	116	359	87	2 774	1 502	1 218	284	25
3 797	5 749	1 588	471	113	382	92	1 162	2 520	1 944	576	26
1 883	2 243	731	448	147	114	43	2 030	1 006	801	205	27
1 732	1 491	1 065	128	—	104	2	23 863	945	810	135	28
10 310	14 931	5 001	1 528	492	1 156	292	34 846	7 422	5 955	1 467	29
—	86	10	8	9	445	188	254	106	98	8	30
4	29	265	5	11	304	27	1 545	231	166	65	31
31	—	47	—	—	—	—	—	36	30	6	32
21 581	**31 399**	**23 824**	**1 607**	**690**	**15 029**	**3 268**	**145 430**	**31 625**	**26 710**	**4 915**	33

566. Численность рабочей силы в зерносовхозах 1931 — 1934 гг.

Республики, края и области	Тресты	Годы	Наличие постоянного работающего персонала на 1 января						Средне-годовое число рабочих			% сдельщины среди постоянных рабочих
			Всего	В том числе					Всего	В том числе		
				Рабочие	ИТР	Служащие	МОП	Ученики		Постоянные	Сезонные	
Челябинская область	Челябинский	1931	3 236	2 156	215	398	342	125	10 364	8 004	2 360	14,8
		1932	9 794	7 454	401	816	778	345	9 950	7 462	2 488	...
		1933	10 570	6 447	516	1 399	1 291	917	13 353	7 866	5 487	50,2
		1934	11 641	7 307	590	1 226	1 387	1 131	14 555	9 224	5 331	59,8
		1935	12 429	8 211	714	1 468	1 460	576				
Башкирская АССР	Башкирский	1931	4 222	2 783	351	436	547	105	4 834	3 019	1 815	17,0
		1932	5 516	3 693	352	626	708	137	6 569	6 030	539	...
		1933	4 761	3 137	309	535	718	62	8 288	4 036	4 252	50,2
		1934	5 834	3 903	272	584	863	212	5 990	3 539	2 451	49,2
		1935	5 681	3 747	355	704	785	90				
Бывш. Средневолжский край	Средневолжский	1931	13 089	9 560	808	1 215	1 078	428	20 644	12 064	8 580	17,9
		1932	18 352	13 151	985	1 740	1 420	1 056	28 109	15 327	12 782	...
		1933	14 345	9 288	913	1 578	1 552	1 014	17 629	10 365	7 264	47,5
		1934	15 273	10 515	987	1 470	1 840	461	19 211	12 327	6 884	50,5
		1935	15 775	11 132	888	1 753	1 806	196				
Воронежская область	Центральный	1931	1 243	877	78	168	103	17	4 100	2 046	2 054	15,1
		1932	4 629	2 807	276	554	595	397	6 838	3 161	3 677	46,5
		1933	4 000	2 500	200	500	600	200	6 800	3 900	2 900	52,6
		1934	5 500	3 500	300	700	700	300	7 093	4 583	2 510	60,0
		1935	6 100	4 200	300	700	700	200				
Бывш. Нижневолжский край	Нижневолжский	1931	7 688	5 242	399	861	790	396	15 921	8 591	7 330	18,5
		1932	14 112	9 491	834	1 438	1 467	882	15 705	9 062	6 643	42,7
		1933	9 882	6 410	592	1 009	1 117	754	15 534	9 576	5 958	44,5
		1934	12 890	8 976	658	1 144	1 356	756	—	—	—	—
Саратовский край	Саратовский	1934	—	—	—	—	—	—	5 610	3 662	1 948	45,0
		1935	4 637	3 400	226	422	368	221				
Сталинградский край	Сталинградский	1934	—	—	—	—	—	—	10 184	6 709	3 475	80,0
		1935	7 865	5 376	505	892	863	229				
Северокавказский край (в старых границах)	Северокавказский	1931	9 919	6 922	499	1 061	1 041	396	21 388	11 015	10 373	22,0
		1932	21 305	15 217	1 018	2 496	2 043	531	33 239	18 929	14 310	34,6
		1933	23 616	16 113	1 302	2 534	2 661	1 006	38 631	19 691	18 940	49,8
		1934	29 659	21 168	1 468	2 889	3 296	838	—	—	—	—
Северокавказский край (в новых границах)	Северокавказский	1934	—	—	—	—	—	—	10 649	6 312	4 337	77,9
		1935	8 442	5 999	379	979	860	225				

566. Численность рабочей силы в зерносовхозах 1931 — 1934 гг.

Республики, края и области	Тресты	Годы	Наличие постоянного работающего персонала на 1 января						Средне-годовое число рабочих			% сдельщины среди постоянных рабочих
			Всего	В том числе					Всего	В том числе		
				Рабочие	ИТР	Служащие	МОП	Ученики		Постоянные	Сезонные	
Азово-Черноморский край	Ростовский [1]	1934	—	—	—	—	—	—	19 260	12 409	6 851	52,4
		1935	11 491	8 075	695	1 267	1 366	88				
	Совхоз «Учебно-Опытный»	1934	—	—	—	—	—	—	1 167	799	368	29,1
		1935	725	443	50	112	117	3				
	Миллеровский	1934	—	—	—	—	—	—	15 895	10 319	5 576	58,7
		1935	7 325	4 942	437	937	953	56				
	Краснодарский	1934	—	—	—	—	—	—	8 992	5 427	3 565	62,6
		1935	6 318	4 950	331	600	379	58				
	Итого	1934	—	—	—	—	—	—	45 314	28 954	16 360	55,9
		1935	25 859	18 410	1 513	2 916	2 815	205				
Крымская АССР	Крымский	1931	1 112	803	68	140	62	39	1 556	996	560	21,2
		1932	1 467	1 036	89	182	82	78	2 401	1 528	873	33,5
		1933	2 803	1 760	167	303	397	176	3 878	2 181	1 697	45,9
		1934	2 971	1 843	181	316	372	259	5 546	3 639	1 907	40,7
		1935	3 228	2 266	173	370	356	63				
Казакская АССР	Казакстанский	1931	7 842	4 964	402	830	753	893	10 528	6 499	4 029	14,5
		1932	10 577	7 343	406	1 166	1 058	604	10 784	8 196	2 588	...
		1933	7 326	4 808	226	843	1 100	349	7 869	4 820	3 049	36,0
		1934	7 209	4 527	278	909	1 204	291	6 688	4 292	2 396	47,2
		1935	5 028	3 723	225	484	467	129				
	Совхоз «Дарбаза»	1934	—	—	—	—	—	—	644	423	221	26,2
		1935	634	461	31	81	49	12				
	Итого	1934	7 209	4 527	278	909	1 204	291	7 332	4 715	2 617	...
		1935	5 662	4 184	256	565	516	141				
Западносибирский край	Западносибирский	1931	5 836	4 151	419	464	565	237	14 407	8 981	5 426	13,7
		1932	13 483	9 480	647	1 211	1 715	430	23 300	15 300	8 000	...
		1933	18 700	10 200	900	2 500	2 200	2 900	20 600	11 200	9 400	48,2
		1934	15 900	10 600	800	1 500	1 600	1 400	—	—	—	—
	Новосибирский	1934	—	—	—	—	—	—	17 505	9 531	7 974	53,6
		1935	10 495	7 797	608	998	999	93				

[1] Рабочая сила совхоза «Гигант» включена в Ростовский трест.

566. Численность рабочей силы в зерносовхозах 1931 — 1934 гг.

Республики, края и области	Тресты	Годы	Наличие постоянного работающего персонала на 1 января						Средне-годовое число рабочих			% сдельщины среди постоянных рабочих
			Всего	В том числе					Всего	В том числе		
				Рабочие	ИТР	Служащие	МОП	Ученики		Постоянные	Сезонные	
Западносибирский край	Омский	1934	—	—	—	—	—	—	6 387	3 827	2 560	68,6
		1935	4 314	3 239	184	351	456	84				
	Итого	1934	15 900	10 600	800	1 500	1 600	1 400	23 892	13 358	10 534	57,8
		1935	14 809	11 036	792	1 349	1 455	177				
Восточносибирский край	Восточносибирский	1931	1 157	808	95	185	40	29	3 941	2 057	1 884	23,8
		1932	2 413	1 412	236	342	269	154	6 138	3 134	3 004	53,1
		1933	5 136	3 677	232	404	775	48	6 404	3 907	2 497	53,5
		1934	5 740	4 293	297	445	620	85	10 029	5 584	4 445	58,7
	Красноярский	1935	} 6 969	4 844	313	824	906	82				
	Совхоз «Иркутский»	1935										
Якутская АССР	Якутский	1933	342	223	12	49	53	5	447	294	153	43,9
		1934	453	331	24	51	44	3	490	384	106	46,2
		1935	607	492	26	35	51	3				
Дальневосточный край	Дальневосточный	1931	2 143	1 497	192	191	213	50	4 699	3 397	1 302	9,7
		1932	4 387	3 410	278	402	156	141	4 910	3 724	1 186	...
		1933	7 108	4 757	419	618	879	435	7 070	4 917	2 153	56,3
		1934	7 188	5 264	466	563	766	129	5 591	4 653	938	59,0
		1935	7 100	5 297	393	585	756	69				
УССР	Украинский	1931	2 748	1 568	304	526	313	37	11 288	6 338	4 950	22,7
		1932	8 382	5 943	500	1 173	629	137	—	—	—	—
	Днепропетровский	1932	—	—	—	—	—	—	5 643	2 763	2 880	38,5
		1933	3 829	2 596	224	457	450	102	10 411	3 704	6 707	50,1
		1934	6 182	4 192	341	623	970	56	9 140	6 298	2 842	57,8
		1935	7 116	5 298	371	704	681	62				
	Одесский	1932	—	—	—	—	—	—	8 842	5 469	3 373	38,1
		1933	5 204	3 241	529	598	643	193	15 049	6 720	8 329	51,6
		1934	10 272	6 588	554	1 240	1 092	798	9 896	6 012	3 884	65,4
		1935	6 495	4 669	461	688	592	85				
	Херсонский	1934	—	—	—	—	—	—	11 415	6 974	4 441	53,2
		1935	8 304	6 102	557	854	730	61				

566. Численность рабочей силы в зерносовхозах 1931 — 1934 гг.

Республики, края и области	Тресты	Годы	Наличие постоянного работающего персонала на 1 января						Средне-годовое число рабочих			% сдельщины среди постоянных рабочих
			Всего	В том числе					Всего	В том числе		
				Рабочие	ИТР	Служащие	МОП	Ученики		Постоянные	Сезонные	
УССР	Донецкий	1932	—	—	—	—	—	—	5 776	2 815	2 961	...
		1933	3 897	2 635	244	321	385	312	6 439	3 376	3 063	48,7
		1934	4 666	3 458	213	426	415	154	7 192	4 873	2 319	49,7
		1935	5 988	4 314	360	620	604	90				
	Старобельский	1933	3 819	2 874	260	371	282	32	8 124	2 722	5 402	81,1
		1934	4 772	3 452	345	434	469	72	6 010	4 073	1 937	64,0
		1935	4 972	3 843	249	449	394	37				
	Итого	1931	2 748	1 568	304	526	313	37	11 288	6 338	4 950	22,7
		1932	8 382	5 943	500	1 173	629	137	20 261	11 047	9 214	38,3
		1933	16 749	11 346	1 257	1 747	1 760	639	40 023	16 522	23 501	57,8
		1934	25 892	17 690	1 453	2 723	2 946	1 080	43 653	28 230	15 423	57,8
		1935	32 875	24 226	1 998	3 315	3 001	335				
Азербайджанская ССР	Совхоз им. Орджоникидзе	1934	—	—	—	—	—	—	497	447	50	34,7
		1935	565	451	20	34	48	12				
Узбекская и Таджикск. ССР	Среднеазиатский	1931	1 182	731	104	181	121	45	1 473	1 133	340	11,6
		1932	2 023	1 305	122	408	166	22	2 461	1 642	819	...
		1933	2 125	1 298	115	418	265	29	2 778	1 517	1 261	33,0
		1934	2 553	1 731	167	318	271	66	2 506	1 674	832	50,3
	Узбекский	1935	} 2 293	1 541	146	289	299	18				
	Совхоз «Дангара»	1935										
СССР	**Всего по системе зерносовхозов**	**1931**	**61 417**	**42 062**	**3 934**	**6 656**	**5 968**	**2 797**	**125 143**	**74 140**	**51 003**	**17,5**
		1932	**116 440**	**81 742**	**6 144**	**12 554**	**11 086**	**4 914**	**170 665**	**104 542**	**66 123**	[1] **39,1**
		1933	**127 463**	**81 964**	**7 160**	**14 437**	**15 368**	**8 534**	**189 304**	**100 792**	**88 512**	**49,4**
		1934	**148 703**	**101 648**	**7 941**	**14 838**	**17 265**	**7 011**	**218 142**	**137 994**	**80 148**	**57,4**
		1935	**160 896**	**114 812**	**8 997**	**17 200**	**17 045**	**2 842**				

Примечание. В графе «% сдельщины среди постоянных рабочих» указывается процент отработанного времени при сдельной оплате ко всему отработанному времени постоянных рабочих.

[1] По неполным данным.

567. Основные фонды зерносовхозов на конец 1930 — 1934 гг.

В тыс. рублей

Республики, края и области	Тресты	Годы	Общая стоимость основных фондов	В том числе									
				Энергетика					Сельскохозяйственные машины, инвентарь и оборудование	Сельскохозяйственные постройки и мелиоративно-дорожные сооружения	Продуктивный скот	Постройки и сооружения непроизводственного значения	Прочие фонды
				Тракторы	Комбайны	Автомашины	Рабочий скот	Итого					
Челябинская область	Челябинский	1930	4 067	1 446	93	145	63	1 747	1 276	605	—	288	151
		1931	37 486	5 808	2 044	1 055	531	9 438	11 534	8 405	106	7 307	696
		1932	55 462	6 792	8 640	4 364	4 364	24 160	10 541	9 561	109	10 219	872
		1933	65 127	12 865	8 923	5 688	696	28 172	10 969	9 975	128	13 111	2 772
		1934	67 800	11 978	7 315	4 937	1 002	25 232	12 610	13 716	338	12 252	3 652
Башкирская АССР	Башкирский	1930	...	...	...	...	...	...	...	...	...	...	...
		1931	18 772	3 253	1 328	748	191	5 520	6 684	3 029	3	2 795	741
		1932	31 672	3 615	4 128	2 381	690	10 814	5 685	6 754	14	6 926	1 479
		1933	32 634	4 445	3 465	3 284	518	11 712	5 342	5 387	89	7 288	2 816
		1934	35 197	4 151	3 983	3 996	702	12 832	3 902	7 671	448	7 468	2 876
Бывш. Средневолжский край	Средневолжский	1930	15 078	5 619	597	1 183	249	7 648	4 026	1 222	23	1 603	556
		1931	71 980	11 377	4 802	2 334	1 041	19 554	23 807	12 552	277	10 898	4 892
		1932	100 646	11 039	10 673	9 952	1 349	33 013	11 641	19 618	601	21 773	14 000
		1933	92 688	9 717	11 604	13 221	1 113	35 655	10 916	22 049	1 377	22 175	516
		1934	106 894	12 742	12 604	15 368	2 126	42 840	8 313	25 994	1 581	23 989	4 177
Воронежская область	Центральный	1930	2 161	872	136	61	46	1 115	622	123	17	189	95
		1931	11 550	2 305	1 015	483	312	4 115	4 196	1 569	104	1 044	522
		1932	22 587	3 845	3 168	1 883	616	9 512	5 589	3 330	259	3 694	203
		1933	22 790	4 411	4 019	3 050	367	11 847	3 905	2 593	2	4 131	312
		1934	32 379	5 240	4 883	4 643	658	15 424	2 473	6 518	213	6 369	1 382
Бывш. Нижневолжский край	Нижневолжский	1930	21 057	7 483	1 544	1 176	184	10 387	4 308	1 894	42	3 853	573
		1931	49 283	7 260	2 868	1 466	821	12 415	8 089	10 799	187	9 445	8 348
		1932	58 262	8 109	4 865	3 616	964	17 554	13 883	12 036	408	13 778	603
		1933	64 186	10 144	5 091	2 802	788	18 825	14 343	13 267	376	16 247	1 128
Саратовский край	Саратовский	1934	29 057	3 694	2 269	1 436	384	7 783	4 331	6 866	320	7 628	2 129
Сталинградский край	Сталинградский	1934	49 616	7 444	4 689	2 864	823	15 820	8 717	9 511	588	12 688	2 292
Северокавказский край (в старых границах)	Северокавказский	1930	18 892	7 921	1 121	1 051	181	10 274	4 291	681	7	2 853	786
		1931	62 616	12 429	6 571	1 906	524	21 430	22 091	9 517	19	7 580	1 979
		1932	104 628	17 232	12 760	2 483	1 554	34 029	24 458	16 542	339	24 275	4 985
		1933	133 459	24 644	12 376	3 853	2 000	42 873	22 830	20 176	241	27 647	19 692
Северокавказский край (в новых границах)		1934	38 761	6 509	4 268	1 642	1 073	13 492	7 387	6 973	732	7 407	2 770

567. Основные фонды зерносовхозов на конец 1930 — 1934 гг.

В тыс. рублей

Республики, края и области	Тресты	Годы	Общая стоимость основных фондов	В том числе									
				Энергетика					Сельскохозяйственные машины, инвентарь и оборудование	Сельскохозяйственные постройки и мелиоративно-дорожные сооружения	Продуктивный скот	Постройки и сооружения непроизводственного значения	Прочие фонды
				Тракторы	Комбайны	Автомашины	Рабочий скот	Итого					
Азово-Черноморский край	Ростовский	1934	48 504	9 861	4 482	1 592	1 216	17 151	10 833	7 979	650	9 482	2 409
	Совхоз «Гигант»	1934	12 506	1 061	651	643	99	2 454	812	3 098	274	5 326	542
	Совхоз «Учебно-Опытный»	1934	10 239	670	421	758	18	1 867	473	3 016	11	4 304	568
	Миллеровский	1934	39 689	8 802	3 366	1 793	784	14 745	8 924	7 261	140	7 039	1 580
	Краснодарский	1934	30 711	6 131	2 782	1 319	797	11 029	6 819	5 056	169	5 760	1 878
	Итого	1934	141 649	26 525	11 702	6 105	2 914	47 246	27 861	26 410	1 244	31 911	6 977
Крымская АССР	Крымский	1930	2 608	1 101	438	104	9	1 652	586	47	2	155	166
		1931		Включены в Украинский трест									
		1932	9 530	1 364	1 564	548	133	3 609	2 150	1 293	73	2 142	263
		1933	15 042	2 536	2 559	1 288	144	6 527	3 075	1 777	14	2 663	986
		1934	19 179	3 289	3 106	1 311	135	7 841	3 294	2 973	1	4 154	916
Кавакская АССР	Казакстанский	1930	8 190	3 044	384	420	86	3 934	2 456	546	1	923	330
		1931	44 725	6 556	3 094	1 272	462	11 384	14 419	17 352	314	—	1 256
		1932	55 209	4 914	4 025	1 579	680	11 198	10 096	1 820	667	16 710	14 718
		1933	43 088	3 753	3 194	2 323	344	9 614	5 228	10 338	838	13 283	3 787
		1934	39 325	3 579	3 136	3 128	755	10 598	3 454	11 030	796	10 899	2 548
	Совхоз «Дарбаза»	1934	3 301	399	270	291	30	990	348	803	97	736	327
	Итого	1934	42 626	3 978	3 406	3 419	785	11 588	3 802	11 833	893	11 635	2 875
Западносибирский край	Омский	1933	22 365	2 660	—	—	290	2 950	6 273	3 726	27	3 974	5 415
		1934	37 973	5 817	5 140	4 712	436	16 105	6 064	5 736	30	7 012	3 026
	Западносибирский	1930	10 341	4 102	897	424	78	5 501	2 221	834	—	922	863
		1931	49 553	9 446	5 412	1 262	864	16 984	17 519	7 865	110	5 865	1 210
		1932	77 123	9 162	8 264	5 214	236	22 876	17 811	16 511	186	15 425	4 314
	Новосибирский	1933	69 774	11 304	10 345	7 009	861	29 519	9 778	11 725	155	15 788	2 809
		1934	78 573	12 283	10 691	4 820	1 300	29 094	10 688	18 068	360	17 573	2 790
	Итого	1930	10 341	4 102	897	424	78	5 501	2 221	834	—	922	863
		1931	49 553	9 446	5 412	1 262	864	16 984	17 519	7 865	110	5 865	1 210
		1932	77 123	9 162	8 264	5 214	236	22 876	17 811	16 511	186	15 425	4 314
		1933	92 139	13 964	10 345	7 009	1 151	32 469	16 051	15 451	182	19 762	8 224
		1934	116 546	18 100	15 831	9 532	1 736	45 199	16 752	23 804	390	24 585	5 816

567. Основные фонды зерносовхозов на конец 1930—1934 гг.

В тыс. рублей

Республики, края и области	Тресты	Годы	Общая стоимость основных фондов	В том числе									
				Энергетика					Сельскохозяйственные машины, инвентарь и оборудование	Сельскохозяйственные постройки и мелиоративно-дорожные сооружения	Продуктивный скот	Постройки и сооружения непроизводственного значения	Прочие фонды
				Тракторы	Комбайны	Автомашины	Рабочий скот	Итого					
Восточносибирский край	Восточносибирский . .	1930	388	127	—	15	5	147	184	—	—	26	31
		1931	9 918	1 924	1 129	451	184	3 688	3 651	1 298	—	1 118	163
		1932	18 622	3 355	2 680	1 081	544	7 660	5 281	2 370	34	2 930	347
		1933	22 692	4 225	2 496	1 682	575	8 978	4 591	3 593	130	3 913	1 487
		1934	37 238	5 405	3 837	3 263	936	13 441	5 314	6 566	12	7 389	4 516
Якутская АССР	Якутский	1933	3 303	386	—	—	104	490	685	840	359	616	313
Дальневосточный край	Дальневосточный . . .	1930	4 382	2 219	133	209	64	2 625	1 319	44	—	285	109
		1931	31 161	6 636	1 114	474	314	8 538	10 332	8 166	—	4 021	104
		1932	28 266	6 115	2 758	1 068	278	10 219	6 780	4 951	104	4 432	1 780
		1933	40 602	6 655	4 012	1 482	647	12 796	6 982	8 278	1 609	8 193	2 744
		1934	51 548	7 271	5 093	1 967	1 003	15 334	8 112	12 856	1 857	9 960	3 429
УССР	Украинский	1930	6 001	2 402	738	245	68	3 453	1 258	429	—	661	200
		1931	40 531	6 383	6 554	1 211	546	14 694	13 545	4 735	79	6 322	1 156
	Днепропетровский . .	1932	14 574	2 880	2 501	1 091	262	6 734	3 860	1 865	122	1 026	967
		1933	23 703	4 375	3 372	2 926	489	11 162	4 646	3 293	182	2 346	2 074
		1934	35 658	5 924	3 974	4 323	968	15 189	5 778	6 333	1 271	5 989	1 098
	Херсонский	1934	42 688	6 536	3 517	1 607	1 061	12 721	9 452	9 174	2 706	6 270	2 365
	Одесский	1932	27 732	5 067	4 491	1 695	479	11 732	6 995	3 807	120	4 743	335
		1933	39 504	8 382	5 227	6 241	631	20 481	7 916	4 016	166	5 868	1 057
		1934	33 575	5 372	2 550	1 202	782	9 906	7 349	7 448	2 211	5 109	1 552
	Донецкий	1932	14 559	2 638	2 414	1 249	246	6 547	1 871	1 737	90	1 313	3 001
		1933	16 395	2 649	3 731	1 672	474	8 526	1 361	3 123	1 080	2 061	244
		1934	26 134	4 462	3 943	2 770	805	11 980	2 583	4 863	1 605	4 086	1 017
	Старобельский	1933	18 682	2 220	1 081	—	533	3 834	4 707	3 750	2 036	1 249	3 106
		1934	21 040	3 396	1 883	2 046	589	7 914	3 563	4 080	1 916	2 614	953
	Итого	1930	6 001	2 402	738	245	68	3 453	1 258	429	—	661	200
		1931	40 531	6 383	6 554	1 211	546	14 694	13 545	4 735	79	6 322	1 156
		1932	56 865	10 585	9 406	4 035	987	25 013	12 726	7 409	332	7 082	4 303
		1933	98 284	17 626	13 411	10 839	2 127	44 003	18 630	14 182	3 464	11 524	6 481
		1934	159 095	25 690	15 867	11 948	4 205	57 710	28 725	31 898	9 709	24 068	6 985

567. Основные фонды зерносовхозов на конец 1930 — 1934 гг.

В тыс. рублей

Республики, края и области	Тресты	Годы	Общая стоимость основных фондов	В том числе									
				Энергетика					Сельскохозяйственные машины, инвентарь и оборудование	Сельскохозяйственные постройки и мелиоративно-дорожные сооружения	Продуктивный скот	Постройки и сооружения непроизводственного значения	Прочие фонды
				Тракторы	Комбайны	Автомашины	Рабочий скот	Итого					
Азербайджанская ССР	Совхоз им. Орджоникидзе	1934	3 366	541	357	554	80	1 532	427	561	95	627	124
Узбекская и Таджикская ССР	Среднеазиатский . . .	1930	2 809	962	154	111	45	1 272	971	88	—	317	161
		1931	10 434	1 802	252	120	257	2 431	3 443	2 492	—	2 048	20
		1932	9 311	1 571	598	106	503	2 778	2 665	1 529	—	2 230	109
		1933	14 657	2 213	1 475	713	242	4 643	1 713	2 148	396	4 051	1 706
	Узбекский	1934	18 067	3 040	1 475	832	304	5 651	1 967	3 154	23	5 818	1 454
СССР	Нераспределенные основные фонды . .	1930	53 210	3 412	1 617	3 160	479	8 668	15 252	8 920	8	2 253	18 109
	Всего по системе зерносовхозов .	**1930**	**149 184**	**40 710**	**7 852**	**8 304**	**1 557**	**58 423**	**38 770**	**15 433**	**100**	**14 328**	**22 130**
		1931	**438 009**	**75 179**	**36 183**	**12 782**	**6 047**	**130 191**	**139 310**	**87 779**	**1 199**	**58 443**	**21 087**
		1932	**628 183**	**87 698**	**73 529**	**38 310**	**12 898**	**212 435**	**129 306**	**103 724**	**3 126**	**131 616**	**47 976**
		1933	**740 691**	**117 584**	**82 970**	**57 234**	**10 816**	**268 604**	**125 260**	**130 054**	**9 205**	**154 604**	**52 964**
		1934	**949 018**	**145 597**	**100 685**	**73 817**	**18 866**	**338 965**	**143 987**	**197 304**	**18 444**	**197 948**	**52 370**

Примечание. В графе «прочие фонды» учтена стоимость хозяйственного и транспортного инвентаря, школьных построек, имущества, не участвующего в производстве, и другие фонды. В отдельных случаях в графу «прочие фонды» включено имущество, не выделенное в отчетах трестов по специальным назначениям.

В графе «общая стоимость основных фондов» не учтена стоимость незаконченных строений, заготовленных стройматериалов и тракторов, завезенных в разобранном виде (1930—1931 гг.) и не поступивших в эксплоатацию в отчетном году.

Ввиду отсутствия в годовом отчете 1934 г. стоимостных показателей по комбайнам и автотранспорту последние исчислены условно: показатели по комбайнам исчислены по средней стоимости комбайнов на 1/I 1934 г., помноженной на количество комбайнов на 1/I 1935 г. Показатели по автотранспорту исчислены путем прибавления к стоимости автотранспорта на 1/I 1934 г. стоимости завезенных машин в 1934 г.

568. Группировка зерносовхозов по

на 1 января

№ строк	Республики, края и области	Тресты	Годы	Количество совхозов: Всего	Количество совхозов: Из них вошло в группировку	% совхозов, вошедших в группировку
1	Челябинская область	Челябинский	1934	16	16	100,0
2			1935	22	22	100,0
3	Башкирская АССР	Башкирский	1934	9	2	22,2
4			1935	14	14	100,0
5	Бывш. Средневолжский край	Средневолжский	1934	26	26	100,0
6			1935	25	25	100,0
7	Воронежская область	Центральный	1934	8	7	87,5
8			1935	17	17	100,0
9	Саратовский край	Саратовский	1934	17	15	88,2
10			1935	8	8	100,0
11	Сталинградский край	Сталинградский	1935	24	24	100,0
12	Северокавказский край (в старых гран.)	Северокавказский	1934	35	27	77,1
13	Северокавказский край (в новых гран.)		1935	15	15	100,0
14	Азово-Черноморский край	Ростовский	1935	18	18	100,0
15		Совхоз «Учебно-Опытный»	1935	1	1	100,0
16		Совхоз «Гигант»	1935	1	1	100,0
17		Миллеровский	1935	16	16	100,0
18		Краснодарский	1935	10	10	100,0
19		Итого	1935	46	46	100,0
20	Крымская АССР	Крымский	1934	5	4	80,0
21			1935	6	6	100,0
22	Казакская АССР	Казакстанский	1934	10	10	100,0
23			1935	9	8	88,9
24		Совхоз «Дарбаза»	1935	1	1	100,0
25		Итого	1934	10	10	100,0
26			1935	10	9	90,0
27	Западносибирский край	Западносибирский	1934	21	21	100,0
28		Омский	1935	9	9	100,0
29		Новосибирский	1935	22	22	100,0
30		Итого	1934	21	21	100,0
31			1935	31	31	100,0
32	Восточносибирский край	Восточносибирский	1934	7	6	85,7
33		Красноярский	1935	10	10	100,0
34		Совхоз «Иркутский»	1935	1	1	100,0
35		Итого	1934	7	6	85,7
36			1935	11	11	100,0
37	Якутская АССР	Якутский	1934	3	—	—
38			1935	3	3	100,0
39	Дальневосточный край	Дальневосточный	1934	25	—	—
40			1935	24	24	100,0
41	УССР	Днепропетровский	1934	11	—	—
42			1935	18	18	100,0
43		Одесский	1934	12	12	100,0
44			1935	22	22	100,0
45		Херсонский	1935	22	22	100,0
46		Донецкий	1934	9	4	44,4
47			1935	16	16	100,0
48		Старобельский	1934	16	—	—
49			1935	17	17	100,0
50		Итого	1934	48	16	33,3
51			1935	95	95	100,0
52	Азербайджанская ССР	Совхоз им. Орджоникидзе	1935	1	1	100,0
53	Узбекская и Таджикская ССР	Узбекский	1934	4	4	100,0
54			1935	4	4	100,0
55		Совхоз «Дангара»	1935	1	1	100,0
56		Итого	1934	4	4	100,0
57			1935	5	5	100,0
58	СССР	Всего по системе зерносовхозов	1934	234	154	65,8
59			1935	357	356	99,7
60		В %	1934	—	100,0	—
61			1935	—	100,0	—

размеру общей земельной площади

1934—1935 гг.

Вошло в группировку общей земельной площади (тыс. га)		Количество совхозов с земельной площадью в тыс. га										№ строк
По тресту	В среднем приходится на 1 совхоз	До 15,0	15,1—20,0	20,1—25,0	25,1—30,0	30,1—40,0	40,1—50,0	50,1—60,0	60,1—80,0	80,1—100,0	Свыше 100	
1 111,0	69,4	—	—	—	—	1	3	2	8	2	—	1
1 405,4	47,5	1	1	—	4	4	3	2	4	3	—	2
166,4	83,2	—	—	—	—	—	—	—	—	2	—	3
437,1	31,2	—	1	4	4	3	1	—	1	—	—	4
1 454,0	55,9	1	—	—	—	1	4	9	10	1	—	5
1 179,0	47,2	—	—	—	—	8	7	7	3	—	—	6
276,1	39,4	—	—	—	1	4	1	—	1	—	—	7
275,4	16,2	10	2	1	2	2	—	—	—	—	—	8
1 108,0	73,9	—	—	—	—	1	—	2	7	3	2	9
453,5	56,7	—	—	1	1	—	—	2	3	1	—	10
648,5	27,0	1	6	2	7	6	—	2	—	—	—	11
1 359,8	50,4	—	—	—	1	10	5	7	2	—	2	12
435,0	29,0	1	1	5	2	5	1	—	—	—	—	13
413,1	22,9	—	5	6	3	3	1	—	—	—	—	14
29,9	29,9	—	—	—	1	—	—	—	—	—	—	15
48,9	48,9	—	—	—	—	—	1	—	—	—	—	16
429,2	26,8	3	—	6	3	2	1	1	—	—	—	17
234,9	23,5	1	1	5	2	1	—	—	—	—	—	18
1 156,0	25,1	4	6	17	9	6	3	1	—	—	—	19
117,1	29,3	1	—	—	2	—	1	—	—	—	—	20
141,9	23,6	1	—	2	2	1	—	—	—	—	—	21
775,2	77,5	—	—	—	—	—	—	1	4	4	1	22
584,1	73,0	1	—	—	—	—	—	—	3	3	1	23
65,6	65,6	—	—	—	—	—	—	—	1	—	—	24
775,2	77,5	—	—	—	—	—	—	1	4	4	1	25
649,7	72,2	1	—	—	—	—	—	—	4	3	1	26
1 325,0	63,1	—	—	—	—	4	4	2	8	3	—	27
381,0	42,3	1	—	—	1	3	1	—	3	—	—	28
774,5	35,2	—	—	3	5	9	3	1	1	—	—	29
1 325,0	63,1	—	—	—	—	4	4	2	8	3	—	30
1 155,5	37,3	1	—	3	6	12	4	1	4	—	—	31
517,0	86,2	—	—	—	—	—	—	1	—	4	1	32
397,9	39,8	—	—	—	1	4	4	1	—	—	—	33
66,6	66,6	—	—	—	—	—	—	—	1	—	—	34
517,0	86,2	—	—	—	—	—	—	1	—	4	1	35
464,5	42,2	—	—	—	1	4	4	1	1	—	—	36
—	—	—	—	—	—	—	—	—	—	—	—	37
62,7	20,9	1	—	1	—	1	—	—	—	—	—	38
—	—	—	—	—	—	—	—	—	—	—	—	39
1 043,0	43,5	5	3	—	1	2	6	3	3	—	1	40
—	—	—	—	—	—	—	—	—	—	—	—	41
282,2	15,7	10	3	2	1	2	—	—	—	—	—	42
485,0	40,4	—	1	—	1	4	3	1	2	—	—	43
287,9	13,1	12	7	3	—	—	—	—	—	—	—	44
381,9	17,4	7	9	3	3	—	—	—	—	—	—	45
151,2	37,8	—	—	—	1	2	—	1	—	—	—	46
210,5	13,2	13	2	—	1	—	—	—	—	—	—	47
—	—	—	—	—	—	—	—	—	—	—	—	48
251,6	14,8	9	2	4	1	1	—	—	—	—	—	49
636,2	39,8	—	1	—	2	6	3	2	2	—	—	50
1 414,1	14,9	51	23	12	6	3	—	—	—	—	—	51
35,4	35,4	—	—	—	—	1	—	—	—	—	—	52
155,0	38,8	—	1	—	—	—	2	1	—	—	—	53
110,2	27,6	—	—	3	1	—	—	—	—	—	—	54
12,0	12,0	1	—	—	—	—	—	—	—	—	—	55
155,0	38,8	—	1	—	—	—	2	1	—	—	—	56
122,2	24,5	1	—	3	1	—	—	—	—	—	—	57
9 000,8	**58,4**	**2**	**2**	**—**	**6**	**27**	**23**	**27**	**42**	**19**	**6**	58
10 718,9	**30,1**	**78**	**43**	**51**	**46**	**58**	**29**	**19**	**23**	**7**	**2**	59
—	—	**1,3**	**1,3**	**—**	**3,9**	**17,5**	**15,0**	**17,5**	**27,3**	**12,3**	**3,9**	60
—	—	**21,9**	**12,1**	**14,3**	**12,9**	**16,3**	**8,1**	**5,3**	**6,5**	**2,0**	**0,6**	61

569. Группировка зерносовхозов по размеру уборочной площади 1934 г.

Республики, края и области	Тресты	Количество совхозов, вошедших в группировку	В том числе с площадью уборки в тыс. га							
			До 10,0		10,1—15,0		15,1—25,0		25,1—50,0	
			Количество совхозов	%	Количество совхозов	%	Количество совхозов	%	Количество совхозов	%
Челябинская область	Челябинский	21	14	66,7	6	28,6	1	4,7	—	—
Башкирская АССР	Башкирский	14	10	71,5	3	21,4	1	7,1	—	—
Бывш. Средневолжский край	Средневолжский	25	5	20,0	9	36,0	10	40,0	1	4,0
Воронежская область	Центральный	17	12	70,6	4	23,5	1	5,9	—	—
Саратовский край	Саратовский	8	2	25,0	6	75,0	—	—	—	—
Сталинградский край	Сталинградский	24	20	83,4	4	16,6	—	—	—	—
Северокавказский край	Северокавказский	15	8	53,3	4	26,7	3	20,0	—	—
Азово-Черноморский край	Ростовский	18	7	38,9	10	55,6	1	5,5	—	—
	Совхоз «Учебно-Опытный»	1	—	—	1	100,0	—	—	—	—
	Совхоз «Гигант»	1	—	—	—	—	1	100,0	—	—
	Миллеровский	16	9	56,3	6	37,5	1	6,2	—	—
	Краснодарский	10	4	40,0	5	50,0	1	10,0	—	—
	Итого	46	20	43,5	22	47,8	4	8,7	—	—
Крымская АССР	Крымский	6	1	16,7	1	16,7	4	66,6	—	—
Казакская АССР	Казакстанский	9	3	33,4	5	55,5	1	11,1	—	—
	Совхоз «Дарбаза»	1	1	100,0	—	—	—	—	—	—
	Итого	10	4	40,0	5	50,0	1	10,0	—	—
Западносибирский край	Омский	9	3	33,4	1	11,1	3	33,3	2	22,2
	Новосибирский	22	11	50,0	7	31,8	4	18,2	—	—
	Итого	31	14	45,2	8	25,8	7	22,6	2	6,4
Восточносибирский край	Красноярский	10	9	90,0	1	10,0	—	—	—	—
	Совхоз «Иркутский»	1	—	—	1	100,0	—	—	—	—
	Итого	11	9	81,8	2	18,2	—	—	—	—
Якутская АССР	Якутский	3	3	100,0	—	—	—	—	—	—
Дальневосточный край	Дальневосточный	24	21	87,5	3	12,5	—	—	—	—
УССР	Днепропетровский	18	15	83,4	1	5,6	2	11,0	—	—
	Одесский	21	21	100,0	—	—	—	—	—	—
	Херсонский	22	16	72,8	6	27,2	—	—	—	—
	Донецкий	16	15	93,8	1	6,2	—	—	—	—
	Старобельский	17	14	82,4	1	5,9	2	11,7	—	—
	Итого	94	81	86,1	9	9,6	4	4,3	—	—
Азербайджанская ССР	Совхоз им. Орджоникидзе	1	—	—	—	—	1	100,0	—	—
Узбекская ССР	Узбекский	4	—	—	3	75,0	1	25,0	—	—
Таджикская ССР	Совхоз «Дангара»	1	1	100,0	—	—	—	—	—	—
СССР	**Всего по системе зерносовхозов**	**355**	**225**	**63,4**	**89**	**25,1**	**38**	**10,7**	**3**	**0,8**

Молочно-мясные совхозы

570. ОСНОВНЫЕ ПРОИЗВОДСТВЕННЫЕ ПОКАЗАТЕЛИ МОЛОЧНО-МЯСНЫХ СОВХОЗОВ 1930 — 1934 гг.

Показатели	1930	1931	1932	1933	1934
I. Количество совхозов (на конец года)					
Количество совхозов	192	341	787	909	829
В том числе племсовхозов	—	31	65	55	26
II. Численность рабочих					
Средне-годовая численность рабочих	...	157 095	241 581	287 872	358 052
В том числе: постоянных	...	84 441	154 072	172 537	246 104
сезонных	...	72 654	87 509	115 335	111 948
% постоянных рабочих	...	53,7	63,8	59,9	68,7
III. Поголовье скота (на конец года)					
Крупный рогатый скот (тыс. гол.)	1 245,5	2 383,5	2 082,3	2 311,1	1 808,2
Структура стада крупного рогатого скота (в %)					
Производители	2,3	1,6	1,8	1,5	1,4
Коровы	31,5	48,1	46,5	45,4	[1] 45,1
Нетели			11,0	5,6	[1] 4,6
Телки от 1 года до 2 лет	19,7	21,5	10,3	8,8	10,2
Бычки от 1 года до 2 лет	6,1	5,1	5,4	6,9	6,5
Телята до 1 года	20,4	20,8	21,6	27,6	25,1
Волы	2,7	1,8	2,4	3,9	6,0
Нераспределенные	17,3	1,1	1,0	0,3	[2] 1,1
Из общей численности крупного рогатого скота находится в племсовхозах (тыс. гол.)	—	121,4	102,4	89,4	50,5
В том числе коровы и нетели (в %)	—	52,4	56,3	48,7	43,4
Средний размер совхозов					
а) по общему поголовью крупного рогатого скота	6 487	6 990	2 646	2 542	[3] 2 157
б) по поголовью коров и нетелей	2 043	3 360	1 520	1 298	1 084
Средний размер племсовхозов					
а) по общему поголовью крупного рогатого скота	—	3 916	1 575	1 625	1 942
б) по поголовью коров и нетелей	—	2 052	886	791	842
Свиньи (тыс. гол.)	1,9	4,4	9,3	30,1	74,2
Овцы и козы (тыс. гол.)	16,0	18,5	37,7	77,1	209,8
Лошади	74,0	161,7	121,7	115,9	97,9
В том числе рабочие	71,5	151,1	112,2	104,5	81,5
IV. Показатели воспроизводства стада крупного рогатого скота					
Растелилось коров и нетелей (тыс. гол.)	...	...	805,0	868,3	843,0
Получено живого приплода (тыс. гол.)	...	...	751,3	810,2	811,1
Отход (в % к наличию на начало года)					
Коров: пало	5,6	3,6	4,2	2,6	2,3
забито	3,4	6,2	13,1	3,9	2,4
Молодняка от 1 до 2 лет: пало	16,1	5,9	7,2	5,6	4,9
забито	3,0	6,3	11,9	4,9	1,8
Отход (в % к приплоду)					
телят: пало	...	34,8	29,5	15,7	17,0
забито	...	11,0	8,0	3,4	1,4

[1] Без коров и нетелей в подсобных хозяйствах. [2] Крупный рогатый скот подсобных хозяйств. [3] Без скота подсобных хозяйств.

570. ОСНОВНЫЕ ПРОИЗВОДСТВЕННЫЕ ПОКАЗАТЕЛИ МОЛОЧНО-МЯСНЫХ СОВХОЗОВ 1930 — 1934 гг.

Показатели	1930	1931	1932	1933	1934
V. Валовая и товарная продукция					
Валовая продукция молока (тыс. цент.)	181,4	2 477,9	5 103,7	6 968,5	7 734,4
Сдача молочных продуктов в переводе на масло (тонн)	314	7 931	17 344	25 615	27 995
Сдача мяса (тонн живого веса)	22 500	95 090	100 325	63 464	108 074
Годовой удой на одну фуражную корову (кг)	...	369	505	700	845
Сдача масла на одну фуражную корову (кг)	...	11	17	24	30
» мяса » » » » (кг)	...	141	91	65	113
VI. Общая земельная площадь и посевы (тыс. га)					
Общая земельная площадь (на конец года)	19 769,7	31 235,0	28 930,0	30 770,0	29 036,8
Средний размер совхозов по общей земельной площади	103,0	91,6	36,8	33,9	35,0
Посевная площадь (под урожай соответствующего года)	145,8	855,5	1 193,9	1 650,0	1 802,5
В том числе % зерновых	86,5	72,1	66,2	78,3	78,3
% посева озимых по парам	...	...	39,3	78,5	92,2
% » яровых по парам и зяби	...	...	37,9	20,3	38,3
VII. Производство кормов					
Производство кормов в расчете на 1 средне-годовую переводную голову крупного рогатого скота					
Концентратов (кг)	...	52,6	69,8	127,9	...
Сена естественных трав (цент.)	...	22,0	16,4	17,0	...
Сена сеяных трав »	...	0,9	0,9	1,0	...
Корнеклубнеплодов »	...	0,3	0,1	0,4	...
Силоса »	...	2,8	2,8	2,9	...
VIII. Энергетика (на конец года)					
Количество тракторов (шт.)	687	4 443	6 920	9 349	11 055
Мощность тракторного парка (HP)	9 936	56 550	95 300	137 898	171 813
Количество грузовых автомашин (шт.)	126	374	835	1 822	2 034
Количество легковых автомашин (шт.)	—	47	86	542	869
Количество комбайнов (шт.)	—	—	219	706	851
% тракторной тяги (в общем запасе HP в тракторах и живой тяге)	17,5	38,6	56,7	62,8	67,9
Приходится га посевной площади на 1 HP (в тракторах и живой тяге)	2,6	5,8	7,1	7,5	7,1
IX. Основные фонды (на конец года)					
Общая стоимость основных фондов (тыс. руб.)	...	397 757,5	620 273,3	770 229,9	967 105,9

Примечание. Данные, указанные «на конец года», относятся к 1 января последующего года.

571. Количество молочно-мясных

на 1 января

№ строк	Республики, края и области	Тресты	1931		1932	
			Количество совхозов	Общая земельная площадь (тыс. га)	Количество совхозов	Общая земельная площадь (тыс. га)
1	Северный край	Северный	9	47,7	14	205,9
2		Племсовхозы	—	—	—	—
3		Итого	9	47,7	14	205,9
4	Ленинградская область	Ленинградский	3	49,6	—	—
5		Племсовхозы	—	—	—	—
6		Итого	3	49,6	—	—
7	Западная область	Западный	5	18,3	—	—
8		Племсовхозы	—	—	—	—
9		Итого	5	18,3	—	—
10	Московская область	Московский	3	124,9	1	19,9
11		Рязанский				
12		Племсовхозы	—	—	—	—
13		Итого	3	124,9	1	19,9
14	Ивановская область	Ивановский	1	1,1	—	—
15		Племсовхозы	—	—	—	—
16		Итого	1	1,1	—	—
17	Горьковский край	Горьковский	1	1,9	—	—
18		Племсовхозы	—	—	—	—
19		Итого	1	1,9	—	—
20	Бывш. Уральская область	Свердловский (бывш. скотоводтрест)	7	906,6	10	1 608;9
21		Свердловский (бывш. маслотрест)	4	146,7	14	571,0
22		Племсовхозы	—	—	—	—
23		Итого	11	1 053,3	24	2 179,9
24	Свердловская область	Свердловский	—	—	—	—
25	Челябинская область	Троицкий	—	—	—	—
26		Ишимский	—	—	—	—
27		Итого	—	—	—	—
28	Башкирская АССР	Башкирский	10	536,2	11	974,7
29		Племсовхозы	—	—	—	—
30		Итого	10	536,2	11	974,7
31	Татарская АССР	Татарский	3	31,3	5	80,9
32		Племсовхозы	—	—	—	—
33		Итого	3	31,3	5	80,9

овхозов и земельная площадь
931—1935 гг.

1933		1934		1935							
						В том числе					
Количество совхозов	Общая земельная площадь (тыс. га)	Количество совхозов	Общая земельная площадь (тыс. га)	Количество совхозов	Общая земельная площадь (тыс. га)	Пахотно-пригодная	Естественные сенокосы	Естественные выгоны и пастбища	Лес и кустарник	Прочие земли	№ строк
23	152,9	20	164,7	18	151,4	15,2	26,9	26,5	74,1	8,7	1
3	27,3	—	—	—	—	—	—	—	—	—	2
26	180,2	20	164,7	18	151,4	15,2	26,9	26,5	74,1	8,7	3
—	—	22	47,7	18	43,3	8,0	7,0	8,8	12,0	7,5	4
1	7,5	—	—	—	—	—	—	—	—	—	5
1	7,5	22	47,7	18	43,3	8,0	7,0	8,8	12,0	7,5	6
—	—	36	118,9	26	80,7	20,3	18,2	13,6	19,0	9,6	7
7	30,4	—	—	—	—	—	—	—	—	—	8
7	30,4	36	118,9	26	80,7	20,3	18,2	13,6	19,0	9,6	9
		26	106,8	14	36,7	14,2	7,4	2,3	9,5	3,3	10
—	—	11	80,9	19	117,3	50,4	25,4	6,1	25,2	10,2	11
8	79,2	—	—	—	—	—	—	—	—	—	12
8	79,2	37	187,7	33	154,0	64,6	32,8	8,4	34,7	13,5	13
—	—	4	14,5	—	—	—	—	—	—	—	14
4	14,5	—	—	—	—	—	—	—	—	—	15
4	14,5	4	14,5	—	—	—	—	—	—	—	16
—	—	13	53,2	26	79,1	37,0	11,1	6,1	20,1	4,8	17
2	6,7	—	—	—	—	—	—	—	—	—	18
2	6,7	13	53,2	26	79,1	37,0	11,1	6,1	20,1	4,8	19
25	1 561,5	23	1 561,7	—	—	—	—	—	—	—	20
33	517,7	35	484,3	—	—	—	—	—	—	—	21
2	19,2	—	—	—	—	—	—	—	—	—	22
60	2 098,4	58	2 046,0	—	—	—	—	—	—	—	23
—	—	—	—	9	92,2	31,2	13,2	12,3	30,0	5,5	24
—	—	—	—	21	922,6	443,8	148,4	143,4	96,6	90,4	25
—	—	—	—	27	1 169,6	144,0	286,2	74,8	286,2	378,4	26
—	—	—	—	48	2 092,2	587,8	434,6	218,2	382,8	468,8	27
15	993,7	20	1 095,2	21	1 003,7	369,2	103,7	204,7	251,3	74,8	28
1	69,0	—	—	—	—	—	—	—	—	—	29
16	1 062,7	20	1 095,2	21	1 003,7	369,2	103,7	204,7	251,3	74,8	30
17	127,7	19	162,8	18	164,5	82,1	26,9	40,9	—	14,6	31
1	8,9	—	—	—	—	—	—	—	—	—	32
18	136,6	19	162,8	18	164,5	82,1	26,9	40,9	—	14,6	33

) Сельское хозяйство СССР.

571. Количество молочно-мясных

на 1 января

№ строк	Республики, края и области	Тресты	1931		1932	
			Количество совхозов	Общая земельная площадь (тыс. га)	Количество совхозов	Общая земельная площадь (тыс. га)
1	Бывш. Средневолжский край	Самарский	16	1 046,5	19	1 172,6
2		Оренбургский				
3		Племсовхозы	—	—	—	—
4		Итого	16	1 046,5	19	1 172,6
5	Воронежская область	Воронежский	2	76,1	13	149,9
6		Племсовхозы	—	—	—	—
7		Итого	2	76,1	13	149,9
8	Саратовский край	Саратовский				
9		Немцев Поволжья				
10		Итого	10	974,3	23	1 446,0
11	Сталинградский край	Сталинградский				
12		Калмыцкий				
13		Итого				
14	Бывш. Нижневолжский край	Племсовхозы	—	—	—	—
15	Северокавказский край (с Дагестанской АССР)	Северокавказский	—	—	—	—
16		Племсовхозы	—	—	—	—
17		Итого	14	1 110,8	22	1 876,7
18	Азово-Черноморский край	Ростовский	—	—	—	—
19		Миллеровский	—	—	—	—
20		Итого	—	—	—	—
21	Казакская АССР	Кустанайский	—	—	—	—
22		Актюбинский	—	—	—	—
23		Алма-Атинский	...	...	13	1 938,1
24		Семипалатинский	—	—	—	—
25		Павлодарский	—	—	—	—
26		Западноказакстанский	...	...	16	3 395,0
27		Акмолинский	—	—	—	—
28		Карагандинский	...	...	27	7 309,3
29		Племсовхозы	—	—	—	—
30		Итого	43	9 439,4	56	12 642,3
31	Киргизская АССР	Киргизский	6	103,7	—	—
32		Племсовхозы	—	—	—	—
33		Итого	6	103,7	[1]	—

[1] В 1932 г. совхозы Киргизской АССР входили в состав Узбекского треста.

совхозов и земельная площадь
1931 — 1935 гг.

1933		1934		1935							№ строк
						В том числе					
Количество совхозов	Общая земельная площадь (тыс. га)	Количество совхозов	Общая земельная площадь (тыс. га)	Количество совхозов	Общая земельная площадь (тыс. га)	Пахотно-пригодная	Естественные сенокосы	Естественные выгоны и пастбища	Лес и кустарник	Прочие земли	
23	759,7	26	792,8	27	782,9	601,2	31,9	83,1	24,1	42,6	1
12	782,5	14	785,6	14	757,5	523,1	18,6	151,4	8,2	56,2	2
3	51,0	—	—	—	—	—	—	—	—	—	3
38	1 593,2	40	1 578,4	41	1 540,4	1 124,3	50,5	234,5	32,3	98,8	4
26	143,5	30	154,8	24	139,1	102,3	5,0	18,7	2,1	11,0	5
3	12,6	—	—	—	—	—	—	—	—	—	6
29	156,1	30	154,8	24	139,1	102,3	5,0	18,7	2,1	11,0	7
19	1 066,4	19	1 009,2	16	680,7	439,9	5,1	192,1	2,5	41,1	8
11	251,2	10	221,4	10	250,4	208,1	4,1	30,8	0,4	7,0	9
30	1 317,6	29	1 230,6	26	931,1	648,0	9,2	222,9	2,9	48,1	10
19	842,3	20	822,9	25	1 151,2	499,8	58,2	489,5	3,7	100,0	11
6	662,3	8	658,5	8	705,4	55,0	94,0	470,5	7,1	78,8	12
25	1 504,6	28	1 481,4	33	1 856,6	554,8	152,2	960,0	10,8	178,8	13
1	45,2	—	—	—	—	—	—	—	—	—	14
39	1 387,0	49	1 524,9	13	547,9	219,8	121,9	172,9	3,9	29,4	15
10	159,3	—	—	—	—	—	—	—	—	—	16
49	1 546,3	49	1 524,9	13	547,9	219,8	121,9	172,9	3,9	29,4	17
—	—	—	—	19	520,7	87,9	189,6	225,5	3,5	14,2	18
—	—	—	—	10	267,1	120,8	35,2	96,5	3,8	10,8	19
—	—	—	—	29	787,8	208,7	224,8	322,0	7,3	25,0	20
17	1 866,7	17	1 993,1	18	2 076,5	990,3	106,5	934,3	11,4	34,0	21
9	1 055,5	12	1 307,0	12	1 249,8	473,0	44,6	672,0	0,3	59,9	22
14	900,7	15	1 044,0	14	1 233,6	104,9	85,5	917,0	8,0	118,2	23
15	1 581,6	12	1 032,7	12	900,0	78,2	83,8	602,4	22,4	113,2	24
13	1 147,5	16	1 766,1	15	1 231,3	518,4	93,0	429,1	8,0	182,8	25
31	2 439,0	34	2 703,2	36	3 020,4	858,3	259,6	1 796,0	0,1	106,4	26
11	1 584,5	11	1 820,6	12	2 092,3	542,3	122,6	1 041,0	0,3	386,1	27
19	1 749,6	19	1 869,6	19	1 869,6	1 133,5	57,5	536,6	40,6	101,4	28
4	247,6	—	—	—	—	—	—	—	—	—	29
133	12 572,7	136	13 536,3	138	13 673,5	4 698,9	853,1	6 928,4	91,1	1 102,0	30
10	490,2	10	520,0	—	—	—	—	—	—	—	31
1	7,7	—	—	—	—	—	—	—	—	—	32
11	497,9	10	520,0	—	—	—	—	—	—	—	33

571. Количество молочно-мясных

на 1 января

№ строк	Республики, края и области	Тресты	1931		1932	
			Количество совхозов	Общая земельная площадь (тыс. га)	Количество совхозов	Общая земельная площадь (тыс. га)
1	Западносибирский край	Омский	—	—	—	—
2		Тюкалинский	—	—	—	—
3		Сибирско-Татарский	—	—	—	—
4		Барабинский	—	—	—	—
5		Новосибирский (бывш. скотоводтрест)	17	2 841,1	16	2 286,9
6		Новосибирский (бывш. маслотрест)	10	484,9	55	1 894,2
7		Кузбасский	—	—	—	—
8		Горно-Алтайский	—	—	—	—
9		Минусинский	—	—	—	—
10		Племсовхозы	—	—	—	—
11		Итого	27	3 326,0	71	4 181,1
12	Восточносибирский край и Бурято-Монгольская АССР	Восточносибирский	4	632,6	7	1 212,9
13		Племсовхозы	—	—	—	—
14		Итого	4	632,6	7	1 212,9
15	Дальневосточный край	Дальневосточный	4	278,7	7	290,1
16	УССР	Харьковский				
17		Днепропетровский				
18		Одесский	6	86,7	11	232,8
19		Донецкий				
20		Племсовхозы	—	—	—	—
21		Итого	6	86,7	11	232,8
22	БССР	Белорусский	1	41,9	—	—
23		Племсовхозы	—	—	—	—
24		Итого	1	41,9	—	—
25	ЗСФСР	Азербайджанский				
26		Грузинский	7	93,2	12	148,8
27		Армянский				
28		Итого	7	93,2	12	148,8
29	Узбекская ССР	Узбекский	6	695,5	14	863,7
30	**СССР**	Племсовхозы [1]	—	—	31	1 617,4
31		Нераспределенные	—	—	—	1 939,4
32		**Всего по системе молмясосовхозов**	**192**	**19 769,7**	**341**	**31 235,0**

Примечание. Об изменениях в составе трестов см. приложение в конце книги.

[1] Данные по племсовхозам за 1932 г. приводятся только союзным итогом.

овхозов и земельная площадь
931—1935 гг.

1933		1934		1935							№ строк
						В том числе					
Количество совхозов	Общая земельная площадь (тыс. га)	Количество совхозов	Общая земельная площадь (тыс. га)	Количество совхозов	Общая земельная площадь (тыс. га)	Пахотно-пригодная	Естественные сенокосы	Естественные выгоны и пастбища	Лес и кустарник	Прочие земли	
28	530,8	26	559,3	25	541,7	214,0	65,4	70,5	77,3	114,5	1
13	309,6	11	227,0	11	238,0	74,1	27,2	34,0	51,8	50,9	2
28	593,1	29	582,7	30	580,5	197,7	92,8	118,5	63,3	108,2	3
32	609,4	30	606,3	30	619,1	173,4	114,8	140,0	60,7	130,2	4
43	806,7	25	588,1	27	591,8	232,3	135,5	11,7	47,4	164,9	5
12	151,3										6
12	210,2	21	342,7	21	341,9	65,1	115,9	90,1	26,3	44,5	7
21	285,0	29	769,1	34	739,1	162,3	145,0	197,2	114,2	120,4	8
—	—	23	778,5	23	894,4	262,7	118,4	141,3	188,2	183,8	9
3	118,5	—	—	—	—	—	—	—	—	—	10
192	3 614,6	194	4 453,7	201	4 546,5	1 381,6	815,0	803,3	629,2	917,4	11
17	1 086,3	18	1 086,0	15	581,0	106,2	155,3	131,6	69,9	118,0	12
1	15,5	—	—	—	—	—	—	—	—	—	13
18	1 101,8	18	1 086,0	15	581,0	106,2	155,3	131,6	69,9	118,0	14
14	290,1	—	—	—	—	—	—	—	—	—	15
23	170,9	27	157,8	25	168,4	142,6	1,6	5,0	0,6	18,6	16
26	227,6	29	225,2	24	181,3	128,8	7,5	28,5	0,7	15,8	17
23	268,9	23	247,8	—	—	—	—	—	—	—	18
—	—	41	237,5	43	222,1	143,2	0,7	26,0	6,4	45,8	19
9	36,5	—	—	—	—	—	—	—	—	—	20
81	703,9	120	868,3	92	571,8	414,6	9,8	59,5	7,7	80,2	21
—	—	—	—	—	—	—	—	—	—	—	22
1	1,9	—	—	—	—	—	—	—	—	—	23
1	1,9	—	—	—	—	—	—	—	—	—	24
6	67,7	6	66,6	—	—	—	—	—	—	—	25
5	28,6	5	31,3	—	—	—	—	—	—	—	26
8	55,1	10	130,4	—	—	—	—	—	—	—	27
19	151,4	21	228,3	—	—	—	—	—	—	—	28
4	216,5	5	216,6	—	—	—	—	—	—	—	29
—	—	—	—	—	—	—	—	—	—	—	30
—	—	—	—	—	—	—	—	—	—	—	31
787	**28 930,0**	**909**	**30 770,0**	**829**	**29 036,8**	**10 674,6**	**3 071,2**	**10 393,3**	**1 681,2**	**3 216,5**	32

572. Удельный вес республик, краев и областей по основным 1933—

№ строк	Республики, края и области	По количеству совхозов на 1 января			По поголовью крупного рогатого скота на 1 января		
		1933	1934	1935	1933	1934	1935
1	Северный край	3,3	2,2	2,2	1,0	0,9	1,1
2	Ленинградская область	0,1	2,4	2,2	0,1	0,3	0,4
3	Западная область	0,9	3,9	3,1	0,3	0,8	0,7
4	Московская область	1,0	4,1	4,0	0,3	0,8	1,0
5	Ивановская область	0,5	0,4	—	0,1	0,1	—
6	Горьковский край	0,3	1,4	3,1	0,1	0,3	0,5
7	Свердловская область	7,6	6,4	1,1	6,4	6,5	0,4
8	Челябинская область			5,8			6,9
9	Башкирская АССР	2,0	2,2	2,5	2,3	2,4	2,5
10	Татарская АССР	2,3	2,1	2,2	0,7	0,7	1,0
11	Бывш. Средневолжский край	4,8	4,4	4,9	5,5	5,3	5,3
12	Воронежская область	3,7	3,3	2,9	1,3	1,1	1,2
13	Саратовский край Сталинградский край	7,1	6,3	7,1	10,0	10,0	10,5
14	Северокавказский край	6,2	5,4	1,6	10,6	10,2	3,4
15	Азово-Черноморский край			3,5			5,7
16	Казакская АССР	16,9	15,0	16,6	29,0	28,7	28,9
17	Киргизская АССР	1,4	1,1	—	2,2	2,1	—
18	Западносибирский край	24,4	21,3	24,3	18,8	18,7	23,4
19	Восточносибирский край	2,3	2,0	1,8	3,4	3,5	2,2
20	Дальневосточный край	1,8	—	—	0,3	—	—
21	УССР	10,3	13,2	11,1	6,1	6,1	4,9
22	БССР	0,1	—	—	0,0	—	—
23	ЗСФСР	2,4	2,3	—	0,9	0,9	—
24	Узбекская ССР	0,6	0,6	—	0,6	0,6	—
25	**СССР**	**100,0**	**100,0**	**100,0**	**100,0**	**100,0**	**100,0**

[1] В том числе 3,7%—нераспределенные.

производственным показателям молочно-мясных совхозов 1934 гг.

По сдаче мяса за год		По сдаче масла за год		По земельной площади на 1 января			По посевной площади под урожай соответств. лет		По сенокосным угодьям на 1 января		По пастбищным угодьям на 1 января		№ строк
1933	1934	1933	1934	1933	1934	1935	1933	1934	1934	1935	1934	1935	
1,2	0,7	2,0	2,1	0,6	0,5	0,5	0,8	0,8	1,0	0,9	0,2	0,2	1
0,2	0,2	0,7	0,8	0,0	0,2	0,1	—	0,4	0,3	0,2	0,0	0,1	2
0,5	0,4	1,5	1,3	0,1	0,4	0,3	0,4	0,9	0,8	0,6	0,1	0,1	3
0,6	0,6	2,5	2,4	0,3	0,6	0,5	1,9	2,8	1,1	1,1	0,1	0,1	4
0,1	—	0,3	—	0,1	0,0	—	0,1	—	—	—	—	—	5
0,2	1,2	0,7	0,9	0,0	0,2	0,3	0,2	1,7	0,3	0,4	0,1	0,0	6
5,0	0,3	7,0	0,6	7,3	6,6	0,3	6,1	1,0	10,9	0,4	3,0	0,1	7
	5,9		6,7			7,2		5,3		14,2		2,1	8
2,3	2,2	1,9	1,9	3,7	3,6	3,5	2,7	2,2	3,6	3,4	2,0	2,0	9
0,8	0,5	1,5	1,5	0,5	0,5	0,6	3,3	3,3	0,8	0,9	0,1	0,4	10
6,6	6,0	4,6	5,1	5,5	5,1	5,3	8,0	7,3	1,5	1,6	2,1	2,3	11
1,6	0,7	2,3	2,4	0,5	0,5	0,5	4,5	3,8	0,1	0,2	0,2	0,2	12
11,2	12,4	5,7	7,3	9,9	8,8	9,6	9,2	10,1	4,4	5,3	9,5	11,3	13
12,2	4,6	6,0	2,0	5,3	5,0	1,9	7,8	3,4	10,3	4,0	4,2	1,7	14
	7,6		4,5			2,7		5,0		7,3		3,1	15
27,6	35,3	15,6	17,3	43,5	44,1	47,0	13,6	15,2	26,5	27,7	61,8	66,7	16
1,7	—	1,0	—	1,7	1,7	—	1,2	—	1,5	—	2,5	—	17
16,5	15,0	33,6	33,4	12,5	14,5	15,7	17,0	19,4	25,5	26,5	8,4	7,7	18
0,9	2,6	1,6	1,8	3,8	3,5	2,0	1,6	1,7	8,1	5,0	2,2	1,3	19
—	—	—	—	1,0	—	—	—	—	—	—	—	—	20
9,4	3,8	10,3	8,0	2,4	2,8	2,0	17,0	15,7	1,4	0,3	0,8	0,6	21
0,1	—	0,1	—	0,0	—	—	0,1	—	—	—	—	—	22
1,1	—	1,0	—	0,5	0,7	—	0,6	—	1,3	—	1,2	—	23
0,2	—	0,1	—	0,8	0,7	—	0,2	—	0,6	—	1,5	—	24
100,0	**100,0**	**100,0**	**100,0**	**100,0**	**100,0**	**100,0**	[1] **100,0**	**100,0**	**100,0**	**100,0**	**100,0**	**100,0**	25

573. Поголовье скота на 1 января

В тыс.

№ строк	Республики, края и области	Тресты	Годы	Крупный рогатый скот		
				Всего		
				Тыс. голов	В % к итогу по системе	
1	Северный край	Северный	1931	4,1	0,3	
2			1932	21,9	0,9	
3			1933	17,0	0,8	
4			1934	20,2	0,9	
5			1935	19,9	1,1	
6		Племсовхозы	1933	3,5	0,2	
7	Ленинградская область	Ленинградский	1931	0,9	0,1	
8			1934	7,1	0,3	
9			1935	7,1	0,4	
10		Племсовхозы	1933	1,0	0,1	
11	Западная область	Западный	1931	6,9	0,6	
12			1934	17,6	0,8	
13			1935	13,2	0,7	
14		Племсовхозы	1933	5,5	0,3	
15	Московская область	Московский	1931	3,5	0,3	
16			1932	3,2	0,1	
17			1934	19,2	0,8	
18			1935	7,3	0,4	
19		Рязанский	1935	10,0	0,6	
20		Племсовхозы	1933	5,7	0,3	
21		Итого	1931	3,5	0,3	
22			1932	3,2	0,1	
23			1933	5,7	0,3	
24			1934	19,2	0,8	
25			1935	17,3	1,0	
26	Ивановская область	Ивановский	1931	0,1	0,0	
27			1934	2,4	0,1	
28		Племсовхозы	1933	2,2	0,1	
29	Горьковский край	Горьковский	1931	0,5	0,0	
30			1934	7,1	0,3	
31			1935	8,7	0,5	
32		Племсовхозы	1933	1,4	0,1	
33	Бывш. Уральская область	Свердловский (бывш. скотоводтрест)	1931	51,1	4,1	
34			1932	132,9	5,6	
35			1933	100,7	4,9	
36			1934	114,4	5,0	
37		Свердловский (бывш. маслотрест)	1931	10,0	0,8	
38			1932	35,2	1,5	
39			1933	29,9	1,4	
40			1934	34,6	1,5	
41		Племсовхозы	1933	1,6	0,1	
42		Итого	1931	61,1	4,9	
43			1932	168,1	7,1	
44			1933	132,2	6,4	
45			1934	149,0	6,5	
46	Свердловская область	Свердловский	1935	7,2	0,4	
47	Челябинская область	Троицкий	1935	48,8	2,7	
48		Ишимский	1935	75,4	4,2	
49		Итого	1935	124,2	6,9	

в молочно-мясных совхозах 1930 — 1935 гг.

голов

ный рогатый скот									Лошади		
В том числе							Свиньи	Овцы и козы			
Производители	Коровы	Нетели	Молодняк от 1 до 2 лет		Телята до 1 года	Волы	Нераспределенные			Всего	В том числе молодняк до 3 лет	№ строк
			Телки	Бычки								
0,1	2,4		—	—	—	—	1,6	—	—	0,3	—	1
0,2	14,3	0,7	—	—	2,4	—	4,3	—	—	1,8	0,2	2
0,3	11,1	1,4	1,6	0,1	2,5	—	—	0,1	—	2,2	0,1	3
0,3	11,8	2,0	2,2	0,1	3,8	—	—	0,5	—	2,4	0,2	4
0,3	10,8	1,1	2,3	0,1	5,2	—	0,1	1,4	0,0	2,3	0,4	5
0,0	2,2	—	—	—	—	—	1,3	...	...	...	...	6
0,0	0,4		—	—	—	—	0,5	—	—	0,1	—	7
0,1	4,5	0,4	0,8	—	1,3	—	—	—	—	1,0	0,2	8
0,1	4,2	0,6	0,7	0,1	1,4	—	0,0	0,8	0,1	1,0	0,2	9
0,0	0,6	—	—	—	—	—	0,4	...	...	...	...	10
0,3	3,0		1,8	0,5	0,6	—	0,7	—	—	0,3	—	11
0,1	10,0	1,8	2,5	0,1	3,1	—	—	0,1	—	4,6	0,7	12
0,2	7,1	1,1	1,6	0,1	2,6	—	0,5	1,0	0,2	2,2	0,4	13
0,1	2,9	1,1	0,6	—	0,8	—	—	—	—	1,0	0,1	14
0,0	2,1		0,3	0,2	0,7	—	0,2	0,1	—	0,5	—	15
0,0	0,5		0,3	0,3	0,5	—	1,6	0,1	—	0,2	—	16
0,2	12,8	1,1	1,6	0,3	3,2	—	—	0,5	—	3,4	0,5	17
0,1	4,8	0,4	0,5	0,1	1,0	—	0,4	1,8	0,1	1,3	0,3	18
0,1	5,6	0,5	1,1	0,1	2,1	0,1	0,4	0,9	0,2	1,0	0,2	19
0,1	3,1	1,0	0,3	0,1	1,1	—	—	0,6	—	0,7	0,1	20
0,0	2,1		0,3	0,2	0,7	—	0,2	0,1	—	0,5	—	21
0,0	0,5		0,3	0,3	0,5	—	1,6	0,1	—	0,2	—	22
0,1	3,1	1,0	0,3	0,1	1,1	—	—	0,6	—	0,7	0,1	23
0,2	12,8	1,1	1,6	0,3	3,2	—	—	0,5	—	3,4	0,5	24
0,2	10,4	0,9	1,6	0,2	3,1	0,1	0,8	2,7	0,3	2,3	0,5	25
0,0	0,1		—	—	—	—	—	—	—	—	—	26
0,0	1,2	0,2	0,4	—	0,6	—	—	0,1	—	0,3	—	27
0,0	1,3	0,2	—	—	0,5	—	0,2	—	—	0,3	—	28
0,0	0,4		—	—	—	—	0,1	—	—	—	—	29
0,1	4,2	0,4	0,8	—	1,6	—	—	0,4	—	1,1	0,2	30
0,1	3,8	0,6	0,9	—	1,5	—	1,8	11,9	0,0	1,7	0,5	31
0,0	0,8	0,2	0,2	—	0,2	—	—	—	—	0,3	—	32
0,8	26,9		8,1	1,6	9,4	0,4	3,9	—	0,6	3,9	0,1	33
1,6	49,7		36,7	3,7	37,9	0,6	2,7	—	—	8,3	0,3	34
1,3	46,2	16,5	12,3	6,0	17,5	0,9	—	0,1	0,3	4,4	0,3	35
1,3	53,5	8,8	7,2	6,3	34,0	3,3	—	0,7	0,7	3,6	0,3	36
0,3	7,7		—	—	—	—	2,0	0,1	—	1,3	—	37
0,7	25,0	4,5	0,8	0,1	4,1	—	—	0,1	0,1	4,0	0,1	38
0,5	21,2	1,7	1,4	0,3	4,8	—	—	0,1	0,4	3,5	0,1	39
0,5	21,0	1,2	2,5	0,4	8,9	0,1	—	0,6	0,7	3,0	0,2	40
0,0	1,1	—	—	—	—	—	0,5	...	...	...	...	41
1,1	34,6		8,1	1,6	9,4	0,4	5,9	0,1	0,6	5,2	0,1	42
2,3	79,2		37,5	3,8	42,0	0,6	2,7	0,1	0,1	12,3	0,4	43
1,8	68,5	18,2	13,7	6,3	22,3	0,9	0,5	0,2	0,7	7,9	0,4	44
1,8	74,5	10,0	9,7	6,7	42,9	3,4	—	1,3	1,4	6,6	0,5	45
0,1	3,4	0,4	0,8	0,1	1,9	—	0,5	5,6	0,0	0,9	0,1	46
0,7	23,6	1,8	6,2	2,5	11,3	2,4	0,3	0,5	3,1	2,4	0,3	47
0,8	35,0	2,2	8,1	5,1	21,7	2,0	0,5	1,6	6,4	3,0	0,4	48
1,5	58,6	4,0	14,3	7,6	33,0	4,4	0,8	2,1	9,5	5,4	0,7	49

573. Поголовье скота на 1 января

В тыс.

№ строк	Республики, края и области	Тресты	Годы	Крупный рогатый скот	
				Всего	
				Тыс. голов	В % к итогу по системе
1	Башкирская АССР	Башкирский	1931	9,7	0,8
2			1932	56,0	2,4
3			1933	41,6	2,0
4			1934	54,9	2,4
5			1935	45,0	2,5
6		Племсовхозы	1933	7,0	0,3
7	Татарская АССР	Татарский	1931	2,3	0,2
8			1932	10,5	0,4
9			1933	12,9	0,6
10			1934	15,9	0,7
11			1935	17,6	1,0
12		Племсовхозы	1933	1,1	0,1
13	Средневолжский край	Самарский	1931	96,0	7,7
14			1932	155,4	6,5
15			1933	54,6	2,6
16			1934	58,3	2,5
17			1935	46,9	2,6
18		Оренбургский	1933	55,9	2,7
19			1934	64,2	2,8
20			1935	48,8	2,7
21		Племсовхозы	1933	5,0	0,2
22		Итого	1931	96,0	7,7
23			1932	155,4	6,5
24			1933	115,5	5,5
25			1934	122,5	5,3
26			1935	95,7	5,3
27	Воронежская область	Воронежский	1931	27,5	2,2
28			1932	41,1	1,7
29			1933	25,9	1,2
30			1934	24,5	1,1
31			1935	21,6	1,2
32		Племсовхозы	1933	1,8	0,1
33	Саратовский край	Саратовский	1933	63,3	3,0
34			1934	68,2	3,0
35			1935	34,6	1,9
36		Немцев Поволжья	1933	22,1	1,1
37			1934	22,0	0,9
38			1935	22,1	1,2
39		Итого	1933	85,4	4,1
40			1934	90,2	3,9
41			1935	56,7	3,1
42	Сталинградский край	Сталинградский	1933	77,8	3,7
43			1934	86,8	3,8
44			1935	87,5	4,8
45		Калмыцкий	1933	39,7	1,9
46			1934	54,2	2,3
47			1935	47,0	2,6
48		Итого	1933	117,5	5,6
49			1934	141,0	6,1
50			1935	134,5	7,4

В молочно-мясных совхозах
1930 — 1935 гг.

голов

ный рогатый скот								Свиньи	Овцы и козы	Лошади		№ строк
В том числе												
Производители	Коровы	Нетели	Молодняк от 1 до 2 лет		Телята до 1 года	Волы	Нераспределенные			Всего	В том числе молодняк до 3 лет	
			Телки	Бычки								
0,2	1,7		3,6	—	2,0	0,2	2,0	—	—	1,1	—	1
0,6	15,7		21,1	2,7	15,9	—	—	—	—	5,4	0,3	2
0,8	17,8	7,2	8,6	1,4	5,6	0,2	—	—	—	4,4	0,4	3
0,8	25,7	5,1	4,1	3,5	15,3	0,4	—	—	20,2	4,1	—	4
0,7	23,2	1,7	3,9	3,3	10,3	1,7	0,2	1,2	24,0	3,8	0,4	5
0,1	3,4	0,2	0,1	0,1	2,1	—	1,0	...	...	...	...	6
0,1	0,6		0,2	0,2	0,4	—	0,8	—	—	0,4	—	7
0,1	7,8	0,3	1,7	—	0,6	—	—	—	—	1,4	0,1	8
0,2	8,8	1,0	0,5	0,3	2,1	—	—	0,2	0,2	3,0	0,2	9
0,1	9,3	0,8	1,2	0,1	4,4	—	—	0,7	7,3	3,5	0,4	10
0,2	8,8	0,8	2,1	0,4	5,2	—	0,1	1,5	9,2	3,6	0,7	11
0,0	0,7	0,1	0,1	—	0,2	—	—	—	—	0,2	—	12
0,9	27,4		23,6	5,6	15,2	4,2	19,1	0,1	2,8	9,9	0,4	13
1,7	79,0		42,9	6,1	20,9	3,2	1,6	0,1	1,2	10,4	0,5	14
1,1	29,2	4,5	3,8	2,6	12,3	1,1	—	0,2	0,4	3,7	0,1	15
0,9	26,3	2,6	5,0	4,1	17,3	2,1	—	0,7	1,0	3,9	0,4	16
0,6	19,6	1,8	5,8	4,8	10,8	3,1	0,4	1,9	3,7	3,3	0,5	17
0,7	27,8	4,9	3,7	2,2	14,0	2,6	—	0,1	0,2	3,2	0,3	18
0,7	27,5	1,6	5,9	5,0	19,8	3,7	—	0,6	1,5	2,6	0,2	19
0,7	23,0	2,6	5,4	2,9	10,0	4,2	—	1,4	4,1	2,1	0,2	20
0,1	2,6	0,3	0,2	0,1	1,4	0,1	0,2	0,1	0,1	0,6	—	21
0,9	27,4		23,6	5,6	15,2	4,2	19,1	0,1	2,8	9,9	0,4	22
1,7	79,0		42,9	6,1	20,9	3,2	1,6	0,1	1,2	10,4	0,5	23
1,9	59,6	9,7	7,7	4,9	27,7	3,8	0,2	0,4	0,7	7,5	0,4	24
1,6	53,8	4,2	10,9	9,1	37,1	5,8	—	1,3	2,5	6,5	0,6	25
1,3	42,6	4,4	11,2	7,7	20,8	7,3	0,4	3,3	7,8	5,4	0,7	26
0,6	9,5		10,0	0,3	2,2	1,1	3,8	—	—	0,2	—	27
0,7	17,2	10,2	4,8	1,6	5,3	1,3	—	0,1	0,1	3,2	0,2	28
0,5	14,1	4,3	1,8	0,3	3,7	1,2	—	0,1	0,1	3,0	0,2	29
0,3	14,5	2,1	1,4	0,5	4,7	1,0	—	1,7	0,2	2,9	0,2	30
0,2	12,2	0,9	2,2	0,9	4,0	1,1	0,1	2,7	1,3	2,4	0,4	31
0,0	1,3	—	—	—	—	—	0,5	...	...	...	...	32
0,9	24,2	10,6	6,1	1,8	14,6	4,7	0,4	0,3	0,6	2,4	0,3	33
0,8	27,8	3,5	6,5	5,2	19,1	5,3	—	0,7	0,7	1,8	0,2	34
0,4	16,2	1,6	4,3	2,9	5,9	3,1	0,2	0,8	1,9	1,1	0,1	35
0,3	8,6	6,4	2,1	0,4	3,1	1,2	—	0,1	0,6	2,0	0,2	36
0,2	10,1	1,4	1,4	1,1	6,7	1,1	—	0,6	0,8	1,4	0,1	37
0,2	10,4	0,6	2,4	2,5	4,9	1,1	—	1,3	3,1	1,2	0,2	38
1,2	32,8	17,0	8,2	2,2	17,7	5,9	0,4	0,4	1,2	4,4	0,5	39
1,0	37,9	4,9	7,9	6,3	25,8	6,4	—	1,3	1,5	3,2	0,3	40
0,6	26,6	2,2	6,7	5,4	10,8	4,2	0,2	2,1	5,0	2,3	0,3	41
1,2	28,8	17,1	5,2	4,4	16,1	5,0	—	0,1	0,2	2,9	0,4	42
1,0	34,5	6,7	7,1	5,7	25,3	6,2	0,3	0,4	0,2	2,0	0,4	43
1,0	36,0	5,5	10,4	5,1	22,0	7,1	0,4	5,2	2,4	2,4	0,5	44
0,9	16,5	3,2	3,2	1,6	13,2	1,1	—	—	—	0,4	—	45
1,0	18,5	2,6	6,4	5,7	17,1	2,9	—	0,1	—	0,7	0,1	46
0,9	13,7	3,6	5,9	5,4	14,5	2,7	0,3	0,8	1,8	0,6	0,1	47
2,1	45,3	20,3	8,4	6,0	29,3	6,1	—	0,1	0,2	3,3	0,4	48
2,0	53,0	9,3	13,5	11,4	42,4	9,1	0,3	0,5	0,2	2,7	0,5	49
1,9	49,7	9,1	16,3	10,5	36,5	9,8	0,7	6,0	4,2	3,0	0,6	50

573. Поголовье скота на 1 января

В тыс.

№ строк	Республики, края и области	Тресты	Годы	Крупный рогатый скот — Всего: Тыс. голов	Крупный рогатый скот — Всего: В % к итогу по системе
1	Бывш. Нижневолжский край	Нижневолжский	1930	11,7	50,4
2			1931	143,2	11,5
3			1932	195,8	8,2
4		Племсовхозы	1933	5,8	0,3
5	Северокавказский край (в старых границах)	Северокавказский	1930	8,9	38,4
6			1931	190,0	15,3
7			1932	205,0	8,6
8			1933	195,0	9,4
9			1934	235,3	10,2
10		Племсовхозы	1933	24,2	1,2
11	Северокавказ. край (в нов. границ.)	Северокавказский	1935	61,5	3,4
12	Азово-Черноморский край	Ростовский	1935	70,6	3,9
13		Миллеровский	1935	32,4	1,8
14		Итого	1935	103,0	5,7
	Казакская АССР [1]				
15	Актюбинская область	Кустанайский	1933	93,1	4,5
16			1934	99,6	4,3
17			1935	82,8	4,6
18		Актюбинский	1933	56,5	2,7
19			1934	69,3	3,0
20			1935	53,3	3,0
21		Итого	1933	149,6	7,2
22			1934	168,9	7,3
23			1935	136,1	7,6
24	Алма-Атинская область	Алма-Атинский	1932	136,2	5,7
25			1933	77,7	3,7
26			1934	84,7	3,6
27			1935	58,3	3,2
28	Восточноказакстанская область	Семипалатинский	1933	57,8	2,8
29			1934	54,9	2,4
30			1935	38,2	2,1
31		Павлодарский	1933	55,0	2,6
32			1934	68,3	3,0
33			1935	59,1	3,3
34		Итого	1933	112,8	5,4
35			1934	123,2	5,4
36			1935	97,3	5,4
37	Западноказакстанская область	Западноказакстанский	1932	189,9	7,9
38			1933	148,5	7,1
39			1934	176,1	7,6
40			1935	134,0	7,4
41	Карагандинская область	Акмолинский	1933	47,6	2,3
42			1934	47,9	2,1
43			1935	40,2	2,2
44		Карагандинский	1932	316,6	13,3
45			1933	51,9	2,5
46			1934	63,3	2,7
47			1935	56,2	3,1
48		Итого	1932	316,6	13,3
49			1933	99,5	4,8
50			1934	111,2	4,8
51			1935	96,4	5,3

[1] Поголовье скота по Казакской АССР за 1930—1931 гг. дается общим итогом по республике без разбивки по трестам.

молочно-мясных совхозах
1930 — 1935 гг.

голов

ный рогатый скот								Свиньи	Овцы и козы	Лошади		№ строк
	В том числе											
Производители	Коровы	Нетели	Молодняк от 1 до 2 лет		Телята до 1 года	Волы	Нераспределенные			Всего	В том числе молодняк до 3 лет	
			Телки	Бычки								
0,3	9,7		—	—	—	1,7	—	—	—	—	—	1
2,9	43,1		20,3	8,2	51,2	6,8	10,7	0,5	2,8	2,3	0,6	2
2,2	83,9		39,4	28,8	30,8	10,7	—	0,5	1,2	9,0	1,3	3
0,2	2,1	0,2	0,5	0,5	2,1	0,2	—	—	—	0,2	—	4
0,2	8,4		—	—	—	0,3	—	—	—	—	—	5
1,9	59,2		56,9	5,4	27,9	10,6	28,1	0,1	4,4	1,4	0,1	6
2,5	87,7		49,1	10,4	40,5	13,6	1,2	0,7	6,3	5,0	0,5	7
3,2	69,4	15,8	24,3	13,6	53,6	14,1	1,0	1,3	5,7	4,0	0,5	8
2,8	85,7	13,0	27,6	25,4	61,1	19,5	0,2	5,7	10,6	4,9	0,7	9
0,2	11,3	1,5	2,4	1,2	6,2	1,4	—	0,5	0,8	1,1	0,2	10
0,9	22,9	5,0	8,0	4,8	14,7	5,1	0,1	3,4	14,4	1,8	0,3	11
0,9	28,0	5,3	7,8	3,5	18,2	6,9	—	4,8	9,6	1,7	0,3	12
0,5	13,4	3,3	2,7	1,8	7,0	3,7	0,0	1,9	3,0	0,5	0,1	13
1,4	41,4	8,6	10,5	5,3	25,2	10,6	0,0	6,7	12,6	2,2	0,4	14
2,1	40,1	8,2	10,7	8,4	21,4	2,2	—	0,2	0,7	3,5	0,1	15
2,0	42,4	5,2	9,0	6,7	27,2	7,1	—	0,6	1,1	2,4	0,1	16
1,2	34,9	2,6	5,2	7,9	20,8	9,8	0,4	1,5	7,3	2,2	0,3	17
1,2	22,2	3,7	8,2	5,1	16,1	—	—	—	0,5	1,5	0,3	18
1,2	28,3	3,1	7,6	7,3	19,9	1,9	—	0,2	0,3	1,2	0,1	19
0,8	24,1	2,6	3,7	4,2	12,3	4,2	1,4	1,1	3,1	0,9	0,1	20
3,3	62,3	11,9	18,9	13,5	37,5	2,2	—	0,2	1,2	5,0	0,4	21
3,2	70,7	8,3	16,6	14,0	47,1	9,0	—	0,8	1,4	3,6	0,2	22
2,0	59,0	5,2	8,9	12,1	33,1	14,0	1,8	2,6	10,4	3,1	0,4	23
2,9	65,9		32,2	3,2	28,3	2,6	1,1	—	0,8	7,2	0,4	24
1,2	34,3	7,0	7,7	5,3	18,8	2,1	1,3	0,1	0,7	2,4	0,4	25
1,3	36,3	3,5	8,8	8,5	22,1	4,2	—	—	...	1,8	0,1	26
1,1	26,1	2,4	5,0	4,9	13,3	5,0	0,5	1,3	4,2	1,5	0,2	27
1,3	28,6	6,5	3,6	2,6	13,6	1,2	0,4	—	1,1	3,1	0,4	28
1,2	26,0	1,9	3,6	3,8	16,6	1,8	—	0,6	0,9	1,7	0,2	29
0,8	17,9	1,3	3,6	3,5	8,6	2,5	0,0	0,3	4,7	1,1	0,1	30
1,4	26,4	2,1	6,6	5,2	12,1	1,2	—	0,1	—	1,4	0,1	31
1,4	26,9	2,6	5,1	9,2	19,6	3,5	—	0,3	0,3	1,3	0,1	32
1,3	22,9	1,9	5,6	4,3	15,7	6,0	1,4	1,2	6,1	1,3	0,2	33
2,7	55,0	8,6	10,2	7,8	25,7	2,4	0,4	0,1	1,1	4,5	0,5	34
2,6	52,9	4,5	8,7	13,0	36,2	5,3	—	0,9	1,2	3,0	0,3	35
2,1	40,8	3,2	9,2	7,8	24,3	8,5	1,4	1,5	10,8	2,4	0,3	36
2,8	90,7		27,3	9,9	56,9	2,3	—	—	0,8	9,5	1,8	37
2,4	61,7	7,2	19,6	15,4	40,0	2,2	—	0,2	0,6	4,2	0,3	38
2,2	68,1	5,9	19,2	21,3	50,7	8,7	—	0,3	0,3	3,8	0,3	39
1,6	52,9	3,4	12,1	10,3	37,7	15,0	1,0	1,1	6,0	3,0	0,4	40
1,0	24,8	6,3	3,8	2,0	9,0	0,7	—	...	...	1,3	0,1	41
0,9	24,5	2,0	3,0	3,2	13,1	1,2	—	...	...	0,6	0,1	42
0,8	18,8	1,2	2,6	4,5	8,9	2,7	0,7	0,2	2,0	0,5	0,1	43
6,1	153,0		56,4	14,4	80,9	3,9	1,9	0,2	0,6	21,5	0,8	44
0,9	23,0	2,8	7,6	6,1	9,6	1,9	—	0,1	0,2	2,5	0,2	45
0,8	27,6	3,0	4,4	4,6	17,3	5,6	—	0,4	0,2	2,2	0,2	46
0,7	25,2	1,5	4,1	4,5	13,4	6,7	0,1	1,4	4,4	2,2	0,4	47
6,1	153,0		56,4	14,4	80,9	3,9	1,9	0,2	0,6	21,5	0,8	48
1,9	47,8	9,1	11,4	8,1	18,6	2,6	—	0,1	0,2	3,8	0,3	49
1,7	52,1	5,0	7,4	7,8	30,4	6,8	—	0,4	0,2	2,8	0,3	50
1,5	44,0	2,7	6,7	9,0	22,3	9,4	0,8	1,6	6,4	2,7	0,5	51

573. Поголовье скота на 1 января

В тыс.

№ строк	Республики, края и области	Тресты	Годы	Крупный рогатый скот	
				Всего	
				Тыс. голов	В % к итогу по системе
1	Казакская АССР	Племсовхозы	1933	17,2	0,8
2		Итого по трестам Казакской АССР	1930	2,6	11,2
3			1931	352,5	28,3
4			1932	642,7	26,9
5			1933	605,3	29,0
6			1934	664,1	28,7
7			1935	522,1	28,9
8	Киргизская АССР	Киргизский	1931	14,6	1,2
9			1932	—	—
10			1933	44,5	2,1
11			1934	49,6	2,1
12		Племсовхозы	1933	1,2	0,1
13	Западносибирский край	Омский	1933	41,7	2,0
14			1934	47,6	2,1
15			1935	48,3	2,7
16		Тюкалинский	1933	15,5	0,7
17			1934	17,8	0,8
18			1935	20,4	1,1
19		Сибирско-Татарский	1933	37,2	1,8
20			1934	49,7	2,1
21			1935	55,5	3,1
22		Барабинский	1933	36,2	1,7
23			1934	43,8	1,9
24			1935	47,4	2,6
25		Новосибирский (бывш. скотоводтрест)	1931	127,5	10,2
26			1932	189,2	7,9
27			1933	185,8	9,0
28		Новосибирский (бывш. маслотрест)	1931	21,5	1,7
29			1932	185,9	7,8
30			1933	15,9	0,8
31			1934	68,1	2,9
32			1935	61,6	3,4
33		Кузбасский	1933	19,3	0,9
34			1934	43,0	1,9
35			1935	44,5	2,4
36		Горно-Алтайский	1933	28,3	1,4
37			1934	82,9	3,6
38			1935	74,6	4,1
39		Минусинский	1934	79,3	3,4
40			1935	71,9	4,0
41		Племсовхозы	1933	10,3	0,5
42		Итого	1931	149,0	11,9
43			1932	375,1	15,7
44			1933	390,2	18,8
45			1934	432,2	18,7
46			1935	424,2	23,4
47	Восточносибирский край	Восточносибирский	1931	22,6	1,8
48			1932	90,8	3,8
49			1933	70,7	3,4
50			1934	79,9	3,5
51			1935	40,3	2,2
52		Племсовхозы	1933	0,7	0,0

В МОЛОЧНО-МЯСНЫХ СОВХОЗАХ
1930 — 1935 гг.

ГОЛОВ

ный рогатый скот												
В том числе									Лошади			
Производители	Коровы	Нетели	Молодняк от 1 до 2 лет: Телки	Молодняк от 1 до 2 лет: Бычки	Телята до 1 года	Волы	Нераспределенные	Свиньи	Овцы и козы	Всего	В том числе молодняк до 3 лет	№ строк
0,0	8,2	—	—	—	—	—	9,0	...	...	...	...	1
0,1	2,5		—	—	—	—	—	—	—	—	—	2
13,3	141,2		58,2	39,9	61,5	7,7	30,7	0,2	2,5	34,0	0,9	3
11,8	309,6		115,9	27,5	166,1	8,8	3,0	0,2	2,2	38,2	3,0	4
11,5	269,3	43,8	67,8	50,1	140,6	11,5	10,7	0,7	3,8	19,9	1,9	5
11,0	280,1	27,2	60,7	64,6	186,5	34,0	—	2,4	3,1	15,0	1,2	6
8,3	222,8	16,9	41,9	44,1	130,7	51,9	5,5	8,1	37,8	12,7	1,8	7
1,2	5,2		2,0	0,2	2,5	0,2	3,3	0,2	0,5	1,5	0,1	8
—	—	—,	—	—	—	—	—	—	—	—	—	9
0,9	17,4	7,9	6,8	1,2	8,9	1,4	—	0,3	1,6	2,7	0,3	10
0,9	21,6	3,5	4,8	3,5	13,4	1,9	—	1,5	3,6	2,8	0,4	11
0,0	0,7	—	—	—	—	—	0,5	...	...	...	...	12
0,7	25,3	4,6	2,8	0,3	7,8	0,2	—	—	0,1	3,9	0,3	13
0,7	26,8	2,3	2,7	1,0	13,7	0,4	—	0,1	0,1	3,5	0,3	14
0,5	23,0	1,8	5,3	1,8	13,8	0,7	1,4	0,4	4,1	3,1	0,5	15
0,2	8,5	2,9	0,7	0,2	3,0	—	—	—	0,1	2,0	0,1	16
0,2	9,8	1,4	0,8	0,5	5,0	0,1	—	—	—	1,5	0,2	17
0,2	9,5	0,9	1,6	1,0	6,3	0,3	0,6	0,0	—	1,5	0,2	18
0,6	23,2	3,5	2,0	0,6	7,1	0,2	—	—	—	3,5	0,2	19
0,6	26,9	2,9	0,2	1,4	17,4	0,3	—	0,2	0,1	3,4	0,3	20
0,7	26,2	2,0	5,7	1,7	17,1	1,0	1,1	1,0	3,1	3,3	0,5	21
0,6	22,0	3,1	2,4	1,1	6,9	0,1	—	—	—	3,6	0,1	22
0,6	24,1	2,2	2,6	0,7	13,3	0,3	—	0,1	—	3,0	0,2	23
0,4	23,1	1,7	5,0	2,0	14,5	0,7	—	0,3	4,2	2,9	0,4	24
3,2	19,3		33,0	8,8	13,5	0,9	48,8	0,2	1,5	11,3	0,3	25
3,3	79,1		51,4	8,4	44,5	—	2,5	—	0,6	17,5	0,7	26
4,1	86,3	21,6	22,7	10,9	38,1	0,4	1,7	—	0,6	13,8	1,2	27
0,4	15,0		—	—	—	0,7	5,4	—	0,7	1,5	—	28
3,0	109,7	11,0	18,8	8,1	34,8	0,5	—	—	0,2	21,5	1,1	29
0,2	11,4	0,7	0,8	0,2	2,6	—	—	—	—	1,8	—	30
1,1	34,9	3,9	4,6	2,7	20,2	0,7	—	—	...	4,7	0,4	31
0,8	31,2	2,2	6,6	2,4	15,0	2,1	1,3	0,3	3,2	4,8	0,7	32
0,2	13,3	1,4	0,9	0,1	3,4	—	—	0,1	—	2,4	0,2	33
0,4	22,9	3,2	0,5	0,4	15,0	0,6	—	0,2	—	3,8	0,4	34
0,4	23,0	2,0	4,0	1,3	12,7	0,6	0,5	0,1	1,8	4,1	0,9	35
0,4	17,4	2,5	1,4	0,2	6,3	0,1	—	—	0,1	3,0	0,2	36
1,3	40,8	3,2	8,1	2,9	25,7	0,4	0,5	0,3	0,1	5,6	0,5	37
0,8	32,7	3,2	10,9	4,1	19,9	1,1	1,9	0,5	4,4	6,0	1,2	38
1,1	35,3	6,5	9,6	6,2	19,8	0,8	—	0,4	1,5	4,9	0,1	39
0,9	32,2	4,6	8,0	4,1	20,0	1,9	0,2	0,5	4,4	5,3	0,7	40
0,2	5,0	1,1	1,5	0,1	2,4	—	—	—	0,7	0,9	0,1	41
3,6	34,3		33,0	8,8	13,5	1,6	54,2	0,2	2,2	12,8	0,3	42
6,3	188,8	11,0	70,2	16,5	79,3	0,5	2,5	—	0,8	39,0	1,8	43
7,2	212,4	41,4	35,2	13,7	77,6	1,0	1,7	0,1	1,6	34,9	2,4	44
6,0	221,5	25,6	29,1	15,8	130,1	3,6	0,5	1,3	1,8	30,4	2,4	45
4,7	200,9	18,4	47,1	18,4	119,3	8,4	7,0	3,1	25,2	31,0	5,1	46
0,5	7,7		9,5	0,2	2,7	0,2	1,8	—	0,1	1,8	—	47
1,0	45,1		19,9	4,3	19,3	—	1,2	—	—	9,5	0,4	48
1,6	36,8	7,4	8,2	3,4	13,3	—	—	0,1	0,2	7,9	0,5	49
1,5	39,1	6,6	6,8	5,5	20,2	0,2	—	0,6	0,3	7,3	0,6	50
0,8	20,4	1,5	4,5	1,9	10,3	0,4	0,5	3,1	51,2	4,7	0,7	51
0,0	0,3	—	—	—	—	...	0,4	...	...	...	...	52

573. Поголовье скота на 1 января

В тыс.

№ строк	Республики, края и области	Тресты	Годы	Крупный рогатый скот. Всего. Тыс. голов	Крупный рогатый скот. Всего. В % к итогу по системе
1	Дальневосточный край	Дальневосточный	1931	3,1	0,2
2			1932	9,3	0,4
3			1933	6,6	0,3
4	УССР	Харьковский	1931	150,8	12,1
5			1932	179,8	7,6
6			1933	39,9	1,9
7			1934	26,7	1,2
8			1935	22,1	1,2
9		Днепропетровский	1933	40,4	1,9
10			1934	38,1	1,6
11			1935	25,4	1,4
12		Одесский	1933	40,8	2,0
13			1934	35,3	1,5
14		Донецкий	1934	42,6	1,8
15			1935	40,9	2,3
16		Племсовхозы	1933	6,7	0,3
17		Итого	1931	150,8	12,1
18			1932	179,8	7,6
19			1933	127,8	6,1
20			1934	142,7	6,1
21			1935	88,4	4,9
22	БССР	Совхозы	1931	0,5	0,0
23			1934	1,0	0,0
24		Племсовхозы	1933	0,5	0,0
25	ЗСФСР	Азербайджанский	1933	6,7	0,3
26			1934	6,0	0,3
27		Грузинский	1931	5,7	0,5
28			1932	27,7	1,2
29			1933	4,9	0,2
30			1934	4,8	0,2
31		Армянский	1933	8,9	0,4
32			1934	9,6	0,4
33		Итого	1931	5,7	0,5
34			1932	27,7	1,2
35			1933	20,5	0,9
36			1934	20,4	0,9
37	Узбекская ССР	Узбекский	1931	0,9	0,1
38			1932	79,7	3,4
39			1933	12,1	0,6
40			1934	14,3	0,6
41	**СССР**	Племсовхозы[1]	1932	121,4	5,1
42		**Всего по системе молмясосовхозов**	**1930**	**23,2**	**100,0**
43			**1931**	**1 245,5**	**100,0**
44			**1932**	**2 383,5**	**100,0**
45			**1933**	**2 082,3**	**100,0**
46			**1934**	**2 311,1**	**100,0**
47			**1935**	**1 808,2**	**100,0**

Примечание. На 1 января 1935 г. в графе «нераспределенные» указан крупный рогатый скот подсобных водятся показатели только по основному стаду, без учета подсобного.

[1] Данные по племсовхозам за 1932 г. приведены только союзным итогом.

в молочно-мясных совхозах
1930 — 1935 гг.

голов

Производители	ный рогатый скот							Свиньи	Овцы и козы	Лошади		№ строк
	В том числе									Всего	В том числе молодняк до 3 лет	
	Коровы	Нетели	Молодняк от 1 до 2 лет		Телята до 1 года	Волы	Нераспределенные					
			Телки	Бычки								
0,0	0,6		—	1,3	0,1	—	1,1	—	—	—	—	1
0,2	5,0	2,1	0,8	0,2	0,8	0,1	0,1	—	—	1,8	—	2
0,2	4,0	1,3	—	0,5	0,5	0,1	—	0,1	—	1,4	0,1	3
1,5	14,9		17,9	3,0	63,9	0,2	49,4	0,1	—	1,8	—	4
3,4	77,8		58,4	7,0	29,4	0,3	3,5	1,0	0,2	8,5	0,5	5
0,9	18,2	5,6	4,3	2,3	6,7	0,9	1,0	0,8	—	2,5	0,2	6
0,4	12,5	1,5	2,4	1,2	6,8	0,5	1,4	3,1	0,8	3,0	0,4	7
0,3	11,1	1,3	2,0	1,7	4,1	1,2	0,4	2,0	1,7	2,7	0,6	8
1,0	15,6	8,0	4,0	2,2	8,6	0,1	0,9	1,0	0,1	3,0	0,3	9
0,6	16,7	2,6	3,6	1,9	9,7	0,9	2,1	2,0	2,4	2,9	0,4	10
0,4	12,5	1,5	2,2	2,2	5,1	1,4	0,1	2,6	1,0	2,6	0,7	11
1,1	16,8	6,6	4,3	1,5	9,0	0,4	1,1	0,8	0,8	2,9	0,2	12
0,9	16,5	2,2	3,9	2,0	7,7	0,7	1,4	1,0	0,5	1,8	0,2	13
0,6	23,2	2,3	4,4	2,1	9,5	0,5	—	3,0	1,6	4,0	0,7	14
0,6	21,2	2,9	4,1	3,2	7,9	0,9	0,1	2,9	4,3	3,9	0,9	15
0,1	3,2	0,6	0,2	0,1	2,3	0,2	—	0,9	0,2	1,4	0,1	16
1,5	14,9		17,9	3,0	63,9	0,2	49,4	0,1	—	1,8	—	17
3,4	77,8		58,4	7,0	29,4	0,3	3,5	1,0	0,2	8,5	0,5	18
3,1	53,8	20,8	12,8	6,1	26,6	1,6	3,0	3,5	1,1	9,8	0,8	19
2,5	68,9	8,6	14,3	7,2	33,7	2,6	4,9	9,1	5,3	11,7	1,7	20
1,3	44,8	5,7	8,3	7,1	17,1	3,5	0,6	7,5	7,0	9,2	2,2	21
0,0	0,4		—	—	—	—	0,1	—	—	—	—	22
0,0	0,4	0,1	0,1	0,1	0,3	—	—	—	—	0,2	—	23
0,0	0,2	0,1	0,1	—	0,1	—	—	0,1	—	0,2	—	24
0,1	4,2	1,1	0,1	0,1	0,8	0,3	—	0,1	—	0,3	—	25
0,1	4,3	0,3	0,2	0,1	0,8	0,2	—	0,5	0,1	0,3	—	26
0,1	3,3		0,4	0,2	0,9	0,1	0,7	0,3	0,1	0,4	—	27
0,6	12,4	6,4	3,7	0,9	2,4	1,3	—	0,2	0,6	1,0	—	28
0,1	2,9	0,6	0,3	0,1	0,7	0,2	—	0,2	0,9	0,2	—	29
0,1	2,9	0,4	0,3	0,1	0,8	0,2	—	0,2	0,9	0,3	—	30
0,2	5,0	1,6	0,2	0,2	1,4	0,3	—	0,1	18,9	0,6	—	31
0,2	5,4	0,9	0,8	0,2	1,8	0,3	—	0,3	18,1	0,5	0,1	32
0,1	3,3		0,4	0,2	0,9	0,1	0,7	0,3	0,1	0,4	—	33
0,6	12,4	6,4	3,7	0,9	2,4	1,3	—	0,2	0,6	1,0	—	34
0,4	12,1	3,3	0,6	0,4	2,9	0,8	—	0,4	19,8	1,1	—	35
0,4	12,6	1,6	1,3	0,4	3,4	0,7	—	1,0	19,1	1,1	0,1	36
0,1	0,2		—	—	—	—	0,6	—	—	—	—	37
2,5	27,5		19,8	9,7	18,4	1,8	—	0,4	5,4	3,6	0,4	38
0,3	3,4	3,1	3,0	0,3	1,7	0,3	—	0,1	—	0,3	—	39
0,3	6,7	1,7	0,6	0,6	4,0	0,4	—	0,1	—	0,2	—	40
2,0	59,2	4,4	27,9	2,1	20,7	1,5	3,6	1,0	0,4	11,4	1,0	41
0,6	**20,6**		—	—	—	**2,0**	—	—	—	—	—	42
28,4	**392,3**		**245,8**	**75,6**	**254,7**	**33,3**	**215,4**	**1,9**	**16,0**	**74,0**	**2,5**	43
38,1	**1 145,8**		**513,4**	**121,9**	**495,3**	**43,7**	**25,3**	**4,4**	**18,5**	**161,7**	**10,6**	44
37,9	**967,5**	**228,5**	**213,5**	**112,7**	**449,9**	**50,5**	**21,8**	**9,3**	**37,7**	**121,7**	**9,5**	45
33,8	**1 049,8**	**130,2**	**202,3**	**161,2**	**638,9**	**89,0**	**5,9**	**30,1**	**77,1**	**115,9**	**11,4**	46
24,8	**814,6**	**83,9**	**184,9**	**118,0**	**453,6**	**108,5**	**19,9**	**74,2**	**209,8**	**97,9**	**16,4**	47

хозяйств, в числе которого по системе имеется 9,5 тыс. коров. В последующих таблицах по животноводству при-

574. Породный состав крупного рогатого скота в молочно-мясных совхозах на 1 января 1934 г.

Породы	Всего голов [1]	В том числе						Удельный вес пород в общем поголовьи (%)
		Производители	Коровы	Нетели	Молодняк от 1 года до 2 лет		Телята до 1 года	
					Телки	Бычки		
I. Чистопородные и метисы	**1 627 057**	**30 521**	**730 547**	**91 406**	**159 802**	**112 663**	**502 118**	**73,42**
В том числе:								
1) Чистопородные								
Симментальская	11 045	2 485	3 813	494	626	290	3 337	0,50
Швицкая	5 398	435	2 446	488	432	156	1 441	0,24
Голландская и остфризская	4 571	753	1 213	124	163	126	2 192	0,21
Герефордская	1 367	932	190	62	30	32	121	0,06
Шортгорнская	903	577	161	39	12	33	81	0,04
Холмогорская	3 114	208	1 360	378	396	47	725	0,14
Красно-немецкая	72 129	1 634	32 010	5 163	8 687	5 025	19 610	3,26
Ярославская	4 383	71	2 365	393	574	56	924	0,20
Бестужевская	2 359	311	813	181	245	75	734	0,11
Тагильская	1 567	83	667	80	133	40	564	0,07
2) Прочие местные породы								
Серо-украинская	1 864	73	950	86	178	189	388	0,08
Сибирская	396 231	3 217	221 040	26 129	31 427	14 186	100 232	17,88
Калмыцкая	258 140	4 631	102 163	16 377	31 475	24 349	79 145	11,65
Казакская	547 723	7 884	255 078	23 324	55 143	48 190	158 104	24,71
3) Нераспределенные	2 614	75	1 348	131	217	84	759	0,12
4) Метизированные								
С симменталами	93 854	3 299	19 632	6 966	9 474	4 824	49 659	4,23
С швицами	5 646	275	2 273	374	610	105	2 009	0,26
С голландцами и остфризами	2 254	—	—	12	63	18	2 161	0,10
С герефордами	24 642	295	1 020	384	1 654	1 844	19 445	1,11
С шортгорнами	13 810	112	822	722	1 513	1 060	9 581	0,62
С холмогорами	1 037	3	155	47	92	—	740	0,05
С красно-немецкими	10 054	125	5 146	517	912	479	2 875	0,45
С ярославскими	140	7	123	4	6	—	—	0,01
С бестужевскими	1 625	53	643	128	54	20	727	0,07
С серо-украинскими	5 817	148	2 525	411	1 143	290	1 300	0,26
С нераспределенными	154 770	2 835	72 591	8 392	14 543	11 145	45 264	6,99
II. Беспородные	**589 133**	**3 271**	**319 268**	**38 815**	**42 513**	**48 524**	**136 742**	**26,58**
Всего скота	**2 216 190**	**33 792**	**1 049 815**	**130 221**	**202 315**	**161 187**	**638 860**	**100,00**

[1] Без волов и скота, не распределенного по группам.

575. Породный состав крупного рогатого скота в молочно-мясных совхозах на 1 января 1935 г.

Породы	Всего голов [1]	В том числе						Удельный вес пород в общем поголовьи (%)
		Производители	Коровы	Нетели	Молодняк от 1 года до 2 лет		Телята до 1 года	
					Телки	Бычки		
I. Чистопородные и метисы	**1 179 513**	**22 199**	**598 377**	**66 348**	**136 534**	**29 860**	**326 195**	**73,86**
В том числе:								
1) Чистопородные								
Симментальская	7 035	2 067	2 475	509	545	263	1 176	0,44
Швицкая	2 554	180	1 110	171	304	13	776	0,16
Голландская и остфризская	4 497	855	552	103	268	111	2 608	0,28
Герефордская	1 792	1 080	25	—	126	50	511	0,11
Шортгорнская	2 161	496	160	36	252	49	1 168	0,14
Холмогорская	2 515	142	922	174	394	16	867	0,16
Красно-немецкая	22 435	1 042	10 931	1 542	2 690	587	5 643	1,41
Ярославская	2 104	30	1 393	173	241	7	260	0,13
Бестужевская	2 200	204	539	69	325	103	960	0,14
Тагильская	1 799	153	829	126	243	20	428	0,11
2) Прочие местные породы								
Серо-украинская	1 145	24	665	88	38	87	243	0,07
Сибирская	323 757	1 175	215 980	15 280	31 100	3 428	56 794	20,27
Калмыцкая	147 827	3 803	62 777	14 166	18 763	3 674	44 644	9,26
Казакская	292 482	3 774	178 117	15 358	25 901	5 615	63 717	18,31
3) Нераспределенные	119 067	1 681	71 903	6 951	12 516	1 671	24 345	7,46
4) Метизированные	246 143	5 493	49 999	11 602	42 828	14 166	122 055	15,41
Из них: С симменталами	114 248	3 398	21 025	5 682	20 352	5 630	58 161	7,15
С шортгорнами	16 460	408	461	901	3 215	2 048	9 427	1,03
С герефордами	34 312	594	868	1 343	7 747	4 834	18 926	2,15
II. Беспородные	**417 439**	**2 573**	**216 204**	**17 574**	**48 338**	**5 296**	**127 454**	**26,14**
Всего скота	**1 596 952**	**24 772**	**814 581**	**83 922**	**184 872**	**35 156**	**453 649**	**100,00**

[1] Без волов, кастратов и скота подсобных хозяйств.

576. Породный состав чистопородного и метизированного на 1 янва

Го

№ строк	Республики, края и области	Тресты	Чистопо					
			Симментальская	Швицкая	Голландская и остфризская	Герефордская	Шортгорнская	Холмогорская
1	Северный край	Северный	—	82	1 227	—	—	1 942
2	Ленинградская область	Ленинградский	—	—	200	—	—	312
3	Западная область	Западный	950	910	—	—	—	—
4	Московская область	Рязанский	217	9	93	—	—	23
5		Московский	—	1	292	—	—	—
6		Итого	217	10	385	—	—	23
7	Горьковский край	Горьковский	—	296		—	—	2
8	Свердловская область	Свердловский	16	—	55	—	—	—
9	Челябинская область	Троицкий	83	10	462	—	1 182	1
10		Ишимский	21	1	304	—	272	2
11		Итого	104	11	766	—	1 454	3
12	Башкирская АССР	Башкирский	453	—	—	—	85	—
13	Татарская АССР	Татарский	220	518	—	—	—	139
14	Бывш. Средневолжский край	Самарский	1 255	368	12	267	193	—
15		Оренбургский	331	52	—	37	11	—
16		Итого	1 586	420	12	304	204	—
17	Воронежская область	Воронежский	268	—	—	—	—	—
18	Саратовский край	Саратовский	147	5	—	95	—	—
19		Немцев Поволжья	—	—	—	85	—	—
20		Итого	147	5	—	180	—	—
21	Сталинградский край	Сталинградский	60	156	—	57	230	3
22		Калмыцкий	—	—	—	—	—	—
23		Итого	60	156	—	57	230	3
24	Азово-Черноморский край	Ростовский	50	7	3	—	10	—
25		Миллеровский	—	42	—	—	117	—
26		Итого	50	49	3	—	127	—

рупного рогатого скота в молочно-мясных совхозах
я 1935 г.

ГОВ

ородные				Прочие местные				Нераспределенные	Метизированные				Всего чистопородного и метизированного стада	№ строк
									Всего	Из них				
Красно-немецкая	Ярославская	Бестужевская	Тагильская	Серо-украинская	Сибирская	Калмыцкая	Казахская			С симментал.	С герефордами	С шортгорнами		
—	1 151	—	7	—	—	—	—	1 470	3 778	—	—	—	9 657	1
—	3	—	—	—	—	—	—	280	4 357	—	—	—	5 152	2
—	—	—	—	—	—	—	—	745	4 465	1 347	—	—	7 070	3
—	169	—	—	—	—	—	—	2 574	1 481	1 481	—	—	4 566	4
—	69	—	—	—	—	—	—	2 639	1 878	137	—	—	4 879	5
—	238	—	—	—	—	—	—	5 213	3 359	1 618	—	—	9 445	6
—	506	—	—	—	—	—	—	2 311	2 018	187	169	—	6 130	7
—	—	—	327	—	—	—	—	111	1 348	—	—	—	1 857	8
65	6	—	283	—	2 059	1 378	6 120	2 142	3 122	2 025	81	1 016	16 913	9
152	71	—	78	—	10 068	3	—	1 057	7 045	684	105	6 256	19 074	10
217	77	—	361	—	12 127	1 381	6 120	3 199	10 167	2 709	186	7 272	35 987	11
—	—	525	—	—	—	2	—	1 485	3 452	1 628	42	1 291	6 002	12
—	39	422	—	—	—	—	—	449	1 135	122	—	—	2 922	13
42	1	1 214	—	—	—	863	1 333	3 089	5 230	4 265	412	553	13 867	14
14	34	3	—	—	1	3 261	3 237	13 204	2 502	955	1 546	1	22 687	15
56	35	1 217	—	—	1	4 124	4 570	16 293	7 732	5 220	1 958	554	36 554	16
—	—	—	—	—	—	—	—	1 708	8 058	8 058	—	—	10 034	17
—	—	32	—	—	—	50	19	5 624	4 874	1 955	2 919	—	10 846	18
—	—	—	—	—	—	2 591	1 537	—	2 947	1 359	1 588	—	7 160	19
—	—	32	—	—	—	2 641	1 556	5 624	7 821	3 314	4 507	—	18 006	20
—	14	—	206	—	—	18 123	3 756	24 888	10 214	5 559	3 570	1 085	57 707	21
—	—	—	—	—	—	37 242	2 015	307	...	...	...	...	39 564	22
—	14	—	206	—	—	55 365	5 771	25 195	10 214	5 559	3 570	1 085	97 271	23
1 114	2	—	—	—	—	32 920	—	4 541	13 962	2 488	—	360	52 609	24
520	—	—	—	—	—	10 340	351	5 165	7 185	1 413	—	4 714	23 720	25
1 634	2	—	—	—	—	43 260	351	9 706	21 147	3 901	—	5 074	76 329	26

576. Породный состав чистопородного и метизированного на 1 янва

Го

№ строк	Республики, края и области	Тресты	Чистопо					
			Симментальская	Швицкая	Голландская и остфризская	Герефордская	Шортгорнская	Холмогорская
1	Северокавказский край	Пятигорский	109	—	—	42	11	—
2	Казакская АССР	Актюбинский	—	—	—	148	6	—
3		Кустанайский	6	—	—	187	—	—
4		Алма-Атинский	—	—	—	10	—	—
5		Восточноказакстанский	—	41	—	94	—	—
6		Павлодарский	137	—	3	—	—	—
7		Западноказакстанский	10	—	—	279	—	—
8		Карагандинский	61	1	—	428	—	89
9		Акмолинский	—	—	—	63	—	—
10		Итого	214	42	3	1 209	6	89
11	Западносибирский край	Тюкалинский	1	—	—	—	—	—
12		Омский	212	—	245	—	—	—
13		Сибирско-Татарский	196	—	128	—	—	—
14		Барабинский	24	—	248	—	—	2
15		Новосибирский	20	—	71	—	—	—
16		Кузбасский	502	3	118	—	—	—
17		Горно-Алтайский	197	—	—	—	—	—
18		Минусинский	447	1	5	—	—	—
19		Итого	1 599	4	815	—	—	2
20	Восточносибирский край	Канский	160	—	—	—	—	—
21	УССР	Харьковский	409	25	20	—	44	—
22		Днепропетровский	86	—	—	—	—	—
23		Донецкий	387	26	14	—	—	—
24		Итого	882	51	34	—	44	—
25	**СССР**	**Всего по системе молмясосовхозов**	**7 035**	**2 554**	**4 497**	**1 792**	**2 161**	**2 515**

крупного рогатого скота в молочно-мясных совхозах
ря 1935 г.

лов

родные				Прочие местные				Нераспределенные	Метизированные				Всего чистопородного и метизированного стада	№ строк
									Всего	Из них				
Красно-немецкая	Ярославская	Бестужевская	Тагильская	Серо-украинская	Сибирская	Калмыцкая	Казакская			С симментал.	С герефордами	С шортгорнами		
926	—	—	—	—	—	24 040	—	2 421	6 792	1 012	843	444	34 341	1
—	—	—	—	—	—	1 112	32 455	200	10 776	—	5 120	212	44 697	2
4	—	—	—	—	—	8 216	41 196	1 216	5 029	21	2 833	—	55 854	3
—	—	—	—	—	—	3 575	44 138	360	1 281	50	311	—	49 364	4
—	—	—	—	—	—	187	28 881	12	797	1	796	—	30 012	5
359	—	4	—	—	47	790	32 394	852	6 237	2 192	—	—	40 823	6
—	—	—	—	—	—	1 389	47 197	23 995	9 945	2 093	7 852	—	82 815	7
269	—	—	—	—	9	1 400	18 972	1 349	4 877	607	3 337	—	27 455	8
—	—	—	—	—	—	345	28 881	20	3 067	—	2 788	—	32 376	9
632	—	4	—	—	56	17 014	274 114	28 004	42 009	4 964	23 037	212	363 396	10
97	—	—	—	—	17 196	—	—	—	1 427	113	—	—	18 721	11
1 453	—	—	—	—	30 350	—	—	689	3 755	1 427	—	—	36 704	12
187	—	—	—	—	41 935	—	—	502	3 667	1 837	—	—	46 615	13
571	24	—	—	—	32 762	—	—	69	1 062	20	—	—	34 762	14
31	—	—	—	—	45 780	—	—	287	9 646	7 805	—	—	55 835	15
6	—	—	—	—	28 013	—	—	258	13 518	5 434	—	—	42 418	16
—	—	—	—	—	55 733	—	—	—	11 733	11 597	—	—	67 663	17
1	—	—	—	—	34 806	—	—	2 407	22 565	22 384	—	—	60 232	18
2 346	24	—	—	—	286 575	—	—	4 212	67 373	50 617	—	—	362 950	19
—	—	—	—	—	24 998	—	—	16	13 473	13 473	—	—	38 647	20
2 224	13	—	898	455	—	—	—	3 626	5 462	4 810	—	528	13 176	21
5 800	—	—	—	683	—	—	—	3 899	3 073	1 470	—	—	13 541	22
8 600	2	—	—	7	—	—	—	3 100	18 910	4 239	—	—	31 046	23
16 624	15	—	898	1 145	—	—	—	10 625	27 445	10 519	—	528	57 763	24
22 435	**2 104**	**2 200**	**1 799**	**1 145**	**323 757**	**147 827**	**292 482**	**119 067**	**246 143**	**114 248**	**34 312**	**16 460**	**1 179 513**	25

577. Структура породного состава стада крупного рогатого скота в молочно-мясных совхозах на 1 января 1935 г.

В процентах

Республики, края и области	Тресты	Чистопородные и метисы					Беспородные	Итого
		Всего	В том числе					
			Чистопородные	Прочие местные	Нераспределенные	Метисы		
Северный край	Северный	48,7	22,2	—	7,4	19,1	51,3	100,0
Ленинградская область	Ленинградский	72,5	7,2	—	3,9	61,4	27,5	100,0
Западная область	Западный	55,9	14,7	—	5,9	35,3	44,1	100,0
Московская область	Московский	70,6	5,2	—	38,2	27,2	29,4	100,0
	Рязанский	48,0	5,3	—	27,1	15,6	52,0	100,0
	Итого	57,6	5,3	—	31,8	20,5	42,4	100,0
Горьковский край	Горьковский	88,8	26,1	—	33,5	29,2	11,2	100,0
Свердловская область	Свердловский	27,8	6,0	—	1,6	20,2	72,2	100,0
Челябинская область	Троицкий	37,8	4,6	21,4	4,8	7,0	62,2	100,0
	Ишимский	27,2	1,2	14,4	1,5	10,1	72,8	100,0
	Итого	31,3	2,6	17,1	2,8	8,8	68,7	100,0
Башкирская АССР	Башкирский	14,8	2,6	—	3,7	8,5	85,2	100,0
Татарская АССР	Татарский	16,8	7,7	—	2,6	6,5	83,2	100,0
Бывш. Средневолжский кр.	Самарский	34,9	8,4	5,5	7,8	13,2	65,1	100,0
	Оренбургский	53,2	1,1	15,2	31,0	5,9	46,8	100,0
	Итого	44,5	4,7	10,6	19,8	9,4	55,5	100,0
Воронежская область	Воронежский	50,9	1,3	—	8,7	40,9	49,1	100,0
Саратовский край	Саратовский	36,6	0,9	0,2	19,0	16,5	63,4	100,0
	Немцев Поволжья	37,1	0,4	21,4	—	15,3	62,9	100,0
	Итого	36,8	0,7	8,6	11,5	16,0	63,2	100,0
Сталинградский край	Сталинградский	75,3	1,0	28,6	32,4	13,3	24,7	100,0
	Калмыцкий	100,0	—	99,2	0,8	—	—	100,0
	Итого	83,7	0,6	52,6	21,7	8,8	16,3	100,0
Азово-Черноморский край	Ростовский	85,8	1,9	53,7	7,4	22,8	14,2	100,0
	Миллеровский	86,0	2,3	38,8	18,8	26,1	14,0	100,0
	Итого	86,0	2,1	49,2	10,9	23,8	14,0	100,0
Северокавказский край	Пятигорский	65,1	2,1	45,5	4,6	12,9	34,9	100,0
Казакская АССР	Актюбинский	100,0	0,3	75,1	0,4	24,2	—	100,0
	Кустанайский	84,7	0,3	75,0	1,8	7,6	15,3	100,0
	Алма-Атинский	100,0	—	96,6	0,7	2,7	—	100,0
	Восточноказакстанский	90,8	0,4	87,9	0,1	2,4	9,2	100,0
	Павлодарский	84,8	1,1	69,0	1,8	12,9	15,2	100,0
	Западноказакстанский	74,5	0,3	43,7	21,6	8,9	25,5	100,0
	Карагандинский	59,9	1,9	44,5	2,9	10,6	40,1	100,0
	Акмолинский	97,2	0,2	87,8	—	9,2	2,8	100,0
	Итого	84,2	0,5	67,5	6,5	9,7	15,8	100,0

577. Структура породного состава стада крупного рогатого скота в молочно-мясных совхозах на 1 января 1935 г.

В процентах

Республики, края и области	Тресты	Чистопородные и метисы					Беспородные	Итого
		Всего	В том числе					
			Чистопородные	Прочие местные	Нераспределенные	Метисы		
Западносибирский край	Тюкалинский	99,9	0,5	91,8	—	7,6	0,1	100,0
	Омский	81,2	4,2	67,2	1,5	8,3	18,8	100,0
	Сибирско-Татарский	88,8	1,0	80,0	0,9	6,9	11,2	100,0
	Барабинский	73,3	1,8	69,1	0,1	2,3	26,7	100,0
	Новосибирский	99,0	0,2	81,1	0,6	17,1	1,0	100,0
	Кузбасский	99,3	1,5	65,6	0,6	31,6	0,7	100,0
	Горно-Алтайский	97,9	0,3	80,6	—	17,0	2,1	100,0
	Минусинский	89,2	0,7	55,1	—	33,4	10,8	100,0
	Итого	91,2	1,2	72,0	1,1	16,9	8,8	100,0
Восточносибирский край	Канский	100,0	0,4	64,7	—	34,9	—	100,0
УССР	Харьковский	68,4	18,9	2,4	18,8	28,3	31,6	100,0
	Днепропетровский	61,4	26,7	3,1	17,7	13,9	38,6	100,0
	Донецкий	82,7	24,1	—	8,2	50,4	17,3	100,0
	Итого	73,5	23,6	1,5	13,4	35,0	26,5	100,0
СССР	**Всего по системе молмясосовхозов**	**73,9**	**3,1**	**47,9**	**7,5**	**15,4**	**26,1**	**100,0**

Примечание. Структура исчислена к общему поголовью без волов, кастратов и скота подсобных хозяйств.

578. **Распределение случек крупного рогатого скота по месяцам в молочно-мясных совхозах (в % к общему количеству случек за 1934 г.)**

Республики, края и области	Январь	Февраль	Март	Апрель	Май	Июнь	Июль	Август	Сентябрь	Октябрь	Ноябрь	Декабрь
Северный край	5,3	10,2	13,9	13,3	16,3	16,8	8,6	7,3	0,9	1,1	2,6	3,7
Ленинградская область	7,9	10,9	10,8	11,3	13,1	12,4	7,5	7,1	4,9	4,6	3,7	5,8
Западная область	4,0	6,3	10,6	10,7	15,3	17,6	16,6	6,6	4,8	1,9	1,3	4,3
Московская область	4,5	6,1	10,2	11,8	14,3	15,2	11,6	10,2	6,3	3,5	2,4	3,9
Горьковский край	7,1	7,2	12,4	16,3	17,4	9,0	4,8	4,5	0,2	7,7	6,7	6,7
Бывш. Уральская область	3,2	10,2	10,2	14,7	4,3	18,5	6,9	10,1	6,0	7,6	2,7	5,6
Свердловская область	2,8	4,6	6,1	7,4	9,6	14,6	20,8	13,2	4,6	8,4	1,6	6,3
Челябинская область	2,7	1,3	8,4	6,9	10,5	16,2	13,2	12,4	10,0	9,9	3,5	5,0
Башкирская АССР	5,2	7,9	9,1	12,8	21,1	10,2	9,3	7,9	7,3	4,4	3,2	1,6
Татарская АССР	2,3	3,5	3,6	3,9	8,6	14,7	20,2	16,7	9,3	7,2	2,6	7,4
Бывш. Средневолжский край	3,5	3,5	6,0	14,1	17,3	20,0	10,5	11,4	6,4	5,2	0,8	1,3
Воронежская область	1,2	1,9	3,2	4,6	8,9	18,5	22,4	15,6	10,0	8,5	2,8	2,4
Саратовский край	0,9	1,8	4,0	4,7	7,5	13,2	28,1	24,2	7,3	2,9	4,0	1,4
Сталинградский край	0,1	1,4	2,3	4,6	7,2	31,2	18,4	15,9	6,1	6,7	0,9	5,2
Северокавказский край	1,0	1,2	2,9	3,5	6,3	23,3	31,2	12,6	7,7	4,1	1,6	4,6
Азово-Черноморский край	0,9	1,9	2,9	4,9	10,8	14,8	21,4	20,6	9,5	5,9	4,5	1,9
Казакская АССР	4,1	7,5	9,8	12,4	10,4	13,2	13,4	9,7	6,6	4,2	2,7	6,0
Восточносибирский край	5,0	8,0	7,0	8,6	9,7	14,3	16,5	11,6	8,9	4,0	2,6	3,8
УССР	3,7	3,4	7,4	10,3	17,8	18,4	14,4	9,0	5,7	4,4	2,7	2,8
СССР	**2,5**	**4,1**	**6,0**	**7,8**	**10,6**	**15,6**	**18,7**	**14,7**	**7,5**	**5,4**	**3,1**	**4,0**

579. Характеристика случек крупного рогатого скота в молочно-мясных совхозах 1932—1934 гг.

Республики, края и области	Годы	Распределение случек (в % к общему количеству случек)			
		Вольно	Вручную	Искусственно	Всего
Северный край	1932	—	91,6	8,4	100,0
	1933	2,9	92,3	4,8	100,0
	1934	0,4	97,4	2,2	100,0
Ленинградская область	1933	...	...	...	—
	1934	0,1	99,9	—	100,0
Западная область	1933	—	100,0	—	100,0
	1934	0,7	99,3	—	100,0
Московская область	1933	3,7	96,3	—	100,0
	1934	4,3	92,5	3,2	100,0
Горьковский край	1933	—	100,0	—	100,0
	1934	0,5	90,1	9,4	100,0
Бывш. Уральская область	1932	29,0	14,4	56,6	100,0
	1933	18,2	54,7	27,1	100,0
Свердловская область	1934	1,2	98,8	—	100,0
Челябинская область	1934	20,0	67,3	12,7	100,0
Башкирская АССР	1932	55,1	8,5	36,4	100,0
	1933	45,6	45,2	9,2	100,0
	1934	44,3	53,3	2,4	100,0
Татарская АССР	1932	—	89,5	10,5	100,0
	1933	31,7	68,3	—	100,0
	1934	4,3	95,7	—	100,0
Бывш. Средневолжский край	1932	...	...	...	—
	1933	52,8	32,5	14,7	100,0
	1934	50,5	46,1	3,4	100,0
Воронежская область	1932	—	51,7	48,3	100,0
	1933	1,9	88,6	9,5	100,0
	1934	0,4	99,6	—	100,0
Саратовский край	1932	10,7	3,3	86,0	100,0
	1933	53,4	21,7	24,9	100,0
	1934	54,3	34,9	10,8	100,0
Сталинградский край	1932	...	...	...	—
	1933	57,2	23,8	19,0	100,0
	1934	50,9	39,2	9,9	100,0
Северокавказский край (в старых границах)	1932	...	...	...	—
	1933	51,0	39,8	9,2	100,0
Северокавказский край (в новых границах)	1934	66,9	32,9	0,2	100,0
Азово-Черноморский край	1934	56,4	41,5	2,1	100,0
Казакская АССР	1932	...	...	...	—
	1933	80,9	11,5	7,6	100,0
	1934	70,1	27,6	2,3	100,0
Киргизская АССР	1932	87,6	3,2	9,2	100,0
	1933	78,9	21,1	—	100,0
Западносибирский край	1932	15,8	59,9	24,3	100,0
	1933	8,6	78,3	13,1	100,0
	1934	6,2	92,3	1,5	100,0
Восточносибирский край	1932	...	...	...	—
	1933	61,6	29,1	9,3	100,0
	1934	25,0	75,0	—	100,0
Дальневосточный край	1932	—	100,0	—	100,0
	1933	...	...	...	—
УССР	1932	13,1	52,1	34,8	100,0
	1933	29,3	66,3	4,4	100,0
	1934	4,4	93,8	1,8	100,0
ЗСФСР	1932	...	...	...	—
	1933	4,0	86,4	9,6	100,0
Узбекская ССР	1932	...	...	...	—
	1933	100,0	—	—	100,0
СССР	**1932**	**46,0**	**24,3**	**29,7**	100,0
	1933	**45,8**	**42,5**	**11,7**	100,0
	1934	**36,4**	**60,1**	**3,5**	100,0

Примечание. В таблице отражены не все республики, края и области, ввиду отсутствия сведений по случной кампании.

580. Распределение отелов по месяцам в молочно-мясных совхозах (в % к общему количеству отелов за год) 1932—1934 гг.

Республики, края и области	Годы	Январь	Февраль	Март	Апрель	Май	Июнь	Июль	Август	Сентябрь	Октябрь	Ноябрь	Декабрь
Северный край	1932	2,8	21,2	38,0	16,7	8,3	6,5	2,8	—	0,9	2,8	—	—
	1933	8,0	9,3	20,0	21,4	14,7	6,7	4,0	1,3	1,3	1,3	4,0	8,0
	1934	8,1	8,7	15,6	17,1	10,7	8,5	3,8	1,3	2,4	5,5	6,7	11,6
Ленинградская область	1934	9,8	9,7	16,8	11,3	9,9	7,5	6,2	2,9	3,8	5,6	6,8	9,7
Западная область	1934	8,1	9,2	17,6	14,4	11,8	9,6	5,5	2,6	1,7	2,5	6,2	10,8
Московская область	1934	8,6	10,4	14,1	12,2	11,5	11,3	6,8	3,6	3,4	4,6	5,5	8,0
Горьковский край	1934	8,8	13,0	19,1	12,6	10,9	7,6	3,9	3,9	1,9	0,3	4,7	13,3
Бывш. Уральская область	1932	7,9	16,6	20,3	12,2	9,4	14,0	7,2	3,3	0,4	8,7	—	—
	1933	3,3	5,7	8,6	15,0	13,6	15,1	9,5	14,1	3,4	4,5	2,9	4,3
Свердловская область	1934	10,1	15,8	15,8	15,8	6,5	8,5	3,4	1,3	1,8	1,5	9,2	10,3
Челябинская область	1934	6,6	9,2	14,9	13,5	13,4	11,4	10,9	4,3	3,0	2,5	4,8	5,5
Башкирская АССР	1932	3,6	19,6	24,1	20,5	6,2	3,6	3,6	4,5	14,3	—	—	—
	1933	2,7	4,5	8,7	21,4	22,1	14,0	10,8	4,8	2,6	1,9	3,5	3,0
	1934	6,9	9,3	18,2	13,8	12,8	13,2	8,2	3,1	2,1	2,5	4,0	5,9
Татарская АССР	1932	15,3	8,3	8,3	23,6	1,4	20,8	18,1	1,4	1,4	—	—	1,4
	1933	3,9	10,5	17,1	18,4	1,3	7,9	9,2	5,3	2,6	3,9	6,6	13,3
	1934	11,8	14,1	15,7	11,4	8,5	9,3	4,7	3,3	2,2	3,9	5,8	9,3
Бывш. Средневолжский край	1932	2,2	13,8	18,1	20,9	6,1	11,7	15,3	1,5	4,3	0,9	2,4	2,8
	1933	2,3	2,7	6,8	15,0	27,4	17,5	12,5	6,8	2,9	2,0	1,6	2,5
	1934	7,0	8,2	13,5	15,0	15,8	13,3	10,8	4,7	2,2	2,1	2,7	4,7
Воронежская область	1932	3,0	3,7	21,6	14,9	12,7	21,6	2,3	9,0	9,7	0,8	0,7	—
	1933	1,0	3,8	10,6	14,4	15,4	20,2	20,2	6,7	3,8	1,0	1,0	1,9
	1934	4,1	6,1	12,7	20,8	12,9	15,3	8,6	6,2	2,8	0,4	3,4	6,7
Саратовский край	1932	1,7	10,0	12,4	19,1	12,4	9,5	3,7	7,1	18,7	5,4	—	—
	1933	2,1	1,5	3,4	7,6	20,8	16,8	21,7	14,3	5,2	3,0	1,8	1,8
	1934	5,2	9,0	13,3	15,6	14,0	15,4	11,2	6,0	2,2	2,1	2,0	4,0
Сталинградский край	1932	1,6	8,4	10,6	12,2	16,2	6,3	7,0	33,6	2,4	0,3	1,4	0,0
	1933	2,4	2,4	5,1	27,0	24,8	17,1	10,5	5,5	1,7	1,1	1,3	1,1
	1934	3,7	5,8	11,0	22,0	20,8	9,3	10,2	7,2	2,5	1,9	2,0	3,6
Северокавказский край (в старых границах)	1932	0,9	5,7	6,7	13,6	17,6	17,1	15,9	5,4	9,0	0,9	3,4	3,8
Северокавказский край (в новых границах)	1933	2,4	3,5	2,9	24,9	19,3	10,1	13,9	10,7	4,4	2,3	4,5	1,1
	1934	1,5	3,2	5,5	19,1	24,8	15,3	7,1	8,2	5,0	2,2	1,7	6,4
Азово-Черноморский край	1934	3,8	4,4	10,4	26,1	14,2	13,2	10,5	6,6	3,2	1,8	2,4	3,4
Казакская АССР	1932	1,4	9,1	11,1	13,1	23,3	15,8	6,7	9,9	4,8	1,3	1,5	2,0
	1933	2,1	3,2	4,1	19,7	32,4	17,4	9,2	4,6	2,2	1,4	1,4	2,3
	1934	4,7	8,1	16,4	17,5	18,2	14,9	7,1	3,8	1,6	1,7	1,6	4,4
Киргизская АССР	1932	0,7	2,8	6,3	31,9	21,5	16,0	7,6	4,8	2,8	2,1	2,8	0,7
	1933	2,1	1,9	5,2	14,5	22,6	27,0	13,5	7,1	1,4	1,7	1,5	1,5
Западносибирский край	1932	9,2	13,2	18,4	10,1	14,5	5,0	6,4	8,2	3,9	4,9	2,8	3,4
	1933	4,6	6,7	13,4	12,6	17,0	9,6	15,0	5,2	3,6	3,0	3,8	5,5
	1934	7,0	9,3	15,7	15,1	11,5	10,0	6,9	4,0	3,0	3,8	5,4	8,3
Восточносибирский край	1932	1,7	9,3	11,9	32,6	11,9	16,1	9,7	5,5	1,3	—	—	—
	1933	—	4,8	2,9	11,8	16,6	25,7	19,4	6,4	2,9	2,0	3,8	3,7
	1934	8,9	9,8	16,7	14,7	10,1	8,9	7,2	3,6	2,9	3,6	6,0	7,6
УССР	1932	0,7	4,5	4,5	16,3	12,5	6,8	14,9	34,9	4,5	0,2	—	0,2
	1933	1,9	3,6	14,0	26,3	23,6	11,8	10,1	3,4	1,2	1,4	1,0	1,7
	1934	5,7	7,2	19,3	16,5	15,5	11,7	7,9	5,0	2,1	2,8	3,9	2,4
ЗСФСР	1933	2,2	6,6	16,5	14,3	17,6	3,3	11,0	18,7	1,1	2,2	4,3	2,2
Узбекская ССР	1932	2,2	13,3	15,7	13,3	24,4	2,2	11,2	13,3	—	—	2,2	2,2
	1933	10,2	10,2	16,3	22,4	10,2	6,1	10,2	4,2	4,2	2,0	2,0	2,0
СССР	**1932**	**3,7**	**10,4**	**13,7**	**14,7**	**16,1**	**11,7**	**8,5**	**10,2**	**5,0**	**2,4**	**1,7**	**1,9**
	1933	**2,8**	**4,3**	**7,7**	**17,8**	**23,1**	**14,6**	**12,3**	**6,6**	**2,9**	**2,2**	**2,5**	**3,2**
	1934	**5,8**	**8,2**	**15,1**	**16,8**	**15,1**	**12,3**	**8,0**	**4,4**	**2,4**	**2,6**	**3,5**	**5,8**

Примечание. Данные за 1932—1933 гг. приводятся без племсовхозов.

581. Показатели продуктивности крупного рогатого скота в молочно-мясных совхозах 1932—1934 гг.

В центнерах

Республики, края и области	Тресты	Годы	Средний живой вес головы скота, сданного на мясо						Сдача масла на одну фуражную корову	Среднегодовой удой на одну фуражную коров
			Коровы	Нетели	Молодняк от 1—2 лет	Телята до 1 года	Волы	Быки		
Северный край	Северный	1932	...	...	...	...	...	...	0,35	7,92
		1933	2,99	2,22	...	0,63	—	4,26	0,36	9,97
		1934	3,11	3,02	1,56	1,18	—	5,55	0,54	12,88
Ленинградская обл.	Ленинградский	1934	3,40	3,10	1,27	0,60	—	5,90	0,56	15,45
Западная область	Западный	1934	3,20	3,00	1,26	0,70	—	5,80	0,48	12,42
	Племсовхозы	1933	...	...	...	...	...	...	0,40	12,32
Московская область	Московский	1934	3,70	3,10	1,18	0,40	5,50	4,80	0,61	15,97
	Рязанский	1934	3,70	3,30	2,11	0,60	4,20	—	0,62	15,55
	Племсовхозы	1933	3,66	2,25	1,76	1,39	2,17	5,98	0,37	10,49
	В среднем	1933	3,66	2,25	1,76	1,39	2,17	5,98	0,37	10,49
		1934	3,70	3,20	1,78	0,46	4,30	4,80	0,61	15,75
Ивановская область	Племсовхозы	1933	3,90	2,86	1,83	1,02	—	5,98	0,49	14,49
Горьковский край	Горьковский	1934	...	...	...	...	...	...	0,54	14,59
	Племсовхозы	1933	...	...	...	...	...	...	0,50	12,79
Бывш. Уральская обл.	Свердловский (бывш. скотоводтрест)	1932	...	...	...	...	...	...	0,13	4,44
		1933	2,46	2,48	1,95	0,82	3,21	3,47	0,18	5,80
	Свердловский (бывш. маслотрест)	1932	...	...	...	...	...	...	0,31	6,91
		1933	2,71	...	...	...	4,33	3,50	0,42	9,94
	Племсовхозы	1933	...	...	...	...	...	...	...	...
	В среднем	1932	...	...	...	...	...	...	0,19	5,25
		1933	2,52	2,48	1,95	0,82	3,22	3,48	0,25	7,09
Свердловская область	Свердловский	1934	2,69	2,17	1,57	1,03	4,67	—	0,47	10,85
Челябинская область	Троицкий	1934	2,65	2,18	1,75	0,90	2,85	3,82	0,21	4,77
	Ишимский	1934	2,76	2,27	1,75	1,21	3,64	4,00	0,32	7,49
	В среднем	1934	2,70	2,24	1,75	1,17	3,10	3,87	0,27	6,25
Башкирская АССР	Башкирский	1932	...	...	...	...	...	...	0,19	5,20
		1933	2,42	2,42	1,96	0,59	3,03	3,27	0,21	6,81
		1934	2,83	2,47	2,06	1,14	3,35	4,79	0,21	5,57

581. Показатели продуктивности крупного рогатого скота в молочно-мясных совхозах 1932 — 1934 гг.

В центнерах

Республики, края и области	Тресты	Годы	Средний живой вес головы скота, сданного на мясо						Сдача масла на одну фуражную корову	Средне-годовой удой на одну фуражную корову
			Коровы	Нетели	Молодняк от 1—2 лет	Телята до 1 года	Волы	Быки		
Татарская АССР	Татарский	1932	...	...	...	...	...	...	0,33	7,54
		1933	3,03	2,95	2,20	0,86	—	4,05	0,41	10,28
		1934	3,32	2,73	1,61	1,00	4,50	4,40	0,48	12,83
Бывш. Средневолжский край	Самарский	1932	...	...	...	...	...	...	0,18	5,71
		1933	3,17	2,85	2,18	1,17	3,88	4,13	0,20	6,20
		1934	3,30	2,77	2,36	0,83	3,49	4,30	0,32	7,74
	Оренбургский	1932	...	...	...	...	...	...	0,12	4,54
		1933	3,30	2,80	2,32	1,08	3,60	3,92	0,19	6,53
		1934	3,32	2,96	2,13	1,06	3,82	4,99	0,25	5,38
	Племсовхозы	1933	3,17	3,20	2,64	—	3,00	6,01	0,19	9,78
	В среднем	1932	...	...	...	...	...	...	0,15	5,09
		1933	3,22	2,84	2,25	1,13	3,23	4,11	0,20	6,51
		1934	3,30	2,86	2,21	0,93	3,70	4,71	0,28	6,51
Воронежская область	Воронежский	1932	...	...	...	...	...	...	0,32	8,10
		1933	3,45	2,36	2,19	0,98	4,75	5,42	0,40	9,99
		1934	3,95	3,22	2,41	1,24	3,94	5,59	0,52	13,91
Саратовский край	Саратовский	1932	...	...	...	...	...	...	0,10	4,95
		1933	3,48	3,02	2,41	1,00	3,63	4,40	0,18	6,20
		1934	3,41	3,06	2,30	—	3,65	4,48	0,28	6,44
	Немцев Поволжья	1932	...	...	...	...	...	...	0,11	4,63
		1933	3,45	2,96	2,41	—	3,64	4,00	0,29	8,53
		1934	3,40	3,01	2,30	—	4,40	4,99	0,29	7,78
	В среднем	1932	...	...	...	...	...	...	0,10	4,86
		1933	3,47	3,01	2,41	1,00	3,63	4,36	0,21	6,78
		1934	3,41	3,05	2,30	—	3,85	4,64	0,29	6,96
Сталинградский край	Сталинградский	1932	...	...	...	...	...	...	0,10	3,52
		1933	3,34	3,20	2,35	—	4,41	3,64	0,17	6,57
		1934	3,42	3,03	2,15	1,50	4,33	4,29	0,23	4,82
	Калмыцкий	1932	...	...	...	...	...	...	0,04	3,73
		1933	3,55	2,88	2,09	—	4,55	5,58	0,11	7,32
		1934	2,94	2,29	2,00	—	3,03	3,20	0,15	4,18
	В среднем	1932	...	...	...	...	...	...	0,08	3,65
		1933	3,40	3,14	2,26	—	4,42	4,00	0,15	6,66
		1934	3,23	2,81	2,09	1,50	4,18	3,95	0,21	4,64
Бывш. Нижневолжский край	Племсовхозы	1933	3,47	2,45	2,60	—	3,90	4,70	0,04	5,82

581. Показатели продуктивности крупного рогатого скота в молочно-мясных совхозах 1932—1934 гг.

В центнерах

Республики, края и области	Тресты	Годы	Средний живой вес головы скота, сданного на мясо						Сдача масла на одну фуражную корову	Средне-годовой удой на одну фуражную корову
			Коровы	Нетели	Молодняк от 1—2 лет	Телята до 1 года	Волы	Быки		
Северокавказский край (в старых границах)	Северокавказский . . .	1932	...	...	...	...	...	...	0,11	4,58
		1933	3,55	3,23	2,70	0,45	5,29	4,31	0,18	5,60
	Племсовхозы	1933	3,43	2,50	2,28	0,92	3,85	4,52	0,20	7,27
	В среднем . .	1932	...	...	...	...	...	...	0,11	4,58
		1933	3,54	3,16	2,69	0,67	5,17	4,32	0,18	5,83
Северокавказский край (в новых границах)	Северокавказский . . .	1934	3,46	2,68	2,47	1,26	4,42	4,38	0,22	4,94
Азово-Черноморский край	Ростовский	1934	3,32	2,79	2,36	1,40	4,21	4,66	0,27	6,60
	Миллеровский	1934	3,71	3,15	2,65	—	4,38	4,60	0,30	6,35
	В среднем . .	1934	3,46	2,87	2,43	1,40	4,27	4,64	0,28	6,52
Актюбинская область	Кустанайский	1932	...	...	...	...	...	...	0,09	3,43
		1933	2,89	2,49	1,68	0,74	2,93	3,69	0,17	5,92
		1934	2,56	2,02	1,70	0,72	2,67	3,77	0,17	3,62
	Актюбинский	1932	...	...	...	...	...	...	0,12	4,80
		1933	3,04	2,56	1,98	0,89	4,45	3,58	0,13	5,43
		1934	3,02	2,55	2,07	—	3,03	3,69	0,17	3,85
	В среднем . .	1932	...	...	...	...	...	...	0,11	4,19
		1933	2,94	2,52	1,87	0,75	3,31	3,65	0,16	5,74
		1934	2,70	2,23	1,85	0,72	2,91	3,74	0,17	3,71
Алма-Атинская область	Алма-Атинский	1932	...	...	...	...	...	...	0,08	3,05
		1933	2,92	2,45	2,09	0,75	3,75	3,45	0,11	5,20
		1934	3,02	3,00	1,92	0,66	3,00	3,63	0,17	3,81
Восточноказакстанская область	Семипалатинский	1932	...	...	...	...	...	...	0,08	3,60
		1933	2,97	2,63	1,99	0,62	3,00	3,31	0,15	5,04
		1934	...	...	...	...	...	...	0,16	3,71
	Павлодарский	1932	...	...	...	...	...	...	0,09	3,03
		1933	3,13	2,23	2,17	0,94	3,65	3,60	0,17	4,84
		1934	2,76	2,16	1,98	1,80	2,76	3,44	0,23	4,81
	В среднем . .	1932	...	...	...	...	...	...	0,09	3,30
		1933	3,06	2,49	2,05	0,75	3,32	3,42	0,16	4,96
		1934	2,76	2,16	1,98	1,80	2,76	3,44	0,20	4,32
Западноказакстанская область	Западноказакстанский .	1932	...	...	...	...	...	...	0,13	4,65
		1933	2,78	2,89	2,28	0,80	3,27	3,04	0,14	5,83
		1934	...	...	...	...	...	...	0,18	4,25

581. Показатели продуктивности крупного рогатого скота в молочно-мясных совхозах 1932—1934 гг.

В центнерах

Республики, края и области	Тресты	Годы	Средний живой вес головы скота, сданного на мясо						Сдача масла на одну фуражную корову	Средне-годовой удой на одну фуражную корову
			Коровы	Нетели	Молодняк от 1—2 лет	Телята до 1 года	Волы	Быки		
Карагандинская область	Карагандинский	1932	...	...	...	...	...	...	0,11	3,78
		1933	2,91	2,63	2,07	0,82	3,25	4,08	0,16	5,48
		1934	3,03	2,58	2,08	—	3,06	—	0,20	4,70
	Акмолинский	1932	...	...	...	...	...	...	0,08	3,44
		1933	2,83	1,99	2,02	0,91	3,79	4,72	0,14	4,50
		1934	...	...	...	...	...	...	0,18	3,96
	В среднем	1932	...	...	...	...	...	...	0,10	3,66
		1933	2,87	2,05	2,05	0,83	3,38	4,44	0,15	4,98
		1934	3,03	2,58	2,08	—	3,06	—	0,19	4,36
Киргизская АССР	Киргизский	1932	...	...	...	...	...	...	0,08	3,31
		1933	2,70	2,89	2,65	0,90	2,67	2,20	0,12	4,65
Западносибирский край	Омский	1932	...	...	...	...	...	...	0,24	7,16
		1933	2,74	2,27	1,87	0,98	...	5,04	0,54	11,34
		1934	2,86	2,63	1,79	1,28	4,08	3,95	0,48	11,12
	Тюкалинский	1932	...	...	...	...	...	...	0,30	7,19
		1933	2,62	2,44	1,85	1,40	2,82	3,63	0,55	10,95
		1934	2,79	2,27	1,98	1,44	3,30	—	0,52	11,83
	Сибирско-Татарский	1932	...	...	...	...	...	...	...	8,68
		1933	...	...	...	...	...	...	0,48	10,93
		1934	2,87	2,26	1,92	0,93	2,83	3,00	0,51	12,04
	Барабинский	1932	...	...	...	...	...	...	0,30	9,27
		1933	2,74	2,04	1,76	1,27	3,50	—	0,51	11,19
		1934	2,82	2,48	1,89	1,43	3,47	3,15	0,49	11,62
	Новосибирский (бывш. скотоводтрест)	1932	...	...	...	...	...	...	0,22	5,77
	Новосибирский (бывш. маслотрест)	1932	...	...	...	...	...	...	0,34	10,13
		1933	2,70	1,71	1,85	1,04	2,44	3,62	0,41	9,02
		1934	2,77	2,35	2,01	1,10	2,26	—	0,47	11,37
	Кузбасский	1932	...	...	...	...	...	...	0,15	7,91
		1933	2,82	2,41	2,16	...	2,29	3,08	0,39	9,00
		1934	2,76	2,54	1,93	1,10	2,89	2,44	0,46	10,72
	Горно-Алтайский	1932	...	...	...	...	...	...	0,41	9,69
		1933	2,54	2,15	1,62	1,38	3,00	2,76	0,39	8,90
		1934	2,77	2,45	1,79	0,84	3,00	—	0,38	8,73
	Минусинский	1933	2,72	2,37	2,13	0,79	2,40	2,66	0,17	4,51
		1934	2,79	2,50	1,95	0,92	2,74	—	0,24	4,97
	Племсовхозы	1933	3,28	4,00	2,69	...	...	...	0,08	5,04
	В среднем	1932	...	...	...	...	...	...	0,30	7,42
		1933	2,72	2,23	1,90	...	2,42	3,17	0,40	9,10
		1934	2,81	2,47	1,92	1,10	2,75	2,73	0,43	9,92

581. Показатели продуктивности крупного рогатого скота в молочно-мясных совхозах 1932—1934 гг.

В центнерах

Республики, края и области	Тресты	Годы	Средний живой вес головы скота, сданного на мясо						Сдача масла на одну фуражную корову	Среднегодовой удой на одну фуражную корову
			Коровы	Нетели	Молодняк от 1—2 лет	Телята до 1 года	Волы	Быки		
Восточносибирский край	Восточносибирский	1932	...	...	...	...	...	...	0,05	...
		1933	2,70	2,25	1,96	0,54	—	3,78	0,11	3,69
		1934	2,67	2,35	1,85	1,48	2,67	3,68	0,23	5,14
УССР	Харьковский	1932	...	...	...	...	...	...	0,16	4,54
		1933	3,72	3,23	2,02	0,95	3,82	4,80	0,30	8,44
		1934	4,30	3,40	2,37	—	5,20	—	0,46	12,79
	Днепропетровский	1932	...	...	...	...	...	...	0,20	7,33
		1933	3,00	2,82	2,06	0,96	2,33	2,30	0,39	10,28
		1934	3,75	3,30	2,33	0,92	3,76	4,95	0,51	14,79
	Одесский	1932	...	...	...	...	...	...	0,14	6,76
		1933	3,73	3,17	2,30	1,05	3,72	4,05	0,36	9,10
	Донецкий	1933	3,16	3,00	2,31	0,78	—	4,25	0,35	10,93
		1934	3,63	3,30	1,77	0,94	4,10	5,04	0,44	12,06
	Племсовхозы	1933	3,68	2,36	2,51	1,53	—	5,06	0,38	16,76
	В среднем	1932	...	...	...	...	...	...	0,17	6,11
		1933	3,43	2,95	2,21	1,04	3,14	3,42	0,35	10,24
		1934	3,80	3,31	2,11	0,93	4,22	5,00	0,46	13,03
БССР	Племсовхозы	1933	3,09	3,00	2,60	0,82	—	2,65	0,36	13,55
ЗСФСР	Азербайджанский	1932	...	...	...	...	...	...	...	...
		1933	2,20	2,22	1,50	0,94	3,77	4,29	0,12	...
	Грузинский	1932	...	...	...	...	...	...	...	5,32
		1933	3,03	2,80	1,48	1,08	2,50	...	0,27	6,71
	Армянский	1932	...	...	...	...	...	...	...	4,06
		1933	3,00	2,28	1,12	0,72	4,00	3,41	0,25	6,11
	В среднем	1932	...	...	...	...	...	...	0,11	...
		1933	2,60	2,25	1,20	0,84	3,46	4,17	0,21	...
Узбекская ССР	Узбекский	1933	2,03	1,80	1,95	—	3,36	2,20	0,07	...
СССР	**В среднем по системе молмясосовхозов**	**1932**	...	...	...	...	...	...	**0,17**	**5,05**
		1933	**3,02**	**2,69**	**2,12**	**0,98**	**3,85**	**3,87**	**0,24**	**7,00**
		1934	**3,03**	**2,60**	**2,04**	**0,97**	**3,44**	**4,15**	**0,30**	**7,22**

Примечание. Данные по среднегодовому удою за 1934 г. не включают молоко, высосанное телятами при подсосно-поддойном методе воспитания. С учетом высосанного молока средне-годовой удой по системе составляет 8,45 цент.

Данные за 1932 г. приводятся без племсовхозов.

582. Группировка коров молочно-мясных совхозов по продуктивности (в союзном разрезе) по данным бонитировки 1934 г.

Группы трестов по направлениям	Показатели	Количество коров, вошедших в группировку	Группы по величине удоя (кг) за лактационный период														
			400—600	601—800	801—1000	1001—1200	1201—1400	1401—1600	1601—1800	1801—2000	2001—2200	2201—2400	2401—2600	2601—2800	2801—3000	3001—3500	3501—4000	Свыше 4000
Тресты молочно-масляного направления	Количество голов . . .	263 209	3 577	24 997	29 287	40 894	42 186	36 647	30 422	22 105	13 821	7 123	4 781	3 229	1 734	1 604	522	280
	%	100,0	1,4	9,5	11,1	15,6	16,0	13,9	11,6	8,4	5,2	2,7	1,8	1,2	0,7	0,6	0,2	0,1
Тресты молочно-мясного направления	Количество голов . . .	278 970	15 228	73 734	71 657	47 902	27 203	16 071	10 477	7 509	3 844	1 934	1 342	925	419	496	168	61
	%	100,0	5,4	26,3	25,7	17,2	9,8	5,8	3,8	2,7	1,4	0,7	0,5	0,3	0,2	0,2	0,0	0,0
Всего по системе молмясосовхозов	**Количество голов . . .**	**542 179**	**18 805**	**98 731**	**100 944**	**88 796**	**69 389**	**52 718**	**40 899**	**29 614**	**17 665**	**9 057**	**6 123**	**4 154**	**2 153**	**2 100**	**690**	**341**
	%	**100,0**	**3,5**	**18,2**	**18,6**	**16,4**	**12,8**	**9,7**	**7,5**	**5,5**	**3,2**	**1,7**	**1,1**	**0,8**	**0,4**	**0,4**	**0,1**	**0,1**

Примечание. В группу трестов молочно-масляного направления включены тресты: Северный, Ленинградский, Западный, Горьковский, Башкирский, Татарский, Воронежский, тресты Московской области, Западносибирского края и УССР.

В группу трестов молочно-мясного направления включены тресты: Свердловский, Ишимский, Пятигорский, тресты Средневолжского, Саратовского, Сталинградского и Азово-Черноморского краев и Казакской АССР.

583. Группировка коров молочно-мясных по данным бони

№ строк	Республики, края и области	Тресты	Показатели	Количество коров, вошедших в группировку	400—600
1	Северный край	Северный	гол.	9 686	48
2			%	100,0	0,5
3	Ленинградская область	Ленинградский	гол.	3 716	—
4			%	100,0	—
5	Западная область	Западный	гол.	7 660	121
6			%	100,0	1,6
7	Московская область	Московский	гол.	4 272	14
8			%	100,0	0,3
9		Рязанский	гол.	5 009	—
10			%	100,0	—
11		Итого	гол.	9 281	14
12			%	100,0	0,1
13	Горьковский край	Горьковский	гол.	4 597	—
14			%	100,0	—
15	Свердловская область	Свердловский	гол.	3 428	108
16			%	100,0	3,1
17	Челябинская область	Ишимский	гол.	21 951	—
18			%	100,0	—
19	Башкирская АССР	Башкирский	гол.	16 173	1 313
20			%	100,0	8,1
21	Татарская АССР	Татарский	гол.	7 790	—
22			%	100,0	—
23	Бывш. Средневолжский край	Самарский	гол.	8 087	—
24			%	100,0	—
25		Оренбургский	гол.	24 970	—
26			%	100,0	—
27		Итого	гол.	33 057	—
28			%	100,0	—
29	Воронежская область	Воронежский	гол.	12 284	—
30			%	100,0	—
31	Саратовский край	Саратовский	гол.	13 869	875
32			%	100,0	6,3
33		Немцев Поволжья	гол.	10 236	—
34			%	100,0	—
35		Итого	гол.	24 105	875
36			%	100,0	3,6
37	Сталинградский край	Сталинградский	гол.	25 771	—
38			%	100,0	—
39		Калмыцкий	гол.	5 804	1
40			%	100,0	0,0
41		Итого	гол.	31 575	1
42			%	100,0	0,0
43	Северокавказский край	Пятигорский	гол.	4 418	89
44			%	100,0	2,0
45	Азово-Черноморский край	Ростовский	гол.	25 308	—
46			%	100,0	—

совхозов по продуктивности
тировки 1934 г.

Группы по величине удоя (кг) за лактационный период														№ строк
601—800	801—1000	1001—1200	1201—1400	1401—1600	1601—1800	1801—2000	2001—2200	2201—2400	2401—2600	2601—2800	2801—3000	3001—3500	3501—4000	Свыше 4000	
422	1 072	1 367	1 412	1 182	1 489	1 029	579	380	267	148	112	115	35	29	1
4,4	11,1	14,1	14,6	12,2	15,4	10,6	6,0	3,9	2,7	1,5	1,1	1,2	0,4	0,3	2
—	—	451	599	557	552	470	323	230	151	114	76	107	44	42	3
—	—	12,1	16,1	15,0	14,9	12,7	8,7	6,2	4,0	3,1	2,0	2,9	1,2	1,1	4
488	977	1 522	1 211	1 084	952	523	302	126	100	98	46	60	24	26	5
6,4	12,8	19,9	15,8	14,2	12,4	6,8	3,9	1,6	1,3	1,3	0,6	0,8	0,3	0,3	6
494	414	600	542	426	446	314	270	254	150	81	46	124	55	42	7
11,6	9,7	14,1	12,7	10,0	10,4	7,3	6,3	5,9	3,5	1,9	1,1	2,9	1,3	1,0	8
175	254	606	640	637	736	695	417	298	198	172	79	78	21	3	9
3,5	5,1	12,1	12,8	12,7	14,7	13,9	8,3	5,9	3,9	3,4	1,6	1,6	0,4	0,1	10
669	668	1 206	1 182	1 063	1 182	1 009	687	552	348	253	125	202	76	45	11
7,2	7,2	13,0	12,8	11,5	12,8	10,9	7,4	5,9	3,7	2,7	1,3	2,2	0,8	0,5	12
122	263	635	792	812	723	521	321	138	102	69	32	50	16	1	13
2,7	5,7	13,8	17,2	17,7	15,7	11,3	7,0	3,0	2,2	1,5	0,7	1,1	0,4	0,0	14
404	762	711	590	303	308	149	50	16	16	6	2	2	1	—	15
11,8	22,2	20,7	17,2	8,8	9,0	4,3	1,5	0,5	0,5	0,2	0,1	0,1	0,0	—	16
5 337	4 899	4 880	2 918	1 986	1 192	472	148	63	31	10	6	9	—	—	17
24,3	22,3	22,2	13,3	9,0	5,4	2,2	0,7	0,3	0,2	0,1	0,0	0,0	—	—	18
4 567	2 633	2 467	2 013	1 110	627	519	381	248	126	75	59	26	7	2	19
28,2	16,2	15,2	12,4	6,9	3,9	3,2	2,4	1,5	0,8	0,5	0,4	0,2	0,1	0,0	20
388	809	1 506	1 490	1 284	797	510	375	232	146	101	67	59	16	10	21
5,0	10,4	19,3	19,1	16,5	10,2	6,5	4,8	3,0	1,9	1,3	0,9	0,8	0,2	0,1	22
1 262	1 633	1 459	1 193	778	755	487	257	117	49	51	23	19	2	2	23
15,6	20,2	18,0	14,8	9,6	9,3	6,0	3,2	1,4	0,6	0,6	0,3	0,2	0,1	0,1	24
2 958	7 364	8 257	2 783	1 332	927	556	354	198	131	79	18	10	3	—	25
11,9	29,5	33,2	11,1	5,3	3,7	2,2	1,4	0,8	0,5	0,3	0,1	0,0	0,0	—	26
4 220	8 997	9 716	3 976	2 110	1 682	1 043	611	315	180	130	41	29	5	2	27
12,8	27,2	29,4	12,0	6,4	5,1	3,2	1,8	1,0	0,5	0,4	0,1	0,1	0,0	0,0	28
—	—	1 812	1 347	1 466	1 955	1 691	1 377	766	789	509	235	235	76	26	29
—	—	14,8	11,0	11,9	15,9	13,8	11,3	6,2	6,4	4,1	1,9	1,9	0,6	0,2	30
1 824	2 646	2 232	1 910	1 677	1 005	866	361	184	106	75	54	25	22	7	31
13,1	19,1	16,1	13,8	12,1	7,2	6,2	2,6	1,3	0,8	0,5	0,4	0,2	0,2	0,1	32
1 719	1 390	1 965	1 555	1 097	882	728	371	225	127	97	38	37	5	—	33
16,8	13,6	19,2	15,2	10,7	8,6	7,1	3,6	2,2	1,2	0,9	0,4	0,4	0,1	—	34
3 543	4 036	4 197	3 465	2 774	1 887	1 594	732	409	233	172	92	62	27	7	35
14,7	16,7	17,5	14,4	11,5	7,8	6,6	3,0	1,7	1,0	0,7	0,4	0,3	0,1	0,0	36
10 496	5 915	3 543	2 168	974	716	1 049	534	118	142	33	14	56	13	—	37
40,7	23,0	13,8	8,4	3,8	2,8	4,1	2,1	0,5	0,5	0,1	0,0	0,2	0,0	—	38
3 437	1 428	767	160	6	3	2	—	—	—	—	—	—	—	—	39
59,3	24,6	13,2	2,8	0,1	0,0	0,0	—	—	—	—	—	—	—	—	40
13 933	7 343	4 310	2 328	980	719	1 051	534	118	142	33	14	56	13	—	41
44,1	23,3	13,7	7,4	3,1	2,3	3,3	1,7	0,4	0,4	0,1	0,0	0,2	0,0	—	42
1 073	877	1 010	865	282	152	40	15	7	2	—	2	4	—	—	43
24,3	19,9	22,9	19,6	6,4	3,4	0,9	0,3	0,2	0,0	—	0,0	0,1	—	—	44
5 907	5 282	3 505	2 662	1 805	1 662	1 379	963	619	515	405	180	266	110	48	45
23,4	20,9	13,8	10,6	7,1	6,6	5,4	3,8	2,4	2,0	1,6	0,7	1,1	0,4	0,2	46

583. Группировка коров молочно-мясных по данным бони

№ строк	Республики, края и области	Трести	Показатели	Количество коров, вошедших в группировку	400—600
1	Азово-Черноморский край	Миллеровский	гол.	5 836	180
2			%	100,0	3,1
3		Итого	гол.	31 144	180
4			%	100,0	0,6
5	Казакская АССР	Актюбинский	гол.	13 873	902
6			%	100,0	6,5
7		Алма-Атинский	гол.	27 987	3 901
8			%	100,0	13,9
9		Восточноказакстанский	гол.	8 597	1 085
10			%	100,0	12,6
11		Павлодарский	гол.	16 331	—
12			%	100,0	—
13		Западноказакстанский	гол.	31 124	3 456
14			%	100,0	11,1
15		Акмолинский	гол.	9 429	1 481
16			%	100,0	15,7
17		Карагандинский	гол.	21 951	3 150
18			%	100,0	14,4
19		Итого	гол.	129 292	13 975
20			%	100,0	10,9
21	Западносибирский край	Тюкалинский	гол.	9 200	97
22			%	100,0	1,1
23		Сибирско-Татарский	гол.	23 642	—
24			%	100,0	—
25		Барабинский	гол.	22 581	—
26			%	100,0	—
27		Новосибирский	гол.	31 791	7
28			%	100,0	0,0
29		Кузбасский	гол.	22 499	1 977
30			%	100,0	8,8
31		Горно-Алтайский	гол.	24 578	—
32			%	100,0	—
33		Минусинский	гол.	21 815	—
34			%	100,0	—
35		Итого	гол.	156 106	2 081
36			%	100,0	1,3
37	УССР	Днепропетровский	гол.	12 643	—
38			%	100,0	—
39		Донецкий	гол.	23 273	—
40			%	100,0	—
41		Итого	гол.	35 916	—
42			%	100,0	—
43	**СССР**	**Всего по системе молмясосовхозов**	**гол.**	**542 179**	**18 805**
44			**%**	**100,0**	**3,5**

Примечание. Расхождение в числе коров с данными на 1 января 1935 г. происходит за счет охвата

совхозов по продуктивности
тировки 1934 г.

Группы по величине удоя (кг) за лактационный период															
601—800	801—1000	1001—1200	1201—1400	1401—1600	1601—1800	1801—2000	2001—2200	2201—2400	2401—2600	2601—2800	2801—3000	3001—3500	3501—4000	Свыше 4000	№ строк
623	903	880	912	644	697	368	262	93	72	105	44	40	11	2	1
10,7	15,5	15,1	15,6	11,1	11,9	6,3	4,5	1,6	1,2	1,8	0,7	0,7	0,2	0,0	2
6 530	6 185	4 385	3 574	2 449	2 359	1 747	1 225	712	587	510	224	306	121	50	3
21,0	19,8	14,0	11,5	7,9	7,6	5,6	3,9	2,3	1,9	1,6	0,7	1,0	0,4	0,2	4
4 026	4 182	2 399	998	556	269	239	100	88	46	30	25	13	—	—	5
29,0	30,3	17,3	7,2	4,0	1,9	1,7	0,7	0,6	0,3	0,2	0,2	0,1	—	—	6
8 178	10 224	3 284	1 306	607	292	111	42	29	10	—	3	—	—	—	7
29,2	36,6	11,7	4,7	2,2	1,0	0,4	0,2	0,1	0,0	—	0,0	—	—	—	8
1 733	2 261	1 617	858	345	281	181	145	46	29	6	4	6	—	—	9
20,2	26,3	18,8	10,0	4,0	3,3	2,1	1,7	0,5	0,3	0,1	0,0	0,1	—	—	10
6 425	6 202	1 955	970	472	139	139	24	4	—	1	—	—	—	—	11
39,4	38,0	12,0	5,9	2,9	0,8	0,8	0,2	0,0	—	0,0	—	—	—	—	12
9 374	7 734	5 242	2 941	1 231	558	360	117	79	26	6	—	—	—	—	13
30,1	24,9	16,8	9,4	4,0	1,8	1,2	0,4	0,2	0,1	0,0	—	—	—	—	14
3 673	1 450	1 271	691	481	108	201	17	6	16	20	3	8	1	2	15
39,0	15,4	13,5	7,3	5,1	1,1	2,1	0,2	0,1	0,2	0,2	0,0	0,1	0,0	0,0	16
5 285	6 505	2 925	1 723	1 495	531	182	84	42	24	1	3	1	—	—	17
24,1	29,6	13,3	7,9	6,8	2,4	0,8	0,4	0,2	0,1	0,0	0,0	0,0	—	—	18
38 694	38 558	18 693	9 487	5 187	2 178	1 413	529	294	151	64	38	28	1	2	19
29,9	29,8	14,5	7,3	4,0	1,7	1,1	0,4	0,2	0,1	0,1	0,0	0,0	0,0	0,0	20
643	1 144	1 812	2 118	1 500	840	577	260	97	56	35	10	6	2	3	21
7,0	12,4	19,7	23,0	16,3	9,1	6,3	2,8	1,1	0,6	0,4	0,1	0,1	0,0	0,0	22
1 133	2 179	3 791	4 158	4 243	3 128	1 822	1 793	614	367	165	118	98	22	11	23
4,8	9,2	16,0	17,6	18,0	13,2	7,7	7,6	2,6	1,6	0,7	0,5	0,4	0,1	0,0	24
755	2 181	4 890	5 019	4 118	2 958	1 498	594	319	111	83	23	32	—	—	25
3,3	9,7	21,7	22,3	18,2	13,1	6,6	2,6	1,4	0,5	0,4	0,1	0,1	—	—	26
124	3 016	3 729	5 926	5 991	5 044	4 186	1 937	938	437	264	115	48	20	9	27
0,4	9,5	11,7	18,6	18,8	15,9	13,2	6,1	3,0	1,4	0,8	0,4	0,1	0,1	0,0	28
1 543	2 483	3 869	4 488	3 310	2 268	1 382	663	261	123	74	28	24	5	1	29
6,9	11,0	17,2	20,0	14,7	10,1	6,1	3,0	1,2	0,5	0,3	0,1	0,1	0,0	0,0	30
4954	4 170	5 071	3 310	2 759	1 959	1 196	672	247	122	66	35	16	1	—	31
20,1	17,0	20,6	13,5	11,2	8,0	4,9	2,7	1,0	0,5	0,3	0,1	0,1	0,0	—	32
7 168	5 209	3 174	3 105	1 715	800	391	193	40	12	5	2	—	1	—	33
32,8	23,9	14,5	14,2	7,9	3,7	1,8	0,9	0,2	0,1	0,0	0,0	—	0,0	—	34
16 320	20 382	26 336	28 124	23 636	16 997	11 052	6 112	2 516	1 228	692	331	224	51	24	35
10,5	13,1	16,9	18,0	15,2	10,9	7,1	3,9	1,6	0,8	0,4	0,2	0,1	0,0	0,0	36
—	790	902	1 158	1 568	2 009	1 927	1 661	807	614	550	251	274	93	39	37
—	6,2	7,1	9,2	12,4	15,9	15,2	13,1	6,4	4,9	4,4	2,0	2,2	0,7	0,3	38
2 021	1 693	2 690	2 858	2 885	3 139	2 854	1 703	1 128	910	620	400	252	84	36	39
8,7	7,3	11,5	12,3	12,4	13,5	12,2	7,3	4,8	3,9	2,7	1,7	1,1	0,4	0,2	40
2 021	2 483	3 592	4 016	4 453	5 148	4 781	3 364	1 935	1 524	1 170	651	526	177	75	41
5,6	6,9	10,0	11,2	12,4	14,2	13,3	9,4	5,4	4,2	3,2	2,0	1,5	0,5	0,2	42
98 731	**100 944**	**88 796**	**69 389**	**52 718**	**40 899**	**29 614**	**17 665**	**9 057**	**6 123**	**4 154**	**2 153**	**2 100**	**690**	**341**	43
18,2	**18,6**	**16,4**	**12,8**	**9,7**	**7,5**	**5,5**	**3,2**	**1,7**	**1,1**	**0,8**	**0,4**	**0,4**	**0,1**	**0,1**	44

различного состава стада.

584. Группировка коров молочно-мясных совхозов по продуктивности (в породном разрезе) по данным бонитировки 1934 г.

Породы	Чистопородные или метисы	Количество коров, вошедших в группировку	Группы по величине удоя (кг) за лактационный период														
			400—400	601—800	801—1000	1001—1200	1201—1400	1401—1600	1601—1800	1801—2000	2001—2200	2201—2400	2401—2600	2601—2800	2801—3000	3001—3500	3501—4000	Свыше 4000
		Голов															
Симментальская	ч/п.	300	9	5	5	29	38	26	27	20	44	16	26	18	12	8	11	6
	мет.	18 807	113	1 240	1 863	2 333	2 181	1 999	2 478	2 358	1 422	913	733	526	280	249	86	33
Швицкая	ч/п.	146	2	2	1	6	10	11	13	16	10	14	5	15	11	12	8	10
	мет.	2 534	—	69	156	332	385	395	405	292	186	104	56	71	22	45	12	4
Остфризская и голландская	ч/п.	269	—	—	—	—	8	1	9	14	17	23	27	29	23	58	27	33
	мет.	1 249	—	3	69	105	50	94	145	187	137	92	92	60	32	99	44	40
Герефордская и шортгорнская	ч/п.	130	—	35	50	26	12	4	1	—	—	—	—	—	—	2	—	—
	мет.	259	—	28	56	57	48	31	14	8	6	2	3	3	2	1	—	—
Холмогорская	ч/п.	647	—	10	15	57	85	67	57	70	73	49	55	39	21	24	9	16
	мет.	971	—	10	38	107	111	92	165	133	81	81	52	28	27	38	6	2
Красно-немецкая	ч/п. мет.	21 434	32	804	1 028	1 846	2 240	2 588	3 131	2 855	2 211	1 395	1 145	878	504	514	184	79
Ярославская	ч/п.	523	—	8	27	37	49	48	89	79	58	42	31	20	18	11	5	1
	мет.	1 693	2	63	145	228	231	260	346	171	84	64	52	26	7	12	1	1
Бестужевская	ч/п.	184	—	4	14	11	15	9	26	14	21	8	9	11	15	9	11	7
	мет.	1 282	—	81	260	187	119	105	168	80	94	64	51	32	21	17	3	—
Серо-украинская	ч/п.	608	—	1	106	70	83	71	75	64	51	25	16	8	11	18	4	5
	мет.	2 659	5	510	291	246	298	229	365	226	188	69	101	86	18	18	6	3
Сибирская	ч/п. мет.	98 409	2 057	8 964	11 940	18 976	18 499	15 375	10 581	6 007	3 546	1 235	582	309	174	135	20	9
Калмыцкая	ч/п.	34 688	555	11 326	9 961	5 155	3 221	2 155	975	925	159	100	39	20	32	62	1	2
	мет.	30 661	804	10 432	7 472	5 125	3 140	1 677	919	623	241	101	47	43	14	14	7	2
Казакская	ч/п.	87 222	10 432	26 485	25 325	12 580	6 493	2 857	1 269	1 010	346	191	93	85	30	24	1	1
	мет.	8 283	20	1 401	2 136	2 872	946	381	261	132	56	36	27	5	8	1	1	—
Прочие	ч/п.	1 018	—	2	10	51	58	95	113	132	107	82	92	69	66	87	42	12
	мет.	28 496	254	2 760	4 089	4 343	3 750	3 301	2 782	2 345	1 838	1 038	814	543	252	259	89	39
Беспородный скот		199 707	4 520	34 488	35 887	34 017	27 319	20 847	16 485	11 853	6 689	3 313	1 975	1 230	553	383	112	36
Всего по системе молмясосовхозов		**542 179**	**18 805**	**98 731**	**100 944**	**88 796**	**69 389**	**52 718**	**40 899**	**29 614**	**17 665**	**9 057**	**6 123**	**4 154**	**2 153**	**2 100**	**690**	**341**

Примечание. Расхождение в числе коров с данными на 1 января 1935 г. происходит за счет охвата различного состава стада.

584. Группировка коров молочно-мясных совхозов по продуктивности (в породном разрезе) по данным бонитировки 1934 г.

Породы	Чистопородные или метисы	% к количеству коров, вошедших в группировку	Группы по величине удоя (кг) за лактационный период														
			400–600	601–800	801–1000	1001–1200	1201–1400	1401–1600	1601–1800	1801–2000	2001–2200	2201–2400	2401–2600	2601–2800	2801–3000	3001–3500	3501–4000	Свыше 4000
			В процентах														
Симментальская	ч/п.	100,0	3,0	1,7	1,7	9,6	12,6	8,7	9,0	6,7	14,6	5,3	8,7	6,0	4,0	2,7	3,7	2,0
	мет.	100,0	0,6	6,6	9,9	12,4	11,6	10,6	13,2	12,5	7,6	4,9	3,9	2,8	1,5	1,3	0,4	0,2
Швицкая	ч/п.	100,0	1,4	1,4	0,7	4,1	6,8	7,6	8,9	11,0	6,8	9,6	3,4	10,2	7,6	8,2	5,5	6,8
	мет.	100,0	—	2,7	6,2	13,1	15,2	15,6	16,0	11,5	7,3	4,1	2,2	2,8	0,9	1,8	0,5	0,1
Остфризская и голландская	ч/п.	100,0	—	—	—	—	3,0	0,4	3,3	5,2	6,3	8,6	10,0	10,8	8,6	21,5	10,0	12,3
	мет.	100,0	—	0,2	5,5	8,4	4,0	7,5	11,6	15,0	11,0	7,4	7,4	4,8	2,6	7,9	3,5	3,2
Герефордская и шортгорнская	ч/п.	100,0	—	26,9	38,5	20,0	9,2	3,1	0,8	—	—	—	—	—	—	1,5	—	—
	мет.	100,0	—	10,8	21,6	22,0	18,5	11,9	5,4	3,1	2,3	0,8	1,2	1,2	0,8	0,4	—	—
Холмогорская	ч/п.	100,0	—	1,5	2,3	8,8	13,2	10,4	8,8	10,8	11,3	7,6	8,5	6,0	3,2	3,7	1,4	2,5
	мет.	100,0	—	1,0	3,9	11,0	11,4	9,5	17,0	13,8	8,3	8,3	5,4	2,9	2,8	3,9	0,6	0,2
Красно-немецкая	ч/п. мет.	100,0	0,1	3,8	4,8	8,6	10,5	12,1	14,6	13,3	10,3	6,5	5,3	4,1	2,3	2,4	0,9	0,4
Ярославская	ч/п.	100,0	—	1,5	5,2	7,1	9,4	9,2	17,0	15,1	11,1	8,0	5,9	3,8	3,4	2,1	1,0	0,2
	мет.	100,0	0,1	3,7	8,6	13,5	13,6	15,4	20,4	10,1	5,0	3,8	3,1	1,5	0,4	0,7	0,05	0,05
Бестужевская	ч/п.	100,0	—	2,2	7,6	6,0	8,2	4,9	14,0	7,6	11,4	4,3	4,9	6,0	8,2	4,9	6,0	3,8
	мет.	100,0	—	6,3	20,4	14,6	9,3	8,2	13,1	6,2	7,3	5,0	4,0	2,5	1,6	1,3	0,2	—
Серо-украинская	ч/п.	100,0	—	0,2	17,4	11,5	13,7	11,7	12,3	10,5	8,4	4,1	2,6	1,3	1,8	3,0	0,7	0,8
	мет.	100,0	0,2	19,2	10,9	9,3	11,2	8,6	13,7	8,5	7,1	2,6	3,8	3,2	0,7	0,7	0,2	0,1
Сибирская	ч/п. мет.	100,0	2,1	9,1	12,1	19,3	18,8	15,6	10,8	6,1	3,6	1,3	0,6	0,3	0,2	0,1	—	—
Калмыцкая	ч/п.	100,0	1,6	32,6	28,7	14,9	9,3	6,2	2,8	2,7	0,5	0,3	0,1	0,0	0,1	0,2	0,0	0,0
	мет.	100,0	2,6	34,1	24,4	16,7	10,2	5,5	3,0	2,0	0,8	0,3	0,2	0,2	0,0	0,0	0,0	0,0
Казакская	ч/п.	100,0	12,0	30,4	29,0	14,4	7,4	3,3	1,5	1,2	0,4	0,2	0,1	0,1	0,0	0,0	0,0	0,0
	мет.	100,0	0,2	16,9	25,8	34,7	11,4	4,6	3,2	1,6	0,7	0,4	0,3	0,1	0,1	0,0	0,0	—
Прочие	ч/п.	100,0	—	0,2	1,0	5,0	5,7	9,3	11,1	13,0	10,5	8,1	9,0	6,8	6,5	8,5	4,1	1,2
	мет.	100,0	0,9	9,7	14,3	15,2	13,2	11,6	9,8	8,2	6,5	3,6	2,9	1,9	0,9	0,9	0,3	0,1
Беспородный скот		100,0	2,3	17,3	18,0	17,0	13,7	10,4	8,3	5,9	3,3	1,7	1,0	0,6	0,3	0,2	0,0	0,0
Всего по системе молмясосовхозов		**100,0**	**3,5**	**18,2**	**18,6**	**16,4**	**12,8**	**9,7**	**7,5**	**5,5**	**3,2**	**1,7**	**1,1**	**0,8**	**0,4**	**0,4**	**0,1**	**0,1**

585. Отход в стаде крупного рогатого скота в молочно-мясных совхозах 1933—1934 гг.

В процентах

Республики, края и области	Годы	Коровы		Быки-производители		Волы		Нетели		Молодняк от 1 до 2 лет		Телята	
		Пало	Забито	Пало	Забито	Пало	Забито	Пало	Забито	Пало	Забито	Пало	Забито
Северный край	1933	1,8	6,3	0,3	1,2	—	—	2,0	4,4	3,7	3,9	12,0	9,5
	1934	5,3	2,7	—	1,5	—	—	0,2	1,2	1,2	0,9	15,0	1,8
Ленинградская область	1934	0,5	0,8	—	—	—	—	0,3	1,6	0,3	1,2	3,7	2,4
Западная область	1933	2,1	6,3	2,6	3,5	—	—	3,9	3,8	2,6	3,6	16,6	12,8
	1934	1,1	4,0	—	1,2	—	—	1,0	2,7	0,8	3,1	12,9	19,9
Московская область	1933	1,6	6,0	0,9	4,7	—	—	1,4	0,7	4,8	4,3	27,8	8,3
	1934	0,6	2,1	1,2	1,2	—	1,2	0,4	1,1	1,0	1,5	5,8	6,3
Ивановская область	1933	1,3	4,0	2,6	2,6	—	—	—	0,6	0,4	1,9	8,6	8,6
Горьковский край	1934	0,7	2,1	—	—	—	—	0,2	0,4	1,2	1,8	8,0	15,2
Бывш. Уральская область	1933	2,6	3,4	1,9	2,2	0,9	1,1	1,7	1,8	6,1	5,9	15,6	3,5
Свердловская область	1934	0,9	1,9	2,4	5,9	—	—	0,6	0,3	1,4	1,6	9,2	4,9
Челябинская область	1934	2,6	3,2	1,5	1,3	4,9	4,3	0,7	0,7	5,5	2,7	19,7	1,7
Башкирская АССР	1933	2,9	2,7	2,1	1,6	2,3	1,4	2,1	1,6	3,9	2,0	18,3	2,0
	1934	3,9	3,5	0,7	0,8	2,1	3,4	1,5	1,1	6,0	2,5	19,8	1,5
Татарская АССР	1933	1,7	2,2	0,4	2,2	—	—	0,4	0,7	15,2	1,8	17,2	3,9
	1934	1,1	2,3	0,5	2,3	—	25,0	0,4	1,2	4,2	1,5	22,1	2,4
Бывш. Средневолжский край	1933	2,1	5,0	2,0	2,2	3,1	5,7	2,7	2,7	4,3	17,1	10,4	1,9
	1934	2,5	4,1	0,6	3,2	4,2	5,4	1,6	1,6	4,4	3,0	18,7	1,4
Воронежская область	1933	3,1	15,6	1,3	2,5	5,9	11,4	1,6	3,5	5,2	14,0	23,2	18,9
	1934	0,5	3,0	1,1	—	0,9	3,3	0,6	0,8	2,1	2,9	20,1	5,4
Саратовский край	1933	2,4	4,7	2,2	2,8	5,9	5,6	1,3	1,7	6,4	3,4	12,1	1,3
	1934	3,0	3,1	1,9	3,6	6,3	6,4	0,6	1,1	4,1	1,7	17,8	0,7
Сталинградский край	1933	2,8	2,3	2,6	2,1	6,0	4,8	1,5	0,8	5,9	2,2	7,4	0,8
	1934	2,0	1,9	2,9	2,4	4,1	3,7	0,6	0,4	3,9	0,7	7,5	0,3
Бывш. Нижневолжский край (племсовхозы)	1933	0,7	0,6	1,3	—	2,4	—	0,3	—	0,6	0,6	1,4	0,2
Северокавказский край (в стар. границ.)	1933	2,4	4,4	1,1	2,1	4,6	7,6	1,4	2,2	4,0	4,4	8,9	2,1
Северокавказский край (в нов. границ.)	1934	1,1	1,7	2,3	3,0	2,2	3,1	0,4	0,4	2,7	1,5	6,1	0,8
Азово-Черноморский край	1934	1,9	2,6	2,0	2,0	2,7	3,8	0,6	0,8	2,6	1,3	7,9	0,8

585. Отход в стаде крупного рогатого скота в молочно-мясных совхозах 1933 — 1934 гг.

В процентах

Республики, края и области	Годы	Коровы		Быки-производители		Волы		Нетели		Молодняк от 1 до 2 лет		Телята	
		Пало	Забито	Пало	Забито	Пало	Забито	Пало	Забито	Пало	Забито	Пало	Забито
Актюбинская область	1933	2,7	3,0	3,1	3,6	4,7	3,9	1,2	1,0	7,6	6,3	16,2	0,9
	1934	2,9	1,9	5,2	1,9	6,9	2,5	1,3	0,6	8,1	1,2	17,7	0,3
Алма-Атинская область	1933	2,5	4,2	1,5	5,8	6,6	8,9	0,7	3,2	4,7	7,1	15,1	1,9
	1934	1,8	2,0	2,8	2,5	6,0	5,1	0,6	0,6	6,0	2,2	16,1	0,4
Восточноказакстанская область	1933	2,3	2,5	2,5	2,6	5,7	3,5	1,0	0,9	5,4	3,3	14,1	0,6
	1934	7,1	2,4	9,6	2,8	9,6	2,9	2,9	0,6	9,8	2,0	17,0	0,2
Западноказакстанская область	1933	1,0	2,6	1,8	3,3	5,0	3,4	0,4	1,4	2,4	3,4	7,9	1,3
	1934	2,2	2,7	2,5	3,4	8,0	5,2	0,6	0,8	3,8	2,2	13,1	1,0
Карагандинская область	1933	3,6	4,9	3,9	2,9	10,9	6,0	2,0	2,7	8,2	5,8	18,0	1,4
	1934	2,0	2,4	3,5	2,4	3,2	3,2	0,4	0,6	5,2	1,7	15,8	2,6
Киргизская АССР	1933	4,3	4,8	3,7	4,3	5,8	4,0	2,2	2,6	5,0	4,9	15,0	1,8
Западносибирский край	1933	2,9	2,6	3,7	1,9	1,2	0,6	2,4	1,4	7,0	3,4	22,6	3,7
	1934	1,8	1,7	1,3	1,1	2,0	1,8	1,2	0,7	4,7	1,7	23,9	1,1
Восточносибирский край	1933	5,2	1,8	4,4	2,0	—	—	3,4	0,2	13,7	4,0	14,1	0,5
	1934	5,4	2,9	1,3	1,4	1,0	0,7	2,6	0,8	9,3	1,8	28,9	0,7
УССР	1933	1,8	8,6	1,5	5,2	2,6	8,5	1,2	7,5	4,1	11,6	8,5	12,7
	1934	0,3	2,0	0,5	3,7	0,8	3,1	0,2	0,8	0,9	1,8	4,7	5,5
БССР	1933	0,6	0,6	—	5,9	—	—	—	1,2	—	—	2,6	4,4
ЗСФСР	1933	2,6	1,5	7,6	1,4	4,8	3,2	0,7	0,8	14,3	2,7	32,0	5,3
Узбекская ССР	1933	1,8	7,8	0,2	6,1	6,6	5,9	0,3	3,0	4,9	9,8	8,2	2,4
СССР	**1933**	**2,6**	**3,9**	**2,5**	**2,9**	**5,0**	**5,6**	**1,7**	**2,2**	**5,6**	**4,9**	**15,7**	**3,4**
	1934	**2,3**	**2,4**	**2,9**	**2,2**	**4,7**	**3,8**	**1,0**	**0,8**	**4,9**	**1,8**	**17,0**	**1,4**

Примечание. Процент отхода (пало и забито) по взрослому скоту и молодняку от 1-го до 2-х лет исчислен к наличию на начало года. В графе «телята» указывается: по трестам молочно-мясного направления — отход телят соответствующего года рождения в % к приплоду; по трестам молочно-масляного направления — отход телят в возрасте до 1 г. в % к наличию на начало года + приплод.

586. Движение стада крупного рогатого скота в молочно-мясных совхозах 1933 — 1934 гг.

В тыс. голов

Республики, края и области	Годы	Состояло к началу года	Поступило со стороны	Реализовано в текущем году		Состоит на конец года	Воспроизводство за год
				Всего	В том числе сдано государству в живом виде		
Северный край	1933	20,5	3,0	6,8	3,3	20,2	+ 3,5
	1934	20,2	0,2	8,0	3,9	19,9	+ 7,5
Ленинградская область	1933	1,0	7,1	1,0	—	7,1	—
	1934	7,1	0,3	3,4	1,5	7,1	+ 3,1
Западная область	1933	5,5	17,6	6,2	1,1	17,6	+ 0,7
	1934	17,6	0,2	8,0	2,3	13,2	+ 3,4
Московская область	1933	5,7	19,2	6,2	0,4	19,2	+ 0,5
	1934	19,2	1,5	10,0	2,9	17,3	+ 6,6
Ивановская область	1933	2,2	—	0,6	0,5	2,4	+ 0,8
	1934	2,4	—	2,4	—	—	—
Горьковский край	1933	1,4	7,1	1,8	0,3	7,1	+ 0,4
	1934	7,1	1,3	2,1	1,1	8,7	+ 2,4
Бывш. Уральская область	1933	132,2	1,6	17,6	14,5	149,0	+ 32,8
Свердловская область	1934	} 149,0	144,5	143,7	0,7	7,2	} + 38,2
Челябинская область	1934			56,6	28,5	124,2	
Башкирская АССР	1933	48,6	5,0	12,2	5,2	54,9	+ 13,5
	1934	54,9	—	22,2	8,9	45,0	+ 12,3
Татарская АССР	1933	14,0	1,0	3,4	2,2	15,9	+ 4,3
	1934	15,9	—	3,3	2,0	17,6	+ 5,0
Бывш. Средневолжский край	1933	115,5	0,7	22,2	13,9	122,5	+ 28,5
	1934	122,5	0,1	51,3	23,9	95,7	+ 24,4
Воронежская область	1933	27,7	1,1	4,6	2,9	24,5	+ 0,3
	1934	24,5	0,1	9,0	3,0	21,6	+ 6,0
Саратовский край	1933	85,4	—	14,7	10,1	90,2	+ 19,5
	1934	90,2	—	47,5	12,0	56,7	+ 14,0
Сталинградский край	1933	117,5	2,4	14,8	13,9	141,0	+ 35,9
	1934	141,0	18,2	62,2	35,0	134,5	+ 37,5
Бывш. Нижневолжский край (племсовхозы)	1933	5,8	—	7,8	0,5	—	+ 2,0
Северокавказский край (в старых границах)	1933	219,2	27,6	55,4	25,6	235,3	+ 43,9
Северокавказский край (в новых границах)	1934		0,1				
Азово-Черноморский край	1934	} 235,3	125,8	190,4	17,1	61,5	} + 45,1
				51,4	28,0	103,0	
Казахская АССР							
Актюбинская область	1933	149,6	6,0	21,3	20,3	168,9	+ 34,6
	1934	168,9	2,2	73,1	37,0	136,1	+ 38,1
Алма-Атинская область	1933	77,7	0,1	9,1	9,1	84,7	+ 16,0
	1934	84,7	0,1	46,3	19,9	58,3	+ 19,8
Восточноказакстанская область	1933	112,8	2,1	23,9	13,5	123,2	+ 32,2
	1934	123,2	1,3	49,8	28,9	97,3	+ 22,6
Западноказакстанская область	1933	148,5	2,2	24,3	24,3	176,1	+ 49,7
	1934	176,1	0,9	84,9	45,6	134,0	+ 41,9
Карагандинская область	1933	99,5	5,5	16,3	13,1	111,2	+ 22,5
	1934	111,2	1,1	48,0	22,0	96,4	+ 32,1
Племсовхозы Казахской АССР	1933	17,2	—	18,9	—	—	+ 1,7
Киргизская АССР	1933	45,7	1,4	6,2	5,0	49,6	+ 8,7
	1934	49,6	—	49,6	—	—	—
Западносибирский край	1933	390,2	183,0	242,0	41,6	432,2	+101,0
	1934	432,2	7,9	151,9	73,7	424,2	+136,0
Восточносибирский край	1933	71,4	—	6,0	4,5	79,9	+ 14,5
	1934	79,9	—	48,6	9,4	40,3	+ 9,0
Дальневосточный край	1933	6,6	—	6,6	—	—	—
УССР	1933	127,8	43,2	38,1	11,5	142,7	+ 9,8
	1934	142,7	—	87,7	14,0	88,4	+ 33,4
БССР	1933	0,5	0,5	0,2	0,2	1,0	+ 0,2
	1934	1,0	—	1,0	—	—	—
ЗСФСР	1933	20,5	0,1	2,7	2,5	20,4	+ 2,5
	1934	20,4	—	20,4	—	—	—
Узбекская ССР	1933	12,1	—	1,7	0,4	14,3	+ 3,9
	1934	14,3	—	14,3	—	—	—
СССР	**1933**	**2 082,3**	**337,5**	**592,6**	**240,4**	**2 311,1**	**+ 483,9**
	1934	**2 311,1**	**305,8**	**1 347,1**	**421,3**	**1 808,2**	**+ 538,4**

Примечание. Эта таблица дает представление только о конечном результате движения стада за год; падеж и другие отходы в этой таблице не показаны.

587. Показатели воспроизводства стада крупного рогатого скота в молочно-мясных совхозах 1933 — 1934 гг.

Республики, края и области	Тресты	Годы	Маточный состав	Растелилось		Получено живого приплода	
				Голов	% к маточному составу	Голов	% к растелившимся маткам
Северный край	Северный	1933	13 299	8 820	66,3	7 110	80,6
		1394	12 497	10 601	84,8	9 745	91,9
Ленинградская область	Ленинградский	1934	4 488	3 788	84,4	3 416	90,2
Западная область	Западный	1934	8 772	6 464	73,7	6 114	94,6
	Племсовхозы	1933	3 388	2 023	59,7	1 909	94,4
	Итого	1933	3 388	2 023	59,7	1 909	94,4
		1934	8 772	6 464	73,7	6 114	94,6
Московская область	Московский	1934	5 019	3 927	78,2	3 557	90,6
	Рязанский	1934	6 168	4 932	80,0	4 421	89,6
	Племсовхозы	1933	3 870	1 668	43,1	1 668	100,0
	Итого	1933	3 870	1 668	43,1	1 668	100,0
		1934	11 187	8 859	79,2	7 978	90,1
Ивановская область	Племсовхозы	1933	1 445	1 170	81,0	1 154	98,6
Горьковский край	Горьковский	1934	4 166	3 606	86,6	3 308	91,7
Бывш. Уральская область	Свердловский (бывш. скотоводтрест)	1933	63 246	41 297	65,3	39 456	95,5
	Свердловский (бывш. маслотрест)	1933	23 978	17 250	71,9	15 883	92,1
	Итого	1933	87 224	58 547	67,1	55 339	94,5
Свердловская область	Свердловский	1934	3 742	2 959	79,1	2 396	81,0
Челябинская область	Троицкий	1934	38 416	26 135	68,0	25 277	96,7
	Ишимский	1934	42 708	35 346	82,8	33 937	96,0
	Итого	1934	81 124	61 481	75,8	59 214	96,3
Башкирская АССР	Башкирский	1933	31 315	22 195	70,9	20 033	90,3
		1934	29 683	21 534	72,5	20 726	96,2
Татарская АССР	Татарский	1933	9 854	7 528	76,4	6 480	86,1
		1934	9 495	8 129	85,6	7 454	91,7
	Племсовхозы	1933	798	567	71,1	474	83,6
	Итого	1933	10 652	8 095	76,0	6 954	85,9
		1934	9 495	8 129	85,6	7 454	91,7
Бывш. Средневолжск. край	Самарский	1933	35 565	19 655	55,3	19 009	96,7
		1934	28 690	21 235	74,0	20 414	96,1
	Оренбургский	1933	34 409	24 395	70,9	23 002	94,3
		1934	28 896	21 836	75,6	21 009	96,2
	Племсовхозы	1933	3 060	2 070	67,6	1 860	89,9
	Итого	1933	73 034	46 120	63,1	43 871	95,1
		1934	57 586	43 071	74,8	41 423	96,2

587. Показатели воспроизводства стада крупного рогатого скота в молочно-мясных совхозах 1933—1934 гг.

Республики, края и области	Тресты	Годы	Маточный состав	Растелилось		Получено живого приплода	
				Голов	% к маточному составу	Голов	% к растелившимся маткам
Воронежская область	Воронежский	1933	18 372	9 938	54,1	9 365	94,2
		1934	14 669	10 351	70,6	9 169	88,6
Саратовский край	Саратовский	1933	36 941	23 602	63,9	21 772	92,2
		1934	22 162	13 891	62,7	13 324	95,9
	Немцев Поволжья	1933	13 936	8 997	64,5	8 058	89,6
		1934	13 224	9 995	75,6	9 443	94,5
	Итого	1933	50 877	32 599	64,1	29 830	91,5
		1934	35 386	23 886	67,5	22 767	95,3
Сталинградский край	Сталинградский	1933	45 852	29 581	64,5	27 550	93,1
		1934	51 270	35 275	68,8	33 603	95,3
	Калмыцкий	1933	20 324	17 064	84,0	16 540	96,9
		1934	18 771	15 677	83,5	15 605	99,5
	Итого	1933	66 176	46 645	70,5	44 090	94,5
		1934	70 041	50 952	72,7	49 208	96,6
Бывш. Нижневолжский край	Племсовхозы	1933	2 456	2 095	85,3	2 095	100,0
Северокавказский край (в старых границах)	Северокавказский	1933	94 997	65 054	68,5	60 091	92,4
	Племсовхозы	1933	12 712	8 611	67,7	8 165	94,8
	Итого	1933	107 709	73 665	68,4	68 256	92,7
Северокавказский край (в новых границах)	Северокавказский	1934	30 111	21 451	71,2	20 734	96,7
Азово-Черноморский край	Ростовский	1934	36 480	27 507	75,4	26 114	94,9
	Миллеровский	1934	18 428	12 324	66,9	11 516	93,4
	Итого	1934	54 908	39 831	72,5	37 630	94,5
Казакская АССР	Кустанайский	1933	51 903	38 904	75,0	36 325	93,4
		1934	48 065	39 378	81,9	38 410	97,5
	Актюбинский	1933	28 943	23 576	81,5	22 895	97,1
		1934	32 705	25 675	78,5	23 611	92,0
	Алма-Атинский	1933	43 665	30 496	69,8	29 228	95,8
		1934	39 946	30 495	76,3	29 923	98,1
	Семипалатинский	1933	30 797	23 407	76,0	22 281	95,2
		1934	28 010	17 743	63,3	17 429	98,2
	Павлодарский	1933	32 163	24 164	75,1	23 612	97,7
		1934	30 276	26 402	87,2	25 819	97,8
	Западноказакстанский	1933	81 243	65 229	80,3	62 764	96,2
		1934	75 507	62 954	83,4	61 720	98,0
	Акмолинский	1933	31 906	21 120	66,2	19 687	93,2
		1934	26 519	18 986	71,6	18 449	97,2
	Карагандинский	1933	29 781	22 723	76,3	21 409	94,2
		1934	30 714	28 093	91,5	27 103	96,5
	Итого	1933	330 401	249 619	75,6	238 201	95,4
		1934	311 742	249 726	80,1	242 464	97,1

587. Показатели воспроизводства стада крупного рогатого скота в молочно-мясных совхозах 1933 — 1934 гг.

Республики, края и области	Тресты	Годы	Маточный состав	Растелилось		Получено живого приплода	
				Голов	% к маточному составу	Голов	% к растелившимся маткам
Киргизская АССР	Киргизский	1933	27 972	18 250	65,2	16 227	88,9
Западносибирский край	Омский	1933	30 707	24 246	78,9	22 849	94,2
		1934	28 156	24 909	88,5	24 401	98,0
	Тюкалинский	1933	11 462	8 511	74,3	7 967	93,6
		1934	11 053	10 755	97,3	10 461	97,3
	Сибирско-Татарский	1933	30 815	23 774	77,1	22 936	96,5
		1934	30 667	27 716	90,4	27 145	97,9
	Барабинский	1933	26 857	22 743	84,7	21 366	93,9
		1934	26 215	25 350	96,7	24 830	97,9
	Новосибирский	1933	40 160	30 430	75,8	28 380	93,3
		1934	38 565	36 141	93,7	35 137	97,2
	Кузбасский	1933	25 841	16 500	63,9	15 058	91,3
		1934	26 058	21 755	83,5	21 159	97,3
	Горно-Алтайский	1933	47 910	36 118	75,4	33 823	93,6
		1934	44 197	36 881	83,4	35 925	97,4
	Минусинский	1933	40 968	24 149	58,9	21 621	89,5
		1934	44 153	31 124	70,5	29 802	95,8
	Племсовхозы	1933	6 304	3 838	60,9	3 644	94,9
	Итого	1933	261 024	190 309	72,9	177 644	93,3
		1934	249 064	214 631	86,2	208 860	97,3
Восточносибирский край	Восточносибирский	1933	44 243	25 398	57,4	23 943	94,3
		1934	27 184	19 176	70,5	18 624	97,1
УССР	Харьковский	1933	18 500	9 174	49,6	8 126	88,6
		1934	14 630	10 746	73,5	10 060	93,6
	Днепропетровский	1933	22 605	11 865	52,5	10 824	91,2
		1934	16 374	12 988	79,3	11 726	90,3
	Одесский	1933	24 482	13 682	55,9	11 878	86,8
	Донецкий	1933	28 632	17 824	62,2	15 293	85,8
		1934	23 808	18 745	78,7	18 096	96,5
	Племсовхозы	1933	5 002	3 871	77,4	3 641	94,1
	Итого	1933	99 221	56 416	56,8	49 762	88,2
		1934	54 812	42 479	77,5	39 882	93,9
БССР	Племсовхозы	1933	594	448	75,4	442	98,7
ЗСФСР	Азербайджанский	1933	5 923	3 011	50,8	2 695	89,5
	Грузинский	1933	3 512	2 231	63,5	1 936	86,8
	Армянский	1933	6 668	4 060	60,9	3 195	78,7
	Итого	1933	16 103	9 302	57,8	7 826	84,1
Узбекская ССР	Узбекский	1933	8 443	4 939	58,5	4 507	91,3
СССР	**Всего по системе молмясосовхозов**	**1933**	**1 257 818**	**868 261**	**69,0**	**810 226**	**93,3**
		1934	**1 070 657**	**842 975**	**78,7**	**811 112**	**96,2**

Примечание. В графу «маточный состав» включены коровы и нетели на начало года, а также телки, перешедшие за год в группу коров. Кроме того маточное поголовье скорректировано покупкой и сдачей скота в течение года.

588. Сдача мяса и молочных продук
1932 —

№ строк	Республики, края и области	Тресты	Годы	Всего сдано мяса (тонн живого веса)	Всего сдано молочных продуктов в переводе на масло (тонн)
1	Северный край	Северный	1932	1 531,4	511,2
2			1933	642,7	426,8
3			1934	786,7	600,7
4		Племсовхозы	1933	119,4	73,9
5		Итого	1932	1 531,4	511,2
6			1933	762,1	500,7
7			1934	786,7	600,7
8	Ленинградская область	Ленинградский молокотрест	1933	143,9	179,4
9		Ленинградский	1934	216,9	233,4
10	Западная область	Западный молокотрест	1933	133,0	290,7
11		Западный	1934	411,6	357,6
12		Племсовхозы	1933	184,1	107,0
13		Итого	1933	317,1	397,7
14			1934	411,6	357,6
15	Московская область	Московский молокотрест	1933	110,2	548,9
16		Московский	1934	273,1	291,6
17		Рязанский	1934	321,8	373,0
18		Племсовхозы	1933	265,3	102,2
19		Итого	1933	375,5	651,1
20			1934	594,9	664,6
21	Ивановская область	Племсовхозы	1933	55,2	70,7
22	Горьковский край	Горьковский молокотрест	1933	62,3	142,9
23		Горьковский	1934	1 311,3	243,7
24		Племсовхозы	1933	45,5	44,3
25		Итого	1933	107,8	187,2
26			1934	1 311,3	243,7
27	Бывш. Уральская область	Свердловский (бывш. скотоводтрест)	1932	4 219,3	689,7
28			1933	2 283,0	866,9
29		Свердловский (бывш. маслотрест)	1932	2 561,0	750,8
30			1933	783,4	896,7
31		Племсовхозы	1933	69,1	44,0
32		Итого	1932	6 780,3	1 440,5
33			1933	3 135,5	1 807,6
34	Свердловская область	Свердловский	1934	324,3	159,6
35	Челябинская область	Троицкий	1934	3 485,1	663,0
36		Ишимский	1934	2 876,9	1 208,1
37		Итого	1934	6 362,0	1 871,1
38	Башкирская АССР	Башкирский	1932	2 001,3	346,2
39			1933	1 455,0	492,0
40			1934	2 329,4	536,5
41	Татарская АССР	Татарский	1932	596,2	234,3
42			1933	446,6	350,8
43			1934	483,3	429,9
44		Племсовхозы	1933	40,3	34,7
45		Итого	1932	596,2	234,3
46			1933	486,9	385,5
47			1934	483,3	429,9

тов молочно-мясными совхозами
1934 гг.

В том числе сдано молочных продуктов в % по месяцам												№ строк
Январь	Февраль	Март	Апрель	Май	Июнь	Июль	Август	Сентябрь	Октябрь	Ноябрь	Декабрь	
4,0	5,9	10,3	12,2	10,1	9,3	8,0	11,0	11,8	6,3	6,0	5,1	1
6,1	5,3	12,1	5,3	9,6	9,6	9,6	12,7	9,1	5,8	6,2	8,6	2
5,6	6,2	7,4	6,8	9,0	10,7	11,6	10,8	13,6	5,4	5,3	7,6	3
3,8	5,0	11,4	13,1	4,7	15,2	11,6	10,2	12,3	5,4	7,3	—	4
4,0	5,9	10,3	12,2	10,1	9,3	8,0	11,0	11,8	6,3	6,0	5,1	5
5,8	5,1	12,0	6,5	8,9	10,5	9,9	12,3	9,5	5,8	6,3	7,4	6
5,6	6,2	7,4	6,8	9,0	10,7	11,6	10,8	13,6	5,4	5,3	7,6	7
...	...	...	...	...	...	...	...	...	...	...	...	8
5,4	5,2	6,3	5,7	8,2	11,4	12,1	12,3	10,5	8,0	6,4	8,5	9
...	...	...	...	...	...	...	...	...	...	...	...	10
3,8	3,8	4,3	3,8	8,5	11,5	14,6	3,6	15,7	14,7	5,6	10,1	11
6,8	6,0	2,9	3,6	5,2	13,0	12,2	15,0	14,9	5,7	6,3	8,4	12
6,8	6,0	2,9	3,6	5,2	13,0	12,2	15,0	14,9	5,7	6,3	8,4	13
3,8	3,8	4,3	3,8	8,5	11,5	14,6	3,6	15,7	14,7	5,6	10,1	14
...	...	...	...	...	...	...	...	...	...	...	...	15
4,3	4,0	4,6	4,1	7,8	10,4	11,3	12,9	10,7	8,5	8,0	13,4	16
4,8	4,6	4,1	4,6	8,5	10,3	10,9	10,8	10,7	9,8	7,4	13,5	17
2,7	7,7	9,0	5,5	9,4	11,0	11,2	11,4	15,0	8,0	5,0	4,1	18
2,7	7,7	9,0	5,5	9,4	11,0	11,2	11,4	15,0	8,0	5,0	4,1	19
4,6	4,3	4,4	4,3	8,1	10,3	11,1	11,7	10,7	9,3	7,7	13,5	20
5,4	6,3	4,5	5,0	7,4	13,2	14,6	9,8	11,4	9,5	5,0	7,9	21
...	...	...	...	...	...	...	...	...	...	...	...	22
3,5	4,5	7,4	4,7	11,5	11,6	7,5	13,8	11,7	9,6	5,9	8,3	23
5,2	7,7	0,5	4,0	5,6	12,0	4,7	16,2	12,6	11,5	10,0	10,0	24
5,2	7,7	0,5	4,0	5,6	12,0	4,7	16,2	12,6	11,5	10,0	10,0	25
3,5	4,5	7,4	4,7	11,5	11,6	7,5	13,8	11,7	9,6	5,9	8,3	26
1,1	0,8	2,9	0,4	7,4	18,1	20,1	14,3	16,9	11,8	3,8	2,4	27
1,0	2,4	1,7	1,9	3,3	10,6	13,9	23,6	14,0	11,2	15,5	0,9	28
5,0	4,2	8,2	8,3	10,1	9,7	12,0	12,9	8,9	8,1	5,7	6,9	29
3,1	1,7	5,6	6,7	6,1	15,8	14,4	15,0	9,5	6,2	6,5	9,4	30
2,7	3,6	3,9	5,5	8,9	11,8	14,3	13,4	13,2	9,8	7,0	5,9	31
3,2	2,6	5,7	4,5	8,8	13,7	15,8	13,6	12,7	9,9	4,8	4,7	32
2,1	2,1	3,7	4,4	4,7	13,2	14,1	19,0	11,7	8,6	10,8	5,6	33
7,1	4,2	6,9	4,8	8,5	13,0	12,7	11,9	8,7	7,0	4,2	11,0	34
3,4	2,6	3,0	2,3	4,8	16,2	17,6	16,1	15,7	7,8	1,9	8,6	35
4,4	4,3	4,9	4,2	5,5	13,4	14,4	14,3	12,4	6,2	8,7	7,3	36
4,0	3,7	4,3	3,5	5,2	14,5	15,5	14,9	13,5	6,8	6,3	7,8	37
1,1	1,5	1,4	1,1	4,2	12,5	26,2	28,0	4,8	5,4	6,2	7,6	38
0,5	1,5	3,0	1,4	6,4	12,2	21,0	15,6	22,3	2,2	4,8	9,1	39
3,4	1,4	3,3	1,1	4,9	16,9	16,0	16,6	15,1	9,9	5,5	5,9	40
1,9	3,0	4,7	2,5	10,3	9,5	13,8	19,0	14,4	10,3	4,5	6,1	41
3,7	4,2	5,4	4,1	8,8	13,2	12,8	14,9	12,0	10,9	4,8	5,2	42
4,8	4,6	4,9	2,9	7,3	11,4	14,7	13,0	11,8	8,9	4,4	11,3	43
2,3	5,5	3,7	11,5	13,3	14,1	8,0	10,0	11,5	9,5	6,0	4,6	44
1,9	3,0	4,7	2,5	10,3	9,5	13,8	19,0	14,4	10,3	4,5	6,1	45
3,6	4,3	5,2	4,7	9,2	13,2	12,4	14,4	12,0	10,8	5,0	5,2	46
4,8	4,6	4,9	2,9	7,3	11,4	14,7	13,0	11,8	8,9	4,4	11,3	47

588. Сдача мяса и молочных продук-
1932 —

№ строк	Республики, края и области	Тресты	Годы	Всего сдано мяса (тонн живого веса)	Всего сдано молочных продуктов в переводе на масло (тонн)
1	Бывш. Средневолжский край	Самарский	1932	5 663,6	...
2			1933	2 388,4	572,2
3			1934	2 936,7	769,2
4		Оренбургский	1932	4 013,4	...
5			1933	1 603,6	550,0
6			1934	3 585,0	651,1
7		Племсовхозы	1933	179,1	63,6
8		Итого	1932	9 677,0	[1] 1 030,2
9			1933	4 171,1	1 185,8
10			1934	6 521,7	1 420,3
11	Воронежская область	Воронежский	1932	2 558,7	497,3
12			1933	943,4	531,5
13			1934	784,0	674,0
14		Племсовхозы	1933	68,8	58,0
15		Итого	1932	2 558,7	497,3
16			1933	1 012,2	589,5
17			1934	784,0	674,0
18	Саратовский край	Саратовский	1933	2 401,8	482,3
19			1934	2 334,4	501,2
20		Немцев Поволжья	1933	771,8	251,9
21			1934	1 163,1	334,2
22		Итого	1933	3 173,6	734,2
23			1934	3 497,5	835,4
24	Сталинградский край	Сталинградский	1933	2 626,2	541,2
25			1934	6 374,9	960,2
26		Калмыцкий	1933	1 167,5	163,5
27			1934	3 600,1	245,9
28		Итого	1933	3 793,7	704,7
29			1934	9 975,0	1 206,1
30	Бывш. Нижневолжский край	Нижневолжский	1932	7 846,9	670,0
31		Племсовхозы	1933	148,8	8,8
32	Северокавказский край (в старых границах)	Северокавказский	1932	11 259,1	796,8
33			1933	7 027,6	1 298,2
34		Племсовхозы	1933	687,1	232,2
35		Итого	1932	11 259,1	796,8
36			1933	7 714,7	1 530,4
37	Северокавказский край (в новых границах)	Северокавказский	1934	4 934,1	556,0

[1] В целом по Средневолжскому краю — без распределения по трестам.

молочно-мясными совхозами
1934 гг.

В том числе сдано молочных продуктов в % по месяцам												№ строк
Январь	Февраль	Март	Апрель	Май	Июнь	Июль	Август	Сентябрь	Октябрь	Ноябрь	Декабрь	
...	...	...	...	...	...	...	...	...	...	...	...	1
0,4	2,0	2,1	1,6	4,8	16,9	16,2	13,2	20,1	7,9	8,9	5,9	2
2,5	1,6	2,1	1,1	3,7	17,2	17,5	16,8	15,1	9,1	11,8	1,5	3
...	...	...	...	...	...	...	...	...	...	...	...	4
0,8	2,6	1,2	1,3	7,6	16,4	12,6	11,4	21,8	15,2	4,2	4,9	5
2,5	2,0	1,4	0,6	6,4	16,4	15,9	16,4	14,0	10,8	7,0	6,6	6
2,0	2,7	4,0	4,4	15,4	5,2	12,0	11,2	12,3	20,7	4,1	6,0	7
0,3	1,3	1,8	0,6	8,3	19,4	18,7	14,9	12,8	12,6	4,4	4,9	8
0,8	2,3	1,7	1,5	6,8	16,1	14,3	12,2	20,5	11,9	6,5	5,4	9
2,5	1,8	1,8	0,8	5,0	16,9	16,7	16,6	14,6	9,9	9,6	3,8	10
1,9	1,4	2,2	3,2	6,5	11,3	18,8	19,6	16,8	9,9	5,0	3,4	11
1,7	2,1	1,9	2,6	5,8	11,1	16,8	15,3	16,1	10,1	7,9	8,6	12
4,5	3,7	4,1	4,7	7,1	13,6	13,0	14,3	14,0	9,1	6,4	5,5	13
4,7	2,9	5,0	3,3	9,1	15,2	10,4	16,4	10,7	10,1	6,0	6,2	14
1,9	1,4	2,2	3,2	6,5	11,3	18,8	19,6	16,8	9,9	5,0	3,4	15
2,0	2,2	2,2	2,6	6,1	11,5	16,2	15,4	15,6	10,1	7,7	8,4	16
4,5	3,7	4,1	4,7	7,1	13,6	13,0	14,3	14,0	9,1	6,4	5,5	17
0,8	1,3	2,8	0,8	6,6	14,6	8,1	20,9	15,7	9,0	11,3	8,1	18
2,9	3,0	2,9	1,9	7,8	13,3	15,7	15,2	13,7	10,7	7,1	5,8	19
0,5	1,5	2,1	0,8	9,6	15,4	10,3	16,7	24,8	10,7	5,8	1,8	20
3,0	2,7	2,6	2,0	8,2	14,9	17,0	16,3	14,2	9,5	6,0	3,6	21
0,7	1,3	2,6	0,8	7,6	14,9	8,8	19,5	18,8	9,6	9,4	6,0	22
3,0	2,9	2,8	1,9	8,0	13,9	16,2	15,6	13,9	10,2	6,6	5,0	23
0,9	1,6	2,0	2,1	3,6	17,5	11,9	24,6	16,9	10,7	5,3	2,9	24
1,0	3,3	2,3	3,4	6,3	11,4	12,6	15,2	14,0	14,9	9,6	6,0	25
—	—	—	—	9,1	21,9	4,1	16,7	29,6	8,6	1,0	9,0	26
0,5	0,8	0,8	2,2	8,0	14,1	17,1	17,1	10,6	17,8	5,3	5,7	27
0,7	1,2	1,5	1,6	4,9	18,5	10,1	22,7	20,0	10,2	4,3	4,3	28
0,9	2,8	2,0	3,2	6,6	12,0	13,6	15,6	13,2	15,5	8,7	5,9	29
0,7	0,4	2,5	2,2	4,8	20,0	15,1	15,4	18,9	7,8	3,8	8,4	30
—	—	1,1	1,1	5,7	11,4	28,4	21,5	16,0	8,0	3,4	3,4	31
0,3	2,0	2,4	0,4	6,1	32,0	5,9	19,1	14,3	3,1	11,6	2,8	32
0,3	1,2	1,0	1,7	6,0	19,8	15,1	17,3	13,7	13,0	5,4	5,5	33
3,2	3,4	6,7	13,2	6,0	5,0	6,3	5,1	5,4	24,6	14,6	6,5	34
0,3	2,0	2,4	0,4	6,1	32,0	5,9	19,1	14,3	3,1	11,6	2,8	35
0,8	1,5	1,9	3,4	6,0	17,5	13,8	14,8	12,4	14,7	6,8	6,4	36
0,9	1,1	1,1	6,9	6,7	17,4	10,8	11,0	17,5	11,8	6,9	7,9	37

588. Сдача мяса и молочных продук
1932—

№ строк	Республики, края и области	Тресты	Годы	Всего сдано мяса (тонн живого веса)	Всего сдано молочных продуктов в переводе на масло (тонн)
1	Азово-Черноморский край	Ростовский	1934	5 705,1	830,9
2		Миллеровский	1934	2 493,7	431,4
3		Итого	1934	8 198,8	1 262,3
4	Казакская АССР	Кустанайский	1932	1 738,2	384,1
5			1933	2 777,0	690,6
6			1934	5 315,8	696,9
7		Актюбинский	1932	1 953,4	274,9
8			1933	1 818,2	323,1
9			1934	3 807,9	464,6
10		Алма-Атинский	1932	2 207,5	305,2
11			1933	2 121,7	423,8
12			1934	4 831,3	543,8
13		Семипалатинский	1932	2 044,9	285,4
14			1933	1 487,1	382,7
15			1934	3 051,6	365,0
16		Павлодарский	1932	1 524,7	291,3
17			1933	1 594,5	442,4
18			1934	3 630,9	608,9
19		Западноказакстанский	1932	4 116,7	804,4
20			1933	4 217,5	915,4
21			1934	12 088,1	1 182,0
22		Акмолинский	1932	2 358,0	231,8
23			1933	1 428,2	342,5
24			1934	2 084,2	428,2
25		Карагандинский	1932	2 226,7	280,0
26			1933	1 586,5	394,5
27			1934	3 385,9	553,5
28		Племсовхозы	1933	517,0	86,7
29		Итого	1932	18 170,1	2 857,1
30			1933	17 547,7	4 001,7
31			1934	38 195,7	4 842,9
32	Киргизская АССР	Киргизский	1932	1 963,7	131,0
33			1933	1 038,7	225,8
34		Племсовхозы	1933	26,6	13,7
35		Итого	1932	1 963,7	131,0
36			1933	1 065,3	239,5
37	Западносибирский край	Омский	1933	1 020,5	1 301,9
38			1934	1 821,6	1 219,6
39		Тюкалинский	1933	535,5	477,9
40			1934	704,0	517,7
41		Сибирско-Татарский	1933	1 233,3	1 334,0
42			1934	1 806,9	1 427,9
43		Барабинский	1933	678,9	1 193,8
44			1934	1 320,1	1 179,4
45		Новосибирский (бывш. скотоводтрест)	1932	5 394,0	1 820,2
46		Новосибирский (бывш. маслотрест)	1932	9 610,7	4 477,3
47			1933	1 942,8	1 373,3
48			1934	2 747,8	1 631,2
49		Кузбасский	1933	871,9	853,2
50			1934	1 663,0	1 054,4
51		Горно-Алтайский	1933	2 289,1	1 478,1
52			1934	3 008,5	1 484,5

тов молочно-мясными совхозами
1934 гг.

В том числе сдано молочных продуктов в % по месяцам												№ строк
Январь	Февраль	Март	Апрель	Май	Июнь	Июль	Август	Сентябрь	Октябрь	Ноябрь	Декабрь	
1,6	1,9	3,7	4,3	8,9	14,2	16,1	16,3	13,8	7,7	6,5	5,0	1
1,9	2,5	3,7	2,7	9,8	13,2	11,4	21,0	13,8	10,6	5,2	4,2	2
1,7	2,1	3,7	3,7	9,2	13,8	14,5	17,9	13,8	8,7	6,1	4,8	3
...	...	...	...	...	...	...	...	...	...	...	...	4
0,1	0,1	0,3	1,4	10,0	24,5	13,2	18,4	15,0	8,1	4,0	4,9	5
1,2	0,7	1,4	2,1	4,2	15,7	19,6	14,6	15,6	12,2	9,7	3,0	6
...	...	...	...	...	...	...	...	...	...	...	...	7
—	0,5	0,7	1,5	13,9	11,9	12,2	16,4	20,2	11,5	9,5	1,7	8
1,1	1,3	1,1	0,8	18,0	4,4	18,2	13,9	17,7	10,4	8,9	4,2	9
...	...	...	...	...	...	...	...	...	...	...	...	10
0,1	0,7	0,1	1,9	11,5	18,3	12,0	24,1	15,4	5,2	9,8	0,9	11
0,7	1,6	2,3	4,6	12,5	18,3	18,4	14,2	13,1	7,2	3,3	3,8	12
...	...	...	...	...	...	...	...	...	...	...	...	13
0,3	0,5	1,4	0,8	8,9	13,0	23,3	16,5	13,9	2,8	5,7	12,9	14
1,2	1,7	1,3	1,8	4,9	16,2	18,4	18,6	16,3	9,4	2,5	7,7	15
...	...	...	...	...	...	...	...	...	...	...	...	16
0,1	0,3	0,5	2,4	10,0	12,1	17,3	17,0	16,2	8,2	5,7	10,2	17
1,4	1,2	1,8	2,2	6,5	14,4	19,3	19,3	16,8	10,3	5,5	1,3	18
...	...	...	...	...	...	...	...	...	...	...	...	19
0,5	0,6	0,7	1,1	9,6	20,3	12,7	15,1	16,9	9,7	8,7	4,1	20
0,5	1,0	1,1	1,7	5,1	15,3	16,3	16,4	15,3	13,2	8,6	5,5	21
...	...	...	...	...	...	...	...	...	...	...	...	22
0,1	0,3	0,8	1,4	5,9	22,6	22,8	26,1	4,9	3,2	6,2	5,7	23
0,7	1,5	1,7	3,0	9,2	19,0	26,0	12,3	13,0	9,5	3,5	0,6	24
...	...	...	...	...	...	...	...	...	...	...	...	25
0,2	0,2	1,3	0,8	7,3	27,3	12,0	12,4	13,3	13,9	8,1	3,2	26
0,9	2,4	3,4	1,7	4,9	10,7	20,0	18,2	14,7	12,0	4,8	6,3	27
2,9	4,6	4,7	4,7	7,1	13,5	11,0	14,2	13,9	13,4	5,4	4,6	28
0,3	0,8	1,6	2,6	10,5	21,5	18,0	20,9	11,0	5,7	4,3	2,8	29
0,3	0,5	0,8	1,5	9,6	19,4	15,1	18,1	14,6	8,2	7,1	4,8	30
0,9	1,3	1,7	2,2	7,5	14,4	19,1	16,0	15,3	11,0	6,5	4,1	31
—	—	—	2,7	6,1	22,2	20,5	21,4	13,4	8,7	1,4	3,6	32
—	0,1	0,2	0,6	1,2	26,5	8,4	29,9	13,8	8,0	5,1	6,2	33
...	...	...	...	...	...	...	...	...	...	...	...	34
—	—	—	2,7	6,1	22,2	20,5	21,4	13,4	8,7	1,4	3,6	35
—	0,1	0,2	0,6	1,2	26,5	8,4	29,9	13,8	8,0	5,1	6,2	36
2,1	4,6	4,3	4,4	7,5	14,2	16,9	7,3	13,9	11,6	7,9	5,3	37
4,2	3,7	2,9	5,7	6,9	13,7	14,8	13,6	10,6	7,5	7,6	8,8	38
2,6	3,7	4,0	4,4	6,4	13,9	15,0	12,6	10,5	14,6	9,6	2,7	39
4,6	5,7	5,4	4,9	6,9	14,7	15,4	14,2	10,5	6,7	4,8	6,2	40
3,2	2,0	5,4	3,6	8,8	12,9	16,5	13,4	14,9	4,9	2,1	12,3	41
3,6	3,7	4,7	4,5	4,3	13,3	15,8	13,3	15,1	5,1	10,7	5,9	42
2,6	2,0	5,8	5,1	7,4	17,3	16,7	11,2	12,6	5,4	3,8	10,1	43
4,1	4,6	1,4	3,4	11,4	2,5	11,7	31,7	13,7	6,1	4,0	5,4	44
0,7	1,1	3,8	4,8	6,8	15,4	16,2	22,7	9,8	9,1	4,9	4,7	45
2,5	4,1	5,3	7,0	10,3	10,1	13,9	14,9	13,4	8,6	5,4	4,5	46
1,2	2,4	2,6	2,5	6,2	14,6	15,8	15,0	16,1	10,8	6,1	6,7	47
4,3	4,1	3,5	4,5	6,8	13,6	15,5	17,3	11,1	10,5	4,9	3,9	48
2,3	2,9	2,4	4,5	10,1	11,3	7,2	16,3	18,2	11,1	6,1	7,6	49
5,1	4,4	5,2	3,5	5,4	13,7	15,3	15,5	12,4	9,6	5,3	4,6	50
2,2	2,7	3,7	3,0	5,8	12,2	17,1	14,9	14,1	7,6	6,1	10,6	51
5,6	4,9	4,8	3,3	4,4	11,8	16,7	11,5	17,4	7,6	3,5	8,5	52

588. Сдача мяса и молочных продук

1932 —

№ строк	Республики, края и области	Тресты	Годы	Всего сдано мяса (тонн живого веса)	Всего сдано молочных продуктов в переводе на масло (тонн)
1	Западносибирский край	Минусинский	1933	1 586,6	551,2
2			1934	3 156,3	839,8
3		Племсовхозы	1933	315,7	35,7
4		Итого	1932	15 004,7	6 297,5
5			1933	10 474,3	8 599,1
6			1934	16 228,2	9 354,5
7	Восточносибирский край	Восточносибирский	1932	4 671,2	220,1
8			1933	578,3	403,7
9			1934	2 814,3	502,1
10		Племсовхозы	1933	12,7	1,5
11		Итого	1932	4 671,2	220,1
12			1933	591,0	405,2
13			1934	2 814,3	502,1
14	Дальневосточный край	Дальневосточный	1932	365,2	53,4
15	УССР	Харьковский	1932	...	300,5
16			1933	1 331,5	422,3
17			1934	1 082,1	551,2
18		Днепропетровский	1932	...	280,4
19			1933	1 698,4	602,7
20			1934	1 660,5	715,6
21		Одесский	1932	...	242,4
22			1933	1 335,7	595,7
23		Донецкий	1933	1 430,8	849,8
24			1934	1 361,9	977,1
25		Племсовхозы	1933	146,1	155,3
26		Итого[1]	1932	12 282,5	823,3
27			1933	5 942,5	2 625,8
28			1934	4 104,5	2 243,9
29	БССР	Племсовхозы	1933	43,9	17,8
30	ЗСФСР	Азербайджанский	1933	158,5	53,9
31		Грузинский	1933	123,7	76,2
32		Армянский	1933	406,2	133,7
33		Итого	1932	[2] 1 737,9	[2] 159,9
34			1933	691,4	263,8
35	Узбекская ССР	Узбекский	1932	253,9	14,8
36			1933	105,0	36,4
37	**СССР**	Племсовхозы[3]	1932	3 579,0	1 260,5
38		Нераспределенные	1932	45,4	—
39			1933	149,4	—
40		**Всего по системе молмясосовхозов**	**1932**	**100 324,5**	**17 344,1**
41			**1933**	**63 463,6**	**25 614,6**
42			**1934**	**108 074,2**	**27 994,6**

[1] В 1932 г. % сдачи молочных продуктов по УССР за январь — май приводится в целом по республике. [2] В целом

тов молочно-мясными совхозами
1934 гг.

В том числе сдано молочных продуктов в % по месяцам												№ строк
Январь	Февраль	Март	Апрель	Май	Июнь	Июль	Август	Сентябрь	Октябрь	Ноябрь	Декабрь	
0,5	1,8	1,8	1,7	2,1	9,0	11,9	19,1	17,6	12,4	8,4	13,7	1
5,2	4,4	4,3	2,4	3,7	14,2	13,4	16,8	16,8	7,9	6,0	4,9	2
0,2	0,6	1,1	1,1	1,4	6,2	11,3	14,3	28,3	21,8	6,4	7,3	3
1,9	3,2	4,8	6,3	9,2	12,6	14,4	17,0	12,2	8,7	5,2	4,5	4
2,1	2,7	3,9	3,7	7,1	13,5	15,3	13,3	14,8	9,1	5,7	8,8	5
4,5	4,3	3,9	4,0	6,2	12,1	14,9	16,7	13,6	7,7	6,0	6,1	6
1,1	2,5	5,0	0,5	1,8	12,8	12,3	11,5	25,0	16,4	11,1	—	7
0,2	1,6	3,0	2,2	2,3	9,8	13,0	12,2	26,7	12,1	9,0	7,9	8
5,2	3,3	3,6	3,9	6,9	13,8	17,7	16,0	13,1	8,0	4,8	3,7	9
0,2	5,5	7,6	0,8	4,3	10,4	20,2	13,3	16,8	...	...	...	10
1,1	2,5	5,0	0,5	1,8	12,8	12,3	11,5	25,0	16,4	11,1	—	11
0,2	1,6	3,0	2,2	2,3	9,8	13,0	12,2	26,7	12,1	9,0	7,9	12
5,2	3,3	3,6	3,9	6,9	13,8	17,7	16,0	13,1	8,0	4,8	3,7	13
0,9	2,9	3,9	7,9	8,8	16,0	17,8	14,2	13,5	8,4	3,3	2,4	14
...	...	...	...	...	12,0	24,9	17,2	24,2	3,8	10,1	2,4	15
0,3	3,7	3,0	1,3	4,7	14,3	15,8	17,9	16,3	11,2	4,0	7,5	16
3,1	3,8	4,4	2,4	8,4	13,4	13,4	15,7	11,8	8,8	7,0	7,8	17
...	...	...	...	...	19,3	17,2	17,8	12,7	10,4	1,6	14,0	18
0,4	1,1	2,4	1,7	4,8	19,3	16,2	17,7	16,3	8,6	4,8	6,7	19
2,9	1,6	2,9	4,1	9,9	13,7	13,9	15,6	14,9	11,1	5,2	4,2	20
...	...	...	...	...	17,9	21,2	17,9	16,2	9,7	4,3	6,0	21
0,3	0,8	1,6	1,5	8,6	13,9	16,2	13,2	20,0	7,3	14,7	1,9	22
3,6	3,7	4,2	4,0	8,1	8,1	23,0	15,2	13,3	5,4	6,6	4,8	23
4,2	4,0	4,2	4,3	7,7	11,4	14,4	13,0	13,7	7,4	7,4	8,3	24
3,3	5,5	8,6	8,5	15,6	8,6	6,3	9,2	13,7	9,8	4,6	6,3	25
1,3	0,6	0,8	0,8	2,8	16,3	21,2	17,6	17,9	7,8	5,5	7,4	26
1,6	2,6	3,3	2,8	7,3	13,0	17,8	15,4	16,0	7,7	7,5	5,0	27
3,5	3,2	3,8	3,7	8,6	12,7	14,0	14,5	13,7	8,9	6,6	6,8	28
2,2	3,3	6,7	3,9	4,5	22,5	8,4	15,8	15,8	8,4	2,8	5,7	29
1,8	3,3	6,9	6,3	3,3	15,8	8,2	23,4	10,6	5,0	2,6	12,8	30
0,5	22,0	6,8	6,0	10,1	11,0	10,3	4,2	12,0	7,4	4,0	5,7	31
1,8	1,2	6,4	1,9	6,7	5,0	23,0	6,8	11,4	12,1	9,1	14,6	32
7,2	4,1	8,0	15,0	9,2	8,4	8,6	12,5	4,7	6,8	5,8	9,7	33
1,4	7,7	6,6	3,9	7,0	8,9	16,4	9,4	11,4	9,3	6,2	11,8	34
...	...	...	...	...	...	...	...	...	...	...	...	35
—	—	3,0	3,5	9,0	24,8	7,0	15,1	17,3	12,6	4,9	2,8	36
4,9	6,3	8,5	8,4	10,0	12,0	11,9	12,5	10,8	6,8	3,6	4,3	37
—	—	—	—	—	—	—	—	—	—	—	—	38
—	—	—	—	—	—	—	—	—	—	—	—	39
1,8	**2,5**	**4,0**	**4,6**	**8,5**	**15,8**	**15,3**	**17,0**	**12,7**	**8,1**	**5,2**	**4,5**	40
1,6	**2,2**	**3,1**	**2,9**	**7,1**	**14,8**	**14,8**	**15,4**	**15,2**	**9,2**	**6,8**	**6,9**	41
3,3	**3,2**	**3,4**	**3,5**	**7,1**	**13,2**	**15,3**	**15,5**	**13,9**	**9,1**	**6,4**	**6,1**	42

по ЗСФСР—без распределения по трестам. [3] Данные по племсовхозам за 1932 г. приводятся только союзным итогом.

589. Сдача молочных продуктов (в переводе на масло) молочно-мясными совхозами 1935 г.

В тоннах

Республики, края и области	Тресты	Сдано с 1 января по 1 октября		Сдача по месяцам за 1935 г.								
		1935 г.	1934 г.	Январь	Февраль	Март	Апрель	Май	Июнь	Июль	Август	Сентябрь
Северный край	Северный	580,7	490,6	46,7	56,7	65,4	65,8	64,1	84,7	82,5	65,8	49,0
Ленинградская область	Ленинградский	199,2	179,9	10,0	18,2	23,4	20,2	23,4	29,6	28,5	24,3	21,6
Западная область	Западный	360,6	208,0	23,4	28,1	33,4	31,2	39,2	55,9	54,5	50,0	44,9
Калининская область	Калининский	134,8	70,6	7,3	10,0	14,3	11,0	14,6	18,4	22,1	19,2	17,9
Ивановская область	Совхоз «Караваево»	21,2	15,4	—	4,2	—	4,4	2,7	2,7	2,8	2,7	1,7
Московская область	Московский	319,3	183,8	23,9	21,8	26,4	30,6	36,2	46,6	48,1	46,4	39,3
	Рязанский	339,6	246,4	27,3	29,7	33,5	24,5	34,9	47,5	48,1	47,9	46,2
	Итого	658,9	430,2	51,2	51,5	59,9	55,1	71,1	94,1	96,2	94,3	85,5
Горьковский край	Горьковский	134,1	96,3	6,4	9,7	12,1	9,9	14,8	22,8	18,3	16,4	23,7
Свердловская область	Свердловский	157,8	124,2	7,2	10,9	12,1	12,3	13,8	25,6	28,7	24,8	22,4
Челябинская область	Троицкий	911,8	683,6	18,6	57,4	49,9	54,7	112,9	156,8	174,4	160,2	126,9
Башкирская АССР	Башкирский	694,9	422,2	20,4	28,4	35,7	32,9	74,7	122,2	143,7	121,8	115,1
Татарская АССР	Татарский	473,6	323,9	24,8	27,2	40,4	36,3	56,6	68,6	79,0	77,3	63,4
Куйбышевский край	Куйбышевский	511,3	377,2	20,3	21,3	23,4	23,3	62,0	89,1	84,5	88,6	98,8
Оренбургская область	Оренбургский	1 430,7	869,8	38,3	61,7	74,0	91,0	150,0	272,8	253,2	257,6	232,1
	Совхоз «Броды»	8,0	3,9	—	—	1,4	0,4	1,1	1,3	1,6	1,3	0,9
	Итого	1 438,7	873,7	38,3	61,7	75,4	91,4	151,1	274,1	254,8	258,9	233,0
Воронежская область	Воронежский	583,8	532,6	25,2	30,5	37,6	29,3	79,2	91,7	100,3	99,3	90,7
Курская область	Совхоз «Ливенский»	16,6	13,5	—	1,8	1,1	1,0	1,6	3,0	3,3	2,7	2,1
	Совхоз им. XVII Партсъезда	11,5	7,5	1,7	—	0,2	0,8	1,0	2,0	2,0	1,8	2,0
	Итого	28,1	21,0	1,7	1,8	1,3	1,8	2,6	5,0	5,3	4,5	4,1

589. Сдача молочных продуктов (в переводе на масло) молочно-мясными совхозами 1935 г.

В тоннах

Республики, края и области	Тресты	Сдано с 1 января по 1 октября		Сдача по месяцам за 1935 г.								
		1935 г.	1934 г.	Январь	Февраль	Март	Апрель	Май	Июнь	Июль	Август	Сентябрь
Саратовский край	Саратовский	543,9	383,0	18,1	23,8	28,8	33,1	54,1	107,2	89,7	97,9	91,2
	Немцев Поволжья	380,9	270,4	10,9	11,1	19,0	24,9	57,4	69,2	72,8	61,3	54,3
	Итого	924,8	653,4	29,0	34,9	47,8	58,0	111,5	176,4	162,5	159,2	145,5
Сталинградский край	Сталинградский	1 067,6	667,5	38,4	42,7	48,0	69,8	136,7	180,2	200,9	194,7	156,2
	Калмыцкий	248,3	175,1	—	4,2	5,1	9,1	39,8	59,7	39,0	43,1	48,3
	Итого	1 315,9	842,6	38,4	46,9	53,1	78,9	176,5	239,9	239,9	237,8	204,5
Северокавказский край	Пятигорский	701,7	408,2	22,2	34,2	37,1	75,8	81,4	118,3	123,6	96,1	113,0
Азово-Черноморский край	Ростовский	986,5	669,6	28,8	31,4	39,6	77,3	136,4	168,7	185,6	135,9	182,8
	Миллеровский	483,7	345,0	16,6	15,1	13,3	21,8	57,4	86,0	92,5	94,5	86,5
	Итого	1 470,2	1 014,6	45,4	46,5	52,9	99,1	193,8	254,7	278,1	230,4	269,3
Актюбинская область	Актюбинский	460,7	301,1	8,6	10,9	18,6	27,0	65,3	61,2	108,0	88,3	72,8
	Кустанайский	834,7	523,2	13,0	13,2	33,8	39,5	143,3	167,7	159,6	114,1	150,5
	Итого	1 295,4	824,3	21,6	24,1	52,4	66,5	208,6	228,9	267,6	202,4	223,3
Алма-Атинская область	Алма-Атинский	440,3	338,4	3,6	9,9	15,5	23,7	58,4	74,0	99,1	74,4	81,7
Восточноказакстанская область	Восточноказакстанский	385,3	263,7	5,5	9,2	17,2	15,2	55,4	76,6	72,5	75,2	58,5
	Павлодарский	616,7	504,9	9,8	14,3	20,5	33,5	82,4	122,2	116,5	110,6	106,9
	Итого	1 002,0	768,6	15,3	23,5	37,7	48,7	137,8	198,8	189,0	185,8	165,4
Западноказакстанская область	Западноказакстанский	1 108,7	751,2	18,3	17,3	32,5	50,6	164,9	243,9	215,8	174,9	190,5
Карагандинская область	Карагандинский	634,9	426,0	10,2	17,8	28,4	32,5	95,0	116,4	119,7	135,0	79,9
	Акмолинский	440,3	369,9	4,9	7,3	17,9	24,1	42,2	119,3	88,1	74,8	61,7
	Итого	1 075,2	795,9	15,1	25,1	46,3	56,6	137,2	235,7	207,8	209,8	141,6

589. Сдача молочных продуктов (в переводе на масло) молочно-мясными совхозами 1935 г.

В тоннах

Республики, края и области	Тресты	Сдано с 1 января по 1 октября		Сдача по месяцам за 1935 г.								
		1935 г.	1934 г.	Январь	Февраль	Март	Апрель	Май	Июнь	Июль	Август	Сентябрь
Омская область	Омский	1 345,6	1 079,4	66,8	65,9	95,8	94,6	119,7	267,5	230,9	225,7	178,7
	Ишимский	1 145,7	798,3	47,5	57,2	70,5	66,5	104,5	188,2	176,7	247,5	187,1
	Тюкалинский	541,7	426,1	31,9	36,1	40,4	47,9	62,2	88,3	84,7	83,8	66,4
	Итого	3 033,0	2 303,8	146,2	159,2	206,7	209,0	286,4	544,0	492,3	557,0	432,2
Западносибирский край	Сибирско-Татарский	1 145,1	965,0	60,7	68,3	87,4	88,7	131,0	193,9	187,7	168,4	159,0
	Барабинский	1 064,5	995,7	52,1	69,1	74,6	82,7	104,5	183,7	190,8	155,8	151,2
	Новосибирский	1 331,5	1 315,6	51,1	68,1	83,8	64,6	127,8	236,5	253,6	234,8	211,2
	Кузбасский	895,7	848,4	43,8	40,4	53,1	34,8	55,3	154,8	174,5	189,2	149,8
	Горно-Алтайский	1 343,1	1 192,7	45,5	75,7	75,8	77,7	126,7	233,7	216,3	261,3	200,4
	Итого	5 779,9	5 317,4	253,2	321,6	374,7	348,5	545,3	1 002,6	1 052,9	1 009,5	871,6
Красноярский край	Минусинский	872,0	681,7	31,3	38,7	49,0	40,4	67,1	142,5	175,1	174,5	153,4
	Канский	473,9	390,5	21,2	25,1	31,3	23,3	33,5	84,1	97,1	79,6	78,7
	Итого	1 345,9	1 072,2	52,5	63,8	80,3	63,7	100,6	226,6	272,2	254,1	232,1
УССР	Харьковский	505,0	417,3	21,6	16,3	22,3	34,8	56,6	89,7	87,7	91,3	84,7
	Днепропетровский	650,9	535,8	21,1	17,6	31,7	43,2	98,8	107,2	106,7	110,2	114,4
	Донецкий	809,8	680,9	35,7	34,8	27,7	50,6	102,4	150,2	140,1	144,4	123,9
	Совхоз «Октябрьская Революция»	72,2	71,7	5,1	3,3	3,8	4,2	8,9	11,7	13,4	11,7	10,1
	Итого	2 037,9	1 705,7	83,5	72,0	85,5	132,8	266,7	358,8	347,9	357,6	333,1
СССР	**Всего по системе молмясосовхозов**	**28 420,4**	**21 645,7**	**1 045,8**	**1 296,6**	**1 606,8**	**1 791,5**	**3 251,9**	**5 043,9**	**5 124,3**	**4 857,1**	**4 402,5**

Примечание. Сдача за 1934 г. дана по кругу хозяйств, сопоставимому с 1935 г. По Ленинградскому и Калининскому трестам сдача сопоставима по сумме хозяйств этих трестов.

590. Продажа скота мелочно-мясными совхозами колхозникам и колхозным товарным фермам 1934 г.

Республики, края и области	Тресты	Продано голов		
		Колхозникам	КТФ	Итого
Северный край	Северный	73	1 904	1 977
Ленинградская область	Ленинградский	249	—	249
Западная область	Западный	93	153	246
Московская область	Московский	365	—	365
	Рязанский	520	129	649
	Итого	885	129	1 014
Горьковский край	Горьковский	338	—	338
Свердловская область	Свердловский	56	62	118
Челябинская область	Троицкий	5 588	8 049	13 637
	Ишимский	6 268	976	7 244
	Итого	11 856	9 025	20 881
Башкирская АССР	Башкирский	5 988	898	6 886
Татарская АССР	Татарский	210	—	210
Бывш. Средневолжский край	Самарский	5 770	2 350	8 120
	Оренбургский	...	...	9 478
	Итого	...	...	17 598
Воронежская область	Воронежский	982	143	1 125
Саратовский край	Саратовский	3 150	2 411	5 561
	Немцев Поволжья	3 149	495	3 644
	Итого	6 299	2 906	9 205
Сталинградский край	Сталинградский	...	...	13 000
	Калмыцкий	1 025	—	1 025
	Итого	...	...	14 025
Северокавказский край	Северокавказский	5 681	649	6 330
Азово-Черноморский край	Ростовский	7 780	796	8 576
	Миллеровский	3 674	249	3 923
	Итого	11 454	1 045	12 499
Казакская АССР	Кустанайский	12 908	5 842	18 750
	Актюбинский	8 823	2 722	11 545
	Алма-Атинский	...	...	14 320
	Семипалатинский	5 364	1 420	6 784
	Павлодарский	7 084	3 627	10 711
	Западноказакстанский	22 126	14 161	36 287
	Карагандинский	...	...	11 755
	Акмолинский	6 630	4 225	10 855
	Итого	...	...	121 007
Западносибирский край	Омский	2 514	1 344	3 858
	Тюкалинский	1 690	644	2 334
	Сибирско-Татарский	3 463	1 830	5 293
	Барабинский	896	4 020	4 916
	Новосибирский	6 368	4 441	10 809
	Кузбасский	4 115	594	4 709
	Горно-Алтайский	5 657	6 055	11 712
	Минусинский	5 098	3 890	8 988
	Итого	29 801	22 818	52 619
Восточносибирский край	Восточносибирский	3 426	1 044	4 470
УССР	Харьковский	5 383	—	5 383
	Днепропетровский	3 287	2 213	5 500
	Донецкий	...	...	8 433
	Итого	...	...	19 316
СССР	**Всего по системе молмясосовхозов**	**155 791**	**77 336**	[1] **290 113**

[1] В том числе 56 986 голов, нераспределенных по продаже между колхозниками и КТФ.

591. Посевная площадь под урожай

В тыс.

№ строк	Республики, края и области	Тресты	Годы	Посевная площадь		Озимые		
				Всего	В том числе зерновые (озимые и яровые)	Всего	В том числе	
							Пшеница	Рожь
1	Северный край	Северный	1933	9,6	5,8	1,3	—	1,3
2			1934	14,7	7,1	1,8	—	1,8
3		Племсовхозы	1933	3,2	2,2	0,6	—	0,6
4	Ленинградская область	Ленинградский	1934	7,7	3,6	0,9	0,3	0,6
5	Западная область	Западный	1934	17,1	8,8	2,5	0,2	2,3
6		Племсовхозы	1933	6,7	3,3	1,1	—	1,1
7	Московская область	Московский	1934		см. — итог по области			
8		Рязанский	1934		см. — итог по области			
9		Племсовхозы	1933	31,9	28,1	6,7	1,2	5,5
10		Итого	1933	31,9	28,1	6,7	1,2	5,5
11			1934	50,7	38,4	11,4	2,7	8,7
12	Ивановская область	Племсовхозы	1933	2,1	0,8	0,3	—	0,3
13	Горьковский край	Горьковский	1934	30,2	19,6	5,1	0,1	5,0
14		Племсовхозы	1933	3,0	1,8	0,4	0,1	0,3
15	Бывш. Уральская область	Свердловский (бывш. скотоводтрест)	1933	52,4	45,7	6,7	—	6,7
16		Свердловский (бывш. маслотрест)	1933	48,0	30,4	4,8	—	4,8
17		Итого	1933	100,4	76,1	11,5	—	11,5
18	Свердловская область	Свердловский	1934	17,9	13,2	3,3	—	3,3
19	Челябинская область	Троицкий	1934	45,1	40,8	4,6	—	4,6
20		Ишимский	1934	49,9	44,4	6,8	—	6,8
21		Итого	1934	95,0	85,2	11,4	—	11,4
22	Башкирская АССР	Башкирский	1933	43,5	41,4	9,6	—	9,6
23			1934	39,8	34,7	6,3	—	6,3
24	Татарская АССР	Татарский	1933	52,0	45,2	15,9	—	15,9
25			1934	60,0	48,6	17,5	0,1	17,4
26		Племсовхозы	1933	2,9	2,1	0,9	—	0,9
27	Бывш. Средневолжский край	Самарский	1933	76,0	63,6	24,6	1,0	23,6
28			1934	84,1	67,5	16,6	1,5	15,1
29		Оренбургский	1933	46,1	39,4	8,3	—	8,3
30			1934	47,7	41,3	6,7	0,1	6,6
31		Племсовхозы	1933	10,3	7,7	2,2	0,3	1,9
32		Итого	1933	132,4	110,7	35,1	1,3	33,8
33			1934	131,8	108,8	23,3	1,6	21,7
34	Воронежская область	Воронежский	1933	66,3	32,4	13,1	4,4	8,7
35			1934	67,9	39,2	12,7	5,2	7,5
36		Племсовхозы	1933	7,3	3,8	1,5	0,3	1,2
37	Саратовский край	Саратовский	1933	46,7	42,0	15,6	0,3	15,3
38			1934	41,4	36,2	10,2	—	10,2
39		Немцев Поволжья	1933	43,1	37,1	16,5	0,5	16,0
40			1934	59,5	36,6	13,7	0,5	13,2
41		Итого	1933	89,8	79,1	32,1	0,8	31,3
42			1934	100,9	72,8	23,9	0,5	23,4
43	Сталинградский край	Сталинградский	1933	52,4	41,9	13,9	0,7	13,2
44			1934	69,6	53,9	17,0	0,3	16,7
45		Калмыцкий	1933	8,2	7,4	3,2	—	3,2
46			1934	10,7	9,2	2,7	1,4	1,3
47		Итого	1933	60,6	49,3	17,1	0,7	16,4
48			1934	80,3	63,1	19,7	1,7	18,0
49	Бывш. Нижневолжский край	Племсовхозы	1933	1,8	1,6	0,3	—	0,3
50	Северокавказский край (в старых границах)	Северокавказский	1933	107,5	75,6	28,3	12,6	14,1
51		Племсовхозы	1933	21,3	13,4	2,7	1,8	0,8
52	Северокавказский край (в новых границах)	Северокавказский	1934	61,1	41,2	16,2	12,8	1,6
53	Азово-Черноморский край	Ростовский	1934	61,5	46,4	12,8	5,6	6,6
54		Миллеровский	1934	29,1	27,1	9,9	1,3	8,6
55		Итого	1934	90,6	73,5	22,7	6,9	15,2
56	Казакская АССР	Кустанайский	1933	23,8	20,6	—	—	...
57			1934	32,7	29,3	0,7	—	0,7

[1] За 1933 г. не учтены многолетние травы предшествующих лет.

молочно-мясных совхозах
933 — 1934 гг.

Яровые зерновые и бобовые						Подсолнечник	Корнеплоды	Клубнеплоды	Силосные	Травы		Кроме того посев многолетних трав под покров	№ строк
Пшеница	Овес	Ячмень	Бобовые на зерно	Просо и гречиха	Кукуруза					Однолетние	Многолетние [1]		
0,1	3,0	0,9	0,5	—	—	—	0,1	0,2	1,3	1,5	—	1,7	1
0,3	3,2	1,0	0,8	—	—	—	0,1	0,3	1,9	1,0	2,7	1,3	2
—	1,2	0,2	0,2	—	—	—	0,1	0,1	0,2	0,6	—	—	3
0,3	1,2	0,5	0,7	—	—	—	0,2	0,3	0,4	0,1	2,5	1,0	4
0,4	4,0	0,6	1,1	0,2	—	—	0,6	0,6	1,2	1,0	3,9	1,7	5
—	1,7	0,1	0,3	0,1	—	—	0,2	0,2	0,8	1,9	0,2	0,8	6
0,2	3,1	—	2,2	0,2	—	—	0,4	0,2	1,5	1,1	2,7	—	7
2,2	18,4	0,1	—	0,6	—	—	0,3	0,3	0,4	2,3	1,5	—	8
1,3	17,9	0,5	1,1	0,6	—	—	0,2	0,3	0,7	2,5	—	0,1	9
1,3	17,9	0,5	1,1	0,6	—	—	0,2	0,3	0,7	2,5	—	0,1	10
2,4	21,5	0,1	2,2	0,8	—	—	0,7	0,5	1,9	3,4	4,2	—	11
—	0,4	—	0,1	—	—	—	0,1	0,1	0,3	0,6	—	0,3	12
0,8	7,5	1,2	4,7	0,3	—	—	0,7	0,6	1,5	2,2	3,6	1,7	13
—	1,1	—	0,3	—	—	—	0,1	0,1	0,2	0,8	—	—	14
12,1	15,1	2,4	3,7	5,7	—	—	—	0,3	1,2	4,7	0,2	—	15
5,0	14,7	1,4	2,3	2,2	—	—	0,6	0,7	4,3	11,7	—	1,8	16
17,1	29,8	3,8	6,0	7,9	—	—	0,6	1,0	5,5	16,4	0,2	1,8	17
0,7	5,9	0,8	2,1	0,4	—	—	0,3	0,3	1,0	1,5	1,2	—	18
10,1	19,1	0,9	0,8	5,3	—	—	0,4	0,3	2,3	0,4	0,6	—	19
6,7	20,5	1,3	5,5	3,6	—	—	0,5	0,5	3,1	—	1,0	0,6	20
16,8	39,6	2,2	6,3	8,9	—	—	0,9	0,8	5,4	0,4	1,6	0,6	21
12,7	13,3	0,1	1,5	4,2	—	—	0,1	—	1,3	0,6	—	1,4	22
7,2	18,1	0,1	1,0	2,0	—	—	0,3	0,4	1,4	0,3	2,3	0,2	23
8,5	15,4	—	3,5	1,9	—	—	0,4	0,4	2,2	3,5	—	1,0	24
8,2	15,0	—	6,1	1,8	—	0,4	0,7	0,4	2,3	2,7	1,3	1,3	25
0,1	1,0	—	0,1	—	—	—	0,1	—	0,2	0,3	—	0,1	26
11,9	19,5	0,2	1,5	5,9	—	0,9	0,3	0,4	1,9	7,1	0,3	4,8	27
9,4	31,2	0,5	2,6	7,2	—	0,7	0,4	0,3	3,9	5,1	4,9	0,6	28
11,1	15,1	0,6	—	4,3	—	0,1	—	0,1	2,1	2,3	0,4	—	29
10,8	18,9	0,6	—	4,3	—	0,7	—	0,1	2,5	2,8	—	—	30
0,5	4,5	0,1	0,1	0,3	—	—	0,1	0,1	0,8	1,0	0,2	0,2	31
23,5	39,1	0,9	1,6	10,5	—	1,0	0,4	0,6	4,8	10,4	0,9	5,0	32
20,2	50,1	1,1	2,6	11,5	—	1,4	0,4	0,4	6,4	7,9	4,9	0,6	33
1,0	12,3	2,6	1,8	1,6	—	0,6	0,6	0,3	4,9	22,8	—	1,7	34
2,7	13,7	3,1	3,9	3,0	0,1	1,0	0,7	0,5	3,3	16,8	4,1	—	35
...	1,7	—	0,3	0,3	—	0,1	0,2	0,1	0,4	2,0	—	1,3	36
4,7	5,2	11,1	—	4,5	0,9	0,4	0,1	0,1	1,2	2,0	0,2	0,3	37
5,7	6,2	11,2	—	2,9	—	1,2	0,1	0,1	0,9	1,0	1,5	—	38
5,3	4,5	7,5	—	3,3	—	—	...	—	0,8	2,9	2,1	—	39
7,3	5,4	8,1	—	2,1	—	0,5	—	0,1	1,1	3,5	17,3	—	40
10,0	9,7	18,6	—	7,8	0,9	0,4	0,1	0,1	2,0	4,9	2,3	0,3	41
13,0	11,6	19,3	—	5,0	—	1,7	0,1	0,2	2,0	4,5	18,8	—	42
5,0	5,0	12,1	—	4,3	1,6	0,2	—	0,2	1,4	7,9	—	—	43
4,2	10,3	17,3	—	5,0	0,1	—	—	0,1	1,1	10,7	2,7	—	44
0,7	0,3	1,4	—	1,2	0,6	0,2	—	—	—	0,3	—	—	45
1,0	0,4	3,1	—	1,5	0,5	0,2	—	0,1	—	0,2	—	—	46
5,7	5,3	13,5	—	5,5	2,2	0,4	—	0,2	1,4	8,2	—	—	47
5,2	10,7	20,4	—	6,5	0,6	0,2	—	0,2	1,1	10,9	2,7	—	48
0,3	0,3	0,4	—	0,1	0,2	—	—	—	0,1	—	—	—	49
1,6	8,5	15,7	—	12,3	9,2	1,9	0,5	0,2	0,6	24,9	0,4	—	50
0,5	3,5	3,8	0,1	1,1	1,7	—	0,4	0,2	1,5	4,7	—	0,2	51
—	5,7	13,2	—	3,4	2,7	—	0,3	0,2	2,4	14,7	0,5	—	52
1,6	8,8	14,4	0,1	6,4	2,3	0,7	0,6	0,2	1,0	9,6	0,7	—	53
2,1	3,7	7,5	—	3,8	0,1	1,1	0,1	0,1	0,3	0,1	—	—	54
3,7	12,5	21,9	0,1	10,2	2,4	1,8	0,7	0,3	1,3	9,7	0,7	—	55
7,1	6,6	0,6	—	6,3	—	0,4	—	0,4	—	1,5	—	—	56
9,6	12,9	0,7	—	5,4	—	—	—	0,5	0,4	1,6	0,1	—	57

591. Посевная площадь под урожай

В тыс.

№ строк	Республики, края и области	Тресты	Годы	Посевная площадь		Озимые		
				Всего	В том числе зерновые (озимые и яровые)	Всего	В том числе	
							Пшеница	Рожь
1	Казахская АССР	Актюбинский	1933	22,7	20,4	0,6	—	0,6
2			1934	30,5	28,0	2,3	—	2,3
3		Алма-Атинский	1933	20,0	18,4	0,9	—	0,9
4			1934	24,4	21,2	1,9	1,6	0,3
5		Семипалатинский	1933	16,0	13,7	0,3	—	0,3
6			1934	13,4	12,7	0,3	—	0,3
7		Павлодарский	1933	26,2	24,9	0,2	—	0,2
8			1934	38,0	36,5	0,3	—	0,3
9		Западноказакстанский	1933	67,1	65,2	7,8	—	7,8
10			1934	77,1	75,4	7,9	—	7,9
11		Карагандинский	1933	23,3	20,8	1,0	—	1,0
12			1934	36,2	31,6	1,3	—	1,3
13		Акмолинский	1933	14,2	13,4	—	—	—
14			1934	22,1	20,8	0,4	—	0,4
15		Племсовхозы	1933	11,5	10,2	1,3	—	1,3
16		Итого	1933	224,8	207,6	12,1	—	12,1
17			1934	274,4	255,5	15,1	1,6	13,5
18	Киргизская АССР	Киргизский	1933	18,7	17,5	1,2	1,2	—
19	Западносибирский край	Тюкалинский	1933	16,7	13,2	0,8	—	0,8
20			1934	22,0	18,3	1,4	—	1,4
21		Омский	1933	48,8	33,8	1,7	—	1,7
22			1934	54,7	37,7	2,6	—	2,6
23		Сибирско-Татарский	1933	46,9	34,7	1,5	—	1,5
24			1934	56,2	43,2	1,8	—	1,8
25		Барабинский	1933	34,9	26,6	2,0	—	2,0
26			1934	43,0	34,5	2,6	—	2,6
27		Новосибирский	1933	37,1	31,8	0,4	—	0,4
28			1934	53,0	45,1	2,2	—	2,2
29		Горно-Алтайский	1933	30,6	28,8	0,2	—	0,2
30			1934	37,2	35,8	0,6	—	0,6
31		Кузбасский	1933	33,5	26,8	0,6	—	0,6
32			1934	43,0	38,0	1,6	—	1,6
33		Минусинский	1933	25,9	23,6	0,8	—	0,8
34			1934	40,6	38,5	1,8	—	1,8
35		Племсовхозы	1933	6,2	5,3	—	—	—
36		Итого	1933	280,6	224,6	8,0	—	8,0
37			1934	349,7	291,1	14,6	—	14,6
38	Восточносибирский край	Восточносибирский	1933	26,1	23,1	0,4	—	0,4
39			1934	31,3	27,6	0,7	—	0,7
40	УССР	Харьковский	1933	81,5	60,0	25,2	4,1	21,1
41			1934	96,5	70,8	27,0	20,0	7,0
42		Днепропетровский	1933	48,1	32,0	11,6	2,3	9,3
43			1934	77,0	46,1	11,9	9,8	2,0
44		Одесский	1933	28,8	19,8	9,1	6,0	3,1
45		Донецкий	1933	101,2	66,6	27,5	12,5	15,0
46			1934	107,9	63,2	23,6	12,6	11,0
47		Племсовхозы	1933	21,4	11,7	4,8	3,2	1,4
48		Итого	1933	281,0	190,1	78,2	28,1	49,9
49			1934	281,4	180,1	62,5	42,4	20,0
50	БССР	Племсовхозы	1933	0,8	0,4	0,1	—	0,1
51	ЗСФСР	Азербайджанский	1933	4,9	3,5	2,6	0,6	—
52		Грузинский	1933	1,9	1,0	0,1	—	—
53		Армянский	1933	2,4	1,6	—	—	—
54		Итого	1933	9,2	6,1	2,7	0,6	—
55	Узбекская ССР	Узбекский	1933	3,7	3,6	0,4	0,4	—
56	СССР	Нераспределенные [2]	1933	62,8	36,8	...	...	...
57		**Всего по системе молмясосовхозов**	**1933**	**1 650,0**	**1 282,5**	**281,6**	**53,5**	**224,1**
58			**1934**	**1 802,5**	**1 412,1**	**271,6**	**76,1**	**193,0**

Примечание. По каждому году показаны тресты, фактически участвовавшие в севе данного года в системе молочно-

[1] За 1933 г. не учтены многолетние травы предшествующих лет. [2] Молокосовхозы РСФСР (без Ивановской области)

молочно-мясных совхозах
933 — 1934 гг.

а

Яровые зерновые и бобовые						Подсолнечник	Корнеплоды	Клубнеплоды	Силосные	Травы		Кроме того посев многолетних трав под покров	№ строк
Пшеница	Овес	Ячмень	Бобовые на зерно	Просо и гречиха	Кукуруза					Однолетние	Многолетние[1]		
6,2	7,7	1,5	—	4,4	—	—	—	0,1	0,8	1,1	—	0,2	1
8,1	9,7	1,9	—	6,0	—	0,1	0,3	0,2	0,5	1,2	0,0	—	2
7,2	4,9	4,4	—	0,9	0,1	0,2	0,1	—	0,5	0,2	—	0,2	3
8,4	5,3	3,8	—	1,7	0,1	0,2	—	0,1	0,4	—	2,1	—	4
7,2	3,7	0,6	—	1,9	—	—	—	0,1	0,1	1,7	0,1	—	5
5,3	4,7	0,2	—	2,2	—	0,3	—	0,1	—	0,1	—	—	6
12,6	1,9	0,2	—	10,0	—	—	—	0,2	0,1	0,7	—	0,3	7
16,6	11,1	0,4	—	8,1	—	—	—	0,2	0,5	—	—	—	8
27,8	4,8	4,8	—	19,9	0,1	0,4	—	—	0,1	0,9	—	—	9
31,0	14,0	6,3	—	16,2	—	—	—	—	0,9	0,6	—	—	10
8,7	5,2	2,9	—	3,0	—	0,1	0,1	0,3	0,6	1,2	0,1	—	11
9,8	14,1	3,3	—	3,1	—	0,6	—	0,5	0,8	1,6	0,7	—	12
6,7	1,4	0,4	—	4,9	—	—	—	0,1	0,1	0,4	—	—	13
12,9	5,3	0,1	—	2,1	—	—	—	0,1	0,4	0,5	—	—	14
1,7	4,1	1,1	0,2	1,8	—	—	—	0,1	0,2	0,8	0,2	—	15
85,2	40,3	16,5	0,2	53,1	0,2	1,1	0,2	1,3	2,5	8,5	0,4	0,7	16
101,7	77,1	16,7	—	44,8	0,1	1,2	0,3	1,7	3,9	5,6	2,9	—	17
4,0	5,2	6,4	0,2	0,4	0,1	—	0,1	0,1	0,5	0,2	0,1	0,4	18
4,1	7,2	...	0,6	0,5	—	—	0,1	0,2	1,7	0,7	—	0,1	19
5,2	10,0	0,2	0,7	0,8	—	—	0,2	0,2	1,5	1,1	0,1	1,0	20
10,8	16,8	0,6	1,9	2,0	—	0,3	0,4	0,5	4,0	8,7	—	1,5	21
13,5	18,8	0,6	1,0	1,2	—	0,1	0,4	0,2	3,6	7,9	1,7	—	22
11,4	17,0	—	1,8	3,0	—	0,1	0,2	0,4	4,5	6,4	—	2,7	23
13,2	25,6	0,1	0,6	1,9	—	0,3	0,2	0,3	4,0	5,3	2,2	—	24
8,7	11,9	0,1	2,2	1,7	—	0,3	0,1	0,1	3,9	1,8	—	0,8	25
10,3	19,1	0,2	0,7	1,6	—	0,3	0,4	0,3	3,1	3,1	0,6	—	26
9,1	18,2	0,3	1,3	2,5	—	—	0,1	0,5	3,5	1,1	—	0,3	27
12,6	28,2	0,3	0,1	1,7	—	0,1	0,2	0,4	4,3	1,8	0,8	1,5	28
7,0	19,0	1,1	0,7	0,8	—	—	0,1	0,2	0,9	0,2	—	0,1	29
9,7	23,1	1,3	0,4	0,7	—	—	0,2	0,1	0,5	—	—	—	30
8,9	12,5	0,1	3,6	1,1	—	—	0,4	0,4	2,7	3,0	—	—	31
14,3	17,2	0,3	3,2	1,4	—	—	0,3	0,2	2,5	0,3	—	—	32
6,3	13,5	0,2	0,6	2,2	—	—	—	0,2	1,1	0,8	0,1	—	33
11,2	23,2	0,4	0,3	1,6	—	—	—	0,2	1,6	—	—	—	34
1,2	4,0	...	—	0,1	—	—	—	...	0,3	0,6	—	—	35
67,5	120,1	2,4	12,7	13,9	—	0,7	1,4	2,5	22,6	23,3	0,1	5,5	36
90,0	165,2	3,4	7,0	10,9	—	0,8	1,9	1,9	21,1	19,5	5,4	2,5	37
5,3	12,9	1,9	1,0	1,6	—	—	—	0,3	0,7	1,1	—	—	38
6,2	17,1	1,9	0,4	1,3	—	—	0,1	0,2	0,8	0,3	0,8	—	39
8,4	7,8	9,3	1,4	5,4	2,5	0,7	1,3	0,4	4,9	10,4	0,1	2,1	40
12,7	9,3	10,5	2,1	8,0	1,2	1,5	1,2	0,7	3,0	10,2	6,5	—	41
—	7,7	8,4	—	1,7	2,6	0,7	0,3	0,1	3,9	7,0	0,6	0,2	42
0,1	9,0	11,0	0,7	11,1	2,3	1,5	0,7	0,3	5,0	13,4	6,8	0,1	43
—	2,9	5,9	0,1	0,9	0,9	0,6	0,1	0,1	2,7	4,4	0,7	—	44
0,1	12,4	19,1	0,9	3,0	3,6	1,1	2,8	0,8	7,2	12,9	1,0	1,1	45
0,1	8,8	23,0	1,0	3,7	3,0	1,6	2,9	1,0	7,0	13,7	7,4	1,3	46
...	2,7	2,8	0,1	0,7	0,6	0,2	0,6	0,2	1,5	3,5	0,4	—	47
8,5	33,5	45,5	2,5	11,7	10,2	3,3	5,1	1,6	20,2	38,2	2,8	3,4	48
12,9	27,1	44,5	3,8	22,8	6,5	4,6	4,8	2,0	15,0	37,3	20,7	1,4	49
—	0,2	0,1	—	—	—	—	—	—	—	0,2	—	0,1	50
—	0,6	0,3	—	...	—	—	...	...	0,6	0,5	—	—	51
0,1	0,2	0,4	0,2	—	—	—	—	0,1	0,4	0,4	—	0,2	52
0,3	0,4	0,8	0,1	—	—	—	—	—	0,4	0,3	—	0,1	53
0,4	1,2	1,5	0,3	...	—	—	—	0,1	1,4	1,2	—	0,3	54
1,4	...	1,4	0,1	0,3	—	—	—	—	0,1	—	—	0,6	55
0,8	17,9	6,9	6,5	2,8	1,9	0,2	2,6	2,2	5,5	12,2	0,3	...	56
255,5	393,5	143,7	40,9	137,7	26,6	9,7	13,6	12,2	81,9	191,4	7,7	26,7	57
292,7	503,8	152,0	42,8	133,8	12,4	13,1	13,8	11,8	74,3	139,8	84,8	12,3	58

мясных совхозов.

за 1933 г. включены в строку нераспределенных.

592. Посевная площадь в молочно-

В тыс.

№ строк	Республики, края и области	Тресты	Посевная площадь		Озимые		
			Всего	В том числе зерновые (озимые и яровые)	Всего	В том числе	
						Пшеница	Рожь
1	Северный край	Северный	12,4	7,7	2,0	0,2	1,8
2	Ленинградская область	Ленинградский	6,7	3,1	0,7	0,3	0,4
3	Западная область	Западный	15,7	7,8	2,3	0,2	2,1
4	Калининская область	Калининский	8,0	4,0	1,3	0,3	1,0
5	Московская область	Московский	9,5	4,9	1,7	0,5	1,2
6		Рязанский	39,7	32,6	10,0	3,8	6,2
7		Итого	49,2	37,5	11,7	4,3	7,4
8	Ивановская область	Совхоз «Караваево»	0,3	0,2	0,1	—	0,1
9	Горьковский край	Горьковский	22,5	14,1	4,1	0,5	3,6
10	Свердловская область	Свердловский	13,2	8,8	2,2	—	2,2
11	Челябинская область	Троицкий	63,2	53,9	7,3	—	7,3
12	Башкирская АССР	Башкирский	38,2	32,2	6,5	—	6,5
13	Татарская АССР	Татарский	58,9	45,8	15,3	0,5	14,8
14	Куйбышевский край	Куйбышевский	56,9	43,1	12,5	0,7	11,8
15	Оренбургская область	Оренбургский	121,0	106,5	19,6	—	19,6
16		Совхоз «Броды»	1,5	1,4	0,5	—	0,5
17		Итого	122,5	107,9	20,1	—	20,1
18	Воронежская область	Воронежский	71,5	39,4	13,8	4,7	9,1
19	Курская область	Совхоз «Ливенский»	2,8	1,4	0,6	0,1	0,5
20		Совхоз им. XVII Партсъезда	1,7	0,9	0,4	0,1	0,3
21		Итого	4,5	2,3	1,0	0,2	0,8
22	Саратовский край	Саратовский	42,0	34,8	7,4	—	7,4
23		Немцев Поволжья	63,6	33,3	11,5	0,3	11,2
24		Итого	105,6	68,1	18,9	0,3	18,6
25	Сталинградский край	Сталинградский	76,5	53,3	16,2	0,3	15,9
26		Калмыцкий	20,7	17,8	6,0	2,8	3,2
27		Итого	97,2	71,1	22,2	3,1	19,1
28	Северокавказский край	Северокавказский	70,4	45,9	20,7	16,5	2,2
29	Азово-Черноморский край	Ростовский	83,6	57,2	21,0	11,4	9,3
30		Миллеровский	37,3	29,3	12,2	2,2	9,9
31		Итого	120,9	86,5	33,2	13,6	19,2

ясных совхозах под урожай 1935 г.

Яровые зерновые и бобовые							Подсолнечник	Корнеплоды	Клубнеплоды	Силосные	Травы			Прочие культуры	Кроме того посев многолетних трав под покров	№ строк
Пшеница	Овес	Ячмень	Бобовые	Просо и гречиха	Кукуруза	Вика					Всего	В том числе многолетние				
												Беспокровные данного года	Посева предшествующих лет			
0,6	2,9	1,2	0,3	—	—	0,7	—	0,2	0,3	2,2	1,8	—	—	0,2	—	1
0,1	1,1	0,5	0,2	—	—	0,5	—	0,3	0,3	0,3	2,5	0,0	2,0	0,2	1,1	2
0,4	3,2	0,6	0,1	0,1	—	1,1	—	0,5	0,7	0,9	5,4	—	3,3	0,4	2,2	3
0,2	1,5	0,4	0,2	0,0	—	0,4	—	0,2	0,6	0,6	2,4	—	1,3	0,2	1,2	4
0,3	2,1	0,1	0,2	0,1	—	0,4	0,0	0,3	0,2	1,1	2,9	—	1,8	0,1	1,2	5
3,2	16,7	—	0,4	0,8	—	1,5	—	0,6	0,6	1,0	4,7	—	1,7	0,2	2,6	6
3,5	18,8	0,1	0,6	0,9	—	1,9	—	0,9	0,8	2,1	7,6	—	3,5	0,3	3,8	7
0,0	0,1	0,0	0,0	—	—	0,0	—	0,0	0,0	—	0,1	—	0,1	0,0	0,1	8
0,5	5,8	1,1	0,5	0,3	—	1,8	—	0,4	0,8	0,7	6,1	—	3,2	0,4	3,0	9
0,8	4,4	0,2	0,4	0,1	—	0,7	—	0,3	0,2	0,9	2,9	—	0,9	0,1	1,2	10
11,3	28,0	1,6	1,6	1,8	—	2,3	0,1	1,1	0,7	3,2	4,0	0,3	0,7	0,2	0,8	11
5,1	17,7	0,3	0,5	1,1	—	1,0	0,2	1,3	0,6	1,8	1,8	0,1	1,3	0,3	0,9	12
7,8	16,4	—	0,9	1,1	—	4,3	0,2	0,5	0,5	2,1	9,7	0,4	1,9	0,1	2,4	13
6,7	18,9	1,2	0,6	2,0	—	1,2	0,8	0,9	0,3	2,8	8,8	0,2	3,1	0,2	0,7	14
30,7	46,3	4,0	0,4	5,4	0,1	—	0,9	0,3	0,4	4,8	7,5	0,5	3,1	0,6	0,6	15
0,2	0,6	0,1	—	0,0	—	—	—	—	—	0,1	0,0	—	0,0	—	—	16
30,9	46,9	4,1	0,4	5,4	0,1	—	0,9	0,3	0,4	4,9	7,5	0,5	3,1	0,6	0,6	17
2,3	13,8	4,0	0,1	1,9	0,4	3,1	0,6	1,0	0,7	3,7	21,6	0,0	4,4	4,5	3,6	18
0,0	0,5	0,0	0,0	0,2	—	0,1	0,0	0,1	0,0	0,1	1,2	—	0,6	0,0	0,4	19
0,0	0,4	0,0	—	0,0	—	0,1	0,0	0,1	0,1	0,0	0,5	—	0,2	0,1	0,4	20
0,0	0,9	0,0	0,0	0,2	—	0,2	0,0	0,2	0,1	0,1	1,7	—	0,8	0,1	0,8	21
6,7	4,1	14,2	0,0	2,4	—	0,0	0,9	0,0	0,2	2,2	3,5	0,0	2,3	0,4	0,1	22
5,1	6,3	8,9	0,0	1,5	—	—	0,4	0,1	0,1	1,7	27,5	0,6	23,0	0,5	0,1	23
11,8	10,4	23,1	—	3,9	—	0,0	1,3	0,1	0,3	3,9	31,0	0,6	25,3	0,9	0,2	24
4,1	11,8	18,5	0,3	2,4	0,0	—	0,2	0,3	0,3	4,5	16,5	0,3	3,8	1,4	1,4	25
1,9	0,4	6,2	—	2,5	0,8	—	0,5	—	0,0	0,4	0,6	0,0	—	1,4	—	26
6,0	12,2	24,7	0,3	4,9	0,8	—	0,7	0,3	0,3	4,9	17,1	0,3	3,8	2,8	1,4	27
—	7,4	14,0	0,1	2,3	1,4	—	0,5	0,5	0,3	3,9	18,2	2,5	1,3	1,1	0,4	28
1,8	10,5	18,9	—	3,4	1,6	0,0	0,8	0,8	0,5	4,1	17,8	2,8	0,2	2,4	—	29
1,4	4,6	9,2	—	1,6	0,3	—	0,4	0,5	0,3	1,9	4,5	0,9	1,3	0,4	0,2	30
3,2	15,1	28,1	—	5,0	1,9	0,0	1,2	1,3	0,8	6,0	22,3	3,7	1,5	2,8	0,2	31

592. Посевная площадь в молочно-

В тыс.

№ строк	Республики, края и области	Тресты	Посевная площадь		Озимые		
			Всего	В том числе зерновые (озимые и яровые)	Всего	В том числе	
						Пшеница	Рожь
1	Актюбинская область	Актюбинский	27,6	24,2	2,6	—	2,6
2		Кустанайский	34,9	31,8	1,1	—	1,1
3		Итого	62,5	56,0	3,7	—	3,7
4	Алма-Атинская область	Алма-Атинский	22,8	14,3	0,5	0,5	—
5	Восточноказакстанская область	Восточноказакстанский	15,5	13,9	0,1	—	0,1
6		Павлодарский	40,6	37,8	—	—	—
7		Итого	56,1	51,7	0,1	—	0,1
8	Западноказакстанская область	Западноказакстанский	48,2	45,1	2,3	—	2,3
9	Карагандинская область	Карагандинский	37,5	32,4	1,1	—	1,1
10		Акмолинский	22,5	21,5	0,3	—	0,3
11		Итого	60,0	53,9	1,4	—	1,4
12	Омская область	Омский	58,4	41,3	2,6	—	2,6
13		Ишимский	44,0	37,4	6,1	—	6,1
14		Тюкалинский	25,6	19,2	2,0	—	2,0
15		Итого	128,0	97,9	10,7	—	10,7
16	Западносибирский край	Сибирско-Татарский	53,6	39,3	1,6	—	1,6
17		Барабинский	45,4	35,3	2,7	—	2,7
18		Новосибирский	56,3	48,6	3,0	—	3,0
19		Кузбасский	44,7	39,0	1,9	—	1,9
20		Горно-Алтайский	38,6	37,0	0,7	—	0,7
21		Итого	238,6	199,2	9,9	—	9,9
22	Красноярский край	Минусинский	42,8	38,6	1,5	—	1,5
23		Канский	25,8	20,4	0,8	—	0,8
24		Итого	68,6	59,0	2,3	—	2,3
25	УССР	Харьковский	96,8	66,8	27,6	19,1	8,4
26		Днепропетровский	78,9	47,3	16,1	13,8	2,3
27		Донецкий	108,2	57,7	22,6	12,3	10,3
28		Совхоз «Октябрьская Революция»	6,6	2,8	1,0	0,9	0,1
29		Итого	290,5	174,6	67,3	46,1	21,1
30	**СССР**	**Всего по системе молмясосовхозов**	**1 913,1**	**1 431,1**	**294,1**	**92,0**	**199,6**

Примечание. Данные предварительные.

ясных совхозах под урожай 1935 г.

Яровые зерновые и бобовые							Подсолнечник	Корнеплоды	Клубнеплоды	Силосные	Травы			Прочие культуры	Кроме того посев многолетних трав под покров	№ строк
Пшеница	Овес	Ячмень	Бобовые	Просо и гречиха	Кукуруза	Вика					Всего	В том числе многолетние				
												Беспокровные данного года	Посева предшествующих лет			
5,9	10,5	1,9	—	3,2	0,1	—	0,2	—	0,3	0,8	1,6	—	—	0,5	—	1
10,3	16,4	1,3	—	2,5	0,2	—	0,3	—	0,5	1,1	0,7	0,2	—	0,5	—	2
16,2	26,9	3,2	—	5,7	0,3	—	0,5	—	0,8	1,9	2,3	0,2	—	1,0	—	3
4,2	4,0	5,0	—	0,6	0,0	—	0,1	0,0	0,2	0,2	0,8	—	0,8	7,2	0,1	4
6,1	5,9	0,3	—	1,5	—	—	0,1	0,1	0,2	0,4	0,6	0,1	0,1	0,2	0,0	5
16,3	15,9	1,2	—	4,4	—	—	0,4	—	0,3	1,4	0,7	0,4	0,3	0,0	0,2	6
22,4	21,8	1,5	—	5,9	—	—	0,5	0,1	0,5	1,8	1,3	0,5	0,4	0,2	0,2	7
16,4	9,5	9,8	0,0	7,1	—	—	—	—	0,1	1,6	1,3	0,4	—	0,1	0,0	8
9,5	16,7	3,7	0,1	1,3	—	—	0,5	0,1	0,4	1,3	2,6	0,4	0,9	0,2	0,6	9
11,2	8,2	0,3	0,0	1,5	—	—	0,1	0,1	0,2	0,2	0,2	0,1	0,1	0,2	0,4	10
20,7	24,9	4,0	0,1	2,8	—	—	0,6	0,2	0,6	1,5	2,8	0,5	1,0	0,4	1,0	11
11,3	24,2	1,6	0,1	1,0	—	0,5	0,3	0,3	0,3	3,7	12,4	0,0	—	0,1	—	12
6,3	18,9	1,0	2,0	0,6	—	2,5	0,0	0,7	0,3	3,4	2,1	0,1	1,5	0,1	0,5	13
4,1	11,0	1,0	0,3	0,2	—	0,6	0,0	0,4	0,2	2,0	3,6	—	1,2	0,2	1,3	14
21,7	54,1	3,6	2,4	1,8	—	3,6	0,3	1,4	0,8	9,1	18,1	0,1	2,7	0,4	1,8	15
10,8	24,0	0,4	—	1,4	—	1,1	0,4	0,5	0,5	4,0	8,6	0,4	2,0	0,3	1,2	16
7,8	21,8	0,8	0,0	1,4	—	0,8	0,1	0,2	0,6	4,2	4,8	0,1	1,4	0,2	1,6	17
13,6	29,8	0,3	0,1	1,8	—	—	—	0,4	0,3	4,5	2,4	0,3	0,4	0,1	1,1	18
11,7	23,1	0,3	0,2	1,3	—	0,5	0,1	0,2	0,4	2,6	2,2	0,05	0,6	0,2	0,9	19
9,9	23,5	1,7	0,0	0,6	—	0,6	0,0	0,3	0,1	0,9	0,2	0,05	0,1	0,1	0,3	20
53,8	122,2	3,5	0,3	6,5	—	3,0	0,6	1,6	1,9	16,2	18,2	0,9	4,5	0,9	5,1	21
7,2	28,1	1,0	—	0,8	—	—	0,0	0,2	0,3	3,1	0,4	0,1	0,2	0,2	0,5	22
4,0	13,7	0,7	—	0,7	—	0,5	—	—	0,4	1,5	2,7	—	0,5	0,8	1,4	23
11,2	41,8	1,7	—	1,5	—	0,5	0,0	0,2	0,7	4,6	3,1	0,1	0,7	1,0	1,9	24
10,5	9,7	11,4	0,1	4,0	1,0	2,5	0,8	1,3	0,5	3,9	21,6	2,1	4,4	1,9	3,2	25
0,1	12,0	12,3	0,1	2,9	2,5	1,3	1,2	1,2	0,8	4,7	22,0	2,8	1,0	1,7	—	26
0,1	8,5	19,1	—	2,6	2,5	2,3	1,2	2,2	1,0	6,8	36,0	4,2	—	3,3	4,6	27
—	0,4	0,9	—	0,1	0,1	0,3	—	0,2	0,0	0,1	3,3	0,2	0,2	0,2	0,2	28
10,7	30,6	43,7	0,2	9,6	6,1	6,4	3,2	4,9	2,3	15,5	82,9	9,3	5,6	7,1	8,0	29
268,5	**561,3**	**181,2**	**9,8**	**72,5**	**11,0**	**32,7**	**12,3**	**18,7**	**16,6**	**97,4**	**303,3**	**20,6**	**77,2**	**33,7**	**42,7**	30

593. Обеспеченность посевов парами и зябью в молочно-мясных совхозах 1933—1934 гг.

Республики, края и области	Тресты	Годы	% посева озимых по парам	% посева яровых		
				По парам	По зяби	Всего по парам и зяби
Северный край	Северный	1933	100,0	—	37,3	37,3
		1934	—	2,0	28,4	30,4
	Племсовхозы	1933	100,0	—	42,3	42,3
Ленинградская область	Ленинградский	1934	66,7	—	65,1	65,1
Западная область	Западный	1934	65,4	—	47,7	47,7
	Племсовхозы	1933	66,7	—	57,1	57,1
Московская область	Московский	1934	45,0	—	68,5	68,5
	Рязанский	1934	86,9	—	37,0	37,0
	Племсовхозы	1933	18,8	—	31,0	31,0
	Итого	1933	18,8	—	31,0	31,0
		1934	79,8	—	45,0	45,0
Ивановская область	Племсовхозы	1933	100,0	—	77,8	77,8
Горьковский край	Горьковский	1934	76,8	—	61,4	61,4
	Племсовхозы	1933	100,0	—	50,0	50,0
Бывш. Уральская область	Свердловский (бывш. скотоводтрест)	1933	80,8	—	4,8	4,8
	Свердловский (бывш. маслотрест)	1933	87,2	—	13,0	13,0
	Итого	1933	84,1	—	8,8	8,8
Свердловская область	Свердловский	1934	94,3	11,2	36,6	47,8
Челябинская область	Троицкий	1934	98,2	20,2	33,5	53,7
	Ишимский	1934	100,0	14,8	16,3	31,1
	Итого	1934	99,3	17,5	24,6	42,1
Башкирская АССР	Башкирский	1933	100,0	—	16,2	16,2
		1934	100,0	15,7	56,7	72,4
Татарская АССР	Татарский	1933	87,6	—	57,1	57,1
		1934	100,0	3,4	68,7	72,1
	Племсовхозы	1933	100,0	—	50,0	50,0
Бывш. Средневолжский край	Самарский	1933	100,0	—	32,1	32,1
		1934	100,0	1,1	65,7	66,8
	Оренбургский	1933	100,0	—	37,8	37,8
		1934	93,5	0,7	67,1	67,8
	Племсовхозы	1933	95,8	—	50,6	50,6
	Итого	1933	99,6	—	35,9	35,9
		1934	98,1	1,0	66,1	67,1
Воронежская область	Воронежский	1933	97,0	—	26,7	26,7
		1934	100,0	—	44,9	44,9
	Племсовхозы	1933	81,2	—	86,2	86,2

593. Обеспеченность посевов парами и зябью в молочно-мясных совхозах 1933—1934 гг.

Республики, края и области	Тресты	Годы	% посева озимых по парам	% посева яровых		
				По парам	По зяби	Всего по парам и зяби
Саратовский край	Саратовский	1933	89,2	—	15,4	15,4
		1934	100,0	—	72,2	72,2
	Немцев Поволжья	1933	81,8	—	23,7	23,7
		1934	100,0	—	45,8	45,8
	Итого	1933	84,9	—	19,2	19,2
		1934	100,0	—	59,4	59,4
Сталинградский край	Сталинградский	1933	74,7	—	21,6	21,6
		1934	100,0	—	40,7	40,7
	Калмыцкий	1933	48,1	—	2,0	2,0
		1934	84,7	—	22,5	22,5
	Итого	1933	71,1	—	19,3	19,3
		1934	95,8	—	38,2	38,2
Бывш. Нижневолжский край	Племсовхозы	1933	100,0	—	33,3	33,3
Северокавказский край (в старых границах)	Северокавказский	1933	61,8	—	12,9	12,9
	Племсовхозы	1933	78,4	—	13,4	13,4
Северокавказский край (в новых границах)	Северокавказский	1934	87,4	—	18,9	18,9
Азово-Черноморский край	Ростовский	1934	80,1	—	23,5	23,5
	Миллеровский	1934	100,0	—	14,0	14,0
	Итого	1934	87,4	—	20,8	20,8
Казакская АССР	Кустанайский	1933	100,0	—	9,2	9,2
		1934	100,0	2,8	12,2	15,0
	Актюбинский	1933	100,0	—	10,9	10,9
		1934	50,0	4,2	32,9	37,1
	Алма-Атинский	1933	68,4	—	23,6	23,6
		1934	100,0	—	27,6	27,6
	Семипалатинский	1933	100,0	—	10,8	10,8
		1934	100,0	19,8	13,0	32,8
	Павлодарский	1933	100,0	—	15,8	15,8
		1934	—	4,2	11,7	15,9
	Западноказакстанский	1933	100,0	—	20,7	20,7
		1934	100,0	0,6	45,4	46,0
	Акмолинский	1933	25,0	—	13,4	13,4
		1934	—	1,4	11,5	12,9
	Карагандинский	1933	100,0	—	6,3	6,3
		1934	100,0	7,9	18,6	26,5
	Племсовхозы	1933	100,0	—	20,6	20,6
	Итого	1933	94,2	—	15,3	15,3
		1934	88,1	3,8	25,4	29,2
Киргизская АССР	Киргизский	1933	42,1	—	17,7	17,7
Западносибирский край	Омский	1933	100,0	1,5	19,7	21,2
		1934	100,0	27,3	22,2	49,5

593. Обеспеченность посевов парами и зябью в молочно-мясных совхозах 1933—1934 гг.

Республики, края и области	Тресты	Годы	% посева озимых по парам	% посева яровых		
				По парам	По зяби	Всего по парам и зяби
Западносибирский край	Тюкалинский	1933	100,0	—	17,6	17,6
		1934	94,7	19,1	15,2	34,3
	Сибирско-Татарский	1933	88,9	1,7	11,7	13,4
		1934	100,0	25,6	13,8	39,4
	Барабинский	1933	96,2	—	28,3	28,3
		1934	100,0	26,8	5,8	32,6
	Новосибирский	1933	100,0	—	13,9	13,9
		1934	100,0	17,3	11,9	29,2
	Кузбасский	1933	100,0	0,6	14,9	15,5
		1934	89,5	26,6	8,4	35,0
	Горно-Алтайский	1933	100,0	—	13,5	13,5
		1934	100,0	14,2	7,4	21,6
	Минусинский	1933	100,0	—	21,9	21,9
		1934	100,0	17,8	9,3	27,1
	Племсовхозы	1933	—	—	32,2	32,2
	Итого	1933	97,9	0,6	17,7	18,3
		1934	98,1	22,3	12,0	34,3
Восточносибирский край	Восточносибирский	1933	100,0	5,8	5,5	11,3
		1934	100,0	31,9	2,3	34,2
УССР	Харьковский	1933	61,3	—	13,3	13,3
		1934	86,1	—	24,2	24,2
	Днепропетровский	1933	100,0	—	12,9	12,9
		1934	98,1	—	24,9	24,9
	Одесский	1933	53,0	—	26,9	26,9
	Донецкий	1933	79,2	—	33,0	33,0
		1934	93,7	—	28,6	28,6
	Племсовхозы	1933	57,8	—	27,7	27,7
	Итого	1933	71,7	—	22,9	22,9
		1934	91,7	—	26,1	26,1
БССР	Племсовхозы	1933	100,0	—	14,3	14,3
ЗСФСР	Авербайджанский	1933	...	—	21,7	21,7
	Грузинский	1933	...	—	27,8	27,8
	Армянский	1933	...	—	37,5	37,5
	Итого	1933	96,4	—	29,2	29,2
Узбекская ССР	Узбекский	1933	...	—	18,2	18,2
СССР	**Всего по системе молмясосовхозов**[1]	**1933**	**78,5**	**0,3**	**20,0**	**20,3**
		1934	**92,2**	**8,0**	**30,3**	**38,3**

[1] Обеспеченность посевов парами и зябью исчислена к площади, соответствующей составу трестов в период поднятия паров и зяби.

594. Обеспеченность яровых посевов парами и зябью в молочно-мясных совхозах в 1935 г.

Республики, края и области	Тресты	Всего посеяно яровых (тыс. га)	В том числе в %		
			По парам	По зяби	Всего по парам и зяби
Северный край	Северный	10,4	16,3	54,8	71,1
Ленинградская область	Ленинградский	4,0	—	75,0	75,0
Западная область	Западный	10,1	—	76,2	76,2
Калининская область	Калининский	5,4	—	63,0	63,0
Московская область	Московский	6,0	—	86,7	86,7
	Рязанский	28,0	—	45,0	45,0
	Итого	34,0	—	52,4	52,4
Ивановская область	Совхоз «Караваево»	0,1	—	100,0	100,0
Горьковский край	Горьковский	15,2	—	77,0	77,0
Свердловская область	Свердловский	10,1	19,8	40,6	60,4
Челябинская область	Троицкий	55,2	22,1	28,8	50,9
Башкирская АССР	Башкирский	30,4	15,1	46,7	61,8
Татарская АССР	Татарский	41,7	—	84,9	84,9
Куйбышевский край	Куйбышевский	41,3	—	60,3	60,3
Оренбургская область	Оренбургский	98,3	4,6	45,3	49,9
	Совхоз «Броды»	1,0	—	80,0	80,0
	Итого	99,3	4,5	45,6	50,1
Воронежская область	Воронежский	53,3	0,4	65,5	65,9
Курская область	Совхоз «Ливенский»	1,6	—	81,3	81,3
	Совхоз им. XVII Партсъезда	1,1	—	81,8	81,8
	Итого	2,7	—	81,5	81,5
Саратовский край	Саратовский	32,3	1,2	48,6	49,8
	Немцев Поволжья	29,1	1,7	56,7	58,4
	Итого	61,4	1,5	52,4	53,9
Сталинградский край	Сталинградский	56,5	0,7	57,3	58,0
	Калмыцкий	14,7	—	52,4	52,4
	Итого	71,2	0,6	56,3	56,9
Северокавказский край	Северокавказский	48,4	—	52,1	52,1
Азово-Черноморский край	Ростовский	62,4	—	51,0	51,0
	Миллеровский	23,8	—	57,1	57,1
	Итого	86,2	—	52,8	52,8

594. Обеспеченность яровых посевов парами и зябью в молочно-мясных совхозах в 1935 г.

Республики, края и области	Тресты	Всего посеяно яровых (тыс. га)	В том числе в %		
			По парам	По зяби	Всего по парам и зяби
Актюбинская область	Актюбинский	25,0	10,8	20,8	31,6
	Кустанайский	33,8	1,5	11,2	12,7
	Итого	58,8	5,4	15,3	20,7
Алма-Атинская область	Алма-Атинский	21,5	—	6,0	6,0
Восточноказакстанская область	Восточноказакстанский	15,3	3,9	10,5	14,4
	Павлодарский	40,3	20,6	2,5	23,1
	Итого	55,6	16,0	4,7	20,7
Западноказакстанская область	Западноказакстанский	45,9	5,9	37,7	43,6
Карагандинская область	Карагандинский	35,5	19,7	16,3	36,0
	Акмолинский	22,1	24,9	24,4	49,3
	Итого	57,6	21,7	19,4	41,1
Омская область	Омский	55,8	18,6	13,6	32,2
	Ишимский	36,4	22,2	33,8	56,0
	Тюкалинский	22,4	23,7	18,7	42,4
	Итого	114,6	20,8	21,0	41,8
Западносибирский край	Сибирско-Татарский	50,0	27,4	14,6	42,0
	Барабинский	41,3	26,9	10,4	37,3
	Новосибирский	52,9	24,4	25,5	49,9
	Кузбасский	42,2	24,6	11,6	36,2
	Горно-Алтайский	37,8	20,1	6,6	26,7
	Итого	224,2	24,8	14,5	39,3
Красноярский край	Минусинский	41,1	26,5	4,4	30,9
	Канский	24,5	36,3	3,7	40,0
	Итого	65,6	30,2	4,1	34,3
УССР	Харьковский	64,8	—	79,0	79,0
	Днепропетровский	61,8	—	59,9	59,9
	Донецкий	85,6	—	69,7	69,7
	Совхоз «Октябрьская Революция»	5,4	—	68,5	68,5
	Итого	217,6	—	69,7	69,7
СССР	**Всего по системе молмясосовхозов**	**1 541,8**	**9,9**	**40,3**	**50,2**

Примечание. Данные предварительные.

595. Сенокошение в молочно-мясных совхозах 1932—1934 гг.

Республики, края и области	Тресты	1932		1933		1934	
		Скошено тыс. га	Сбор сена в центнерах с га	Скошено тыс. га	Сбор сена в центнерах с га	Скошено тыс. га	Сбор сена в центнерах с га
Северный край	Северный	25,3	11,9	30,9	11,7	28,3	13,6
Ленинградская область	Ленинградский	—	—	11,4	...	9,5	14,6
Западная область	Западный	—	—	21,2	...	21,3	9,1
	Племсовхозы	—	—	7,3	12,4	—	—
Московская область	Московский	—	—	32,9	...	9,5	18,3
	Рязанский	—	—			24,7	7,3
	Племсовхозы	—	—	6,6	9,2	—	—
	Итого	—	—	39,5	...	34,2	10,9
Ивановская область	Племсовхозы	—	—	2,7	14,4	—	—
Горьковский край	Горьковский	—	—	11,2	...	12,4	11,1
	Племсовхозы	—	—	1,4	15,0	—	—
Бывш. Уральская область	Свердловский (бывш. скотоводтрест)	225,2	5,4	208,6	6,6	—	—
	Свердловский (бывш. маслотрест)	62,1	8,9	62,6	10,8	—	—
	Итого	287,3	7,1	271,2	7,1	—	—
Свердловская область	Свердловский	—	—	—	—	13,8	9,4
Челябинская область	Троицкий	—	—	—	—	104,2	7,8
	Ишимский	—	—	—	—	133,4	9,1
	Итого	—	—	—	—	237,6	8,6
Башкирская АССР	Башкирский	136,1	5,8	162,5	5,2	137,1	7,6
Татарская АССР	Татарский	20,7	14,4	26,3	8,9	28,0	13,1
	Племсовхозы	—	—	2,1	11,9	—	—
Бывш. Средневолжский край	Самарский	160,7	4,8	226,2	3,5	154,7	4,2
	Оренбургский	154,1	5,2	207,6	4,5	126,9	6,4
	Племсовхозы	—	—	15,6	6,0	—	—
	Итого	314,8	4,9	449,4	4,2	281,6	5,2
Воронежская область	Воронежский	19,2	8,1	17,3	9,4	24,0	7,7
	Племсовхозы	—	—	2,8	18,0	—	—
Саратовский край	Саратовский	196,7	5,3	274,5	3,9	180,4	2,9
	Немцев Поволжья	67,1	5,4	43,4	3,8	60,4	3,6
	Итого	263,8	5,3	317,9	3,9	240,8	3,1
Сталинградский край	Сталинградский	180,1	5,3	142,2	6,2	233,5	5,0
	Калмыцкий	55,6	6,7	77,5	4,8	62,0	6,0
	Итого	235,7	5,7	219,7	5,7	295,5	5,3
Бывш. Нижневолжский край	Племсовхозы	—	—	10,1	7,8	—	—
Северокавказский край	Северокавказский	[1] 355,5	5,8	[1] 297,4	7,0	[1] 126,0	6,6
	Племсовхозы	—	—	48,4	11,3	—	—
Азово-Черноморский край	Ростовский	—	—	—	—	154,2	5,4
	Миллеровский	—	—	—	—	69,8	5,3
	Итого	—	—	—	—	224,0	4,6

[1] Северокавказский край за 1932—1933 гг. — в старых границах, за 1934 г. — в новых границах.

595. Сенокошение в молочно-мясных совхозах 1932 — 1934 гг.

Республики, края и области	Тресты	1932		1933		1934	
		Скошено тыс. га	Сбор в центнерах с га	Скошено тыс. га	Сбор в центнерах с га	Скошено тыс. га	Сбор в центнерах с га
Казакская АССР	Кустанайский	277,2	4,5	317,9	4,6	285,8	6,4
	Актюбинский	202,9	4,3	220,6	4,2	215,0	6,5
	Алма-Атинский	101,9	8,0	124,4	8,6	102,2	10,9
	Семипалатинский	84,1	10,0	90,6	7,9	73,5	11,5
	Павлодарский	124,7	6,7	182,1	8,4	123,2	12,5
	Западноказакстанский	600,0	4,8	607,0	4,0	523,6	4,6
	Акмолинский	193,2	4,9	169,6	4,3	124,6	8,1
	Карагандинский	230,0	4,6	254,5	4,2	214,5	7,0
	Племсовхозы	—	—	70,4	3,9	—	—
	Итого	1 814,0	5,2	2 037,1	4,8	1 662,4	7,0
Киргизская АССР	Киргизский	38,4	10,5	42,6	9,5	—	—
Западносибирский край	Омский	85,8	7,4	99,4	6,4	83,2	10,4
	Тюкалинский	37,3	9,7	47,3	8,0	43,3	8,3
	Сибирско-Татарский	69,9	6,0	109,6	7,0	100,7	8,3
	Барабинский	84,1	8,8	94,5	8,0	90,1	10,6
	Новосибирский	32,8	10,3	147,0	7,6	146,2	6,7
	Кузбасский	33,2	11,8	99,6	7,7	95,7	6,3
	Горно-Алтайский	43,4	13,5	112,3	10,9	116,5	10,9
	Минусинский	302,5	8,0	141,2	7,9	127,9	8,5
	Племсовхозы	—	—	18,5	8,0	—	—
	Итого	689,0	8,5	869,4	7,9	803,6	8,7
Восточносибирский край	Восточносибирский	110,2	9,1	128,5	12,9	91,2	8,4
Дальневосточный край	Дальневосточный	9,0	11,4	—	—	—	—
УССР	Харьковский	34,1	11,2	8,9	13,9	16,7	4,8
	Днепропетровский	25,7	7,8	23,8	8,2	25,7	7,5
	Одесский	38,8	9,0	27,2	7,6	—	—
	Донецкий	—	—	25,3	7,8	24,2	6,4
	Племсовхозы	—	—	7,0	16,0	—	—
	Итого	98,6	9,5	92,2	10,6	66,6	6,4
БССР	Племсовхозы	—	—	...	16,7	—	—
ЗСФСР	Азербайджанский	7,3	9,1	7,2	7,5	—	—
	Грузинский	9,3	7,2	9,4	7,9	—	—
	Армянский	17,2	6,3	20,7	9,1	—	—
	Итого	33,8	7,1	37,3	8,4	—	—
Узбекская ССР	Узбекский	16,1	7,6	14,7	7,9	—	—
СССР	Племсовхозы [1]	192,8	8,4	—	—	—	—
	Всего по системе молмясосовхозов	**4 660,3**	**6,3**	**5 172,5**	**6,0**	**4 337,9**	**7,0**

Примечание. В таблице приводятся данные по фактически скошенной площади естественных и сеяных трав.

[1] Данные по племсовхозам за 1932 г. приводятся только союзным итогом, а за 1933 г. распределены по республикам, краям и областям.

596. Производство кормов в молочно-мясных совхозах в расчете на одну средне-годовую голову крупного рогатого скота (в переводе на взрослый)

1931 — 1933 гг.

Республики, края и области	Тресты	Годы	Концентраты (кг)	Сено (центн.)			Корнеклубнеплоды (центн.)	Силос (центн.)
				Естественных трав	Сеяных трав	Всего		
Северный край	Северный	1931	50,8	34,5	11,9	46,4	1,6	11,2
		1932	86,2	18,9	1,1	20,0	0,1	6,0
		1933	183,7	21,3	12,0	33,3	1,8	11,4
Московская область	Московский	1931	85,0	20,8	3,5	24,3	2,7	15,0
Бывш. Уральская область	Свердловский (бывш. скотоводтрест)	1931	22,6	21,0	3,0	24,0	—	3,2
		1932	17,1	16,2	0,4	16,6	—	2,0
		1933	53,2	15,5	—	15,5	—	0,1
	Свердловский (бывш. маслотрест)	1931	33,1	32,8	0,3	33,1	0,4	5,1
		1932	76,6	18,6	3,7	22,3	0,5	6,0
		1933	201,7	20,5	3,8	24,3	1,7	9,1
	В среднем	1931	26,0	24,3	2,2	26,5	0,1	3,7
		1932	32,1	16,7	1,2	17,9	0,1	3,0
		1933	88,2	16,6	1,0	17,6	...	2,2
Башкирская АССР	Башкирский	1931	80,2	30,2	1,8	32,0	—	6,2
		1932	49,3	19,8	0,5	20,3	0,2	1,7
		1933	107,2	19,4	0,4	19,8	—	1,5
Татарская АССР	Татарский	1931	158,0	18,8	0,7	19,5	2,4	5,0
		1932	517,7	27,9	1,2	29,1	0,5	8,2
		1933	679,5	19,8	2,6	22,4	0,8	10,1
Бывш. Средневолжский край	Самарский	1931	21,6	17,8	0,5	18,3	—	5,3
		1932	42,0	12,9	0,4	13,3	0,1	1,4
		1933	167,9	17,3	0,3	17,6	0,1	1,5
	Оренбургский	1932	80,5	14,2	0,2	14,4	—	1,5
		1933	62,2	18,8	0,2	19,0	...	1,2
	В среднем	1931	21,6	17,8	0,5	18,3	—	5,3
		1932	60,9	13,5	0,3	13,8	—	1,4
		1933	112,8	18,1	0,3	18,4	...	1,3
Воронежская область	Воронежский	1931	176,1	1,5	2,9	4,4	3,3	3,0
		1932	157,0	5,4	9,5	14,9	1,2	8,1
		1933	120,7	7,3	13,3	20,6	1,6	11,3
Саратовский край	Саратовский	1932	29,6	18,6	0,2	18,8	—	0,5
		1933	107,1	19,0	...	19,0	0,1	0,4
	Немцев Поволжья	1932	90,5	14,6	1,1	15,7	0,1	0,8
		1933	324,7	9,1	3,9	13,0	0,1	0,6
Сталинградский край	Сталинградский	1932	44,9	13,4	1,1	14,5	—	1,1
		1933	157,6	12,5	0,7	13,2	—	0,2
	Калмыцкий	1932	0,7	15,5	—	15,5	—	—
		1933	0,6	10,8	—	10,8	—	—

596. Производство кормов в молочно-мясных совхозах в расчете на одну средне-годовую голову крупного рогатого скота (в переводе на взрослый) 1931—1933 гг.

Республики, края и области	Тресты	Годы	Концентраты (кг)	Сено (цент.)			Корнеклубнеплоды (цент.)	Силос (цент.)
				Естественных трав	Сеяных трав	Всего		
Бывш. Нижневолжский край	Нижневолжский	1931	19,7	18,0	—	18,0	—	1,4
Северокавказский край (в старых границах)	Северокавказский	1931	49,9	13,7	0,8	14,5	0,4	1,4
		1932	64,6	14,5	0,9	15,4	0,1	1,2
		1933	124,3	12,4	0,3	12,7	0,2	0,6
Актюбинская область	Кустанайский	1932	...	...	...	...	...	...
		1933	33,4	18,0	0,2	18,2	—	—
	Актюбинский	1932	54,3	19,6	0,4	20,0	—	0,5
		1933	28,4	20,3	—	20,3	—	—
	В среднем	1932	...	...	...	...	...	...
		1933	31,6	18,8	0,1	18,9	—	—
Алма-Атинская область	Алма-Атинский	1931	...	...	...	...	...	...
		1932	35,1	11,5	0,2	11,7	—	0,4
		1933	31,3	16,4	0,5	16,9	—	0,4
Восточноказакстанская область	Семипалатинский	1932	39,6	15,6	—	15,6	—	0,3
		1933	13,8	16,8	...	16,8	—	0,2
	Павлодарский	1932	6,7	16,8	—	16,8	—	0,5
		1933	15,1	23,0	—	23,0	—	—
	В среднем	1932	23,8	16,2	—	16,2	—	0,4
		1933	14,5	20,2	—	20,2	—	0,1
Западноказакстанская область	Западноказакстанский	1931	...	...	...	...	...	...
		1932	21,9	26,0	—	26,0	—	0,1
		1933	15,9	19,1	—	19,1	—	0,1
Карагандинская область	Карагандинский	1931	...	...	...	...	...	...
		1932	...	...	...	...	...	...
		1933	70,1	23,0	0,4	23,4	—	0,5
	Акмолинский	1932	4,9	19,9	—	19,9	—	0,4
		1933	5,0	16,4	—	16,4	—	—
	В среднем	1931	...	...	...	...	...	...
		1932	...	...	...	...	...	...
		1933	38,6	19,8	0,2	20,0	—	0,3
Киргизская АССР	Киргизский	1932	111,6	9,6	—	9,6	—	0,8
		1933	96,7	11,8	0,7	12,5	0,1	0,7

596. Производство кормов в молочно-мясных совхозах в расчете на одну средне-годовую голову крупного рогатого скота (в переводе на взрослый)

1931 — 1933 гг.

Республики, края и области	Тресты	Годы	Концентраты (кг)	Сено (цент.)			Корнеклубнеплоды (цент.)	Силос (цент.)
				Естественных трав	Сеяных трав	Всего		
Западносибирский край	Омский	1932	92,2	16,4	7,2	23,6	—	9,6
		1933	180,5	16,9	3,3	20,2	0,2	10,6
	Тюкалинский	1932	62,5	22,5	2,4	24,9	—	6,9
		1933	342,3	26,9	0,3	27,2	0,2	6,4
	Сибирско-Татарский	1932	138,1	12,0	—	12,0	—	10,3
		1933	216,9	21,6	0,3	21,9	0,2	9,4
	Барабинский	1932	156,6	32,3	2,1	34,4	0,3	11,9
		1933	134,0	21,7	...	21,7	0,4	8,9
	Новосибирский (бывш. скотоводтрест)	1931	...	...	...	...	—	...
		1932	84,8	16,4	0,4	16,8	—	3,1
	Новосибирский (бывш. маслотрест)	1931	...	...	...	...	—	...
		1932	254,5	23,3	—	23,3	—	6,8
		1933	154,5	20,8	0,3	21,1	0,5	5,5
	Кузбасский	1932	177,5	22,3	1,0	23,3	—	8,3
		1933	329,1	22,7	0,5	23,2	0,1	5,9
	Горно-Алтайский	1932	106,0	26,5	—	26,5	—	9,4
		1933	167,1	19,3	...	19,3	—	5,7
	Минусинский	1933	76,1	18,8	—	18,8	—	1,8
	В среднем	1931	104,7	37,3	0,6	37,9	—	4,0
		1932	110,3	18,8	1,4	20,2	—	6,5
		1933	176,4	20,3	0,5	20,8	0,2	6,3
Восточносибирский край	Восточносибирский	1931	142,5	28,9	1,4	30,3	0,2	2,4
		1932	76,1	15,1	0,1	15,2	—	0,7
		1933	106,6	26,3	0,3	26,6	—	0,8
Дальневосточный край	Дальневосточный	1931	135,3	18,5	—	18,5	0,6	3,0
		1932	...	...	...	...	...	...
УССР	Харьковский	1931	81,0	3,2	0,8	4,0	0,6	2,8
		1932	66,8	10,3	1,6	11,9	0,7	6,7
		1933	679,8	5,9	13,7	19,6	6,2	16,1
	Днепропетровский	1932	129,6	6,2	3,4	9,6	0,3	9,5
		1933	528,2	7,1	0,9	8,0	0,4	9,8
	Одесский	1932	110,6	9,5	1,2	10,7	0,1	7,7
		1933	248,7	9,0	0,9	9,9	—	8,9

596. Производство кормов в молочно-мясных совхозах в расчете на одну средне-годовую голову крупного рогатого скота (в переводе на взрослый)

1931 — 1933 гг.

Республики, края и области	Тресты	Годы	Концентраты (кг)	Сено (центн.)			Корнеклубнеплоды (центн.)	Силос (центн.)
				Естественных трав	Сеяных трав	Всего		
УССР	Донецкий	1933	521,6	5,2	9,8	15,0	9,1	17,3
	В среднем	1931	81,0	3,2	0,8	4,0	0,6	2,8
		1932	101,1	8,8	2,0	10,8	0,4	7,9
		1933	476,0	6,8	5,9	12,7	3,9	12,9
ЗСФСР	Закавказский	1931	38,6	18,1	...	18,1	—	2,0
	Азербайджанский	1932	119,5	7,6	—	7,6	—	2,4
		1933	337,7	9,6	—	9,6	0,1	3,6
	Грузинский	1932	21,9	10,4	1,0	11,4	0,3	3,8
		1933	37,7	16,7	1,5	18,2	0,2	4,9
	Армянский	1932	38,5	12,0	—	12,0	0,1	3,4
		1933	22,6	22,4	0,4	22,8	0,1	5,4
	В среднем	1931	38,6	18,1	...	18,1	—	2,0
		1932	63,6	10,0	0,3	10,3	0,1	3,1
		1933	120,9	17,1	0,6	17,7	0,1	4,7
Узбекская ССР	Узбекский	1931	56,2	16,2	0,3	16,5	—	0,6
		1932	20,7	12,3	0,1	12,4	—	2,5
		1933	13,4	10,2	0,2	10,4	—	0,4
СССР	Племсовхозы[1]	1932	133,0	24,5	1,0	25,5	0,5	3,0
	В среднем по системе молмясосовхозов	**1931**	**52,6**	**22,0**	**0,9**	**22,9**	**0,3**	**2,8**
		1932	**69,8**	**16,4**	**0,9**	**17,3**	**0,1**	**2,8**
		1933	**127,9**	**17,0**	**1,0**	**18,0**	**0,4**	**2,9**

Примечание. Средне-годовое поголовье исчислено, как среднее между наличием на начало и на конец соответствующего года.

Перевод крупного рогатого скота в условно взрослый скот произведен по следующим коэфициентам:

Коровы и нетели	1
Производители и волы рабочие	1,5
Молодняк старше 1 года	0,75
Телята до 1 года	0,4

Корма, купленные совхозами, не учтены.

[1] Данные по племсовхозам за 1932 г. показаны только союзным итогом. За 1933 г. данные приводятся без учета племсовхозов.

597. Энергетические ресурсы молочно-мясных совхозов на 1 января 1935 г.

Республики, края и области	Тресты	Мощность			% тракторной тяги	Приходится га посевной площади на 1 НР
		Тракторы НР	Живая тяга в переводе на НР	Всего тракторной и живой тяги НР		
Северный край	Северный	2 361	950	3 311	71,3	4,4
Ленинградская область	Ленинградский	1 160	400	1 560	74,3	4,9
Западная область	Западный	2 186	900	3 086	70,8	5,5
Московская область	Московский	1 716	500	2 216	77,4	...
	Рязанский	5 710	433	6 143	93,0	...
	Итого	7 426	933	8 359	88,8	6,1
Горьковский край	Горьковский	3 490	600	4 090	85,3	7,4
Свердловская область	Свердловский	1 855	400	2 255	82,3	7,9
Челябинская область	Троицкий	3 583	1 819	5 402	66,3	8,3
	Ишимский	4 926	1 960	6 886	71,5	7,2
	Итого	8 509	3 779	12 288	69,2	7,7
Башкирская АССР	Башкирский	4 659	2 262	6 921	67,3	5,8
Татарская АССР	Татарский	4 574	1 450	6 024	75,9	10,0
Средневолжский край	Самарский	8 910	2 582	11 492	77,5	7,3
	Оренбургский	4 299	2 449	6 748	63,7	7,1
	Итого	13 209	5 031	18 240	72,4	7,2
Воронежская область	Воронежский	8 600	1 363	9 963	86,3	6,8
Саратовский край	Саратовский	3 105	1 971	5 076	61,2	8,2
	Немцев Поволжья	2 765	1 323	4 088	67,6	14,5
	Итого	5 870	3 294	9 164	64,1	11,0
Сталинградский край	Сталинградский	3 814	3 886	7 700	49,5	9,0
	Калмыцкий	1 575	1 230	2 805	56,1	3,8
	Итого	5 389	5 116	10 505	51,3	7,6
Азово-Черноморский край	Ростовский	4 997	3 097	8 094	61,7	7,6
	Миллеровский	3 225	1 425	4 650	69,4	6,3
	Итого	8 222	4 522	12 744	64,5	7,1

597. Энергетические ресурсы молочно-мясных совхозов на 1 января 1935 г.

Республики, края и области	Тресты	Мощность			% тракторной тяги	Приходится га посевной площади на 1 НР
		Тракторы НР	Живая тяга в переводе на НР	Всего тракторной и живой тяги НР		
Северокавказский край	Северокавказский	4 840	2 561	7 401	65,4	8,3
Казакская АССР	Кустанайский	885	4 304	5 189	17,1	6,3
	Актюбинский	2 600	2 049	4 649	55,9	6,6
	Алма-Атинский	1 245	2 432	3 677	33,9	6,6
	Семипалатинский	1 225	1 426	2 651	46,2	5,1
	Павлодарский	4 053	2 703	6 756	60,0	5,6
	Западноказакстанский	8 407	7 613	16 020	52,5	4,8
	Акмолинский	3 316	1 261	4 577	72,4	4,8
	Карагандинский	2 379	3 180	5 559	42,8	6,5
	Итого	24 110	24 968	49 078	49,1	5,6
Западносибирский край	Омский	5 375	1 531	6 906	77,8	7,9
	Тюкалинский	2 015	749	2 764	72,9	8,0
	Сибирско-Татарский	4 930	1 730	6 660	74,0	8,4
	Барабинский	4 154	1 483	5 637	73,7	7,6
	Новосибирский	5 571	2 744	8 315	67,0	6,4
	Кузбасский	4 315	1 798	6 113	70,6	7,0
	Горно-Алтайский	3 659	2 777	6 436	56,9	5,8
	Минусинский	2 890	2 927	5 817	49,7	7,0
	Итого	32 909	15 739	48 648	67,6	7,2
Восточносибирский край	Восточносибирский	2 637	2 132	4 769	55,3	6,6
УССР	Харьковский	11 558	1 446	13 004	88,9	7,4
	Днепропетровский	7 886	1 415	9 301	84,8	8,3
	Донецкий	10 363	1 797	12 160	85,2	8,9
	Итого	29 807	4 658	34 465	86,5	8,2
СССР	**Всего по системе молмясосовхозов**	**171 813**	**81 058**	**252 871**	**67,9**	**7,1**

Примечание. Коэфициент перевода живой тяговой силы в НР принят для лошади — 0,5; вола — 0,33; верблюда — 0,6.

598. Парк тракторов, автомобилей, комбайнов и основных сельскохозяйственных машин молочно-мясных совхозов

на 1 января 1935 г.

Наименование машин	Штук	Наименование машин	Штук
Тракторы	11 055	Пиккера кукурузные	70
Грузовые автомашины	2 034	Молотилки сложные	2 615
Легковые »	869	» полусложные	352
Комбайны	851	» простые	466
Сноповязалки конные	1 265	Сеялки	14 810
» тракторные	1 951	Культиваторы тракторные	1 441
Жатки-самосбросы	2 668	Силосорезки	2 709
Лобогрейки	18 933	Корнерезки	468
Сенокосилки тракторные	3 918	Жмыходробилки	1 189
» конные	26 823	Плуги тракторные лемешные	10 112
Грабли	23 867	Плуги конные	44 375

599. Тракторный парк в молочно-мясных совхозах по маркам на 1 января 1932—1935 гг.

Марки	Количество тракторов (шт.)				Мощность (HP)			
	1932	1933	1934	1935	1932	1933	1934	1935
Все марки	4 443	6 920	9 349	11 055	56 550	95 300	137 898	171 813
В том числе:								
а) Отечественные	1 750	4 102	7 184	9 012	18 154	51 238	95 786	132 150
В % ко всему количеству	39,4	59,3	76,8	81,5	32,1	53,8	69,5	76,9
Из них: СТЗ и ХТЗ 15/30	105	1 179	4 774	7 570	1 575	17 685	69 610	113 550
ЧТЗ 48/60	—	—	2	110	—	—	96	5 280
б) Импортные	2 693	2 818	2 165	2 043	38 396	44 062	42 112	39 663
В % ко всему количеству	60,6	40,7	23,2	18,5	67,9	46,2	30,5	23,1
В том числе гусеничные	15	40	76	98	380	1 518	3 136	4 466
Из них: Катерпиллар 48/60	—	21	52	87	—	1 008	2 496	4 176
Катерпиллар 20/25	—	6	1	—	—	120	20	—
Катерпиллар 25/30	—	—	14	—	—	—	350	—
Колесные	2 678	2 778	2 089	1 945	38 016	42 544	38 976	35 197

Примечание. В отечественные марки включены Фордзоны американские.

600. Тракторный и автомобильный парк молочно-мясных совхозов на 1 января 1934 — 1935 гг.

Республики, края и области	Тресты	Тракторы					Автомашины					
		1934		1935			Легковые (штук)		Грузовые			
				Колич. тракторов					1934		1935	
		Количество тракторов (штук)	Мощность НР	Всего	В т. ч. СТЗ и ХТЗ	Мощность НР	1934	1935	Штук	Тоннаж	Штук	Тоннаж
Северный край	Северный	132	1 625	138	67	2 361	3	7	11	18	24	38
Ленинградская область	Ленинградский	90	1 005	95	36	1 160	—	3	13	22	16	25
Западная область	Западный	181	2 165	162	97	2 186	1	7	20	31	17	26
Московская область	Московский	157	2 390	117	87	1 716	10	15	108	197	39	66
	Рязанский			338	263	5 710	—	23	—	—	77	147
	Итого	157	2 390	455	350	7 426	10	38	108	197	116	213
Ивановская область	Ивановский	27	285	—	—	—	4	—	32	48	—	—
Горьковский край	Горьковский	241	3 030	259	175	3 490	—	7	16	31	20	31
Свердловская область	Свердловский (бывш. скотоводтрест)	324	4 347	136	83	1 855	17	10	64	119	14	29
	Свердловский (бывш. маслотрест)	380	5 192				7		37	64		
	Итого	704	9 539	136	83	1 855	24	10	101	183	14	29
Челябинская область	Троицкий	—	—	232	205	3 583	—	33	—	—	44	82
	Ишимский	—	—	333	224	4 926	—	23	—	—	60	100
	Итого	—	—	565	429	8 509	—	56	—	—	104	182
Башкирская АССР	Башкирский	261	3 255	334	135	4 659	13	29	99	193	72	136
Татарская АССР	Татарский	276	3 080	357	160	4 574	8	18	34	66	58	111
Бывш. Средневолжский край	Самарский	477	8 031	538	201	8 910	32	46	99	223	92	175
	Оренбургский	230	3 740	263	115	4 299	13	18	33	55	57	98
	Итого	707	11 771	801	316	13 209	45	64	132	278	149	273
Воронежская область	Воронежский	573	8 523	571	502	8 600	15	19	64	119	58	109
Саратовский край	Саратовский	173	2 928	193	123	3 105	12	22	64	121	41	71
	Немцев Поволжья	160	2 306	186	121	2 765	3	6	20	35	31	57
	Итого	333	5 234	379	244	5 870	15	28	84	156	72	128
Сталинградский край	Сталинградский	180	2 341	258	158	3 814	17	24	37	71	51	99
	Калмыцкий	62	925	95	86	1 575	13	19	45	92	47	95
	Итого	242	3 266	353	244	5 389	30	43	82	163	98	194
Азово-Черноморский край	Ростовский	655	10 278	338	234	4 997	72	26	105	195	55	105
	Миллеровский			202	159	3 225		19			26	53
	Итого			540	393	8 222		45			81	158
Северокавказский край	Северокавказский			292	232	4 840		29			66	134

600. Тракторный и автомобильный парк молочно-мясных совхозов на 1 января 1934 — 1935 гг.

Республики, края и области	Тресты	Тракторы					Автомашины					
		1934		1935			Легковые (штук)		Грузовые			
				Колич. тракторов					1934		1935	
		Количество тракторов (штук)	Мощность НР	Всего	В т. ч. СТЗ и ХТЗ	Мощность НР	1934	1935	Штук	Тоннаж	Штук	Тоннаж
Казакская АССР	Кустанайский	51	753	59	59	885	10	25	38	71	46	88
	Актюбинский	129	2 315	148	123	2 600	21	19	47	89	40	79
	Алма-Атинский	85	1 275	83	68	1 245	14	23	28	52	44	80
	Семипалатинский	43	710	82	65	1 225	16	21	32	61	38	73
	Павлодарский	161	3 817	179	57	4 053	18	28	57	102	57	103
	Западноказакстанский	377	8 329	441	180	8 407	24	54	78	145	94	163
	Акмолинский	59	885	178	120	3 316	10	16	22	42	38	73
	Карагандинский	100	1 266	160	116	2 379	8	18	22	39	36	63
	Итого	1 005	19 350	1 330	788	24 110	121	204	324	601	393	722
Киргизская АССР	Киргизский	71	1 180	—	—	—	4	—	19	37	—	—
Западносибирский край	Омский	364	5 147	379	264	5 375	16	22	62	113	50	91
	Тюкалинский	85	1 198	136	115	2 015	8	12	21	37	33	57
	Сибирско-Татарский	245	3 612	337	282	4 930	15	25	38	71	56	115
	Барабинский	164	2 364	283	248	4 154	11	22	31	53	48	78
	Новосибирский	215	3 096	360	322	5 571	18	32	46	80	56	105
	Кузбасский	201	2 835	282	222	4 315	9	19	29	50	63	111
	Горно-Алтайский	124	1 698	253	209	3 659	18	32	47	94	64	112
	Минусинский	133	1 795	204	170	2 890	15	21	24	32	34	58
	Итого	1 531	21 745	2 234	1 832	32 909	110	185	298	530	404	727
Восточносибирский край	Восточносибирский	122	1 660	187	114	2 637	10	14	34	73	28	60
УССР	Харьковский	602	8 516	645	447	11 558	12	24	91	166	119	248
	Днепропетровский	466	6 479	529	421	7 886	8	20	71	148	49	91
	Одесский	194	2 813	—	—	—	19	—	33	66	—	—
	Донецкий	585	8 259	693	505	10 363	9	19	12	22	76	159
	Итого	1 847	26 067	1 867	1 373	29 807	48	63	207	402	244	498
БССР	Белорусский	7	75	—	—	—	2	—	4	6	—	—
ЗСФСР	Азербайджанский	62	765	—	—	—	1	—	6	9	—	—
	Грузинский	25	335	—	—	—	2	—	8	13	—	—
	Армянский	55	685	—	—	—	3	—	15	23	—	—
	Итого	142	1 785	—	—	—	6	—	29	45	—	—
Узбекская ССР	Узбекский	45	590	—	—	—	1	—	6	12	—	—
СССР	**Всего по системе молмясосовхозов**	**9 349**	**137 898**	**11 055**	**7 570**	**171 813**	**542**	**869**	**1 822**	**3 406**	**2 034**	**3 794**

601. Численность рабочей силы

1933 —

№ строк	Республики, края и области	Тресты	Годы	Наличие Всего
1	Северный край	Северный	1933	3 982
2			1934	4 909
3			1935	5 351
4	Ленинградская область	Ленинградский	1934	2 712
5			1935	2 753
6	Западная область	Западный	1934	3 991
7			1935	4 331
8		Племсовхозы	1933	1 537
9		Итого	1933	1 537
10			1934	3 991
11			1935	4 331
12	Московская область	Московский	1934	4 832
13			1935	3 268
14		Рязанский	1934	—
15			1935	4 097
16		Племсовхозы	1933	1 588
17		Итого	1933	1 588
18			1934	4 832
19			1935	7 365
20	Ивановская область	Племсовхозы	1933	788
21	Горьковский край	Горьковский	1934	1 827
22			1935	4 267
23		Племсовхозы	1933	477
24		Итого	1933	477
25			1934	1 827
26			1935	4 267
27	Бывш. Уральская область	Свердловский (бывш. скотоводтрест)	1933	5 043
28			1934	6 192
29		Свердловский (бывш. маслотрест)	1933	5 681
30			1934	7 342
31		Итого	1933	10 724
32			1934	13 534
33	Свердловская область	Свердловский	1934	—
34			1935	2 278
35	Челябинская область	Троицкий	1934	—
36			1935	7 196
37		Ишимский	1934	—
38			1935	10 063
39		Итого	1934	—
40			1935	17 259
41	Башкирская АССР	Башкирский	1933	4 495
42			1934	6 458
43			1935	6 986
44	Татарская АССР	Татарский	1933	3 431
45			1934	4 598
46			1935	5 442
47		Племсовхозы	1933	303
48		Итого	1933	3 734
49			1934	4 598
50			1935	5 442

молочно-мясных совхозах
934 гг.

постоянного работающего персонала на 1 января					Среднегодовое число рабочих			% сдельщины среди постоянных рабочих	№ строк
В том числе					Всего	В том числе			
Рабочие	Служащие	ИТР	МОП	Ученики		Постоянные	Сезонные		
3 201	424	72	222	63	5 088	3 387	1 701	79,2	1
3 663	359	289	289	309	5 637	4 545	1 092	87,3	2
4 333	399	261	242	116					3
2 139	198	167	147	61	3 074	2 355	719	74,6	4
2 277	179	139	151	7					5
3 319	260	218	194	—	5 388	3 799	1 589	63,5	6
3 669	272	211	177	2					7
1 147	116	121	85	68	...	...	...	...	8
1 147	116	121	85	68	...	...	...	...	9
3 319	260	218	194	—	5 388	3 799	1 589	63,5	10
3 669	272	211	177	2					11
3 933	313	273	283	30	3 282	2 689	593	64,4	12
2 740	197	147	163	21					13
—	—	—	—	—	4 710	3 329	1 381	58,6	14
3 196	353	224	313	11					15
1 283	96	104	86	19	...	...	...	67,6	16
1 283	96	104	86	19	...	...	...	67,6	17
3 933	313	273	283	30	7 992	6 018	1 974	61,0	18
5 936	550	371	476	32					19
625	61	54	40	8	...	...	...	68,4	20
1 506	100	88	81	52	4 789	3 346	1 443	70,5	21
3 426	328	286	223	4					22
360	49	40	28	—	...	...	...	...	23
360	49	40	28	—	...	...	...	...	24
1 506	100	88	81	52	4 789	3 346	1 443	70,5	25
3 426	328	286	223	4					26
3 794	625	396	176	52	9 893	4 589	5 304	75,9	27
4 185	779	705	387	136	—	—	—	—	28
4 550	581	217	324	9	8 355	5 591	2 764	68,1	29
5 756	485	502	438	161	—	—	—	—	30
8 344	1 206	613	500	61	18 248	10 180	8 068	71,3	31
9 941	1 264	1 207	825	297	—	—	—	—	32
—	—	—	—	—	2 690	1 957	733	66,2	33
1 879	141	119	132	7					34
—	—	—	—	—	8 535	6 284	2 251	82,9	35
5 546	604	426	532	88					36
—	—	—	—	—	14 206	10 118	4 088	68,1	37
8 202	674	564	558	65					38
—	—	—	—	—	22 741	16 402	6 339	73,8	39
13 748	1 278	990	1 090	153					40
3 282	691	164	238	120	7 550	4 932	2 618	60,9	41
4 551	625	526	516	240	8 281	5 718	2 563	63,4	42
5 464	634	423	376	89					43
2 732	319	115	168	97	6 836	4 031	2 805	51,5	44
3 546	378	209	207	258	7 011	4 382	2 629	53,9	45
4 407	429	242	285	79					46
248	20	18	14	3	...	...	...	...	47
2 980	339	133	182	100	6 836	4 031	2 805	51,5	48
3 546	378	209	207	258	7 011	4 382	2 629	53,9	49
4 407	429	242	285	79					50

601. Численность рабочей силы

1933 —

№ строк	Республики, края и области	Тресты	Годы	Наличие Всего
1	Бывш. Средневолжский край	Самарский	1933	5 678
2			1934	7 962
3			1935	9 781
4		Оренбургский	1933	4 478
5			1934	5 328
6			1935	6 810
7		Племсовхозы	1933	1 007
8		Итого	1933	11 163
9			1934	13 290
10			1935	16 591
11	Воронежская область	Воронежский	1933	5 964
12			1934	6 159
13			1935	6 380
14	Саратовский край	Саратовский	1933	4 276
15			1934	6 984
16			1935	5 611
17		Немцев Поволжья	1933	2 277
18			1934	2 844
19			1935	3 868
20		Итого	1933	6 553
21			1934	9 828
22			1935	9 479
23	Сталинградский край	Сталинградский	1933	5 621
24			1934	7 235
25			1935	11 288
26		Калмыцкий	1933	1 743
27			1934	2 291
28			1935	2 932
29		Итого	1933	7 364
30			1934	9 526
31			1935	14 220
32	Бывш. Нижневолжский край	Племсовхозы	1933	491
33	Северокавказский край (в старых	Северокавказский	1933	12 947
34	границах)		1934	15 525
35		Племсовхозы	1933	1 388
36		Итого	1933	14 335
37			1934	15 525
38	Северокавказский край (в новых	Северокавказский	1934	—
39	границах)		1935	7 260
40	Азово-Черноморский край	Ростовский	1934	—
41			1935	8 749
42		Миллеровский	1934	—
43			1935	4 247
44		Итого	1934	—
45			1935	12 996

в молочно-мясных совхозах
1934 гг.

постоянного работающего персонала на 1 января					Средне-годовое число рабочих			% сдельщины среди постоянных рабочих	№ строк
В том числе					Всего	В том числе			
Рабочие	Служащие	ИТР	МОП	Ученики		Постоянные	Сезонные		
3 860	920	393	314	191	10 409	5 250	5 159	50,6	1
5 687	836	603	574	262	12 382	7 725	4 657	51,3	2
7 369	826	546	974	66					3
3 404	441	340	283	10	7 186	3 873	3 313	69,4	4
4 169	508	362	274	15	8 592	5 845	2 747	74,1	5
5 677	447	375	290	21					6
716	82	47	94	68	...	...	...	60,6	7
7 980	1 443	780	691	269	17 595	9 123	8 472	58,6	8
9 856	1 344	965	848	277	20 974	13 570	7 404	61,1	9
13 046	1 273	921	1 264	87					10
4 960	708		280	16	8 043	4 606	3 437	44,0	11
5 023	411	390	285	50	9 371	6 412	2 959	48,5	12
5 306	428	298	291	57					13
3 511	242	240	261	22	8 532	4 960	3 572	64,0	14
5 249	566	551	445	173	6 718	4 473	2 245	59,5	15
4 479	477	313	294	48					16
1 628	232	284	129	4	4 148	2 168	1 980	60,3	17
2 257	245	190	147	5	4 892	3 264	1 628	67,5	18
3 185	268	214	159	42					19
5 139	474	524	390	26	12 680	7 128	5 552	62,9	20
7 506	811	741	592	178	11 610	7 737	3 873	62,9	21
7 664	745	527	453	90					22
4 193	705	425	284	14	8 359	4 933	3 426	75,8	23
5 774	507	546	391	17	13 495	8 740	4 755	66,3	24
9 205	833	559	667	24					25
1 388	250	105	—	—	2 664	1 730	934	64,7	26
1 827	98	270	93	3	4 224	3 187	1 037	58,9	27
2 382	250	158	140	2					28
5 581	955	530	284	14	11 023	6 663	4 360	73,0	29
7 601	605	816	484	20	17 719	11 927	5 792	64,3	30
11 587	1 083	717	807	26					31
348	32	60	51	—	...	...	...	88,1	32
8 829	2 027	1 162	862	67	20 059	10 722	9 337	68,3	33
11 315	1 533	1 138	1 347	192	—	—	—	—	34
923	64	134	53	214	...	...	...	71,8	35
9 752	2 091	1 296	915	281	20 059	10 722	9 337	68,3	36
11 315	1 533	1 138	1 347	192	—	—	—	—	37
—	—	—	—	—	9 110	5 828	3 282	58,0	38
5 467	567	401	687	138					39
—	—	—	—	—	11 668	7 431	4 237	73,3	40
7 038	621	468	587	35					41
—	—	—	—	—	5 538	3 520	2 018	76,9	42
3 459	265	233	266	24					43
—	—	—	—	—	17 206	10 951	6 255	74,5	44
10 497	886	701	853	59					45

601. Численность рабочей силы

1933 —

№ строк	Республики, края и области	Тресты	Годы	Наличие Всего
1	Казакская АССР	Кустанайский	1933	6 104
2			1934	6 698
3			1935	7 583
4		Актюбинский	1933	3 947
5			1934	4 690
6			1935	5 783
7		Алма-Атинский	1933	3 939
8			1934	5 950
9			1935	5 557
10		Семипалатинский	1933	4 782
11			1934	4 166
12			1935	4 385
13		Павлодарский	1933	4 590
14			1934	5 308
15			1935	6 425
16		Западноказакстанский	1933	8 971
17			1934	13 177
18			1935	14 430
19		Акмолинский	1933	3 912
20			1934	3 870
21			1935	4 452
22		Карагандинский	1933	4 483
23			1934	4 892
24			1935	6 700
25		Итого	1933	40 728
26			1934	48 751
27			1935	55 315
28	Киргизская АССР	Киргизский	1933	Входит
29			1934	3 833
30	Западносибирский край	Омский	1933	7 331
31			1934	8 406
32			1935	8 066
33		Тюкалинский	1933	2 047
34			1934	2 718
35			1935	3 885
36		Сибирско-Татарский	1933	5 813
37			1934	8 221
38			1935	9 402
39		Барабинский	1933	5 509
40			1934	6 264
41			1935	7 771
42		Новосибирский (бывш. скотоводтрест)	1933	14 245
43		Новосибирский (бывш. маслотрест)	1933	2 564
44			1934	8 970
45			1935	10 348
46		Кузбасский	1933	4 389
47			1934	6 757
48			1935	7 472
49		Горно-Алтайский	1933	3 307
50			1934	8 817
51			1935	10 472

в молочно-мясных совхозах
1934 гг.

постоянного работающего персонала на 1 января					Средне-годовое число рабочих			% сдельщины среди постоянных рабочих	№ строк
В том числе					Всего	В том числе			
Рабочие	Служащие	ИТР	МОП	Ученики		Постоянные	Сезонные		
4 911	697	345	137	14	7 925	5 160	2 765	82,3	1
5 330	577	406	354	31	13 224	9 820	3 404	86,2	2
6 169	591	373	431	19					3
3 141	435	229	121	21	5 924	3 264	2 660	46,5	4
3 670	360	350	281	29	7 469	4 574	2 895	74,2	5
4 650	413	370	306	44					6
2 673	697	216	163	190	7 357	4 443	2 914	64,3	7
4 386	455	505	423	181	8 138	4 783	3 355	66,5	8
4 344	474	366	350	23					9
3 925	539	127	149	42	4 626	3 190	1 436	59,8	10
3 145	311	328	370	12	5 053	3 555	1 498	80,2	11
3 465	392	221	298	9					12
3 107	942	201	314	26	6 199	3 769	2 430	56,8	13
4 096	411	487	283	31	13 485	9 503	3 982	41,4	14
4 902	692	372	420	39					15
6 570	1 066	643	670	22	14 595	9 047	5 548	65,3	16
9 789	1 060	1 075	857	396	18 675	13 214	5 461	57,8	17
11 442	1 007	1 095	781	105					18
2 916	581	415	—	—	4 827	2 951	1 876	70,2	19
3 121	310	212	216	11	5 833	3 868	1 965	64,9	20
3 630	375	225	206	16					21
3 319	672	237	210	45	6 345	3 645	2 700	74,7	22
3 740	432	399	291	30	11 522	7 274	4 248	68,3	23
5 338	581	383	357	41					24
30 562	5 629	2 413	1 764	360	57 798	35 469	22 329	65,9	25
37 277	3 916	3 762	3 075	721	83 399	56 591	26 808	65,3	26
43 940	4 525	3 405	3 149	296					27
в Узбекский трест					4 413	2 619	1 794	49,0	28
2 986	316	253	180	98	...	...	...	...	29
5 999	400	299	571	62	8 579	6 244	2 335	70,3	30
6 512	603	408	644	239	11 288	8 840	2 448	57,9	31
6 546	601	369	393	157					32
1 603	216	63	94	71	2 729	1 901	828	78,6	33
2 190	172	180	170	6	4 323	3 440	883	74,3	34
3 235	255	157	210	28					35
4 840	346	300	230	97	8 577	6 424	2 153	77,8	36
6 628	540	513	397	143	10 354	8 381	1 973	72,1	37
7 819	625	436	423	99					38
4 242	690	200	354	23	6 739	5 117	1 622	73,2	39
4 905	452	433	455	19	8 788	6 795	1 993	84,5	40
6 309	629	398	395	40					41
10 243	1 965	970	1 000	67	—	—	—	—	42
2 017	265	61	214	7	8 913	6 252	2 661	75,8	43
7 221	590	585	470	104	12 142	8 731	3 411	77,6	44
8 589	704	493	525	37					45
3 502	300	144	256	187	7 267	5 041	2 226	81,4	46
5 385	454	445	357	116	9 082	7 128	1 954	73,8	47
6 278	469	326	393	6					48
2 546	363	114	268	16	9 205	6 307	2 898	70,4	49
6 977	583	549	558	150	12 709	9 105	3 604	76,5	50
8 597	750	492	554	79					51

601. Численность рабочей силы

1933 —

№ строк	Республики, края и области	Тресты	Годы	Наличие: Всего
1	Западносибирский край	Минусинский	1933	5 262
2			1934	6 299
3			1935	8 620
4		Племсовхозы	1933	1 057
5		Итого	1933	51 524
6			1934	56 452
7			1935	66 036
8	Восточносибирский край	Восточносибирский	1933	4 085
9			1934	6 039
10			1935	6 335
11	Дальневосточный край	Дальневосточный	1933	1 544
12	УССР	Харьковский	1933	4 132
13			1934	6 519
14			1935	7 185
15		Днепропетровский	1933	4 178
16			1934	6 028
17			1935	7 303
18		Одесский	1933	4 413
19			1934	4 521
20		Донецкий	1934	9 041
21			1935	10 123
22		Племсовхозы	1933	2 422
23		Итого	1933	15 145
24			1934	26 109
25			1935	24 611
26	БССР	Племсовхозы	1933	262
27	ЗСФСР	Азербайджанский	1933	896
28			1934	917
29		Грузинский	1933	737
30			1934	779
31		Армянский	1933	1 284
32			1934	1 684
33		Итого	1933	2 917
34			1934	3 380
35	Узбекская ССР	Узбекский	1933	1 090
36			1934	1 301
37	**СССР** — —	Племсовхозы	1933	[1] 16 196
38		**Всего по системе молмясосовхозов**	**1933**	**195 366**
39			**1934**	**243 054**
40			**1935**	**275 255**

Примечание. Средне-годовое число рабочих исчислено путем деления человеко-дней постоянных рабочи
цент отработанного времени при сдельной оплате ко всему отработанному времени постоянных рабочих.

[1] В союзный итог наличия рабочей силы по племсовхозам на 1/I 1933 г. входят 4 876 чел. (из них: постоянных рабоч
[2] Средне-годовая численность рабочих по племсовхозам за 1933 г. приводится только союзным итогом, без распредел

в молочно-мясных совхозах
1934 гг.

постоянного работающего персонала на 1 января					Средне-годовое число рабочих			% сдельщины среди постоянных рабочих	№ строк
В том числе					Всего	В том числе			
Рабочие	Служащие	ИТР	МОП	Ученики		Постоянные	Сезонные		
3 719	812	341	376	14	6 613	4 396	2 217	71,3	1
4 989	491	478	302	39	9 900	7 436	2 464	73,3	2
7 040	626	488	431	35					3
717	84	69	86	101	...	...	...	...	4
39 428	5 441	2 561	3 449	645	58 622	41 682	16 940	74,9	5
44 807	3 885	3 591	3 353	816	78 586	59 856	18 730	73,4	6
54 413	4 659	3 159	3 324	481					7
2 976	818	291	—	—	6 971	4 300	2 671	81,8	8
4 771	421	428	341	78	7 197	5 075	2 122	74,5	9
5 173	476	295	356	35					10
1 113	244	82	34	71	...	...	...	...	11
2 680	513	363	384	192	12 138	4 389	7 749	61,9	12
4 731	674	483	538	93	11 339	5 967	5 372	67,3	13
5 696	570	387	476	56					14
2 963	553	365	271	26	7 674	4 090	3 584	66,6	15
4 585	438	452	519	34	10 052	5 868	4 184	66,9	16
5 751	570	400	535	47					17
3 033	688	361	295	36	5 991	3 242	2 749	66,7	18
3 254	452	453	290	72	...	...	...	...	19
7 093	663	541	591	153	13 886	7 800	6 086	64,7	20
8 140	634	608	657	84					21
1 827	180	188	178	49	—	—	—	54,8	22
10 503	1 934	1 277	1 128	303	25 803	11 721	14 082	60,3	23
19 663	2 227	1 929	1 938	352	35 277	19 635	15 642	66,1	24
19 587	1 774	1 395	1 668	187					25
198	21	21	22	—	...	...	...	...	26
886	—	—	—	10	896	663	233	29,0	27
730	68	61	52	6	...	...	...	...	28
572	111	27	27	—	794	537	257	46,8	29
585	67	92	35	—	...	...	...	...	30
1 010	180	62	24	8	1 481	1 211	270	63,5	31
1 263	193	114	90	24	...	...	...	...	32
2 468	291	89	51	18	3 171	2 411	760	48,7	33
2 578	328	267	177	30	...	...	...	...	34
756	163	86	84	1	1 157	770	387	0,2	35
957	131	71	95	47	...	...	...	...	36
11 397	1 573	1 400	972	854	[2] 22 815	12 793	10 022	...	37
145 991	**23 994**	**11 855**	**10 759**	**2 767**	**287 872**	**172 537**	**115 335**	**66,8**	38
186 938	**19 425**	**17 328**	**15 257**	**4 106**	**358 052**	**246 104**	**111 948**	**67,5**	39
221 819	**20 626**	**14 861**	**16 004**	**1 945**					40

на 288, а сезонных и временных—на 300. В графе «% сдельщины среди постоянных рабочих» указывается про-

3 005 чел., служащих 768 ч., ИТР 544 ч., МОП 235 ч., учеников 324 ч.), нераспределенных по республикам, краям и областям.
ния по республикам, краям и областям.

602. Основные фонды молочно-мясных совхозов на конец 1931 — 1934 гг.

В тыс. рублей

Республики, края и области	Тресты	Годы	Общая стоимость всех фондов	В том числе							
				Тракторы	Рабочий скот	Сельскохозяйственные машины и инвентарь	В том числе сельскохозяйственные машины	Сельскохозяйственные производственные постройки и мелиоративно-дорожные сооружения	Жилищные и коммунальные постройки	Продуктивный скот	Прочие фонды
Северный край	Северный	1931	5 773,5	83,0	329,9	601,6	601,6	916,7	477,2	2 099,2	1 265,9
		1932	12 464,6	229,9	558,5	718,5	650,5	3 931,1	1 670,8	2 034,9	3 320,9
		1933	17 863,2	332,0	569,2	1 457,1	1 083,8	8 289,4	2 566,4	3 054,3	1 594,8
		1934	20 991,0	628,0	520,0	1 830,0	1 045,0	8 639,0	4 040,0	3 986,0	1 348,0
Ленинградск. обл.	Ленинградский	1934	12 998,7	282,0	390,4	1 232,4	655,4	5 178,9	2 259,3	2 012,0	1 643,7
Западная область	Западный	1934	15 218,9	484,7	559,6	1 139,4	604,4	6 273,5	2 502,4	2 772,2	1 487,1
Московская обл.	Московский	1931	1 926,0	64,7	42,0	60,9	57,2	47,5	69,5	189,6	1 451,8
		1934	15 247,0	333,0	596,0	1 013,0	899,0	5 616,0	2 686,0	2 867,0	2 136,0
	Рязанский	1934	21 275,7	1 313,9	699,8	2 524,4	1 875,8	7 180,2	3 808,5	2 663,5	3 085,4
	Итого	1931	1 926,0	64,7	42,0	60,9	57,2	47,5	69,5	189,6	1 451,8
		1934	36 522,7	1 646,9	1 295,8	3 537,4	2 774,8	12 796,2	6 494,5	5 530,5	5 221,4
Горьковский край	Горьковский	1934	17 334,8	784,7	547,8	1 883,2	992,2	6 176,5	3 637,4	2 625,6	1 679,6
Бывш. Уральская область	Свердловский (бывш. скотоводтрест)	1931	18 723,6	376,2	1 185,5	1 131,9	1 125,4	4 541,0	1 956,4	3 744,3	5 788,3
		1932	26 137,8	493,1	836,3	1 865,4	1 433,0	9 379,2	2 966,5	4 796,7	5 800,6
		1933	33 458,9	754,1	1 843,0	3 803,1	3 709,4	13 978,7	3 032,3	7 856,4	2 191,3
	Свердловский (бывш. маслотрест)	1931	9 254,7	497,2	603,7	1 610,0	1 610,0	754,7	574,2	1 755,2	3 459,7
		1932	18 075,4	709,2	749,9	1 860,4	1 682,9	4 959,2	2 225,1	2 282,9	5 288,7
		1933	21 251,4	948,5	740,0	2 808,6	2 673,4	9 128,0	2 319,7	3 292,2	2 014,4
	Итого	1931	27 978,3	873,4	1 789,2	2 741,9	2 735,4	5 295,7	2 530,6	5 499,5	9 248,0
		1932	44 213,2	1 202,3	1 586,2	3 725,8	3 115,9	14 338,4	5 191,6	7 079,6	11 089,3
		1933	54 710,3	1 702,6	2 583,0	6 611,7	6 382,8	23 106,7	5 352,0	11 148,6	4 205,7
Свердловская обл.	Свердловский	1934	7 467,1	381,6	240,0	951,2	460,4	2 848,5	1 009,9	1 310,0	725,9

602. Основные фонды молочно-мясных совхозов на конец 1931 — 1934 гг.

В тыс. рублей

Республики, края и области	Тресты	Годы	Общая стоимость всех фондов	В том числе							
				Тракторы	Рабочий скот	Сельскохозяйственные машины и инвентарь	В том числе сельскохозяйственные машины	Сельскохозяйственные производственные постройки и мелиоративно-дорожные сооружения	Жилищные и коммунальные постройки	Продуктивный скот	Прочие фонды
Челябинская область	Троицкий	1934	24 307,0	851,0	1 407,0	3 272,0	2 449,0	8 232,0	3 696,0	4 385,0	2 464,0
	Ишимский	1934	32 579,0	932,0	1 296,0	3 200,0	2 008,0	12 514,0	4 478,0	7 202,0	2 957,0
	Итого	1934	56 886,0	1 783,0	2 703,0	6 472,0	4 457,0	20 746,0	8 174,0	11 587,0	5 421,0
Башкирская АССР	Башкирский	1931	8 173,1	337,8	1 138,1	1 180,7	1 174,1	605,6	509,5	1 411,0	2 990,4
		1932	16 116,9	456,6	1 166,0	1 545,0	1 293,5	4 625,7	1 779,8	2 194,3	4 349,5
		1933	28 579,8	879,8	1 645,2	4 053,3	3 692,5	9 193,7	4 522,7	5 489,1	2 796,0
		1934	28 571,0	829,0	1 910,0	3 234,0	2 233,0	7 543,0	4 335,0	6 933,0	3 787,0
Татарская АССР	Татарский	1931	3 317,2	197,5	463,8	453,9	453,9	452,4	309,8	822,0	617,8
		1932	12 687,0	641,9	808,0	1 401,6	1 332,7	2 469,6	1 747,9	1 503,3	4 114,7
		1933	13 205,5	611,4	819,4	1 786,2	1 668,5	4 454,2	2 256,1	1 968,0	1 310,2
		1934	18 618,1	1 025,4	855,4	2 199,2	1 351,0	6 948,2	2 526,4	2 587,4	2 476,1
Бывш. Средневолжский край	Самарский	1931	38 078,8	1 366,1	3 685,0	2 467,6	2 424,8	9 946,2	4 364,5	8 055,7	8 193,7
		1932	29 712,7	713,2	1 642,7	2 082,0	1 668,9	8 677,2	3 649,4	4 995,3	7 952,9
		1933	36 406,2	1 368,6	2 401,7	4 424,8	4 150,9	13 722,3	5 706,5	5 687,6	3 094,7
		1934	46 513,7	1 613,5	3 085,5	5 125,3	3 371,7	15 317,9	8 469,5	6 804,1	6 097,9
	Оренбургский	1932	22 071,6	563,7	1 357,4	1 764,2	1 567,9	8 443,7	2 293,3	3 519,2	4 130,1
		1933	27 293,6	842,2	1 773,7	2 559,8	2 444,9	11 490,2	3 620,3	4 758,7	2 248,7
		1934	31 606,7	825,0	2 315,7	2 836,5	2 347,8	11 822,8	5 077,8	5 951,8	2 777,1
	Итого	1931	38 078,8	1 366,1	3 685,0	2 467,6	2 424,8	9 946,2	4 364,5	8 055,7	8 193,7
		1932	51 784,3	1 276,9	3 000,1	3 846,2	3 236,8	17 120,9	5 942,7	8 514,5	12 083,0
		1933	63 699,8	2 210,8	4 175,4	6 984,6	6 595,8	25 212,5	9 326,8	10 446,3	5 343,4
		1934	78 120,4	2 438,5	5 401,2	7 961,8	5 719,5	27 140,7	13 547,3	12 755,9	8 875,0
Воронежская обл.	Воронежский	1931	11 198,0	387,1	833,1	1 422,6	1 422,6	1 841,1	635,8	3 890,9	2 187,4
		1932	19 652,9	1 254,8	898,1	1 851,6	1 742,7	3 544,4	1 335,5	4 554,3	6 214,2
		1933	21 421,9	1 757,9	876,0	3 244,8	920,4	7 645,0	1 063,4	5 247,9	1 586,9
		1934	26 891,9	1 930,5	932,0	3 304,9	2 168,7	9 172,1	3 214,6	5 481,0	2 856,8

602. Основные фонды молочно-мясных совхозов на конец 1931 — 1934 гг.

В тыс. рублей

Республики, края и области	Тресты	Годы	Общая стоимость всех фондов	В том числе							
				Тракторы	Рабочий скот	Сельскохозяйственные машины и инвентарь	В том числе сельскохозяйственные машины	Сельскохозяйственные производственные постройки и мелиоративно-дорожные сооружения	Жилищные и коммунальные постройки	Продуктивный скот	Прочие фонды
Саратовский край	Саратовский	1932	24 700,0	588,9	1 390,5	2 130,9	1 723,6	8 126,0	3 768,7	3 931,2	4 763,8
		1933	29 024,1	500,3	1 819,7	3 199,0	2 864,1	11 079,5	4 001,1	6 200,6	2 223,9
		1934	25 552,6	630,6	1 237,6	2 885,7	1 640,6	8 059,4	4 416,9	4 431,0	3 891,4
	Немцев Поволжья	1932	10 125,8	527,8	545,4	1 278,6	1 156,9	2 789,4	1 621,1	1 062,9	2 300,6
		1933	11 636,7	565,1	521,8	1 407,9	1 232,2	3 581,1	2 069,4	2 374,7	1 116,7
		1934	13 087,8	638,1	830,1	1 481,8	1 075,8	3 815,0	1 895,8	2 893,1	1 533,9
	Итого	1932	34 825,8	1 116,7	1 935,9	3 409,5	2 880,5	10 915,4	5 389,8	4 994,1	7 064,4
		1933	40 660,8	1 065,4	2 341,5	4 606,9	4 096,3	14 660,6	6 070,5	8 575,3	3 340,6
		1934	38 640,4	1 268,7	2 067,7	4 367,5	2 716,4	11 874,4	6 312,7	7 324,1	5 425,3
Сталинградский край	Сталинградский	1932	18 581,3	463,6	1 219,3	1 620,1	1 263,2	5 922,9	2 436,5	3 364,5	3 554,4
		1933	22 445,1	557,0	1 650,2	1 969,5	1 902,3	7 296,6	3 357,7	5 863,7	1 750,4
		1934	32 501,6	806,3	2 415,3	2 769,7	1 903,1	9 369,9	5 602,0	8 039,8	3 498,6
	Калмыцкий	1932	3 228,8	6,0	268,5	204,3	114,3	410,5	173,6	1 268,4	897,5
		1933	5 145,6	184,2	533,1	821,8	806,6	1 103,4	197,8	1 538,9	766,4
		1934	11 191,0	387,0	1 005,0	1 250,0	811,0	2 662,0	1 525,0	1 906,0	2 456,0
	Итого	1932	21 810,1	469,6	1 487,8	1 824,4	1 377,5	6 333,4	2 610,1	4 632,9	4 451,9
		1933	27 590,7	741,2	2 183,3	2 791,3	2 708,9	8 400,0	3 555,5	7 402,6	2 516,8
		1934	43 692,6	1 193,3	3 420,3	4 019,7	2 714,1	12 031,9	7 127,0	9 945,8	5 954,6
Бывш. Нижневолжский край	Нижневолжский	1931	33 461,3	792,8	3 281,3	4 060,0	4 060,0	7 767,2	4 022,0	8 259,3	5 278,7
Северокавказский край (в старых границах)	Северокавказский	1931	32 844,3	803,3	2 876,5	3 545,4	3 545,4	7 666,5	2 624,2	9 162,8	6 165,6
		1932	43 602,2	901,7	2 932,1	2 933,8	2 379,9	12 469,4	4 875,1	8 781,6	10 708,5
		1933	42 103,4	879,8	1 645,2	4 053,3	3 692,5	18 255,5	6 971,1	5 489,1	4 809,4
Северокавказский край (в новых границах)		1934	27 632,6	980,3	1 866,8	2 823,6	1 906,8	9 367,8	3 554,9	5 689,5	3 349,7
Азово-Черноморский край	Ростовский	1934	28 368,0	1 206,0	2 323,0	3 139,0	2 142,0	8 452,0	3 036,0	7 245,0	2 967,0
	Миллеровский	1934	15 136,8	695,4	1 289,8	1 647,4	1 419,3	4 277,5	1 921,8	3 500,2	1 804,7
	Итого	1934	43 504,8	1 901,4	3 612,8	4 786,4	3 561,3	12 729,5	4 957,8	10 745,2	4 771,7

602. Основные фонды молочно-мясных совхозов на конец 1931 — 1934 гг.

В тыс. рублей

Республики, края и области	Тресты	Годы	Общая стоимость всех фондов	В том числе							
				Тракторы	Рабочий скот	Сельскохозяйственные машины и инвентарь	В том числе сельскохозяйственные машины	Сельскохозяйственные производственные постройки и мелиоративно-дорожные сооружения	Жилищные и коммунальные постройки	Продуктивный скот	Прочие фонды
Казакская АССР	Кустанайский	1932	15 151,8	129,7	1 116,8	1 309,1	1 140,5	4 469,8	752,0	3 136,9	4 237,5
		1933	18 722,7	144,3	2 232,2	1 649,1	1 632,0	6 178,9	1 231,4	5 156,5	2 130,3
		1934	23 104,2	202,4	3 228,8	1 887,3	1 457,0	6 997,6	1 857,8	6 342,1	2 588,2
	Актюбинский	1932	12 995,4	177,5	648,2	995,1	822,4	3 176,4	1 165,2	1 984,9	4 848,1
		1933	14 358,6	361,7	1 703,2	1 316,5	1 316,5	4 632,7	1 837,3	3 137,3	1 369,9
		1934	21 791,4	558,9	2 256,7	1 891,3	1 258,6	6 211,6	3 163,8	5 104,3	2 604,8
	Алма-Атинский	1931	13 614,1	191,9	1 454,8	2 382,4	2 363,2	1 321,5	692,5	4 511,5	3 059,5
		1932	11 788,5	149,5	660,1	864,1	695,5	1 714,8	1 147,3	2 914,9	4 337,8
		1933	14 928,4	212,4	1 444,4	1 395,0	1 384,8	4 068,7	1 402,8	4 964,1	1 441,0
		1934	18 860,0	320,0	1 834,0	1 724,0	1 355,0	5 212,0	2 566,0	5 620,0	1 584,0
	Семипалатинский	1932	12 447,7	154,0	751,0	1 009,9	908,0	3 010,8	936,8	2 116,4	4 468,8
		1933	11 342,5	103,8	761,9	806,5	777,2	3 082,9	1 323,3	3 674,3	1 589,8
		1934	13 611,0	238,0	1 154,0	1 098,0	720,0	3 944,0	1 832,0	3 694,0	1 651,0
	Павлодарский	1932	13 204,7	553,2	335,7	1 299,9	992,9	4 109,3	1 414,5	1 861,8	3 630,3
		1933	18 027,2	790,2	1 278,8	2 390,0	2 067,9	5 752,7	2 299,8	2 785,9	2 729,8
		1934	21 744,8	826,5	1 887,2	2 443,1	1 719,7	5 146,0	3 092,0	3 938,7	4 411,3
	Западноказакстанский	1931	21 293,3	80,5	2 729,4	2 893,6	2 893,6	2 456,5	981,4	6 844,5	5 307,4
		1932	26 575,8	479,9	1 605,9	1 968,4	1 729,1	9 840,9	2 304,9	5 475,2	4 900,6
		1933	43 517,4	1 087,3	3 937,0	4 253,6	3 778,4	16 058,4	5 330,5	9 106,5	3 744,1
		1934	50 689,6	1 211,0	5 242,8	5 282,3	3 154,8	14 479,5	7 787,0	9 516,9	7 170,1
	Карагандинский	1931	37 395,5	514,7	5 359,2	9 576,1	5 882,1	4 252,2	1 646,0	8 952,9	7 094,4
		1932	14 460,1	328,3	797,7	1 601,2	1 470,5	4 845,1	2 070,4	2 287,9	2 529,5
		1933	17 920,4	336,0	1 906,3	1 848,1	1 821,7	5 443,9	2 787,7	3 780,5	1 817,9
		1934	23 242,2	458,3	2 682,0	2 466,4	1 860,2	6 090,6	3 471,6	5 426,8	2 646,5
	Акмолинский	1932	9 818,4	152,8	638,3	908,2	772,3	2 717,8	727,6	1 764,5	2 909,2
		1933	11 659,2	218,7	696,8	1 232,9	1 214,4	3 699,7	1 534,4	2 966,1	1 310,6
		1934	15 776,1	607,2	1 307,8	1 876,7	1 329,3	3 961,1	2 441,8	3 439,1	2 142,4
	Итого	1931	72 302,9	787,1	9 543,4	14 852,1	11 138,9	8 030,2	3 319,9	20 308,9	15 461,3
		1932	116 442,4	2 124,9	6 553,7	9 955,9	8 531,2	33 884,9	10 518,7	21 542,5	31 861,8
		1933	150 476,4	3 254,4	13 960,6	14 891,7	13 992,9	48 917,9	17 747,2	35 571,2	16 133,4
		1934	188 819,3	4 422,3	19 593,3	18 669,1	12 854,6	52 042,4	26 212,0	43 081,9	24 798,3

602. Основные фонды молочно-мясных совхозов на конец 1931—1934 гг.

В тыс. рублей

Республики, края и области	Тресты	Годы	Общая стоимость всех фондов	В том числе							
				Тракторы	Рабочий скот	Сельскохозяйственные машины и инвентарь	В том числе сельскохозяйственные машины	Сельскохозяйственные производственные постройки и мелиоративно-дорожные сооружения	Жилищные и коммунальные постройки	Продуктивный скот	Прочие фонды
Киргизская АССР	Киргизский	1932	10 400,0	104,9	856,4	517,9	382,8	2 593,6	1 335,6	1 719,2	3 272,4
		1933	14 643,7	249,0	1 137,5	1 199,5	996,9	3 926,7	2 646,6	4 150,5	1 333,9
Западносибирский край	Омский	1932	17 728,1	704,0	733,5	1 711,9	1 611,8	6 031,4	2 186,9	2 628,8	3 731,6
		1933	23 123,5	1 011,4	810,6	3 126,6	2 817,0	9 130,7	3 236,0	3 921,4	1 886,8
		1934	26 659,4	1 091,3	869,5	3 155,0	2 087,6	9 811,5	3 616,3	4 352,6	3 763,2
	Тюкалинский	1932	6 074,9	157,0	370,4	544,5	535,4	1 478,4	473,6	621,0	2 430,0
		1933	7 049,4	295,1	353,8	1 083,1	947,9	2 121,2	515,7	1 461,8	1 218,7
		1934	10 582,2	508,7	410,4	1 251,4	622,8	3 810,4	1 313,1	2 005,9	1 282,3
	Сибирско-Татарский	1932	14 776,4	413,6	560,3	1 237,1	1 237,1	4 371,0	1 599,0	2 335,6	4 259,8
		1933	18 668,9	703,8	605,0	2 017,3	1 849,6	7 856,4	2 432,3	3 548,6	1 505,5
		1934	26 258,0	1 139,0	822,0	2 483,0	1 500,0	10 245,0	4 151,0	4 620,0	2 798,0
	Барабинский	1932	12 015,2	347,8	679,4	987,4	987,4	2 487,5	1 235,4	1 784,8	4 492,9
		1933	13 765,4	558,3	646,2	1 821,5	1 650,0	4 776,4	2 122,2	2 791,7	1 049,1
		1934	21 662,7	1 027,2	712,4	2 298,3	1 263,5	8 457,8	3 614,2	3 669,6	1 883,2
	Новосибирский (бывш. скотоводтрест)	1931	21 751,7	510,0	1 962,1	1 756,1	1 734,6	2 524,9	1 240,2	4 390,0	9 368,4
		1932	40 560,3	994,0	1 857,0	3 023,2	2 532,5	10 077,4	3 761,5	7 217,0	13 630,2
	Новосибирский (бывш. маслотрест)	1931	36 763,9	1 492,2	2 721,2	2 157,5	1 982,3	7 957,4	3 274,9	6 514,2	12 646,5
		1932	8 716,9	229,0	428,3	471,8	471,8	2 497,1	1 501,4	1 025,5	2 563,8
		1933	23 231,6	680,9	1 012,6	2 203,5	2 049,6	8 765,6	4 462,6	4 295,6	1 810,8
		1934	31 670,0	1 331,0	1 469,0	2 689,0	1 910,0	12 144,0	5 616,0	5 443,0	2 978,0
	Кузбасский	1932	9 323,5	345,4	449,0	743,4	743,4	2 760,1	1 396,3	1 077,1	2 552,2
		1933	15 780,7	578,8	733,9	1 837,3	1 698,1	6 219,4	2 106,8	3 066,0	1 238,5
		1934	21 897,0	892,0	817,0	2 340,0	1 646,0	7 912,0	3 445,0	4 206,0	2 285,0
	Горно-Алтайский	1932	6 998,8	98,6	366,9	506,9	506,9	1 785,2	796,4	1 402,8	2 042,0
		1933	17 853,6	381,8	823,8	1 896,6	1 759,5	6 084,8	2 556,5	4 433,6	1 676,5
		1934	26 275,0	904,0	1 256,0	2 784,0	1 814,0	9 516,0	3 696,0	5 413,0	2 706,0
	Минусинский	1933	14 925,0	358,7	1 205,3	1 737,7	1 716,5	4 839,9	1 352,5	4 150,5	1 280,4
		1934	24 528,0	649,0	1 510,0	2 406,0	1 733,0	7 672,0	3 432,0	6 565,0	2 294,0
	Итого	1931	58 515,6	2 002,2	4 683,3	3 913,6	3 716,9	10 482,3	4 515,1	10 904,2	22 014,9
		1932	116 194,1	3 289,4	5 444,8	9 226,2	8 626,3	31 488,1	12 950,5	18 092,6	35 702,5
		1933	134 398,1	4 568,8	6 191,2	15 723,6	14 488,2	49 794,4	18 784,6	27 669,2	11 666,3
		1934	189 532,3	7 542,2	7 866,3	19 406,7	12 576,9	69 568,7	28 883,6	36 275,1	19 989,7

602. Основные фонды молочно-мясных совхозов на конец 1931 — 1934 гг.

В тыс. рублей

Республики, края и области	Тресты	Годы	Общая стоимость всех фондов	В том числе							
				Тракторы	Рабочий скот	Сельскохозяйственные машины и инвентарь	В том числе сельскохозяйственные машины	Сельскохозяйственные производственные постройки и мелиоративно-дорожные сооружения	Жилищные и коммунальные постройки	Продуктивный скот	Прочие фонды
Восточносибирский край	Восточносибирский . .	1931	11 614,6	229,8	1 284,5	1 493,5	1 493,5	795,5	869,3	2 957,3	3 984,7
		1932	16 575,5	302,1	1 164,3	1 488,4	1 249,5	3 806,7	1 438,4	3 361,8	5 013,8
	Канский	1933	19 282,9	382,5	1 732,2	2 209,9	2 174,1	6 090,0	2 044,3	5 131,4	1 692,6
		1934	20 359,0	507,0	887,0	1 682,0	1 104,0	6 404,0	3 490,0	5 607,0	1 782,0
Дальневосточный край	Дальневосточный . .	1931	3 144,9	24,9	406,1	467,6	465,0	257,8	180,7	722,3	1 085,5
		1932	7 030,6	295,0	434,0	987,7	905,7	1 254,2	900,0	1 174,1	1 985,6
УССР	Харьковский	1931	28 777,7	339,0	2 416,3	840,6	831,3	2 948,8	1 136,8	14 702,5	6 393,7
		1932	17 710,2	491,7	976,5	1 203,3	906,5	5 845,5	1 598,0	4 217,1	3 378,1
		1933	24 299,8	1 805,0	909,4	4 077,0	3 700,1	9 599,5	2 587,7	3 073,3	2 247,9
		1934	33 678,5	2 583,8	1 451,3	5 292,3	3 709,9	8 870,1	6 043,4	3 868,0	5 569,6
	Днепропетровский . .	1932	15 638,7	579,6	1 021,4	1 028,2	832,4	4 400,9	1 318,0	3 880,0	3 410,6
		1933	17 834,2	995,8	1 071,6	1 920,4	1 696,2	5 456,5	2 096,7	4 284,2	2 009,0
		1934	23 846,8	1 644,9	1 369,2	3 024,5	2 178,1	6 837,9	3 253,6	4 634,4	3 082,3
	Одесский	1932	16 765,6	287,4	879,0	612,2	525,4	4 278,2	1 345,2	4 664,3	4 699,3
		1933	16 613,8	559,5	707,2	1 350,5	1 304,1	5 962,2	1 855,6	4 455,8	1 723,0
	Донецкий	1934	37 779,0	2 211,0	1 268,0	3 822,0	2 484,0	13 648,0	5 994,0	6 014,0	4 822,0
	Итого	1931	28 777,7	339,0	2 416,3	840,6	831,3	2 948,8	1 136,8	14 702,5	6 393,7
		1932	50 114,5	1 358,7	2 876,9	2 843,7	2 264,3	14 524,6	4 261,2	12 761,4	11 488,0
		1933	58 747,8	3 360,3	2 688,2	7 347,9	6 700,4	21 018,2	6 540,0	11 813,3	5 979,9
		1934	95 304,3	6 439,7	4 088,5	12 138,8	8 372,0	29 356,0	15 291,0	14 516,4	13 473,9
ЗСФСР	Закавказский	1931	5 887,1	120,0	491,0	563,6	563,6	659,9	557,5	1 565,6	1 929,5
	Азербайджанский . .	1932	2 920,2	110,3	154,4	294,1	195,9	436,0	317,2	584,6	1 023,6
		1933	5 121,7	155,0	242,8	522,7	522,7	2 236,7	690,8	902,5	371,2
	Грузинский	1932	3 376,5	66,5	170,4	479,8	479,8	731,0	365,7	815,3	747,8
		1933	4 338,0	97,0	171,7	493,0	469,2	1 940,8	321,4	986,4	327,7

602. Основные фонды молочно-мясных совхозов на конец 1931 — 1934 гг.

В тыс. рублей

Республики, края и области	Тресты	Годы	Общая стоимость всех фондов	В том числе							
				Тракторы	Рабочий скот	Сельскохозяйственные машины и инвентарь	В том числе сельскохозяйственные машины	Сельскохозяйственные производственные постройки и мелиоративно-дорожные сооружения	Жилищные и коммунальные постройки	Продуктивный скот	Прочие фонды
ЗСФСР	Армянский	1932	6 390,7	84,0	341,1	799,9	799,9	1 760,6	418,3	1 049,7	1 937,1
		1933	11 470,9	146,5	394,7	876,2	876,2	4 900,3	2 170,0	2 379,5	603,7
	Итого . . .	1931	5 887,1	120,0	491,0	563,6	563,6	659,9	557,5	1 565,6	1 929,5
		1932	12 687,4	260,8	665,9	1 573,8	1 475,6	2 927,6	1 101,2	2 449,6	3 708,5
		1933	20 930,6	398,5	809,2	1 891,9	1 868,1	9 077,8	3 182,2	4 268,4	1 302,6
Узбекская ССР	Узбекский	1931	9 693,0	37,8	1 307,3	966,1	966,1	1 870,6	887,7	2 115,5	2 508,0
		1932	4 914,7	101,5	342,7	254,8	169,7	1 213,0	631,6	737,8	1 633,3
		1933	5 360,9	153,9	301,5	296,6	296,6	1 464,0	884,6	1 833,8	426,5
СССР	Племсовхозы[1]	1931	45 071,2	1 486,0	2 601,6	5 788,1	5 788,1	8 535,2	6 855,8	8 334,5	11 470,0
		1932	28 757,0	800,0	1 185,2	1 906,3	1 610,2	8 913,1	3 611,4	4 300,4	8 040,6
		1933	56 554,1	2 066,8	2 454,1	5 995,6	5 483,8	21 670,9	9 416,7	10 409,8	4 540,2
	Всего по системе молмясосовхозов	**1931**	**397 757,5**	**9 932,5**	**37 172,4**	**45 419,8**	**41 438,4**	**68 119,2**	**33 865,9**	**101 000,8**	**102 246,9**
		1932	**620 273,2**	**16 187,7**	**33 896,6**	**50 011,1**	**43 225,3**	**176 354,1**	**67 291,9**	**110 428,9**	**166 102,9**
		1933	**770 229,9**	**24 615,1**	**46 112,7**	**85 145,9**	**78 842,5**	**281 177,5**	**102 930,7**	**159 668,8**	**70 579,2**
		1934	**967 105,9**	**36 469,2**	**58 757,9**	**101 639,3**	**68 267,5**	**316 837,3**	**147 569,8**	**190 765,6**	**115 066,8**

Примечание. В графу «сельскохозяйственные машины и инвентарь» включена стоимость комбайнов и всего производственного, хозяйственного инвентаря и оборудования.

Стоимость строений культурных учреждений и учебных заведений учтена в графе «жилищные и коммунальные постройки».

В графу «прочие фонды» включена стоимость незаконченного строительства, стройматериалов, нефтедвигателей и локомобилей, хозяйственного и транспортного инвентаря и др. фонды.

[1] Данные по племсовхозам за 1931—1933 гг. приводятся только союзным итогом, без распределения по республикам, краям и областям.

603. Группировка молочно-мясных совхозов по размерам всего стада крупного рогатого скота на 1 января 1935 г.

Республики, края и области	Тресты	Вошло в группировку		Количество совхозов с поголовьем крупного рогатого скота										
		Количество совхозов	% от общего количества совхозов	До 500	501—1000	1001—2000	2001—3000	3001—4000	4001—5000	5001—6000	6001—7000	7001—8000	8001—9000	Свыше 9000
Северный край	Северный	18	100,0	—	8	10	—	—	—	—	—	—	—	—
Ленинградская обл.	Ленинградский	18	100,0	14	4	—	—	—	—	—	—	—	—	—
Западная область	Западный	26	100,0	15	11	—	—	—	—	—	—	—	—	—
Московская область	Московский	12	85,7	9	2	—	1	—	—	—	—	—	—	—
	Рязанский	14	73,7	4	7	3	—	—	—	—	—	—	—	—
	Итого	26	78,8	13	9	3	1	—	—	—	—	—	—	—
Горьковский край	Горьковский	10	38,5	2	7	1	—	—	—	—	—	—	—	—
Свердловская область	Свердловский	6	66,7	—	2	4	—	—	—	—	—	—	—	—
Челябинская область	Троицкий	21	100,0	—	4	6	6	1	3	1	—	—	—	—
	Ишимский	27	100,0	—	4	10	3	—	7	3	—	—	—	—
	Итого	48	100,0	—	8	16	9	1	10	4	—	—	—	—
Башкирская АССР	Башкирский	21	100,0	3	—	9	4	5	—	—	—	—	—	—
Татарская АССР	Татарский	17	94,4	3	4	10	—	—	—	—	—	—	—	—
Бывш. Средневолжский край	Самарский	27	100,0	1	1	18	7	—	—	—	—	—	—	—
	Оренбургский	14	100,0	—	—	3	3	4	1	2	—	—	1	—
	Итого	41	100,0	1	1	21	10	4	1	2	—	—	1	—
Воронежская область	Воронежский	24	100,0	3	12	9	—	—	—	—	—	—	—	—
Саратовский край	Саратовский	16	100,0	—	3	3	7	2	1	—	—	—	—	—
	Немцев Поволжья	10	100,0	—	—	5	3	2	—	—	—	—	—	—
	Итого	26	100,0	—	3	8	10	4	1	—	—	—	—	—
Сталинградский край	Сталинградский	25	100,0	1	—	1	6	10	3	4	—	—	—	—
	Калмыцкий	8	100,0	—	—	—	—	1	1	2	2	2	—	—
	Итого	33	100,0	1	—	1	6	11	4	6	2	2	—	—

603. Группировка молочно-мясных совхозов по размерам всего стада крупного рогатого скота на 1 января 1935 г.

Республики, края и области	Тресты	Вошло в группировку		Количество совхозов с поголовьем крупного рогатого скота										
		Количество совхозов	% от общего количества совхозов	До 500	501—1000	1001—2000	2001—3000	3001—4000	4001—5000	5001—6000	6001—7000	7001—8000	8001—9000	Свыше 9000
Северокавказск. край	Северокавказский	13	100,0	—	—	1	—	5	2	3	—	—	1	1
Азово-Черноморский край	Ростовский	19	100,0	2	2	4	4	—	2	—	—	1	3	1
	Миллеровский	10	100,0	—	—	2	1	5	—	2	—	—	—	—
	Итого	29	100,0	2	2	6	5	5	2	2	—	1	3	1
Казакская АССР	Актюбинский	12	100,0	—	—	—	1	2	7	2	—	—	—	—
	Кустанайский	18	100,0	—	—	1	—	4	6	6	1	—	—	—
	Алма-Атинский	14	100,0	—	—	—	4	3	3	2	—	1	1	—
	Восточноказакстанский	12	100,0	—	—	—	6	4	1	1	—	—	—	—
	Павлодарский	15	100,0	—	—	1	3	5	4	1	1	—	—	—
	Западноказакстанский	36	100,0	—	—	4	7	13	6	3	2	1	—	—
	Карагандинский	19	100,0	—	—	2	9	7	—	—	1	—	—	—
	Акмолинский	12	100,0	—	1	1	2	4	3	1	—	—	—	—
	Итого	138	100,0	—	1	9	32	42	30	16	5	2	1	—
Западносибирск. край	Омский	25	100,0	—	—	18	7	—	—	—	—	—	—	—
	Тюкалинский	11	100,0	—	—	7	4	—	—	—	—	—	—	—
	Сибирско-Татарский	30	100,0	—	1	24	4	—	—	1	—	—	—	—
	Барабинский	30	100,0	—	1	25	4	—	—	—	—	—	—	—
	Новосибирский	27	100,0	—	2	10	8	4	3	—	—	—	—	—
	Кузбасский	21	100,0	—	—	15	2	3	1	—	—	—	—	—
	Горно-Алтайский	33	97,1	—	—	17	12	2	2	—	—	—	—	—
	Минусинский	23	100,0	—	—	2	9	9	2	1	—	—	—	—
	Итого	200	99,5	—	4	118	50	18	8	2	—	—	—	—
Восточносибирский край	Восточносибирский	14	93,3	—	1	4	3	3	2	1	—	—	—	—
УССР	Харьковский	24	96,0	7	10	5	2	—	—	—	—	—	—	—
	Днепропетровский	24	100,0	5	8	7	4	—	—	—	—	—	—	—
	Донецкий	43	100,0	4	24	14	1	—	—	—	—	—	—	—
	Итого	91	98,9	16	42	26	7	—	—	—	—	—	—	—
СССР	**Всего по системе молмясосовхозов**	**799**	**96,4**	**73**	**119**	**256**	**137**	**98**	**60**	**36**	**7**	**5**	**6**	**2**
	В %	**100,0**	—	**9,1**	**14,9**	**32,0**	**17,1**	**12,3**	**7,5**	**4,5**	**0,9**	**0,6**	**0,8**	**0,3**

604. Группировка молочно-мясных совхозов по размеру стада коров на 1 января 1934 г.

Республики, края и области	Вошло в группировку		Средний размер совхозов, включенных в разработку, по поголовью коров	Количество совхозов с поголовьем коров									
	Количество совхозов	% от общего количества совхозов		До 200	201—400	401—600	601—800	801—1000	1001—1500	1501—2000	2001—3000	3001—4000	Свыше 4000
Северный край	20	100,0	590	—	4	7	7	2	—	—	—	—	—
Уральская область	56	96,5	1 320	—	6	11	7	6	6	4	11	5	—
Башкирская АССР	20	100,0	1 285	2	1	—	3	3	1	7	2	1	—
Татарская АССР	18	94,7	478	3	6	3	5	—	1	—	—	—	—
Бывш. Средневолжский край	38	95,0	1 349	—	1	3	5	9	8	6	4	2	—
Воронежская область	27	90,0	506	1	11	7	3	4	1	—	—	—	—
Саратовский край Сталинградский край	47	82,4	1 583	—	1	5	2	4	12	10	10	3	—
Северокавказский край (в старых границах)	39	79,6	1 920	2	1	1	2	3	8	6	8	5	3
Казакская АССР	132	97,0	2 066	—	2	—	1	5	24	32	53	15	—
Киргизская АССР	10	100,0	2 165	—	—	1	—	1	1	1	4	1	1
Западносибирский край	181	93,3	1 161	—	4	12	37	45	48	18	10	5	2
УССР	65	54,2	655	6	15	11	12	9	10	2	—	—	—
Узбекская ССР	5	100,0	1 343	—	—	—	—	—	3	2	—	—	—
СССР	**658**	**72,4**	**1 334**	**14**	**52**	**61**	**84**	**91**	**123**	**88**	**102**	**37**	**6**
В %	**100,0**	—	—	**2,1**	**7,9**	**9,3**	**12,8**	**13,8**	**18,7**	**13,4**	**15,5**	**5,6**	**0,9**

605. Группировка молочно-мясных совхозов по % падежа телят в 1934 г.

Республики, края и области	Тресты	Вошло в группировку: Количество совхозов	Вошло в группировку: % от общего количества совхоз.	Средний % падежа	Количество совхозов с процентом падежа телят: 0	До 0,5	0,6—1,0	1,1—2,0	2,1—3,0	3,1—4,0	4,1—5,0	5,1—7,5	7,6—10,0	10,1—15,0	15,1—20,0	20,1—25,0	25,1—30,0	30,1—35,0	35,1—40,0	40,1—50,0	Свыше 50,0
Северный край	Северный . . .	18	100,0	15,0	—	—	—	—	—	—	—	1	1	9	5	2	—	—	—	—	—
Ленинградская область	Ленинградский	18	100,0	3,7	4	1	1	1	2	1	2	3	2	—	—	1	—	—	—	—	—
Западная область	Западный . .	26	100,0	12,9	—	—	—	1	2	2	2	2	4	5	3	3	1	—	—	—	1
Московская область	Московский. .	12	85,7	3,3	1	1	3	1	2	1	—	2	—	1	—	—	—	—	—	—	—
	Рязанский . .	14	73,7	7,8	2	—	—	2	1	—	—	2	2	4	—	1	—	—	—	—	—
Горьковский край	Горьковский .	10	38,4	8,0	—	—	—	1	2	—	—	3	1	—	3	—	—	—	—	—	—
Свердловская область	Свердловский	6	66,7	9,2	—	—	—	1	—	—	1	2	—	1	1	—	—	—	—	—	—
Челябинская область	Троицкий . .	21	100,0	21,5	—	—	—	—	—	—	1	1	2	2	4	4	6	—	1	—	—
	Ишимский . .	27	100,0	18,4	—	—	—	—	—	—	—	2	2	9	3	7	1	2	1	—	—
Башкирская АССР	Башкирский .	21	100,0	19,8	—	—	—	—	1	—	—	—	2	4	5	2	6	1	—	—	—
Татарская АССР	Татарский . .	17	94,4	22,1	—	—	—	—	—	—	—	2	2	1	5	2	1	2	—	2	—
Бывш. Средневолжский край	Самарский . .	27	100,0	18,5	—	—	—	1	—	—	—	2	1	6	7	2	4	1	2	1	—
	Оренбургский	14	100,0	18,9	—	—	—	—	—	—	—	1	1	2	5	3	2	—	—	—	—
Воронежская область	Воронежский .	24	100,0	20,1	—	—	—	—	1	—	—	—	—	7	6	4	4	1	—	1	—
Саратовский край	Саратовский .	16	100,0	16,5	—	—	—	—	2	—	—	2	—	3	4	2	1	1	—	—	1
	Немцев Поволжья	10	100,0	19,6	—	—	—	—	—	—	—	—	—	1	4	4	—	—	—	1	—
Сталинградский край	Сталинградский	25	100,0	9,4	—	—	—	—	3	1	2	4	5	6	3	1	—	—	—	—	—
	Калмыцкий .	8	100,0	3,2	—	—	—	1	2	3	2	—	—	—	—	—	—	—	—	—	—
Северокавказский край	Северокавказский	13	100,0	6,1	—	—	—	—	1	1	3	3	2	1	—	2	—	—	—	—	—

605. Группировка молочно-мясных совхозов по % падежа телят в 1934 г.

Республики, края и области	Тресты	Вошло в группировку: Количество совхозов	Вошло в группировку: % от общего количества совхоз.	Средний % падежа	Количество совхозов с процентом падежа телят: 0	До 0,5	0,6—1,0	1,1—2,0	2,1—3,0	3,1—4,0	4,1—5,0	5,1—7,5	7,6—10,0	10,1—15,0	15,1—20,0	20,1—25,0	25,1—30,0	30,1—35,0	35,1—40,0	40,1—50,0	Свыше 50,0
Азово-Черноморский край	Ростовский . .	19	100,0	7,6	—	—	—	1	2	—	3	2	3	4	4	—	—	—	—	—	—
	Миллеровский	10	100,0	8,5	—	—	—	—	—	2	—	3	1	4	—	—	—	—	—	—	—
Казакская АССР	Актюбинский	12	100,0	19,4	—	—	1	—	—	—	—	2	—	1	2	4	1	—	—	1	—
	Кустанайский	18	100,0	16,7	—	—	—	—	—	—	—	2	1	6	5	1	2	—	1	—	—
	Алма-Атинский	14	100,0	16,1	—	—	—	—	1	—	—	—	5	—	2	3	2	1	—	—	—
	Восточноказакстанский . .	12	100,0	21,7	—	—	—	—	—	—	1	—	1	3	2	—	1	2	1	1	—
	Павлодарский	15	100,0	13,9	—	—	—	—	—	—	—	1	2	7	3	2	—	—	—	—	—
	Западноказакстанский . .	36	100,0	13,1	—	—	—	2	2	—	1	6	1	13	7	2	2	—	—	—	—
	Карагандинский	19	100,0	14,9	—	—	—	—	—	—	—	1	3	6	4	4	1	—	—	—	—
	Акмолинский .	12	100,0	17,2	—	—	—	—	—	—	—	—	—	4	7	1	—	—	—	—	—
Западносибирский край	Омский . . .	25	100,0	27,2	—	—	—	—	—	—	1	1	—	3	3	1	7	6	2	1	—
	Тюкалинский	11	100,0	23,2	—	—	—	—	—	—	—	—	—	1	2	4	3	1	—	—	—
	Сибирско-Татарский . .	30	100,0	23,3	—	—	—	—	—	—	—	—	2	4	6	5	4	7	1	1	—
	Барабинский .	30	100,0	27,7	—	—	—	—	—	—	1	—	1	2	6	3	4	6	4	3	—
	Новосибирский	27	100,0	21,6	—	—	—	—	1	—	—	1	1	3	6	9	3	2	1	—	—
	Кузбасский .	21	100,0	18,8	—	—	—	—	—	1	2	1	1	3	10	—	1	1	1	—	—
	Горно-Алтайский	34	100,0	28,1	—	—	—	—	—	—	—	—	—	3	5	8	2	9	4	3	—
	Минусинский .	23	100,0	20,4	—	—	—	—	—	—	—	1	—	3	9	5	5	—	—	—	—
Восточносибирский край	Восточносибирский . .	13	86,7	28,9	—	—	—	—	—	—	—	—	—	1	3	1	1	3	2	1	1
УССР	Харьковский .	24	96,0	5,5	2	1	—	4	3	2	2	5	3	2	—	—	—	—	—	—	—
	Днепропетровский	24	100,0	6,7	—	—	1	—	3	6	2	3	3	4	—	—	2	—	—	—	—
	Донецкий . .	43	100,0	2,9	4	1	3	13	7	3	3	4	3	2	—	—	—	—	—	—	—
СССР	**Всего по системе молмясосовхозов . . . .**	**799**	**96,4**	**17,0**	**13**	**4**	**9**	**29**	**38**	**23**	**29**	**65**	**58**	**141**	**144**	**93**	**67**	**46**	**21**	**16**	**3**
	В %	**100,0**	—	—	**1,6**	**0,5**	**1,1**	**3,6**	**4,8**	**2,9**	**3,6**	**8,1**	**7,3**	**17,6**	**18,0**	**11,7**	**8,4**	**5,8**	**2,6**	**2,0**	**0,4**

606. Группировка молочно-мясных совхозов по размеру земельной площади на 1 января 1934 г.

Республики, края и области	Вошло в группировку		Средний размер совхозов по земельной площади (тыс. га)	Количество совхозов с земельной площадью в тысячах га							
	Количество совхозов	% от общего количества совхозов		До 5	5,1—10	10,1—15	15,1—25	25,1—50	50,1—75	75,1—100	Свыше 100
Северный край	19	95,0	7,9	6	7	5	1	—	—	—	—
Уральская область	58	100,0	35,2	6	5	8	15	6	10	3	5
Башкирская АССР	20	100,0	54,8	1	—	—	1	7	8	1	2
Татарская АССР	18	94,7	8,5	1	11	5	1	—	—	—	—
Бывш. Средневолжский край	36	90,0	40,4	—	1	3	8	16	5	2	1
Воронежская область	26	86,6	5,5	12	13	1	—	—	—	—	—
Бывш. Нижневолжский край	47	82,4	49,8	—	4	2	5	18	10	3	5
Северокавказский край	39	79,6	34,9	2	3	4	4	16	9	1	—
Казакская АССР	130	95,5	97,0	—	—	1	3	14	27	33	52
Киргизская АССР	10	100,0	52,0	—	1	—	—	7	1	—	1
Западносибирский край	179	92,2	23,0	—	20	46	60	42	8	2	1
УССР	67	55,8	9,0	22	22	9	13	1	—	—	—
Узбекская ССР	5	100,0	43,3	—	—	—	—	3	2	—	—
СССР	**654**	**71,9**	**41,1**	**50**	**87**	**84**	**111**	**130**	**80**	**45**	**67**
В %	**100,0**	—	—	**7,6**	**13,3**	**12,8**	**17,0**	**19,9**	**12,2**	**6,9**	**10,3**

607. Группировка молочно-мясных совхозов по размеру земельной площади на 1 января 1935 г.

Республики, края и области	Тресты	Количество совхозов	Средний размер совхозов по земельной площади (тыс. га)	Количество совхозов с земельной площадью в тысячах га								
				До 5	5,1—10	10,1—15	15,1—25	25,1—50	50,1—75	75,1—100	100,1—125	Свыше 125
Северный край	Северный	18	8,4	5	7	5	1	—	—	—	—	—
Ленинградская область	Ленинградский	18	2,4	16	2	—	—	—	—	—	—	—
Западная область	Западный	26	3,1	22	4	—	—	—	—	—	—	—
Московская область	Московский	14	2,6	12	2	—	—	—	—	—	—	—
	Рязанский	19	6,2	11	5	1	2	—	—	—	—	—
	Итого	33	4,7	23	7	1	2	—	—	—	—	—
Горьковский край	Горьковский	26	3,0	21	4	1	—	—	—	—	—	—
Свердловская область	Свердловский	9	10,2	3	2	1	2	1	—	—	—	—
Челябинская область	Троицкий	21	43,9	—	2	—	6	7	3	1	2	—
	Ишимский	27	43,3	—	3	5	7	2	5	2	1	2
	Итого	48	43,6	—	5	5	13	9	8	3	3	2
Башкирская АССР	Башкирский	21	47,8	—	1	—	4	7	6	3	—	—
Татарская АССР	Татарский	18	9,1	—	11	7	—	—	—	—	—	—
Бывш. Средневолжский край	Самарский	27	29,0	—	2	4	8	10	2	1	—	—
	Оренбургский	14	54,1	—	—	—	2	5	6	—	1	—
	Итого	41	37,6	—	2	4	10	15	8	1	1	—
Воронежская область	Воронежский	24	5,8	9	14	1	—	—	—	—	—	—
Саратовский край	Саратовский	16	42,6	—	2	1	1	5	6	1	—	—
	Немцев Поволжья	10	25,0	—	1	—	3	6	—	—	—	—
	Итого	26	35,8	—	3	1	4	11	6	1	—	—
Сталинградский край	Сталинградский	25	46,0	1	—	—	4	13	3	1	2	1
	Калмыцкий	8	88,2	—	—	—	—	2	1	3	1	1
	Итого	33	56,3	1	—	—	4	15	4	4	3	2

607. Группировка молочно-мясных совхозов по размеру земельной площади на 1 января 1935 г.

Республики, края и области	Тресты	Количество совхозов	Средний размер совхозов по земельной площади (тыс. га)	Количество совхозов с земельной площадью в тысячах га								
				До 5	5,1—10	10,1—15	15,1—25	25,1—50	50,1—75	75,1—100	100,1—125	Свыше 125
Северокавказский край	Северокавказский	13	42,1	2	5	4	1	1	—	—	—	—
Азово-Черноморский край	Ростовский	19	27,4	1	6	4	1	2	4	—	1	—
	Миллеровский	10	26,7	—	—	2	2	6	—	—	—	—
	Итого	29	27,2	1	6	6	3	8	4	—	1	—
Казакская АССР	Актюбинский	12	104,1	—	1	—	2	5	4	—	—	—
	Кустанайский	18	115,3	—	—	—	—	—	1	3	5	9
	Алма-Атинский	14	88,1	—	—	—	—	5	1	2	3	3
	Восточноказакстанский	12	75,0	—	—	—	—	2	2	2	2	4
	Павлодарский	15	82,1	—	—	—	—	1	6	5	3	—
	Западноказакстанский	36	83,9	—	—	—	1	5	12	13	5	—
	Карагандинский	19	98,4	—	—	—	1	2	3	3	4	6
	Акмолинский	12	174,4	—	—	—	—	—	2	1	2	7
	Итого	138	99,1	—	1	—	4	20	31	29	24	29
Западносибирский край	Омский	25	21,7	—	1	5	14	4	1	—	—	—
	Тюкалинский	11	21,6	—	1	2	4	4	—	—	—	—
	Сибирско-Татарский	30	19,4	—	—	8	18	3	—	1	—	—
	Барабинский	39	20,6	—	—	8	15	7	—	—	—	—
	Новосибирский	27	21,9	—	5	6	7	8	1	—	—	—
	Кузбасский	21	16,3	—	6	5	5	5	—	—	—	—
	Горно-Алтайский	34	21,7	—	4	11	12	5	1	1	—	—
	Минусинский	23	38,9	—	—	2	6	10	4	—	1	—
	Итого	201	22,6	—	17	47	81	46	7	2	1	—
Восточносибирский край	Восточносибирский	15	38,7	—	—	1	2	7	3	2	—	—
УССР	Харьковский	25	6,7	11	9	—	5	—	—	—	—	—
	Днепропетровский	24	7,6	9	9	3	3	—	—	—	—	—
	Донецкий	43	5,2	20	23	—	—	—	—	—	—	—
	Итого	92	6,2	40	41	3	8	—	—	—	—	—
СССР	**Всего по системе молмясосовхозов**	**829**	**35,0**	**143**	**132**	**87**	**139**	**140**	**77**	**45**	**33**	**33**
	В %	**100,0**	—	**17,2**	**15,9**	**10,5**	**16,8**	**16,9**	**9,3**	**5,4**	**4,0**	**4,0**

Свиносовхозы

608. ОСНОВНЫЕ ПРОИЗВОДСТВЕННЫЕ ПОКАЗАТЕЛИ СВИНОСОВХОЗОВ 1930 — 1934 гг.

Показатели	1930	1931	1932	1933	1934
I. Количество совхозов (на конец года)					
Количество совхозов	350	544	761	840	787
В том числе племсовхозов	25	44	59	58	32
II. Численность рабочих					
Средне-годовая численность рабочих	...	108 288	184 852	174 781	218 349
В том числе: постоянных	...	52 661	92 616	98 482	138 455
сезонных	...	55 627	92 236	76 299	79 894
% постоянных рабочих	...	48,6	50,1	56,3	63,4
III. Поголовье скота (на конец года)					
Свиньи (тыс. гол.)	218,4	868,5	871,7	1 259,3	825,1
В том числе матки (%)	43,5	36,3	30,5	17,7	20,1
Из общей численности свиней находится в племсовхозах (тыс. гол.)	...	51,9	60,0	72,0	37,0
В том числе матки (%)	...	23,7	27,3	23,5	14,0
Средний размер совхозов по количеству свиноматок (голов)	272	579	350	266	211
Средний размер племсовхозов по количеству свиноматок (голов)	...	280	278	291	162
Крупный рогатый скот (тыс. гол.)	40,75	91,69	95,58	151,47	160,60
В том числе коровы и нетели (%)	55,0	71,7	61,1	53,4	52,1
Овцы и козы (тыс. гол.)	1,69	...	1,98	6,17	9,41
Лошади (тыс. гол.)	21,88	65,34	70,05	68,46	66,72
В том числе рабочие (тыс. гол.)	19,07	60,15	62,37	59,58	53,69
IV. Показатели воспроизводства стада					
Приходится маток на 1 хряка-производителя (на 1 октября)	...	17	16	12	10
Количество опоросов на 1 основную матку					
а) по свиносовхозам (без племенных совхозов)	...	0,69	0,88	1,02	1,19
б) по племенным свиносовхозам	...	...	1,2	1,3	1,3
Средняя рождаемость на 1 опорос					
а) по свиносовхозам (без племенных совхозов)	...	7,5	7,6	7,8	8,3
б) по племенным свиносовхозам	...	...	8,9	9,0	9,6
Средний отъем от одного опороса	...	3,1	4,0	4,9	6,2

608. ОСНОВНЫЕ ПРОИЗВОДСТВЕННЫЕ ПОКАЗАТЕЛИ СВИНОСОВХОЗОВ 1930—1934 гг.

Показатели	1930	1931	1932	1933	1934
Отход взрослых свиней (в % к обороту)					
пало	...	5,9	3,3	1,6	0,7
забито	...	8,9	6,5	4,8	1,9
Отход молодняка от 2 до 9 месяцев (в % к обороту)					
пало	...	12,4	12,5	9,9	9,0
забито	...	6,8	9,5	10,7	5,1
Отход поросят до 2 месяцев (в % к наличию на начало года + приплод)					
пало	...	36,9	40,3	23,0	19,1
забито	...	3,8	5,7	5,6	1,7
V. Сдача государству					
Свиней (тыс. гол.)	...	120,6	368,3	468,0	1 176,7
Мяса (тонн живого веса)	500	7 102	31 874	32 847	88 057,8
Молочных продуктов в переводе на масло (тонн)	...	289	591	1 571	1 945
Средний вес 1 головы свиного стада, сданной на мясо (кг)	...	...	65,1	62,6	64,8
VI. Общая земельная площадь и посевы (тыс. га)					
Общая земельная площадь (на конец года)	1 262,0	2 758,0	2 706,0	2 672,8	2 783,1
Средний размер совхозов по общей земельной площади (га)	3 606	5 070	3 556	3 182	3 536
Посевная площадь (под урожай соответствующего года)	259,1	698,9	1 092,3	1 307,6	1 563,4
В том числе % зерновых	70,1	61,8	63,1	77,1	75,8
% посева озимых по парам	...	50,5	71,7	76,4	80,7
% посева яровых по парам и зяби	...	22,3	42,6	25,0	30,6
VII. Энергетика (на конец года)					
Количество тракторов (штук)	1 788	3 188	5 659	8 845	12 153
Мощность тракторного парка (HP)	19 090	36 500	74 727	125 388	178 591
Количество грузовых автомашин (штук)	7	135	273	860	1 316
Количество легковых автомашин (штук)	5	15	15	222	383
% тракторной тяги (в общем запасе HP в тракторах и живой тяге)	64,6	54,0	69,8	80,2	86,2
Приходится га посевной площади на 1 HP (в тракторах и живой тяге)	8,8	10,3	10,2	8,3	7,5
VIII. Основные фонды (на конец года)					
Общая стоимость основных фондов (млн. руб.)	...	242,3	437,1	486,2	632,4

609. Количество свиносовхозов и земельная площадь на 1 января 1931—1935 гг.

Республики, края и области	Тресты	Годы	Количество совхозов	Общая земельная площадь (тыс. га)	В том числе				
					Пахотно-пригодная	Естественные сенокосы	Естественные выгоны и пастбища	Лес и кустарник	Прочие земли
Ленинградская область	Ленинградский	1931	10	12,8	2,5	4,0	0,5	4,9	0,9
		1932	28	76,4	21,0	14,7	5,6	29,0	6,1
Западная область	Смоленский	1931	5	9,4	4,1	1,5	0,3	3,1	0,4
		1932	30	127,9	54,0	25,7	1,5	38,8	7,9
		1933	51	111,9	43,5	19,2	6,6	36,1	6,5
		1934	24	50,1	17,0	6,6	3,0	19,7	3,8
		1935	23	51,3	16,3	8,8	—	17,1	9,1
	Клинцовский	1934	26	49,7	25,5	8,0	1,7	10,7	3,8
		1935	25	48,8	22,7	8,2	5,2	9,9	2,8
	Итого	1931	5	9,4	4,1	1,5	0,3	3,1	0,4
		1932	30	127,9	54,0	25,7	1,5	38,8	7,9
		1933	51	111,9	43,5	19,2	6,6	36,1	6,5
		1934	50	99,8	42,5	14,6	4,7	30,4	7,6
		1935	48	100,1	39,0	17,0	5,2	27,0	11,9
Московская область	Московский [1]	1931	9	7,5	3,8	0,2	0,1	3,3	0,1
		1932	22	83,9	65,0	3,7	1,7	9,6	3,9
		1933	4	8,8	5,3	...	...	—	3,5
		1934	4	7,2	5,1	...	...	1,4	0,7
Ивановская область	Ивановский	1931	3	2,1	1,0	0,1	0,4	0,5	0,1
		1932	7	21,9	13,5	1,8	1,2	4,4	1,0
		1933	8	15,8	10,0	1,1	0,8	2,9	1,0
		1934	24	90,8	40,8	9,4	5,7	26,6	8,3
		1935	27	86,9	38,8	9,7	5,9	27,5	5,0
Горьковский край	Горьковский	1931	5	3,4	2,5	0,2	0,1	0,5	0,1
		1932	11	34,4	23,0	2,3	1,1	6,6	1,4
		1933	18	31,2	22,2	2,3	1,0	4,4	1,3
		1934	16	31,9	21,8	2,1	2,3	3,0	2,7
Челябинская область	Шадринский	1931	6	52,0	32,8	6,6	0,4	7,8	4,4
		1932	15	179,9	82,9	24,5	8,0	27,0	37,5
		1933	24	143,0	85,6	21,4	5,0	22,2	8,8
		1934	24	118,6	75,4	19,6	3,4	20,2	—
		1935	21	129,0	62,9	14,4	3,1	23,1	25,5
Башкирская АССР	Башкирский	1931	3	13,0	10,8	0,2	0,4	1,4	0,2
		1932	4	40,6	34,2	1,0	1,0	3,5	0,9
		1933	8	38,2	32,2	1,0	1,3	2,5	1,2
		1934	8	38,5	32,0	0,7	1,6	2,4	1,8
		1935	8	38,0	31,9	0,9	3,0	2,2	—
Татарская АССР	Татарский	1931	4	8,7	6,0	1,4	0,3	0,8	0,2
		1932	6	41,8	29,7	5,2	1,6	3,1	2,2
		1933	10	80,8	28,9	5,2	1,2	3,3	42,2
		1934	10	40,1	27,8	4,7	1,1	3,8	2,7
		1935	10	38,5	27,1	4,4	—	3,2	3,8
Бывш. Средневолжский край	Самарский	1931	22	150,2	124,2	5,1	8,5	7,9	4,5
		1932	46	299,7	231,1	13,8	10,3	22,0	22,5
		1933	25	129,4	95,3	7,6	11,2	—	15,3
		1934	25	134,1	98,3	7,3	14,1	7,4	7,0
		1935	24	148,0	107,7	8,3	14,5	7,5	10,0

[1] За 1932—1934 гг. совхозы Московской области несколько раз выходили из системы свиносовхозов, а потому по ряду показателей Московская область в дальнейших таблицах не представлена.

609. Количество свиносовхозов и земельная площадь на 1 января 1931 — 1935 гг.

Республики, края и области	Тресты	Годы	Количество совхозов	Общая земельная площадь (тыс. га)	В том числе				
					Пахотно-пригодная	Естественные сенокосы	Естественные выгоны и пастбища	Лес и кустарник	Прочие земли
Бывш. Средневолжск. край	Ульяновский	1933	20	82,8	68,3	2,5	2,9	4,6	4,5
		1934	21	88,8	72,7	2,1	2,8	6,7	4,5
		1935	21	90,2	70,7	2,4	2,6	2,3	12,2
	Пензенский	1933	28	103,4	89,0	3,7	1,9	4,7	4,1
		1934	26	106,4	89,0	3,3	2,9	6,8	4,4
		1935	26	106,3	88,3	3,2	2,7	6,9	5,2
	Мордовский	1933	16	53,8	42,6	3,1	1,5	—	6,6
		1934	14	56,3	46,6	3,2	1,2	4,2	1,1
		1935	14	63,2	51,8	3,0	1,3	3,7	3,4
	Итого	1931	22	150,2	124,2	5,1	8,5	7,9	4,5
		1932	46	299,7	231,1	13,8	10,3	22,0	22,5
		1933	89	369,4	295,2	16,9	17,5	9,3	30,5
		1934	86	385,6	306,6	15,9	21,0	25,1	17,0
		1935	85	407,7	318,5	16,9	21,1	20,4	30,8
Бывш. ЦЧО	Воронежский	1931	26	92,9	81,8	3,5	1,8	3,0	2,8
		1932	40	215,0	189,8	5,1	4,9	5,5	9,7
		1933	57	105,0	88,2	2,8	4,5	—	9,5
		1934	54	98,3	81,3	2,8	4,1	2,3	7,8
	Тамбовский	1933	45	90,1	82,1	1,9	1,7	—	4,4
		1934	37	95,2	85,6	1,8	1,8	1,0	5,0
	Итого	1931	26	92,9	81,8	3,5	1,8	3,0	2,8
		1932	40	215,0	189,8	5,1	4,9	5,5	9,7
		1933	102	195,1	170,3	4,7	6,2	—	13,9
		1934	91	193,5	166,9	4,6	5,9	3,3	12,8
Воронежская область	Воронежский	1935	24	76,6	59,5	1,9	4,1	1,9	9,2
	Тамбовский	1935	32	90,1	77,3	1,6	1,6	0,9	8,7
	Итого	1935	56	166,7	136,8	3,5	5,7	2,8	17,9
Курская область	Курский	1935	31	69,6	55,4	1,7	0,7	1,8	10,0
Саратовский край	Саратовский	1931	13	67,1	58,4	1,3	4,3	1,5	1,6
		1932	21	237,2	202,4	3,8	17,4	2,3	11,3
		1933	27	134,7	120,6	1,1	1,9	—	11,1
		1934	38	134,5	119,2	1,6	4,4	2,6	6,7
		1935	36	207,0	171,5	4,0	7,8	—	23,7
	Немцев Поволжья	1931	2	17,0	16,2	—	0,4	—	0,4
		1932	Включено в Саратовский трест						
		1933	11	62,8	54,3	0,6	4,6	0,6	2,7
		1934	11	61,5	53,0	0,7	4,6	0,6	2,6
		1935	11	62,8	54,4	0,6	4,6	0,6	2,6
	Итого	1931	15	84,1	74,6	1,3	4,7	1,5	2,0
		1932	21	237,2	202,4	3,8	17,4	2,3	11,3
		1933	38	197,5	174,9	1,7	6,5	0,6	13,8
		1934	49	196,0	172,2	2,3	9,0	3,2	9,3
		1935	47	269,8	225,9	4,6	12,4	0,6	26,3
Северокавказский край (в старых границах)	Северокавказский	1931	12	81,6	74,3	1,7	1,0	0,5	4,1
		1932	17	225,8	185,9	1,3	6,8	2,1	29,7
		1933	36	221,0	187,2	8,0	8,0	1,7	16,1
		1934	36	212,6	186,7	3,9	9,9	2,4	9,7
Северокавказский край (в новых границах)		1935	7	49,8	43,1	0,1	0,8	0,9	4,9
Азово-Черноморский край	Азово-Черноморский	1935	26	168,6	147,9	1,4	9,0	1,4	8,9

609. Количество свиносовхозов и земельная площадь на 1 января 1931 — 1935 гг.

Республики, края и области	Тресты	Годы	Количество совхозов	Общая земельная площадь (тыс. га)	В том числе				
					Пахотно-пригодная	Естественные сенокосы	Естественные выгоны и пастбища	Лес и кустарник	Прочие земли
Казакская АССР	Кустанайский	1931	3	19,3	15,8	1,3	1,2	—	1,0
		1932	5	38,0	26,4	1,4	7,4	0,7	2,1
		1933	7	51,2	31,5	7,1	7,6	—	5,0
		1934	7	52,7	36,7	3,8	5,3	2,4	4,5
		1935	7	47,9	30,3	4,0	12,2	0,9	0,5
	Семипалатинский	1933	7	82,3	57,3	5,1	16,9	—	3,0
		1934	7	87,4	59,1	3,6	18,8	2,6	3,3
	Итого	1931	3	19,3	15,8	1,3	1,2	—	1,0
		1932	5	38,0	26,4	1,4	7,4	0,7	2,1
		1933	14	133,5	88,8	12,2	24,5	—	8,0
		1934	14	140,1	95,8	7,4	24,1	5,0	7,8
		1935	7	47,9	30,3	4,0	12,2	0,9	0,5
Западносибирский край	Новосибирский	1931	8	119,3	88,6	6,9	4,0	13,0	6,8
		1932	18	271,5	175,0	20,4	9,1	30,4	36,6
		1933	18	232,2	160,2	20,5	10,1	20,9	20,5
		1934	18	98,8	62,3	7,7	1,3	12,9	14,6
		1935	16	98,0	58,3	8,7	—	13,1	17,9
	Омский	1933	12	Включено в Новосибирский трест					
		1934	11	94,4	64,2	3,7	7,3	10,6	8,6
		1935	10	101,8	69,4	3,6	8,5	11,5	8,8
	Кузбасский	1933	11	Включено в Новосибирский трест					
		1934	11	60,1	28,4	4,5	8,5	10,0	8,7
		1935	10	61,6	32,5	6,9	0,8	12,5	8,9
	Итого	1931	8	119,3	88,6	6,9	4,0	13,0	6,8
		1932	18	271,5	175,0	20,4	9,1	30,4	36,6
		1933	41	232,2	160,2	20,5	10,1	20,9	20,5
		1934	40	253,3	154,9	15,9	17,1	33,5	31,9
		1935	36	261,4	160,2	19,2	9,3	37,1	35,6
Восточносибирский край	Восточносибирский	1932	12	79,0	19,1	6,8	4,0	28,9	20,2
		1933	12	104,1	22,2	14,1	1,5	44,3	22,0
		1934	10	107,9	32,1	13,6	2,5	43,7	16,0
		1935	10	107,9	26,1	14,1	2,5	43,7	21,5
Дальневосточный край	Дальневосточный	1932	6	52,7	14,3	8,5	1,8	17,3	10,8
		1933	7	83,7	17,2	12,6	2,5	25,1	26,3
УССР	Украинский	1931	95	177,5	155,3	6,8	3,4	3,7	8,3
		1932	119	343,3	298,8	12,0	5,5	4,8	22,2
	Одесский	1933	25	67,2	56,5	0,8	3,0	0,5	6,4
		1934	26	70,6	60,4	0,7	3,8	1,2	4,5
		1935	28	112,3	91,8	0,4	5,1	0,9	14,1
	Днепропетровский	1933	23	67,5	60,1	0,9	2,2	0,1	4,2
		1934	22	68,3	61,7	0,3	2,0	0,3	4,0
		1935	22	74,4	66,7	0,4	—	0,2	7,1
	Харьковский	1933	44	101,5	91,8	2,6	1,2	—	5,9
		1934	45	116,8	102,8	2,6	2,1	0,7	8,6
		1935	44	134,4	116,5	3,9	2,8	1,8	9,4
	Киевский	1933	23	45,1	33,5	4,0	0,8	3,2	3,6
		1934	24	60,3	35,6	4,2	0,3	4,1	16,1
		1935	23	63,8	38,0	9,6	5,1	5,3	5,8
	Черниговский	1933	17	28,1	22,5	2,9	0,6	0,5	1,6
		1934	21	41,0	31,6	4,8	0,8	1,2	2,6
		1935	20	40,4	33,6	4,0	1,0	1,0	0,8

609. Количество свиносовхозов и земельная площадь на 1 января 1931 — 1935 гг.

Республики, края и области	Тресты	Годы	Количество совхозов	Общая земельная площадь (тыс. га)	В том числе				
					Пахотно-пригодная	Естественные сенокосы	Естественные выгоны и пастбища	Лес и кустарник	Прочие земли
УССР	Донецкий	1933	19	77,8	66,3	0,4	1,4	—	9,7
		1934	15	73,2	63,2	0,2	1,7	1,3	6,8
		1935	16	76,0	63,4	0,4	1,1	1,0	10,1
	Винницкий	1933	13	18,9	15,8	0,7	—	0,5	1,9
		1934	13	18,7	15,8	1,2	0,2	0,7	0,8
		1935	12	19,4	16,3	1,2	0,1	0,5	1,3
	Итого	1931	95	177,5	155,3	6,8	3,4	3,7	8,3
		1932	119	343,3	298,8	12,0	5,5	4,8	22,2
		1933	164	406,1	346,5	12,3	9,2	4,8	33,3
		1934	166	448,9	371,1	14,0	10,9	9,5	43,4
		1935	165	520,7	426,3	19,9	15,2	10,7	48,6
БССР	Могилевский	1933	40	53,8	30,4	7,7	2,3	3,3	10,1
		1934	39	50,7	29,9	7,4	5,3	4,5	3,6
		1935	39	53,5	27,5	7,4	5,3	3,5	9,8
	Оршанский	1933	46		Включено в Минский трест				
		1934	42	49,7	26,1	8,6	2,2	8,2	4,6
		1935	40	53,9	26,1	11,0	2,8	—	14,0
	Минский	1931	64	69,2	39,2	12,7	1,2	11,5	4,6
		1932	81	172,4	103,5	27,2	—	27,4	14,3
		1933	40	45,5	25,7	7,8	1,4	—	10,6
		1934	40	43,7	25,2	7,9	1,2	5,7	3,7
		1935	35	43,6	25,2	9,0	1,6	4,1	3,7
	Белорусские молокотресты	1934	83	155,4	47,5	35,0	11,3	27,7	33,9
		1935	89	169,5	47,5	41,2	13,4	16,0	51,4
	Итого	1931	64	69,2	39,2	12,7	1,2	11,5	4,6
		1932	81	172,4	103,5	27,2	—	27,4	14,3
		1933	126	99,3	56,1	15,5	3,7	3,3	20,7
		1934	204	299,5	128,7	58,9	20,0	46,1	45,8
		1935	203	320,5	126,3	68,6	23,1	23,6	78,9
ЗСФСР	Грузинский	1931	6	2,7	0,4	0,3	0,2	1,5	0,3
		1932	12	11,8	3,4	0,4	1,2	4,2	2,6
		1933	9	10,8	4,6	0,6	1,5	3,0	1,1
		1934	8	8,5	2,9	0,6	0,7	3,5	0,8
СССР	Племсовхозы[1]	1931	25	...	...	...	...	...	...
		1932	44	129,3	104,5	4,5	3,7	8,9	7,7
	Нераспределенные	1931	29	356,3	—	—	—	—	356,3
		1932	—	75,5	—	—	—	—	75,5
		1933	—	223,6	—	—	—	—	223,6
	Всего по системе свиносовхозов	**1931**	**350**	**1 262,0**	**717,7**	**53,8**	**28,5**	**64,9**	**397,1**
		1932	**544**	**2 758,0**	**1 877,5**	**184,1**	**93,8**	**276,5**	**326,1**
		1933	**761**	**2 706,0**	**1 750,9**	**169,3**	**107,1**	**184,4**	**494,3**
		1934	**840**	**2 672,8**	**1 863,3**	**188,2**	**139,9**	**263,1**	**218,3**
		1935	**787**	**2 783,1**	**1 896,5**	**200,4**	**129,2**	**226,9**	**330,1**

Примечание. Об изменениях в составе трестов см. приложение в конце книги.

[1] Племсовхозы за 1931—1932 гг. показаны союзным итогом, а за остальные годы вошли в состав трестов.

610. Удельный вес республик, краев и областей по основным производственным показателям свиносовхозов 1933 — 1934 гг.

Республики, края и области	По количеству совхозов на 1 января			По поголовью свиней на 1 января			По сдаче мяса за год		По земельной площади на 1 января			По посевной площади под урожай соответствующих лет		По сенокосам на 1 января			По пастбищам на 1 января		
	1933	1934	1935	1933	1934	1935	1933	1934	1933	1934	1935	1933	1934	1933	1934	1935	1933	1934	1935
Западная область	6,7	6,0	6,1	3,6	2,7	2,8	3,5	3,2	4,1	3,7	3,6	2,3	2,1	11,3	7,8	8,5	6,2	3,4	4,0
Московская обл.	0,5	0,5	—	0,5	0,5	—	...	—	0,3	0,3	—	...	—	...	...	...	...	...	—
Ивановская обл.	1,0	2,8	3,4	1,0	0,8	0,7	1,2	1,3	0,6	3,4	3,1	1,1	1,6	0,6	5,0	4,8	0,7	4,1	4,6
Горьковск. край	2,4	1,9	—	1,2	1,3	—	0,9	—	1,2	1,2	—	1,4	—	1,4	1,1	—	0,9	1,6	—
Челябинская обл.	3,2	2,8	2,7	4,6	4,6	3,7	3,7	3,2	5,3	4,4	4,6	3,5	3,2	12,6	10,4	7,2	4,7	2,4	2,4
Башкирская АССР	1,0	1,0	1,0	1,0	1,4	1,5	0,9	1,6	1,4	1,4	1,4	1,6	1,5	0,6	0,4	0,4	1,2	1,1	2,3
Татарская АССР	1,3	1,2	1,3	1,4	1,8	1,6	1,5	2,0	3,0	1,5	1,4	1,8	1,5	3,1	2,5	2,2	1,1	0,8	—
Бывш. Средневолжский край	11,7	10,2	10,8	10,7	12,1	13,5	8,8	13,2	13,7	14,4	14,6	15,6	17,1	10,0	8,4	8,4	16,3	15,0	16,4
Воронежская обл.	13,4	10,8	7,1	10,0	9,1	7,5	8,0	6,5	7,2	7,2	6,0	11,7	7,9	2,8	2,5	1,8	5,8	4,2	4,4
Курская область			3,9			2,8		2,3			2,5		3,1			0,9			0,5
Саратовский край	5,0	5,8	6,0	9,0	9,2	8,7	8,0	9,5	7,3	7,3	9,7	11,5	12,2	1,0	1,2	2,3	6,1	6,4	9,6
Северокавказский край	4,7	4,3	0,9	7,9	9,0	3,3	8,6	2,4	8,2	8,0	1,8	9,0	2,2	4,7	2,1	0,1	7,5	7,1	0,6
Азово-Черноморский край			3,3			8,5		7,1			6,1		8,4			0,7			7,0
Казакская АССР	1,8	1,7	0,9	1,4	2,2	1,9	1,7	1,3	4,9	5,2	1,7	3,1	1,5	7,2	3,9	2,0	22,9	17,3	9,4
Западносибирский край	5,4	4,8	4,5	8,7	9,2	8,1	7,7	8,1	8,6	9,5	9,4	8,5	8,4	12,1	8,4	9,6	9,4	12,2	7,2
Восточносибирский край	1,6	1,2	1,3	2,1	2,1	2,1	1,6	1,8	3,8	4,0	3,9	1,6	1,4	8,3	7,2	7,0	1,4	1,8	1,9
Дальневосточный край	0,9	—	—	0,6	—	—	—	—	3,1	—	—	—	—	7,4	—	—	2,3	—	—
УССР	21,6	19,8	21,0	26,9	26,6	27,8	28,6	27,9	15,0	16,8	18,7	20,1	21,1	7,3	7,4	9,9	8,6	7,8	11,8
БССР	16,6	24,3	25,8	8,6	6,4	5,5	11,2	8,6	3,7	11,3	11,5	7,0	6,8	9,2	31,4	34,2	3,5	14,3	17,9
ЗСФСР	1,2	0,9	—	0,8	1,0	—	0,6	—	0,4	0,4	—	0,2	—	0,4	0,3	—	1,4	0,5	—
СССР	**100,0**	**100,0**	**100,0**	**100,0**	**100,0**	**100,0**	[1] **100,0**	**100,0**	[2] **100,0**	**100,0**	**100,0**	**100,0**	**100,0**	**100,0**	**100,0**	**100,0**	**100,0**	**100,0**	**100,0**

[1] В том числе 3,5% — сдача племсовхозами и продажа в порядке советской торговли (нераспределенные по республикам, краям и областям).
[2] В том числе 8,2% — нераспределенные.

611. Животноводство в свиносовхозах на 1 января 1931 — 1935 гг.

В тыс. голов

Республики, края и области	Тресты	Годы	Свиньи				Крупный рогатый скот			Овцы и козы	Лошади		
			Всего		В том числе		Всего	В том числе			Всего	В том числе	
			Тыс. голов	В % к итогу по системе	Матки	Хряки-производители		Коровы и нетели	Волы			Старше 3-х лет	До 3-х лет
Ленинградская область	Ленинградский	1931	3,3	1,5	1,8	...	0,74	0,47	—	—	0,24	0,21	0,03
		1932	23,0	2,6	8,6	0,3	2,77	1,89	—	—	1,20	1,09	0,11
Западная область	Смоленский	1931	3,2	1,5	1,4	...	1,01	0,66	0,01	—	0,35	0,29	0,06
		1932	25,9	3,0	9,2	0,5	3,32	2,68	0,01	—	2,39	2,19	0,20
		1933	15,7	1,8	5,2	0,4	4,57	2,96	—	0,12	2,96	2,63	0,33
		1934	15,5	1,2	3,8	0,3	2,57	1,63	—	0,12	1,56	1,30	0,26
		1935	10,9	1,3	2,6	0,2	3,34	2,08	—	—	1,63	1,33	0,30
	Клинцовский	1933	15,9	1,8	5,5	0,4	...	...	...	0,02	...	...	...
		1934	18,3	1,5	4,6	0,3	2,14	1,16	—	0,13	1,49	1,31	0,18
		1935	12,5	1,5	3,4	0,3	2,39	1,30	—	0,09	1,45	1,25	0,20
	Итого	1931	3,2	1,5	1,4	...	1,01	0,66	0,01	—	0,35	0,29	0,06
		1932	25,9	3,0	9,2	0,5	3,32	2,68	0,01	—	2,39	2,19	0,20
		1933	31,6	3,6	10,7	0,8	4,57	2,96	—	0,14	2,96	2,63	0,33
		1934	33,8	2,7	8,4	0,6	4,71	2,79	—	0,25	3,05	2,61	0,44
		1935	23,4	2,8	6,0	0,5	5,73	3,38	—	0,09	3,08	2,58	0,50
Московская область	Московский	1931	3,8	1,7	1,3	...	1,09	0,71	—	—	0,25	0,23	0,02
		1932	20,3	2,3	9,6	0,4	1,41	1,11	—	—	1,74	1,60	0,14
		1933	4,5	0,5	0,6	0,1	—	—	—	—	—	—	—
		1934	5,8	0,5	0,8	0,1	—	—	—	—	—	—	—
Ивановская область	Ивановский	1931	0,7	0,3	0,1	...	0,37	0,22	—	—	0,08	0,06	0,02
		1932	5,2	0,6	2,3	0,1	0,60	0,45	—	—	0,43	0,38	0,05
		1933	8,9	1,0	2,1	0,1	0,50	0,38	—	—	0,36	0,31	0,05
		1934	10,5	0,8	1,9	0,1	8,99	6,11	—	0,50	1,34	1,17	0,17
		1935	6,0	0,7	1,5	0,2	9,60	5,77	0,01	1,52	1,28	1,05	0,23
Горьковский край	Горьковский	1931	2,6	1,2	0,7	...	0,33	0,21	—	—	0,16	0,14	0,02
		1932	10,1	1,2	3,5	0,2	0,98	0,76	—	—	0,29	0,26	0,03
		1933	10,0	1,2	3,1	0,3	1,11	0,78	—	—	0,70	0,63	0,07
		1934	16,2	1,3	3,1	0,2	1,31	0,73	—	—	0,66	0,54	0,12
Челябинская область	Шадринский	1931	3,7	1,7	1,4	...	1,21	0,81	—	0,15	0,55	0,50	0,05
		1932	29,8	3,4	11,6	0,4	2,14	1,38	—	—	1,92	1,74	0,18
		1933	40,1	4,6	10,6	0,8	3,31	2,18	—	—	2,19	2,02	0,17
		1934	58,3	4,6	9,3	0,8	3,74	2,20	—	0,01	1,88	1,71	0,17
		1935	30,9	3,7	6,3	0,6	4,50	2,56	—	0,04	1,67	1,43	0,24

611. Животноводство в свиносовхозах на 1 января 1931 — 1935 гг.

В тыс. голов

Республики, края и области	Тресты	Годы	Свиньи				Крупный рогатый скот			Овцы и козы	Лошади		
			Всего		В том числе		Всего	В том числе			Всего	В том числе	
			Тыс. голов	В % к итогу по системе	Матки	Хряки-производители		Коровы и нетели	Волы			Старше 3-х лет	До 3-х лет
Башкирская АССР	Башкирский	1931	2,9	1,3	1,0	...	0,44	0,31	—	0,01	0,41	0,37	0,04
		1932	6,1	0,7	3,6	0,2	0,79	0,59	—	—	1,69	1,51	0,18
		1933	8,5	1,0	2,7	0,3	0,75	0,56	—	—	1,26	1,08	0,18
		1934	17,8	1,4	2,5	0,2	0,76	0,45	—	—	1,18	0,96	0,22
		1935	12,6	1,5	2,4	0,2	1,97	1,08	—	0,17	1,15	0,91	0,24
Татарская АССР	Татарский	1931	3,1	1,4	1,0	...	0,31	0,14	—	—	0,34	0,33	0,01
		1932	9,4	1,1	4,0	0,1	0,97	0,72	—	—	1,10	1,04	0,06
		1933	12,1	1,4	3,2	0,3	1,03	0,68	—	—	1,03	0,96	0,07
		1934	23,0	1,8	2,9	0,2	1,20	0,73	—	—	1,13	0,99	0,14
		1935	13,3	1,6	3,1	0,3	1,65	0,88	—	—	1,23	0,95	0,28
Бывш. Средневолжский край	Самарский	1931	21,6	9,9	10,9	...	3,73	2,57	0,37	0,03	3,11	2,72	0,39
		1932	94,8	10,9	34,4	1,7	13,85	11,26	0,14	...	7,43	6,74	0,69
		1933	35,5	4,1	12,1	0,9	12,05	8,08	0,11	0,01	5,84	5,29	0,55
		1934	58,3	4,7	11,5	1,2	6,80	3,86	0,10	0,08	1,63	1,45	0,18
		1935	38,3	4,6	9,0	0,7	8,63	4,39	0,53	1,25	2,06	1,73	0,33
	Ульяновский	1933	18,3	2,1	7,1	0,6	—	—	—	—	—	—	—
		1934	30,6	2,4	5,9	0,6	3,23	1,53	—	0,15	1,77	1,51	0,26
		1935	20,4	2,5	4,6	0,4	3,25	1,71	0,07	0,28	1,76	1,44	0,32
	Пензенский	1933	27,3	3,1	9,7	0,7	—	—	—	—	—	—	—
		1934	41,8	3,3	7,4	1,0	4,44	2,38	0,05	0,29	2,15	1,89	0,26
		1935	33,7	4,1	6,8	0,7	4,75	2,32	0,11	0,61	2,28	1,82	0,46
	Мордовский	1933	12,0	1,4	3,5	0,3	2,09	1,41	—	0,13	1,23	1,10	0,13
		1934	21,7	1,7	3,1	0,3	2,32	1,27	—	0,12	1,18	1,01	0,17
		1935	18,6	2,3	3,4	0,3	3,67	1,95	0,07	0,35	1,37	1,02	0,35
	Итого	1931	21,6	9,9	10,9	...	3,73	2,57	0,37	0,03	3,11	2,72	0,35
		1932	94,8	10,9	34,4	1,7	13,85	11,26	0,14	...	7,43	6,74	0,69
		1933	93,1	10,7	32,4	2,5	14,14	9,49	0,11	0,14	7,07	6,39	0,68
		1934	152,4	12,1	27,9	3,1	16,79	9,04	0,15	0,64	6,73	5,86	0,87
		1935	111,0	13,5	23,8	2,1	20,30	10,37	0,78	2,49	7,47	6,01	1,46
Бывш. ЦЧО	Воронежский	1931	25,7	11,8	13,5	...	5,06	2,72	0,46	0,34	3,04	2,66	0,38
		1932	105,2	12,1	32,8	1,3	9,60	6,77	0,50	...	6,61	6,03	0,58
		1933	60,2	6,9	19,3	1,3	5,32	3,20	0,51	0,01	4,10	3,71	0,39
		1934	71,7	5,7	14,1	1,1	5,63	2,76	0,52	0,06	3,20	2,81	0,39

611. Животноводство в свиносовхозах на 1 января 1931 — 1935 гг.

В тыс. голов

Республики, края и области	Тресты	Годы	Свиньи				Крупный рогатый скот			Овцы и козы	Лошади		
			Всего		В том числе		Всего	В том числе			Всего	В том числе	
			Тыс. голов	В % к итогу по системе	Матки	Хряки-производители		Коровы и нетели	Волы			Старше 3-х лет	До 3-х лет
Бывш. ЦЧО	Тамбовский	1933	26,8	3,1	11,0	0,7	2,97	2,04	—	0,05	2,66	2,43	0,23
		1934	42,7	3,4	8,4	0,8	3,64	1,91	0,06	0,16	2,31	2,07	0,24
	Итого	1931	25,7	11,8	13,5	...	5,06	2,72	0,46	0,34	3,04	2,66	0,38
		1932	105,2	12,1	32,8	1,3	9,60	6,77	0,50	...	6,61	6,03	0,58
		1933	87,0	10,0	30,3	2,0	8,29	5,24	0,51	0,06	6,76	6,14	0,62
		1934	114,4	9,1	22,5	1,9	9,27	4,67	0,58	0,22	5,51	4,88	0,63
Воронежская область	Воронежский	1935	31,8	3,9	6,5	0,6	4,91	2,09	0,57	0,46	2,20	1,78	0,42
	Тамбовский	1935	30,0	3,6	6,9	0,7	4,67	2,18	0,12	0,40	2,33	1,88	0,45
	Итого	1935	61,8	7,5	13,4	1,3	9,58	4,27	0,69	0,86	4,53	3,66	0,87
Курская область	Курский	1935	22,9	2,8	4,8	0,4	5,92	2,94	0,20	0,16	2,56	2,17	0,39
Саратовский край	Саратовский	1931	16,4	7,5	5,9	...	2,82	1,20	0,52	0,33	2,12	1,81	0,31
		1932	58,9	6,8	23,4	1,4	9,68	7,57	0,46	...	4,34	3,99	0,35
		1933	64,2	7,4	19,5	1,1	7,01	4,12	0,46	0,35	4,27	3,83	0,44
		1934	93,8	7,4	17,5	1,3	8,05	4,23	0,43	2,55	3,60	3,14	0,46
		1935	56,3	6,8	10,6	1,0	7,31	3,46	0,48	...	3,46	2,69	0,77
	Немцев Поволжья	1933	14,2	1,6	4,5	0,3	1,59	1,07	0,03	0,02	0,63	0,57	0,06
		1934	22,3	1,8	3,7	0,3	1,96	1,12	0,08	0,04	0,50	0,43	0,07
		1935	15,3	1,9	3,3	0,3	2,27	1,10	0,16	0,19	0,49	0,38	0,11
	Итого	1931	16,4	7,5	5,9	...	2,82	1,20	0,52	0,33	2,12	1,81	0,31
		1932	58,9	6,8	23,4	1,4	9,68	7,57	0,46	...	4,34	3,99	0,35
		1933	78,4	9,0	24,0	1,4	8,60	5,19	0,49	0,37	4,90	4,40	0,50
		1934	116,1	9,2	21,2	1,6	10,01	5,35	0,51	2,59	4,10	3,57	0,53
		1935	71,6	8,7	13,9	1,3	9,58	4,56	0,64	0,19	3,95	3,07	0,88
Северокавказский край (в старых границах)	Северокавказский	1931	19,9	9,1	7,4	...	2,09	1,01	0,43	0,17	1,45	1,10	0,35
		1932	59,7	6,9	19,0	0,8	7,05	4,40	0,43	...	3,38	3,05	0,33
		1933	68,7	7,9	19,0	1,2	7,24	3,79	0,47	0,13	4,08	3,57	0,51
		1934	113,5	9,0	19,7	1,3	6,96	2,95	0,62	0,23	3,24	2,73	0,51
Северокавказский край (в новых границах)		1935	27,1	3,3	5,1	0,4	2,74	1,39	0,23	0,05	1,20	0,88	0,32
Азово-Черноморский край	Азово-Черноморский	1935	70,1	8,5	11,2	0,9	7,87	3,52	0,92	0,57	2,97	2,29	0,68
Казакская АССР	Кустанайский	1931	0,6	0,3	0,2	...	0,03	0,02	—	—	0,03	0,03	—
		1932	11,6	1,3	4,7	0,2	1,32	0,78	0,28	—	1,39	1,39	—
		1933	9,1	1,0	3,5	0,3	1,35	0,67	0,25	—	0,79	0,75	0,04
		1934	17,7	1,4	3,0	0,3	1,70	0,76	0,23	0,03	0,47	0,42	0,05
		1935	15,7	1,9	2,9	0,3	3,11	0,93	0,58	0,24	0,22	0,19	0,03

611. Животноводство в свиносовхозах на 1 января 1931 — 1935 гг.

В тыс. голов

Республики, края и области	Тресты	Годы	Свиньи				Крупный рогатый скот			Овцы и козы	Лошади		
			Всего		В том числе		Всего	В том числе			Всего	В том числе	
			Тыс. голов	В % к итогу по системе	Матки	Хряки-производители		Коровы и нетели	Волы			Старше 3-х лет	До 3-х лет
Казакская АССР	Семипалатинский	1933	3,4	0,4	1,0	0,1	0,23	0,16	—	—	0,59	0,58	0,01
		1934	9,4	0,8	1,2	0,1	7,85	3,38	0,26	—	0,78	0,71	0,07
	Итого	1931	0,6	0,3	0,2	...	0,03	0,02	—	—	0,03	0,03	—
		1932	11,6	1,3	4,7	0,2	1,32	0,78	0,28	—	1,39	1,39	—
		1933	12,5	1,4	4,5	0,4	1,58	0,83	0,25	—	1,38	1,33	0,05
		1934	27,1	2,2	4,2	0,4	9,55	4,14	0,49	0,03	1,25	1,13	0,12
		1935	15,7	1,9	2,9	0,3	3,11	0,93	0,58	0,24	0,22	0,19	0,03
Западносибирский край	Новосибирский	1931	8,8	4,0	2,7	...	3,92	2,51	0,47	0,11	1,44	1,24	0,20
		1932	63,0	7,3	27,5	0,8	4,59	3,08	0,43	...	4,81	4,56	0,25
		1933	33,7	3,9	9,7	0,6	...	...	...	...	...	...	...
		1934	49,5	3,9	8,4	0,8	2,85	1,63	—	0,48	2,32	2,11	0,21
		1935	28,2	3,4	5,3	0,5	5,91	3,23	0,02	0,99	2,32	1,92	0,40
	Омский	1933	26,4	3,0	7,4	0,5	...	...	...	...	...	...	...
		1934	42,4	3,4	6,7	0,5	3,70	1,47	0,48	—	1,26	1,04	0,22
		1935	20,1	2,4	4,2	0,4	3,45	1,53	0,44	0,18	1,37	1,06	0,31
	Кузбасский	1933	15,9	1,8	4,9	0,3	...	...	...	...	...	...	...
		1934	24,2	1,9	4,5	0,3	1,75	1,08	—	—	1,12	1,01	0,11
		1935	18,8	2,3	3,1	0,3	2,76	1,47	—	0,01	1,21	0,98	0,23
	Итого	1931	8,8	4,0	2,7	...	3,92	2,51	0,47	0,11	1,44	1,24	0,20
		1932	63,0	7,3	27,5	0,8	4,59	3,08	0,43	...	4,81	4,56	0,25
		1933	76,0	8,7	22,0	1,4	[1] 7,63	4,41	0,69	[1] 0,47	[1] 5,10	4,75	0,35
		1934	116,1	9,2	19,6	1,6	8,30	4,18	0,48	0,48	4,70	4,16	0,54
		1935	67,1	8,1	12,6	1,2	12,12	6,23	0,46	1,18	4,90	3,96	0,94
Восточносибирский край	Восточносибирский	1932	9,8	1,1	5,1	0,2	0,91	0,70	—	—	1,09	1,06	0,03
		1933	18,6	2,1	4,7	0,4	1,57	0,95	—	0,01	2,02	1,60	0,42
		1934	25,9	2,1	4,0	0,4	1,63	0,83	—	0,02	2,01	1,78	0,23
		1935	17,0	2,1	2,5	0,3	1,77	1,13	—	0,21	1,94	1,61	0,33
Дальневосточный край	Дальневосточный	1932	3,1	0,4	1,0	0,1	0,54	0,35	—	—	0,51	0,47	0,04
		1933	5,4	0,6	1,8	0,2	0,51	0,30	—	—	0,61	0,56	0,05

[1] Поголовье крупного рогатого скота, овец и лошадей по Западносибирскому краю за 1933 г. приводится в целом по краю без распределения по трестам.

611. Животноводство в свиносовхозах на 1 января 1931 — 1935 гг.

В тыс. голов

Республики, края и области	Тресты	Годы	Свиньи				Крупный рогатый скот			Овцы и козы	Лошади		
			Всего		В том числе		Всего	В том числе			Всего	В том числе	
			Тыс. голов	В % к итогу по системе	Матки	Хряки-производители		Коровы и нетели	Волы			Старше 3-х лет	До 3-х лет
УССР	Украинский	1931	60,9	27,9	27,2	...	8,07	3,97	0,53	0,36	5,49	4,96	0,53
		1932	254,0	29,2	80,1	3,3	13,83	9,37	0,43	...	14,32	13,58	0,74
	Одесский	1933	50,6	5,8	13,6	0,8	2,77	1,74	0,07	0,30	2,59	2,20	0,39
		1934	72,3	5,7	11,8	0,8	5,06	2,25	0,04	0,55	2,34	1,91	0,43
		1935	48,1	5,8	8,4	0,7	3,26	1,57	0,16	...	2,81	2,03	0,78
	Днепропетровский	1933	38,7	4,4	11,6	0,7	2,32	1,45	0,02	0,08	2,46	2,07	0,39
		1934	62,5	5,0	10,1	0,7	2,68	1,33	0,02	0,09	2,21	1,82	0,39
		1935	36,1	4,4	8,0	0,7	2,68	1,33	0,02	0,17	2,47	1,78	0,69
	Харьковский	1933	64,7	7,4	19,4	1,2	4,50	2,47	0,28	0,21	4,71	4,20	0,51
		1934	86,4	6,9	15,4	1,1	5,32	2,63	0,21	0,25	3,57	3,20	0,37
		1935	70,7	8,6	12,5	0,9	7,01	3,69	0,32	0,63	4,50	3,56	0,94
	Киевский	1933	20,4	2,3	6,4	0,5	3,31	1,95	0,12	—	3,19	2,87	0,32
		1934	26,6	2,1	4,7	0,3	4,35	2,29	0,18	0,05	2,20	1,96	0,24
		1935	19,2	2,3	4,2	0,3	5,81	2,97	0,23	0,06	2,28	1,93	0,35
	Черниговский	1933	18,0	2,1	5,9	0,4	—	—	—	—	—	—	—
		1934	25,4	2,0	5,0	0,3	2,60	1,50	0,08	—	1,71	1,52	0,19
		1935	17,1	2,1	4,1	0,3	3,30	1,94	0,09	0,03	1,78	1,48	0,30
	Донецкий	1933	23,7	2,7	7,6	0,6	2,09	0,98	0,24	—	2,04	1,70	0,34
		1934	32,6	2,6	7,3	0,5	3,19	1,21	0,16	0,15	1,55	1,33	0,22
		1935	18,8	2,3	6,0	0,7	2,55	1,29	0,15	0,28	1,66	1,25	0,41
	Винницкий	1933	18,7	2,2	5,2	0,3	1,01	0,66	0,01	—	1,43	1,29	0,14
		1934	29,1	2,3	3,7	0,2	0,89	0,45	0,01	—	1,34	1,20	0,14
		1935	19,2	2,3	2,5	0,2	1,90	1,14	—	—	1,49	1,20	0,29
	Итого	1931	60,9	27,9	27,2	...	8,07	3,97	0,53	0,36	5,49	4,96	0,53
		1932	254,0	29,2	80,1	3,3	13,83	9,37	0,43	...	14,32	13,58	0,74
		1933	234,8	26,9	69,7	4,5	16,00	9,25	0,74	0,59	16,42	14,33	2,09
		1934	334,9	26,6	58,0	3,9	24,09	11,66	0,70	1,09	14,92	12,94	1,98
		1935	229,2	27,8	45,7	3,8	26,51	13,93	0,97	1,17	16,99	13,23	3,76
БССР	Могилевский	1933	17,2	2,0	7,1	0,5	2,45	1,67	—	—	2,18	1,96	0,22
		1934	21,6	1,7	3,9	0,4	2,68	1,59	—	—	2,14	1,89	0,25
		1935	11,3	1,3	2,7	0,3	3,56	2,13	—	0,07	2,26	1,91	0,35
	Оршанский	1933	23,8	2,7	7,2	0,5	2,65	1,74	—	0,01	2,22	2,01	0,21
		1934	25,0	2,0	5,7	0,4	3,17	1,78	—	0,02	2,22	1,95	0,27
		1935	15,7	1,9	3,3	0,3	5,03	2,60	—	0,06	2,39	2,03	0,36

611. Животноводство в свиносовхозах на 1 января 1931 — 1935 гг.

В тыс. голов

Республики, края и области	Тресты	Годы	Свиньи				Крупный рогатый скот			Овцы и козы	Лошади		
			Всего		В том числе		Всего	В том числе			Всего	В том числе	
			Тыс. голов	В % к итогу по системе	Матки	Хряки-производители		Коровы и нетели	Волы			Старше 3-х лет	До 3-х лет
БССР	Минский	1931	27,2	12,5	11,6	...	9,51	4,87	—	0,19	2,80	2,40	0,40
		1932	72,6	8,4	32,2	1,0	9,59	7,07	—	...	5,56	4,97	0,59
		1933	33,6	3,9	8,3	0,5	4,25	2,66	—	0,06	2,51	2,18	0,33
		1934	33,9	2,7	6,1	0,4	3,78	2,27	—	0,02	2,18	1,91	0,27
		1935	15,1	1,9	3,1	0,2	3,96	2,41	—	0,08	2,36	1,97	0,39
	Белорусские молокотресты	1934	0,8	0,0	0,1	0,0	25,90	15,18	0,07	0,07	4,44	3,84	0,60
		1935	3,3	0,4	1,4	0,1	25,10	13,59	0,11	0,26	4,57	3,79	0,78
	Итого	1931	27,2	12,5	11,6	...	9,51	4,87	—	0,19	2,80	2,40	0,40
		1932	72,6	8,4	32,2	1,0	9,59	7,07	—	...	5,56	4,97	0,59
		1933	74,6	8,6	22,6	1,5	9,35	6,07	—	0,07	6,91	6,15	0,76
		1934	81,3	6,4	15,8	1,2	35,53	20,82	0,07	0,11	10,98	9,59	1,39
		1935	45,4	5,5	10,5	0,9	37,65	20,73	0,11	0,47	11,58	9,70	1,88
ЗСФСР	Грузинский	1931	—	—	—	—	0,02	0,01	—	—	0,02	0,02	—
		1932	6,0	0,7	2,5	0,2	0,78	0,44	0,17	—	0,19	0,18	0,01
		1933	6,9	0,8	2,3	0,1	0,66	0,26	0,14	—	0,26	0,24	0,02
		1934	12,2	1,0	1,7	0,1	0,42	0,16	0,09	—	0,20	0,19	0,01
СССР	Племсовхозы[1]	1932	51,9	6,0	12,3	0,8	6,97	4,40	0,19	—	4,95	4,32	0,63
		1933	60,0	6,9	16,4	1,1	8,74	5,06	0,20	—	6,04	5,28	0,76
		1934	72,0	5,7	16,9	1,5	8,21	4,02	...	—	5,58	4,77	0,81
	На передержке в совхозах других систем	1931	14,0	6,4	7,0	...	—	—	—	—	—	—	—
	Всего по системе свиносовхозов	**1931**	**218,4**	**100,0**	**95,1**	...	**40,75**	**22,41**	**2,79**	**1,69**	**21,88**	**19,07**	**2,81**
		1932	**868,5**	**100,0**	**315,1**	**13,2**	**91,69**	**65,77**	**3,04**	...	**65,34**	**60,15**	**5,19**
		1933	**871,7**	**100,0**	**266,3**	**18,3**	**95,58**	**58,38**	**3,60**	**1,98**	**70,05**	**62,37**	**7,68**
		1934	**1 259,3**	**100,0**	**223,5**	**17,7**	**151,47**	**80,83**	**3,69**	**6,17**	**68,46**	**59,58**	**8,88**
		1935	**825,1**	**100,0**	**165,7**	**14,7**	**160,60**	**83,67**	**5,59**	**9,41**	**66,72**	**53,69**	**13,03**

Примечание. Данные на 1 января 1935 г. включают скот подсобных хозяйств (по системе 28,9 тыс. голов свиней, из них 4,1 тыс. свиноматок и 7,9 тыс. голов крупного рогатого скота). В последующих таблицах по животноводству приводятся показатели только по основному стаду без учета подсобного.

[1] Поголовье свиней по племсовхозам вошло в состав трестов и кроме того выведено союзным итогом. Поголовье крупного рогатого скота, овец и лошадей показано только союзным итогом без распределения по трестам.

612. Породный состав маток и хряков в свиносовхозах на 1 января 1935 г.

Республики, края и области	Тресты	В % к общему количеству											
		Матки						Хряки					
		Крупные белые английские	Немецкие	Метисы	Местные улучшенные	Местные неулучшенные	Итого	Крупные белые английские	Немецкие	Метисы	Местные улучшенные	Местные неулучшенные	Итого
Западная область	Смоленский	12,4	21,3	61,1	5,2	—	100,0	94,2	0,6	5,2	—	—	100,0
	Клинцовский	3,0	9,6	51,1	17,3	19,0	100,0	100,0	—	—	—	—	100,0
	В среднем	6,5	14,0	54,8	12,8	11,9	100,0	97,9	0,2	1,9	—	—	100,0
Московская область	Совхоз «Никоновское»	100,0	—	—	—	—	100,0	100,0	—	—	—	—	100,0
	Совхоз «Константиново»	97,2	1,8	1,0	—	—	100,0	92,9	—	7,1	—	—	100,0
	В среднем	98,7	0,9	0,4	—	—	100,0	96,0	—	4,0	—	—	100,0
Кировский край	Кировский	2,2	—	67,3	14,6	15,9	100,0	55,6	44,4	—	—	—	100,0
Башкирская АССР	Башкирский	7,2	0,2	89,3	—	3,3	100,0	100,0	—	—	—	—	100,0
Татарская АССР	Татарский	—	—	84,9	—	15,1	100,0	100,0	—	—	—	—	100,0
Куйбышевский край	Куйбышевский	8,7	26,2	63,1	—	2,0	100,0	85,4	5,9	8,7	—	—	100,0
	Ульяновский	—	33,6	66,4	—	—	100,0	61,9	9,0	29,1	—	—	100,0
	Пензенский	1,8	24,6	73,6	—	—	100,0	49,1	—	50,9	—	—	100,0
	В среднем	3,2	27,4	67,4	—	2,0	100,0	70,2	4,6	25,2	—	—	100,0
Оренбургская область	Оренбургский	0,3	4,2	82,0	—	13,5	100,0	88,4	1,5	10,1	—	—	100,0
Воронежская область	Воронежский	18,7	7,3	68,2	1,8	4,0	100,0	98,3	0,6	1,1	—	—	100,0
	Тамбовский	—	18,5	73,4	8,1	—	100,0	92,1	0,2	7,7	—	—	100,0
	В среднем	7,8	13,8	71,2	5,5	1,7	100,0	94,6	0,4	5,0	—	—	100,0
Курская область	Курский	19,0	4,1	41,3	5,7	29,9	100,0	88,0	—	7,8	4,2	—	100,0
Саратовский край	Саратовский	9,6	5,4	62,2	10,2	12,6	100,0	28,9	—	66,6	2,2	2,3	100,0
	Немцев Поволжья	4,7	2,3	68,3	—	24,7	100,0	100,0	—	—	—	—	100,0
	В среднем	8,4	4,6	63,8	7,6	15,6	100,0	35,5	—	60,4	2,0	2,1	100,0
Северокавказский край	Северокавказский	1,3	—	91,4	—	7,3	100,0	100,0	—	—	—	—	100,0

612. Породный состав маток и хряков в свиносовхозах на 1 января 1935 г.

Республики, края и области	Тресты	В % к общему количеству											
		Матки						Хряки					
		Крупные белые английские	Немецкие	Метисы	Местные улучшенные	Местные неулучшенные	Итого	Крупные белые английские	Немецкие	Метисы	Местные улучшенные	Местные неулучшенные	Итого
Азово-Черноморский край	Азово-Черноморский	4,7	3,3	84,7	0,3	7,0	100,0	96,8	0,6	2,6	—	—	100,0
Казакская АССР	Кустанайский	8,3	—	46,5	14,3	30,9	100,0	35,7	—	60,3	2,7	1,3	100,0
Омская область	Омский	8,2	—	86,3	1,8	3,7	100,0	100,0	—	—	—	—	100,0
Западносибирский край	Западносибирский	0,6	—	52,1	9,2	38,1	100,0	90,0	—	7,6	2,4	—	100,0
Красноярский край	Красноярский	26,6	—	42,6	15,4	15,4	100,0	100,0	—	—	—	—	100,0
Восточносибирский край	Восточносибирский	—	—	62,0	4,0	34,0	100,0	100,0	—	—	—	—	100,0
УССР	Одесский	6,3	3,1	42,7	14,4	33,5	100,0	78,0	—	20,2	1,8	—	100,0
	Днепропетровский	—	14,0	65,5	14,5	6,0	100,0	99,0	—	1,0	—	—	100,0
	Харьковский	12,7	4,8	68,0	10,5	4,0	100,0	80,3	—	19,7	—	—	100,0
	Полтавский	9,4	—	83,8	6,8	—	100,0	93,3	0,8	5,1	0,8	—	100,0
	Киевский	4,6	3,3	62,3	12,7	17,1	100,0	88,3	4,8	0,7	6,2	—	100,0
	Черниговский	6,2	0,9	83,2	8,5	1,2	100,0	100,0	—	—	—	—	100,0
	Винницкий	14,0	2,4	41,1	8,7	33,8	100,0	96,6	—	3,4	—	—	100,0
	В среднем	6,7	5,0	63,4	11,6	13,3	100,0	90,0	0,6	8,3	1,1	—	100,0
БССР	Могилевский	11,6	11,2	42,4	2,6	32,2	100,0	95,7	0,4	3,9	—	—	100,0
	Оршанский	19,0	3,8	69,1	8,1	—	100,0	100,0	—	—	—	—	100,0
	Минский	10,0	8,3	45,9	18,2	17,6	100,0	...	...	...	...	...	...
	Минский молокотрест	3,4	7,8	63,6	17,7	7,5	100,0	61,4	6,8	31,8	—	—	100,0
	Витебский молокотрест	10,3	15,4	35,0	39,3	—	100,0	33,3	16,7	50,0	—	—	100,0
	Гомельский молокотрест	—	—	46,9	32,7	20,4	100,0	62,5	—	37,5	—	—	100,0
	В среднем	12,7	7,4	53,3	11,4	15,2	100,0	93,6	0,8	5,6	—	—	100,0
СССР	**В среднем по системе свиносовхозов**	**6,8**	**8,3**	**66,2**	**6,7**	**12,0**	**100,0**	**77,3**	**1,5**	**19,9**	**0,9**	**0,4**	**100,0**

Примечание. Ввиду отсутствия сведений, в таблице не отражены тресты Ивановский и Шадринский.

613. Нагрузка хряков-производителей и процент опоросившихся свиноматок к покрытым 1932—1934 гг.

Республики, края и области	Тресты	На 1 производителя приходится маток[1]			% опоросов к числу покрытых основных и разовых маток		
		1932	1933	1934	1932	1933	1934
Западная область	Смоленский	13	15	11	62,0	52,8	64,7
	Клинцовский		15	10		57,2	63,6
	В среднем	13	15	11	62,0	55,1	64,1
Ивановская область	Ивановский	17	12	12	65,4	71,0	72,2
Горьковский край	Горьковский	10	14	9	45,5	61,5	—
Челябинская область	Шадринский	14	13	11	50,7	67,6	58,3
Башкирская АССР	Башкирский	16	12	5	52,8	73,7	68,3
Татарская АССР	Татарский	13	16	7	55,6	78,8	63,8
Бывш. Средневолжск. край	Самарский	17	11	8	58,9	63,3	65,1
	Ульяновский		10	8		57,4	63,4
	Пензенский		9	8		53,6	68,5
	Мордовский	10	9	7		71,0	63,5
	В среднем	16	10	7	58,9	59,6	65,6
Воронежская область	Воронежский	17	15	10	53,6	57,4	70,2
	Тамбовский	15	12	8		60,5	65,0
	В среднем	16	14	9	53,6	58,7	67,1
Курская область	Курский	—	—	10	—	—	70,8
Саратовский край	Саратовский	18	14	9	59,6	66,4	61,7
	Немцев Поволжья	16	13	11		79,9	74,9
	В среднем	17	14	10	59,6	68,9	64,1
Северокавказский край	Северокавказский	15	16	15	58,3	62,0	68,5
Азово-Черноморский край	Азово-Черноморский			13			81,3
Казакская АССР	Кустанайский	19	10	8	53,8	62,6	70,3
	Семипалатинский	10	8	6	—	87,4	—
	В среднем	16	9	7	53,8	68,0	70,3
Западносибирский край	Новосибирский	19	12	12	51,4	63,1	51,6
	Омский		12	10		74,2	62,8
	Кузбасский		14	13		60,8	57,1
	В среднем	19	13	12	51,4	66,1	56,5
Восточносибирский край	Восточносибирский	17	13	8	65,9	67,4	64,9
Дальневосточный край	Дальневосточный	18	12	—	80,2	35,9	—
УССР	Одесский	14	19	17	52,2	66,2	60,3
	Днепропетровский		17	15		59,2	62,2
	Харьковский		17	15		60,6	71,4
	Киевский		14	13		59,3	65,7
	Черниговский		16	12		64,9	71,0
	Донецкий		14	15		56,4	59,6
	Винницкий		19	17		62,1	72,3
	В среднем	17	15	11	52,2	61,2	65,3
БССР	Могилевский	15	11	8	55,9	60,2	75,4
	Оршанский	9	16	12		55,4	68,9
	Минский	20	15	11		68,1	77,1
	В среднем	14	14	10	55,9	61,6	73,9
ЗСФСР	Грузинский	24	18	12	78,9	65,4	—
СССР	**В среднем по системе свиносовхозов**	**16**	**12**	**10**	**55,3**	**62,5**	**66,7**

Примечание. Данные без племсовхозов.

[1] Количество маток на 1 производителя дано по состоянию на 1 октября соответствующего года (на начало осенне-зимней случки).

614. Распределение случек свиней по месяцам в свиносовхозах в % к общему количеству случек за год 1933 — 1934 гг.

Республики, края и области	Годы	Январь	Февраль	Март	Апрель	Май	Июнь	Июль	Август	Сентябрь	Октябрь	Ноябрь	Декабрь
Западная область	1933	8,3	11,2	4,6	4,8	11,8	12,3	7,1	0,3	—	5,3	15,7	18,6
	1934	10,8	7,6	8,2	10,0	14,2	12,2	4,4	2,8	5,9	9,1	7,6	7,2
Ивановская область	1933	7,2	6,7	5,0	10,8	20,8	7,3	—	—	—	6,1	20,1	16,0
	1934	6,4	8,3	13,1	14,5	18,7	7,2	—	—	0,3	5,2	16,0	10,3
Горьковский край	1933	4,9	5,3	7,4	10,6	13,4	10,5	—	—	—	2,3	12,9	32,7
Челябинская область	1933	9,5	7,0	—	10,4	14,4	8,1	5,4	4,1	—	7,3	18,6	15,2
	1934	5,8	5,2	10,0	12,0	14,7	12,2	6,7	1,7	2,4	11,7	8,0	9,6
Башкирская АССР	1933	9,6	4,4	1,8	8,0	14,9	16,1	3,9	—	—	—	23,0	18,3
	1934	6,1	5,1	11,7	12,7	12,1	17,7	1,2	0,2	—	5,0	14,7	13,5
Татарская АССР	1933	8,4	6,2	4,3	5,3	15,2	7,9	7,4	—	—	4,2	18,3	22,8
	1934	10,5	7,1	9,1	13,0	15,1	13,3	1,7	0,3	3,6	7,1	9,4	9,8
Бывш. Средневолжский край	1933	7,2	3,6	2,1	9,6	14,3	14,8	2,3	—	0,2	6,2	16,4	23,3
	1934	8,3	6,9	10,2	13,1	14,2	12,1	3,5	0,9	2,5	7,4	13,3	7,6
Бывш. ЦЧО	1933	4,7	8,2	5,5	7,0	13,9	15,8	3,5	—	—	2,9	18,8	19,7
Воронежская область	1934	5,2	5,3	6,3	9,8	15,4	19,1	5,5	1,3	2,1	8,0	9,6	12,4
Курская область	1934	7,6	8,3	7,3	10,1	15,3	12,5	3,4	1,3	3,8	8,8	11,4	10,2
Саратовский край	1933	10,2	6,7	5,0	7,2	9,5	8,6	6,3	—	—	2,4	16,7	27,4
	1934	7,1	11,2	7,4	12,8	18,4	9,2	5,0	1,2	1,0	4,5	11,8	10,4

614. Распределение случек свиней по месяцам в свиносовхозах в % к общему количеству случек за год 1933—1934 гг.

Республики, края и области	Годы	Январь	Февраль	Март	Апрель	Май	Июнь	Июль	Август	Сентябрь	Октябрь	Ноябрь	Декабрь
Северокавказский край (в старых границах)	1933	6,8	2,6	11,4	8,7	11,0	10,4	6,3	0,4	—	4,4	21,5	16,5
Северокавказский край (в новых границах)	1934	3,8	6,4	18,3	9,3	10,3	19,5	2,3	0,2	2,5	9,7	7,5	10,2
Азово-Черноморский край	1934	3,5	5,9	9,9	13,2	20,0	14,0	5,0	0,1	3,3	6,8	11,5	6,8
Казакская АССР	1933	4,0	3,0	5,6	9,7	27,7	7,9	2,0	—	—	2,4	12,1	25,6
	1934	9,8	10,5	14,0	7,2	13,7	4,4	3,6	—	—	—	16,6	20,2
Западносибирский край	1933	4,9	6,6	5,0	14,0	10,0	10,2	4,6	—	—	6,6	15,7	22,4
	1934	7,9	8,3	7,7	11,3	16,2	15,2	4,6	—	2,0	9,4	11,0	6,4
Восточносибирский край	1933	2,0	3,3	3,1	11,8	15,5	20,2	4,6	—	—	7,1	14,9	17,5
	1934	8,5	12,0	10,2	15,4	14,9	12,1	3,3	0,1	3,1	8,1	11,7	0,6
УССР	1933	6,7	4,9	4,5	8,6	14,5	10,7	6,2	0,9	—	6,1	17,3	19,6
	1934	6,3	7,0	9,3	11,0	17,5	12,9	5,9	1,7	2,2	6,7	9,1	10,4
БССР	1933	7,9	6,1	6,4	7,0	14,3	14,6	1,9	0,4	—	4,7	17,2	19,5
	1934	10,2	8,3	8,1	12,0	16,7	15,8	4,2	0,8	1,8	6,0	9,1	7,0
ЗСФСР	1933	9,8	11,1	12,6	11,7	8,7	14,9	9,7	3,4	1,8	1,9	3,5	10,9
СССР	**1933**	**7,0**	**5,7**	**4,9**	**8,8**	**13,4**	**11,9**	**4,7**	**0,5**	—	**5,1**	**17,2**	**20,8**
	1934	**7,0**	**7,5**	**9,2**	**11,6**	**16,3**	**13,4**	**4,7**	**1,1**	**2,3**	**7,2**	**10,5**	**9,2**

Примечание. Данные без племсовхозов.

615. Распределение опоросов по месяцам в свиносовхозах 1932—1934 гг.

Республики, края и области	Годы	Количество опоросов за год	В % по месяцам											
			Январь	Февраль	Март	Апрель	Май	Июнь	Июль	Август	Сентябрь	Октябрь	Ноябрь	Декабрь
Западная область	1932	9 787	4,3	6,8	11,6	12,5	11,6	8,3	7,5	9,9	11,9	12,3	2,3	1,0
	1933	9 623	1,9	9,5	18,6	18,3	12,0	8,9	6,5	6,3	8,3	5,7	2,9	1,1
	1934	11 462	0,4	7,7	15,3	18,1	13,7	8,8	6,3	8,1	11,4	4,9	2,7	2,6
Ивановская область	1932	2 270	0,9	9,7	15,7	14,9	6,5	10,7	8,9	8,4	11,8	11,6	0,8	0,1
	1933	2 235	1,3	3,9	22,0	25,3	7,7	4,9	6,5	6,1	15,8	4,0	2,0	0,5
	1934	2 850	0,8	8,8	14,9	16,3	9,3	8,9	14,7	9,6	11,2	2,9	2,0	0,6
Горьковский край	1932	2 452	6,0	5,8	8,2	13,5	16,3	15,0	5,1	5,1	9,4	6,6	7,1	1,9
	1933	3 382	1,8	8,4	19,9	16,8	7,5	3,5	3,1	16,1	11,0	7,5	3,5	0,9
Челябинская область	1932	9 692	2,6	10,4	8,5	9,8	12,6	10,6	8,7	15,8	7,8	6,9	1,8	4,5
	1933	12 222	1,1	1,4	32,5	15,1	9,5	6,3	6,0	11,2	6,9	6,3	2,7	1,0
	1934	10 477	1,6	2,1	32,9	16,4	5,4	11,8	7,8	7,9	7,5	4,6	1,1	0,9
Башкирская АССР	1932	3 032	7,2	6,6	4,5	7,6	17,2	10,1	13,8	10,0	9,2	8,5	3,4	1,9
	1933	3 639	0,8	8,7	14,9	17,7	12,5	5,1	3,6	8,6	12,4	10,0	2,7	3,0
	1934	4 254	2,5	4,3	18,4	16,9	9,0	4,2	8,7	7,4	12,7	9,6	5,5	0,8
Татарская АССР	1932	3 634	6,5	8,2	10,3	12,2	7,6	10,5	6,7	9,8	7,6	13,5	4,8	2,3
	1933	4 465	2,6	6,5	18,3	11,8	6,5	9,8	8,0	9,4	11,8	10,5	2,2	2,6
	1934	5 193	1,7	5,5	18,5	15,5	8,2	7,6	6,2	10,4	10,8	11,2	2,1	2,3
Бывш. Средневолжский край	1932	25 187	2,1	7,6	14,6	7,3	14,9	9,9	9,0	9,5	11,4	7,5	4,3	1,9
	1933	29 355	1,4	6,7	18,1	22,0	11,2	6,4	4,2	8,2	10,5	6,1	3,3	1,9
	1934	38 562	1,2	10,3	17,9	15,3	10,5	8,2	6,8	9,5	9,1	6,2	2,7	2,3
Бывш. ЦЧО	1932	24 251	2,4	7,7	16,0	20,3	8,4	10,9	6,7	9,5	7,5	5,9	3,0	1,7
	1933	24 518	0,8	7,2	21,3	23,3	9,8	5,5	5,3	6,9	10,5	6,7	1,7	1,0
Воронежская область	1934	20 503	0,5	6,1	16,3	14,2	9,3	8,0	7,8	11,2	11,5	9,1	2,5	3,5
Курская область	1934	6 916	0,4	5,1	14,3	12,4	12,4	8,4	5,9	10,9	15,1	10,6	2,8	1,7
Саратовский край	1932	24 143	3,5	10,3	10,1	12,2	8,8	5,8	10,4	10,9	12,0	9,2	3,9	2,9
	1933	24 816	2,5	6,8	15,8	19,9	13,4	5,2	5,5	7,7	9,9	7,3	3,4	2,6
	1934	27 752	1,0	8,4	14,6	17,4	11,4	6,5	5,1	10,9	12,8	7,5	2,4	2,0
Северокавказский край (в старых границах)	1932	17 898	4,9	10,0	12,1	12,5	9,3	6,9	6,4	12,2	11,2	5,4	2,6	6,5
	1933	18 673	0,9	3,6	13,3	21,5	10,4	7,9	4,6	9,8	12,2	7,4	5,0	3,4
Северокавказский край (в новых границах)	1934	8 157	—	6,4	17,3	9,3	11,6	6,2	6,5	12,7	13,8	11,1	3,5	1,6

615. Распределение опоросов по месяцам в свиносовхозах 1932 — 1934 гг.

Республики, края и области	Годы	Количество опоросов за год	В % по месяцам											
			Январь	Февраль	Март	Апрель	Май	Июнь	Июль	Август	Сентябрь	Октябрь	Ноябрь	Декабрь
Азово-Черноморский край . .	1934	23 034	1,4	10,3	16,3	10,3	7,8	5,4	8,2	12,4	14,9	8,8	3,1	1,1
Казакская АССР	1932	3 841	2,9	9,9	9,3	14,6	9,2	10,5	10,2	12,9	11,2	4,2	2,8	2,3
	1933	5 201	2,2	8,1	27,8	15,4	7,7	2,8	4,7	12,6	12,7	2,1	1,5	2,4
	1934	3 863	1,4	1,4	10,3	32,5	18,7	9,1	3,2	6,8	12,5	2,8	0,8	0,5
Западносибирский край . . .	1932	19 498	4,4	14,5	8,5	11,6	9,0	13,0	8,9	5,9	8,8	7,1	4,7	3,6
	1933	23 259	1,6	6,9	15,3	18,2	12,0	8,9	6,7	12,2	9,0	5,8	1,7	1,7
	1934	23 054	1,8	15,2	20,6	15,2	10,4	7,2	6,6	8,8	7,9	3,1	2,0	1,2
Восточносибирский край . . .	1932	5 514	5,1	9,9	7,8	8,7	10,7	10,1	10,3	8,1	9,7	8,0	6,7	4,9
	1933	5 862	2,4	8,7	21,0	15,8	9,8	6,4	5,8	10,2	8,7	8,3	1,8	1,1
	1934	6 278	0,8	13,9	16,1	13,1	6,7	14,5	5,3	7,9	14,0	4,3	2,0	1,4
Дальневосточный край . . .	1932	1 256	2,8	1,0	11,9	8,2	4,5	4,6	17,1	20,0	5,4	13,9	8,8	1,8
	1933	674	1,0	6,1	—	53,4	26,9	12,6	—	—	—	—	—	—
УССР	1932	67 167	3,4	8,6	12,6	15,0	10,9	10,0	7,7	8,6	10,7	6,3	3,9	2,3
	1933	66 797	1,3	8,8	17,5	18,6	8,7	6,0	4,4	9,1	12,3	7,6	4,1	1,6
	1934	84 976	1,3	6,4	17,3	13,3	10,5	7,3	8,3	12,9	12,3	6,7	2,6	1,1
БССР	1932	25 806	3,3	8,9	11,4	11,1	13,9	7,9	9,4	12,1	9,7	7,5	3,7	1,1
	1933	20 920	1,6	9,3	20,2	19,0	9,3	8,4	5,3	9,2	9,4	4,9	2,4	1,0
	1934	23 714	0,6	8,7	17,9	15,5	10,9	7,3	5,4	9,3	11,7	8,8	2,8	1,1
ЗСФСР	1932	2 728	3,4	12,2	11,2	13,8	11,8	4,3	9,0	4,5	13,5	7,0	4,4	4,9
	1933	2 339	5,0	9,3	12,3	8,6	8,5	13,6	4,3	11,6	8,7	9,1	5,5	3,5
СССР	**1932**	**248 156**	**3,5**	**9,2**	**11,9**	**13,0**	**11,0**	**9,4**	**8,4**	**9,8**	**10,2**	**7,3**	**3,7**	**2,6**
	1933	**257 980**	**1,5**	**7,3**	**18,5**	**19,4**	**10,2**	**6,7**	**5,1**	**9,1**	**10,6**	**6,7**	**3,1**	**1,8**
	1934	**301 045**	**1,1**	**8,2**	**17,6**	**14,6**	**10,3**	**7,6**	**7,1**	**10,8**	**11,6**	**7,0**	**2,5**	**1,6**

Примечание. Данные без племсовхозов.

616. Отход свиней в свиносовхозах 1933 — 1934 гг.

Республики, края и области	Тресты	Годы	Взрослые свиньи		Молодняк от 2—9 месяцев		Поросята до 2-х месяцев			
			В % к обороту		В % к обороту		Падеж		Прирезка	
			Пало	Забито	Пало	Забито	Тыс. гол.	В % к наличию на начало года+приплод за год	Тыс. гол.	В % к наличию на начало года+приплод за год
Западная область	Смоленский	1933	2,9	5,8	12,5	13,7	11,1	31,5	1,9	5,4
		1934	0,6	1,9	6,8	6,5	6,2	14,7	0,7	1,6
	Клинцовский	1933	2,8	5,0	14,1	9,1	15,2	36,3	1,9	4,6
		1934	0,7	1,7	8,6	3,0	9,9	20,3	0,3	0,5
	В среднем	1933	2,8	5,4	13,3	11,3	26,3	34,1	3,8	4,9
		1934	0,6	1,7	7,8	4,7	16,1	17,7	1,0	1,0
Ивановская область	Ивановский	1933	1,5	6,3	9,4	11,7	5,7	28,9	0,6	2,8
		1934	0,5	2,7	8,4	8,3	5,0	20,6	0,6	2,4
Горьковский край	Горьковский	1933	1,6	5,3	11,7	9,5	7,1	25,2	1,1	3,8
Челябинская область	Шадринский	1933	1,3	3,1	11,5	9,4	28,0	27,7	8,4	8,3
		1934	1,9	1,7	18,9	6,5	29,4	34,0	2,2	2,5
Башкирская АССР	Башкирский	1933	1,1	4,0	13,6	9,3	8,7	29,1	0,5	1,7
		1934	0,9	3,6	7,9	9,8	5,9	16,6	0,7	2,0
Татарская АССР	Татарский	1933	0,9	3,7	8,7	6,1	6,8	20,4	1,2	3,6
		1934	0,7	3,2	7,6	5,0	7,4	17,5	0,7	1,6
Бывш. Средневолжск. край	Самарский	1933	1,2	3,8	10,8	6,8	18,6	20,7	3,3	3,7
		1934	0,7	1,8	4,7	5,5	10,3	9,7	2,9	2,8
	Ульяновский	1933	1,9	6,4	9,0	6,4	13,1	25,6	2,2	4,4
		1934	0,7	4,4	4,0	9,7	4,4	7,0	1,9	3,0
	Пензенский	1933	2,0	4,9	10,7	11,2	15,8	22,0	4,8	6,6
		1934	0,8	2,2	7,0	5,4	12,0	12,5	1,6	1,7
	Мордовский	1933	1,5	4,7	8,3	9,7	4,4	15,5	0,6	2,2
		1934	0,5	1,7	4,5	5,6	3,4	8,5	0,4	1,1
	В среднем	1933	1,6	4,8	10,1	8,6	51,9	21,5	10,9	4,5
		1934	0,7	2,5	5,2	6,3	30,1	9,9	6,8	2,3
Бывш. ЦЧО	Воронежский	1933	2,3	6,6	14,1	13,9	36,4	31,2	4,9	4,2
	Тамбовский	1933	1,4	5,0	15,1	11,7	24,2	27,4	2,5	2,8
	В среднем	1933	2,0	5,9	14,5	12,7	60,6	29,6	7,4	3,6
Воронежская область	Воронежский	1934	0,7	2,0	9,2	4,0	13,6	19,1	0,4	0,6
	Тамбовский	1934	0,6	2,0	9,0	4,1	14,8	15,1	0,4	0,4
	В среднем	1934	0,6	2,0	9,1	4,1	28,4	16,8	0,8	0,5

616. Отход свиней в свиносовхозах 1933—1934 гг.

Республики, края и области	Тресты	Годы	Взрослые свиньи		Молодняк от 2—9 месяцев		Поросята до 2-х месяцев			
			В % к обороту		В % к обороту		Падеж		Прирезка	
			Пало	Забито	Пало	Забито	Тыс. гол.	В % к наличию на начало года+приплод за год	Тыс. гол.	В % к наличию на начало года+приплод за год
Курская область	Курский	1934	0,7	2,7	13,9	4,8	9,8	17,5	0,2	0,3
Саратовский край	Саратовский	1933	1,1	4,5	8,1	10,1	42,4	26,0	9,3	5,7
		1934	0,9	2,5	10,4	6,7	46,7	26,4	3,8	2,1
	Немцев Поволжья	1933	3,9	7,5	15,9	13,0	11,4	27,5	1,8	4,2
		1934	0,8	2,1	16,5	6,4	16,7	33,9	0,3	0,6
	В среднем	1933	1,5	5,0	9,4	10,8	53,8	26,6	11,1	5,4
		1934	0,9	2,4	11,4	6,6	63,4	28,1	4,1	1,8
Северокавказский край (в старых границах)	Северокавказский	1933	1,6	4,1	8,3	7,7	27,8	18,3	7,4	4,9
Северокавказский край (в новых границах)		1934	0,3	1,4	4,8	2,8	9,7	13,8	0,6	0,8
Азово-Черноморский край	Азово-Черноморский	1934	0,7	1,8	8,4	2,0	47,3	23,3	1,1	0,6
Казакская АССР	Кустанайский	1933	1,5	3,7	11,5	7,9	10,0	33,2	1,4	4,6
		1934	1,3	2,1	10,0	2,6	8,6	27,4	0,2	0,6
	Семипалатинский	1933	1,1	3,2	3,5	2,2	1,6	13,4	0,1	0,5
	В среднем	1933	1,4	3,6	8,8	5,9	11,6	27,5	1,5	3,4
		1934	1,3	2,1	10,0	2,6	8,6	27,4	0,2	0,6
Западносибирский край	Новосибирский	1933	3,2	3,5	17,0	8,2	19,8	23,9	1,9	2,2
		1934	1,9	2,3	19,3	4,3	18,5	23,8	0,6	0,8
	Омский	1933	2,2	4,3	9,1	6,3	16,5	23,3	1,9	2,7
		1934	1,1	1,6	10,5	4,7	16,6	22,6	1,7	2,4
	Кузбасский	1933	2,4	5,0	12,9	10,0	8,6	23,5	1,3	3,4
		1934	2,5	2,5	22,1	7,7	9,5	22,7	0,2	0,6
	В среднем	1933	2,7	4,1	12,4	8,6	44,9	23,6	5,1	2,6
		1934	1,8	2,2	16,7	5,2	44,6	23,1	2,5	1,3
Восточносибирский край	Восточносибирский	1933	2,7	5,1	15,2	11,5	17,6	35,7	2,3	4,7
		1934	2,0	2,6	18,8	3,7	16,6	32,3	0,1	0,2
УССР	Одесский	1933	0,8	4,3	4,4	13,4	16,8	14,1	11,9	10,0
		1934	0,5	1,6	6,9	7,5	27,7	21,0	4,9	3,7
	Днепропетровский	1933	0,8	4,6	3,7	12,1	14,0	13,4	11,8	11,2
		1934	0,3	1,2	6,7	6,4	25,5	18,1	6,5	4,6

616. Отход свиней в свиносовхозах 1933 — 1934 гг.

Республики, края и области	Трести	Годы	Взрослые свиньи		Молодняк от 2—9 месяцев		Поросята до 2-х месяцев			
			В % к обороту		В % к обороту		Падеж		Приврезка	
			Пало	Забито	Пало	Забито	Тыс. гол.	В % к наличию на начало года+приплод за год	Тыс. гол.	В % к наличию на начало года+приплод за год
УССР	Харьковский	1933	0,6	4,0	4,6	12,1	16,4	12,2	12,2	9,1
		1934	0,3	1,3	6,2	2,7	31,6	17,5	1,9	1,1
	Киевский	1933	0,7	4,6	6,7	15,2	7,8	15,9	3,7	7,8
		1934	0,1	1,4	3,8	4,1	6,4	11,4	0,7	1,3
	Черниговский	1933	1,1	4,4	6,4	8,8	6,7	15,5	2,9	6,6
		1934	0,4	1,3	2,2	3,2	5,9	9,8	1,2	2,0
	Донецкий	1933	0,6	6,6	7,8	14,1	15,0	25,0	3,9	6,5
		1934	0,7	2,4	7,2	5,7	13,8	19,1	0,8	1,1
	Винницкий	1933	0,9	3,9	5,4	9,5	8,8	21,4	1,9	4,7
		1934	0,3	1,9	5,1	3,7	7,6	16,3	0,7	1,5
	В среднем	1933	0,7	4,6	5,1	12,4	85,5	15,5	48,3	8,8
		1934	0,4	1,5	5,9	4,9	118,5	17,2	16,7	2,4
БССР	Могилевский	1933	2,6	9,1	15,0	15,4	13,9	28,5	5,1	10,5
		1934	0,7	2,6	10,6	7,1	9,5	19,8	1,7	3,4
	Оршанский	1933	4,0	5,8	12,3	10,1	12,7	28,0	2,5	5,7
		1934	0,9	2,1	11,4	6,5	11,3	19,3	1,1	1,2
	Минский	1933	2,2	4,2	15,0	15,5	20,3	29,8	3,7	5,5
		1934	0,7	2,3	17,5	8,2	20,9	27,0	2,0	2,6
	В среднем	1933	2,9	6,1	14,2	14,8	46,9	28,9	11,3	7,1
		1934	0,8	2,3	13,8	7,4	41,7	22,7	4,8	2,6
ЗСФСР	Грузинский	1933	3,0	3,6	10,1	13,1	2,8	15,7	0,7	3,9
СССР	Племсовхозы[1]	1933	1,5	4,9	7,4	8,7	40,6	21,1	6,0	3,1
		1934	0,2	0,8	4,2	4,3	11,3	8,9	1,9	1,5
	В среднем по системе свиносовхозов	**1933**	**1,6**	**4,8**	**9,9**	**10,7**	**526,6**	**23,0**	**127,6**	**5,6**
		1934	**0,7**	**1,9**	**9,0**	**5,1**	**493,8**	**19,1**	**45,0**	**1,7**

[1] Данные по отходу свиней в племсовхозах выведены только союзным итогом, без распределения по трестам.

617. Движение стада свиней в свиносовхозах 1933—1934 гг.

В тыс. голов

Республики, края и области	Тресты	Годы	Состояло к началу года	Поступило со стороны	Реализовано		Состоит на конец года
					Всего	В том числе сдано на мясо	
Западная область	Смоленский	1933	15,7	0,7	14,7	9,5	15,5
		1934	15,5	—	36,3	20,0	10,9
	Клинцовский	1933	15,9	0,9	12,7	9,0	18,3
		1934	18,3	0,2	30,6	21,9	11,9
	Итого	1933	31,6	1,6	27,4	18,5	33,8
		1934	33,8	0,2	75,9	41,9	22,8
Московская область	Московский	1933	4,5	—	5,8	1,2	5,8
		1934	5,8	—	5,8	—	—
Ивановская область	Ивановский	1933	8,9	1,6	10,4	5,6	10,5
		1934	10,5	—	23,8	11,1	5,7
Горьковский край	Горьковский	1933	10,0	1,8	9,2	5,2	16,2
		1934	16,2	—	16,2	—	—
Челябинская область	Шадринский	1933	40,1	1,0	22,6	18,9	58,3
		1934	58,3	0,2	57,5	38,7	30,3
Башкирская АССР	Башкирский	1933	8,5	1,0	5,9	4,3	17,8
		1934	17,8	0,5	26,7	14,9	12,2
Татарская АССР	Татарский	1933	12,1	1,5	9,5	6,3	23,0
		1934	23,0	0,5	36,8	26,1	13,3
Бывш. Средневолжский край	Самарский	1933	35,5	6,5	39,2	22,4	58,3
		1934	58,3	2,6	119,0	63,1	37,3
	Ульяновский	1933	18,3	0,6	14,4	9,6	30,6
		1934	30,6	0,1	57,7	26,2	20,1
	Пензенский	1933	27,3	0,2	20,4	13,2	41,8
		1934	41,8	0,4	76,4	44,3	33,2
	Мордовский	1933	12,0	1,3	11,7	5,2	21,7
		1934	21,7	0,5	38,9	18,9	18,1
	Итого	1933	93,1	8,6	85,7	50,4	152,4
		1934	152,4	3,6	292,0	152,5	108,7
Бывш. ЦЧО	Воронежский	1933	60,2	3,3	40,6	32,0	71,7
		1934	71,7	1,9	127,0	67,4	[1]51,8
	Тамбовский	1933	26,8	1,5	25,6	16,1	42,7
		1934	42,7	1,1	80,9	49,7	29,0
	Итого	1933	87,0	4,8	66,2	48,1	114,4
		1934	114,4	3,0	207,9	117,1	80,8
Саратовский край	Саратовский	1933	64,2	3,5	28,0	22,1	93,8
		1934	93,8	1,6	129,3	80,9	56,2
	Немцев Поволжья	1933	14,2	—	9,3	4,9	22,3
		1934	22,3	0,1	30,1	15,6	14,6
	Итого	1933	78,4	3,5	37,3	27,0	116,1
		1934	116,1	1,7	159,4	96,5	70,8
Северокавказский край (в старых границах)	Северокавказский	1933	68,7	4,0	62,6	44,6	113,5
		1934	113,5	0,8	213,2	110,6	[2]93,5

[1] В том числе поголовье Курского треста, выделенного в 1934 г. — 21,5 тыс. голов. [2] В том числе поголовье Азово-Черноморского треста, выделенного в 1934 г. — 67,2 тыс. голов.

617. Движение стада свиней в свиносовхозах 1933—1934 гг.

В тыс. голов

Республики, края и области	Тресты	Годы	Состояло к началу года	Поступило со стороны	Реализовано		Состоит на конец года
					Всего	В том числе сдано на мясо	
Казакская АССР	Кустанайский	1933	9,1	0,1	5,3	3,2	17,7
		1934	17,7	0,4	20,2	13,6	14,8
	Семипалатинский	1933	3,4	2,0	5,0	1,8	9,4
		1934	9,4	—	9,4	—	—
	Итого	1933	12,5	2,1	10,3	5,0	27,1
		1934	27,1	0,4	29,6	13,6	14,8
Западносибирский край	Новосибирский	1933	33,7	0,8	28,0	15,0	49,5
		1934	49,5	0,1	54,2	37,1	27,2
	Омский	1933	26,4	0,2	24,8	17,7	42,4
		1934	42,4	1,2	72,6	46,7	19,7
	Кузбасский	1933	15,9	—	10,0	6,2	24,2
		1934	24,2	1,1	23,2	13,3	18,4
	Итого	1933	76,0	1,0	62,8	38,9	116,1
		1934	116,1	2,4	150,0	97,1	65,3
Восточносибирский край	Восточносибирский	1933	18,6	0,3	8,0	7,7	25,9
		1934	25,9	—	31,3	20,4	15,9
Дальневосточный край	Дальневосточный	1933	5,4	0,5	5,9	—	—
УССР	Одесский	1933	50,6	0,5	39,8	27,3	72,3
		1934	72,3	1,8	106,0	72,2	48,1
	Днепропетровский	1933	38,7	0,5	35,8	20,3	62,5
		1934	62,5	1,7	108,3	80,3	34,7
	Харьковский	1933	64,7	1,8	78,1	50,7	86,4
		1934	86,4	1,7	163,6	80,1	68,6
	Киевский	1933	20,4	0,2	18,2	13,7	26,6
		1934	26,6	1,2	51,6	27,1	18,2
	Черниговский	1933	18,0	0,5	17,4	11,7	25,4
		1934	25,4	0,4	62,2	25,5	16,4
	Донецкий	1933	23,7	0,3	16,8	10,4	32,6
		1934	32,6	0,5	62,9	36,3	18,3
	Винницкий	1933	18,7	0,2	12,5	8,8	29,1
		1934	29,1	1,2	46,8	28,5	16,9
	Итого	1933	234,8	4,0	218,6	142,9	334,9
		1934	334,9	8,5	601,4	350,0	221,2
БССР	Могилевский	1933	17,2	0,2	11,5	8,4	21,6
		1934	21,6	—	39,7	22,2	10,7
	Оршанский	1933	23,8	0,7	15,4	12,9	25,0
		1934	25,0	0,4	51,7	29,3	14,5
	Минский	1933	33,6	0,8	27,7	19,5	33,9
		1934	33,9	1,7	58,7	34,7	14,5
	Итого	1933	74,6	1,7	54,6	40,8	[1]81,3
		1934	[1]81,3	2,1	150,1	86,2	[2]40,9
ЗСФСР	Грузинский	1933	6,9	2,4	2,7	2,6	12,2
		1934	12,2	—	12,2	—	—
СССР	**Всего по системе свиносовхозов**	**1933**	**871,7**	**41,4**	**705,5**	**468,0**	**1 259,3**
		1934	**1 259,3**	**23,9**	**2 089,8**	**1 176,7**	**796,2**

Примечание. Данные приведены без учета скота подсобных хозяйств.

Эта таблица дает представление только о конечном результате движения стада за год; падеж и другие отходы в этой таблице не показаны.

[1] В том числе по белорусским молокотрестам 0,8 тыс. голов. [2] В том числе по белорусским молокотрестам 1,2 тыс. голов.

618. Показатели воспроизводства свиного стада в свиносовхозах (без племсовхозов) 1931—1934 гг.

Республики, края и области	Тресты	Количество опоросов на 1 основную матку				Средняя рождаемость на 1 опорос основных маток				Средняя рождаемость на 1 опорос разовых маток в 1934 г.	Средний отъем от 1-го опороса основных маток			
		1931	1932	1933	1934	1931	1932	1933	1934		1931	1932	1933	1934
Ленинградская обл.	Ленинградский	1,77	—	—	—	7,8	—	—	—	—	2,5	—	—	—
Западная область	Смоленский	0,83	1,06	0,90	1,14	7,1	7,3	7,8	8,4	6,8	2,5	3,6	4,4	5,7
	Клинцовский			0,96	1,16			7,5	7,8	6,6			4,1	6,6
	В среднем	0,83	1,06	0,93	1,15	7,1	7,3	7,6	8,1	6,7	2,5	3,6	4,2	6,1
Московская область	Московский	1,92	—	—	—	8,0	—	—	—	—	2,4	—	—	—
Ивановская область	Ивановский	0,29	1,09	1,18	1,25	7,6	8,1	8,5	9,0	7,2	1,6	4,2	4,7	5,4
Горьковский край	Горьковский	0,91	0,75	1,21	—	8,2	7,7	8,0	—	—	2,7	4,5	4,8	—
Челябинская область	Шадринский	0,96	0,86	1,15	0,99	7,4	7,5	7,8	8,5	5,8	3,2	4,2	4,8	6,2
Башкирская АССР	Башкирский	0,46	0,83	1,35	1,23	6,4	7,5	7,9	8,4	7,3	2,5	3,2	3,9	6,1
Татарская АССР	Татарский	0,97	0,90	1,40	1,55	6,7	7,1	7,1	7,9	7,2	3,4	3,8	5,1	6,7
Бывш. Средневолжский край	Самарский	0,60	0,78	1,05	1,11	7,4	7,3	7,9	8,3	6,2	2,9	3,7	6,1	5,6
	Ульяновский			0,86	1,05			8,1	8,3	6,3		2,8	4,9	4,9
	Пензенский			0,92	1,17			7,6	8,2	6,7		3,8	5,0	6,0
	Мордовский			1,12	1,39			7,7	8,5	6,4		3,9	5,7	6,2
	В среднем	0,60	0,78	0,97	1,14	7,4	7,3	7,9	8,3	6,4	2,9	3,5	5,4	5,7
Воронежская область	Воронежский	0,61	0,78	0,92	1,27	7,9	7,7	8,1	8,6	7,0	3,3	3,4	4,7	6,8
	Тамбовский			1,01	1,19		7,7	8,1	8,3	6,7		3,5	5,2	6,6
	В среднем	0,61	0,78	0,96	1,22	7,9	7,7	8,1	8,4	6,8	3,3	3,4	4,9	6,7
Курская область	Курский	—	—	—	1,17	—	—	—	8,4	6,6	—	—	—	6,4
Саратовский край	Саратовский	0,73	1,10	1,01	1,09	7,1	7,9	7,7	8,0	6,9	2,6	3,5	5,1	5,7
	Немцев Поволжья			1,20	1,29		7,4	7,5	8,4	6,5		2,9	4,1	5,4
	В среднем	0,73	1,10	1,05	1,14	7,1	7,8	7,7	8,1	6,8	2,6	3,4	4,8	5,6

618. Показатели воспроизводства свиного стада в свиносовхозах (без племсовхозов) 1931—1934 гг.

Республики, края и области	Тресты	Количество опоросов на 1 основную матку				Средняя рождаемость на 1 опорос основных маток				Средняя рождаемость на 1 опорос разовых маток в 1934 г.	Средний отъем от 1-го опороса основных маток			
		1931	1932	1933	1934	1931	1932	1933	1934		1931	1932	1933	1934
Северокавказский край	Северокавказский	0,61	1,03	1,11	1,32	8,1	7,9	7,7	8,5	7,2	3,3	4,9	6,2	6,7
Азово-Черноморский край	Азово-Черноморский				1,42				8,8	7,4				6,5
Казакская АССР	Кустанайский	0,71	0,83	1,10	1,00	8,0	7,1	7,8	8,3	6,2	3,0	2,8	4,0	5,0
	Семипалатинский			1,47	—		6,8	7,9	—	—			5,5	—
	В среднем	0,71	0,83	1,19	1,00	8,0	7,0	7,8	8,3	6,2	3,0	2,8	4,4	5,0
Западносибирский край	Новосибирский	0,68	0,72	1,10	0,99	8,1	7,6	7,6	8,1	6,9	3,5	3,9	5,3	6,3
	Омский			1,18	1,15			8,1	8,9	6,9			5,3	5,9
	Кузбасский			0,99	1,09			7,2	8,0	6,5			4,6	5,5
	В среднем	0,68	0,72	1,10	1,06	8,1	7,6	7,7	8,4	6,8	3,5	3,9	5,2	6,0
Восточносибирский край	Восточносибирский	...	1,10	1,33	1,19	6,4	7,1	7,8	8,3	6,6	2,0	4,0	4,5	5,6
Дальневосточный край	Дальневосточный	...	1,30	0,69	—	6,5	6,9	6,7	—	—	3,4	3,7	...	—
УССР	Одесский	0,69	0,88	1,10	1,04	7,4	7,8	7,8	8,1	6,5	3,6	3,9	5,2	6,3
	Днепропетровский			1,06	1,33		7,7	8,0	8,5	6,7		4,2	6,0	6,4
	Харьковский			0,95	1,19		7,6	7,7	8,4	7,1		4,4	5,4	6,9
	Киевский			0,95	1,14		7,5	7,5	7,8	6,6		4,0	5,4	6,9
	Черниговский			0,94	1,14		7,5	7,6	8,0	6,9		3,9	5,6	7,5
	Донецкий			0,97	1,08		7,2	7,7	8,1	6,4		3,8	4,5	5,5
	Винницкий			1,06	1,28		7,1	7,3	8,0	6,7		4,3	4,9	6,6
	В среднем	0,69	0,88	1,01	1,17	7,4	7,6	7,7	8,2	6,7	3,6	4,1	5,2	6,6
БССР	Могилевский	0,58	0,82	0,92	1,29	6,7	6,8	7,2	7,6	5,6	2,6	3,2	3,9	3,4
	Оршанский			0,88	1,21		7,2	7,3	7,9	6,5		3,7	4,3	5,8
	Минский			1,08	1,28		7,3	7,6	8,4	6,7		3,8	4,3	5,7
	В среднем	0,58	0,82	0,97	1,26	6,7	7,1	7,4	8,0	6,4	2,6	3,6	4,2	4,9
ЗСФСР	Грузинский	...	1,08	1,02	—	5,6	6,6	6,5	—	—	2,2	3,3	4,9	—
СССР	**В среднем по системе свиносовхозов**	**0,69**	**0,88**	**1,02**	**1,19**	**7,5**	**7,6**	**7,8**	**8,3**	**6,7**	**3,1**	**4,0**	**4,9**	**6,2**

619. Показатели воспроизводства свиного стада в свиноводческих племсовхозах 1932—1934 гг.

Республики, края и области	Тресты[1]	Количество опоросов на 1 основную матку			Средняя рождаемость на 1 опорос основных маток			Средний отъем от 1 опороса основных маток за 1934 г.
		1932	1933	1934	1932	1933	1934	
Западная область	Смоленский	1,6	0,8	1,0	7,6	6,9	9,3	8,5
Московская область	Московский	1,8	2,2	—	10,0	10,1	—	—
Ивановская область	Ивановский	1,9	2,3	1,6	9,0	9,0	11,3	8,8
Горьковский край	Горьковский	1,3	1,7	—	7,8	9,0	—	—
Бывш. Средневолжский край	Самарский	0,5	1,1	1,2	8,3	9,5	8,9	7,5
	Мордовский	1,3	0,7	1,8	7,0	8,5	9,2	7,1
	В среднем	0,6	1,0	1,3	8,2	9,4	9,0	7,4
Воронежская область	Воронежский	1,2	1,2	1,3	8,8	8,8	9,4	7,2
	Тамбовский	0,3	1,1	—	8,9	8,7	—	—
	В среднем	0,9	1,2	1,3	8,8	8,7	9,4	7,2
Курская область	Курский	0,8	0,9	1,0	9,5	8,9	9,5	6,9
Саратовский край	Саратовский	0,6	1,3	1,1	8,7	8,3	9,1	...
Северокавказский край (в новых границах)	Северокавказский	2,2	1,6	—	9,3	8,2	—	—
Азово-Черноморский край	Азово-Черноморский	1,9	1,6	1,5	9,6	9,8	10,3	8,7
Казакская АССР	Кустанайский	0,9	—	—	7,8	—	—	—
Западносибирский край	Новосибирский	1,3	1,6	—	9,7	10,0	—	—
	Омский	0,8	1,3	1,1	8,2	8,4	10,4	7,3
	В среднем	1,1	1,5	1,1	9,2	9,3	10,4	7,3
Восточносибирский край	Восточносибирский	0,8	—	—	9,3	—	—	—
Дальневосточный край	Дальневосточный	1,4	—	—	7,5	—	—	—
УССР	Одесский	1,5	1,0	1,7	8,3	8,9	9,3	7,5
	Харьковский	1,4	1,4	1,6	8,8	8,8	9,8	8,3
	Киевский	—	—	...	—	—	6,2	4,9
	Черниговский	1,7	1,0	1,9	9,0	8,9	10,2	8,5
	Винницкий	0,9	1,3	1,3	8,0	7,2	9,5	8,1
	В среднем	1,4	1,3	1,4	8,6	8,7	9,7	8,1
БССР	Оршанский	1,8	1,1	1,0	8,6	8,4	9,3	6,6
	Минский	2,0	1,8	0,7	8,7	8,6	9,2	7,9
	В среднем	1,9	1,4	0,9	8,6	8,5	9,3	7,1
СССР	**В среднем по племенным свиносовхозам**	**1,2**	**1,3**	**1,3**	**8,9**	**9,0**	**9,6**	**7,8**

[1] По 1932 и 1933 гг., для возможности сравнения показателей, племсовхозы распределены по трестам состава 1934 г.

620. Сдача мяса и молочных продуктов свиносовхозами 1930—1934 гг.

Республики, края и области	Тресты	Сдано мяса (тонн живого веса)					Сдано молочных продуктов в переводе на масло (тонн)			
		1930	1931	1932	1933	1934	1931	1932	1933	1934
Ленинградская область	Ленинградский	11	155	—	—	—	10	—	—	—
Западная область	Смоленский	3	166	1 136	566	1 428,4	9	35	29	44,4
	Клинцовский				600	1 411,8			19	25,4
	Итого	3	166	1 136	1 166	2 840,2	9	35	48	69,8
Московская область	Московский	—	139	—	—	—	10	—	—	—
Ивановская область	Ивановский	—	32	166	403	1 121,7	2	3	167	280,5
Горьковский край	Горьковский	3	98	301	308	—	19	8	18	—
Челябинская область	Шадринский	—	186	1 071	1 205	2 845,1	10	18	13	16,6
Башкирская АССР	Башкирский	5	172	416	285	1 390,0	4	12	12	16,5
Татарская АССР	Татарский	—	115	317	478	1 779,2	—	6	9	8,7
Бывш. Средневолжский край	Самарский	21	252	2 178	967	4 448,4	78	73	62	75,0
	Ульяновский				703	2 245,1			34	39,1
	Пензенский				851	3 167,8			48	59,6
	Мордовский			320	368	1 788,6		15	32	37,6
	Итого	21	252	2 498	2 889	11 649,9	78	88	176	211,3
Воронежская область	Воронежский	20	602	1 986	1 592	2 579,3	15	38	77	55,3
	Тамбовский			1 147	1 043	3 161,7		27	46	60,0
	Итого	20	602	3 133	2 635	5 741,0	15	65	123	115,3
Курская область	Курский	—	—	—	—	2 011,4	—	—	—	112,3
Саратовский край	Саратовский	17	293	2 314	2 252	6 639,4	26	53	73	71,7
	Немцев Поволжья	7	—	156	363	1 704,0	6	6	17	27,3
	Итого	24	293	2 470	2 615	8 343,4	32	59	90	99,0
Северокавказский край	Северокавказский	14	660	2 969	2 831	2 095,9	31	72	74	14,8
Азово-Черноморский край	Азово-Черноморский					6 262,4				57,8
Казакская АССР	Кустанайский	1	67	253	216	1 121,5	—	7	8	7,7
	Семипалатинский			57	346	—	—	1	46	—
	Итого	1	67	310	562	1 121,5	—	8	54	7,7

620. Сдача мяса и молочных продуктов свиносовхозами 1930—1934 гг.

Республики, края и области	Тресты	Сдано мяса (тонн живого веса)					Сдано молочных продуктов в переводе на масло (тонн)			
		1930	1931	1932	1933	1934	1931	1932	1933	1934
Западносибирский край	Новосибирский	26	870	2 108	1 058	2 489,6	9	38	18	18,0
	Омский				1 055	3 621,4			21	30,4
	Кузбасский				423	1 033,4			9	15,4
	Итого	26	870	2 108	2 536	7 144,4	9	38	48	63,8
Восточносибирский край	Восточносибирский	—	8	559	522	1 533,4	1	3	9	8,3
Дальневосточный край	Дальневосточный	—	—	96	—	—	—	1	—	—
УССР	Одесский	178	2 037	1 995	1 959	5 326,5	15	109	34	66,7
	Днепропетровский				1 898	4 978,9			166	290,1
	Харьковский				1 760	6 116,8			27	27,1
	Киевский				2 521	2 097,6			27	62,1
	Черниговский				1 028	1 959,9			39	60,1
	Донецкий				837	2 243,5			20	36,0
	Винницкий				987	1 873,3			14	29,1
					700				12	29,1
					856	652			5	7
	Итого	178	2 037	9 894	9 396	24 596,5	15	109	166	290,1
БССР	Могилевский	194	1 200	677	773	1 650,9	44	9	24	31,5
	Оршанский			1 090	891	2 078,3		11	29	44,8
	Минский			1 694	1 377	2 806,8		26	50	59,5
	Белорусские молокотресты	—	—	—	627	1 045,8	—	—	400	436,4
	Итого	194	1 200	3 461	3 668	7 581,8	44	46	503	572,2
ЗСФСР	Грузинский	—	50	218	192	—	—	—	—	—
СССР	Племсовхозы и продажа в порядке советской торговли	[1]	[1]	751	1 156	[1]	[1]	20	61	[1]
	Всего по системе свиносовхозов	**500**	**7 102**	**31 874**	**32 847**	**88 057,8**	**289**	**591**	**1 571**	**1 944,7**

[1] Сдача продукции племсовхозами за 1930, 1931 и 1934 гг. включена в данные по трестам, а за 1932—1933 гг. приводится только общим итогом по Союзу.

621. Сдача продукции свиносовхозами 1935 г.

Республики, края и области	Тресты	Сдано на 20 октября					
		Мяса (тонн живого веса)		Бэконных свиней (голов)		Молочной продукции в переводе на масло (тонн)	
		1935	1934	1935	1934	1935	1934
Западная область	Смоленский	320,2	608,2	1 620	1 573	38,2	38,1
	Клинцовский	456,3	666,0	—	1 626	29,2	23,9
	Итого	776,5	1 274,2	1 620	3 199	67,4	62,0
Московская область	Совхоз «Никоновское»	24,5	—	—	—	4,2	—
	Совхоз «Константиново»	6,8	—	—	—	3,6	—
	Итого	31,3	—	—	—	7,8	—
Ивановская область	Ивановский	473,3	650,0	—	—	249,2	238,7
Кировский край	Кировский	288,7	—	—	—	98,7	—
Челябинская область	Шадринский	848,4	943,8	1 971	3 027	49,3	14,6
Башкирская АССР	Башкирский	718,9	865,1	—	—	24,9	14,7
Татарская АССР	Татарский	452,3	887,7	—	—	13,9	7,9
Куйбышевский край	Куйбышевский	1 068,7	[1] 2 070,4	—	[1] 294	58,4	[1] 67,6
	Ульяновский	579,2	810,5	—	264	46,6	34,7
	Пензенский	1 214,6	1 304,4	2 751	2 641	63,4	51,9
	Мордовский	588,4	693,8	—	—	43,2	33,1
	Итого	3 450,9	4 879,1	2 751	3 199	211,6	187,3
Оренбургская область	Оренбургский	500,5	[1]	—	[1]	36,6	[1]
Воронежская область	Воронежский	1 022,6	1 174,2	4 372	5 959	56,6	48,2
	Тамбовский	1 295,7	1 627,0	4 506	5 130	66,9	53,7
	Итого	2 318,3	2 801,2	8 878	11 089	123,5	101,9
Курская область	Курский	1 027,7	948,2	3 620	2 569	76,8	91,3
Саратовский край	Саратовский	1 883,3	2 724,9	6 355	7 185	78,2	65,5
	Немцев Поволжья	287,3	562,4	—	2 332	18,8	23,9
	Итого	2 170,6	3 287,3	6 355	9 517	97,0	89,4

[1] Сдача Куйбышевского и Оренбургского трестов показана вместе.

621. Сдача продукции свиносовхозами 1935 г.

Республики, края и области	Тресты	Сдано на 20 октября					
		Мяса (тонн живого веса)		Бэконных свиней (голов)		Молочной продукции в переводе на масло (тонн)	
		1935	1934	1935	1934	1935	1934
Северокавказский край	Северокавказский	1 497,8	1 102,5	3 783	2 853	20,0	14,0
Азово-Черноморский край	Азово-Черноморский	2 296,1	2 874,2	5 818	6 220	76,1	53,8
Казакская АССР	Кустанайский	484,7	532,6	—	—	6,4	6,6
Омская область	Омский	985,4	993,2	2 272	2 496	31,8	26,0
Западносибирский край	Новосибирский	1 422,1		—	—	64 2	
Красноярский край	Красноярский	237,8	1 962,1	—	—	13,1	39,5
Восточносибирский край	Иркутский	525,2		—	—	32,6	
УССР	Одесский	1 854,7	2 795,6	2 587	5 405	55,9	58,5
	Днепропетровский	1 367,3	2 531,9	2 047	6 461	35,7	24,5
	Харьковский	1 607,3		1 837		49,6	
	Полтавский	1 783,7	3 160,4	5 060	6 363	51,0	55,5
	Совхоз «Шведская могила»	52,7		—		—	
	Киевский	897,0	1 246,4	4 672	2 544	70,6	52,1
	Черниговский	901,0	925,3	3 901	2 222	48,8	31,9
	Донецкий	1 022,5	1 057,0	—	—	47,7	27,9
	Винницкий	776,6	893,7	2 869	1 341	25,3	7,6
	Итого	10 262,8	12 610,3	22 973	24 336	384,6	258,0
БССР	Могилевский	450,2	796,0	1 718	3 078	48,0	29,1
	Оршанский	540,3	1 021,8	1 783	3 493	79,3	39,4
	Минский	575,5	1 265,6	2 003	4 199	69,1	48,1
	Белорусские молокотресты	667,3	668,8	—	—	485,2	362,8
	Итого	2 233,3	3 752,2	5 504	10 770	681,6	479,4
СССР	**Всего по системе свиносовхозов**	**33 002,6**	**40 363,7**	**65 545**	**79 275**	**2 367,1**	**1 685,1**

Примечание. Данные предварительные. Сведения за 1934 г. даны по кругу хозяйств, сопоставимому с 1935 г.

622. Средний живой вес одной головы свиного стада, сданной на мясо свиносовхозами 1932—1934 гг.

В килограммах

Республики, края и области	Тресты	1932	1933	1934					
				В среднем 1 головы	По видам откорма				
					Бэконные	Мясные	Полусальные	Сальные	Производственный брак
Западная область	Смоленский	85,0	59	64,1	83,6	58,3	88,0	138,3	—
	Клинцовский		62	59,3	82,9	57,2	105,6	119,5	25,9
	В среднем	85,0	61	61,6	83,3	57,7	93,2	130,3	25,9
Ивановская область	Ивановский	78,1	57	63,9	—	73,4	113,9	141,7	27,2
Горьковский край	Горьковский	69,7	75	—	—	—	—	—	—
Челябинская область	Шадринский	62,9	66	62,7	86,8	59,0	81,4	107,8	29,9
Башкирская АССР	Башкирский	66,8	64	89,0	—	90,8	95,1	125,5	25,8
Татарская АССР	Татарский	75,1	77	65,9	—	62,1	91,7	127,7	—
Бывш. Средневолжский край	Самарский	63,9	66	62,1	114,5	78,3	77,8	127,3	30,8
	Ульяновский		73	66,0	79,5	65,9	78,2	150,8	54,9
	Пензенский		61	66,4	89,1	75,3	121,2	167,0	23,4
	Мордовский		74	74,2	—	73,7	106,2	139,7	19,7
	В среднем	63,9	67	65,6	88,7	74,1	88,0	136,5	30,3
Воронежская область	Воронежский	74,6	63	63,7	82,6	60,0	85,5	150,6	—
	Тамбовский		59	59,9	84,4	61,3	126,5	—	21,6
	В среднем	74,6	61	61,5	83,5	60,7	107,9	150,6	21,6
Курская область	Курский	—	—	67,3	85,2	64,6	147,3	170,1	—
Саратовский край	Саратовский	61,9	62	70,0	84,6	68,2	112,1	—	60,7
	Немцев Поволжья		69	76,8	87,1	70,4	133,0	166,7	—
	В среднем	61,9	63	71,0	85,1	68,7	114,6	166,7	60,7
Северокавказский край	Северокавказский	72,2	68	92,0	91,2	85,4	119,2	156,3	—
Азово-Черноморский край	Азово-Черноморский			67,9	86,5	71,3	121,9	148,9	35,0
Казакская АССР	Кустанайский	36,5	79	74,3	—	73,2	99,1	135,0	36,0
	Семипалатинский		42	—	—	—	—	—	—
	В среднем	36,5	60	74,3	—	73,2	99,1	135,0	36,0
Западносибирский край	Новосибирский	62,8	63	61,1	—	68,8	94,1	173,3	20,9
	Омский		59	70,8	77,6	68,6	125,3	166,6	—
	Кузбасский		67	59,0	—	67,6	82,1	—	37,5
	В среднем	62,8	64	64,3	77,6	68,6	94,8	168,0	28,4
Восточносибирский край	Восточносибирский	—	—	66,3	—	—	—	—	—
УССР	Одесский	58,2	68	59,0	84,0	56,3	112,7	149,8	28,1
	Днепропетровский		77	55,5	80,5	48,8	124,5	149,5	—
	Харьковский		67	62,8	86,6	59,0	90,6	116,1	—
	Киевский		64	66,0	88,0	59,7	119,3	173,1	—
	Черниговский		57	67,1	88,1	65,0	118,0	137,9	35,5
	Донецкий		66	52,1	—	50,8	117,6	140,9	28,2
	Винницкий		60	61,3	87,4	57,8	85,2	—	—
	В среднем	58,2	66	59,7	84,9	55,5	105,7	139,0	29,6
БССР	Могилевский	70,4	61	66,6	87,0	73,7	73,5	163,3	49,2
	Оршанский		66	63,4	87,1	54,5	78,9	—	—
	Минский		76	67,4	86,8	72,1	72,1	144,9	53,2
	В среднем	70,4	64	64,8	87,0	64,5	73,7	157,8	51,6
ЗСФСР	Грузинский	39,4	63	—	—	—	—	—	—
СССР	**В среднем по системе свиносовхозов**	**65,1**	**62,6**	**64,8**	**85,2**	**63,6**	**97,1**	**131,1**	**44,4**

623. Продажа поросят свиносовхозами 1934 г.

В тыс. голов

Республики, края и области	Тресты	Всего продано	В том числе					
			Колхозникам	Колхозам	ОРС'ам промышленным и транспортным	Рабкоопам и подсобным хозяйствам	Прочим организациям	Рабочим совхозов
Западная область	Смоленский	16,2	7,5	0,4	2,9	3,8	1,6	—
	Клинцовский	17,4	8,5	—	—	—	8,9	—
	Итого	33,6	16,0	0,4	2,9	3,8	10,5	—
Ивановская область	Ивановский	13,0	3,3	1,0	—	—	8,7	—
Челябинская область	Шадринский	11,0	0,6	0,4	3,7	0,4	2,1	3,8
Башкирская АССР	Башкирский	11,2	1,5	1,6	1,6	0,9	1,0	4,6
Татарская АССР	Татарский	9,7	1,7	1,5	1,2	0,4	0,8	4,1
Бывш. Средневолжский край	Самарский	48,0	8,5	2,3	—	—	37,2	—
	Ульяновский	29,8	4,3	1,4	1,1	—	0,5	22,5
	Пензенский	32,1	14,2	3,7	3,3	1,2	—	9,7
	Мордовский	18,5	5,7	0,4	—	—	12,4	—
	Итого	128,4	32,7	7,8	4,4	1,2	50,1	32,2
Воронежская область	Воронежский	26,6	6,4	3,9	1,7	—	9,6	5,0
	Тамбовский	29,8	10,6	5,8	2,8	—	2,8	7,8
	Итого	56,4	17,0	9,7	4,5	—	12,4	12,8
Курская область	Курский	19,3	6,0	3,1	0,5	—	4,1	5,6
Саратовский край	Саратовский	41,6	1,6	18,6	4,9	1,6	3,4	11,5
	Немцев Поволжья	13,7	6,9	1,0	0,3	—	3,7	1,8
	Итого	55,3	8,5	19,6	5,2	1,6	7,1	13,3
Северокавказский край	Северокавказский	29,6	13,8	—	—	—	6,4	9,4
Азово-Черноморский край	Азово-Черноморский	64,0	17,7	18,9	—	—	20,8	6,6
Казакская АССР	Кустанайский	6,6	2,2	—	—	1,5	1,3	1,6
Западносибирский край	Новосибирский	16,3	0,6	0,2	1,9	2,2	1,9	9,5
	Омский	23,8	3,0	1,3	—	—	19,5	—
	Кузбасский	8,1	2,0	—	—	—	6,1	—
	Итого	48,2	5,6	1,5	1,9	2,2	27,5	9,5
Восточносибирский край	Восточносибирский	13,2	2,6	0,6	—	—	7,7	2,3
УССР	Одесский	29,7	7,4	0,4	—	—	21,9	—
	Днепропетровский	28,0	5,1	1,7	7,9	—	0,1	13,2
	Харьковский	80,2	24,6	3,0	—	—	52,6	—
	Черниговский	34,0	16,6	1,7	2,8	0,4	5,6	6,9
	Киевский	23,2	14,2	0,8	2,5	—	1,1	4,6
	Донецкий	24,6	5,5	—	—	—	19,1	—
	Винницкий	16,5	4,2	0,6	—	—	11,7	—
	Итого	236,2	77,6	8,2	13,2	0,4	112,1	24,7
БССР	Могилевский	17,2	4,8	—	4,9	—	—	7,5
	Оршанский	19,3	7,3	1,9	4,2	1,0	1,0	3,9
	Минский	20,9	4,7	2,1	1,9	—	3,8	8,4
	Итого	57,4	16,8	4,0	11,0	1,0	4,8	19,8
СССР	**Всего по системе свиносовхозов**	**793,1**	**223,6**	**78,3**	**50,1**	**13,4**	**277,4**	**150,3**

624. Посевная площадь под урожай 1933 —

В тыс.

№ строк	Республики, края и области	Тресты	Годы	Посевная площадь		Озимые		
				Всего	В том числе зерновые (озимые и яровые)	Всего	В том числе	
							Пшеница	Рожь
1	Западная область	Смоленский	1933	См. итог по Западной области				
2			1934	14,96	8,81	2,64	0,19	2,45
3		Клинцовский	1933	См. итог по Западной области				
4			1934	19,11	14,55	4,30	0,18	4,12
5		Итого	1933	29,92	21,77	7,64	0,06	7,58
6			1934	34,07	23,36	6,94	0,37	6,57
7	Ивановская область	Ивановский	1933	14,37	8,78	1,61	0,12	1,49
8			1934	31,75	17,63	5,47	1,14	4,33
9	Горьковский край	Горьковский	1933	18,11	14,57	2,74	—	2,74
10	Челябинская область	Шадринский	1933	45,79	38,00	8,75	—	8,75
11			1934	48,67	39,98	9,11	—	9,11
12	Башкирская АССР	Башкирский	1933	20,30	16,80	5,37	—	5,37
13			1934	24,18	18,86	5,90	—	5,90
14	Татарская АССР	Татарский	1933	23,03	18,75	5,86	—	5,86
15			1934	22,56	17,62	6,06	—	6,06
16	Бывш. Средневолжский край	Самарский	1933	89,26	78,96	35,98	4,58	31,40
17			1934	85,13	68,60	16,47	0,77	15,70
18		Ульяновский	1933	См. итог по бывш. Средневолжск. краю				
19			1934	60,80	46,10	13,37	1,33	12,04
20		Пензенский	1933	См. итог по бывш. Средневолжск. краю				
21			1934	73,97	56,62	14,06	1,94	12,12
22		Мордовский	1933	29,87	24,32	4,91	—	4,80
23			1934	44,28	35,79	7,72	0,21	7,51
24		Итого	1933	204,14	166,70	40,89	4,58	36,20
25			1934	264,18	207,11	51,62	4,25	47,37
26	Бывш. ЦЧО	Воронежский	1933	86,53	61,65	21,38	5,31	16,07
27		Тамбовский	1933	66,57	47,68	12,05	1,62	10,43
28		Итого	1933	153,10	109,33	33,43	6,93	26,50
29	Воронежская область	Воронежский	1934	50,82	37,31	10,92	3,00	7,92
30		Тамбовский	1934	72,75	52,11	14,94	3,31	11,63
31		Итого	1934	123,57	89,42	25,86	6,31	19,55
32	Курская область	Курский	1934	51,75	33,45	9,90	2,17	7,41
33	Саратовский край	Саратовский	1933	117,88	95,85	23,67	0,89	22,78
34			1934	146,51	113,80	25,16	0,84	24,32
35		Немцев Поволжья	1933	32,07	28,14	8,16	—	8,13
36			1934	41,73	33,36	5,45	—	5,45
37		Итого	1933	149,95	123,99	31,83	0,89	30,91
38			1934	188,24	147,16	30,61	0,84	29,77
39	Северокавказский край (в старых границах)	Северокавказский	1933	118,29	90,53	21,05	8,91	10,79
40	Северокавказский край (в новых границах)		1934	32,96	26,14	5,69	1,72	1,82
41	Азово-Черноморский край	Азово-Черноморский	1934	126,78	105,51	15,37	8,02	7,25
42	Казакская АССР	Кустанайский	1933	20,71	18,87	1,77	—	1,77
43			1934	21,73	19,55	1,23	—	1,23
44		Семипалатинский	1933	19,61	17,56	0,89	—	0,89
45		Итого	1933	40,32	36,43	2,66	—	2,66
46			1934	21,73	19,55	1,23	—	1,23

[1] За 1933 г. не учтены многолетние травы посева предшествующих лет.

свиносовхозах
934 гг.

Яровые зерновые и бобовые											Травы				
Пше-ница	Овес	Ячмень	Бобовые на зерно	Гречиха	Просо	Кукуруза	Подсолнечник	Корнеплоды	Клубнеплоды	Силосные	Однолетние	Многолетние[1]	Прочие культуры	Кроме того посев многолетних трав под покров	№ строк
0,03	2,70	1,45	1,43	0,26	—	—	—	0,41	1,03	0,48	0,97	—	0,31	0,85	1
0,26	3,30	0,91	1,40	0,28	0,02	—	—	0,33	0,76	0,55	1,32	2,94	0,25	0,37	2
0,01	2,75	1,66	1,98	1,77	0,09	—	—	0,51	1,57	0,56	1,89	0,10	0,32	0,19	3
0,32	3,91	1,68	2,10	2,11	0,13	—	0,01	0,40	1,01	0,93	1,67	0,23	0,31	0,17	4
0,04	5,45	3,11	3,41	2,03	0,09	—	—	0,92	2,60	1,04	2,86	0,10	0,63	1,04	5
0,58	7,21	2,59	3,50	2,39	0,15	—	0,01	0,73	1,77	1,48	2,99	3,17	0,56	0,54	6
0,02	4,13	0,13	2,62	0,27	—	—	—	0,48	0,83	1,35	2,59	—	0,34	0,74	7
0,68	7,73	0,33	2,77	0,65	—	—	0,01	0,40	0,71	1,61	2,69	8,41	0,29	0,73	8
0,75	6,44	0,86	3,57	—	0,21	—	—	0,35	0,52	0,58	1,51	—	0,58	1,33	9
1,97	12,80	6,64	5,85	0,06	1,93	—	—	0,61	1,72	0,86	4,33	—	0,27	1,73	10
2,20	19,74	1,82	4,97	0,35	1,79	—	—	0,91	1,44	1,31	3,67	1,27	0,09	0,06	11
0,31	4,28	1,47	2,58	—	2,79	—	0,06	0,57	0,44	0,53	1,33	—	0,57	0,47	12
0,56	6,54	1,87	2,56	0,29	1,14	—	—	0,41	0,43	0,66	1,31	2,05	0,46	—	13
0,82	5,63	1,28	3,26	0,98	0,92	—	—	0,56	0,49	0,62	2,47	—	0,14	1,03	14
1,08	5,01	1,40	3,42	0,21	0,44	—	—	0,66	0,45	0,86	2,44	0,34	0,19	0,71	15
7,86	19,75	2,71	5,71	—	6,72	0,23	0,10	1,12	0,57	2,00	4,98	0,91	0,62	0,66	16
5,95	28,55	5,05	4,76	—	7,62	0,20	1,29	1,06	0,45	2,23	6,04	5,07	0,39	1,44	17
5,07	11,56	—	6,85	0,10	3,87	—	0,34	0,59	0,72	1,21	5,12	0,92	0,27	0,18	18
3,36	18,18	0,37	6,72	0,12	3,98	—	0,23	0,68	0,71	1,78	6,47	4,40	0,43	0,16	19
0,31	19,74	0,58	10,62	0,27	4,45	—	0,78	1,40	0,66	1,78	7,12	0,08	0,60	0,83	20
0,73	24,68	1,05	9,95	0,75	5,40	—	0,63	1,55	0,84	1,63	8,65	3,45	0,60	0,40	21
0,25	10,36	0,42	6,03	0,05	2,29	—	0,13	0,40	0,94	1,29	2,20	—	0,59	0,47	22
0,63	16,13	0,88	8,01	0,10	2,32	—	0,09	0,28	1,24	0,69	3,24	2,18	0,77	—	23
13,50	61,41	3,71	29,21	0,42	17,33	0,23	1,35	3,51	2,89	6,28	19,42	1,91	2,08	2,14	24
10,67	87,54	7,35	29,44	0,97	19,32	0,20	2,24	3,57	3,24	6,33	24,40	15,10	2,19	2,00	25
0,35	15,31	5,35	9,04	0,33	8,44	1,45	0,78	3,03	2,01	2,93	13,77	0,03	2,33	3,35	26
0,03	19,95	0,50	5,11	0,34	9,70	—	0,64	1,78	1,08	2,27	12,22	0,02	0,88	2,87	27
0,38	35,26	5,85	14,15	0,67	18,14	1,45	1,42	4,81	3,09	5,20	25,99	0,05	3,21	6,22	28
0,54	9,53	5,32	6,06	0,22	4,58	0,14	0,74	1,22	0,62	1,51	5,12	3,49	0,81	—	29
0,34	17,63	1,31	9,72	1,06	7,11	—	0,26	1,62	0,98	1,16	10,86	4,63	1,13	—	30
0,88	27,16	6,63	15,78	1,28	11,69	0,14	1,00	2,84	1,60	2,67	15,98	8,12	1,94	—	31
0,24	10,36	2,79	4,71	1,13	4,22	0,10	0,45	1,17	0,45	1,35	7,97	6,21	0,70	—	32
0,86	30,37	10,44	4,75	0,02	24,46	1,28	0,77	3,66	0,69	3,29	11,58	0,25	1,79	0,23	33
2,87	48,07	17,68	7,19	0,19	12,64	—	1,49	2,31	0,78	3,48	16,28	7,03	1,34	0,65	34
1,19	5,28	7,50	—	—	4,70	1,31	0,14	0,61	0,10	1,10	1,74	—	0,24	0,17	35
2,04	5,42	13,97	1,07	—	5,27	0,14	1,13	0,24	0,19	1,17	2,10	2,56	0,98	—	36
2,05	35,65	17,94	4,75	0,02	29,16	2,59	0,91	4,27	0,79	4,39	13,32	0,25	2,03	0,40	37
4,91	53,49	31,65	8,26	0,19	17,91	0,14	2,62	2,55	0,97	4,65	18,38	9,59	2,32	0,65	38
1,75	8,73	14,25	5,41	—	9,75	29,59	1,74	3,18	0,42	2,42	13,34	1,12	5,54	—	39
—	4,86	6,29	0,75	—	1,00	7,55	0,79	0,59	0,12	0,47	3,68	0,53	0,64	—	40
2,70	12,30	39,57	1,49	—	7,09	26,99	1,40	2,01	0,46	1,97	9,04	4,45	1,94	0,15	41
5,05	4,56	0,86	—	—	6,63	—	—	0,06	0,28	0,31	0,65	0,06	0,48	—	42
6,44	6,45	0,74	—	—	4,69	—	—	0,04	0,28	0,58	0,44	0,33	0,51	—	43
4,90	4,47	3,15	0,25	0,13	3,43	0,34	0,31	0,06	—	0,37	0,84	0,06	0,41	—	44
9,95	9,03	4,01	0,25	0,13	10,06	0,34	0,31	0,12	0,28	0,68	1,49	0,12	0,89	—	45
6,44	6,45	0,74	—	—	4,69	—	—	0,04	0,28	0,58	0,44	0,33	0,51	—	46

624. Посевная площадь под урожай 1933—

В тыс.

№ строк	Республики, края и области	Тресты	Годы	Посевная площадь		Озимые		
				Всего	В том числе зерновые (озимые и яровые)	Всего	В том числе	
							Пшеница	Рожь
1	Западносибирский край	Новосибирский	1933	См. итог по Западносибирскому краю				
2			1934	48,67	41,89	4,93	—	4,93
3		Омский	1933	См. итог по Западносибирскому краю				
4			1934	55,01	45,44	1,15	—	1,15
5		Кузбасский	1933	См. итог по Западносибирскому краю				
6			1934	20,66	18,18	2,62	—	2,62
7		Итого	1933	111,27	96,83	4,76	—	4,76
8			1934	124,34	105,51	8,70	—	8,70
9	Восточносибирский край	Восточносибирский	1933	21,10	18,68	2,54	—	2,37
10			1934	20,01	17,46	2,39	—	2,39
11	УССР	Одесский	1933	43,80	29,67	9,38	6,56	2,82
12			1934	66,91	47,01	16,90	14,08	2,82
13		Днепропетровский	1933	44,68	30,55	8,83	4,85	3,98
14			1934	51,91	40,51	11,62	7,83	3,79
15		Харьковский	1933	79,64	56,35	15,88	7,96	7,92
16			1934	87,45	66,78	17,02	9,07	7,95
17		Киевский	1933	31,26	22,87	8,26	3,37	4,68
18			1934	32,78	23,04	7,60	3,34	4,24
19		Черниговский	1933	13,21	8,16	См. итог Киевск. треста		
20			1934	27,18	19,04	5,74	1,81	3,93
21		Донецкий	1933	39,50	29,29	6,78	2,65	4,13
22			1934	50,66	39,11	11,48	6,47	5,01
23		Винницкий	1933	11,12	8,32	3,05	1,03	2,00
24			1934	15,17	8,61	3,49	1,49	2,00
25		Итого	1933	263,21	185,21	52,18	26,42	25,53
26			1934	332,06	244,10	73,85	44,09	29,74
27	БССР	Могилевский	1933	22,09	15,37	4,47	0,05	4,42
28			1934	23,98	17,06	5,56	0,17	5,39
29		Оршанский	1933	20,91	14,00	4,28	0,08	4,20
30			1934	24,17	14,71	4,57	0,27	4,30
31		Минский	1933	23,43	15,79	5,74	0,34	5,40
32			1934	23,73	13,83	4,86	0,58	4,28
33		Белорусские молокотресты	1933	25,67	15,98	...	...	...
34		Гомельский молокотрест	1934	16,32	9,92	3,25	0,54	2,66
35		Витебский молокотрест	1934	10,13	5,56	1,92	0,23	1,69
36		Минский молокотрест	1934	18,18	11,17	3,91	0,53	3,34
37		Итого	1933	92,10	61,14	14,49	0,47	14,02
38			1934	116,51	72,25	24,07	2,32	21,66
39	ЗСФСР	Грузинский	1933	2,58	1,24	0,30	0,07	—
40	**СССР**	**Всего по системе свиносовхозов**	**1933**	**1 307,58**	**1 008,75**	**236,10**	**48,45**	**185,53**
41			**1934**	**1 563,36**	**1 185,11**	**282,77**	**71,23**	**208,86**

Примечание. Охвачены совхозы, фактически участвовавшие в севе данного года в системе свиносов

[1] За 1933 г. не учтены многолетние травы посева предшествующих лет.

в свиносовхозах
934 гг.

га

Яровые зерновые и бобовые							Подсолнечник	Корнеплоды	Клубнеплоды	Силосные	Травы		Прочие культуры	Кроме того посев многолетних трав под покров	№ строк
Пшеница	Овес	Ячмень	Бобовые на зерно	Гречиха	Просо	Кукуруза					Однолетние	Многолетние[1]			
6,02	15,06	4,85	3,98	0,88	5,80	0,02	0,05	0,53	0,41	1,34	4,48	—	0,27	0,33	1
7,12	22,47	2,97	2,47	0,66	1,27	—	0,04	0,73	0,37	1,38	2,78	0,46	1,02	—	2
5,37	15,82	6,41	2,24	0,03	9,65	—	—	0,75	0,55	1,19	2,04	—	0,45	—	3
7,86	26,54	7,39	0,73	0,06	1,69	0,02	0,04	0,67	0,59	1,76	3,76	1,42	1,33	—	4
3,74	6,58	0,61	3,23	0,09	1,69	—	0,04	0,31	0,31	0,28	1,43	—	0,01	0,12	5
2,52	12,06	0,28	0,37	0,16	0,17	—	—	0,15	0,46	0,54	0,97	0,25	0,11	—	6
15,13	37,46	11,87	9,45	1,00	17,14	0,02	0,09	1,59	1,27	2,81	7,95	—	0,73	0,45	7
17,50	61,07	10,64	3,57	0,88	3,13	0,02	0,08	1,55	1,42	3,68	7,51	2,13	2,46	—	8
0,83	6,46	5,01	3,10	—	0,74	—	—	0,23	0,24	0,52	1,34	—	0,09	0,59	9
1,17	6,84	3,40	2,56	0,88	0,22	—	—	0,28	0,38	0,39	0,98	0,14	0,38	0,35	10
0,02	2,83	7,97	1,51	0,15	3,21	4,60	0,77	0,92	0,32	1,89	7,28	0,83	2,12	1,27	11
0,14	5,13	15,36	1,26	0,15	4,78	3,29	1,07	1,13	0,33	1,73	7,66	6,03	1,95	0,57	12
0,21	4,65	7,19	1,87	0,08	2,12	5,60	0,14	1,24	0,19	1,99	6,95	0,93	2,69	0,59	13
0,02	3,54	13,48	2,39	0,02	3,30	6,14	0,33	0,67	0,19	1,59	4,42	2,43	1,77	0,11	14
1,50	7,16	13,42	5,60	1,27	4,89	6,63	0,98	2,90	0,73	2,11	12,08	0,50	3,99	2,89	15
0,18	11,11	17,62	6,36	1,38	8,92	4,19	1,39	2,35	0,84	1,66	7,15	4,33	2,95	1,54	16
—	4,29	2,65	3,10	1,40	2,27	0,90	0,22	1,20	0,93	0,62	2,13	—	3,29	1,49	17
—	5,44	4,70	3,24	0,52	1,17	0,37	0,29	1,07	0,99	0,58	1,74	4,29	0,78	1,13	18
0,03	2,83	1,62	1,63	0,71	1,08	0,26	0,06	0,89	0,56	0,39	2,19	0,27	0,69	1,60	19
—	4,95	2,57	2,82	1,95	0,99	0,02	—	0,88	0,60	0,55	1,21	4,36	0,54	—	20
0,04	3,63	9,38	2,19	0,12	4,02	3,13	0,49	0,65	0,23	1,53	5,24	0,07	2,00	0,21	21
0,04	4,49	11,46	2,30	0,11	7,05	2,18	0,41	0,83	0,34	1,28	4,86	3,19	0,64	0,06	22
—	1,91	1,70	0,92	0,26	0,23	0,25	0,02	0,74	0,08	0,40	1,25	0,01	0,30	1,04	23
—	1,82	2,24	0,87	—	0,18	0,01	0,05	0,93	0,11	0,49	2,61	1,80	0,57	—	24
1,80	27,30	43,93	16,82	3,99	17,82	21,37	2,68	8,54	3,04	8,93	37,12	2,61	15,08	9,09	25
0,38	36,48	67,43	19,24	4,13	26,39	16,20	3,54	7,86	3,40	7,88	29,65	26,43	9,20	3,41	26
0,01	4,72	1,66	2,23	2,21	0,07	—	—	0,23	2,72	0,56	2,95	—	0,26	1,24	27
0,20	6,04	1,38	2,38	1,48	0,02	—	—	0,19	2,81	0,42	1,03	2,11	0,36	—	28
0,04	3,99	2,27	2,37	1,04	0,01	—	—	0,41	2,80	0,35	2,86	—	0,49	1,91	29
0,22	5,33	2,08	2,09	0,42	—	—	—	0,41	3,06	0,37	1,90	3,50	0,22	0,96	30
0,01	5,08	1,61	2,67	0,67	0,01	—	—	0,42	3,52	0,56	2,37	0,02	0,75	1,98	31
0,13	4,53	1,62	2,37	0,32	—	—	—	0,32	3,28	0,46	1,94	3,66	0,24	1,15	32
—	8,94	1,79	2,91	1,85	0,49	—	—	0,34	1,60	0,22	2,10	4,79	0,64	—	33
0,11	2,96	0,72	1,45	1,22	0,21	—	—	0,45	2,09	0,30	1,15	2,01	0,40	—	34
0,11	2,40	0,46	0,61	0,06	—	—	—	0,19	0,81	0,14	0,60	2,42	0,41	0,04	35
0,16	4,06	0,71	1,62	0,70	0,01	—	—	0,46	2,19	0,45	1,01	2,58	0,32	0,95	36
0,06	22,73	7,33	10,18	5,77	0,58	—	—	1,40	10,64	1,69	10,28	4,81	2,14	5,13	37
0,93	25,32	6,97	10,52	4,20	0,24	—	—	2,02	14,24	2,14	7,63	16,28	1,95	3,10	38
—	0,26	0,20	0,03	0,01	0,04	0,40	0,01	0,03	0,06	0,10	1,07	0,01	0,06	—	39
49,36	**283,02**	**127,59**	**114,64**	**15,35**	**126,70**	**55,99**	**8,57**	**31,17**	**29,32**	**38,00**	**146,41**	**10,98**	**34,38**	**30,36**	40
50,92	**378,10**	**191,47**	**113,54**	**17,55**	**99,42**	**51,34**	**12,14**	**27,59**	**31,36**	**38,03**	**138,76**	**104,55**	**25,82**	**11,70**	41

хозов.

625. Посевная площадь в свино

В тыс.

№ строк	Республики, края и области	Тресты	Посевная площадь		Озимые		
						В том числе	
			Всего посева	В том числе зерновые (озимые и яровые)	Всего	Пшеница	Рожь
1	Западная область	Смоленский	8,7	5,7	2,0	0,2	1,8
2		Клинцовский	19,6	13,5	3,4	0,4	3,0
3		Итого	28,3	19,2	5,4	0,6	4,8
4	Московская область	Совхоз «Никоновское»	1,0	0,6	0,2	0,1	0,1
5		Совхоз «Константиново»	0,9	0,4	0,1	0,0	0,1
6		Итого	1,9	1,0	0,3	0,1	0,2
7	Ивановская область	Ивановский	31,4	19,0	5,7	1,8	3,9
8	Кировский край	Кировский	14,2	11,3	2,9	—	2,9
9	Челябинская область	Шадринский	51,1	40,5	8,3	—	8,3
10	Башкирская АССР	Башкирский	23,9	17,7	6,2	—	6,2
11	Татарская АССР	Татарский	23,2	17,6	5,6	0,2	5,4
12	Куйбышевский край	Куйбышевский	56,2	42,3	12,3	—	12,3
13		Ульяновский	57,2	42,7	13,1	2,1	11,0
14		Пензенский	71,3	54,4	14,4	1,2	13,2
15		Мордовский	40,5	33,1	7,3	0,3	7,0
16		Итого	225,2	172,5	47,1	3,6	43,5
17	Оренбургская область	Оренбургский	26,7	21,7	5,0	—	5,0
18	Воронежская область	Воронежский	51,9	35,6	10,1	3,1	7,0
19		Тамбовский	66,7	49,3	12,3	1,9	10,4
20		Итого	118,6	84,9	22,4	5,0	17,4
21	Курская область	Курский	43,2	31,1	8,5	2,0	6,5
22	Саратовский край	Саратовский	139,1	111,2	26,5	0,9	25,6
23		Немцев Поволжья	44,5	35,4	6,3	—	6,3
24		Итого	183,6	146,6	32,8	0,9	31,9

овхозах под урожай 1935 г.

а

Яровые зерновые и бобовые								Подсолнечник	Корнеплоды	Клубнеплоды	Силосные	Травы			Прочие культуры	Кроме того посев многолетних трав под покров	№ строк
Пшеница	Овес	Ячмень	Бобовые	Просо	Кукуруза	Вика	Прочие зерновые и бобовые					Всего	В том числе многолетние				
													Беспокровные данного года	Посева предшествующих лет			
0,2	1,9	0,6	0,3	0,1	—	0,6	—	—	0,1	1,4	—	0,8	—	—	0,7	1,6	1
0,3	4,5	1,8	0,5	0,6	—	2,0	0,4	0,0	0,2	2,4	0,6	2,4	—	0,5	0,5	2,2	2
0,5	6,4	2,4	0,8	0,7	—	2,6	0,4	0,0	0,3	3,8	0,6	3,2	—	0,5	1,2	3,8	3
—	0,3	0,0	—	0,0	—	0,1	—	0,0	0,0	0,0	0,0	0,4	0,1	0,1	0,0	0,1	4
0,0	0,2	0,0	—	0,0	—	0,1	—	—	0,0	0,1	0,0	0,4	—	0,1	0,0	0,1	5
0,0	0,5	0,0	—	0,0	—	0,2	—	0,0	0,0	0,1	0,0	0,8	0,1	0,2	0,0	0,2	6
0,5	8,0	1,6	0,2	0,5	—	2,5	—	—	0,4	1,1	1,6	9,0	—	5,7	0,3	5,8	7
0,6	4,6	1,0	0,8	0,1	—	1,2	0,1	—	0,3	0,3	0,5	1,3	—	—	0,5	1,0	8
2,1	17,1	4,2	5,4	0,3	—	2,9	0,2	0,1	1,0	1,8	1,4	6,2	—	1,2	0,1	1,3	9
0,6	5,5	0,7	0,8	0,8	—	1,1	2,0	0,1	0,5	0,8	0,3	4,2	0,0	1,5	0,3	0,6	10
1,3	5,0	1,7	2,2	0,3	—	1,4	0,1	0,0	0,5	0,8	0,7	3,4	—	1,2	0,2	1,3	11
2,4	13,5	8,5	1,9	2,4	0,0	0,7	0,6	0,2	1,2	0,5	2,0	9,7	0,1	2,9	0,3	1,4	12
2,1	16,0	2,9	4,2	1,6	—	2,8	—	0,4	0,9	1,1	1,6	10,5	0,1	1,2	0,0	1,8	13
0,9	23,5	2,3	4,5	2,8	—	6,0	—	0,3	1,1	1,8	0,9	12,1	—	2,1	0,7	1,5	14
0,5	15,5	2,1	2,9	1,6	—	3,2	—	0,1	0,4	1,0	0,4	5,5	0,1	1,0	—	3,3	15
5,9	68,5	15,8	13,5	8,4	0,0	12,7	0,6	1,0	3,6	4,4	4,9	37,8	0,3	7,2	1,0	8,0	16
2,2	8,3	4,4	0,5	0,9	0,0	—	0,4	0,1	0,1	0,3	0,7	3,5	0,7	1,3	0,3	0,1	17
0,7	10,1	6,0	3,0	2,6	0,8	2,3	—	0,4	1,1	1,3	1,3	11,3	—	2,5	0,9	2,4	18
0,9	20,8	3,8	2,4	4,4	0,1	4,6	—	0,4	1,1	1,8	1,2	12,4	0,0	1,6	0,5	3,1	19
1,6	30,9	9,8	5,4	7,0	0,9	6,9	—	0,8	2,2	3,1	2,5	23,7	0,0	4,1	1,4	5,5	20
0,4	9,8	4,3	0,7	2,3	0,2	4,9	0,0	0,3	1,1	1,3	0,9	7,8	0,0	1,8	0,7	3,5	21
2,9	42,6	22,4	6,5	7,0	0,0	3,3	—	0,6	2,8	1,4	2,7	19,6	0,8	3,3	0,8	0,5	22
1,8	6,3	16,2	0,1	4,5	0,1	0,0	0,1	0,3	0,4	0,2	1,0	6,8	0,3	3,9	0,4	0,2	23
4,7	48,9	38,6	6,6	11,5	0,1	3,3	0,1	0,9	3,2	1,6	3,7	26,4	1,1	7,2	1,2	0,7	24

625. Посевная площадь в свино

В тыс.

№ строк	Республики, края и области	Тресты	Посевная площадь		Озимые		
			Всего посева	В том числе зерновые (озимые и яровые)	Всего	В том числе	
						Пшеница	Рожь
1	Северокавказский край	Северокавказский	36,1	27,7	9,3	3,2	1,3
2	Азово-Черноморский край	Азово-Черноморский	117,1	95,6	18,4	13,8	4,6
3	Казакская АССР	Кустанайский	24,7	22,8	1,3	—	1,3
4	Омская область	Омский	48,3	38,6	1,1	—	1,1
5	Западносибирский край	Новосибирский	63,2	52,2	7,0	—	7,0
6	Красноярский край	Красноярский	15,6	13,1	2,2	—	2,2
7	Восточносибирский край	Иркутский	13,9	12,5	1,4	—	1,4
8	УССР	Одесский	76,6	58,3	15,2	12,7	2,5
9		Днепропетровский	53,0	36,2	10,4	8,0	2,4
10		Харьковский	48,5	38,6	10,6	6,4	4,2
11		Полтавский	42,5	29,8	8,6	5,4	3,2
12		Совхоз «Шведская могила»	0,15	0,05	0,0	0,0	0,0
13		Киевский	29,8	20,9	7,2	3,9	3,3
14		Черниговский	25,4	20,8	7,3	2,0	5,3
15		Донецкий	48,6	38,4	11,3	8,1	3,2
16		Винницкий	14,5	8,7	3,3	1,7	1,6
17		Итого	339,0	251,7	73,9	48,2	25,7
18	БССР	Могилевский	25,1	16,1	5,1	0,5	4,6
19		Оршанский	24,6	15,0	5,0	0,6	4,4
20		Минский	23,7	13,3	4,6	0,5	4,1
21		Белорусские молокотресты	45,5	26,8	10,0	1,7	8,3
22		Итого	118,9	71,2	24,7	3,3	21,4
23	**СССР**	**Всего по системе свиносовхозов**	**1548,1**	**1168,5**	**289,5**	**82,7**	**202,0**

Примечание. Данные предварительные.

совхозах под урожай 1935 г.

га

Яровые зерновые и бобовые								Подсолнечник	Корнеплоды	Клубнеплоды	Силосные	Травы			Прочие культуры	Кроме того посев многолетних трав под покров	№ строк
												Всего	В том числе многолетние				
Пшеница	Овес	Ячмень	Бобовые	Просо	Кукуруза	Вика	Прочие зерновые и бобовые						Беспокровные данного года	Посева предшествующих лет			
—	4,4	5,6	0,1	0,6	7,0	0,1	0,6	1,1	0,5	0,2	0,7	5,4	0,5	0,8	0,5	1,9	1
2,4	11,3	38,7	0,0	2,2	21,7	0,0	0,9	1,3	1,8	0,6	2,6	13,6	2,1	2,8	1,6	0,4	2
5,7	9,0	2,0	—	4,8	—	—	—	0,1	0,1	0,2	0,8	0,5	0,1	0,2	0,2	—	3
7,4	17,7	10,7	0,1	0,8	—	0,8	—	—	0,9	0,8	1,2	6,1	0,0	1,4	0,7	1,0	4
6,2	24,9	0,6	0,2	0,6	—	0,9	11,8	—	0,4	0,5	—	1,3	—	...	8,8	0,2	5
0,5	2,6	0,6	0,1	—	—	—	7,1	—	0,1	0,2	—	...	—	...	2,2	0,4	6
1,3	4,9	1,5	0,9	0,1	—	0,4	2,0	—	0,1	0,1	—	...	—	...	1,2	0,3	7
0,1	7,1	27,7	...	2,5	3,8	1,5	0,4	1,2	1,4	0,6	2,3	12,1	0,7	3,5	0,7	2,0	8
0,0	5,5	12,9	0,1	3,1	2,8	1,4	—	0,7	1,2	0,4	1,8	11,2	2,1	2,3	1,5	1,5	9
0,1	6,9	10,6	0,7	4,0	3,8	1,7	0,2	0,5	1,3	0,8	1,2	4,4	0,3	...	1,7	2,5	10
0,0	4,6	8,2	0,5	2,7	3,8	1,4	0,0	0,7	1,3	0,9	1,2	6,8	0,2	1,5	1,8	1,2	11
—	0,0	0,0	—	0,0	—	0,0	—	—	0,0	0,0	0,0	0,1	—	—	—	0,0	12
—	4,7	3,6	0,3	1,1	1,0	2,4	0,6	0,1	0,8	1,8	0,8	4,0	0,3	1,1	1,4	3,4	13
—	4,7	2,6	0,1	1,0	1,3	2,9	0,9	—	0,9	1,4	—	2,1	—	...	0,2	3,0	14
—	4,5	11,9	—	4,0	4,0	2,7	—	—	1,0	0,4	2,0	5,8	0,1	...	1,0	—	15
—	1,3	2,7	0,1	0,5	0,1	0,7	0,0	0,1	0,8	0,4	0,5	3,8	0,1	1,0	0,2	2,2	16
0,2	39,3	80,2	1,8	18,9	20,6	14,7	2,1	3,3	8,7	6,7	9,8	50,3	3,8	9,4	8,5	15,8	17
0,3	5,0	1,9	0,3	0,8	—	2,0	0,7	0,0	0,3	3,1	0,6	3,4	0,6	—	1,6	1,9	18
0,3	4,6	2,3	0,2	0,1	—	2,1	0,4	—	0,4	3,3	0,6	4,6	—	2,5	0,7	3,1	19
0,2	4,4	1,6	0,3	0,2	—	1,6	0,4	—	0,3	3,2	0,6	5,3	—	2,5	1,0	2,9	20
0,4	8,3	2,3	0,5	1,2	—	3,1	1,0	—	1,3	5,7	1,3	8,5	0,1	3,7	1,9	6,2	21
1,2	22,3	8,1	1,3	2,3	—	8,8	2,5	0,0	2,3	15,3	3,1	21,8	0,7	8,7	5,2	14,1	22
5,3	**349,9**	**232,5**	**41,4**	**63,1**	**50,5**	**65,4**	**30,9**	**9,1**	**28,1**	**44,0**	**36,0**	**226,3**	**9,4**	**55,2**	**36,1**	**65,9**	23

626. Размер посевной площади на 100 основных свиноматок 1934 г.

Республики, края и области	Тресты	На 100 основных свиноматок приходится га посевной площади		
		Всего	В том числе	
			Бобовых зерновых	Корнеклубнеплодов
Западная область	Смоленский	341	39	30
	Клинцовский	404	45	30
	В среднем	377	42	30
Ивановская область	Ивановский	150	17	1
Челябинская область	Шадринский	824	61	28
Башкирская АССР	Башкирский	975	113	36
Татарская АССР	Татарский	894	137	44
Бывш. Средневолжский край	Самарский	946	56	13
	Ульяновский	990	118	24
	Пензенский	962	135	32
	Мордовский	1 869	355	67
	В среднем	1 048	123	28
Воронежская область	Воронежский	956	119	39
	Тамбовский	905	127	35
	В среднем	925	124	37
Курская область	Курский	803	91	33
Саратовский край	Саратовский	972	49	21
	Немцев Поволжья	1 126	28	12
	В среднем	1 002	46	19
Северокавказский край	Северокавказский	733	16	16
Азово-Черноморский край	Азово-Черноморский	1 008	12	16
Казакская АССР	Кустанайский	713	—	10
Западносибирский край	Новосибирский	664	35	15
	Омский	954	13	22
	Кузбасский	759	9	25
	В среднем	723	21	17
Восточносибирский край	Восточносибирский	510	65	16
УССР	Одесский	581	11	13
	Днепропетровский	538	25	9
	Харьковский	652	50	25
	Киевский	659	73	49
	Черниговский	500	62	32
	Донецкий	742	35	17
	Винницкий	446	29	34
	В среднем	604	37	22
БССР	Могилевский	553	60	75
	Оршанский	413	41	67
	Минский	389	45	69
	В среднем	442	47	70
СССР	**В среднем по системе свиносовхозов**	**862**	**66**	**39**

627. Обеспеченность посевов парами и зябью в свиносовхозах 1933—1934 гг.

Республики, края и области	Тресты	Годы	% посева озимых по парам	% посева яровых		
				По парам	По зяби	Всего по парам и зяби
Западная область	Смоленский	1933	46,2	—	...	...
		1934	70,3	—	25,5	25,5
	Клинцовский	1933	69,7	—	...	...
		1934	73,5	—	31,5	31,5
	В среднем	1933	60,9	—	49,3	49,3
		1934	72,1	—	29,2	29,2
Ивановская область	Ивановский	1933	24,5	4,9	36,1	41,0
		1934	91,2	0,6	25,7	26,3
Горьковский край	Горьковский	1933	86,5	—	35,1	35,1
Челябинская область	Шадринский	1933	100,0	1,1	10,3	11,4
		1934	96,4	4,7	40,5	45,2
Башкирская АССР	Башкирский	1933	88,3	—	45,6	45,6
		1934	91,8	1,9	48,1	50,0
Татарская АССР	Татарский	1933	67,2	—	32,0	32,0
		1934	72,7	—	87,6	87,6
Бывш. Средневолжский край	Самарский	1933	93,4	—	38,8	38,8
		1934	100,0	6,2	64,2	70,4
	Ульяновский	1933	100,0	—	—	—
		1934	92,1	1,6	53,6	55,2
	Пензенский	1933	87,9	—	—	—
		1934	85,4	—	36,4	36,4
	Мордовский	1933	89,6	0,8	40,0	40,8
		1934	71,2	—	39,5	39,5
	В среднем	1933	93,1	0,1	39,0	39,1
		1934	89,7	2,4	49,6	52,0
Бывш. ЦЧО	Воронежский	1933	66,5	—	25,3	25,3
	Тамбовский	1933	87,0	—	27,5	27,5
	В среднем	1933	75,3	—	26,3	26,3
Воронежская область	Воронежский	1934	74,5	1,1	30,2	31,3
	Тамбовский	1934	98,4	—	21,1	21,1
	В среднем	1934	87,5	0,4	24,8	25,2
Курская область	Курский	1934	90,5	—	21,1	21,1
Саратовский край	Саратовский	1933	100,0	—	13,4	13,4
		1934	83,9	0,1	21,8	21,9
	Немцев Поволжья	1933	89,1	—	9,6	9,6
		1934	100,0	—	18,0	18,0
	В среднем	1933	98,1	—	12,6	12,6
		1934	86,0	0,1	20,9	21,0
Северокавказский край (в старых границах)	Северокавказский	1933	61,3	—	18,2	18,2
Северокавказский край (в новых границах)		1934	50,0	—	10,4	10,4
Азово-Черноморский край	Азово-Черноморский	1934	67,2	0,3	12,8	13,1

627. Обеспеченность посевов парами и зябью в свиносовхозах 1933—1934 гг.

Республики, края и области	Тресты	Годы	% посева озимых по парам	% посева яровых		
				По парам	По зяби	Всего по парам и зяби
Казакская АССР	Кустанайский	1933	87,5	—	16,8	16,8
		1934	100,0	—	5,9	5,9
	Семипалатинский	1933	100,0	—	14,4	14,4
	В среднем	1933	93,7	—	15,6	15,6
		1934	100,0	—	5,9	5,9
Западносибирский край	Новосибирский	1933	100,0	4,5	9,6	14,1
		1934	96,3	6,5	18,7	25,2
	Омский	1933	100,0	—	—	—
		1934	100,0	18,5	22,1	40,6
	Кузбасский	1933	100,0	—	—	—
		1934	96,0	3,9	27,6	31,5
	В среднем	1933	100,0	4,5	9,6	14,1
		1934	96,6	11,6	21,7	33,3
Восточносибирский край	Восточносибирский	1933	100,0	2,1	8,1	10,2
		1934	78,5	3,4	4,0	7,4
УССР	Одесский	1933	52,8	—	16,6	16,6
		1934	100,0	—	12,6	12,6
	Днепропетровский	1933	71,5	—	15,6	15,6
		1934	94,2	—	23,7	23,7
	Харьковский	1933	82,4	—	31,4	31,4
		1934	75,1	—	28,6	28,6
	Киевский	1933	32,9	—	25,4	25,4
		1934	72,2	—	25,8	25,8
	Черниговский	1933	52,6	—	—	—
		1934	87,7	0,6	41,0	41,6
	Донецкий	1933	91,3	—	21,1	21,1
		1934	81,9	1,1	33,7	34,8
	Винницкий	1933	68,6	—	53,3	53,3
		1934	78,1	—	37,6	37,6
	В среднем	1933	67,1	—	24,5	24,5
		1934	84,9	0,2	26,6	26,8
БССР	Могилевский	1933	39,3	—	41,4	41,4
		1934	64,7	—	28,2	28,2
	Оршанский	1933	31,9	—	39,2	39,2
		1934	36,0	6,8	43,5	50,3
	Минский	1933	43,1	—	46,3	46,3
		1934	50,0	0,6	47,4	48,0
	Гомельский молокотрест	1934	46,2	—	25,2	25,2
	Витебский молокотрест	1934	43,5	—	18,6	18,6
	Минский молокотрест	1934	—	—	22,2	22,2
	В среднем	1933	38,3	—	42,4	42,4
		1934	41,1	1,6	33,2	34,8
ЗСФСР	Грузинский	1933	—	—	8,7	8,7
СССР	**В среднем по системе свиносовхозов**	**1933**	**76,4**	**0,6**	**24,4**	**25,0**
		1934	**80,7**	**1,9**	**28,7**	**30,6**

628. Обеспеченность яровых посевов парами и зябью в свиносовхозах 1935 г.

Республики, края и области	Тресты	Всего посеяно яровых (тыс. га)	В том числе в %		
			По парам	По зяби	Всего по парам и зяби
Западная область	Смоленский	6,7	—	67,2	67,2
	Клинцовский	15,7	1,2	54,8	56,0
	Итого	22,4	0,9	58,5	59,4
Московская область	Совхоз «Никоновское»	0,7	—	57,1	57,1
	Совхоз «Константиново»	0,7	—	71,4	71,4
	Итого	1,4	—	64,3	64,3
Ивановская область	Ивановский	20,0	3,0	38,5	41,5
Кировский край	Кировский	11,3	—	41,6	41,6
Челябинская область	Шадринский	41,6	3,6	32,0	35,6
Башкирская АССР	Башкирский	16,2	1,8	97,5	99,3
Татарская АССР	Татарский	16,4	—	95,7	95,7
Куйбышевский край	Куйбышевский	41,0	1,5	62,0	63,5
	Ульяновский	42,9	0,9	59,2	60,1
	Пензенский	54,8	—	60,9	60,9
	Мордовский	32,2	0,6	57,1	57,7
	Итого	170,9	0,7	60,0	60,7
Оренбургская область	Оренбургский	20,4	1,0	60,8	61,8
Воронежская область	Воронежский	39,3	—	62,6	62,6
	Тамбовский	52,8	—	53,2	53,2
	Итого	92,1	—	57,2	57,2
Курская область	Курский	32,9	—	54,4	54,4
Саратовский край	Саратовский	109,3	—	29,1	29,1
	Немцев Поволжья	34,3	4,1	39,1	43,2
	Итого	143,6	1,0	31,5	32,5
Северокавказский край	Северокавказский	26,0	0,4	46,1	46,5
Азово-Черноморский край	Азово-Черноморский	95,9	0,5	34,6	35,1
Казакская АССР	Кустанайский	23,2	—	9,9	9,9
Омская область	Омский	45,8	17,2	11,1	28,3
Западносибирский край	Новосибирский	56,2	6,8	25,8	32,6
Красноярский край	Красноярский	13,4	7,4	6,0	13,4
Восточносибирский край	Иркутский	12,5	17,6	2,4	20,0
УССР	Одесский	57,9	—	65,1	65,1
	Днепропетровский	40,3	—	73,9	73,9
	Харьковский	37,9	1,6	86,0	87,6
	Полтавский	32,4	1,2	87,1	88,3
	Совхоз «Шведская могила»	0,1	—	...	...
	Киевский	21,5	—	81,4	81,4
	Черниговский	18,1	—	81,8	81,8
	Донецкий	37,3	—	71,6	71,6
	Винницкий	10,2	2,9	91,2	94,1
	Итого	255,7	0,5	77,0	77,5
БССР	Могилевский	20,0	1,5	61,5	63,0
	Оршанский	17,1	—	84,2	84,2
	Минский	16,6	0,6	69,9	70,5
	Белорусские молокотресты	31,8	0,3	77,4	77,7
	Итого	85,5	0,6	73,6	74,2
СССР	**Всего по системе свиносовхозов**	**1203,4**	**1,9**	**52,3**	**54,2**

Примечание. Данные предварительные.

629. Сенокошение в свиносовхозах

1931 — 1934 гг.

Республики, края и области	Тресты	1931		1932		1933		1934	
		Скошено (тыс. га)	Сбор сена в цент. с га	Скошено (тыс. га)	Сбор сена в цент. с га	Скошено (тыс. га)	Сбор сена в цент. с га	Скошено (тыс. га)	Сбор сена в цент. с га
Ленинградская область	Ленинградский	7,4	13,0	—	—	—	—	—	—
Западная область	Смоленский	11,4	11,2	21,8	8,8	9,5	16,4	9,8	11,7
	Клинцовский					10,1	10,2	8,5	10,3
	Итого	11,4	11,2	21,8	8,8	19,6	13,2	18,3	11,1
Московская область	Московский	4,7	13,4	—	—	—	—	—	—
Ивановская область	Ивановский	1,4	14,3	2,6	7,7	10,8	15,2	15,1	15,5
Горьковский край	Горьковский	1,8	10,0	3,0	14,7	4,1	14,4	—	—
Челябинская область	Шадринский	15,2	5,3	17,8	15,1	18,7	7,7	13,8	9,9
Башкирская АССР	Башкирский	4,5	5,6	6,6	4,1	5,9	11,7	3,8	9,1
Татарская АССР	Татарский	3,0	11,0	6,9	10,2	6,1	13,3	5,5	15,5
Бывш. Средневолжский край	Самарский	31,8	12,0	50,7	9,1	20,7	7,8	16,8	8,0
	Ульяновский					10,8	6,5	7,9	8,7
	Пензенский					14,3	10,2	8,4	9,7
	Мордовский			8,5	10,6	6,1	17,6	4,7	9,5
	Итого	31,8	12,0	59,2	9,5	51,9	9,3	37,8	9,1
Воронежская область	Воронежский	20,9	11,6	24,0	10,4	20,1	13,2	7,0	10,6
	Тамбовский			13,8	10,3	12,6	16,3	9,0	10,6
	Итого	20,9	11,6	37,8	10,4	32,7	14,4	16,0	10,6
Курская область	Курский	—	—	—	—	—	—	10,6	9,3
Саратовский край	Саратовский	17,8	9,4	30,1	6,7	20,7	8,1	13,1	8,4
	Немцев Поволжья	6,2	9,8	11,4	6,3	8,0	6,6	6,9	4,6
	Итого	24,0	9,5	41,5	6,6	28,7	7,7	20,0	7,0
Северокавказский край	Северокавказский	30,7	9,1	40,0	8,9	28,0	15,8	3,2	9,3
Азово-Черноморский край	Азово-Черноморский							15,5	8,1
Казакская АССР	Кустанайский	16,7	5,4	14,4	12,4	13,3	4,9	16,1	5,1
	Семипалатинский			4,8	8,2	14,1	4,6	—	—
	Итого	16,7	5,4	19,2	11,4	27,4	4,8	16,1	5,1
Западносибирский край	Новосибирский	48,1	8,3	41,8	8,7	16,5	10,9	15,2	8,6
	Омский					14,0	3,3	8,5	10,6
	Кузбасский					9,9	9,0	9,5	8,1
	Итого	48,1	8,3	41,8	8,7	40,4	7,8	33,2	9,0
Восточносибирский край	Восточносибирский	5,2	8,5	10,2	8,1	8,8	11,1	6,2	8,2
Дальневосточный край	Дальневосточный	1,6	14,4	1,7	18,3	—	—	—	—
УССР	Одесский	62,5	9,4	10,7	8,3	10,6	25,9	9,5	11,3
	Днепропетровский			10,3	11,0	7,6	22,5	5,4	9,5
	Харьковский			23,9	12,9	17,2	16,9	9,5	9,0
	Киевский			11,7	11,4	11,9	13,1	11,4	7,0
	Черниговский					6,4	19,9	7,0	8,9
	Донецкий			9,4	11,6	6,0	18,0	5,0	6,8
	Винницкий			2,6	14,7	4,2	16,7	3,7	11,2
	Итого	62,5	9,4	68,6	11,5	63,9	18,7	51,5	8,8
БССР	Могилевский	24,5	12,8	9,8	12,3	8,6	14,8	8,8	7,8
	Оршанский			14,1	10,9	11,3	16,2	12,2	8,3
	Минский			12,6	9,2	9,4	28,9	9,6	8,8
	Гомельский молокотрест	—	—	—	—	34,1	...	15,0	8,8
	Витебский молокотрест	—	—	—	—			5,5	11,0
	Минский молокотрест	—	—	—	—			15,8	9,4
	Итого	24,5	12,8	36,5	10,7	63,4	...	66,9	8,9
ЗСФСР	Грузинский	0,9	9,0	1,5	15,4	0,8	17,5	—	—
СССР	Всего по системе свиносовхозов	316,3	9,7	416,7	9,8	411,2	12,5	333,5	9,2

630. Производство и поступление кормов в свиносовхозах (в расчете на одну средне-годовую матку с приплодом) 1932—1933 гг.

В центнерах

Республики, края и области	Тресты	Годы	Произведено кормов в своем хозяйстве				Поступило концентратов от государства
			Концентратов	Корнеклубнеплодов	Силоса	Сена сеяных трав	
Западная область	Смоленский	1932	3,8	14,0	3,7	2,8	11,3
		1933	4,5	7,8	7,9	21,7	12,4
	Клинцовский	1933	1,8	33,3	16,1	11,4	18,1
	В среднем	1932	3,8	14,0	3,7	2,8	11,3
		1933	2,1	30,2	12,0	16,1	15,5
Ивановская область	Ивановский	1932	4,9	16,0	1,1	2,8	15,1
		1933	5,8	10,9	5,2	12,0	22,6
Горьковский край	Горьковский	1932	8,3	8,9	0,7	11,0	8,0
		1933	21,0	8,8	10,6	10,8	10,1
Челябинская область	Шадринский	1932	4,5	6,3	1,6	3,5	6,8
		1933	6,0	6,6	2,4	3,6	13,9
Башкирская АССР	Башкирский	1932	3,9	10,1	10,5	8,1	10,6
		1933	17,9	7,0	11,2	6,8	12,3
Татарская АССР	Татарский	1932	4,3	3,4	10,5	2,5	10,5
		1933	16,8	3,8	9,8	9,6	15,0
Бывш. Средневолжский край	Самарский	1932	2,4	10,9	1,7	3,3	12,4
		1933	7,1	0,8	3,2	15,6	17,5
	Ульяновский	1932	4,6	6,0	9,8	7,5	8,8
		1933	9,5	8,0	7,2	5,8	9,6
	Пензенский	1932	5,2	7,8	7,7	6,4	7,1
		1933	14,4	7,3	2,8	11,8	7,8
	Мордовский	1932	7,0	3,1	19,2	11,1	9,8
		1933	26,6	16,0	10,6	25,8	13,3
	В среднем	1932	4,3	8,6	7,5	6,9	9,3
		1933	11,9	4,6	4,8	9,1	12,1
Бывш. ЦЧО	Воронежский	1932	5,8	16,3	9,6	9,0	8,6
		1933	5,7	12,0	8,3	11,1	13,7
	Тамбовский	1932	6,5	6,6	6,4	6,2	10,0
		1933	17,7	12,2	8,8	17,6	10,0
	В среднем	1932	5,9	8,2	8,2	8,0	9,2
		1933	10,7	12,1	8,5	13,8	12,2
Саратовский край	Саратовский	1932	4,8	2,0	6,8	4,4	6,4
		1933	17,6	2,5	3,0	5,4	9,0
	Немцев Поволжья	1932	2,6	1,1	2,8	2,8	6,5
		1933	17,8	6,5	3,3	5,8	10,6
	В среднем	1932	3,9	1,8	6,1	3,6	6,4
		1933	17,6	4,2	3,1	5,5	10,0
Северокавказский край (в старых границах)	Северокавказский	1932	11,4	13,6	14,4	14,7	9,7
		1933	16,3	12,0	7,3	12,7	11,7

630. Производство и поступление кормов в свиносовхозах (в расчете на одну средне-годовую матку с приплодом) 1932—1933 гг.

В центнерах

Республики, края и области	Тресты	Годы	Произведено кормов в своем хозяйстве				Поступило концентратов от государства
			Концентратов	Корнеклубнеплодов	Силоса	Сена сеяных трав	
Казакская АССР	Кустанайский	1932	3,3	2,2	0,5	1,5	6,8
		1933	6,4	1,3	6,6	2,2	10,0
	Семипалатинский	1932	6,0	0,6	17,0	11,3	13,1
		1933	21,1	1,0	0,3	8,8	25,8
	В среднем	1932	4,1	1,7	5,2	4,3	10,6
		1933	10,6	1,2	3,0	4,5	18,1
Западносибирский край	Новосибирский	1932	10,7	2,0	6,5	3,1	8,1
		1933	10,4	1,2	7,5	4,1	10,5
	Омский	1933	12,2	4,2	6,4	0,8	16,7
	Кузбасский	1933	9,7	4,4	8,3	1,3	11,0
	В среднем	1932	10,7	2,0	6,5	3,1	8,1
		1933	10,7	2,9	7,8	2,4	12,6
Восточносибирский край	Восточносибирский	1932	8,7	3,0	3,8	15,2	11,7
		1933	12,3	1,7	21,1	12,6	13,6
Дальневосточный край	Дальневосточный	1932	6,7	1,3	3,7	1,8	10,0
УССР	Одесский	1932	4,8	7,9	20,2	2,7	9,6
		1933	17,4	15,0	13,3	17,9	10,0
	Днепропетровский	1932	6,8	8,2	7,7	7,9	10,9
		1933	19,4	10,4	9,4	12,4	10,3
	Харьковский	1932	2,2	9,6	9,2	2,0	12,9
		1933	18,6	15,6	4,2	9,8	10,5
	Киевский	1932	6,0	5,2	7,0	14,3	18,4
		1933	9,7	25,8	2,6	17,8	10,7
	Черниговский	1932	3,4	1,1	16,4	9,3	17,9
		1933	5,1	12,8	4,8	17,2	11,2
	Донецкий	1932	9,6	16,2	8,5	7,9	—
		1933	16,4	10,2	13,3	12,4	9,6
	Винницкий	1932	5,0	13,2	9,6	4,1	9,4
		1933	11,6	22,5	5,8	14,7	11,1
	В среднем	1932	4,9	8,5	11,4	4,8	11,4
		1933	16,0	15,1	8,7	13,9	10,3
БССР	Могилевский	1932	2,2	24,4	12,4	3,5	7,1
		1933	5,0	23,1	24,3	11,4	16,4
	Оршанский	1932	2,2	21,8	8,7	3,8	18,4
		1933	5,7	18,2	5,3	14,4	16,8
	Минский	1932	2,6	17,1	10,0	3,2	7,6
		1933	20,6	35,3	9,3	30,1	16,0
	В среднем	1932	2,4	20,3	10,3	3,4	10,4
		1933	10,8	25,8	12,3	19,2	16,4
ЗСФСР	Грузинский	1932	0,9	2,5	5,4	2,3	7,1
		1933	3,7	8,6	1,2	14,3	18,7
СССР	Племсовхозы	1932	6,4	27,0	41,8	9,6	25,0
	В среднем по системе свиносовхозов	**1932**	**5,6**	**9,2**	**9,3**	**4,5**	**11,1**
		1933	**12,9**	**10,4**	**7,4**	**10,7**	**12,2**

631. Энергетические ресурсы свиносовхозов на 1 января 1935 г.

Республики, края и области	Тресты	Мощность			% трактор-ной тяги	Приходится га посевной площади на 1 НР
		Тракторы НР	Живая тяга в переводе на НР	Всего трактор-ной и живой тяги НР		
Западная область	Смоленский	1 920	665	2 585	74,3	5,8
	Клинцовский	2 545	625	3 170	80,3	6,0
	Итого	4 465	1 290	5 755	77,6	5,9
Ивановская область	Ивановский	5 287	528	5 815	90,9	5,5
Челябинская область	Шадринский	6 353	715	7 068	89,9	6,9
Башкирская АССР	Башкирский	2 315	455	2 770	83,6	8,7
Татарская АССР	Татарский	2 290	475	2 765	82,8	8,2
Бывш. Средневолжский край	Самарский	8 903	1 040	9 943	89,5	8,6
	Ульяновский	5 579	743	6 322	88,2	9,6
	Пензенский	6 992	946	7 938	88,1	9,3
	Мордовский	4 161	533	4 694	88,6	9,4
	Итого	25 635	3 262	28 897	88,7	9,1
Воронежская область	Воронежский	6 054	1 078	7 132	84,9	7,1
	Тамбовский	7 587	980	8 567	88,6	8,5
	Итого	13 641	2 058	15 699	86,9	7,9
Курская область	Курский	5 753	1 151	6 904	83,3	7,5
Саратовский край	Саратовский	16 168	1 503	17 671	91,5	8,3
	Немцев Поволжья	4 368	243	4 611	94,7	9,1
	Итого	20 536	1 746	22 282	92,2	8,4
Северокавказский край	Северокавказский	3 702	516	4 218	87,8	7,8
Азово-Черноморский край	Азово-Черноморский	15 354	1 449	16 803	91,4	7,5
Казакская АССР	Кустанайский	2 961	286	3 247	91,2	6,7
Западносибирский край	Новосибирский	6 280	966	7 246	86,7	6,7
	Омский	6 820	675	7 495	91,0	7,3
	Кузбасский	3 505	490	3 995	87,7	5,2
	Итого	16 605	2 131	18 736	88,6	6,6
Восточносибирский край	Восточносибирский	2 993	805	3 798	78,8	5,3

631. Энергетические ресурсы свиносовхозов на 1 января 1935 г.

Республики, края и области	Тресты	Мощность			% тракторной тяги	Приходится га посевной площади на 1 НР
		Тракторы НР	Живая тяга в переводе на НР	Всего тракторной и живой тяги НР		
УССР	Одесский	8 407	1 068	9 475	88,7	7,1
	Днепропетровский	5 846	896	6 742	86,7	7,7
	Харьковский	9 312	1 886	11 198	83,2	7,8
	Киевский	3 730	1 041	4 771	78,2	6,9
	Черниговский	2 697	770	3 467	77,8	7,8
	Донецкий	5 763	675	6 438	89,5	7,9
	Винницкий	1 600	600	2 200	72,7	6,9
	Итого	37 355	6 936	44 291	84,3	7,5
БССР	Могилевский	2 842	955	3 797	74,8	6,3
	Оршанский	2 684	1 015	3 699	72,6	6,5
	Минский	2 510	985	3 495	71,8	6,8
	Белорусские молокотресты	5 310	1 931	7 241	73,3	6,2
	Итого	13 346	4 886	18 232	73,2	6,4
СССР	**Всего по системе свиносовхозов**	**178 591**	**28 689**	**207 280**	**86,2**	**7,5**

Примечание. Коэфициент перевода живой тяговой силы в НР принят для лошади—0,5; вола—0,33; верблюда—0,6.

632. Парк тракторов, комбайнов и основных сельскохозяйственных машин в свиносовхозах на 1 января 1935 г.

Название машин	Штук	Название машин	Штук
Тракторы	12 153	Молотилки простые	228
Грузовые автомашины	1 316	Культиваторы тракторные	1 856
Легковые »	383	» конные	6 396
Комбайны	210	Сеялки тракторные	4 668
Жатки-самосброски	3 142	» конные	5 113
Лобогрейки	4 967	Силосорезки	1 957
Сенокосилки тракторные	1 700	Корнерезки	1 967
» конные	4 510	Жмыходробилки	1 023
Пиккера кукурузные	229	Плуги тракторные лемешные	10 875
Молотилки сложные	2 250	Плуги конные	22 721
» полусложные	324		

633. Тракторный парк свиносовхозов по маркам на 1 января 1931 — 1935 гг.

Марки	Количество тракторов (штук)					Мощность (HP)				
	1931	1932	1933	1934	1935	1931	1932	1933	1934	1935
Все марки	1 788	3 188	5 659	8 845	12 153	19 090	36 500	74 727	125 388	178 591
В том числе:										
А. Отечественные	—	—	2 446	5 790	10 173	—	—	36 690	86 135	151 681
% к общему количеству	—	—	43,2	65,5	83,7	—	—	49,1	68,7	84,9
Из них:										
СТЗ и ХТЗ 15/30	—	—	2 446	5 635	9 823	—	—	36 690	84 585	147 345
ЧТЗ 48/60	—	—	—	—	22	—	—	—	—	1 056
Б. Импортные	1 788	3 188	3 213	3 055	1 980	19 090	36 500	38 037	39 253	26 910
% к общему количеству	100,0	100,0	56,8	34,5	16,3	100,0	100,0	50,9	31,3	15,1
Из них:										
КП 48/60	—	—	—	26	13	—	—	—	1 269	624
КП 25/30	—	—	—	21	17	—	—	—	525	425
Фордзон 10/20	1 311	1 770	1 790	1 866	1 056	13 110	17 700	17 900	18 749	10 560
Интернационал 10/20	252	270	223	272	109	2 520	2 700	2 230	2 735	1 090
Интернационал 15/30	35	569	304	77	30	525	8 535	4 560	1 155	450
Интернационал 22/36	15	327	489	535	313	330	7 194	10 758	11 811	6 886

634. Тракторный и автомобильный парк свиносовхозов на 1 января 1934—1935 гг.

Республики, края и области	Тресты	Тракторы					Автомашины					
		1934		1935			Грузовые				Легковые (шт.)	
				Количество тракторов			1934		1935			
		Количество тракторов (шт.)	Мощность НР	Всего (шт.)	В т. ч. СТЗ и ХТЗ	Мощность НР	Штук	Тоннаж	Штук	Тоннаж	1934	1935
Западная область	Смоленский	144	1 750	145	76	1 920	10	20,0	15	27,5	3	6
	Клинцовский	175	2 205	197	115	2 545	12	20,0	17	29,0	2	4
	Итого	319	3 955	342	191	4 465	22	40,0	32	56,5	5	10
Ивановская область	Ивановский	328	4 722	348	211	5 287	45	79,5	49	77,0	1	7
Горьковский край	Горьковский	128	1 700	—	—	—	7	11,5	—	—	1	—
Челябинская область	Шадринский	359	4 890	441	343	6 353	31	66,5	43	91,0	7	18
Башкирская АССР	Башкирский	124	1 620	155	148	2 315	11	24,5	19	45,5	4	7
Татарская АССР	Татарский	102	1 325	156	146	2 290	21	45,5	29	65,5	3	5
Бывш. Средневолжский край	Самарский	381	5 657	593	464	8 903	34	76,0	58	127,0	17	23
	Ульяновский	263	3 829	366	305	5 579	21	47,5	35	70,5	3	8
	Пензенский	347	4 770	485	377	6 992	25	52,5	41	72,5	3	9
	Мордовский	128	1 845	266	239	4 161	15	30,5	26	49,5	2	6
	Итого	1 119	16 101	1 710	1 385	25 635	95	206,5	160	319,5	25	46
Воронежская область	Воронежский	458	6 181	420	352	6 054	46	89,0	39	78,5	13	25
	Тамбовский	415	5 681	538	427	7 587	38	70,0	61	104,5	9	18
	Итого	873	11 862	958	779	13 641	84	159,0	100	183,0	22	43
Курская область	Курский	—	—	406	331	5 753	—	—	53	106,0	—	—
Саратовский край	Саратовский	853	12 784	1 054	960	16 168	76	171,0	107	232,5	20	24
	Немцев Поволжья	176	2 558	288	271	4 368	15	27,5	24	41,0	4	6
	Итого	1 029	15 342	1 342	1 231	20 536	91	198,5	131	273,5	24	30
Северокавказский край	Северокавказский	814	12 154	244	238	3 702	69	133,5	26	58,0	33	3
Азово-Черноморский край	Азово-Черноморский			1 006	786	15 354			90	190,0		43

634. Тракторный и автомобильный парк свиносовхозов на 1 января 1934 — 1935 гг.

Республики, края и области	Тресты	Тракторы					Автомашины					
		1934		1935			Грузовые				Легковые (шт.)	
				Количество тракторов			1934		1935			
		Количество тракторов (шт.)	Мощность НР	Всего (шт.)	В т. ч. СТЗ и ХТЗ	Мощность НР	Штук	Тоннаж	Штук	Тоннаж	1934	1935
Казакская АССР	Кустанайский	128	1 955	193	191	2 961	16	34,0	23	55,0	6	9
	Семипалатинский	118	1 770	—	—	—	18	42,0	—	—	3	—
	Итого	246	3 725	193	191	2 961	34	76,0	23	55,0	9	9
Западносибирский край	Новосибирский	347	5 139	425	406	6 280	17	35,5	36	80,0	4	16
	Омский	336	5 025	462	387	6 820	25	48,5	38	84,0	9	12
	Кузбасский	186	2 595	237	221	3 505	13	27,5	26	45,0	3	8
	Итого	869	12 759	1 124	1 014	16 605	55	111,5	100	209,0	16	36
Восточносибирский край	Восточносибирский	164	2 440	198	161	2 993	15	25,5	20	40,0	5	12
УССР	Одесский	284	4 205	542	420	8 407	37	71,5	68	141,0	10	19
	Днепропетровский	308	4 420	386	317	5 846	27	49,5	50	103,5	9	17
	Харьковский	353	5 583	642	539	9 312	44	87,0	79	165,0	11	20
	Киевский	168	2 105	277	192	3 730	27	55,5	37	74,5	5	9
	Черниговский	78	1 179	183	159	2 697	13	23,5	23	42,5	2	4
	Донецкий	262	3 926	375	359	5 763	20	37,0	43	84,5	6	7
	Винницкий	80	1 060	109	94	1 600	14	28,0	18	34,0	6	8
	Итого	1 533	22 478	2 514	2 080	37 355	182	352,0	318	645,0	49	84
БССР	Могилевский	184	2 167	219	116	2 842	18	30,0	21	34,5	4	7
	Оршанский	155	1 874	208	104	2 684	14	24,0	16	30,5	3	5
	Минский	168	2 055	193	116	2 510	25	43,5	36	61,5	10	15
	Белорусские молокотресты	304	3 740	396	252	5 310	38	87,0	50	85,0	—	3
	Итого	811	9 836	1 016	588	13 346	95	184,5	123	211,5	17	30
ЗСФСР	Грузинский	27	479	—	—	—	3	4,5	—	—	1	—
СССР	**Всего по системе свиносовхозов**	**8 845**	**125 388**	**12 153**	**9 823**	**178 591**	**860**	**1 719,0**	**1 316**	**2 626,0**	**222**	**383**

635. Численность рабочей силы в свиносовхозах 1933—1934 гг.

Республики, края и области	Тресты	Годы	Наличие постоянного работающего персонала на 1 января						Средне-годовое число рабочих			% сдельщины среди постоянных рабочих
			Всего	В том числе					Всего	В том числе		
				Рабочие	ИТР	Служащие	МОП	Ученики		Постоянные	Сезонные	
Западная область	Смоленский	1933	2 562	1 728	214	300	185	135	2 737	2 101	636	70,3
		1934	2 680	2 029	223	272	148	8	5 279	4 465	814	77,7
		1935	3 268	2 615	208	291	151	3				
	Клинцовский	1933	2 705	2 019	207	222	138	119	4 424	3 077	1 347	60,0
		1934	3 049	2 278	237	272	161	101	3 993	2 348	1 645	66,2
		1935	3 000	2 276	218	270	224	12				
	Итого	1933	5 267	3 747	421	522	323	254	7 161	5 178	1 983	64,9
		1934	5 729	4 307	460	544	309	109	9 272	6 813	2 459	73,7
		1935	6 268	4 891	426	561	375	15				
Ивановская область	Ивановский	1933	842	621	70	78	46	27	1 012	771	241	50,0
		1934	4 745	3 756	303	347	292	47	6 682	5 142	1 540	55,4
		1935	4 615	3 668	280	360	261	46				
Горьковский край	Горьковский	1933	1 394	1 014	84	203	86	7	2 323	1 338	985	66,3
		1934	1 658	1 275	141	164	70	8	—	—	—	—
Челябинская область	Шадринский	1933	3 977	2 829	289	362	246	251	5 660	3 773	1 887	67,6
		1934	5 482	4 196	338	486	333	129	6 374	4 671	1 703	61,0
		1935	5 115	3 961	330	433	345	46				
Башкирская АССР	Башкирский	1933	1 336	1 043	117	116	47	13	2 134	1 323	811	68,9
		1934	1 663	1 342	112	126	74	9	2 947	1 786	1 161	78,5
		1935	2 155	1 713	146	149	135	12				
Татарская АССР	Татарский	1933	2 250	1 861	116	131	90	52	2 730	1 569	1 161	71,3
		1934	2 154	1 658	145	154	122	75	3 313	2 075	1 238	64,1
		1935	2 289	1 806	162	184	125	12				
Бывш. Средневолжский край	Самарский	1933	4 221	2 983	298	453	247	240	5 453	3 489	1 964	61,9
		1934	5 203	3 931	327	473	317	155	9 247	6 115	3 132	62,7
		1935	6 910	5 440	385	584	395	106				
	Ульяновский	1933	2 820	2 199	174	311	131	5	4 796	2 743	2 053	47,8
		1934	4 007	3 078	247	466	173	43	6 171	4 016	2 155	43,5
		1935	4 627	3 619	245	376	298	89				
	Пензенский	1933	4 068	2 974	270	385	289	150	6 744	3 531	3 213	51,9
		1934	4 477	3 411	334	385	230	117	9 052	5 322	3 730	45,5
		1935	5 443	4 175	339	482	364	83				

635. Численность рабочей силы в свиносовхозах 1933 — 1934 гг.

Республики, края и области	Тресты	Годы	Наличие постоянного работающего персонала на 1 января						Средне-годовое число рабочих			% сдельщины среди постоянных рабочих
			Всего	В том числе					Всего	В том числе		
				Рабочие	ИТР	Служащие	МОП	Ученики		Постоянные	Сезонные	
Бывш. Средневолжский край	Мордовский . . .	1933	1 896	1 391	138	215	94	58	2 961	1 520	1 441	70,8
		1934	2 298	1 779	158	229	119	13	3 568	2 161	1 407	53,2
		1935	2 902	2 264	168	253	186	31				
	Итого	1933	13 005	9 547	880	1 364	761	453	19 954	11 283	8 671	56,6
		1934	15 985	12 199	1 066	1 553	839	328	28 038	17 614	10 424	52,0
		1935	19 882	15 498	1 137	1 695	1 243	309				
Бывш. ЦЧО	Воронежский . . .	1933	5 625	4 158	459	488	276	244	9 733	4 949	4 784	59,4
		1934	6 306	4 828	534	490	317	137	—	—	—	—
	Тамбовский	1933	3 968	3 003	429	301	208	27	9 221	5 124	4 097	42,9
		1934	5 110	3 891	493	370	264	92	—	—	—	—
	Итого	1933	9 593	7 161	888	789	484	271	18 954	10 073	8 881	51,0
		1934	11 416	8 719	1 027	860	581	229	—	—	—	—
Воронежская область	Воронежский . . .	1934	—	—	—	—	—	—	7 413	4 409	3 004	65,8
		1935	4 921	3 836	368	391	279	47				
	Тамбовский	1934	—	—	—	—	—	—	8 447	4 900	3 547	42,6
		1935	6 041	4 587	469	531	340	114				
	Итого	1934	—	—	—	—	—	—	15 860	9 309	6 551	53,6
		1935	10 962	8 423	837	922	619	161				
Курская область	Курский	1934	—	—	—	—	—	—	7 543	4 609	2 934	55,3
		1935	5 509	4 365	395	420	281	48				
Саратовский край	Саратовский . . .	1933	6 713	4 752	450	721	562	228	12 910	7 227	5 683	58,0
		1934	9 844	7 316	661	698	728	441	15 429	10 248	5 181	51,9
		1935	11 765	9 508	649	766	659	183				
	Немцев Поволжья .	1933	1 862	1 351	138	250	59	64	2 434	1 656	778	62,2
		1934	2 471	1 859	153	309	61	89	3 025	2 169	856	66,7
		1935	2 332	1 861	148	178	92	53				
	Итого	1933	8 575	6 103	588	971	621	292	15 344	8 883	6 461	59,2
		1934	12 315	9 175	814	1 007	789	530	18 454	12 417	6 037	54,5
		1935	14 097	11 369	797	944	751	236				
Северокавказский край (в старых границах)	Северокавказский .	1933	6 832	5 054	543	645	385	205	13 361	7 460	5 901	59,6
		1934	8 979	6 833	697	717	469	263	—	—	—	—
Северокавказский край (в новых границах)		1934	—	—	—	—	—	—	3 957	2 516	1 441	61,4
		1935	2 580	2 106	172	163	120	19				
Азово-Черноморский край	Азово-Черноморский	1934	—	—	—	—	—	—	12 913	7 554	5 359	67,3
		1935	4 518	3 632	249	323	257	57				

635. Численность рабочей силы в свиносовхозах 1933—1934 гг.

Республики, края и области	Тресты	Годы	Наличие постоянного работающего персонала на 1 января						Средне-годовое число рабочих			% сдельщины среди постоянных рабочих
			Всего	В том числе					Всего	В том числе		
				Рабочие	ИТР	Служащие	МОП	Ученики		Постоянные	Сезонные	
Казакская АССР	Кустанайский	1933	1 345	1 020	83	92	69	81	1 373	1 061	312	60,5
		1934	1 661	1 330	92	78	59	102	2 336	1 718	618	48,2
		1935	2 280	1 770	123	161	155	71				
	Семипалатинский	1933	1 111	808	108	144	44	7	1 817	1 084	733	75,4
		1934	1 952	1 533	135	178	96	10	—	—	—	—
	Итого	1933	2 456	1 828	191	236	113	88	3 190	2 145	1 045	66,7
		1934	3 613	2 863	227	256	155	112	2 336	1 718	618	48,2
		1935	2 280	1 770	123	161	155	71				
Западносибирский край	Новосибирский	1933	2 914	2 147	228	342	163	34	4 828	2 951	1 877	69,9
		1934	4 268	3 326	284	340	224	94	5 797	4 261	1 536	70,7
		1935	4 395	3 414	293	363	273	52				
	Омский	1933	2 294	1 705	142	237	168	42	3 403	2 314	1 089	67,8
		1934	3 028	2 332	195	259	163	79	5 271	3 688	1 583	70,9
		1935	3 921	3 204	190	229	161	47				
	Кузбасский	1933	1 755	1 342	137	174	97	5	2 511	1 667	844	65,8
		1934	2 422	1 908	176	200	126	12	2 398	1 897	501	74,3
		1935	2 335	1 849	160	167	157	2				
	Итого	1933	6 963	5 194	507	753	428	81	10 742	6 932	3 810	68,2
		1934	9 718	7 566	655	799	513	185	13 466	9 846	3 620	71,5
		1935	10 651	8 557	643	759	591	101				
Восточносибирский край	Восточносибирский	1933	2 733	2 176	155	145	124	133	2 973	2 342	631	53,8
		1934	2 910	2 324	172	171	135	108	3 387	2 628	759	65,9
		1935	2 923	2 338	158	210	181	36				
УССР	Одесский	1933	4 314	2 950	407	450	234	273	6 713	3 209	3 504	66,6
		1934	4 802	3 507	425	408	172	290	10 710	6 417	4 293	56,8
		1935	5 894	4 623	442	431	301	97				
	Днепропетровский	1933	3 518	2 568	270	336	140	204	5 829	3 131	2 698	86,3
		1934	4 802	3 646	346	347	199	264	7 521	4 956	2 565	93,3
		1935	5 642	4 481	336	384	316	125				
	Харьковский	1933	6 054	4 288	464	626	380	296	12 697	5 483	7 214	59,0
		1934	8 236	6 287	545	671	459	274	15 227	7 778	7 449	72,0
		1935	9 709	7 524	624	832	593	136				
	Киевский	1933	2 794	1 999	202	463	104	26	5 845	2 458	3 387	72,7
		1934	3 309	2 388	272	338	193	118	7 286	3 401	3 885	67,7
		1935	4 500	3 458	304	343	227	168				
	Черниговский	1933	2 591	1 891	218	280	125	77	4 552	1 787	2 765	53,2
		1934	2 350	1 645	245	289	134	37	8 485	3 723	4 762	73,3
		1935	3 123	2 383	236	270	160	74				

635. Численность рабочей силы в свиносовхозах 1933—1934 гг.

Республики, края и области	Тресты	Годы	Наличие постоянного работающего персонала на 1 января						Средне-годовое число рабочих			% сдельщины среди постоянных рабочих
			Всего	В том числе					Всего	В том числе		
				Рабочие	ИТР	Служащие	МОП	Ученики		Постоянные	Сезонные	
УССР	Донецкий	1933	2 727	1 963	181	248	200	135	4 392	2 384	2 008	51,9
		1934	3 308	2 542	202	196	124	244	5 779	3 820	1 959	63,4
		1935	4 371	3 531	249	278	199	114				
	Винницкий	1933	1 629	1 115	168	237	17	92	2 746	1 396	1 350	71,3
		1934	1 936	1 373	168	183	130	82	3 727	2 022	1 705	71,9
		1935	2 578	1 977	170	205	144	82				
	Итого	1933	23 627	16 774	1 910	2 640	1 200	1 103	42 774	19 848	22 926	68,4
		1934	28 743	21 388	2 203	2 432	1 411	1 309	58 735	32 117	26 618	70,9
		1935	35 817	27 977	2 361	2 743	1 940	796				
БССР	Могилевский	1933	2 823	2 108	200	320	175	20	3 497	2 367	1 130	49,1
		1934	3 377	2 436	232	405	216	88	4 602	3 389	1 213	56,1
		1935	4 029	3 091	260	388	288	2				
	Оршанский	1933	3 504	2 634	214	287	185	184	4 314	2 662	1 652	46,1
		1934	3 474	2 630	235	322	205	82	5 849	3 845	2 004	52,3
		1935	4 249	3 266	286	408	257	32				
	Минский	1933	3 544	2 771	255	317	161	40	4 088	2 866	1 222	54,3
		1934	3 671	2 839	307	308	201	16	5 063	3 681	1 382	58,4
		1935	4 308	3 347	329	373	259	—				
	Белорусские молокотресты	1934	7 558	5 989	512	602	426	29	9 558	6 725	2 833	50,6
		1935	8 291	6 659	553	596	480	3				
	Итого	1933	9 871	7 513	669	924	521	244	11 899	7 895	4 004	49,8
		1934	18 080	13 894	1 286	1 637	1 048	215	25 072	17 640	7 432	53,6
		1935	20 877	16 363	1 428	1 765	1 284	37				
ЗСФСР	Грузинский	1933	549	326	73	111	39	—	622	362	260	42,5
		1934	562	330	75	105	42	10	—	—	—	—
СССР	Племсовхозы	1933	Включены в данные по трестам						13 948	7 307	6 641	...
	Всего по системе свиносовхозов	**1933**	**99 270**	**72 791**	**7 501**	**9 990**	**5 514**	**3 474**	**174 781**	**98 482**	**76 299**	**60,2**
		1934	**133 752**	**101 825**	**9 721**	**11 358**	**7 182**	**3 666**	**218 349**	**138 455**	**79 894**	**62,0**
		1935	**150 538**	**118 437**	**9 644**	**11 792**	**8 663**	**2 002**				

Примечание. В графе «% сдельщины среди постоянных рабочих» указывается процент отработанного времени при сдельной оплате ко всему отработанному времени постоянных рабочих. % сдельщины по Союзу выведен по неполным данным, он охватывает только 27 трестов.

636. Основные фонды свиносовхозов на конец 1931 — 1934 гг.

В млн. рублей

Республики, края и области	Тресты	Годы	Общая стоимость основных фондов	В том числе						
				Тракторы	Рабочий скот	Сельскохозяйственные машины и инвентарь	Сельскохозяйственные постройки	Продуктивный скот	Жилищные и коммунальные постройки	Прочие фонды
Ленинградская область	Ленинградский	1931	8,9	0,2	0,3	1,2	3,1	1,6	0,6	1,9
Западная область	Смоленский	1931	8,8	0,3	0,6	1,8	2,4	1,8	0,6	1,3
		1932	18,8	0,9	0,7	2,4	7,9	2,6	...	4,3
		1933	11,0	0,4	0,3	1,4	4,6	1,2	1,3	1,8
		1934	12,7	0,5	0,4	1,7	5,3	1,2	2,0	1,6
	Клинцовский	1933	11,9	0,5	0,4	1,2	4,1	1,5	1,0	3,2
		1934	12,7	0,6	0,4	1,7	5,6	1,3	1,9	1,2
	Итого	1931	8,8	0,3	0,6	1,8	2,4	1,8	0,6	1,3
		1932	18,8	0,9	0,7	2,4	7,9	2,6	...	4,3
		1933	22,9	0,9	0,7	2,6	8,7	2,7	2,3	5,0
		1934	25,4	1,1	0,8	3,4	10,9	2,5	3,9	2,8
Московская область	Московский	1931	5,7	0,2	0,3	1,1	1,7	1,1	0,7	0,6
Ивановская область	Ивановский	1931	1,9	0,1	0,1	0,3	0,6	0,4	0,1	0,3
		1932	3,3	0,3	0,1	0,5	1,3	0,4	...	0,7
		1933	4,2	0,2	0,1	0,6	1,7	0,6	0,4	0,6
		1934	22,6	1,1	0,7	3,0	7,9	3,2	4,2	2,5
Горьковский край	Горьковский	1931	2,9	0,1	0,2	0,5	1,0	0,5	0,3	0,3
		1932	6,0	0,3	0,2	0,8	2,9	0,8	...	1,0
		1933	6,8	0,4	0,2	0,9	3,0	0,8	0,5	1,0
Челябинская область	Шадринский	1931	7,2	0,3	0,1	1,2	2,5	1,1	0,6	1,4
		1932	13,2	0,5	0,4	1,9	5,7	1,5	...	3,2
		1933	18,0	1,1	0,4	2,8	7,4	2,1	1,3	2,9
		1934	18,9	1,5	0,4	3,0	7,9	1,7	2,6	1,8
Башкирская АССР	Башкирский	1931	3,3	0,1	0,3	0,6	1,1	0,5	0,5	0,2
		1932	5,1	0,3	0,3	0,9	2,5	0,7	...	0,4
		1933	7,7	0,4	0,2	1,0	3,3	0,8	0,9	1,1
		1934	9,8	0,6	0,2	1,5	3,9	1,1	1,6	0,9

636. Основные фонды свиносовхозов на конец 1931 — 1934 гг.

В млн. рублей

Республики, края и области	Тресты	Годы	Общая стоимость основных фондов	В том числе						
				Тракторы	Рабочий скот	Сельскохозяйственные машины и инвентарь	Сельскохозяйственные постройки	Продуктивный скот	Жилищные и коммунальные постройки	Прочие фонды
Татарская АССР	Татарский	1931	2,9	0,1	0,2	0,4	0,7	0,5	0,2	0,8
		1932	6,3	0,2	0,2	0,9	3,5	0,6	...	0,9
		1933	7,3	0,3	0,2	1,2	3,5	0,6	0,9	0,6
		1934	9,4	0,5	0,2	1,5	4,3	0,9	1,4	0,6
Бывш. Средневолжский край	Самарский	1931	26,6	1,0	2,0	4,5	8,8	5,3	2,4	2,6
		1932	15,3	0,6	0,5	2,6	7,8	2,0	...	1,8
		1933	20,5	1,2	0,5	2,6	6,7	2,5	2,9	4,1
		1934	28,9	2,0	0,9	4,1	11,8	2,7	4,8	2,6
	Ульяновский	1932	12,5	0,4	0,5	1,5	6,6	1,7	...	1,8
		1933	15,4	0,8	0,5	1,6	5,7	1,6	2,8	2,4
		1934	17,7	1,2	0,5	2,4	7,8	1,5	3,2	1,1
	Пензенский	1932	15,9	0,5	0,6	2,1	7,1	2,1	...	3,5
		1933	19,9	0,9	0,6	2,6	8,6	2,4	1,7	3,1
		1934	24,0	1,6	0,7	3,3	10,3	2,2	3,5	2,4
	Мордовский	1932	7,7	0,1	0,4	1,0	2,9	0,7	...	2,6
		1933	10,0	0,4	0,4	1,2	3,9	0,8	1,5	1,8
		1934	13,4	0,9	0,5	1,8	5,6	1,2	2,5	0,9
	Итого	1931	26,6	1,0	2,0	4,5	8,8	5,3	2,4	2,6
		1932	51,4	1,6	2,0	7,2	24,4	6,5	...	9,7
		1933	65,8	3,3	2,0	8,0	24,9	7,3	8,9	11,4
		1934	84,0	5,7	2,6	11,6	35,5	7,6	14,0	7,0
Бывш. ЦЧО	Воронежский	1931	22,5	0,8	1,4	3,7	5,0	5,3	1,7	4,6
		1932	24,0	0,6	1,0	3,0	10,4	3,4	...	5,6
		1933	27,3	1,3	0,8	3,2	11,0	3,0	3,1	4,9
	Тамбовский	1932	19,0	0,6	0,6	2,2	9,5	2,4	...	3,7
		1933	22,5	1,1	0,5	2,4	9,8	2,1	3,3	3,3
	Итого	1931	22,5	0,8	1,4	3,7	5,0	5,3	1,7	4,6
		1932	43,0	1,2	1,6	5,2	19,9	5,8	...	9,3
		1933	49,8	2,4	1,3	5,6	20,8	5,1	6,4	8,2
Воронежская область	Воронежский	1934	22,5	1,3	0,7	3,1	9,8	2,2	3,1	2,3
	Тамбовский	1934	25,5	1,6	0,6	3,3	12,2	2,1	3,7	2,0
	Итого	1934	48,0	2,9	1,3	6,4	22,0	4,3	6,8	4,3

636. Основные фонды свиносовхозов на конец 1931 — 1934 гг.

В млн. рублей

Республики, края и области	Тресты	Годы	Общая стоимость основных фондов	В том числе						
				Тракторы	Рабочий скот	Сельскохозяйственные машины и инвентарь	Сельскохозяйственные постройки	Продуктивный скот	Жилищные и коммунальные постройки	Прочие фонды
Курская область	Курский	1934	21,9	1,4	0,6	3,3	9,0	2,5	2,9	2,2
Саратовский край	Саратовский	1931	18,0	0,7	1,1	3,3	4,2	3,5	1,2	4,0
		1932	30,6	1,3	1,1	4,6	11,4	4,3	...	7,9
		1933	37,9	2,5	0,9	5,0	12,6	5,5	4,2	7,2
		1934	40,8	3,7	0,9	6,5	16,8	3,8	5,5	3,6
	Немцев Поволжья	1932	4,6	0,2	0,2	0,8	0,8	0,8	...	1,8
		1933	7,1	0,6	0,1	1,0	1,9	0,8	0,4	2,3
		1934	9,1	1,0	0,2	1,5	3,5	0,8	1,1	1,0
	Итого	1931	18,0	0,7	1,1	3,3	4,2	3,5	1,2	4,0
		1932	35,2	1,5	1,3	5,4	12,2	5,1	...	9,7
		1933	45,0	3,1	1,0	6,0	14,5	6,3	4,6	9,5
		1934	49,9	4,7	1,1	8,0	20,3	4,6	6,6	4,6
Северокавказский край (в старых границах)	Северокавказский	1931	14,8	0,8	0,8	2,4	3,9	2,3	1,0	3,6
		1932	25,3	1,5	1,0	3,8	10,6	2,9	...	5,5
		1933	36,7	2,8	1,0	4,5	15,0	3,8	3,4	6,2
Северокавказский край (в новых границах)		1934	11,6	0,8	0,3	1,6	5,2	1,2	1,7	0,8
Азово-Черноморский край	Азово-Черноморский	1934	36,2	3,5	0,9	5,8	15,6	3,0	4,9	2,5
Казакская АССР	Кустанайский	1931	3,2	0,1	0,4	0,5	0,6	0,6	0,2	0,8
		1932	4,6	0,2	0,2	0,6	1,9	0,9	...	0,8
		1933	6,7	0,4	0,2	0,8	2,2	1,0	0,9	1,2
		1934	8,4	0,7	0,3	1,2	3,6	1,2	0,9	0,5
	Семипалатинский	1932	2,3	0,2	0,2	0,5	0,3	0,1	...	1,0
		1933	5,8	0,4	0,3	1,0	1,2	0,6	0,3	2,0
	Итого	1931	3,2	0,1	0,4	0,5	0,6	0,6	0,2	0,8
		1932	6,9	0,4	0,4	1,1	2,2	1,0	...	1,8
		1933	12,5	0,8	0,5	1,8	3,4	1,6	1,2	3,2
		1934	8,4	0,7	0,3	1,2	3,6	1,2	0,9	0,5

636. Основные фонды свиносовхозов на конец 1931 — 1934 гг.

В млн. рублей

Республики, края и области	Тресты	Годы	Общая стоимость основных фондов	В том числе						
				Тракторы	Рабочий скот	Сельскохозяйственные машины и инвентарь	Сельскохозяйственные постройки	Продуктивный скот	Жилищные и коммунальные постройки	Прочие фонды
Западносибирский край	Новосибирский	1931	15,2	0,9	0,9	2,4	3,4	2,2	1,6	3,8
		1932	33,1	1,0	0,9	4,4	16,7	2,9	...	7,2
		1933	17,3	1,1	0,4	2,0	7,5	1,5	3,1	1,7
		1934	19,0	1,5	0,4	2,7	8,3	1,5	3,6	1,0
	Омский	1933	14,3	1,0	0,2	1,7	6,0	1,2	2,2	2,0
		1934	17,0	1,6	0,3	2,1	8,2	1,2	2,8	0,8
	Кузбасский	1933	7,7	0,6	0,2	0,9	2,9	0,8	1,1	1,2
		1934	10,2	0,8	0,3	1,5	4,1	1,0	1,7	0,8
	Итого	1931	15,2	0,9	0,9	2,4	3,4	2,2	1,6	3,8
		1932	33,1	1,0	0,9	4,4	16,7	2,9	...	7,2
		1933	39,3	2,7	0,8	4,6	16,4	3,5	6,4	4,9
		1934	46,2	3,9	1,0	6,3	20,6	3,7	8,1	2,6
Восточносибирский край	Восточносибирский	1931	1,6	0,2	0,3	0,5	0,2	0,3	...	0,1
		1932	4,8	0,3	0,2	1,0	1,6	0,6	0,1	1,0
		1933	8,1	0,5	0,3	1,2	2,8	0,8	1,2	1,3
		1934	9,7	0,7	0,3	1,9	3,5	0,9	1,6	0,8
Дальневосточный край	Дальневосточный	1931	1,0	0,1	0,1	0,4	—	0,2	...	0,2
		1932	2,8	0,3	0,1	0,7	0,5	0,4	...	0,8
УССР	Украинский	1931	57,0	2,1	2,1	8,3	20,1	9,1	3,3	12,0
	Одесский	1932	18,6	0,7	0,4	2,2	10,0	2,1	...	3,2
		1933	22,3	0,9	0,3	2,5	9,5	2,3	2,5	4,3
		1934	28,3	1,9	0,5	4,6	13,5	2,1	3,3	2,4

636. Основные фонды свиносовхозов на конец 1931 — 1934 гг.

В млн. рублей

Республики, края и области	Тресты	Годы	Общая стоимость основных фондов	В том числе						
				Тракторы	Рабочий скот	Сельскохозяйственные машины и инвентарь	Сельскохозяйственные постройки	Продуктивный скот	Жилищные и коммунальные постройки	Прочие фонды
УССР	Днепропетровский	1932	15,5	0,7	0,4	1,7	6,7	1,7	...	4,3
		1933	18,3	0,9	0,4	2,2	8,5	1,8	1,7	2,8
		1934	22,7	1,3	0,4	3,8	10,7	1,7	2,8	2,0
	Харьковский	1932	25,3	0,8	0,9	2,8	11,0	2,7	...	7,1
		1933	28,5	1,4	0,9	3,5	14,6	2,9	1,8	3,4
		1934	38,6	2,2	1,1	6,5	19,2	3,4	4,1	2,1
	Киевский	1932	10,9	0,4	0,4	1,4	5,2	1,1	...	2,4
		1933	14,6	0,6	0,5	1,7	6,3	1,4	1,4	2,7
		1934	17,6	0,9	0,6	2,7	8,4	1,5	2,0	1,5
	Черниговский	1932	8,4	0,1	0,3	0,9	5,0	0,8	...	1,3
		1933	11,3	0,4	0,3	1,2	4,9	1,1	1,7	1,7
		1934	13,7	0,6	0,4	1,9	6,4	1,2	2,4	0,8
	Донецкий	1932	11,7	0,7	0,5	1,4	4,8	1,4	...	2,9
		1933	12,5	0,8	0,4	1,6	4,0	1,5	1,1	3,1
		1934	16,9	1,3	0,5	2,7	7,0	1,9	1,8	1,7
	Винницкий	1932	6,4	0,2	0,2	0,7	2,9	0,8	...	1,6
		1933	7,6	0,3	0,3	0,8	3,8	0,7	0,4	1,3
		1934	9,8	0,4	0,3	1,4	4,6	0,8	1,2	1,1
	Итого	1931	57,0	2,1	2,1	8,3	20,1	9,1	3,3	12,0
		1932	96,8	3,6	3,1	11,1	45,6	10,6	...	22,8
		1933	115,1	5,3	3,1	13,5	51,6	11,7	10,6	19,3
		1934	147,6	8,6	3,8	23,6	69,8	12,6	17,6	11,6
БССР	Могилевский	1932	10,6	0,4	0,6	1,5	4,4	1,3	...	2,4
		1933	12,3	0,4	0,6	1,6	5,1	1,1	1,4	2,1
		1934	14,6	0,6	0,7	2,2	5,9	1,2	2,4	1,6

636. Основные фонды свиносовхозов на конец 1931 — 1934 гг.

В млн. рублей

Республики, края и области	Тресты	Годы	Общая стоимость основных фондов	В том числе						
				Тракторы	Рабочий скот	Сельскохозяйственные машины и инвентарь	Сельскохозяйственные постройки	Продуктивный скот	Жилищные и коммунальные постройки	Прочие фонды
БССР	Оршанский	1932	11,9	0,3	0,5	1,6	6,0	1,4	...	2,1
		1933	12,9	0,4	0,5	1,6	5,8	1,4	1,6	1,6
		1934	16,2	0,6	0,6	2,2	7,1	1,7	2,7	1,3
	Минский	1931	17,4	0,4	1,4	2,6	5,3	4,2	1,7	1,8
		1932	16,0	0,4	0,6	1,9	9,2	1,7	...	2,2
		1933	16,8	0,4	0,6	1,9	7,9	1,6	2,2	2,2
		1934	18,9	0,6	0,7	2,6	8,8	1,3	3,2	1,7
	Белорусские молокотресты	1934	33,1	1,2	1,4	4,2	12,3	3,4	6,6	4,0
	Итого	1931	17,4	0,4	1,4	2,6	5,3	4,2	1,7	1,8
		1932	38,5	1,1	1,7	5,0	19,6	4,4	...	6,7
		1933	42,0	1,2	1,7	5,1	18,8	4,1	5,2	5,9
		1934	82,8	3,0	3,4	11,2	34,1	7,6	14,9	8,6
ЗСФСР	Грузинский	1931	2,1	0,1	0,2	0,4	0,5	0,5	0,2	0,2
		1932	4,0	0,1	0,2	0,6	1,7	0,5	...	0,9
		1933	5,0	0,1	0,1	0,6	2,1	0,6	0,6	0,9
СССР	Племсовхозы	1931	21,3	0,4	1,1	3,0	8,1	3,1	2,3	3,3
		1932	42,6	0,9	1,7	4,8	16,3	5,2	...	13,7
	Всего по системе свиносовхозов	**1931**	**242,3**	**9,0**	**13,9**	**39,1**	**73,2**	**44,1**	**19,2**	**43,8**
		1932	**437,1**	**16,0**	**16,1**	**57,7**	**195,1**	**52,5**	**0,1**	**99,6**
		1933	**486,2**	**25,5**	**13,6**	**60,0**	**197,9**	**52,4**	**54,8**	**82,0**
		1934	**632,4**	**40,7**	**17,9**	**93,3**	**274,1**	**58,6**	**93,7**	**54,1**

Примечание. В графе «прочие фонды» в основном указаны средства недействующие и незаконченные капиталовложения, а также мелиоративные сооружения.

637. Группировка свиносовхозов по количеству основных свиноматок на 1 января 1934 г.

Республики, края и области	Тресты	Вошло в группировку		Количество совхозов с поголовьем основных свиноматок							
		Количество совхозов	% от общего количества совхозов	До 100	101—200	201—300	301—400	401—500	501—600	601—800	Свыше 800
Западная область	Смоленский	22	95,7	5	13	2	2	—	—	—	—
	Клинцовский	26	100,0	2	15	9	—	—	—	—	—
	Итого	48	98,0	7	28	11	2	—	—	—	—
Ивановская область	Ивановский	6	26,1	—	2	1	3	—	—	—	—
Горьковский край	Горьковский	14	100,0	4	6	2	1	1	—	—	—
Челябинская область	Шадринский	23	95,8	—	1	6	6	4	3	3	—
Башкирская АССР	Башкирский	8	100,0	1	1	1	3	1	1	—	—
Татарская АССР	Татарский	10	100,0	1	1	5	2	—	—	1	—
Бывш. Средневолжский край	Самарский	20	100,0	2	—	3	4	1	3	5	2
	Ульяновский	21	100,0	1	4	8	5	2	1	—	—
	Пензенский	26	100,0	4	4	5	8	2	1	1	1
	Мордовский	12	92,3	1	3	5	2	1	—	—	—
	Итого	79	98,8	8	11	21	19	6	5	6	3
Бывш. ЦЧО	Воронежский	41	100,0	—	16	16	4	4	1	—	—
	Тамбовский	30	85,7	2	8	12	4	1	3	—	—
	Итого	71	93,4	2	24	28	8	5	4	—	—
Саратовский край	Саратовский	36	100,0	1	5	4	4	6	4	9	3
	Немцев Поволжья	11	100,0	—	1	2	5	2	1	—	—
	Итого	47	100,0	1	6	6	9	8	5	9	3
Северокавказский край (в старых границах)	Северокавказский	30	93,8	—	1	4	3	4	5	8	5
Казакская АССР	Кустанайский	7	100,0	1	—	2	—	—	3	1	—
	Семипалатинский	4	57,1	1	1	—	—	1	1	—	—
	Итого	11	78,6	2	1	2	—	1	4	1	—

637. Группировка свиносовхозов по количеству основных свиноматок на 1 января 1934 г.

Республики, края и области	Тресты	Вошло в группировку		Количество совхозов с поголовьем основных свиноматок							
		Количество совхозов	% от общего количества совхозов	До 100	101—200	201—300	301—400	401—500	501—600	601—800	Свыше 800
Западносибирский край	Новосибирский	16	100,0	—	—	—	5	3	5	3	—
	Омский	10	100,0	—	—	—	2	1	1	5	1
	Кузбасский	10	100,0	—	—	2	3	2	2	1	—
	Итого	36	100,0	—	—	2	10	6	8	9	1
Восточносибирский край	Восточносибирский	10	100,0	—	1	2	2	2	2	1	—
УССР	Одесский	23	100,0	—	1	5	1	6	3	6	1
	Днепропетровский	22	100,0	—	—	3	4	7	5	3	—
	Харьковский	38	100,0	—	10	8	9	5	3	3	—
	Киевский	20	87,0	3	5	7	5	—	—	—	—
	Черниговский	18	90,0	3	1	6	4	4	—	—	—
	Донецкий	15	100,0	—	5	1	3	—	3	1	2
	Винницкий	12	100,0	—	3	5	2	1	1	—	—
	Итого	148	96,7	6	25	35	28	23	15	13	3
БССР	Могилевский	35	89,7	19	12	4	—	—	—	—	—
	Оршанский	38	97,4	11	23	4	—	—	—	—	—
	Минский	35	94,6	9	14	12	—	—	—	—	—
	Итого	108	93,9	39	49	20	—	—	—	—	—
ЗСФСР	Грузинский	8	100,0	2	2	2	1	1	—	—	—
СССР	**Всего по системе свиносовхозов**	**657**	**94,0**	**73**	**159**	**148**	**97**	**62**	**52**	**51**	**15**
	В %	**100**	—	**11,1**	**24,2**	**22,5**	**14,8**	**9,4**	**7,9**	**7,8**	**2,3**

Примечание. Данные приведены без племсовхозов и молокотрестов, входящих в Главное Управление Свиносовхозов.

638. Группировка свиносовхозов по количеству основных свиноматок на 1 января 1935 г.

Республики, края и области	Тресты	Вошло в группировку		Средний размер совхозов по поголовью основных свиноматок (гол.)	Количество совхозов с поголовьем основных свиноматок							
		Количество совхозов	% от общего количества совхозов		До 100	101—200	201—300	301—400	401—500	501—600	601—800	Свыше 800
Западная область	Смоленский	22	95,7	108	11	10	1	—	—	—	—	—
	Клинцовский	25	100,0	129	4	19	2	—	—	—	—	—
	Итого	47	97,9	117	15	29	3	—	—	—	—	—
Ивановская область	Ивановский	8	29,6	185	1	5	—	2	—	—	—	—
Челябинская область	Шадринский	21	100,0	261	—	6	10	2	3	—	—	—
Башкирская АССР	Башкирский	8	100,0	254	1	4	1	1	—	—	1	—
Татарская АССР	Татарский	10	100,0	295	—	2	3	4	—	1	—	—
Бывш. Средневолжский край	Самарский	23	95,8	348	2	2	11	—	3	3	2	—
	Ульяновский	21	100,0	215	1	10	6	4	—	—	—	—
	Пензенский	26	100,0	248	2	8	10	3	3	—	—	—
	Мордовский	13	92,9	232	1	3	7	2	—	—	—	—
	Итого	83	97,6	265	6	23	34	9	6	3	2	—
Воронежская область	Воронежский	24	100,0	228	—	10	8	6	—	—	—	—
	Тамбовский	29	90,6	219	—	15	10	2	1	—	1	—
	Итого	53	94,6	223	—	25	18	8	1	—	1	—
Курская область	Курский	26	83,9	167	—	18	8	—	—	—	—	—
Саратовский край	Саратовский	36	100,0	263	1	12	10	11	2	—	—	—
	Немцев Поволжья	11	100,0	237	—	4	5	2	—	—	—	—
	Итого	47	100,0	257	1	16	15	13	2	—	—	—
Северокавказский край	Северокавказский	7	100,0	617	—	—	1	—	1	1	2	2
Азово-Черноморский край	Азово-Черноморский	25	96,1	415	—	2	5	7	4	2	5	—

638. Группировка свиносовхозов по количеству основных свиноматок на 1 января 1935 г.

Республики, края и области	Тресты	Вошло в группировку		Средний размер совхозов по поголовью основных свиноматок (гол.)	Количество совхозов с поголовьем основных свиноматок							
		Количество совхозов	% от общего количества совхозов		До 100	101—200	201—300	301—400	401—500	501—600	601—800	Свыше 800
Казакская АССР	Кустанайский	7	100,0	400	—	1	1	1	2	1	1	—
Западносибирский край	Новосибирский	16	100,0	290	1	—	6	8	1	—	—	—
	Омский	10	100,0	397	—	1	—	3	3	3	—	—
	Кузбасский	10	100,0	269	—	2	3	5	—	—	—	—
	Итого	36	100,0	347	1	3	9	16	4	3	—	—
Восточносибирский край	Восточносибирский	10	100,0	237	—	4	4	1	1	—	—	—
УССР	Одесский	25	89,3	319	1	5	6	6	3	4	—	—
	Днепропетровский	22	100,0	348	—	—	9	4	8	1	—	—
	Харьковский	44	100,0	335	1	13	18	9	2	1	—	—
	Киевский	21	91,3	178	4	9	7	1	—	—	—	—
	Черниговский	16	80,0	210	—	8	7	1	—	—	—	—
	Донецкий	15	93,8	398	1	—	4	3	4	1	2	—
	Винницкий	12	100,0	180	1	7	3	1	—	—	—	—
	Итого	155	93,9	270	8	42	54	25	17	7	2	—
БССР	Могилевский	35	89,7	68	30	5	—	—	—	—	—	—
	Оршанский	39	97,5	73	33	6	—	—	—	—	—	—
	Минский	35	100,0	82	26	9	—	—	—	—	—	—
	Итого	109	95,6	78	89	20	—	—	—	—	—	—
СССР	**Всего по системе свиносовхозов**	**652**	**93,4**	—	**122**	**200**	**166**	**89**	**41**	**18**	**14**	**2**
	В %	**100**	—	—	**18,7**	**30,7**	**25,5**	**13,6**	**6,3**	**2,8**	**2,1**	**0,3**

Примечание. Данные приведены без учета совхозов молокотрестов, входящих в Главное Управление Свиносовхозов.

939. Группировка свиносовхозов по проценту отхода поросят до 2 месяцев 1933 — 1934 гг.

Республики, края и области	Тресты	Годы	Вошло в группировку		Количество совхозов, имевших процент отхода поросят										Средний процент отхода поросят по трестам [1]
			Количество совхозов	% от общего количества совхозов	До 5,0	5,1—10,0	10,1—15,0	15,1—20,0	20,1—25,0	25,1—30,0	30,1—35,0	35,1—40,0	40,1—45,0	Свыше 45,0	
Западная область	Смоленский	1933	19	79,2	—	—	—	1	—	2	5	1	5	5	36,9
		1934	22	95,7	1	2	7	5	4	2	1	—	—	—	16,3
	Клинцовский	1933	22	84,6	—	—	—	2	—	1	3	6	4	6	40,9
		1934	25	100,0	—	1	7	5	4	4	3	1	—	—	20,8
Ивановская область	Ивановский	1933	6	25,0	—	—	—	—	1	1	1	2	1	—	31,7
		1934	8	29,6	—	2	—	2	2	1	1	—	—	—	23,0
Челябинская область	Шадринский	1933	20	83,3	—	1	—	—	1	4	3	2	5	4	36,0
		1934	21	87,5	—	—	1	1	2	2	4	5	4	2	36,5
Башкирская АССР	Башкирский	1933	8	100,0	—	1	1	—	1	2	2	1	—	—	30,8
		1934	8	100,0	—	1	3	—	3	—	1	—	—	—	18,6
Татарская АССР	Татарский	1933	9	90,0	—	1	1	1	—	3	3	—	—	—	24,0
		1934	10	100,0	—	—	2	3	3	1	1	—	—	—	19,1
Быв. Средневолжский край	Самарский	1933	21	84,0	1	1	3	3	5	1	5	1	1	—	24,4
		1934	24	100,0	4	4	8	6	2	—	—	—	—	—	12,5
	Ульяновский	1933	20	95,2	—	—	1	2	2	5	3	4	2	1	30,0
		1934	21	100,0	4	4	9	1	2	1	—	—	—	—	10,0
	Пензенский	1933	22	84,6	—	—	2	4	3	1	5	4	1	2	28,6
		1934	26	100,0	—	7	8	4	5	1	1	—	—	—	14,2
	Мордовский	1933	11	78,6	—	2	2	6	—	—	1	—	—	—	17,7
		1934	13	92,9	3	5	2	1	1	1	—	—	—	—	9,6
Бывш. ЦЧО	Воронежский	1933	49	90,7	1	1	2	1	3	8	8	9	6	10	35,4
		1934	24	100,0	2	1	3	7	6	2	2	1	—	—	19,7
	Тамбовский	1933	28	75,7	—	—	—	2	9	4	5	6	2	—	30,2
		1934	29	90,6	1	6	12	4	2	3	1	—	—	—	15,5
	Курский	1934	26	83,9	—	5	6	9	4	1	1	—	—	—	17,8
Саратовский край	Саратовский	1933	35	92,1	—	—	3	3	3	5	7	9	5	—	31,7
		1934	36	100,0	—	1	1	3	7	10	4	3	3	4	28,5
	Немцев Поволжья	1933	11	100,0	—	1	—	—	4	2	1	1	1	1	31,7
		1934	11	100,0	—	—	2	1	—	2	1	2	2	1	34,5
Северокавказский край	Северокавказский	1933	31	86,1	—	3	4	4	6	7	5	1	1	—	23,2
		1934	7	100,0	—	1	2	3	1	—	—	—	—	—	14,6
Азово-Черноморский край	Азово-Черноморский	1934	25	96,2	—	1	1	4	9	5	2	3	—	—	23,9
Казакская АССР	Кустанайский	1933	7	100,0	—	—	—	—	1	—	—	5	1	—	37,8
		1934	7	100,0	—	—	—	1	3	—	1	1	1	—	28,0
Западносибирский край	Новосибирский	1933	16	88,9	—	—	1	—	5	7	1	2	—	—	26,1
		1934	16	100,0	1	1	—	3	5	4	—	—	1	1	24,6

639. Группировка свиносовхозов по проценту отхода поросят до 2-х месяцев 1933—1934 гг.

Республики, края и области	Тресты	Годы	Вошло в группировку		Количество совхозов, имевших процент отхода поросят									Средний процент отхода поросят по трестам[1]
			Количество совхозов	% от общего количества совхозов	До 5,0	5,1—10,0	10,1—15,0	15,1—20,0	20,1—25,0	25,1—30,0	31,0—35,0	35,1—40,0	41,0—45,0	Свыше 45,0	
Западносибирский край	Омский	1933	10	90,9	—	—	2	1	2	2	2	1	—	—	26,0
		1934	10	100,0	—	1	1	2	2	2	1	—	—	1	25,0
	Кузбасский	1933	10	90,9	—	—	—	1	3	2	3	1	—	—	26,9
		1934	10	100,0	—	1	1	1	3	2	2	—	—	—	23,3
Восточносибирский край	Восточносибирский	1933	10	100,0	—	—	—	—	—	1	—	2	4	3	40,4
		1934	10	100,0	—	—	—	—	2	3	1	2	2	—	32,5
УССР	Одесский	1933	25	96,2	—	1	4	4	6	5	3	2	—	—	24,1
		1934	25	89,3	—	1	3	3	7	6	2	2	1	—	24,7
	Днепропетровский	1933	22	100,0	—	1	1	5	4	8	2	1	—	—	24,6
		1934	22	100,0	—	2	—	6	6	5	2	—	1	—	22,7
	Харьковский	1933	43	95,6	—	6	11	8	5	5	7	1	—	—	21,3
		1934	44	100,0	4	6	10	12	4	7	1	—	—	—	18,6
	Киевский	1933	20	83,3	—	2	1	5	2	4	4	1	1	—	23,7
		1934	21	91,3	1	6	6	6	1	—	1	—	—	—	12,7
	Черниговский	1933	16	76,2	—	1	2	6	3	—	3	—	—	1	22,1
		1934	16	80,0	2	5	4	3	2	—	—	—	—	—	11,8
	Донецкий	1933	15	100,0	—	—	—	1	3	1	4	5	—	1	31,5
		1934	15	93,7	—	1	2	4	4	3	—	1	—	—	20,2
	Винницкий	1933	12	92,3	—	—	—	2	5	2	2	—	—	1	26,1
		1934	12	100,0	—	1	3	6	1	1	—	—	—	—	17,8
БССР	Минский	1933	39	97,5	—	1	—	1	2	8	10	11	3	3	35,3
		1934	35	100,0	1	1	1	1	5	11	7	4	4	—	29,6
	Могилевский	1933	35	89,7	—	—	—	1	4	5	5	7	5	8	39,0
		1934	34	87,2	—	4	3	7	9	5	4	2	—	—	23,2
	Оршанский	1933	34	81,0	—	1	3	—	3	2	4	7	3	11	33,7
		1934	39	97,5	—	4	7	13	7	2	3	1	2	—	20,5
СССР	**Всего по системе свиносовхозов**	**1933**	**626**	**74,5**	**2**	**24**	**44**	**64**	**86**	**98**	**107**	**93**	**51**	**57**	**28,6**
		1934	**652**	**82,8**	**24**	**75**	**115**	**127**	**118**	**87**	**48**	**28**	**21**	**9**	**20,8**
	В %	**1933**	**100,0**	—	**0,3**	**3,8**	**7,0**	**10,2**	**13,7**	**15,7**	**17,2**	**14,9**	**8,1**	**9,1**	—
		1934	**100,0**	—	**3,7**	**11,5**	**17,6**	**19,5**	**18,1**	**13,3**	**7,4**	**4,3**	**3,2**	**1,4**	—

Примечание. Данные приведены без племсовхозов.

[1] В графе «средний процент отхода поросят по трестам» охватывается весь круг хозяйств, включая и племсовхозы.

640. Группировка свиносовхозов по размеру земельной площади на 1 января 1931 г.

Республики, края и области	Тресты	Вошло в группировку		Средний размер совхозов по земельной площади (тыс. га)	Количество совхозов с размером земельной площади тыс. га								
		Количество совхозов	% от общего количества совхозов		До 1,0	1,1—2,0	2,1—3,0	3,1—4,0	4,1—5,0	5,1—7,5	7,6—10,0	10,1—15,0	15,1—25,0
Западная область	Смоленский	23	100,0	2,1	1	10	10	2	—	—	—	—	—
	Клинцовский	26	100,0	1,9	2	15	7	2	—	—	—	—	—
	Итого	49	100,0	2,0	3	25	17	4	—	—	—	—	—
Ивановская область	Ивановский	6	26,1	2,4	1	1	2	2	—	—	—	—	—
Горьковский край	Горьковский	14	100,0	1,9	2	8	1	3	—	—	—	—	—
Челябинская область	Шадринский	24	100,0	4,9	—	1	5	4	7	4	1	2	—
Башкирская АССР	Башкирский	8	100,0	4,8	—	—	1	—	4	3	—	—	—
Татарская АССР	Татарский	10	100,0	4,0	—	1	1	5	2	1	—	—	—
Бывш. Средневолжский край	Самарский	20	100,0	6,6	—	1	—	4	3	4	5	2	1
	Ульяновский	21	100,0	4,2	—	—	3	7	3	8	—	—	—
	Пензенский	26	100,0	4,1	—	3	7	3	7	5	1	—	—
	Мордовский	13	100,0	4,3	—	—	4	4	—	5	—	—	—
	Итого	80	100,0	4,8	—	4	14	18	13	22	6	2	1
Бывш. ЦЧО	Воронежский	41	100,0	2,3	4	15	11	6	4	1	—	—	—
	Тамбовский	36	100,0	2,5	—	16	10	7	3	—	—	—	—
	Итого	77	100,0	2,4	4	31	21	13	7	1	—	—	—
Саратовский край	Саратовский	36	100,0	5,8	—	—	2	7	11	7	7	1	1
	Немцев Поволжья	11	100,0	5,6	—	—	—	—	7	2	2	—	—
	Итого	47	100,0	5,8	—	—	2	7	18	9	9	1	1
Северокавказский край (в старых границах)	Северокавказский	32	100,0	6,6	—	—	—	8	7	10	2	4	1
Казакская АССР	Кустанайский	7	100,0	7,5	—	—	—	1	1	3	1	1	—
	Семипалатинский	7	100,0	12,5	—	—	—	—	—	1	4	—	2
	Итого	14	100,0	10,0	—	—	—	1	1	4	5	1	2

640. Группировка свиносовхозов по размеру земельной площади на 1 января 1934 г.

Республики, края и области	Тресты	Вошло в группировку: Количество совхозов	Вошло в группировку: % от общего количества	Средний размер совхозов по земельной площади (тыс. га)	Количество совхозов с размером земельной площади тыс. га: До 1,0	1,1—2,0	2,1—3,0	3,1—4,0	4,1—5,0	5,1—7,5	7,6—10,0	10,1—15,0	15,1—25,0
Западносибирский край	Новосибирский	16	100,0	6,1	—	—	—	—	5	8	2	1	—
	Омский	10	100,0	7,1	—	—	—	—	—	7	3	—	—
	Кузбасский	10	100,0	6,0	—	—	—	1	4	4	—	—	1
	Итого	36	100,0	6,5	—	—	—	1	9	19	5	1	1
Восточносибирский край	Восточносибирский	10	100,0	10,8	—	—	—	—	1	2	1	5	1
УССР	Одесский	23	100,0	3,0	1	4	9	3	4	2	—	—	—
	Днепропетровский	22	100,0	3,1	—	4	7	7	4	—	—	—	—
	Харьковский	38	100,0	3,1	3	12	6	10	4	2	1	—	—
	Киевский	23	100,0	2,6	3	11	5	1	—	1	2	—	—
	Черниговский	20	100,0	2,0	7	6	4	2	1	—	—	—	—
	Донецкий	15	100,0	4,9	—	2	1	2	6	2	1	1	—
	Винницкий	12	100,0	1,5	6	3	2	—	1	—	—	—	—
	Итого	153	100,0	2,9	20	42	34	25	20	7	4	1	—
БССР	Могилевский	39	100,0	1,3	14	18	5	2	—	—	—	—	—
	Оршанский	39	100,0	1,2	16	18	5	—	—	—	—	—	—
	Минский	35	94,6	1,1	18	16	1	—	—	—	—	—	—
	Итого	113	98,3	1,2	48	52	11	2	—	—	—	—	—
ЗСФСР	Грузинский	8	100,0	1,1	4	4	—	—	—	—	—	—	—
СССР	**Всего по системе свиносовхозов**	**681**	**97,3**	**3,6**	**82**	**169**	**109**	**93**	**89**	**82**	**33**	**17**	**7**
	В %	**100**	—	—	**12,0**	**24,8**	**16,1**	**13,7**	**13,1**	**12,0**	**4,8**	**2,5**	**1,0**

Примечание. Данные приведены без племсовхозов и молокотрестов, входящих в Главное Управление Свиносовхозов.

641. Группировка свиносовхозов по размеру земельной площади на 1 января 1935 г.

Республики, края и области	Тресты	Вошло в группировку		Средний размер совхозов по земельной площади (тыс. га)	Количество совхозов с размером земельной площади тыс. га								
		Количество совхозов	% от общего количества совхозов		До 1,0	1,1—2,0	2,1—3,0	3,1—4,0	4,1—5,0	5,1—7,5	7,6—10,0	10,1—15,0	15,1—25,0
Западная область	Смоленский	23	100,0	2,2	—	9	12	2	—	—	—	—	—
	Клинцовский	25	100,0	2,0	—	15	8	2	—	—	—	—	—
	Итого	48	100,0	2,1	—	24	20	4	—	—	—	—	—
Ивановская область	Ивановский	27	100,0	3,2	—	7	5	7	4	4	—	—	—
Челябинская область	Шадринский	21	100,0	6,1	—	—	2	5	4	7	3	—	—
Башкирская АССР	Башкирский	8	100,0	4,8	—	—	1	—	4	3	—	—	—
Татарская АССР	Татарский	10	100,0	3,8	—	—	2	6	1	—	1	—	—
Бывш. Средневолжский край	Самарский	24	100,0	6,2	—	1	1	5	3	7	4	2	1
	Ульяновский	21	100,0	4,3	—	—	4	5	4	8	—	—	—
	Пензенский	26	100,0	4,1	—	2	3	6	9	5	1	—	—
	Мордовский	14	100,0	4,5	—	—	4	3	—	7	—	—	—
	Итого	85	100,0	4,8	—	3	12	19	16	27	5	2	1
Воронежская область	Воронежский	24	100,0	3,2	1	3	8	5	5	2	—	—	—
	Тамбовский	32	100,0	2,8	1	8	9	8	6	—	—	—	—
	Итого	56	100,0	3,0	2	11	17	13	11	2	—	—	—
Курская область	Курский	31	100,0	2,2	3	13	7	4	3	1	—	—	—
Саратовский край	Саратовский	36	100,0	5,7	—	—	1	7	10	10	5	3	—
	Немцев Поволжья	11	100,0	5,7	—	—	—	—	5	4	2	—	—
	Итого	47	100,0	5,7	—	—	1	7	15	14	7	3	—
Северокавказский край	Северокавказский	7	100,0	7,1	—	—	—	4	1	2	—	—	—
Азово-Черноморский край	Азово-Черноморский	26	100,0	6,4	—	—	—	5	5	10	3	3	—

641. Группировка свиносовхозов по размеру земельной площади на 1 января 1935 г.

Республики, края и области	Трести	Вошло в группировку		Средний размер совхозов по земельной площади (тыс. га)	Количество совхозов с размером земельной площади тыс. га								
		Количество совхозов	% от общего количества совхозов		До 1,0	1,1—2,0	2,1—3,0	3,1—4,0	4,1—5,0	5,1—7,5	7,6—10,0	10,1—15,0	15,1—25,0
Казакская АССР	Кустанайский	7	100,0	6,8	—	—	—	1	—	2	1	3	—
Западносибирский край	Новосибирский	16	100,0	6,1	—	—	—	—	4	9	3	—	—
	Омский	10	100,0	10,2	—	—	—	—	—	5	1	4	—
	Кузбасский	10	100,0	6,2	—	—	—	—	5	4	—	1	—
	Итого	36	100,0	7,3	—	—	—	—	9	18	4	5	—
Восточносибирский край	Восточносибирский	10	100,0	10,8	—	—	—	—	1	1	1	6	1
УССР	Одесский	28	100,0	4,0	—	4	8	4	3	6	3	—	—
	Днепропетровский	22	100,0	3,4	—	2	8	5	4	3	—	—	—
	Харьковский	44	100,0	3,1	1	11	13	9	6	3	1	—	—
	Киевский	23	100,0	2,8	2	8	9	—	2	1	—	1	—
	Черниговский	20	100,0	2,0	3	7	2	6	2	—	—	—	—
	Донецкий	15	93,8	4,8	—	2	—	2	6	4	—	1	—
	Винницкий	12	100,0	1,6	5	4	2	—	1	—	—	—	—
	Итого	164	99,4	3,2	11	38	42	26	24	17	4	2	—
БССР	Могилевский	39	100,0	1,4	13	18	5	3	—	—	—	—	—
	Оршанский	40	100,0	1,3	12	22	5	—	—	—	—	—	1
	Минский	35	100,0	1,2	12	18	5	—	—	—	—	—	—
	Гомельский молокотрест	31	100,0	2,5	7	16	4	—	—	3	—	—	1
	Витебский молокотрест	19	100,0	1,2	7	7	3	—	1	—	1	—	—
	Минский молокотрест	39	100,0	1,6	17	16	2	1	1	2	—	—	—
	Итого	203	100,0	1,6	68	97	24	4	2	5	1	—	2
СССР	**Всего по системе свиносовхозов**	**786**	**99,9**	**3,5**	**84**	**193**	**133**	**105**	**100**	**113**	**30**	**24**	**4**
	В %	**100**	—	—	**10,7**	**24,6**	**16,9**	**13,4**	**12,7**	**14,4**	**3,8**	**3,0**	**0,5**

Овцесовхозы

642. ОСНОВНЫЕ ПРОИЗВОДСТВЕННЫЕ ПОКАЗАТЕЛИ ОВЦЕСОВХОЗОВ 1930 — 1934 гг.

Показатели	1930	1931	1932	1933	1934
I. Количество совхозов (на конец года)					
Количество совхозов	115	134	195	197	206
В том числе племсовхозов	—	13	20	18	9
II. Численность рабочих					
Средне-годовая численность рабочих	...	72 886	87 790	87 805	97 738
В том числе: постоянных	...	34 003	45 963	52 754	58 383
сезонных	...	38 883	41 827	35 051	39 355
% постоянных рабочих	...	46,6	52,4	60,1	59,7
III. Поголовье скота (на конец года)					
Овцы и козы (тыс. гол.)	2 726,6	4 543,2	4 128,4	4 207,9	3 698,6
В том числе матки (%)	68,4	72,3	72,0	66,8	65,8
Из общей численности овец и коз находится в племсовхозах (тыс. гол.)	—	235,3	219,7	178,6	89,4
В том числе матки (%)	—	68,4	67,3	58,9	51,5
Средний размер совхозов по количеству маток (тыс. гол.)	16,2	24,5	15,3	14,2	11,8
Средний размер племсовхозов по количеству маток (тыс. гол.)	—	12,4	7,4	5,8	5,1
Структура породного состава овец (в %)					
а) по всем совхозам: тонкорунные	22,6	14,4	14,5	15,4	18,5
полугрубошерстные	21,1	17,3	25,2	35,3	45,9
грубошерстные	56,3	68,3	60,3	49,3	35,6
б) по племсовхозам: тонкорунные	—	47,0	53,2	71,6	80,2
полугрубошерстные	—	8,2	7,1	7,1	1,5
грубошерстные	—	44,8	39,7	21,3	18,3
Крупный рогатый скот (тыс. гол.)	24,3	38,1	38,8	50,5	170,0
В том числе: коровы и нетели (%)	17,1	18,7	21,8	[1]30,7	36,3
волы (%)	67,1	62,5	54,8	42,0	16,0
Свиньи (тыс. гол.)	2,1	4,4	7,7	11,7	24,6
Лошади (тыс. гол.)	14,7	40,2	37,8	28,0	29,8
В том числе рабочие	12,3	37,6	34,6	25,7	25,1
Верблюды (тыс. гол.)	4,8	9,2	6,1	3,1	2,6
IV. Показатели воспроизводства стада					
Объягнилось маток (% к наличию маток на начало окота)	81,0	80,8	79,0	81,6	85,8
% живых ягнят к объягнившимся маткам	110,5	105,2	103,3	106,8	108,4

[1] Без нетелей.

642. ОСНОВНЫЕ ПРОИЗВОДСТВЕННЫЕ ПОКАЗАТЕЛИ ОВЦЕСОВХОЗОВ 1930—1934 гг.

Показатели	1930	1931	1932	1933	1934
Отход взрослых овец (% к наличию на начало года)	17,9	15,7	16,8	12,2	11,0
Отход ягнят до отбивки (% к живому приплоду)	15,6	18,7	20,2	18,8	12,0
Осталось ягнят к моменту отбивки на 100 объягнившихся маток	93	86	83	87	96
V. Настриг шерсти и сдача государству					
Валовой настриг шерсти (тонн)	5 244,0	7 871,7	10 388,5	9 144,7	10 099,7
В том числе:					
тонкой	2 596,0	2 876,8	2 555,9	2 095,7	2 206,3
полугрубой	1 008,9	1 632,6	2 312,0	2 729,3	4 125,7
грубой	1 639,1	3 362,3	5 520,6	4 319,7	3 767,7
Удельный вес в валовом настриге шерсти (%)					
тонкой	49,5	36,6	24,6	22,9	21,8
полугрубой	19,2	20,7	22,3	29,9	40,9
грубой	31,3	42,7	53,1	47,2	37,3
Сдача шерсти (тонн)	5 227,8	7 874,5	9 982,9	9 078,9	9 956,8
Сдача мяса (тонн живого веса)	13 300,0	18 970,0	38 836,7	31 927,5	41 927,9
VI. Общая земельная площадь и посевы (тыс. га)					
Общая земельная площадь (на конец года)	13 220,8	20 199,7	21 177,2	21 177,0	21 881,1
В том числе в племсовхозах	—	443,8	786,0	524,8	...
Посевная площадь (под урожай соответствующего года)	155,0	317,4	487,1	504,0	514,9
В том числе % зерновых	88,7	87,4	72,9	80,9	79,1
% посева озимых по парам	...	...	32,9	58,1	87,4
% посева яровых по парам и зяби	...	...	30,6	10,6	24,5
VII. Энергетика (на конец года)					
Количество тракторов (штук)	869	1 534	2 232	3 374	4 232
Мощность тракторного парка (HP)	12 650	20 800	34 000	54 400	65 068
Количество грузовых автомашин (шт.)	28	147	332	671	812
Количество легковых автомашин (шт.)	35	35	93	198	348
% тракторной тяги (в общем запасе HP в тракторах и живой тяге)	52,3	43,8	58,3	73,2	73,9
Приходится га посевной площади на 1 HP (в тракторах и живой тяге)	5,7	6,0	7,9	6,6	5,8
VIII. Основные фонды (на конец года)					
Общая стоимость основных фондов (тыс. руб.)	...	192 978,9	242 026,4	292 217,5	349 131,4

643. Количество овцесовхозов и земельная площадь на 1 января 1931—1935 гг.

Республики, края и области	Тресты	Годы	Количество совхозов	Общая земельная площадь (тыс. га)	В том числе			
					Пахотно-пригодная	Естественные сенокосы	Естественные выгоны и пастбища	Лес и кустарник
Московская область	Московский	1931	1	0,9	0,5	0,1	—	0,2
Ивановская область	Ивановский	1931	2	3,5	0,4	0,2	0,2	2,5
		1934	3	4,7	1,3	0,6	0,2	2,2
Челябинская область	Троицкий	1931	3	497,1	146,5	39,5	201,8	9,1
		1932	3	566,5	166,2	19,3	270,9	29,1
		1933	5	598,4	166,2	7,4	351,5	26,2
		1934	5	604,5	165,3	7,1	144,8	30,1
		1935	5	570,0	111,6	137,7	236,6	26,2
Бывш. Средневолжский край	Средневолжский	1931	9	584,3	201,4	40,7	287,0	1,9
		1932	9	831,4	296,3	21,2	258,3	21,7
		1933	11	737,0	325,3	23,0	259,1	21,5
		1934	11	781,5	150,2	180,1	388,4	21,4
		1935	10	747,5	126,9	300,0	232,4	1,7
	В том числе Башкирские совхозы	1931	1	23,6	...	1,3	17,1	...
		1932	1	87,5	21,1	4,6	23,3	19,9
		1933	2	87,6	24,4	4,8	31,1	19,9
Воронежская область	Воронежский	1931	2	5,8	5,0	0,3	0,3	...
		1932	2	40,2	25,1	0,1	4,6	...
		1933	4	44,8	34,3	0,1	7,6	...
		1934	8	54,1	41,9	0,3	8,8	0,8
		1935	6	54,4	39,0	1,3	10,5	0,6
Бывш. Нижневолжский край	Нижневолжский	1931	16	1 163,5	316,6	36,2	679,4	0,3
		1932	14	2 428,7	388,5	284,2	1 105,1	0,3
		1933	14	1 043,6	423,4	40,0	520,7	...
		1934	16	1 156,3	487,8	40,2	559,9	...
	Калмыцкий	1933	5	937,5	33,5	244,3	619,2	...
		1934	5	857,8	33,5	244,3	408,5	...
	Итого	1931	16	1 163,5	316,6	36,2	679,4	0,3
		1932	14	2 428,7	388,5	284,2	1 105,1	0,3
		1933	19	1 981,1	456,9	284,3	1 139,9	0,3
		1934	21	2 014,1	521,3	284,5	968,4	1,6
Саратовский край	Саратовский	1935	9	517,3	299,6	2,8	176,7	...
Сталинградский край	Сталинградский	1935	13	1 681,7	265,1	362,4	989,7	...
Северокавказский край (в старых границах)	Северокавказский	1931	17	1 205,9	237,5	417,5	474,5	...
		1932	17	1 805,8	237,6	665,8	725,3	9,2
		1933	30	1 829,9	265,5	675,0	636,2	5,4
		1934	33	1 965,7	245,8	567,3	1 022,6	5,4
Северокавказский край (в новых границах)		1935	24	1 396,5	170,4	328,9	687,7	5,4
В том числе Дагестанская АССР	Дагестанский	1931	4	324,5	80,0	68,0	136,5	...
		1932	4	516,7	14,5	180,0	245,5	6,0
		1933	8	656,8	43,0	130,5	257,3	—
		1934	8	632,5	20,3	80,4	452,5	—
		1935	10	790,5	42,4	138,6	455,0	—
Азово-Черноморский край	Азово-Черноморский	1935	9	588,9	39,5	210,1	316,1	—
Крымская АССР	Крымский	1931	3	52,1	32,2	1,2	18,0	—
		1932	3	145,3	59,3	...	38,6	—
		1933	4	105,0	59,3	...	38,6	—
		1934	4	104,6	59,3	...	38,6	—
		1935	3	87,8	27,4	7,1	53,3	—
Казакская АССР	Актюбинский	1933	5	1 516,0	203,7	127,9	1 033,2	4,0
		1934	6	1 462,8	137,9	60,8	1 070,4	4,0
		1935	5	1 397,8	128,9	61,3	1 017,1	3,7
	Алма-Атинский	1933	8	1 735,7	91,4	81,3	1 518,1	0,1
		1934	9	1 588,6	51,5	70,6	1 320,9	1,6
		1935	9	1 702,4	44,1	93,0	1 296,8	1,5
	Восточноказакстанский	1933	5	735,9	252,9	40,6	410,2	0,1
		1934	8	953,9	121,9	55,6	735,8	1,3
		1935	7	950,8	39,0	55,6	819,6	0,8
	Западноказакстанский	1932	5	1 653,0	345,7	...	...	...
		1933	8	1 378,3	204,2	124,3	981,7	...
		1934	8	1 531,7	160,2	234,7	1 064,6	3,6
		1935	8	1 507,7	96,6	145,3	1 203,0	3,6

643. Количество овцесовхозов и земельная площадь на 1 января 1931 — 1935 гг.

Республики, края и области	Тресты	Годы	Количество совхозов	Общая земельная площадь (тыс. га)	В том числе			
					Пахотно-пригодная	Естественные сенокосы	Естественные выгоны и пастбища	Лес и кустарник
Казакская АССР	Североказакстанский	1932	11	3 059,0	540,5	...	...	...
		1933	7	1 650,5	395,7	46,4	1 032,5	53,4
		1934	7	1 650,0	74,1	367,6	1 033,3	53,3
		1935	7	1 650,9	395,3	46,2	933,1	53,4
	Южноказакстанский	1932	10	3 356,2	162,5	...	...	...
		1933	8	1 977,9	144,0	116,4	1 541,5	5,3
		1934	9	1 953,0	165,8	129,8	168,4	5,3
		1935	9	1 828,2	161,2	86,0	1 467,5	5,3
	Итого	1931	19	3 397,0	238,2	348,7	2 651,8	...
		1932	26	8 068,2	1 048,7	428,6	6 091,5	...
		1933	41	8 994,3	1 291,9	536,9	6 517,2	58,9
		1934	47	9 140,0	711,4	919,1	5 393,4	69,1
		1935	45	9 037,8	865,1	487,4	6 737,1	68,3
Киргизская АССР	Киргизский	1931	5	245,1	8,5	5,1	158,1	...
		1932	5	752,0	22,2	25,4	430,7	...
		1933	10	700,0	22,3	25,4	430,7	3,3
		1934	10	730,2	12,1	28,1	516,7	3,4
		1935	24	1 241,8	77,2	53,5	836,5	5,2
Западносибирский край	Западносибирский	1931	9	724,8	204,3	83,2	357,7	...
		1932	12	1 132,9	733,7	100,1	259,9	39,2
		1933	15	1 537,5	781,2	62,8	342,4	69,7
		1934	18	1 514,7	965,6	65,2	358,0	81,6
		1935	18	1 600,3	780,9	100,8	416,0	90,2
Восточносибирский край	Забайкальский	1931	5	1 093,0	97,8	253,3	639,1	14,0
		1932	8	1 805,8	274,3	411,5	825,7	44,2
		1933	8	1 220,3	112,0	213,1	637,7	19,1
		1934	7	1 108,6	58,2	249,3	632,0	24,8
		1935	12	1 595,4	147,3	372,7	729,8	19,1
УССР	Украинский	1931	15	128,6	89,8	4,7	28,1	...
		1932	12	129,6	98,3	10,5	20,7	...
		1933	10	190,5	127,3	14,6	31,5	1,0
		1934	10	194,7	63,6	41,5	38,4	1,0
		1935	9	172,0	69,9	20,8	63,8	1,0
ЗСФСР	Азербайджанский	1931	2	26,7	3,5	0,2	22,3	...
		1932	3	87,7	12,4	2,6	72,7	...
		1933	3	209,0	12,4	2,6	120,6	...
		1934	4	238,2	35,2	2,8	120,6	...
	Армянский	1931	1	33,0	0,7	0,5	31,8	...
		1932	2	68,0	3,0	0,4	57,8	...
		1933	2	68,0	3,0	0,4	57,8	...
	Итого	1931	3	59,7	4,2	0,7	54,1	...
		1932	5	155,7	15,4	3,0	130,5	...
		1933	5	277,0	15,4	3,0	178,4	...
		1934	4	238,2	35,2	2,8	120,6	...
Узбекская ССР	Узбекский	1931	3	1 242,5	1,4	87,0	1 060,1	...
		1932	3	992,3	7,6	2,5	893,9	...
		1933	4	679,0	7,1	2,5	593,9	4,5
		1934	4	679,0	7,1	2,5	593,9	4,5
		1935	9	835,5	23,8	49,9	681,6	16,0
Туркменская ССР	Туркменский	1931	2	2 600,0	0,5	2,0	2 187,9	—
		1932	1	443,5	0,5	1,0	440,9	—
		1933	3	1 050,0	1,0	1,0	885,5	—
		1934	5	1 203,2	15,3	7,9	1 123,1	—
		1935	5	1 201,2	15,3	7,9	1 123,1	—
Таджикская ССР	Таджикский	1931	1	217,0	0,7	2,7	192,4	...
		1932	1	458,0	3,5	40,3	311,0	...
		1933	6	446,4	3,5	40,3	311,0	5,2
		1934	7	839,2	5,2	38,2	711,8	4,0
		1935	5	553,0	4,7	15,0	428,0	5,2
СССР	Племсовхозы	1932	13	443,8	231,8	6,9	110,5	14,1
		1933	20	786,0	241,6	21,1	350,6	14,8
	Всего по системе овцесовхозов	**1931**	**115**	**13 220,8**	**1 585,5**	**1 323,1**	**8 990,5**	...
		1932	**134**	**20 199,7**	**3 609,0**	**2 020,4**	**11 918,1**	**137,8**
		1933	**195**	**21 177,2**	**3 910,8**	**1 910,5**	**12 741,8**	**229,9**
		1934	**197**	**21 177,0**	**3 058,8**	**2 394,5**	**12 059,7**	**249,9**
		1935	**206**	**21 881,1**	**3 063,7**	**2 458,3**	**13 718,9**	**238,9**

Примечание. Об изменениях в составе трестов см. приложение в конце книги.

644. Удельный вес республик, краев и областей по 1933—

№ строк	Республики, края и области	По количеству совхозов на 1 января			По поголовью овец и коз на 1 января			По сдаче шерсти государству (за год)	
		1933	1934	1935	1933	1934	1935	1933	1934
1	Ивановская область	—	1,5	—	—	0,1	—	0,0	—
2	Челябинская область	2,6	2,5	2,4	2,6	2,7	2,5	2,4	2,3
3	Бывш. Средневолжский край	5,6	5,6	4,8	4,9	4,8	3,6	4,7	3,2
4	Воронежская область	2,1	4,1	2,9	1,0	1,3	1,2	1,4	1,2
5	Саратовский край	9,7	10,7	4,4	9,7	10,1	3,8	12,2	3,6
6	Сталинградский край			6,3			6,7		7,5
7	Северокавказский край (с Дагестанской АССР)	15,4	16,8	11,7	17,7	20,4	17,0	24,0	19,7
8	Азово-Черноморский край			4,4			6,6		6,2
9	Крымская АССР	2,1	2,0	1,5	1,8	1,8	1,5	1,8	1,7
10	Казакская АССР	21,0	23,8	21,8	25,4	25,7	22,9	24,4	24,3
11	Киргизская АССР	5,1	5,1	11,7	7,4	6,5	6,7	6,1	6,0
12	Западносибирский край	7,7	9,1	8,7	9,0	11,0	12,4	10,0	11,5
13	Восточносибирский край	4,1	3,6	5,8	4,1	3,3	2,0	2,3	1,2
14	УССР	5,1	5,1	4,4	4,3	5,0	5,5	4,7	5,8
15	ЗСФСР	2,6	2,0	—	1,1	1,0	—	0,8	—
16	Узбекская ССР	2,1	2,0	4,4	2,3	2,3	3,0	2,0	2,2
17	Туркменская ССР	1,5	2,5	2,4	1,8	2,2	2,5	2,5	2,5
18	Таджикская ССР	3,1	3,6	2,4	1,6	1,8	2,1	0,7	1,1
19	Племсовхозы	10,2	—	—	5,3	—	—	—	—
20	**СССР**	**100,0**	**100,0**	**100,0**	**100,0**	**100,0**	**100,0**	**100,0**	**100,0**

[1] В том числе 0,8% — нераспределенные.

сновным производственным показателям овцесовхозов
934 гг.

По сдаче мяса государству (за год)		По земельной площади на 1 января			По посевной площади под урожай соответств. лет		По сенокосам на 1 января			По пастбищам на 1 января			№ строк
1933	1934	1933	1934	1935	1933	1934	1933	1934	1935	1933	1934	1935	
—	—	—	0,0	—	0,1	—	—	0,0	—	—	0,0	—	1
2,8	3,0	2,8	2,9	2,6	5,1	4,7	0,4	0,3	5,6	2,8	1,2	1,7	2
7,5	3,3	3,5	3,7	3,4	10,1	7,0	1,2	7,6	12,2	2,3	3,2	1,7	3
1,6	1,2	0,2	0,3	0,2	5,6	4,4	0,0	0,0	0,1	0,1	0,1	0,1	4
	3,3			2,4		8,4			0,1			1,3	5
8,6		9,4	9,5		13,6		14,9	11,9		8,9	8,0		
	5,5			7,7		7,3			14,7			7,2	6
	8,3			6,4		10,9			13,4			5,0	7
8,6		8,6	9,3		15,2		35,3	23,7		5,0	8,5		
	4,2			2,7		6,0			8,5			2,3	8
0,9	0,6	0,5	0,5	0,4	7,1	3,8	—	—	0,3	0,3	0,3	0,4	9
32,6	31,1	42,5	43,2	41,3	13,6	13,8	28,1	38,4	19,8	51,1	44,7	49,1	10
12,5	12,1	3,3	3,4	5,7	2,0	6,4	1,3	1,2	2,2	3,4	4,3	6,1	11
10,8	11,6	7,3	7,2	7,3	11,2	11,1	3,3	2,7	4,1	2,7	3,0	3,0	12
3,3	5,2	5,8	5,2	7,3	2,9	3,3	11,2	10,4	15,2	5,0	5,3	5,3	13
3,0	2,6	0,9	0,9	0,8	8,3	10,0	0,8	1,7	0,9	0,2	0,3	0,5	14
1,4	—	1,3	1,1	—	2,8	—	0,1	0,1	—	1,4	1,0	—	15
2,4	3,9	3,2	3,2	3,8	0,7	1,6	0,1	0,1	2,0	4,7	4,9	5,0	16
2,3	2,7	4,9	5,7	5,5	0,7	0,8	0,1	0,3	0,3	6,9	9,3	8,2	17
1,7	1,4	2,1	3,9	2,5	0,2	0,5	2,1	1,6	0,6	2,4	5,9	3,1	18
—	—	3,7	—	—	—	—	1,1	—	—	2,8	—	—	19
100,0	100,0	100,0	100,0	100,0	[1] 100,0	100,0	100,0	100,0	100,0	100,0	100,0	100,0	20

645. Животноводство в овцесовхозах на 1 января 1930 — 1935 гг.

Республики, края и области	Тресты	Годы	Овцы и козы			Крупный рогатый скот (голов)			Свиньи (голов)	Лошади (голов)		Верблюды (голов)
			Всего		В том числе матки (тыс. голов)	Всего	В том числе			Всего	В том числе рабочие	
			Тыс. голов	В % к итогу по системе			Коровы и нетели	Волы				
Московская область	Московский	1930	0,7	0,1	0,6	185	...	—	3	48	...	—
		1931	1,5	0,1	1,2	132	81	—	10	52	38	—
Ивановская область	Ивановский	1931	0,9	0,0	0,7	100	49	—	2	35	32	—
		1934	1,8	0,1	1,4	237	...	—	87	106	95	—
Челябинская область	Троицкий	1930	27,3	2,6	25,2	178	...	94	—	113	...	—
		1931	48,1	1,8	38,6	241	41	195	2	450	410	—
		1932	129,6	2,9	98,8	484	133	284	75	1 528	1 463	2
		1933	109,3	2,6	86,8	457	136	291	29	1 750	1 696	2
		1934	115,1	2,7	81,7	731	...	281	293	1 403	1 338	4
		1935	91,3	2,5	66,5	1 803	562	257	472	1 180	1 066	2
Бывш. Средневолжский край	Средневолжский	1930	76,9	7,2	65,3	1 912	...	1 832	7	176	...	34
		1931	120,2	4,4	88,7	2 569	256	2 135	168	744	664	512
		1932	216,5	4,8	161,3	2 248	304	1 665	196	1 656	1 601	328
		1933	203,0	4,9	157,0	2 111	364	1 397	525	2 153	2 099	185
		1934	203,7	4,8	146,6	2 637	...	1 731	387	1 241	1 212	110
		1935	132,9	3,6	105,0	3 724	771	1 346	579	943	855	60
Воронежская область	Воронежский	1931	18,2	0,7	15,4	46	39	—	10	125	118	—
		1932	53,5	1,2	34,6	589	167	197	186	725	645	—
		1933	42,6	1,0	36,3	514	134	200	295	1 052	969	—
		1934	54,1	1,3	39,5	860	...	233	321	1 256	1 091	—
		1935	44,0	1,2	33,2	996	228	214	563	741	609	—
Бывш. Нижневолжский край	Нижневолжский	1930	190,8	17,9	130,4	4 318	...	4 085	43	622	...	239
		1931	246,0	9,0	154,3	4 485	388	3 679	285	848	652	564
		1932	450,5	9,9	312,4	5 112	586	4 085	503	2 364	2 195	1 518
		1933	270,1	6,6	209,3	3 466	480	2 501	478	2 352	2 192	677
		1934	296,1	7,0	204,0	3 675	...	2 469	859	1 992	1 910	504
	Калмыцкий	1933	129,4	3,1	92,3	1 210	115	926	66	840	788	587
		1934	128,8	3,1	91,6	1 192	...	876	—	626	626	296
	Итого	1930	190,8	17,9	130,4	4 318	...	4 085	43	622	...	239
		1931	246,0	9,0	154,3	4 485	388	3 679	285	848	652	564
		1932	450,5	9,9	312,4	5 112	586	4 085	503	2 364	2 195	1 518
		1933	399,5	9,7	301,6	4 676	595	3 427	544	3 192	2 980	1 264
		1934	424,9	10,1	295,6	4 867	...	3 345	859	2 618	2 536	800
Саратовский край	Саратовский	1935	139,7	3,8	109,8	3 713	739	1 175	756	810	713	311
Сталинградский край	Сталинградский	1935	247,6	6,7	158,7	5 618	1 211	1 893	3 068	1 866	1 519	383

645. Животноводство в овцесовхозах на 1 января 1930—1935 гг.

Республики, края и области	Тресты	Годы	Овцы и козы			Крупный рогатый скот (голов)			Свиньи (голов)	Лошади (голов)		Верблюды (голов)
			Всего		В том числе матки (тыс. голов)	Всего	В том числе			Всего	В том числе рабочие	
			Тыс. голов	В % к итогу по системе			Коровы и нетели	Волы				
Северокавказский край (в старых границах)	Северокавказский	1930	411,2	38,6	221,4	3 431	...	3 196	—	375	...	161
		1931	787,3	28,9	455,8	9 232	1 513	5 760	656	1 682	1 060	445
		1932	821,4	18,1	530,5	13 145	2 097	8 202	258	4 755	4 266	753
		1933	730,8	17,7	456,4	13 232	2 446	7 714	1 691	4 150	3 723	781
Северокавказский край (в новых границах)		1934	856,7	20,4	515,0	18 226	...	9 049	4 686	3 968	3 426	937
		1935	627,5	17,0	329,9	20 444	6 024	4 841	2 471	2 427	1 992	259
В том числе Дагестанская АССР	Дагестанский	1930	96,7	9,1	40,3	327	...	294	—	50	...	45
		1931	179,1	6,6	107,7	1 576	213	1 066	4	246	140	115
		1932	...	...	...	...	...	...	...	...	...	...
		1933	179,1	4,3	113,4	3 098	787	1 574	287	727	671	299
		1934	197,8	4,7	114,9	2 844	...	1 357	552	401	401	236
		1935	223,3	6,0	117,2	12 689	4 336	2 198	908	691	566	170
Азово-Черноморский край	Азово-Черноморский	1935	245,1	6,6	145,6	9 466	1 756	4 204	4 139	1 415	1 048	297
Крымская АССР	Крымский	1930	7,7	0,7	4,6	49	...	16	14	70	...	—
		1931	58,8	2,2	34,3	416	71	294	214	266	217	—
		1932	60,9	1,3	43,6	459	58	295	493	518	425	—
		1933	74,2	1,8	46,9	452	103	214	692	573	506	—
		1934	75,4	1,8	47,3	610	...	172	672	716	332	1
		1935	54,1	1,5	29,8	818	245	147	754	298	214	—
Казакская АССР	Актюбинский	1933	102,2	2,5	70,8	1 537	387	745	17	1 004	906	593
		1934	105,7	2,5	80,2	1 563	...	748	126	463	463	43
		1935	62,9	1,7	52,5	2 606	777	900	202	350	253	167
	Алма-Атинский	1933	250,2	6,0	179,5	1 101	386	393	38	1 867	1 655	287
		1934	267,0	6,3	200,1	1 111	...	466	87	947	947	130
		1935	202,8	5,5	183,1	5 893	2 284	517	512	737	601	95
	Восточноказакстанский	1933	124,0	3,0	90,3	945	214	487	—	697	598	126
		1934	122,3	2,9	87,1	2 947	...	667	132	390	351	30
		1935	87,3	2,4	63,5	4 703	1 621	936	313	402	347	30
	Западноказакстанский	1932	258,1	5,7	173,3	1 770	266	1 174	20	2 443	2 359	1 846
		1933	163,4	4,0	121,0	1 456	90	1 242	54	1 567	1 272	733
		1934	176,7	4,2	121,3	1 241	...	1 087	77	835	759	367
		1935	142,3	3,8	104,4	3 039	504	1 778	148	724	611	291
	Североказакстанский	1932	391,8	8,6	312,7	4 357	918	2 714	21	6 098	5 823	882
		1933	133,6	3,2	106,0	1 640	397	714	35	1 558	1 488	167
		1934	149,6	3,6	102,9	2 380	...	1 192	371	1 007	950	3
		1935	119,6	3,2	87,8	4 730	1 506	2 399	635	786	680	43

645. Животноводство в овцесовхозах на 1 января 1930—1935 гг.

Республики, края и области	Тресты	Годы	Овцы и козы			Крупный рогатый скот (голов)			Свиньи (голов)	Лошади (голов)		Верблюды (голов)
			Всего		В том числе матки (тыс. голов)	Всего	В том числе			Всего	В том числе рабочие	
			Тыс. голов	В % к итогу по системе			Коровы и нетели	Волы				
Казакская АССР	Южноказакстанский	1932	516,2	11,4	413,9	2 058	427	1 331	31	3 959	3 715	2 256
		1933	276,6	6,7	209,1	1 261	239	671	7	1 102	947	389
		1934	260,7	6,2	172,6	2 541	...	745	245	900	852	126
		1935	234,1	6,3	159,8	4 276	1 090	1 618	521	669	557	96
	Итого [1]	1930	104,5	9,8	71,0	1 284	...	1 072	—	224	...	112
		1931	618,3	22,6	493,9	3 947	517	2 907	14	5 032	4 202	2 408
		1932	1 166,1	25,7	899,9	8 185	1 611	5 219	72	12 500	11 897	4 984
		1933	1 050,0	25,4	776,7	7 940	1 713	4 252	151	7 795	6 866	2 295
		1934	1 082,0	25,7	764,2	[1] 12 452	...	4 905	1 038	4 542	4 322	699
		1935	849,0	22,9	651,1	25 247	7 782	8 148	2 331	3 668	3 049	722
Киргизская АССР	Киргизский	1930	40,2	3,8	26,7	243	...	174	—	106	...	23
		1931	159,7	5,9	118,4	495	81	281	26	1 194	1 022	244
		1932	322,6	7,1	266,2	897	186	566	113	2 379	2 235	459
		1933	304,2	7,4	221,6	1 222	355	574	599	2 400	2 119	251
		1934	275,1	6,5	200,6	1 020	...	416	542	1 498	1 498	110
		1935	247,1	6,7	165,8	37 595	15 870	2 667	2 717	3 745	3 165	187
Западносибирский край	Западносибирский	1930	128,1	12,0	78,8	485	...	232	1	988	...	1
		1931	193,2	7,1	125,8	880	491	229	6	1 750	1 639	22
		1932	364,7	8,0	265,6	646	287	168	—	5 868	5 722	45
		1933	370,1	9,0	272,4	984	517	125	451	5 146	4 935	35
		1934	463,9	11,0	296,5	2 572	...	173	894	4 874	4 732	45
		1935	459,8	12,4	288,1	6 240	2 744	233	2 396	4 795	4 108	38
Восточносибирский край	Забайкальский	1930	35,0	3,3	28,6	35	...	6	—	180	...	2
		1931	62,2	2,3	45,1	127	81	17	15	800	744	—
		1932	190,8	4,2	143,4	703	385	79	67	2 473	2 273	67
		1933	169,6	4,1	131,6	859	472	80	320	3 189	2 982	94
		1934	139,6	3,3	94,7	1 233	...	65	675	2 704	2 477	72
		1935	75,3	2,0	52,0	31 738	13 810	301	1 611	4 712	4 313	207
УССР	Украинский	1930	11,7	1,1	9,5	74	...	40	—	206	...	—
		1931	115,1	4,2	72,1	1 549	536	805	661	1 124	968	2
		1932	178,9	3,9	125,0	1 523	345	774	1 195	1 869	1 673	—
		1933	178,7	4,3	122,9	1 682	516	716	1 370	2 092	1 931	—
		1934	208,0	5,0	128,9	2 519	...	690	953	1 887	1 801	—
		1935	204,9	5,5	118,0	3 044	954	1 022	1 804	2 166	1 586	—
ЗСФСР	Азербайджанский и Армянский	1931	35,7	1,3	26,0	107	2	26	—	79	70	—
		1932	115,4	2,5	66,6	746	276	247	—	481	441	91
		1933	43,6	1,1	38,2	500	186	135	42	360	329	173
		1934	42,1	1,0	30,1	512	...	61	155	274	274	99

[1] Поголовье скота по Казакской АССР на 1 января 1930—1931 гг. приводится в общем итоге по республике, без распределения по трестам. В общее число голов крупного рогатого скота по Казакской АССР на 1 января 1934 г. вошло 669 голов, нераспределенных по трестам.

645. Животноводство в овцесовхозах на 1 января 1930 — 1935 гг.

Республики, края и области	Тресты	Годы	Овцы и козы			Крупный рогатый скот (голов)			Свиньи (голов)	Лошади (голов)		Верблюды (голов)
			Всего		В том числе матки (тыс. голов)	Всего	В том числе			Всего	В том числе рабочие	
			Тыс. голов	В % к итогу по системе			Коровы и нетели	Волы				
Узбекская ССР	Узбекский	1930	3,3	0,3	2,8	...	—	—	—	...	...	...
		1931	155,8	5,7	130,3	4	—	4	—	341	300	249
		1932	...	...	...	79	8	69	...	...	...	188
		1933	94,2	2,3	71,5	107	7	92	78	395	370	78
		1934	97,7	2,3	65,0	163	...	76	144	558	279	101
		1935	109,6	3,0	69,2	16 213	7 577	709	739	512	456	28
Туркменская ССР	Туркменский	1930	27,8	2,6	24,4	...	—	—	—	...	...	...
		1931	78,9	2,8	49,9	6	4	2	—	116	107	238
		1932	...	...	...	22	8	—	...	...	...	197
		1933	74,3	1,8	57,4	28	9	—	19	231	214	544
		1934	90,7	2,2	60,7	1 826	...	—	—	204	204	117
		1935	91,6	2,5	59,1	2 384	1 166	110	159	347	281	129
Таджикская ССР	Таджикский	1931	26,7	1,0	15,6	—	—	—	—	84	84	68
		1932	...	...	...	28	7	21	...	...	...	415
		1933	64,6	1,6	49,2	94	4	40	—	231	229	156
		1934	77,1	1,8	44,8	85	...	36	—	110	102	33
		1935	79,1	2,1	52,8	986	209	17	6	182	147	12
	Итого по среднеазиатским трестам	1930	31,1	2,9	27,2	2	—	—	—	60	...	7
		1931	261,4	9,5	195,8	10	4	6	—	541	491	555
		1932	237,0	5,2	177,5	129	23	90	85	645	599	800
		1933	233,1	5,7	178,1	229	20	132	97	857	813	778
		1934	265,5	6,3	170,5	2 074	...	112	144	872	585	251
		1935	280,3	7,6	181,1	19 583	8 952	836	904	1 041	884	169
СССР	Племсовхозы	1932	235,3	5,2	160,9	3 236	683	1 923	1 148	2 440	2 149	181
		1933	219,7	5,3	147,9	3 945	915	2 006	919	3 094	2 652	239
	Всего по системе овцесовхозов	**1930**	**1 065,2**	**100,0**	**689,3**	**12 196**	...	**10 747**	**68**	**3 168**	...	**579**
		1931	**2 726,6**	**100,0**	**1 866,1**	**24 336**	**4 150**	**16 334**	**2 069**	**14 722**	**12 327**	**4 752**
		1932	**4 543,2**	**100,0**	**3 286,3**	**38 102**	**7 141**	**23 794**	**4 391**	**40 201**	**37 584**	**9 228**
		1933	**4 128,4**	**100,0**	**2 974,4**	**38 803**	**8 472**	**21 263**	**7 725**	**37 803**	**34 600**	**6 097**
		1934	**4 207,9**	**100,0**	**2 812,6**	**50 550**	**[1] 15 500**	**21 233**	**11 706**	**27 959**	**25 719**	**3 128**
		1935	**3 698,6**	**100,0**	**2 434,6**	**170 029**	**61 648**	**27 284**	**24 565**	**29 807**	**25 121**	**2 635**

Примечание. В общем поголовьи овец и коз включен скот подсобных хозяйств. В последующих таблицах по животноводству показатели приводятся только по основному стаду без учета подсобного.

[1] Без нетелей.

646. Поголовье тонкорунных, полугрубошерстных и грубошерстных овец в овцесовхозах на 1 января 1929—1935 гг.

В тыс. голов

Республики, края и области	Тресты	Годы	Всего овец[1]	В том числе матки	Тонкорунные		Полугрубошерстные		Грубошерстные		Структура породного состава овец (в %)		
					Всего	В том числе матки	Всего	В том числе матки	Всего	В том числе матки	Тонкорунные	Полугрубошерстные	Грубошерстные
Московская область	Московский	1930	0,7	0,6	—	—	0,7	0,6	—	—	—	100,0	—
		1931	1,5	1,2	—	—	0,9	0,6	0,6	0,6	—	60,0	40,0
Ивановская область	Ивановский	1931	0,9	0,7	—	—	—	—	0,9	0,7	—	—	100,0
		1934	1,8	1,4	—	—	0,1	—	1,7	1,4	—	5,6	94,4
Челябинская область	Троицкий	1929	2,7	2,6	0,1	—	—	—	2,6	2,6	3,7	—	96,3
		1930	27,3	25,2	2,0	1,2	1,2	—	24,1	24,0	7,3	4,4	88,3
		1931	48,1	38,6	2,7	1,5	1,8	0,2	43,6	36,9	5,6	3,7	90,7
		1932	126,9	98,8	4,5	1,2	7,0	1,7	115,4	95,9	3,5	5,5	91,0
		1933	106,6	86,8	5,0	1,3	17,8	5,7	83,8	79,8	4,7	16,7	78,6
		1934	115,1	81,7	3,3	1,0	41,4	11,4	70,4	69,3	2,9	36,0	61,1
		1935	91,1	66,5	2,8	0,9	51,7	32,9	36,6	32,7	3,1	56,9	40,0
Бывш. Средневолжский край	Средневолжский	1929	29,7	26,6	1,3	0,3	—	—	23,4	26,3	4,4	—	95,6
		1930	76,9	65,3	12,3	10,1	5,9	—	58,7	55,2	16,0	7,7	76,3
		1931	118,9	88,7	14,3	9,4	19,2	8,0	85,4	71,3	12,0	16,2	71,8
		1932	214,8	161,3	4,9	0,8	38,2	16,2	171,7	144,3	2,3	17,8	79,9
		1933	200,8	157,0	5,9	0,7	62,0	32,2	132,9	124,1	2,9	30,9	66,2
		1934	203,7	146,6	18,5	8,8	98,9	54,4	86,3	83,4	9,1	48,6	42,3
		1935	132,9	105,0	3,7	0,8	93,2	71,2	36,0	33,0	2,8	70,2	27,0
Воронежская область	Воронежский	1931	18,2	15,4	—	—	0,9	0,7	17,3	14,7	—	4,9	95,1
		1932	53,5	34,6	3,1	1,6	5,1	1,6	45,3	31,4	6,0	9,5	84,5
		1933	42,6	36,3	2,0	1,3	7,3	4,4	33,3	30,6	4,7	17,1	78,2
		1934	54,0	39,5	1,7	0,9	17,9	6,5	34,4	32,1	3,1	33,1	63,8
		1935	43,9	33,2	2,2	0,9	23,3	14,3	18,4	18,0	5,0	53,1	41,9
Бывш. Нижневолжский край	Нижневолжский	1929	124,6	97,8	13,2	2,2	12,3	2,6	99,1	93,0	10,6	9,9	79,5
		1930	190,8	130,4	52,5	28,9	39,6	7,8	98,7	93,7	27,5	20,8	51,7
		1931	245,1	154,3	60,6	25,4	76,3	37,3	108,2	91,6	24,7	31,1	44,2
		1932	437,6	312,4	46,6	17,2	109,9	61,6	281,1	233,6	10,6	25,1	64,3
		1933	270,0	209,3	23,5	13,9	100,5	64,5	146,0	130,9	8,7	37,2	54,1
		1934	296,1	204,0	46,9	20,5	140,3	85,8	108,9	97,7	15,8	47,4	36,8
	Калмыцкий	1933	127,8	92,3	26,6	11,7	40,7	22,3	60,5	58,3	20,8	31,8	47,4
		1934	128,8	91,6	21,2	11,6	56,4	31,4	51,2	48,6	16,5	43,8	39,7
	Итого	1933	397,8	301,6	50,1	25,6	141,2	86,8	206,5	189,2	12,6	35,5	51,9
		1934	424,9	295,6	68,1	32,1	196,7	117,2	160,1	146,3	16,0	46,3	37,7

[1] В поголовье овец на 1934—1935 гг. включены козы; при разбивке по группам козы входят в группу грубошерстных.

646. Поголовье тонкорунных, полугрубошерстных и грубошерстных овец в овцесовхозах на 1 января 1929—1935 гг.

В тыс. голов

Республики, края и области	Тресты	Годы	Всего овец[1]	В том числе матки	Тонкорунные		Полугрубошерстные		Грубошерстные		Структура породного состава овец (в %)		
					Всего	В том числе матки	Всего	В том числе матки	Всего	В том числе матки	Тонкорунные	Полугрубошерстные	Грубошерстные
Саратовский край	Саратовский	1935	139,7	109,8	12,8	6,9	97,5	78,1	29,4	24,8	9,2	69,9	20,9
Сталинградский край	Сталинградский	1935	243,9	158,7	51,0	27,5	142,3	92,9	50,6	38,3	20,9	58,3	20,8
Северокавказский край (в старых границах)	Северокавказский	1929	246,1	139,5	74,9	32,8	78,2	23,1	93,0	83,6	30,4	31,8	37,8
		1930	411,2	221,4	189,6	89,7	133,1	51,9	88,5	79,8	46,1	32,4	21,5
		1931	784,8	455,8	381,6	194,4	232,9	127,0	170,3	134,4	48,6	29,7	21,7
		1932	818,9	530,5	328,1	185,9	295,3	177,6	195,5	167,0	40,1	36,1	23,8
		1933	727,9	456,4	278,7	147,5	318,8	197,8	130,4	111,1	38,3	43,8	17,9
		1934	856,7	515,0	369,1	187,3	378,7	229,8	108,9	97,9	43,1	44,2	12,7
Северокавказский край (в новых границах)	Северокавказский	1935	624,9	329,9	344,8	158,9	243,0	143,5	37,1	27,5	55,2	38,9	5,9
В том числе Дагестанская АССР	Дагестанский	1929	47,8	27,1	19,1	3,9	3,4	0,8	25,3	22,4	40,0	7,1	52,9
		1930	96,7	40,3	59,5	14,9	14,1	4,4	23,1	21,0	61,7	14,6	23,7
		1931	178,4	107,7	75,7	38,5	40,2	16,0	62,5	53,2	42,4	22,5	35,1
		1932	...	...	...	...	...	...	...	...	...	...	...
		1933	178,3	113,4	68,8	32,8	70,1	48,3	39,4	32,3	38,6	39,3	22,1
		1934	197,8	114,9	73,8	39,2	93,2	51,7	30,8	24,0	37,3	47,1	15,6
		1935	220,7	117,2	101,1	44,9	107,1	61,9	12,5	10,4	45,8	48,5	5,7
Азово-Черноморский край	Азово-Черноморский	1935	245,1	145,6	70,0	36,6	160,3	98,2	14,8	10,8	28,6	65,4	6,0
Крымская АССР	Крымский	1929	5,9	5,2	0,6	—	5,2	5,2	0,1	—	10,2	38,1	51,7
		1930	7,7	4,6	0,7	—	7,0	4,6	—	—	9,1	90,9	—
		1931	58,6	34,3	2,3	0,7	40,3	24,9	16,0	8,7	3,9	68,8	27,3
		1932	60,7	43,6	2,1	0,7	41,2	29,2	17,4	13,7	3,5	67,9	28,6
		1933	73,7	46,9	1,1	0,3	56,8	34,8	15,8	11,8	1,5	77,1	21,4
		1934	75,4	47,3	0,4	—	59,6	35,8	15,4	11,5	0,5	79,0	20,5
		1935	54,1	29,8	0,2	—	46,4	25,0	7,5	4,8	0,4	85,8	13,8
Казакская АССР	Актюбинский	1933	101,6	70,8	2,8	0,3	25,2	6,5	73,6	64,0	2,8	24,8	72,4
		1934	105,7	80,2	2,3	0,4	28,7	17,5	74,7	62,3	2,2	27,2	70,6
		1935	62,9	52,5	2,6	0,4	28,7	23,3	31,6	28,8	4,1	45,6	50,3

[1] В поголовье овец на 1934—1935 гг. включены козы; при разбивке по группам козы входят в группу грубошерстных.

646. Поголовье тонкорунных, полугрубошерстных и грубошерстных овец в овцесовхозах на 1 января 1929—1935 гг.

В тыс. голов

Республики, края и области	Тресты	Годы	Всего овец[1]	В том числе матки	Тонкорунные		Полугрубошерстные		Грубошерстные		Структура породного состава овец (в %)		
					Всего	В том числе матки	Всего	В том числе матки	Всего	В том числе матки	Тонкорунные	Полугрубошерстные	Грубошерстные
Казакская АССР	Алма-Атинский	1933	244,3	179,5	2,9	0,5	24,9	11,0	216,5	168,0	1,2	10,2	88,6
		1934	267,0	200,1	3,3	0,9	54,4	24,2	209,3	175,0	1,2	20,4	78,4
		1935	202,0	183,1	2,1	0,4	66,2	61,1	133,7	121,6	1,0	32,8	66,2
	Восточноказакстанский	1933	123,9	90,3	27,0	11,8	24,0	10,3	72,9	68,2	21,8	19,4	58,8
		1934	122,3	87,1	28,8	15,9	37,0	16,8	56,5	54,4	23,5	30,3	46,2
		1935	85,1	63,5	20,5	13,2	36,4	23,4	28,2	26,9	24,1	42,8	33,1
	Западноказакстанский	1932	258,1	173,3	7,9	2,2	23,0	2,4	227,2	168,7	3,1	8,9	88,0
		1933	158,3	121,0	4,1	2,6	18,8	13,1	135,4	105,3	2,6	11,8	85,6
		1934	176,7	121,3	3,6	1,6	23,8	14,4	149,3	105,3	2,0	13,5	84,5
		1935	142,3	104,4	4,1	1,7	30,9	20,5	107,3	82,2	2,9	21,7	75,4
	Североказакстанский	1932	382,5	312,7	38,3	17,9	30,0	14,4	314,2	280,4	10,0	7,8	82,2
		1933	131,9	106,0	4,7	0,7	14,0	3,8	113,2	101,5	3,6	10,6	85,8
		1934	149,6	102,9	4,6	1,0	26,7	7,3	118,3	94,6	3,1	17,8	79,1
		1935	118,2	87,8	4,4	1,1	35,8	22,7	78,0	64,0	3,7	37,0	59,3
	Южноказакстанский	1932	516,2	413,9	3,7	0,5	14,4	7,1	498,1	406,3	0,7	2,8	96,5
		1933	272,4	209,1	1,8	0,1	3,7	1,3	266,9	207,7	0,7	1,4	97,9
		1934	260,7	172,6	1,5	—	13,2	1,8	246,0	170,8	0,6	5,1	94,3
		1935	233,1	159,8	0,8	—	33,5	15,5	198,8	144,3	0,3	14,4	85,3
	Итого	1929	68,0	52,9	15,5	6,7	6,3	0,9	46,2	45,3	22,8	9,3	67,9
		1930	104,5	71,0	23,0	13,4	20,4	4,3	61,1	53,3	22,0	19,1	58,9
		1931	617,2	493,9	38,6	19,0	43,3	16,4	535,3	458,5	6,3	7,0	86,7
		1932	1 156,8	899,9	49,9	20,6	67,4	23,9	1 039,5	855,4	4,3	5,8	89,9
		1933	1 032,4	776,7	43,3	16,0	110,6	46,0	878,5	714,7	1,2	10,7	88,1
		1934	1 082,0	764,2	44,1	19,8	183,8	82,0	854,1	662,4	4,1	17,0	78,9
		1935	843,6	651,1	34,5	16,8	231,5	166,5	577,6	467,8	4,1	28,4	67,5
Киргизская АССР	Киргизский	1929	18,5	15,5	0,7	—	2,1	0,3	15,7	15,2	3,8	11,4	84,8
		1930	40,2	26,7	2,5	0,3	12,2	2,7	25,5	23,7	6,2	30,4	63,4
		1931	158,7	118,4	11,3	2,2	27,1	12,8	120,3	103,4	7,1	17,1	75,8
		1932	322,6	266,2	14,0	3,6	35,7	15,6	272,9	247,0	4,3	11,1	84,6
		1933	295,8	221,6	11,5	3,1	52,8	23,0	231,5	195,5	3,9	17,8	78,3
		1934	275,1	200,6	13,8	5,5	97,6	44,7	163,7	150,4	5,0	35,5	59,5
		1935	244,5	165,8	13,7	5,7	134,6	80,2	96,2	79,9	5,6	55,1	39,3

[1] В поголовье овец на 1934—1935 гг. включены козы; при разбивке по группам козы входят в группу грубошерстных.

646. Поголовье тонкорунных, полугрубошерстных и грубошерстных овец в овцесовхозах на 1 января 1929—1935 гг.

В тыс. голов

Республики, края и области	Тресты	Годы	Всего овец[1]	В том числе матки	Тонкорунные		Полугрубошерстные		Грубошерстные		Структура породного состава овец (в %)		
					Всего	В том числе матки	Всего	В том числе матки	Всего	В том числе матки	Тонкорунные	Полугрубошерстные	Грубошерстные
Западносибирский край	Западносибирский	1929	107,0	70,3	36,6	15,0	26,8	13,5	43,6	41,8	34,2	25,0	40,8
		1930	128,1	78,8	53,2	26,5	45,4	24,6	29,5	27,7	41,6	35,4	23,0
		1931	193,2	125,8	60,3	35,2	66,5	41,7	66,4	48,9	31,2	34,4	34,4
		1932	364,7	265,6	42,4	22,0	81,0	52,4	241,3	191,2	11,6	22,2	66,2
		1933	369,6	272,4	41,3	21,2	130,8	67,1	197,5	184,1	11,8	31,6	56,6
		1934	463,9	296,5	79,4	40,9	237,1	110,9	147,4	144,7	17,1	51,1	31,8
		1935	457,5	288,1	82,6	40,6	295,4	168,5	79,5	79,0	18,1	64,7	17,2
Восточносибирский край	Забайкальский	1929	12,7	10,3	1,1	0,4	1,8	0,3	9,8	9,6	8,7	14,2	77,1
		1930	35,0	28,6	2,2	0,6	5,2	2,1	27,6	25,9	6,3	14,9	78,8
		1931	62,1	45,1	3,0	0,6	11,3	3,9	47,8	40,6	4,9	18,2	76,9
		1932	187,1	143,4	4,6	0,6	23,1	10,7	159,4	132,1	2,5	12,3	85,2
		1933	169,6	131,6	5,5	0,7	37,2	16,2	126,9	114,7	3,2	21,9	74,9
		1934	137,2	94,7	2,9	0,1	53,8	18,4	80,5	76,2	2,1	39,2	58,7
		1935	75,3	52,0	1,8	0,1	41,2	22,1	32,3	29,8	2,4	54,8	42,8
УССР	Украинский	1929	4,7	2,2	4,7	2,2	—	—	—	—	100,0	—	—
		1930	11,7	9,5	10,9	8,9	0,8	0,6	—	—	93,2	6,8	—
		1931	114,9	72,1	35,7	20,4	49,8	29,7	29,4	22,0	31,1	43,3	25,6
		1932	178,6	125,0	31,8	16,8	54,2	34,0	92,6	74,2	17,8	30,3	51,9
		1933	178,4	122,9	28,9	14,4	75,2	46,4	74,3	62,1	16,2	42,2	41,6
		1934	208,0	128,9	44,8	26,4	100,3	53,7	62,9	48,8	21,5	48,2	30,3
		1935	204,9	118,0	58,2	28,9	107,0	61,0	39,7	28,1	28,4	52,3	19,3
ЗСФСР	Азербайджанский и Армянский	1931	34,5	26,0	0,1	0,1	—	—	34,4	25,9	0,3	—	99,7
		1932	113,1	66,6	1,0	0,4	0,2	—	111,9	66,2	0,9	0,2	98,9
		1933	43,0	38,2	0,8	0,3	—	—	42,2	37,9	1,9	—	98,1
		1934	42,1	30,1	0,7	0,3	1,3	0,1	40,1	29,7	1,7	3,1	95,2
Узбекская ССР	Узбекский	1929	—	—	—	—	—	—	—	—	—	—	—
		1930	3,3	2,8	0,5	—	—	—	2,8	2,8	15,2	—	84,8
		1931	153,5	130,3	1,7	—	0,1	—	151,7	130,3	1,1	0,1	98,8
		1932	...	...	...	...	...	...	...	...	...	...	...
		1933	92,3	71,5	1,6	—	2,1	0,8	88,6	70,7	1,7	2,3	96,0
		1934	97,7	65,0	1,0	—	17,2	5,6	79,5	59,4	1,0	17,6	81,4
		1935	107,8	69,2	0,3	—	18,3	15,7	89,2	53,5	0,2	17,0	82,8

[1] В поголовье овец на 1934—1935 гг. включены козы; при разбивке по группам козы входят в группу грубошерстных.

646. Поголовье тонкорунных, полугрубошерстных и грубошерстных овец в овцесовхозах на 1 января 1929 — 1935 гг.

В тыс. голов

Республики, края и области	Тресты	Годы	Всего овец[1]	В том числе матки	Тонкорунные		Полугрубошерстные		Грубошерстные		Структура породного состава овец (в %)		
					Всего	В том числе матки	Всего	В том числе матки	Всего	В том числе матки	Тонкорунные	Полугрубошерстные	Грубошерстные
Туркменская ССР	Туркменский	1929	1,6	1,3	0,3	—	—	—	1,3	1,3	18,7	—	81,3
		1930	27,8	24,4	0,3	—	—	—	27,5	24,4	1,1	—	98,9
		1931	76,4	49,9	1,0	0,4	0,7	—	74,7	49,5	1,3	0,9	97,8
		1932	...	...	...	...	...	...	...	...	...	...	...
		1933	71,2	57,4	0,5	0,3	0,8	0,8	69,9	56,3	0,7	1,1	98,2
		1934	88,1	60,7	0,6	0,3	0,8	0,4	86,7	60,0	0,7	0,9	98,4
		1935	91,2	59,1	0,5	0,2	3,3	2,0	87,4	56,9	0,5	3,6	95,9
Таджикская ССР	Таджикский	1931	26,3	15,6	—	—	—	—	26,3	15,6	—	—	100,0
		1932	...	...	...	...	...	...	...	...	...	...	...
		1933	63,6	49,2	—	—	—	—	63,6	49,2	—	—	100,0
		1934	77,1	44,8	—	—	—	—	77,1	44,8	—	—	100,0
		1935	79,1	52,8	—	—	—	—	79,1	52,8	—	—	100,0
	Итого по среднеазиатским трестам	1929	1,6	1,3	0,3	—	—	—	1,3	1,3	18,7	—	81,3
		1930	31,1	27,2	0,8	—	—	—	30,3	27,2	2,6	—	97,4
		1931	256,2	195,8	2,7	0,4	0,8	—	252,7	195,4	1,1	0,3	98,6
		1932	237,0	177,5	4,0	0,4	4,0	0,6	229,0	176,5	1,7	1,7	96,6
		1933	227,1	178,1	2,1	0,3	2,9	1,6	222,1	176,2	0,9	1,3	97,8
		1934	262,9	170,5	1,6	0,3	18,0	6,0	243,3	164,2	0,6	6,8	92,6
		1935	278,1	181,1	0,8	0,2	21,6	17,7	255,7	163,2	0,3	7,8	91,9
СССР	Племсовхозы	1932	235,3	160,9	110,5	67,5	19,2	11,8	105,6	81,6	47,0	8,2	44,8
		1933	219,7	147,9	116,8	71,2	15,7	7,0	87,2	69,7	53,2	7,1	39,7
	Всего по системе овцесовхозов	**1929**	**621,5**	**424,2**	**149,0**	**59,6**	**132,7**	**45,9**	**339,8**	**318,7**	**24,0**	**21,3**	**54,7**
		1930	**1 065,2**	**689,3**	**349,7**	**179,6**	**271,5**	**99,2**	**444,0**	**410,5**	**32,8**	**25,5**	**41,7**
		1931	**2 712,9**	**1 866,1**	**613,2**	**309,3**	**571,1**	**303,2**	**1 528,6**	**1 253,6**	**22,6**	**21,1**	**56,3**
		1932	**4 507,6**	**3 286,3**	**647,5**	**339,3**	**781,5**	**436,9**	**3 078,6**	**2 510,1**	**14,4**	**17,3**	**68,3**
		1933	**4 085,0**	**2 974,4**	**593,0**	**303,9**	**1 029,1**	**569,0**	**2 462,9**	**2 101,5**	**14,5**	**25,2**	**60,3**
		1934	**4 202,8**	**2 812,6**	**648,4**	**323,4**	**1 485,2**	**770,9**	**2 069,2**	**1 718,3**	**15,4**	**35,3**	**49,3**
		1935	**3 679,5**	**2 434,6**	**679,1**	**324,8**	**1 689,0**	**1 072,1**	**1 311,4**	**1 037,7**	**18,5**	**45,9**	**35,6**

Примечание. Данные приведены без учета скота подсобных хозяйств.

[1] В поголовье овец на 1934—1935 гг. включены козы; при разбивке по группам козы входят в группу грубошерстных.

647. Количество овцеводческих племсовхозов и породный состав поголовья овец в них на 1 января 1935 г.

Республики, края и области	Количество племсовхозов	Общее поголовье овец	В том числе					Из них по породам в % к общему поголовью										
			Взрослые			Молодняк	Ягнята	Тонкорунные						Полугрубошерстные метисы	Грубошерстные			
			Матки	Бараны	Валухи			Прекос		Рамбулье Североамериканские	Рамбулье	Вюртембергские	Новокавказские мериносы		Гиссары	Киргизские	Гибриды с архаром	Сараджикские	Прочие грубошерстные
								Элитные	Классные										
Саратовский край	1	2 963	1 177	63	—	1 702	21	—	74,5	—	—	—	—	25,5	—	—	—	—	—
Сталинградский край	1	6 395	2 957	84	—	887	2 467	23,3	57,9	—	—	—	—	7,7	—	—	—	—	11,1
Азово-Черноморский край	1	23 520	11 426	437	2 721	—	8 936	—	89,6	—	—	—	—	—	—	—	—	—	10,4
Казакская АССР	1	4 190	2 957	514	—	657	62	—	—	14,6	74,4	—	—	1,1	—	—	—	—	9,9
Киргизская АССР	1	4 570	2 588	301	6	455	1 220	—	5,2	—	11,2	29,8	37,2	0,9	2,4	12,8	0,5	—	—
Западносибирский край	2	23 885	11 498	1 661	—	989	9 737	—	64,0	—	36,0	—	—	—	—	—	—	—	—
УССР	1	12 653	5 841	71	—	805	5 936	22,3	71,5	—	—	—	—	—	—	—	—	—	6,2
Туркменская ССР	1	11 260	7 601	454	—	—	3 205	—	—	—	—	—	—	—	—	—	—	100,0	—
СССР	**9**	**89 436**	**46 045**	**3 585**	**2 727**	**5 495**	**31 584**	**4,8**	**57,6**	**0,7**	**13,7**	**1,5**	**1,9**	**1,5**	**0,1**	**0,7**	**0,0**	**12,6**	**4,9**

648. Породный состав овец в овцесовхозах на 1 января 1930—1935 гг.

Породы	Годы	Всего голов	В том числе						Удельный вес пород в общем поголовьи (%)
			Производители	Матки старше 2 лет	Ягнята и молодняк до 2 лет	Валухи		Не учтенные в возрастных группах	
						Взрослые	Ягнята и молодняк до 2 лет		
I. Тонкорунные									
Рамбулье австралийские, аргентинские, мериносы	1930	63 014	687	23 324	39 001	—	2	—	5,9
	1931	82 795	2 459	45 443	34 882	—	11	—	3,1
	1932	95 044	5 346	50 811	38 654	95	138	—	2,1
	1933	94 914	8 578	46 967	39 002	2	365	—	2,3
	1934	65 676	10 017	20 046	35 607	—	6	—	1,6
	1935	90 290	11 324	43 320	29 426	266	5 177	777	2,5
Прекосы германские	1930	82 026	1 016	33 206	47 777	3	24	—	7,7
	1931	95 137	1 977	39 527	53 144	70	419	—	3,5
	1932	109 118	5 241	54 471	49 157	—	249	—	2,4
	1933	97 022	9 995	45 894	41 102	31	—	—	2,4
	1934	93 517	10 254	45 073	35 254	2 825	111	—	2,2
	1935	100 360	12 983	32 061	26 512	36	485	28 283	2,7
Вюртембергские	1930	923	17	600	306	—	—	—	0,1
	1931	1 216	15	562	639	—	—	—	0,04
	1932	1 861	127	656	882	—	196	—	0,05
	1933	2 127	189	1 177	761	—	—	—	0,05
	1934	1 565	337	450	424	354	—	—	0,03
	1935	1 397	77	167	117	—	—	1 036	0,04
Местные мериносы	1930	203 730	19 086	73 593	63 695	35 970	11 386	—	19,1
	1931	434 027	35 081	137 137	178 530	60 783	22 496	—	16,0
	1932	441 515	46 976	166 000	169 918	49 516	9 105	—	9,8
	1933	399 023	46 590	169 326	156 461	23 350	2 676	620	9,8
	1934	487 705	37 716	193 346	233 996	15 108	7 539	—	11,6
	1935	487 015	40 231	186 365	176 391	11 527	59 983	12 518	13,3
Итого тонкорунных	1930	349 693	20 806	130 723	150 779	35 973	11 412	—	32,8
	1931	613 175	39 532	222 669	267 195	60 853	22 926	—	22,6
	1932	647 538	57 690	271 938	258 611	49 611	9 688	—	14,4
	1933	593 086	65 352	263 364	237 326	23 383	3 041	620	14,5
	1934	648 463	58 324	258 915	305 281	18 287	7 656	—	15,4
	1935	679 062	64 615	261 913	232 446	11 829	65 645	42 614	18,5

648. Породный состав овец в овцесовхозах на 1 января 1930—1935 гг.

Породы	Годы	Всего голов	В том числе						Удельный вес пород в общем поголовьи (%)
			Производители	Матки старше 2 лет	Ягнята и молодняк до 2 лет	Валухи		Неучтенные в возрастных группах	
						Взрослые	Ягнята и молодняк до 2 лет		
II. Полугрубошерстные									
Гемпширы	1930	253	47	121	85	—	—	—	0,02
	1931	745	46	468	231	—	—	—	0,03
	1932	632	66	379	187	—	—	—	0,01
	1933	388	13	302	73	—	—	—	0,01
	1934	230	18	163	49	—	—	—	0,01
	1935	5	5	—	—	—	—	—	0,00
Шропширы	1930	476	89	145	242	—	—	—	0,04
	1931	481	69	175	237	—	—	—	0,02
	1932	385	76	206	103	—	—	—	0,01
	1933	372	75	207	90	—	—	—	0,01
	1934	250	68	100	82	—	—	—	0,01
	1935	29	29	—	—	—	—	—	0,00
Линкольны	1930	1 178	12	805	361	—	—	—	0,10
	1931	2 096	251	1 287	558	—	—	—	0,08
	1932	1 506	230	942	334	—	—	—	0,03
	1933	1 482	124	1 060	298	—	—	—	0,04
	1934	1 354	88	867	399	—	—	—	0,03
	1935	1 084	35	361	633	—	55	—	0,03
Корридель	1930	—	—	—	—	—	—	—	—
	1931	15	3	5	7	—	—	—	0,00
	1932	567	17	89	461	—	—	—	0,01
	1933	2	2	—	—	—	—	—	0,00
	1934	404	24	185	195	—	—	—	0,01
	1935	—	—	—	—	—	—	—	—
Ромни-марш	1930	316	15	—	301	—	—	—	0,03
	1931	371	29	248	92	2	—	—	0,01
	1932	428	20	221	187	—	—	—	0,01
	1933	328	48	223	57	—	—	—	0,01
	1934	1 092	60	426	606	—	—	—	0,02
	1935	252	2	44	206	—	—	—	0,00
Черноголовые	1930	504	18	335	151	—	—	—	0,05
	1931	332	15	250	67	—	—	—	0,01
	1932	464	31	276	157	—	—	—	0,01
	1933	211	—	131	80	—	—	—	0,01
	1934	47	3	44	—	—	—	—	0,00
	1935	—	—	—	—	—	—	—	—

648. Породный состав овец в овцесовхозах на 1 января 1930—1935 гг.

Породы	Годы	Всего голов	В том числе						Удельный вес пород в общем поголовьи (%)
			Производители	Матки старше 2 лет	Ягнята и молодняк до 2 лет	Валухи		Неучтенные в возрастных группах	
						Взрослые	Ягнята и молодняк до 2 лет		
Цигайские	1930	33 108	24	18 791	10 667	—	3 626	—	3,1
	1931	123 215	984	73 116	49 043	72	—	—	4,5
	1932	152 342	964	84 938	66 440	—	—	—	3,4
	1933	156 545	1 914	75 907	70 744	3 344	4 636	—	3,9
	1934	128 485	2 639	65 196	46 391	518	13 741	—	3,0
	1935	91 731	3 099	54 005	25 370	1 858	7 399	—	2,5
Метисы	1930	235 717	—	30 608	149 289	1 740	54 080	—	22,2
	1931	443 842	24 716	98 788	281 557	3 332	35 449	—	16,4
	1932	625 158	3 614	192 725	384 514	4 021	40 284	—	13,9
	1933	869 759	7 558	310 252	508 089	1 143	42 717	—	21,3
	1934	1 353 311	6 742	431 004	777 716	695	137 154	—	32,2
	1935	1 595 915	8 297	711 929	510 535	7 789	180 829	176 536	43,4
Итого полугрубошерстных	1930	271 552	205	50 805	161 096	1 740	57 706	—	25,5
	1931	571 097	26 113	174 337	331 792	3 406	35 449	—	21,1
	1932	781 482	5 018	279 776	452 383	4 021	40 284	—	17,3
	1933	1 029 087	9 734	388 082	579 431	4 487	47 353	—	25,2
	1934	1 485 173	9 642	497 985	825 438	1 213	150 895	—	35,3
	1935	1 689 016	11 467	766 339	536 744	9 647	188 283	176 536	45,9
III. Грубошерстные									
Для метизации	1930	438 430	—	398 518	35 148	258	4 506	—	41,2
	1931	786 001	—	603 196	165 896	2 523	14 386	—	29,0
	1932	1 886 968	—	1 497 645	389 323	—	—	—	41,9
	1933	1 388 199	1 778	1 086 707	299 678	16	20	—	34,0
	1934	1 012 989	—	874 380	138 609	—	—	—	24,1
	1935	...	...	...	...	...	...	...	...
Курдючные	1930	—	—	—	—	—	—	—	—
	1931	359 599	5 019	250 468	101 450	517	2 145	—	13,3
	1932	806 449	12 723	548 191	227 649	332	17 554	—	17,9
	1933	383 665	9 629	233 527	128 527	105	11 877	—	9,4
	1934	708 950	13 695	421 081	238 832	167	35 175	—	16,9
	1935	694 177	14 337	478 210	88 568	916	20 586	91 560	18,9
Гиссарские	1930	—	—	—	—	—	—	—	—
	1931	21 458	48	6 590	14 645	171	4	—	0,8
	1932	74 034	904	40 997	27 897	221	4 015	—	1,6
	1933	62 062	1 529	44 622	14 007	672	1 232	—	1,5
	1934	71 024	1 647	47 126	19 197	—	3 054	—	1,7
	1935	60 246	1 028	35 219	23 680	—	229	90	1,6

648. Породный состав овец в овцесовхозах на 1 января 1930 — 1935 гг.

Породы	Годы	Всего голов	В том числе						Удельный вес пород в общем поголовьи (%)
			Производители	Матки старше 2 лет	Ягнята и молодняк до 2 лет	Валухи		Неучтенные в возрастных группах	
						Взрослые	Ягнята и молодняк до 2 лет		
Волошские	1930	—	—	—	—	—	—	—	—
	1931	14 983	1 262	7 518	6 022	5	176	—	0,5
	1932	72 158	1 305	48 503	18 762	1 090	2 498	—	1,6
	1933	71 465	1 165	53 600	16 606	91	3	—	1,7
	1934	64 876	1 210	34 614	26 850	14	2 188	—	1,5
	1935	41 014	1 421	30 589	3 997	109	1 284	3 614	1,1
Каракульские	1930	—	—	—	—	—	—	—	—
	1931	137 417	3 721	100 084	33 350	178	84	—	5,0
	1932	38 207	1 049	22 982	14 148	14	14	—	0,9
	1933	27 945	1 469	17 968	8 391	—	117	—	0,7
	1934	32 222	1 930	21 259	8 555	231	247	—	0,8
	1935	25 684	1 364	17 534	6 423	1	5	357	0,7
Прочие	1930	5 487	1 613	—	3 874	—	—	—	0,5
	1931	209 199	4 656	123 288	80 333	359	563	—	7,7
	1932	200 744	8 068	92 013	95 700	1 258	3 705	—	4,4
	1933	529 547	8 121	318 873	114 780	66	7 550	80 157	12,9
	1934	179 164	4 636	113 983	48 233	4 184	8 128	—	4,3
	1935	490 330	7 522	355 474	50 194	1 028	7 890	68 222	13,3
Итого грубошерстных	1930	443 917	1 613	398 518	39 022	258	4 506	—	41,7
	1931	1 528 657	14 706	1 091 144	401 696	3 753	17 358	—	56,3
	1932	3 078 560	24 049	2 250 331	773 479	2 915	27 786	—	68,3
	1933	2 462 883	23 691	1 755 297	581 989	950	20 799	80 157	60,3
	1934	2 069 225	23 118	1 512 443	480 276	4 596	48 792	—	49,3
	1935	1 311 451	25 672	917 026	172 862	2 054	29 994	163 843	35,6
Всего по системе овцесовхозов	**1930**	**1 065 162**	**22 624**	**580 046**	**350 897**	**37 971**	**73 624**	—	**100,0**
	1931	**2 712 929**	**80 351**	**1 488 150**	**1 000 683**	**68 012**	**75 733**	—	**100,0**
	1932	**4 507 580**	**86 757**	**2 802 045**	**1 484 473**	**56 547**	**77 758**	—	**100,0**
	1933	**4 085 056**	**98 777**	**2 406 743**	**1 398 746**	**28 820**	**71 193**	**80 777**	**100,0**
	1934	**4 202 861**	**91 084**	**2 269 343**	**1 610 995**	**24 096**	**207 343**	—	**100,0**
	1935	**3 679 529**	**101 754**	**1 945 278**	**942 052**	**23 530**	**283 922**	**382 993**	**100,0**

Примечание. Данные приведены без скота подсобных хозяйств.

649. Распределение окотов за окотный 1933—

№ строк	Республики, края и области	Тресты	Годы	Распределение		
				Февраль		
				I	II	III
1	Челябинская область	Троицкий	1933	0,3	0,1	...
2			1934	—	—	—
3	Бывш. Средневолжский край	Средневолжский	1933	2,9	...	0,9
4			1934	—	—	—
5	Воронежская область	Воронежский	1933	—	—	—
6			1934	—	—	—
7	Бывш. Нижневолжский край	Нижневолжский	1933	—	—	—
8		Калмыцкий	1933	—	—	—
9	Саратовский край	Саратовский	1934	—	—	—
10	Сталинградский край	Сталинградский	1934	—	—	—
11	Северокавказский край (в старых границах)	Северокавказский	1933	—	—	—
12	Северокавказский край (в новых границах)		1934	—	—	—
13	Дагестанская АССР	Дагестанский	1933	—	—	—
14			1934	—	—	—
15	Азово-Черноморский край	Азово-Черноморский	1934	—	—	—
16	Крымская АССР	Крымский	1933	—	—	—
17			1934	—	—	—
18	Казакская АССР	Актюбинский	1933	0,1	0,0	0,1
19			1934	—	—	—
20		Алма-Атинский	1933	—	—	—
21			1934	—	—	—
22		Восточноказакстанский	1933	—	—	—
23			1934	—	—	—
24		Западноказакстанский	1933	—	0,3	0,2
25			1934	—	—	—
26		Североказакстанский	1933	—	—	1,3
27			1934	—	—	—
28		Южноказакстанский	1933	—	—	—
29			1934	—	—	—
30		В среднем	1933	0,0	0,1	0,2
31			1934	—	—	—
32	Киргизская АССР	Киргизский	1933	1,5	1,3	0,0
33			1934	—	—	—
34	Западносибирский край	Западносибирский	1933	—	—	—
35			1934	—	—	—
36	Восточносибирский край	Забайкальский	1933	—	—	—
37			1934	—	—	—
38	УССР	Украинский	1933	—	—	—
39			1934	—	—	—
40	Азербайджанская ССР	Азербайджанский и Армянский	1933	32,6	8,1	23,4
41	Узбекская ССР	Узбекский	1933	0,8	...	2,3
42			1934	—	—	—
43	Туркменская ССР	Туркменский	1933	0,2	...	...
44			1934	—	—	—
45	Таджикская ССР	Таджикский	1933	0,3	0,3	2,5
46			1934	—	—	—
47	**СССР**	**В среднем по системе овцесовхозов**	**1933**	**0,7**	**0,2**	**0,5**
48			**1934**	—	—	—

период по декадам в овцесовхозах 1934 гг.

окотов за окотный период в % по декадам													Всего за окотный период	№ строк
Март			Апрель			Май			Июнь			Июль		
I	II	III	I	II	III	I	II	III	I	II	III	I		
0,3	0,4	1,6	...	8,2	30,9	23,8	18,3	10,7	1,0	4,4	—	—	100,0	1
—	0,1	0,2	0,3	—	3,4	30,8	41,9	9,5	4,0	5,3	1,9	2,6	100,0	2
...	—	4,0	...	13,2	25,2	31,6	6,3	11,7	1,6	2,6	—	—	100,0	3
0,1	—	—	0,0	0,3	7,4	20,1	—	50,2	0,6	16,1	3,6	1,6	100,0	4
—	0,3	14,9	13,4	32,3	16,6	13,4	3,8	2,8	2,5	—	—	—	100,0	5
0,1	—	0,1	—	0,3	24,4	48,7	10,0	5,1	3,7	0,5	6,1	1,0	100,0	6
—	—	—	1,3	9,0	31,0	26,1	13,9	11,8	4,3	1,9	0,7	—	100,0	7
—	—	5,8	2,8	38,0	13,1	19,7	12,3	4,7	3,6	—	—	—	100,0	8
—	1,0	0,9	0,4	1,1	8,1	30,8	23,7	13,8	10,9	7,0	0,3	2,0	100,0	9
—	0,1	1,0	0,6	2,7	32,0	—	26,0	26,4	2,1	—	8,4	0,7	100,0	10
0,2	0,3	0,8	10,0	20,1	33,7	17,8	8,2	5,0	2,4	0,1	1,4	—	100,0	11
—	—	0,5	0,1	2,4	29,1	36,4	20,6	1,7	3,5	0,1	4,4	1,2	100,0	12
0,2	0,6	6,0	16,5	32,8	22,4	15,8	3,6	2,1	—	—	—	—	100,0	13
—	0,5	2,0	20,2	34,1	22,1	9,1	7,0	4,4	0,4	0,2	—	—	100,0	14
—	0,6	1,0	4,4	13,7	27,8	24,0	14,5	6,8	1,7	—	—	5,5	100,0	15
—	—	—	—	1,7	35,9	24,8	15,9	6,0	5,3	5,3	5,1	—	100,0	16
—	—	—	16,7	30,7	25,6	14,4	6,4	4,2	0,4	1,6	—	—	100,0	17
0,4	0,7	0,1	2,0	3,3	25,1	23,8	25,5	4,7	8,0	4,4	1,8	—	100,0	18
—	—	0,1	—	0,5	10,2	30,8	23,3	13,1	1,8	6,9	9,5	3,8	100,0	19
—	—	4,0	4,8	23,9	26,3	27,6	3,2	6,3	2,6	0,9	0,4	—	100,0	20
0,8	0,1	0,8	—	9,0	20,6	21,1	25,3	9,7	9,6	3,0	—	—	100,0	21
—	—	—	—	6,4	39,3	11,3	28,6	7,8	3,1	3,5	—	—	100,0	22
—	0,6	0,5	0,6	0,1	12,0	38,4	20,7	18,9	—	6,5	0,8	0,9	100,0	23
0,3	0,2	0,3	0,2	15,5	18,3	40,3	10,1	7,4	4,5	2,4	—	—	100,0	24
0,4	0,1	0,5	0,3	0,5	9,4	37,2	29,9	5,1	7,5	7,5	0,3	1,3	100,0	25
0,4	0,6	0,7	0,4	5,0	15,2	34,2	17,8	12,2	8,9	0,4	2,9	—	100,0	26
0,9	0,2	0,9	0,4	0,5	0,8	16,5	54,5	2,5	16,5	2,0	1,7	2,6	100,0	27
—	—	—	10,8	11,8	23,9	...	22,8	5,3	3,3	12,9	9,2	—	100,0	28
0,3	—	1,3	1,8	22,0	4,0	18,1	36,1	10,4	4,4	1,6	—	—	100,0	29
0,1	0,2	1,1	4,5	13,0	24,2	20,4	16,4	7,0	4,4	5,1	3,3	—	100,0	30
0,5	0,2	0,8	0,6	7,8	9,9	25,1	32,3	9,3	7,3	4,0	1,2	1,0	100,0	31
0,8	1,1	2,2	6,8	24,3	25,9	14,5	15,6	4,7	1,3	—	—	—	100,0	32
0,7	2,5	1,8	0,9	13,8	13,7	29,4	19,2	—	7,1	2,0	8,4	0,5	100,0	33
—	—	2,7	2,3	3,5	15,3	26,2	20,0	16,3	6,8	3,6	3,3	—	100,0	34
0,1	—	0,1	—	0,2	2,5	16,6	36,8	22,7	7,3	9,1	4,6	—	100,0	35
—	—	4,8	1,5	3,3	20,2	26,8	18,9	10,3	8,9	0,9	4,4	—	100,0	36
—	—	4,9	1,5	7,6	3,0	14,2	39,4	20,4	2,3	2,8	3,9	—	100,0	37
—	0,2	1,5	5,8	18,6	45,5	10,8	8,7	5,3	1,3	0,4	1,9	—	100,0	38
—	0,1	0,1	1,4	7,9	30,0	27,9	14,5	7,8	2,6	2,4	5,3	—	100,0	39
...	16,8	7,5	1,5	6,4	3,7	—	—	—	—	—	—	—	100,0	40
...	...	12,6	14,4	24,5	18,1	15,4	2,4	6,6	2,0	0,9	—	—	100,0	41
—	2,5	1,5	27,8	15,2	11,4	19,4	11,8	6,6	—	1,4	—	2,4	100,0	42
9,8	16,0	2,5	42,8	20,6	8,1	—	—	—	—	—	—	—	100,0	43
—	7,8	8,5	37,9	18,4	27,4	—	—	—	—	—	—	—	100,0	44
1,4	19,7	8,7	28,8	13,5	24,8	—	—	—	—	—	—	—	100,0	45
6,0	1,6	34,4	—	44,1	6,3	7,6	—	—	—	—	—	—	100,0	46
0,4	**1,2**	**3,2**	**6,9**	**15,5**	**24,6**	**19,3**	**12,6**	**7,5**	**3,3**	**2,3**	**1,8**	—	**100,0**	47
0,3	**0,6**	**1,7**	**3,4**	**8,7**	**15,0**	**22,1**	**23,8**	**11,8**	**4,8**	**3,7**	**3,0**	**1,1**	**100,0**	48

650. Движение стада овец в овцесовхозах 1933 — 1934 гг.

Голов

Республики, края и области	Тресты	Годы	Состояло к началу года	Поступило со стороны	Реализовано		Состоит на конец года
					Всего	В том числе сдано на мясо	
Ивановская область	Ивановский	1933	—	3 434	2 218	302	1 828
		1934	1 828	—	1 828	—	—
Челябинская область	Троицкий	1933	106 622	550	35 835	35 113	115 115
		1934	115 115	4 393	63 232	34 073	91 159
Бывш. Средневолжский край	Средневолжский	1933	200 807	27 323	95 673	58 970	203 685
		1934	203 685	7 887	84 260	33 869	132 879
Воронежская область	Воронежский	1933	42 637	15 161	17 816	14 749	54 059
		1934	54 059	2 245	36 585	15 377	43 965
Бывш. Нижневолжский край	Нижневолжский	1933	269 988	36 674	97 320	82 808	296 182
	Калмыцкий	1933	127 814	10 367	33 991	27 064	128 758
Саратовский край	Саратовский	1934	424 940	29 723	225 932	96 007	139 664
Сталинградский край	Сталинградский	1934					243 947
Северокавказский край (в старых границах)	Северокавказский	1933	727 893	79 174	103 767	90 593	856 655
		1934	856 655	60 104	329 249	111 240	869 969
В том числе Дагестанская АССР	Дагестанский	1933	178 331	4 299	28 698	24 733	197 793
		1934	197 793	9 099	72 506	38 375	220 654
Крымская АССР	Крымский	1933	73 733	1 085	10 640	9 505	75 366
		1934	75 366	96	45 196	5 985	54 146
Казакская АССР	Актюбинский	1933	101 636	9 469	37 072	31 910	105 685
		1934	105 685	—	64 277	28 612	62 881
	Алма-Атинский	1933	244 298	14 371	97 883	81 228	266 976
		1934	266 976	29 902	178 613	84 164	202 019
	Восточноказакстанский	1933	123 940	53 280	84 539	25 704	122 278
		1934	122 278	2 040	60 892	28 166	85 107
	Западноказакстанский	1933	158 249	11 021	61 518	41 339	176 695
		1934	176 695	12 706	111 873	60 323	142 316
	Североказакстанский	1933	131 911	27 981	60 955	38 707	149 623
		1934	149 623	1 336	89 208	49 984	118 165

650. Движение стада овец в овцесовхозах 1933 — 1934 гг.

Голов

Республики, края и области	Тресты	Годы	Состояло к началу года	Поступило со стороны	Реализовано		Состоит на конец года
					Всего	В том числе сдано на мясо	
Казакская АССР	Южноказакстанский	1933	272 376	29 245	124 544	87 433	260 713
		1934	260 713	4 537	138 214	81 983	233 128
	Итого	1933	1 032 410	145 367	466 511	306 321	1 081 970
		1934	1 081 970	50 521	643 077	333 232	843 616
Киргизская АССР	Киргизский	1933	295 781	41 286	116 748	79 821	275 081
		1934	275 081	67 361	183 395	83 286	244 423
Западносибирский край	Западносибирский	1933	369 600	85 359	158 680	105 388	463 960
		1934	463 960	8 984	233 498	128 884	457 497
Восточносибирский край	Забайкальский	1933	169 610	898	61 059	36 206	137 212
		1934	137 212	298	99 392	18 150	75 256
УССР	Украинский	1933	178 386	6 878	49 651	30 607	208 008
		1934	208 008	12 187	116 093	28 270	204 929
ЗСФСР	Азербайджанский и Армянский	1933	42 968	72	15 652	15 638	42 093
		1934	42 093	—	42 093	—	—
Узбекская ССР	Узбекский	1933	92 301	2 449	33 227	31 696	97 707
		1934	97 707	6 844	33 573	24 580	107 841
Туркменская ССР	Туркменский	1933	71 227	12 303	25 132	23 085	88 055
		1934	88 055	676	36 123	28 746	91 153
Таджикская ССР	Таджикский	1933	63 607	17 909	23 545	16 821	77 127
		1934	77 127	79	26 090	13 506	79 085
СССР	**Всего по системе овцесовхозов**	**1933**	[1] **3 865 384**	**486 289**	**1 347 465**	**964 687**	**4 202 861**
		1934	**4 202 861**	**251 398**	**2 199 616**	**955 205**	**3 679 529**

Примечание. Данные приведены без учета скота подсобных хозяйств.

Данные этой таблицы дают представление только о конечном результате движения стада за год; падеж и другие отходы овец и ягнят в этой таблице не отражены.

[1] Кроме того в племсовхозах 219 672 гол. нераспределенные по республикам, краям и областям.

651. Показатели воспроизводства стада овец в овцесовхозах 1933 — 1934 гг.

Республики, края и области	Тресты	Годы	Наличие маток к началу окота (тыс. голов)	% объягнившихся за год маток к наличию маток на начало окота	Народилось живых ягнят (тыс. голов)	% живых ягнят		Отход ягнят до отбивки (падеж и вынужд. прирезка)		Осталось ягнят к моменту отбивки		Отход взрослых овец в % к поголовью на 1 января
						К наличию маток на начало окота	К количеству объягнившихся маток	В тыс. голов	В % от живого приплода	На 100 маток к началу окота	На 100 объягнившихся маток	
Ивановская обл.	Ивановский	1933	1,8	82	2,6	144,4	173,3	0,9	34,6	94	113	18,1
Челябинская обл.	Троицкий	1933	90,3	76	81,1	89,8	118,2	18,1	22,3	70	92	12,8
		1934	78,5	84	75,9	96,7	115,2	16,2	21,3	75	91	14,8
Бывш. Средневолжский край	Средневолжский . . .	1933	135,9	85	127,8	94,0	110,6	25,8	20,2	75	88	10,4
		1934	120,5	75	94,3	78,3	105,0	31,0	32,9	53	70	26,8
Воронежская обл.	Воронежский	1933	49,3	84	46,1	93,5	111,4	14,2	30,8	65	77	18,1
		1934	32,9	89	32,6	99,1	111,4	3,5	10,7	90	100	8,5
Бывш. Нижневолжский край	Нижневолжский . . .	1933	219,8	81	197,8	90,0	111,1	36,9	18,7	73	90	12,4
	Калмыцкий	1933	90,9	75	76,3	83,9	111,9	16,6	21,8	66	88	13,7
Саратовский край	Саратовский	1934	114,4	87	113,2	99,0	114,0	19,6	17,3	82	94	7,3
Сталинградский край	Сталинградский . . .	1934	173,2	81	155,5	89,8	110,4	20,5	13,2	79	96	11,6
Северокавказский край (в старых границах	Северокавказский	1933	481,2	81	428,7	89,1	110,0	102,7	24,0	68	84	13,4
Северокавказский край (в новых границах)		1934	286,4	90	298,8	104,3	115,9	18,3	6,1	98	109	6,5
В том числе Дагестанская АССР	Дагестанский	1933	122,0	79	103,7	85,0	107,6	21,1	20,3	68	86	13,0
		1934	113,9	89	118,3	103,9	117,3	7,9	6,7	97	109	6,2
Азово-Черноморский край	Азово-Черноморский .	1934	161,4	79	133,6	82,8	104,6	20,7	15,5	72	89	19,9
Крымская АССР	Крымский	1933	44,9	87	41,0	91,3	104,9	16,7	40,7	54	62	15,4
		1934	33,9	93	35,3	104,1	111,8	1,3	3,7	100	108	4,9
Казакская АССР	Актюбинский	1933	74,3	88	65,0	87,5	99,4	9,1	14,0	75	85	14,2
		1934	68,1	76	51,5	75,6	99,2	10,7	20,8	60	79	16,6
	Алма-Атинский	1933	183,4	87	164,6	89,7	103,0	15,8	9,6	81	93	8,9
		1934	179,8	85	156,3	86,9	102,7	20,7	13,2	76	89	15,2
	Восточноказакстанский	1933	89,2	81	74,6	83,6	103,2	12,0	16,1	70	87	15,5
		1934	81,0	86	69,6	85,9	100,5	14,7	21,1	68	79	20,8

651. Показатели воспроизводства стада овец в овцесовхозах 1933—1934 гг.

Республики, края и области	Тресты	Годы	Наличие маток к началу окота (тыс. голов)	% объягнившихся за год маток к наличию маток на начало окота	Народилось живых ягнят (тыс. голов)	% живых ягнят		Отход ягнят до отбивки (падеж и вынужд. прирезка)		Осталось ягнят к моменту отбивки		Отход взрослых овец в % к поголовью на 1 января
						К наличию маток на начало окота	К количеству объягнившихся маток	В тыс. голов	В % от живого приплода	На 100 маток к началу окота	На 100 объягнившихся маток	
Казакская АССР	Западноказакстанский.	1933	115,0	86	104,5	90,9	105,7	9,9	9,5	82	96	9,8
		1934	121,5	84	107,5	88,5	105,2	10,6	9,9	80	95	11,9
	Североказакстанский .	1933	103,2	83	88,8	86,0	103,7	10,8	12,2	75	91	14,2
		1934	102,6	89	95,6	93,2	104,5	10,0	10,5	84	94	11,9
	Южноказакстанский .	1933	213,7	82	177,4	83,0	101,3	31,3	17,6	68	83	11,3
		1934	176,0	87	156,2	88,8	102,1	12,6	8,1	83	94	8,5
	Итого . . .	1933	778,8	84	674,9	86,7	103,2	88,9	13,2	75	90	11,7
		1934	729,0	85	636,7	87,3	102,7	79,3	12,5	77	90	13,4
Киргизская АССР	Киргизский	1933	207,1	75	152,7	73,7	98,3	32,9	21,5	58	77	14,8
		1934	191,5	83	159,2	83,1	100,4	18,9	11,9	73	88	10,2
Западносибирский край	Западносибирский . .	1933	288,3	80	268,0	93,0	116,2	43,5	16,2	78	97	8,5
		1934	282,4	91	303,8	107,6	117,9	36,2	11,9	95	104	6,2
Восточносибирский край	Забайкальский	1933	106,9	75	81,5	76,2	101,6	18,5	22,7	59	79	19,7
		1934	53,8	89	48,1	89,4	100,4	2,9	6,0	84	94	6,1
УССР	Украинский	1933	111,9	89	108,5	97,0	108,9	19,9	18,3	79	89	7,1
		1934	119,8	94	128,7	107,4	114,8	5,1	4,0	103	110	4,7
ЗСФСР	Азербайджанский и Армянский	1933	33,6	77	25,4	75,6	98,1	2,8	11,0	67	87	12,1
Узбекская ССР	Узбекский	1933	70,6	80	54,0	76,5	95,6	5,1	9,4	69	87	9,3
		1934	66,0	85	57,0	86,4	101,4	4,4	7,7	79	94	7,3
Туркменская ССР	Туркменский	1933	64,5	77	49,8	77,2	100,2	6,0	12,0	68	88	8,5
		1934	58,1	87	53,8	92,6	107,0	3,2	5,9	87	100	8,3
Таджикская ССР	Таджикский	1933	49,5	86	45,0	90,9	105,6	13,6	30,2	63	74	13,5
		1934	51,1	87	47,1	92,2	106,0	4,1	8,7	85	97	7,0
СССР	**Всего по системе овцесовхозов . .**	**1933**	**2 825,3**	**81,6**	**2 461,2**	**87,1**	**106,8**	**463,1**	**18,8**	**71**	**87**	**12,2**
		1934	**2 552,9**	**85,8**	**2 373,6**	**93,0**	**108,4**	**285,2**	**12,0**	**82**	**96**	**11,0**

652. Показатели воспроизводства стада овец в овцесовхозах за 1935 г.

Республики, края и области	Тресты	Наличие маток на начало окота (голов)	Объягнилось		Родилось ягнят		
			Голов	% к маткам на начало окота	Всего голов	В том числе живых	
						Голов	% к объягнившимся маткам
Челябинская область	Троицкий	67 594	62 050	91,8	74 942	74 009	119,3
Оренбургская область	Оренбургский	102 474	90 453	88,3	105 944	104 294	115,3
Воронежская область	Воронежский	28 451	26 667	93,7	31 703	31 394	117,7
Саратовский край	Саратовский	110 387	102 131	92,5	125 389	124 408	121,8
Сталинградский край	Сталинградский	155 240	142 228	91,6	166 219	165 194	116,2
Северокавказский край	Северокавказский	169 792	161 858	95,3	194 366	192 985	119,2
	Дагестанский	114 629	107 131	93,5	136 025	134 739	125,8
	Совхоз «Большевик»	22 905	22 032	96,2	27 146	26 931	122,2
	Итого	307 326	291 021	94,7	357 537	354 655	121,9
Азово-Черноморский край	Азово-Черноморский	123 332	115 295	93,5	131 084	130 257	113,0
	Совхоз «Пролетарский»	11 096	10 246	92,3	14 709	14 587	142,4
	Итого	134 428	125 541	93,4	145 793	144 844	115,3
Крымская АССР	Крымский	29 830	28 307	94,9	32 378	32 209	113,8

652. Показатели воспроизводства стада овец в овцесовхозах за 1935 г.

Республики, края и области	Тресты	Наличие маток на начало окота (голов)	Объягнилось		Родилось ягнят		
			Голов	% к маткам на начало окота	Всего голов	В том числе живых	
						Голов	% к объягнившимся маткам
Казакская АССР	Алма-Атинский	151 925	140 169	92,3	152 475	149 239	106,5
	Восточноказакстанский	60 382	54 441	90,2	58 439	57 476	105,6
	Западноказакстанский	106 949	100 940	94,4	113 723	112 872	111,8
	Североказакстанский	86 605	80 911	93,4	87 681	86 673	107,1
	Южноказакстанский	162 668	150 444	92,5	162 106	158 881	105,6
	Итого	568 529	526 905	92,7	574 424	565 141	107,3
Киргизская АССР	Киргизский	170 350	152 635	89,6	160 244	156 890	102,8
Западносибирский край	Западносибирский	117 072	109 458	93,5	132 779	130 950	119,6
Омская область	Омский	31 124	28 227	90,7	35 788	35 081	124,3
Красноярский край	Абаканский	147 548	133 379	90,4	144 190	142 098	106,5
Восточносибирский край	Забайкальский	50 844	45 994	90,5	47 314	46 730	101,6
УССР	Украинский	115 197	109 698	95,2	128 324	127 773	116,5
Узбекская ССР	Узбекский	68 394	62 961	92,1	68 028	66 727	106,0
Туркменская ССР	Туркменский	61 099	54 500	89,2	58 862	57 823	106,1
Таджикская ССР	Таджикский	50 481	45 266	89,7	49 726	48 984	108,2
СССР	**Всего по системе овцесовхозов**	**2 316 368**	**2 137 421**	**92,3**	**2 439 584**	**2 409 204**	**112,7**

Примечание. Данные предварительные.

653. Настриг шерсти и сдача государству продуктов животноводства овцесовхозами 1930 — 1934 гг.

Республики, края и области	Тресты	Годы	Валовой сбор шерсти (в тоннах)				Сдача продукции		
			Тонкорунной	Полугрубой	Грубой	Всего	Шерсти (тонн)	Мяса (тонн живого веса)	Овчин (штук)
Московская область	Московский	1930	—	4,7	0,7	5,4	...	...	...
Ивановская область	Ивановский	1930	—	—	0,9	0,9	...	...	...
		1933	—	0,1	3,2	3,3	2,2	...	736
Челябинская область	Троицкий	1930	6,4	—	55,9	62,3	...	...	...
		1931	10,7	12,2	111,5	134,4	132,1	...	12 349
		1932	17,5	23,1	167,2	207,8	208,0	938,2	...
		1933	16,7	65,1	136,8	218,6	220,0	891,9	44 560
		1934	12,4	116,6	100,4	229,4	229,4	1 244,0	37 910
Бывш. Средневолжский край	Средневолжский	1930	47,1	14,6	146,5	208,2	...	...	...
		1931	23,3	51,8	183,6	258,7	252,0	...	16 284
		1932	22,8	114,2	275,1	412,1	399,3	1 711,8	...
		1933	49,7	146,8	219,3	415,8	427,4	2 394,3	47 699
		1934	15,3	208,4	106,4	330,1	318,0	1 369,4	38 859
Воронежская область	Воронежский	1930	—	0,5	6,9	7,4	...	...	...
		1931	14,5	5,5	26,3	46,3	45,9	...	1 669
		1932	12,9	13,4	77,0	103,3	105,2	232,6	...
		1933	6,0	23,1	105,6	134,7	131,6	500,9	...
		1934	6,6	60,1	54,8	121,5	121,5	502,4	5 238
Бывш. Нижневолжский край	Нижневолжский	1930	289,3	129,3	297,8	716,4	...	...	...
		1931	209,3	287,1	290,4	786,8	770,8	...	49 747
		1932	92,1	250,8	409,5	752,4	637,1	2 946,7	...
		1933	124,1	309,3	256,3	689,7	711,4	1 876,0	8 092
	Калмыцкий	1932	160,9	109,0	181,7	451,6	396,6	1 576,5	...
		1933	108,5	147,0	137,6	393,1	399,4	846,6	30 376
	Итого	1932	253,0	359,8	591,2	1 204,0	1 033,7	4 523,2	...
		1933	232,6	456,3	393,9	1 082,8	1 110,8	2 722,6	38 468
Саратовский край	Саратовский	1934	44,0	255,4	91,2	390,6	354,5	1 365,9	32 612
Сталинградский край	Сталинградский	1934	159,2	400,4	193,2	752,8	747,0	2 332,2	43 192

653. Настриг шерсти и сдача государству продуктов животноводства овцесовхозами 1930 — 1934 гг.

Республики, края и области	Трести	Годы	Валовой сбор шерсти (в тоннах)				Сдача продукции		
			Тонкорунной	Полугрубой	Грубой	Всего	Шерсти (тонн)	Мяса (тонн живого веса)	Овчин (штук)
Северокавказский край (в старых границах)	Северокавказский	1930	1 731,3	562,4	314,1	2 607,8	...	...	...
		1931	1 632,7	639,9	400,9	2 673,5	2 771,0	...	171 977
		1932	1 293,6	885,2	418,3	2 597,1	2 606,0	5 250,7	...
		1933	1 163,7	764,4	267,8	2 195,9	2 179,4	2 758,8	242 498
Северокавказский край (в новых границах)		1934	1 160,5	685,4	128,0	1 973,9	1 960,2	3 487,1	50 766
В том числе Дагестанская АССР	Дагестанский	1930	396,3	76,4	115,3	588,0	...	...	...
		1931	...	...	...	...	...	...	...
		1932	385,0	255,9	115,3	756,2	762,6	1 557,2	...
		1933	294,7	202,6	74,5	571,8	573,3	751,9	49 000
		1934	378,8	313,4	60,8	753,0	753,0	2 082,8	20 171
Азово-Черноморский край	Азово-Черноморский	1934	202,0	339,7	77,0	618,7	618,7	1 749,2	80 961
Крымская АССР	Крымский	1930	5,7	47,6	3,8	57,1	...	...	...
		1931	9,3	102,9	43,0	155,2	155,0	...	18 982
		1932	9,6	111,0	44,4	165,0	163,5	279,9	...
		1933	2,8	121,8	36,0	160,6	160,6	295,5	33 096
		1934	1,5	139,1	29,5	170,1	170,1	243,8	7 155
Казакская АССР	Актюбинский	1932	12,5	41,8	226,2	280,5	275,7	1 403,1	...
		1933	13,2	70,0	151,0	234,2	231,4	984,5	33 032
		1934	9,0	85,7	116,0	210,7	202,0	1 076,7	31 434
	Алма-Атинский	1932	7,4	38,0	461,3	506,7	490,6	2 489,5	...
		1933	10,1	110,3	401,2	521,6	501,6	2 594,1	509 296
		1934	6,1	133,5	391,0	530,6	520,2	3 087,3	63 631
	Восточноказакстанский	1932	86,1	37,2	223,0	346,3	313,8	1 451,6	...
		1933	82,0	75,8	136,9	294,7	294,3	811,4	41 392
		1934	69,0	99,1	104,2	272,3	272,3	1 056,4	47 881
	Западноказакстанский	1931	24,5	35,0	292,7	352,2	347,4	...	22 011
		1932	20,4	30,9	259,8	311,1	337,8	1 915,4	...
		1933	8,1	45,4	278,5	332,0	343,6	1 292,3	42 083
		1934	11,6	57,1	401,0	469,7	469,7	2 318,5	39 799
	Североказакстанский	1931	142,0	48,4	334,0	524,4	515,1	...	35 735
		1932	14,0	16,2	340,1	370,3	342,2	1 883,2	...
		1933	22,1	46,5	241,5	310,1	343,4	1 434,0	...
		1934	26,0	83,6	278,2	387,8	384,9	2 060,8	33 040

653. Настриг шерсти и сдача государству продуктов животноводства овцесовхозами 1930 — 1934 гг.

Республики, края и области	Тресты	Годы	Валовой сбор шерсти (в тоннах)				Сдача продукции		
			Тонкорунной	Полугрубой	Грубой	Всего	Шерсти (тонн)	Мяса (тонн живого веса)	Овчин (штук)
Казакская АССР	Южноказакстанский	1931	6,4	26,7	612,6	645,7	612,8	...	103 803
		1932	1,6	6,5	571,5	579,6	473,3	3 297,8	...
		1933	4,2	8,9	515,5	528,6	437,2	3 094,6	57 575
		1934	3,8	80,5	501,7	586,0	571,0	3 452,6	42 681
	Племсовхозы	1933	15,5	8,1	41,6	65,2	65,0	214,2	...
	Итого	1930	138,4	50,6	378,7	567,7	...	...	...
		1931	172,9	110,1	1 239,3	1 522,3	1 475,3	...	161 549
		1932	142,0	170,6	2 081,9	2 394,5	2 233,4	12 440,6	...
		1933	155,2	365,0	1 766,2	2 286,4	2 216,5	10 425,1	683 378
		1934	125,5	539,5	1 792,1	2 457,1	2 420,1	13 052,3	258 466
Киргизская АССР	Киргизский	1930	15,9	36,3	122,3	174,5	...	...	...
		1931	38,7	—	284,9	323,6	240,3	...	447
		1932	52,9	98,1	423,2	574,2	574,0	3 041,4	...
		1933	44,7	160,7	349,1	554,5	553,5	3 981,2	56 214
		1934	44,5	284,1	268,9	597,5	597,5	5 069,5	52 295
Западносибирский край	Западносибирский	1930	213,1	86,0	53,0	352,1	...	...	...
		1931	151,6	163,8	144,0	459,4	455,3	...	28 836
		1932	155,0	264,3	354,0	773,3	761,2	3 537,4	...
		1933	272,1	350,7	292,8	915,6	903,6	3 432,4	47 620
		1934	286,6	658,6	223,7	1 168,9	1 142,2	4 876,2	70 079
Восточносибирский край	Забайкальский	1930	9,9	8,3	24,8	43,0	...	...	...
		1931	15,0	27,8	69,0	111,8	110,4	...	14 918
		1932	20,4	46,8	255,1	322,3	245,0	1 311,9	...
		1933	15,5	57,8	108,8	182,1	206,3	1 058,4	52 184
		1934	8,9	63,8	47,9	120,6	120,6	2 201,9	7 891
УССР	Украинский	1930	134,2	68,6	48,9	251,7	...	...	...
		1931	129,6	100,3	114,1	344,0	344,0	...	16 917
		1932	116,5	158,9	166,1	441,5	450,6	1 499,9	...
		1933	124,3	182,7	111,0	418,0	421,6	971,4	35 495
		1934	134,3	323,5	124,4	582,2	581,3	1 117,7	18 656
Азербайджанская ССР	Азербайджанский	1930	—	—	15,4	15,4	...	...	...
		1931	0,2	0,3	110,5	111,0	110,5	...	11 085
		1932	...	...	...	...	...	860,0	...
		1933	3,6	—	88,7	92,3	70,6	453,0	8 363
		1934	—	—	—	—	—	—	—

653. Настриг шерсти и сдача государству продуктов животноводства овцесовхозами 1930 — 1934 гг.

Республики, края и области	Тресты	Годы	Валовой сбор шерсти (в тоннах)				Сдача продукции		
			Тонкорунной	Полугрубой	Грубой	Всего	Шерсти (тонн)	Мяса (тонн живого веса)	Овчин штук
Узбекская ССР	Узбекский	1930	2,9	—	85,1	88,0	...	...	...
		1931	...	...	...	...	...	...	...
		1932	15,3	7,5	182,8	205,6	205,6	1 420,7	...
		1933	7,3	30,5	146,2	184,0	184,0	763,5	11 705
		1934	4,0	47,8	168,8	220,6	220,6	1 617,0	13 018
Туркменская ССР	Туркменский	1930	1,8	—	73,1	74,9	...	...	...
		1931	...	...	...	...	...	...	...
		1932	2,0	1,2	181,9	185,1	195,4	886,1	...
		1933	1,5	4,3	220,5	226,3	222,8	737,1	11 305
		1934	1,0	3,3	251,5	255,8	245,2	1 112,2	...
Таджикская ССР	Таджикский	1930	—	—	11,2	11,2	...	...	...
		1931	...	...	...	...	...	...	...
		1932	—	—	50,8	50,8	55,8	729,2	...
		1933	—	—	73,8	73,8	68,0	541,4	13 219
		1934	—	—	109,9	109,9	109,9	587,1	...
	Итого по трестам среднеазиатских республик	1930	4,7	—	169,4	174,1	...	...	...
		1931	13,2	85,1	260,7	359,0	420,2	...	33 949
		1932	17,3	8,7	415,5	441,5	456,8	3 036,0	...
		1933	8,8	34,8	440,5	484,1	474,8	2 042,0	36 229
		1934	5,0	51,1	530,2	586,3	575,7	3 316,3	13 018
СССР	Племсовхозы	1931	455,8	45,8	84,1	585,7	591,7	...	43 302
		1932	442,4	57,9	251,6	751,9	746,2	173,1	...
	Всего по системе овцесовхозов	**1930**	**2 596,0**	**1 008,9**	**1 639,1**	**5 244,0**	**5 227,8**	**13 300,0**	...
		1931	**2 876,8**	**1 632,6**	**3 362,3**	**7 871,7**	**7 874,5**	**18 970,0**	**582 011**
		1932	**2 555,9**	**2 312,0**	**5 520,6**	**10 388,5**	**9 982,9**	**38 836,7**	...
		1933	**2 095,7**	**2 729,3**	**4 319,7**	**9 144,7**	**9 078,9**	**31 927,5**	...
		1934	**2 206,3**	**4 125,7**	**3 767,7**	**10 099,7**	**9 956,8**	**41 927,9**	**717 098**

Примечание. Превышение сдачи шерсти против валового настрига по отдельным трестам объясняется наличием переходящих остатков на начало года.

654. Сдача продукции овцесовхозами 1935 г.

Республики, края и области	Тресты	На 1 октября		На 20 октября		
		1935	1934	1935	1934	1935
		Шерсть (цент.)		Мясо (тонн живого веса)		Молочные продукты в переводе на масло (тонн)
Челябинская область	Троицкий	1 538,6	1 434,5	450,3	300,8	10,5
Оренбургская область	Оренбургский	2 895,0	2 763,5	436,2	514,1	10,9
Воронежская область	Воронежский	1 206,4	795,0	81,3	220,0	2,0
Саратовский край	Саратовский	3 116,0	2 583,0	607,6	568,4	14,1
Сталинградский край	Сталинградский	7 468,0	5 764,0	1 164,5	616,9	12,5
Северокавказский край	Северокавказский	14 664,0	11 573,3	1 186,6	940,1	15,2
	Совхоз «Большевик»	2 772,8		82,9		0,5
	Дагестанский	10 263,8	6 587,0	865,0	1 251,7	84,3
	Итого	27 700,6	18 160,3	2 134,5	2 191,8	100,0
Азово-Черноморский край	Азово-Черноморский	6 309,0	5 098,6	650,8	1 010,3	12,5
	Совхоз «Пролетарский»	916,1		177,3		6,0
	Итого	7 225,1	5 098,6	828,1	1 010,3	18,5
Крымская АССР	Крымский	1 490,8	2 084,0	103,3	168,7	4,9
Казакская АССР	Алма-Атинский	3 145,0	2 744,0	1 493,3	1 234,8	21,7
	Восточноказакстанский	1 743,1	2 168,5	877,8	668,3	14,2
	Западноказакстанский	2 929,9	3 207,4	1 562,6	638,4	6,5
	Североказакстанский	2 527,3	2 895,7	722,5	169,3	22,3
	Южноказакстанский	3 063,0	2 792,0	2 225,6	1 052,9	202,3
	Итого	13 408,3	13 807,6	6 881,8	3 763,7	267,0
Киргизская АССР	Киргизский	3 943,8	3 113,0	3 253,1	2 230,4	251,7
Западносибирский край	Западносибирский	4 009,1	9 219,0	1 185,8	2 116,1	12,7
Омская область	Омский	1 787,0		309,3		10,5
Красноярский край	Абаканский	4 701,0		1 467,3		9,6
Восточносибирский край	Забайкальский	1 294,4	1 115,5	1 530,9	2 018,0	204,5
УССР	Украинский	6 577,6	5 476,7	584,7	793,9	17,5
Узбекская ССР	Узбекский	1 330,0	1 290,0	622,5	966,0	75,4
Туркменская ССР	Туркменский	1 597,0	1 554,6	202,3	164,1	10,4
Таджикская ССР	Таджикский	746,9	802,0	2,0	265,4	—
СССР	**Всего по системе овцесовхозов**	**92 035,6**	**75 061,3**	**21 845,5**	**17 908,6**	**1 032,7**

Примечание. Данные предварительные. Сведения за 1934 г. даны по кругу хозяйств, сопоставимому с 1935 г.

655. Продажа овец за 1934 г.

Республики, края и области	Трести	Продано		Республики, края и области	Трести	Продано	
		Всего голов	В том числе колхозно-товарным фермам			Всего голов	В том числе колхозно-товарным фермам
Челябинская область	Троицкий	7 204	5 530	Казакская АССР	Западноказакстанский	33 995	22 767
Бывш. Средневолжск. край	Средневолжский . .	11 502	7 020		Североказакстанский	19 524	10 220
					Южноказакстанский	45 131	28 031
Воронежская область	Воронежский	6 034	3 024		Итого	192 753	124 430
Саратовский край	Саратовский	34 907	27 122	Киргизская АССР	Киргизский	37 424	23 206
Сталинградский край	Сталинградский . .	27 303	17 355	Западносибирский край	Западносибирский .	48 279	23 470
Северокавказский край (в новых границах)	Северокавказский .	36 029	22 298	Восточносибирский край	Забайкальский . . .	17 569	8 879
				УССР	Украинский	50 204	38 238
В т. ч. Дагестанская АССР	Дагестанский . . .	25 232	20 722				
				Узбекская АССР	Узбекский	200	200
Азово-Черноморский край	Азово-Черноморский	28 629	21 929				
				Туркменская ССР	Туркменский	6 701	2 500
Крымская АССР	Крымский	14 925	4 731				
				Таджикская ССР	Таджикский	6 585	2 700
Казакская АССР	Актюбинский	22 574	15 764				
	Алма-Атинский . .	46 864	29 956		**Всего по системе овцесовхозов . .**	**526 248**	**332 632**
	Восточноказакстанский	24 665	17 692				

656. Посевная площадь под урожай 1933 —

В тыс.

№ строк	Республики, края и области	Тресты	Годы	Посевная площадь		Озимые		
				Всего	В том числе зерновые (озимые и яровые)	Всего	В том числе	
							Пшеница	Рожь
1	Ивановская область	Ивановский	1933	0,7	0,4	0,1	—	0,1
2	Челябинская область	Троицкий	1933	25,5	22,5	2,2	—	2,2
3			1934	24,1	21,8	1,9	—	1,9
4	Бывш. Средневолжский край	Средневолжский	1933	51,1	48,0	7,9	0,7	7,2
5			1934	36,1	30,8	4,1	0,0	4,1
6	Воронежская область	Воронежский	1933	28,4	16,8	5,6	1,8	3,8
7			1934	22,7	11,9	3,6	1,5	2,1
8	Бывш. Нижневолжский край	Нижневолжский	1933	65,5	57,7	17,9	0,2	17,7
9		Калмыцкий	1933	2,9	2,5	0,3	—	0,3
10	Саратовский край	Саратовский	1934	43,3	38,4	11,4	—	11,4
11	Сталинградский край	Сталинградский	1934	37,3	32,7	7,4	0,4	7,0
12	Северокавказский край (в старых границах)	Северокавказский	1933	76,4	52,6	19,7	10,5	9,2
13	Северокавказский край (в новых границах)		1934	56,2	41,6	15,6	11,1	2,3
14	В том числе Дагестанская АССР	Дагестанский	1933	7,2	6,1	1,9	1,0	0,9
15			1934	17,0	11,4	4,7	1,4	0,7
16	Азово-Черноморский край	Азово-Черноморский	1934	31,0	20,2	6,2	0,3	5,9
17	Крымская АССР	Крымский	1933	35,7	24,5	12,9	6,9	6,0
18			1934	19,6	12,2	5,8	5,6	0,2
19	Казахская АССР	Актюбинский	1933	10,0	8,7	1,8	—	1,8
20			1934	7,3	6,9	0,5	—	0,5
21		Алма-Атинский	1933	9,5	8,7	1,2	0,8	0,4
22			1934	7,5	6,9	0,9	0,7	0,2
23		Восточноказакстанский	1933	19,9	19,8	—	—	—
24			1934	20,9	12,6	—	—	—
25		Западноказакстанский	1933	10,2	10,2	2,5	—	2,5
26			1934	10,4	10,0	2,5	—	2,5
27		Североказакстанский	1933	13,4	12,5	0,1	—	0,1
28			1934	15,4	15,0	0,3	—	0,3
29		Южноказакстанский	1933	5,5	5,1	0,5	0,5	—
30			1934	9,5	9,4	1,1	1,0	0,0
31		Итого	1933	68,5	65,0	6,1	1,3	4,8
32			1934	71,0	60,8	5,3	1,7	3,5
33	Киргизская АССР	Киргизский	1933	9,9	7,6	0,6	0,6	—
34			1934	32,9	26,8	2,0	2,0	—
35	Западносибирский край	Западносибирский	1933	56,5	48,4	0,1	0,1	0,0
36			1934	56,9	51,6	—	—	—
37	Восточносибирский край	Забайкальский	1933	14,7	12,9	0,0	—	0,0
38			1934	17,2	16,5	—	—	—
39	УССР	Украинский	1933	42,0	29,0	9,0	7,9	1,1
40			1934	51,5	29,1	9,8	8,4	1,4
41	ЗСФСР	Азербайджанский	1933	14,1	13,4	9,7	9,7	—
42	Узбекская ССР	Узбекский	1933	3,6	2,9	0,2	0,2	—
43			1934	8,4	7,4	1,5	1,2	—
44	Туркменская ССР	Туркменский	1933	3,4	2,8	—	—	—
45			1934	4,2	3,4	0,8	0,6	—
46	Таджикская ССР	Таджикский	1933	1,0	0,9	—	—	0,0
47			1934	2,5	2,1	0,7	0,3	—
48		Нераспределенные	1933	4,1	—	—	—	—
49	СССР	Всего по системе овцесовхозов	1933	504,0	407,9	92,3	39,9	52,4
50			1934	514,9	407,3	76,1	33,1	39,5

в овцесовхозах
1934 гг.

га

Яровые зерновые и бобовые						Корнеплоды	Клубнеплоды	Силосные	Травы		Кроме того посев многолетних трав под покров	№ строк
Пшеница	Овес	Ячмень	Бобовые на зерно	Просо	Кукуруза				Однолетние	Многолетние		
—	0,3	0,0	0,0	—	—	—	0,0	0,0	0,0	—	0,3	1
3,6	14,0	1,0	0,4	1,3	—	—	0,1	0,2	2,6	—	0,9	2
4,6	13,7	0,5	—	1,1	—	—	0,2	0,4	0,1	1,4	—	3
16,4	20,2	0,1	—	3,4	—	—	—	—	2,3	0,1	7,5	4
7,6	16,3	—	—	2,8	0,0	—	0,1	0,8	1,9	2,0	0,6	5
0,3	7,1	0,8	1,2	1,4	0,4	0,1	0,0	0,8	8,5	0,1	4,3	6
0,9	5,3	0,4	1,1	0,6	0,0	0,2	0,1	0,5	7,1	2,4	0,4	7
6,6	11,2	12,7	—	8,9	0,4	0,1	—	1,4	3,6	0,6	—	8
0,4	—	0,8	—	0,9	0,1	—	...	—	0,1	—	—	9
3,2	8,3	12,1	—	3,4	—	—	0,2	0,6	2,2	1,2	—	10
3,1	7,2	11,5	—	3,2	0,3	—	0,1	0,2	2,7	0,4	—	11
0,2	8,0	16,0	—	4,9	3,8	0,2	0,1	1,8	14,1	4,8	—	12
—	6,6	12,1	—	4,7	2,6	—	—	3,6	5,1	4,4	—	13
—	1,0	1,0	—	1,3	0,9	—	—	—	0,9	0,1	—	14
—	1,6	2,4	—	1,8	0,9	—	—	0,3	2,8	2,0	—	15
0,3	1,8	10,3	—	1,5	0,1	—	0,3	0,5	7,9	0,6	—	16
—	3,3	8,0	—	0,2	0,1	—	—	1,0	9,9	—	—	17
—	1,1	5,1	—	0,1	0,1	—	0,0	0,5	6,4	0,3	—	18
2,1	1,3	0,8	—	2,4	0,3	0,1	0,2	0,1	0,8	—	0,1	19
1,9	1,2	0,3	—	3,0	—	—	0,1	—	—	—	—	20
1,7	3,7	1,5	—	0,6	—	0,0	0,1	—	0,2	0,4	0,1	21
2,1	2,4	0,7	—	0,8	0,0	0,0	0,1	0,0	0,1	—	—	22
12,6	2,1	0,1	—	5,0	—	—	—	0,0	—	—	—	23
7,1	4,3	0,2	—	1,0	—	—	0,1	0,3	4,4	3,4	—	24
1,8	1,3	1,6	—	3,0	—	—	—	—	—	—	—	25
2,0	2,9	1,4	—	1,2	—	—	0,1	—	—	—	—	26
4,2	5,9	1,5	—	0,8	—	—	—	—	0,5	0,1	—	27
4,4	7,8	1,1	0,1	1,3	—	—	0,1	—	0,1	0,0	—	28
1,9	0,7	1,7	—	0,2	0,1	—	—	—	0,1	0,2	—	29
4,1	0,5	3,5	—	0,2	—	—	—	—	—	0,1	—	30
24,3	15,0	7,2	—	12,0	0,4	0,1	0,3	0,1	1,6	0,7	0,2	31
21,6	19,1	7,2	0,1	7,5	0,0	0,0	0,5	0,3	4,6	3,5	—	32
2,6	2,7	1,7	—	—	—	0,1	0,2	—	0,3	1,3	0,2	33
6,7	7,3	9,8	0,1	0,7	0,2	0,2	0,4	0,1	2,1	3,0	—	34
15,9	30,7	0,3	—	1,4	—	—	0,1	2,3	5,3	0,4	4,9	35
17,7	31,7	0,7	—	1,5	—	—	0,3	1,3	3,5	—	0,2	36
3,2	8,4	0,8	—	0,5	—	—	—	1,5	0,1	—	—	37
4,3	8,7	1,5	—	2,0	—	0,0	0,1	0,0	0,5	—	—	38
—	7,5	11,0	0,3	0,8	0,4	0,2	0,1	1,3	9,7	1,0	1,1	39
—	7,2	8,6	0,3	2,8	0,4	0,1	0,2	0,7	16,5	3,6	1,2	40
1,7	1,0	0,8	—	0,1	0,1	—	—	—	0,2	—	—	41
1,0	—	1,5	—	0,2	—	—	—	—	—	0,7	—	42
2,1	—	3,5	—	0,3	—	—	—	0,0	0,2	0,8	—	43
1,2	—	1,6	—	—	—	—	—	—	—	0,5	—	44
1,2	—	1,4	—	0,0	—	—	—	—	0,1	0,5	—	45
0,2	—	0,7	—	—	—	—	—	—	—	0,1	—	46
0,6	—	0,7	—	0,1	0,0	—	0,0	—	—	0,3	—	47
—	—	—	—	—	—	—	—	—	—	—	—	48
77,6	**129,4**	**65,0**	**1,9**	**36,0**	**5,7**	**0,8**	**0,9**	**10,4**	**58,3**	**10,3**	**19,4**	49
73,9	**134,3**	**85,4**	**1,6**	**32,3**	**3,7**	**0,5**	**2,5**	**9,5**	**60,9**	**24,4**	**2,4**	50

657. Посевная площадь под урожай

№ строк	Республики, края и области	Тресты	Посевная площадь		Озимые		
			Всего	В том числе зерновые (озимые и яровые)	Всего	В том числе	
						Пшеница	Рожь
1	Челябинская область	Троицкий	24,7	16,3	1,8	—	1,8
2	Оренбургская область	Оренбургский	36,1	26,4	4,1	—	4,1
3	Воронежская область	Воронежский	26,9	11,8	4,7	2,3	2,4
4	Саратовский край	Саратовский	37,0	25,4	9,0	—	9,0
5	Сталинградский край	Сталинградский	38,9	29,4	8,1	0,5	7,6
6	Северокавказский край	Северокавказский	44,6	26,8	9,1	7,4	1,1
7		Дагестанский	17,3	13,3	4,8	2,1	1,0
8		Совхоз «Большевик»	6,7	3,8	1,2	1,2	—
9		Итого	68,6	43,9	15,1	10,7	2,1
10	Азово-Черноморский край	Азово-Черноморский	35,5	21,2	6,4	0,5	5,9
11		Совхоз «Пролетарский»	7,2	2,6	1,1	0,6	0,5
12		Итого	42,7	23,8	7,5	1,1	6,4
13	Крымская АССР	Крымский	22,8	12,3	5,6	5,6	—
14	Казакская АССР	Актюбинский	10,4	7,9	—	—	—
15		Алма-Атинский	9,5	8,3	0,6	0,5	0,1
16		Восточноказакстанский	17,0	14,1	—	—	—
17		Западноказакстанский	10,9	10,3	1,2	—	1,2
18		Североказакстанский	16,9	13,1	—	—	—
19		Южноказакстанский	10,1	9,6	1,3	1,3	—
20		Итого	74,8	63,3	3,1	1,8	1,3
21	Киргизская АССР	Киргизский	42,1	34,4	2,6	2,3	—
22	Западносибирский край	Западносибирский	23,0	17,0	—	—	—
23	Омская область	Омский	19,4	10,6	0,0	—	0,0
24	Красноярский край	Абаканский	27,9	19,6	0,1	—	0,1
25	Восточносибирский край	Забайкальский	16,5	15,6	—	—	—
26	УССР	Украинский	55,5	26,3	9,7	8,4	1,3
27	Узбекская ССР	Узбекский	8,8	7,5	2,3	2,1	—
28	Туркменская ССР	Туркменский	4,1	3,5	1,2	0,8	—
29	Таджикская ССР	Таджикский	3,6	3,0	0,6	0,2	—
30	**СССР**	**Всего по системе овцесовхозов**	**573,4**	**390,1**	**75,5**	**35,8**	**36,1**

Примечание. Данные предварительные.

в овцесовхозах
1935 г.

Яровые зерновые и бобовые						Подсолнечник	Силосные	Травы			Прочие культуры	№ строк
									Многолетние			
Пшеница	Овес	Ячмень	Просо и гречиха	Кукуруза	Прочие зерновые и бобовые			Однолетние	Посева предшествующих лет	Беспокровные данного года		
3,1	9,3	0,8	1,0	—	0,3	0,2	0,6	6,1	0,8	0,5	0,2	1
6,2	12,4	1,0	2,6	0,1	—	0,5	1,4	3,5	3,2	0,9	0,2	2
1,0	4,6	0,7	0,6	0,1	0,1	0,3	0,4	9,4	4,3	—	0,7	3
1,6	6,2	7,6	1,0	—	—	0,1	0,2	8,5	2,2	—	0,6	4
2,2	7,6	9,6	1,9	—	—	0,1	0,8	6,1	1,2	0,4	0,9	5
—	5,8	9,8	1,4	0,7	—	0,3	1,4	11,6	1,9	1,8	0,8	6
—	3,3	2,6	1,4	1,2	—	0,1	0,1	2,7	0,1	0,3	0,7	7
—	0,6	1,6	0,2	0,2	—	0,2	0,2	0,8	1,1	0,6	—	8
—	9,7	14,0	3,0	2,1	—	0,6	1,7	15,1	3,1	2,7	1,5	9
0,4	1,6	11,4	1,4	—	—	—	0,5	9,4	0,6	2,3	1,5	10
—	0,4	0,9	0,2	—	—	—	0,1	—	2,1	2,1	0,3	11
0,4	2,0	12,3	1,6	—	—	—	0,6	9,4	2,7	4,4	1,8	12
—	1,6	4,3	0,5	0,2	0,1	0,3	1,2	7,9	...	0,9	0,2	13
1,8	1,8	0,5	3,8	—	—	0,3	0,1	1,8	—	—	0,3	14
2,8	2,6	1,1	1,0	0,1	0,1	0,1	0,1	0,2	0,6	0,1	0,1	15
5,3	6,9	0,5	1,4	—	—	0,1	0,3	2,1	0,1	—	0,3	16
1,8	2,9	2,7	1,7	—	—	—	0,2	0,2	—	—	0,2	17
4,2	6,4	1,8	0,7	—	—	0,1	—	2,6	0,1	0,8	0,2	18
3,3	0,7	4,2	0,1	—	—	—	0,1	—	—	0,4	—	19
19,2	21,3	10,8	8,7	0,1	0,1	0,6	0,8	6,9	0,8	1,3	1,1	20
7,4	9,0	14,2	0,4	0,2	0,6	—	0,3	3,3	3,1	—	1,0	21
6,2	10,0	0,3	0,5	—	—	0,1	0,4	4,6	0,6	0,3	—	22
4,4	5,8	0,2	0,1	—	0,1	—	0,1	2,3	4,8	1,4	0,2	23
6,3	12,4	0,3	0,3	—	0,2	—	0,4	5,9	1,5	0,1	0,4	24
—	—	—	—	—	15,6	—	—	—	—	—	0,9	25
—	6,3	8,0	1,4	0,9	—	0,8	2,1	20,3	4,0	0,6	1,4	26
1,1	—	4,0	0,1	—	—	—	—	0,1	1,0	0,2	—	27
1,1	—	1,2	—	—	—	—	—	—	0,4	0,2	—	28
0,7	0,1	1,6	—	—	—	—	—	0,1	0,4	0,1	—	29
60,9	**118,3**	**90,9**	**23,7**	**3,7**	**17,1**	**3,6**	**11,0**	**109,5**	**34,1**	**14,0**	**11,1**	30

658. Обеспеченность посевов парами и зябью в овцесовхозах 1933 — 1934 гг.

Республики, края и области	Тресты	Годы	% посева озимых по парам	% посева яровых		
				По парам	По зяби	Всего по парам и зяби
Ивановская область	Ивановский	1933	—	—	—	—
Челябинская область	Троицкий	1933	100,0	—	10,3	10,3
		1934	100,0	4,7	20,1	24,8
Бывш. Средневолжский край	Средневолжский	1933	58,5	0,5	12,2	12,7
		1934	100,0	—	34,3	34,3
Воронежская область	Воронежский	1933	100,0	—	9,6	9,6
		1934	100,0	—	23,8	23,8
Бывш. Нижневолжский край	Нижневолжский	1933	62,8	0,4	15,3	15,7
Саратовский край	Саратовский	1934	92,2	—	43,3	43,3
Сталинградский край	Сталинградский	1934	95,1	—	28,5	28,5
Северокавказский край (в старых границах)	Северокавказский	1933	47,2	—	9,2	9,2
Северокавказский край (в новых границах)		1934	67,5	—	8,7	8,7
В том числе Дагестанская АССР	Дагестанский	1933	40,4	—	22,5	22,5
		1934	72,9	—	4,9	4,9
Азово-Черноморский край	Азово-Черноморский	1934	90,0	—	10,2	10,2
Крымская АССР	Крымский	1933	87,9	—	3,1	3,1
		1934	100,0	—	28,6	28,6
Казакская АССР	Актюбинский	1933	40,0	—	8,5	8,5
		1934	91,7	—	4,4	4,4
	Алма-Атинский	1933	44,4	—	4,8	4,8
		1934	100,0	—	8,8	8,8
	Восточноказакстанский	1933	—	—	0,5	0,5
		1934	...	13,7	15,4	29,1
	Западноказакстанский	1933	20,0	—	23,4	23,4
		1934	100,0	—	25,3	25,3
	Североказакстанский	1933	100,0	1,5	11,3	12,8
		1934	...	3,9	26,6	30,5
	Южноказакстанский	1933	...	—	18,0	18,0
		1934	100,0	—	31,3	31,3
	В среднем	1933	26,4	0,3	8,7	9,0
		1934	97,4	4,8	19,6	24,4
Киргизская АССР	Киргизский	1933	...	—	7,5	7,5
		1934	84,6	—	15,9	15,9
Западносибирский край	Западносибирский	1933	—	2,7	7,8	10,5
		1934	100,0	15,5	18,2	33,7
Восточносибирский край	Забайкальский	1933	—	—	4,8	4,8
		1934	...	16,3	6,4	22,7
УССР	Украинский	1933	78,6	—	15,8	15,8
		1934	100,0	—	13,2	13,2
Узбекская ССР	Узбекский	1933	...	—	14,7	14,7
		1934	30,4	—	29,5	29,5
Туркменская ССР	Туркменский	1933	...	—	11,8	11,8
		1934	66,7	—	26,7	26,7
Таджикская ССР	Таджикский	1933	...	—	20,0	20,0
		1934	50,0	—	13,6	13,6
СССР	**В среднем по системе овцесовхозов**	**1933**	**58,1**	**0,5**	**10,1**	**10,6**
		1934	**87,4**	**3,7**	**20,8**	**24,5**

659. Обеспеченность яровых посевов парами и зябью в овцесовхозах 1935 г.

Республики, края и области	Тресты	Всего посеяно яровых (тыс. га)	В том числе в %		
			По парам	По зяби	По парам и зяби
Челябинская область	Троицкий	22,1	9,9	23,1	33,0
Оренбургская область	Оренбургский	28,8	3,5	49,6	53,1
Воронежская область	Воронежский	17,9	2,8	65,4	68,2
Саратовский край	Саратовский	25,8	1,9	32,2	34,1
Сталинградский край	Сталинградский	29,6	—	40,2	40,2
Северокавказский край	Северокавказский	33,6	—	65,2	65,2
	Дагестанский	12,4	—	46,0	46,0
	Совхоз «Большевик»	4,4	—	59,1	59,1
	Итого	50,4	—	59,9	59,9
Азово-Черноморский край	Азово-Черноморский	28,5	—	37,9	37,9
	Совхоз «Пролетарский»	4,0	—	82,5	82,5
	Итого	32,5	—	43,4	43,4
Крымская АССР	Крымский	17,2	0,6	49,4	50,0
Казакская АССР	Актюбинский	10,4	—	17,3	17,3
	Алма-Атинский	8,3	9,6	13,3	22,9
	Восточноказакстанский	16,9	32,5	5,3	37,8
	Западноказакстанский	9,7	6,2	24,7	30,9
	Североказакстанский	16,8	16,7	41,1	57,8
	Южноказакстанский	8,8	4,6	13,6	18,2
	Итого	70,9	14,2	20,2	34,4
Киргизская АССР	Киргизский	36,4	1,4	9,6	11,0
Западносибирский край	Западносибирский	22,4	16,5	33,5	50,0
Омская область	Омский	14,6	26,0	13,7	39,7
Красноярский край	Абаканский	26,3	25,5	14,1	39,6
Восточносибирский край	Забайкальский	16,5	49,7	3,0	52,7
УССР	Украинский	41,8	1,4	63,4	64,8
Узбекская ССР	Узбекский	5,5	—	29,1	29,1
Туркменская ССР	Туркменский	2,5	—	40,0	40,0
Таджикская ССР	Таджикский	2,6	—	23,1	23,1
СССР	**Всего по системе овцесовхозов**	**463,8**	**8,2**	**35,6**	**43,8**

660. Сенокошение в овцесовхозах 1931 — 1934 гг.

Республики, края и области	Тресты	1931		1932		1933		1934	
		Скошено (тыс. га)	Сбор в центнерах с га	Скошено (тыс. га)	Сбор в центнерах с га	Скошено (тыс. га)	Сбор в центнерах с га	Скошено (тыс. га)	Сбор в центнерах с га
Ивановская область	Ивановский	—	—	—	—	1,0	12,0	—	—
Челябинская область	Троицкий	75,7	4,9	75,7	5,7	52,4	7,2	48,3	7,6
Бывш. Средневолжский край	Средневолжский	149,6	4,3	136,2	4,6	146,8	4,1	94,5	4,8
Воронежская область	Воронежский	8,3	7,2	14,5	2,6	12,0	10,7	16,0	9,2
Саратовский край	Саратовский	366,6	3,7	134,1	4,7	150,0	4,2	93,9	3,1
Сталинградский край	Сталинградский								
	Калмыцкий			92,6	4,3	55,5	3,1	86,3	5,4
Северокавказский край	Северокавказский[1]	628,8	3,7	423,8	4,9	302,6	5,7	202,8	5,0
В том числе Дагестанская АССР	Дагестанский	104,0	...	103,2	4,6	76,4	6,1	78,6	6,7
Азово-Черноморский край	Азово-Черноморский	—	—	—	—	—	—	163,9	3,8
Крымская АССР	Крымский	15,0	3,8	24,7	2,5	22,0	3,8	12,0	3,4
Казакская АССР	Актюбинский	—	—	100,4	4,5	62,1	4,3	44,4	8,8
	Алма-Атинский	—	—	55,8	9,8	42,9	8,3	29,6	13,5
	Восточноказакстанский	—	—	39,7	8,2	45,0	6,4	46,6	11,3
	Западноказакстанский	—	—	87,1	4,7	53,7	6,1	67,7	7,0
	Североказакстанский	—	—	75,7	5,0	64,0	5,9	66,3	7,2
	Южноказакстанский	—	—	43,1	5,8	37,5	13,1	32,8	17,4
	Племсовхозы	—	—	—	—	10,7	5,5	—	—
	Итого	569,7	7,8	401,8	5,9	315,9	6,7	287,4	9,9
Киргизская АССР	Киргизский	10,3	24,2	20,2	11,1	16,4	11,0	55,6	10,8
Западносибирский край	Западносибирский	330,1	4,2	191,8	4,3	258,9	5,4	265,6	6,0
Восточносибирский край	Забайкальский	64,3	7,1	59,2	9,3	44,3	7,8	89,2	11,3
УССР	Украинский	44,5	5,5	53,2	8,0	64,0	6,0	50,3	5,1
ЗСФСР	Азербайджанский	2,5	24,0	3,3	13,6	1,3	25,4	—	—
Узбекская ССР	Узбекский	13,5	8,4	17,6	2,7	7,4	4,6	19,9	12,5
Туркменская ССР	Туркменский	11,4	2,0	15,5	1,4	4,8	15,2	4,7	10,0
Таджикская ССР	Таджикский	4,7	...	11,3	7,8	7,4	7,8	4,8	11,3
СССР	Племсовхозы	92,8	5,0	112,7	6,2	—	—	—	—
	Всего по системе овцесовхозов	**2 387,8**	**5,1**	**1 788,2**	**4,6**	**1 462,7**	**5,5**	**1 495,2**	**6,9**

[1] Урожайность по Северокавказскому тресту выведена без Пролетарского совхоза.

661. Энергетические ресурсы овцесовхозов на 1 января 1935 г.

Республики, края и области	Тресты	Мощность			% тракторной тяги	Приходится га посевной площади на 1 НР
		Тракторы НР	Живая тяга в переводе на НР	Всего тракторн. и живой тяги		
Челябинская область	Троицкий	1 975	619	2 594	76,1	9,3
Бывш. Средневолжский край	Средневолжский	7 580	906	8 486	89,3	4,3
Воронежская область	Воронежский	2 720	375	3 095	87,9	7,3
Саратовский край	Саратовский	3 943	921	4 864	81,1	8,9
Сталинградский край	Сталинградский	4 070	1 555	5 625	72,4	6,6
Северокавказский край	Северокавказский	5 900	2 741	8 641	68,3	6,5
В том числе Дагестанская АССР	Дагестанский	1 835	1 103	2 938	62,5	5,8
Азово-Черноморский край	Азово-Черноморский	3 074	2 060	5 134	59,9	6,0
Крымская АССР	Крымский	2 369	155	2 524	93,9	7,8
Казакская АССР	Актюбинский	1 135	521	1 656	68,5	4,4
	Алма-Атинский	1 745	524	2 269	76,9	3,3
	Восточноказакстанский	4 383	500	4 883	89,8	4,3
	Западноказакстанский	1 320	1 048	2 368	55,7	4,4
	Североказакстанский	2 365	1 157	3 522	67,1	4,4
	Южноказакстанский	1 865	864	2 729	68,3	3,5
	Итого	12 813	4 614	17 427	73,5	3,9
Киргизская АССР	Киргизский	3 337	2 567	5 904	56,5	5,6
Западносибирский край	Западносибирский	7 187	2 150	9 337	77,0	6,1
Восточносибирский край	Забайкальский	1 970	2 349	4 319	45,6	4,0
УССР	Украинский	4 880	1 130	6 010	81,2	8,6
Узбекская ССР	Узбекский	1 570	473	2 043	76,8	4,1
Туркменская ССР	Туркменский	540	251	791	68,3	5,3
Таджикская ССР	Таджикский	1 140	86	1 226	93,0	2,0
СССР	**Всего по системе овцесовхозов**	**65 068**	**22 952**	**88 020**	**73,9**	**5,8**

Примечание. Коэфициент перевода живой тяговой силы в НР принят для лошади — 0,5; вола — 0,33; верблюда — 0,6.

662. Парк тракторов, автомашин, комбайнов и основных сельскохозяйствен. машин овцесовхозов на 1 января 1935 г.

Название машин	Штук	Название машин	Штук
Тракторы	4 232	Молотилки полусложные	76
Грузовые автомашины	812	Сеялки тракторные	2 024
Легковые »	348	» конные	2 341
Комбайны	286	Культиваторы тракторные	428
Сноповязалки конные	595	» конные	1 256
» тракторные	592	Силосорезки	538
Лобогрейки	8 269	Корнерезки	94
Сенокосилки тракторные	2 364	Жмыходробилки	103
» конные	11 168	Плуги тракторные лемешные	3 648
Молотилки сложные	622	» конные	8 697

663. Тракторный парк овцесовхозов по маркам на 1 января 1930 — 1935 гг.

Марки	Число тракторов (штук)						Мощность HP					
	1930	1931	1932	1933	1934	1935	1930	1931	1932	1933	1934	1935
Все марки	352	869	1 534	2 232	3 374	4 232	3 520	12 650	20 800	34 000	54 400	65 068
В том числе:												
а) отечественные	—	260	308	[1] 665	[1] 1 567	3 109	—	2 600	3 165	[1] 9 187	[1] 23 329	46 743
В %	—	29,9	20,1	29,8	46,4	73,5	—	20,6	15,2	27,0	42,9	71,8
Из них СТЗ и ХТЗ 15/30	—	—	17	138	1 466	3 085	—	—	255	2 070	21 990	46 275
ЧТЗ 48/60	—	—	—	—	—	6	—	—	—	—	—	288
б) импортные	352	609	1 226	1 567	1 807	1 123	3 520	10 050	17 635	24 813	31 071	18 325
В %	100,0	70,1	79,9	70,2	53,6	26,5	100,0	79,4	84,8	73,0	57,1	28,2
Из них гусеничные всего	—	—	1	7	33	22	—	—	20	336	1 331	1 010
В том числе:												
КП 48/60	—	—	—	7	22	20	—	—	—	336	1 056	960
КП 25/30	—	—	—	—	11	2	—	—	—	—	275	50
Колесные всего	352	609	1 225	1 560	1 774	1 101	3 520	10 050	17 615	24 477	29 740	17 315

[1] В строку «отечественные» на 1/I—1933 г. включены без распределения по маркам 302 трактора с мощностью 4 867 HP, на 1/I—1934 г. 87 тракторов мощностью 1 199 HP.

664. Тракторный и автомобильный парк овцесовхозов на 1 января 1934 — 1935 гг.

Республики, края и области	Тресты	Тракторы					Легковые автомашины		Грузовые автомашины			
		1934		1935			1934	1935	1934		1935	
		Количество тракторов (штук)	Мощность HP	Количество тракторов (штук) Всего	Количество тракторов (штук) В т. ч. СТЗ и ХТЗ	Общая мощность HP			Количество (штук)	Тоннаж	Количество (штук)	Тоннаж
Ивановская область	Ивановский	6	65	—	—	—	—	—	—	—	—	—
Челябинская область	Троицкий	124	1 943	128	115	1 975	5	10	16	27,5	24	41,0
Бывш. Средневолжский край	Средневолжский	384	6 874	480	213	7 580	14	23	88	168,5	69	133,5
Воронежская область	Воронежский	161	1 995	211	115	2 720	2	4	17	34,5	19	36,5
Саратовский край	Саратовский	491	8 170	257	201	3 943	23	34	59	100,5	30	52,0
Сталинградский край	Сталинградский			268	217	4 070					44	77,0
	Калмыцкий	25	340	—	—	—	—	—	—	—	—	—
Северокавказский край [1]	Северокавказский	419	6 307	390	328	5 900	34	44	80	160,0	73	139,0
Азово-Черноморский край	Азово-Черноморский			206	148	3 074		21			30	57,5
Дагестанская АССР [1]	Дагестанский	50	706	121	97	1 835	9	20	21	38,5	30	52,0
Крымская АССР	Крымский	224	3 530	146	139	2 369	9	10	55	84,5	52	80,0
Казакская АССР	Актюбинский	37	540	77	73	1 135	5	10	12	21,0	13	22,5
	Алма-Атинский	47	690	117	104	1 745	9	18	25	46,5	32	59,0
	Восточноказакстанский	122	3 010	226	87	4 383	11	18	56	103,5	69	119,5
	Западноказакстанский	34	519	91	80	1 320	11	16	21	40,5	28	51,0
	Североказакстанский	75	1 120	158	156	2 365	9	14	16	29,0	30	55,0
	Южноказакстанский	59	870	123	106	1 865	12	16	27	47,5	32	55,0
	Итого	374	6 749	792	606	12 813	57	92	157	288,0	204	362,0
Киргизская АССР	Киргизский	74	1 250	207	127	3 337	9	27	30	50,0	52	99,5
Западносибирский край	Западносибирский	435	7 265	464	271	7 187	18	31	90	195,0	98	215,0
Восточносибирский край	Забайкальский	133	1 765	139	116	1 970	8	12	21	36,5	43	86,5
УССР	Украинский	262	3 785	327	284	4 880	9	16	27	50,5	29	52,5
ЗСФСР	Азербайджанский	93	1 903	—	—	—	—	—	—	—	—	—
Узбекская ССР	Узбекский	27	445	105	82	1 570	4	9	11	16,5	21	37,5
Туркменская ССР	Туркменский	28	405	36	36	540	3	9	7	10,5	12	18,0
Таджикская ССР	Таджикский	27	410	76	57	1 140	3	6	13	21,5	12	20,0
	Нераспределенные	87	1 199	—	—	—	—	—	—	—	—	—
СССР	**Всего по системе овцесовхозов**	**3 374**	**54 400**	**4 232**	**3 085**	**65 068**	**198**	**348**	**671**	**1 244,0**	**812**	**1 507,5**

[1] Данные Северокавказского края включают показатели Дагестанской АССР.

665. Численность рабочей силы в овцесовхозах 1933 — 1934 гг.

Республики, края и области	Тресты	Годы	Наличие постоянного работающего персонала на 1 января				Средне-годовое число рабочих			% сдельщины среди постоянных рабочих [1]
			Всего	В том числе			Всего	В том числе		
				Рабочие	ИТР	МОП		Постоянные	Сезонные	
Ивановская область	Ивановский	1934	233	192	9	5	—	—	—	—
Челябинская область	Троицкий	1933	1 329	882	80	107	2 718	1 815	903	76,4
		1934	1 678	1 146	106	139	2 896	1 706	1 190	60,7
		1935	2 078	1 635	93	104				
Бывш. Средневолжск. край	Средневолжский	1933	3 104	2 157	236	228	5 489	3 412	2 077	41,7
		1934	2 814	1 928	204	278	4 962	2 675	2 287	35,7
		1935	3 279	2 391	181	293				
Воронежская область	Воронежский	1933	1 210	861	82	99	2 623	1 179	1 444	...
		1934	1 017	717	85	76	2 711	1 414	1 297	40,2
		1935	1 478	1 145	79	99				
Бывш. Нижневолжский край	Нижневолжский	1933	4 245	2 776	321	302	6 763	3 041	3 722	43,0
		1934	4 482	3 086	317	363	—	—	—	—
	Калмыцкий	1933	946	548	55	138	2 910	2 284	626	40,0
		1934	1 263	963	86	79	—	—	—	—
Саратовский край	Саратовский	1934	—	—	—	—	4 401	2 261	2 140	41,5
		1935	2 682	1 906	160	208				
Сталинградский край	Сталинградский	1934	—	—	—	—	5 722	3 373	2 349	54,2
		1935	4 062	3 138	295	259				
Северокавказский край (в старых границах)	Северокавказский	1933	7 447	5 229	506	617	[2] 14 233	8 156	6 077	49,4
		1934	8 570	6 516	605	597	—	—	—	—
Северокавказский край (в новых границах)		1934	—	—	—	—	10 967	6 414	4 553	29,8
		1935	7 754	6 105	447	491				
В том числе Дагестанская АССР	Дагестанский	1933	1 625	1 067	143	114	2 894	1 880	1 014	...
		1934	2 008	1 525	137	122	4 373	2 859	1 514	31,8
		1935	3 435	2 612	198	252				
Азово-Черноморский край	Азово-Черноморский	1934	—	—	—	—	5 901	3 066	2 835	39,3
		1935	3 584	2 900	214	174				

[1] В графе «% сдельщины среди постоянных рабочих» указывается процент отработанного времени при сдельной оплате ко всему отработанному времени постоянных рабочих. [2] В итог по средне-годовой численности рабочих в Северокавказском тресте за 1933 г. включены данные по совхозу Маныч-Крупп.

665. Численность рабочей силы в овцесовхозах 1933—1934 гг.

Республики, края и области	Тресты	Годы	Наличие постоянного работающего персонала на 1 января				Средне-годовое число рабочих			% сдельщины среди постоянных рабочих [1]
			Всего	В том числе			Всего	В том числе		
				Рабочие	ИТР	МОП		Постоянные	Сезонные	
Крымская АССР	Крымский	1933	1 074	803	50	93	1 964	1 014	950	48,0
		1934	1 242	946	71	75	1 431	1 006	425	65,6
		1935	1 210	1 018	64	39				
Казакская АССР	Актюбинский	1933	1 360	1 113	111	55	2 037	1 300	737	84,1
		1934	1 231	912	116	81	2 570	1 677	893	53,5
		1935	1 466	1 151	82	105				
	Алма-Атинский	1933	2 488	1 806	153	263	3 949	2 675	1 274	65,0
		1934	2 626	1 865	228	259	4 734	2 811	1 923	58,4
		1935	3 289	2 675	177	209				
	Восточноказакстанский	1933	2 319	1 576	118	266	3 039	2 124	915	39,8
		1934	2 220	1 625	123	164	2 993	1 840	1 153	53,0
		1935	2 476	1 890	116	173				
	Западноказакстанский	1933	1 630	1 146	126	79	2 900	1 867	1 033	39,2
		1934	2 148	1 634	164	125	3 002	1 803	1 199	43,9
		1935	2 440	1 873	160	128				
	Североказакстанский	1933	1 939	1 333	119	110	3 171	1 912	1 259	33,4
		1934	2 299	1 577	121	108	3 644	2 202	1 442	42,8
		1935	2 165	1 757	97	121				
	Южноказакстанский	1933	2 575	1 922	172	197	4 418	3 041	1 377	...
		1934	2 890	2 061	203	323	6 462	4 055	2 407	14,7
		1935	3 391	2 524	187	312				
	Итого	1933	12 311	8 896	799	970	[2] 19 514	12 919	6 595	50,7
		1934	13 414	9 674	955	1 060	23 405	14 388	9 017	40,6
		1935	15 227	11 870	819	1 048				
Киргизская АССР	Киргизский	1933	2 935	2 145	92	215	4 422	2 964	1 458	22,3
		1934	2 754	1 944	218	222	8 903	5 692	3 211	9,3
		1935	6 932	5 340	435	464				

[1] В графе «% сдельщины среди постоянных рабочих» указывается процент отработанного времени при сдельной оплате ко всему отработанному времени постоянных рабочих. [2] В итог по средне-годовой численности рабочих по Казакской АССР включена численность рабочих Учебно-Опытного совхоза им. Исаева.

665. Численность рабочей силы в овцесовхозах 1933 — 1934 гг.

Республики, края и области	Тресты	Годы	Наличие постоянного работающего персонала на 1 января				Средне-годовое число рабочих			% сдельщины среди постоянных рабочих [1]
			Всего	В том числе			Всего	В том числе		
				Рабочие	ИТР	МОП		Постоянные	Сезонные	
Западносибирский край	Западносибирский	1933	4 694	3 310	295	323	8 023	5 082	2 941	75,5
		1934	5 792	3 999	424	399	9 468	5 615	3 853	58,8
		1935	7 644	5 962	393	494				
Восточносибирский край	Забайкальский	1933	1 931	1 458	122	94	2 854	1 969	885	55,8
		1934	1 891	1 526	121	85	5 415	4 248	1 167	56,4
		1935	4 056	3 249	248	265				
УССР	Украинский	1933	2 170	1 331	112	174	5 118	2 190	2 928	36,0
		1934	2 415	1 660	155	218	6 386	3 137	3 249	48,6
		1935	3 946	3 047	208	242				
ЗСФСР	Азербайджанский	1933	913	653	51	85	945	730	215	21,8
		1934	1 080	817	62	101	—	—	—	—
Узбекская ССР	Узбекский	1933	934	705	64	82	1 290	917	373	42,5
		1934	872	603	75	81	2 913	1 982	931	30,2
		1935	2 731	2 135	190	154				
Туркменская ССР	Туркменский	1933	1 420	1 148	89	80	1 978	1 402	576	11,3
		1934	1 337	974	126	99	1 258	777	481	7,0
		1935	1 116	833	81	97				
Таджикская ССР	Таджикский	1933	...	...	...	...	908	730	178	...
		1934	700	531	71	59	999	629	370	...
		1935	744	604	49	28				
СССР	Племсовхозы [2]	1933	6 070	4 490	...	321	6 053	2 950	3 103	...
		1934	2 421	1 813	170	191	—	—	—	—
	Всего по системе овцесовхозов [3]	**1933**	**52 733**	**37 392**	**2 954**	**3 928**	**87 865**	**52 754**	**35 051**	**48,8**
		1934	**53 975**	**39 035**	**3 860**	**4 127**	**97 738**	**58 383**	**39 355**	**40,4**
		1935	**68 523**	**53 278**	**3 956**	**4 459**				

[1] В графе «% сдельщины среди постоянных рабочих» указывается процент отработанного времени при сдельной оплате ко всему отработанному времени постоянных рабочих. [2] Данные по племсовхозам приводятся общим итогом по Союзу без распределения по республикам, краям и областям. [3] В союзный итог за 1933 г. не вошли данные о наличии ИТР в племсовхозах.

666. Основные фонды овцесовхозов на конец 1931 — 1934 гг.

В тыс. рублей

Республики, края и области	Тресты	Годы	Общая стоимость основных фондов	В том числе							
				Тракторы	Рабочий скот	Сельскохозяйственные машины, оборудование и прочий инвентарь	Производственные постройки и мелиоративные сооружения	Жилищно-коммунальные и обслуживающие постройки	Продуктивный скот	Прочие фонды	Основные средства недействующие и подлежащие ликвидации
Челябинская область	Троицкий	1931	6 283,2	244,6	281,9	1 147,1	2 252,4	—	2 295,1	25,1	37,0
		1932	8 468,8	309,5	411,8	1 250,6	1 883,4	1 418,3	2 707,0	432,3	55,9
		1933	9 456,3	329,0	316,4	1 132,2	2 116,8	1 821,6	2 978,6	600,5	161,2
		1934	10 639,4	444,9	296,1	1 144,2	2 512,5	1 922,1	3 508,7	667,7	143,2
Бывш. Средневолжский край	Средневолжский	1931	11 278,2	390,5	572,3	2 133,4	3 959,0	—	4 153,8	32,1	37,1
		1932	16 989,7	442,1	955,3	2 063,6	4 346,9	2 598,1	5 645,5	711,6	226,6
		1933	23 831,9	964,7	719,5	3 196,9	5 035,3	4 953,6	6 316,3	1 967,9	677,7
		1934	24 665,6	867,3	586,7	2 653,2	6 585,9	4 494,8	6 917,1	1 477,1	1 083,5
Воронежская область	Воронежский	1931	3 136,2	128,4	174,0	564,0	1 150,3	—	1 112,6	6,9	—
		1932	4 721,6	156,4	284,3	787,3	1 108,2	694,1	1 665,4	3,2	22,7
		1933	6 825,2	425,9	330,3	758,6	1 683,9	942,6	2 057,7	589,0	37,2
		1934	7 800,8	573,8	298,1	850,2	2 091,5	1 099,8	2 404,1	458,5	24,8
Бывш. Нижневолжский край	Нижневолжский	1931	21 323,0	833,1	1 295,9	3 931,8	8 208,3	—	6 955,5	98,4	—
		1932	21 151,0	1 005,0	1 143,7	3 207,7	5 668,7	3 109,5	6 429,2	574,5	12,7
		1933	23 333,0	948,9	905,0	2 267,4	5 641,3	3 878,6	7 337,2	1 505,3	849,3
	Калмыцкий	1932	6 858,8	9,0	520,7	573,8	2 780,1	—	2 589,3	385,9	—
		1933	7 194,5	74,9	445,7	461,4	2 199,7	703,8	2 690,0	611,3	7,7
Саратовский край	Саратовский	1934	17 007,2	728,9	471,6	1 980,1	4 727,4	2 754,4	5 593,8	565,0	186,0
Сталинградский край	Сталинградский	1934	21 119,4	894,6	927,6	1 620,1	5 228,2	3 548,5	7 356,8	1 472,6	71,0
Северокавказский край (в старых границах)	Северокавказский	1931	34 680,6	547,7	2 389,3	4 964,0	10 778,2	—	15 839,0	144,8	17,6
		1932	39 027,2	610,8	2 417,9	4 899,0	8 417,6	6 268,7	15 543,7	780,4	89,1
Северокавказский край (в новых границах)		1933	50 274,7	1 084,9	2 471,8	4 261,5	10 766,2	6 689,0	20 408,3	2 962,0	1 631,0
		1934	41 627,7	1 347,8	1 545,3	2 995,0	9 542,2	5 341,1	16 636,7	2 623,8	1 595,8
В том числе Дагестанская АССР	Дагестанский	1931	12 436,0	92,0	662,3	1 416,5	3 636,1	—	6 574,5	47,6	7,0
		1932	11 354,2	52,2	588,1	839,3	2 526,4	2 002,1	4 677,2	663,7	5,2
		1933	15 254,2	182,6	458,3	919,0	2 990,3	2 276,4	6 242,7	756,7	1 428,2
		1934	20 952,0	402,7	656,6	1 278,4	5 057,4	2 914,0	8 027,7	1 177,9	1 437,3
Азово-Черноморский край	Азово-Черноморский	1934	19 814,7	591,2	1 060,7	2 059,9	4 528,0	2 639,6	7 543,2	1 172,8	219,3
Крымская АССР	Крымский	1931	3 312,4	194,3	113,7	574,8	956,3	—	1 456,2	14,4	2,7
		1932	4 553,5	366,9	175,2	892,3	1 314,6	150,5	1 600,2	29,8	24,0
		1933	6 670,6	779,1	112,6	1 102,7	1 215,4	703,7	2 014,9	737,4	4,8
		1934	6 338,3	612,6	102,8	1 188,9	1 187,7	825,2	1 664,6	751,7	4,8
Казакская АССР	Актюбинский	1931	5 327,6	50,6	555,1	1 042,8	1 504,2	—	2 135,3	39,6	—
		1932	5 474,8	64,3	418,3	698,7	1 137,3	579,1	2 116,6	460,5	—
		1933	6 217,3	119,3	281,0	510,3	1 174,6	873,7	2 649,3	607,5	1,6
		1934	6 944,7	268,1	283,9	610,3	1 314,5	1 055,9	2 765,1	640,6	6,3

666. Основные фонды овцесовхозов на конец 1931 — 1934 гг.

В тыс. рублей

Республики, края и области	Тресты	Годы	Общая стоимость основных фондов	В том числе							
				Тракторы	Рабочий скот	Сельскохозяйственные машины, оборудование и прочий инвентарь	Производственные постройки и мелиоративные сооружения	Жилищно-коммунальные и обслуживающие постройки	Продуктивный скот	Прочие фонды	Основные средства недействующие и подлежащие ликвидации
Казакская АССР	Алма-Атинский	1931	7 692,9	35,7	663,5	1 141,9	1 861,0	—	3 924,1	17,3	49,4
		1932	9 737,9	53,5	574,3	842,0	2 078,2	1 189,8	4 349,9	555,2	95,0
		1933	11 093,3	126,5	404,1	682,6	2 115,2	1 389,7	5 565,4	789,1	20,7
		1934	12 707,4	433,0	447,6	748,8	2 370,8	1 862,5	5 762,4	1 070,5	11,8
	Восточноказакстанский	1931	5 000,6	25,5	300,1	669,8	1 211,8	—	2 784,8	8,6	—
		1932	4 915,2	16,8	207,6	541,7	1 541,8	—	2 553,0	35,3	19,0
		1933	11 282,0	445,1	199,5	1 505,5	2 346,2	2 090,5	2 874,6	1 014,9	805,7
		1934	13 664,1	639,2	274,2	1 524,1	3 224,2	2 071,0	3 820,6	1 157,4	953,4
	Западноказакстанский	1931	8 818,8	127,2	897,8	1 583,0	2 015,1	—	4 155,4	40,3	—
		1932	7 191,6	84,1	595,1	1 275,5	1 193,0	725,7	3 232,8	43,9	41,5
		1933	7 979,9	72,5	415,2	745,2	1 445,1	851,8	3 763,2	567,6	119,3
		1934	9 494,4	304,9	504,6	776,1	1 900,8	1 203,5	4 149,8	598,6	56,1
	Североказакстанский	1931	6 507,9	49,7	907,9	1 346,2	981,6	—	3 203,5	17,5	1,5
		1932	6 991,3	130,5	438,4	1 133,9	1 269,2	332,3	3 009,7	653,2	24,1
		1933	8 685,0	268,2	578,1	1 195,5	1 464,6	849,4	3 673,8	516,4	139,0
		1934	10 236,7	576,9	462,8	1 245,3	1 772,5	1 175,1	4 105,3	662,1	236,7
	Южноказакстанский	1931	7 913,2	34,3	717,2	943,1	824,1	—	5 378,7	15,8	—
		1932	9 795,2	46,2	438,5	1 286,9	1 777,7	241,6	5 902,0	84,0	18,3
		1933	13 028,8	246,7	706,4	1 000,1	3 129,9	926,9	6 145,2	782,8	90,8
		1934	14 703,8	395,4	707,9	948,0	3 305,3	1 673,5	6 653,7	941,7	78,3
	Итого	1931	41 261,0	323,0	4 041,6	6 726,8	8 397,8	—	21 581,8	139,1	50,9
		1932	44 106,0	395,4	2 672,2	5 778,7	8 997,2	3 068,5	21 164,0	1 832,1	197,9
		1933	58 286,3	1 278,3	2 584,3	5 639,2	11 675,6	6 982,0	24 671,5	4 278,3	1 177,1
		1934	67 751,1	2 617,5	2 681,0	5 852,6	13 888,1	9 041,5	27 256,9	5 070,9	1 342,6
Киргизская АССР	Киргизский	1931	8 070,5	135,0	715,7	1 136,5	1 548,3	—	4 466,6	68,4	—
		1932	12 348,8	135,1	902,0	1 151,7	1 686,1	1 230,3	6 649,6	532,2	1,8
		1933	14 333,0	210,7	634,3	940,2	2 455,7	1 789,6	7 230,7	989,1	82,7
		1934	[1]31 644,5	733,6	1 800,0	2 228,5	8 608,3	5 153,2	10 808,1	2 268,5	44,3
Западносибирский край	Западносибирский	1931	16 236,5	727,1	740,2	2 868,6	5 803,9	—	6 053,7	30,5	12,5
		1932	22 116,5	688,5	763,7	2 649,8	6 756,6	1 716,0	8 414,7	970,6	156,6
		1933	33 553,5	1 006,8	753,7	3 351,6	8 353,3	5 005,4	11 193,2	2 160,9	1 728,6
		1934	40 346,8	1 553,9	783,7	5 225,1	9 602,9	6 787,7	14 402,6	1 341,2	649,7

[1] Значительное увеличение фондов по Киргизскому тресту произошло за счет принятия мясосовхозов.

666. Основные фонды овцесовхозов на конец 1931 — 1934 гг.

В тыс. рублей

Республики, края и области	Трести	Годы	Общая стоимость основных фондов	В том числе							
				Тракторы	Рабочий скот	Сельскохозяйственные машины, оборудование и прочий инвентарь	Производственные постройки и мелиоративные сооружения	Жилищно-коммунальные и обслуживающие постройки	Продуктивный скот	Прочие фонды	Основные средства недействующие и подлежащие ликвидации
Восточносибирский край	Забайкальский	1931	6 376,7	184,1	341,4	1 170,4	2 039,2	—	2 538,4	20,3	82,9
		1932	9 157,7	246,2	592,3	1 936,4	2 985,5	—	3 359,3	17,5	20,5
		1933	9 279,5	271,9	470,9	1 157,9	2 062,2	1 446,8	2 981,8	790,8	97,2
		1934	[1] 15 976,0	473,0	975,3	1 788,3	3 228,5	2 436,6	5 076,5	1 979,2	18,6
УССР	Украинский	1931	9 261,5	213,4	370,9	1 448,4	3 302,7	—	3 883,6	21,1	21,4
		1932	11 395,2	284,7	40,9	1 929,3	3 169,0	1 143,3	4 260,7	527,8	39,5
		1933	11 325,9	697,0	389,7	1 454,9	2 429,4	1 268,2	4 402,0	655,3	29,4
		1934	15 224,6	1 119,9	462,0	1 968,8	3 372,6	1 893,0	5 158,9	1 202,8	46,6
ЗСФСР	Азербайджанский	1931	3 534,6	39,1	268,6	402,9	808,5	—	1 958,4	19,3	37,8
		1932	4 056,4	17,3	245,5	254,0	1 294,8	—	1 394,2	844,6	6,0
		1933	5 263,7	387,0	199,2	1 004,2	1 179,6	744,7	1 123,2	597,8	28,0
Узбекская ССР	Узбекский	1931	7 084,5	42,8	276,3	499,3	1 453,6	—	4 793,7	18,8	—
		1932	6 995,1	73,7	264,9	771,9	906,0	1 302,3	3 633,4	42,9	—
		1933	7 551,1	95,3	266,4	473,7	1 462,4	1 023,9	3 893,7	326,5	9,2
		1934	[1] 15 645,5	326,3	755,8	888,4	3 496,5	2 386,0	7 085,6	668,6	38,3
Туркменская ССР	Туркменский	1931	1 494,3	—	104,6	161,4	265,5	—	962,8	—	—
		1932	3 043,1	24,9	208,3	200,4	435,2	258,3	1 512,8	133,4	269,8
		1933	5 035,3	103,0	194,6	194,9	745,8	700,3	2 378,9	429,5	288,3
		1934	6 623,0	141,0	272,4	382,2	1 238,5	956,3	3 317,3	315,3	—
Таджикская ССР	Таджикский	1932	4 257,2	51,5	261,5	156,4	435,6	530,3	2 728,1	93,8	—
		1933	5 071,1	98,4	142,2	93,0	730,3	634,7	3 107,4	237,8	27,3
		1934	6 906,8	278,0	258,8	179,9	1 234,6	1 186,9	3 464,4	254,6	49,6
СССР	Племсовхозы	1931	16 830,0	477,9	905,5	2 534,1	5 579,6	—	7 239,3	25,6	68,0
		1932	22 779,8	691,1	1 202,4	3 939,0	8 445,0	—	8 306,6	52,3	143,4
		1933	14 931,9	649,2	563,7	1 602,6	3 437,6	2 411,8	5 274,0	830,2	162,8
	Нераспределенные суммы по трестам	1931	2 815,7	—	—	786,7	2 029,0	—	—	—	—
	Всего по системе овцесовхозов . .	**1931**	**192 978,9**	**4 481,0**	**12 591,9**	**31 050,2**	**58 532,6**	**—**	**85 290,5**	**664,8**	**367,9**
		1932	**242 026,4**	**5 508,1**	**13 062,6**	**32 441,9**	**60 630,5**	**23 548,2**	**97 603,7**	**7 964,9**	**1 266,5**
		1933	**292 217,5**	**9 405,0**	**11 500,3**	**29 092,9**	**63 190,5**	**41 700,3**	**110 059,4**	**20 269,6**	**6 999,5**
		1934	**349 131,4**	**13 304,3**	**13 277,9**	**33 005,4**	**81 073,4**	**52 466,7**	**128 195,3**	**22 290,3**	**5 518,1**

Примечание. Стоимость нефтедвигателей, локомобилей и комбайнов учтена в графе «сельскохозяйственные машины, оборудование и проч. инвентарь». В графе «прочие фонды» учтена стоимость транспортного инвентаря и других фондов.

[1] Значительное увеличение фондов по Забайкальскому и Узбекскому трестам произошло за счет принятия мясосовхозов.

667. Группировка овцесовхозов на 1 января

№ строк	Республики, края и области	Тресты	Годы	Вошло в группировку	
				Количество совхозов	% от общего количества совхозов [1]
1	Челябинская область	Троицкий	1934	5	100,0
2			1935	5	100,0
3	Бывш. Средневолжский край	Средневолжский	1934	11	100,0
4			1935	10	100,0
5	Воронежская область	Воронежский	1934	7	100,0
6			1935	5	100,0
7	Бывш. Нижневолжский край	Нижневолжский	1934	21	100,0
8	Саратовский край	Саратовский	1935	9	100,0
9	Сталинградский край	Сталинградский	1935	12	100,0
10	Северокавказский край (в старых границах)	Северокавказский	1934	24	100,0
11	Северокавказский край (в новых границах)		1935	12	100,0
12	Дагестанская АССР	Дагестанский	1934	8	100,0
13			1935	9	100,0
14	Азово-Черноморский край	Азово-Черноморский	1935	9	100,0
15	Крымская АССР	Крымский	1934	4	100,0
16			1935	3	100,0
17	Казакская АССР	Актюбинский	1934	6	100,0
18			1935	5	100,0
19		Алма-Атинский	1934	9	100,0
20			1935	9	100,0
21		Восточноказакстанский	1934	7	100,0
22			1935	7	100,0
23		Западноказакстанский	1934	8	100,0
24			1935	8	100,0
25		Североказакстанский	1934	7	100,0
26			1935	7	100,0
27		Южноказакстанский	1934	9	100,0
28			1935	8	100,0
29	Киргизская АССР	Киргизский	1934	10	100,0
30			1935	20	100,0
31	Западносибирский край	Западносибирский	1934	18	100,0
32			1935	18	100,0
33	Восточносибирский край	Забайкальский	1934	7	100,0
34			1935	7	100,0
35	УССР	Украинский	1934	10	100,0
36			1935	9	100,0
37	ЗСФСР	Азербайджанский	1934	3	75,0
38	Узбекская ССР	Узбекский	1934	4	100,0
39			1935	4	100,0
40	Туркменская ССР	Туркменский	1934	4	100,0
41			1935	4	100,0
42	Таджикская ССР	Таджикский	1934	5	71,4
43			1935	5	100,0
44	**СССР**	**Всего по системе овцесовхозов**	**1934**	**187**	**98,4**
45			**1935**	**185**	**100,0**
46		**В %**	**1934**	**100,0**	—
47			**1935**	**100,0**	—

[1] Общее количество совхозов взято без учета совхозов, не имеющих овец.

ю общему поголовью овец
934 — 1935 гг.

Количество совхозов с общим поголовьем овец											Средний размер совхозов по поголовью овец	№ строк
До 3 000	3 001— 5 000	5 001— 10 000	10 001— 15 000	15 001— 20 000	20 001— 25 000	25 001— 30 000	30 001— 35 000	35 001— 40 000	40 001— 45 000	Свыше 45 000		
—	—	—	1	—	3	—	—	1	—	—	23 020	1
—	—	1	1	1	1	1	—	—	—	—	18 220	2
—	—	1	2	2	4	2	—	—	—	—	18 518	3
—	—	1	7	1	1	—	—	—	—	—	13 290	4
2	—	2	3	—	—	—	—	—	—	—	7 714	5
—	1	2	2	—	—	—	—	—	—	—	8 780	6
1	—	1	5	3	6	2	2	—	—	1	20 233	7
1	—	—	2	4	2	—	—	—	—	—	15 518	8
—	—	1	1	3	4	2	1	—	—	—	20 325	9
—	1	1	3	1	3	7	4	3	—	1	27 454	10
—	—	—	—	2	—	1	4	2	1	2	33 683	11
—	—	—	1	2	1	2	1	1	—	—	24 725	12
1	—	1	—	1	1	—	3	1	1	—	24 522	13
—	—	—	—	—	3	2	4	—	—	—	27 233	14
—	—	—	1	1	2	—	—	—	—	—	18 850	15
—	—	—	1	1	1	—	—	—	—	—	18 033	16
—	—	—	3	—	2	1	—	—	—	—	17 616	17
—	—	2	2	—	1	—	—	—	—	—	12 580	18
—	—	—	1	1	2	—	2	1	2	—	29 666	19
—	—	—	1	2	4	1	1	—	—	—	22 444	20
—	1	2	—	1	—	2	1	—	—	—	17 471	21
—	1	2	1	3	—	—	—	—	—	—	12 158	22
—	—	—	2	2	1	1	2	—	—	—	22 087	23
—	—	1	1	3	3	—	—	—	—	—	17 787	24
—	—	—	—	4	2	—	1	—	—	—	21 371	25
—	—	2	2	—	2	—	1	—	—	—	16 885	26
—	—	—	—	2	1	1	3	2	—	—	28 966	27
—	—	—	1	—	2	—	3	1	1	—	29 137	28
1	—	—	1	—	2	1	3	—	1	1	27 517	29
7	1	—	6	1	3	1	1	—	—	—	12 225	30
—	—	2	2	1	3	2	5	2	1	—	25 772	31
—	—	1	2	1	4	3	6	1	—	—	25 416	32
—	—	2	—	3	—	1	—	—	1	—	19 600	33
2	—	—	3	1	1	—	—	—	—	—	10 757	34
—	—	2	1	2	1	3	—	1	—	—	20 800	35
—	—	—	2	1	2	2	2	—	—	—	22 766	36
—	1	—	1	—	—	1	—	—	—	—	13 844	37
—	—	1	—	1	—	1	—	—	1	—	24 425	38
—	—	—	1	—	1	—	1	—	1	—	26 950	39
—	—	—	1	1	—	1	1	—	—	—	22 022	40
—	—	—	1	1	—	1	—	1	—	—	22 800	41
1	—	1	1	—	1	—	1	—	—	—	15 394	42
—	1	1	1	—	—	2	—	—	—	—	15 820	43
5	**3**	**15**	**29**	**27**	**34**	**28**	**26**	**11**	**6**	**3**	**22 185**	44
11	**4**	**15**	**38**	**26**	**36**	**16**	**27**	**6**	**4**	**2**	**19 889**	45
2,7	**1,6**	**8,0**	**15,5**	**14,4**	**18,2**	**15,0**	**13,9**	**5,9**	**3,2**	**1,6**	—	46
5,9	**2,2**	**8,1**	**20,5**	**14,1**	**19,5**	**8,6**	**14,6**	**3,2**	**2,2**	**1,1**	—	47

668. Группировка овцесовхозов на 1 января

№ строк	Республики, края и области	Тресты	Годы	Вошло в группировку		Количество			
				Количество совхозов	% от общего количества совхозов	До 3,0	3,1—4,0	4,1—5,0	5,1—7,5
1	Ивановская область	Племсовхозы	1934	2	66,7	—	2	—	—
2	Челябинская область	Троицкий	1934	5	100,0	—	—	—	—
3			1935	5	100,0	—	—	—	—
4	Бывш. Средневолжский край	Средневолжский	1934	11	100,0	—	—	—	—
5			1935	10	100,0	—	—	—	—
6	Воронежская область	Воронежский	1934	6	75,0	—	—	1	—
7			1935	6	100,0	—	—	—	2
8	Бывш. Нижневолжский край	Нижневолжский	1934	16	100,0	—	—	—	—
9		Калмыцкий	1934	5	100,0	—	—	—	—
10	Саратовский край	Саратовский	1935	9	100,0	—	—	—	—
11	Сталинградский край	Сталинградский	1935	13	100,0	—	1	—	—
12	Северокавказский край (в старых границах)	Северокавказский	1934	33	100,0	—	—	—	—
13	Северокавказский край (в новых границах)		1935	24	100,0	—	—	—	—
14	В том числе Дагестанская АССР	Дагестанский	1934	6	75,0	—	—	—	—
15			1935	10	100,0	—	—	—	—
16	Азово-Черноморский край	Азово-Черноморский	1935	9	100,0	—	—	—	—
17	Крымская АССР	Крымский	1934	4	100,0	—	—	—	—
18			1935	3	100,0	—	—	—	—
19	Казакская АССР	Актюбинский	1934	6	100,0	—	—	—	—
20			1935	5	100,0	—	—	—	—
21		Алма-Атинский	1934	9	100,0	—	—	—	—
22			1935	9	100,0	—	—	—	—
23		Восточноказакстанский	1934	8	100,0	—	—	—	—
24			1935	7	100,0	—	—	—	—
25		Западноказакстанский	1934	8	100,0	—	—	—	—
26			1935	8	100,0	—	—	—	—
27		Североказакстанский	1934	7	100,0	—	—	—	—
28			1935	7	100,0	—	—	—	—
29		Южноказакстанский	1934	9	100,0	—	—	—	—
30			1935	9	100,0	—	—	—	—
31		Итого	1934	47	100,0	—	—	—	—
32			1935	45	100,0	—	—	—	—
33	Киргизская АССР	Киргизский	1934	10	100,0	—	—	—	—
34			1935	24	100,0	—	—	—	—
35	Западносибирский край	Западносибирский	1934	18	100,0	—	—	—	—
36			1935	18	100,0	—	—	—	—
37	Восточносибирский край	Забайкальский	1934	7	100,0	—	—	—	—
38			1935	12	100,0	—	—	—	—
39	УССР	Украинский	1934	10	100,0	—	—	—	1
40			1935	9	100,0	—	—	—	—
41	ЗСФСР	Азербайджанский	1934	4	100,0	—	—	—	—
42	Узбекская ССР	Узбекский	1934	4	100,0	—	—	—	—
43			1935	9	100,0	—	—	—	—
44	Туркменская ССР	Туркменский	1934	4	80,0	—	—	—	—
45			1935	5	100,0	—	—	—	—
46	Таджикская ССР	Таджикский	1934	7	100,0	—	—	—	—
47			1935	5	100,0	—	—	—	—
48	**СССР**	**Всего по системе овцесовхозов**	**1934**	**193**	**98,0**	—	**2**	**1**	**1**
49			**1935**	**206**	**100,0**	—	**1**	—	**2**

по размерам земельной площади
1934 — 1935 гг.

совхозов с размером земельной площади в тыс. га															
7,6—10,0	10,1—15,0	15,1—25,0	25,1—50,0	50,1—75,0	75,1—100,0	100,1—125,0	125,1—150,0	150,1—200,0	200,1—250,0	250,1—300,0	300,1—350,0	350,1—400,0	400,1—500,0	Свыше 500,0	№ строк
—	—	—	—	—	—	—	—	—	—	—	—	—	—	—	1
—	—	—	—	1	2	1	—	—	1	—	—	—	—	—	2
—	—	—	—	1	2	1	—	—	1	—	—	—	—	—	3
—	—	1	2	5	1	—	2	—	—	—	—	—	—	—	4
—	—	—	2	5	1	—	2	—	—	—	—	—	—	—	5
2	3	—	—	—	—	—	—	—	—	—	—	—	—	—	6
1	3	—	—	—	—	—	—	—	—	—	—	—	—	—	7
1	—	1	2	3	7	—	2	—	—	—	—	—	—	—	8
—	—	—	—	—	—	2	1	—	1	—	—	—	1	—	9
1	—	—	2	3	3	—	—	—	—	—	—	—	—	—	10
—	—	1	—	—	4	2	3	—	1	—	—	—	1	—	11
—	1	4	14	9	2	—	—	2	1	—	—	—	—	—	12
—	1	3	10	6	2	—	—	1	1	—	—	—	—	—	13
—	—	—	3	1	—	—	—	1	1	—	—	—	—	—	14
—	—	1	3	4	—	—	—	1	1	—	—	—	—	—	15
—	—	—	4	4	—	—	—	1	—	—	—	—	—	—	16
—	—	2	2	—	—	—	—	—	—	—	—	—	—	—	17
—	—	1	2	—	—	—	—	—	—	—	—	—	—	—	18
—	—	—	—	1	—	—	—	2	—	1	1	—	1	—	19
—	—	—	—	—	—	—	—	2	—	1	1	—	1	—	20
—	—	—	—	—	1	1	2	2	1	1	—	—	1	—	21
—	—	—	—	—	—	1	2	2	3	1	—	—	—	—	22
—	—	—	2	1	—	1	—	1	1	2	—	—	—	—	23
—	—	—	2	1	—	1	—	1	1	1	—	—	—	—	24
—	—	—	—	—	2	1	1	—	2	1	1	—	—	—	25
—	—	—	—	—	2	1	1	—	2	1	1	—	—	—	26
—	—	—	—	—	—	1	—	1	4	—	—	—	1	—	27
—	—	—	—	—	—	1	—	1	4	—	—	—	1	—	28
—	—	—	—	—	1	3	—	1	1	1	1	—	—	1	29
—	—	—	—	—	1	3	—	1	1	1	1	—	—	1	30
—	—	—	2	2	4	7	3	7	9	6	3	—	3	1	31
—	—	—	2	1	3	7	3	7	11	5	3	—	2	1	32
—	1	2	2	2	2	1	—	—	—	—	—	—	—	—	33
—	1	1	13	6	1	1	—	1	—	—	—	—	—	—	34
—	1	1	3	4	3	1	2	3	—	—	—	—	—	—	35
—	1	—	4	4	3	1	2	3	—	—	—	—	—	—	36
—	—	—	—	2	1	—	—	2	1	1	—	—	—	—	37
—	—	—	—	2	3	2	—	3	1	1	—	—	—	—	38
2	4	3	—	—	—	—	—	—	—	—	—	—	—	—	39
1	—	7	1	—	—	—	—	—	—	—	—	—	—	—	40
—	—	—	2	1	—	1	—	—	—	—	—	—	—	—	41
—	—	—	—	—	—	1	1	1	—	1	—	—	—	—	42
—	—	—	4	1	—	1	1	1	—	1	—	—	—	—	43
—	—	—	—	1	—	—	1	1	—	—	1	—	—	—	44
—	—	—	—	1	—	—	1	1	—	—	1	—	1	—	45
—	—	—	3	—	2	—	1	—	1	—	—	—	—	—	46
—	—	—	2	—	1	—	1	—	1	—	—	—	—	—	47
5	**10**	**14**	**32**	**30**	**24**	**14**	**13**	**16**	**14**	**8**	**4**	—	**4**	**1**	48
3	**6**	**13**	**46**	**34**	**23**	**15**	**13**	**18**	**16**	**7**	**4**	—	**4**	**1**	49

669. Группировка овцесовхозов по расстоянию от центральной усадьбы до погрузочного пункта на 1 января 1935 г.

Республики, края и области	Количество овцесовхозов	В том числе с расстоянием от центральной усадьбы до погрузочного пункта (в километрах)								
		До 5	6—15	16—25	26—50	51—100	101—150	151—200	201—300	Свыше 300
Челябинская область	5	1	—	—	1	2	1	—	—	—
Бывш. Средневолжский край	10	—	1	—	5	2	2	—	—	—
Воронежская область	6	—	1	3	2	—	—	—	—	—
Саратовский край Сталинградский край	22	2	—	4	5	8	3	—	—	—
Северокавказский край (в старых границах)	33	2	—	3	9	14	3	2	—	—
Крымская АССР	3	—	—	—	3	—	—	—	—	—
Казакская АССР	45	1	2	2	11	11	7	3	4	4
Киргизская АССР	24	2	2	3	2	4	3	3	3	2
Западносибирский край	18	3	3	—	5	3	3	—	1	—
Восточносибирский край	12	—	2	1	—	3	2	3	1	—
УССР	9	—	2	—	5	2	—	—	—	—
Узбекская ССР	9	6	1	—	—	1	1	—	—	—
Туркменская ССР	5	3	1	—	1	—	—	—	—	—
Таджикская ССР	5	—	—	—	1	1	1	1	1	—
СССР	**206**	**20**	**15**	**16**	**50**	**51**	**26**	**12**	**10**	**6**
В %	**100,0**	**9,7**	**7,3**	**7,8**	**24,3**	**24,8**	**12,6**	**5,8**	**4,8**	**2,9**

Совхозы Наркомзема СССР

Семеноводческие

Хлопковые

Льноводческие

Коноплеводческие

Ново-лубяных культур

Рисовые

Субтропических культур

Шелководческие

Коневодческие

Племенные молочно-мясные

Племенные свиноводческие

Племенные овцеводческие

670. КОЛИЧЕСТВО СОВХОЗОВ И ЗЕМЕЛЬНАЯ ПЛОЩАДЬ 1933 — 1934 гг.

Годы	Системы совхозов	Количество совхозов на конец года	Общая земельная площадь на конец года		Посевная площадь под урожай соответствующего года		Приходится на 1 совхоз	
			Всего (тыс. га)	В % к итогу	Всего (тыс. га)	В % к итогу	Общей земельной площади (га)	Посевной площади (га)
1933	Семеноводческие совхозы	194	912,1	15,8	424,0	42,9	4 702	2 186
	Хлопковые совхозы	50	491,9	8,5	222,1	22,5	9 838	4 442
	Льноводческие совхозы	22	141,4	2,5	30,1	3,0	6 428	1 366
	Коноплеводческие совхозы	19	89,0	1,5	56,9	5,8	4 682	2 995
	Совхозы ново-лубяных культур	26	138,3	2,4	42,0	4,2	5 320	1 615
	Рисосовхозы	10	143,0	2,5	20,8	2,1	14 300	2 080
	Субтропические совхозы	43	39,8	0,7	...	...	926	...
	Шелкосовхозы	24	13,0	0,2	7,0	0,7	541	292
	Коневодческие совхозы	87	3 803,4	65,9	185,4	18,8	43 717	2 131
	Всего	475	5 771,9	100,0	988,3	100,0	—	—
1934	Семеноводческие совхозы	175	851,0	13,5	428,7	38,7	4 863	2 450
	Хлопковые совхозы	48	467,2	7,4	219,8	19,9	9 733	4 579
	Льноводческие совхозы	19	121,3	1,9	26,8	2,4	6 384	1 413
	Коноплеводческие совхозы	19	72,9	1,2	39,5	3,6	3 839	2 077
	Совхозы ново-лубяных культур	24	92,5	1,5	40,7	3,7	3 855	1 696
	Рисосовхозы	11	139,0	2,2	16,0	1,4	12 636	1 455
	Субтропические совхозы	50	42,2	0,7	...	...	844	...
	Шелкосовхозы	20	10,5	0,2	4,6	0,4	524	230
	Коневодческие совхозы	100	3 910,7	62,2	199,8	18,1	39 107	1 998
	Молочно-мясные племсовхозы	32	261,0	4,2	62,9	5,7	8 156	1 966
	Свиноводческие племсовхозы	22	50,4	0,8	29,7	2,7	2 292	1 350
	Овцеводческие племсовхозы	11	264,1	4,2	37,7	3,4	24 009	3 427
	Всего	531	6 282,8	100,0	1 106,2	100,0	—	—

671. СРЕДНЕ-ГОДОВАЯ ЧИСЛЕННОСТЬ РАБОЧЕЙ СИЛЫ
1933 — 1934 гг.

Годы	Системы совхозов	Количество совхозов на конец года	Всего работающего персонала (чел.)	В том числе				
				Рабочие	Из них		ИТР	Служащие
					Постоянные	% постоянных рабочих		
1933	Семеноводческие совхозы	194	58 949	50 824	17 712	34,8	1 930	3 075
	Хлопковые совхозы	50	63 074	55 310	19 954	36,1	1 512	2 933
	Льноводческие совхозы	22	7 455	4 122	2 604	63,2	205	436
	Коноплеводческие совхозы	19	7 643	5 476	3 136	57,3	277	349
	Совхозы ново-лубяных культур	26	11 767	9 121	4 685	51,4	295	594
	Рисосовхозы	10	7 138	5 386	2 679	49,7	419	639
	Субтропические совхозы	43	6 624	5 142	1 045	20,3	462	690
	Шелкосовхозы	24	2 498	2 075	418	20,1	141	169
	Коневодческие совхозы	87	35 630	29 982	15 431	51,5	1 290	1 537
	Всего	475	200 778	167 438	67 664	40,4	6 531	10 422
1934	Семеноводческие совхозы	175	60 418	51 881	22 769	43,9	1 767	3 397
	Хлопковые совхозы	48	66 529	57 157	24 864	43,5	1 649	3 483
	Льноводческие совхозы	19	5 778	3 766	2 703	71,8	201	319
	Коноплеводческие совхозы	19	7 224	5 267	2 972	56,4	240	352
	Совхозы ново-лубяных культур	24	10 992	8 905	4 286	48,1	391	585
	Рисосовхозы	11	7 194	5 890	2 934	49,8	229	590
	Субтропические совхозы	50	9 229	7 541	2 442	32,4	644	691
	Шелкосовхозы	20	2 141	1 778	457	25,7	123	131
	Коневодческие совхозы	100	39 221	33 656	18 714	55,6	1 393	1 644
	Молочно-мясные племсовхозы	32	13 700	11 703	7 573	64,7	571	741
	Свиноводческие племсовхозы	22	6 888	5 866	3 854	65,7	298	387
	Овцеводческие племсовхозы	11	4 504	3 955	2 326	58,8	165	222
	Всего	531	233 818	197 365	95 894	48,6	7 671	12 542

672. ПОГОЛОВЬЕ СКОТА
на конец 1933 — 1934 гг.

Голов

Годы	Системы совхозов	Количество совхозов	Крупный рогатый скот		Свиньи		Овцы и козы	Лошади	
			Всего	В том числе коровы и нетели	Всего	В том числе матки		Всего	В том числе рабочие
1933	Семеноводческие совхозы	194	21 796	9 733	10 507	2 788	19 135	16 762	14 435
	Хлопковые совхозы	50	6 267	2 875	4 420	1 012	29 910	10 840	9 057
	Льноводческие совхозы	22	3 682	2 164	601	95	17	1 613	1 395
	Коноплеводческие совхозы	19	3 036	1 689	915	239	404	1 669	1 471
	Совхозы ново-лубяных культур	26	2 524	642	2 008	531	4 165	2 551	2 153
	Рисосовхозы	10	566	219	522	233	709	945	863
	Субтропические совхозы	43	455	110	247	81	...	360	354
	Шелкосовхозы	24	395	193	182	101	410	603	530
	Коневодческие совхозы	87	12 888	5 427	4 294	1 155	39 045	104 220	6 406
	Всего	475	51 609	23 052	23 696	6 235	93 795	139 563	36 664
1934	Семеноводческие совхозы	175	20 244	9 590	15 418	3 336	34 499	17 952	14 461
	Хлопковые совхозы	48	7 812	3 155	10 202	2 051	32 339	10 925	8 519
	Льноводческие совхозы	19	4 103	2 273	1 236	336	30	1 566	1 248
	Коноплеводческие совхозы	19	3 415	1 684	1 551	331	797	1 629	1 371
	Совхозы ново-лубяных культур	24	2 659	769	3 244	776	4 941	2 264	1 750
	Рисосовхозы	11	846	389	407	97	821	880	712
	Субтропические совхозы	50	641	161	1 009	179	...	436	373
	Шелкосовхозы	20	428	190	581	149	22	592	490
	Коневодческие совхозы	100	15 898	6 079	6 988	1 728	47 471	114 955	10 921
	Молочно-мясные племсовхозы	32	41 239	19 302	2 975	...	2 973	4 214	3 342
	Свиноводческие племсовхозы	22	4 198	2 231	25 754	4 594	988	2 101	1 698
	Овцеводческие племсовхозы	11	2 503	702	1 297	...	110 788	1 315	1 085
	Всего	531	103 986	46 528	70 662	13 577	235 669	158 829	45 970

673. ПАРК ТРАКТОРОВ И АВТОМОБИЛЕЙ
на конец 1933 — 1934 гг.

Годы	Системы совхозов	Количество совхозов	Тракторный парк				% тракторной тяги (в общем запасе HP в тракторах и живой тяге)	Автомобильный парк	
			Количество тракторов (шт.)	Мощность (HP)	Приходится на 1 совхоз			Количество грузовых машин (шт.)	Количество легковых машин (шт.)
					Тракторов (шт.)	Мощность (HP)			
1933	Семеноводческие совхозы . .	194	3 705	51 728	19,1	266,6	86,5	480	28
	Хлопковые совхозы	50	3 217	46 517	64,3	930,3	91,1	594	32
	Льноводческие совхозы . . .	22	440	6 502	20,0	295,5	90,3	21	2
	Коноплеводческие совхозы .	19	498	7 056	26,2	371,4	85,6	45	2
	Совхозы ново-лубяных культур	26	690	10 006	26,5	384,8	87,6	83	6
	Рисосовхозы	10	594	9 598	59,4	959,8	95,5	37	8
	Субтропические совхозы . . .	43	104	1 948	2,4	45,3	87,3	82	8
	Шелкосовхозы	24	105	1 422	4,4	59,3	83,7	...	...
	Коневодческие совхозы . . .	87	967	13 801	11,1	158,6	76,1	37	7
	Всего	475	10 320	148 578	—	—	—	1 379	93
1934	Семеноводческие совхозы . .	175	3 704	52 853	21,2	302,0	86,7	547	41
	Хлопковые совхозы	48	3 081	43 522	64,2	906,7	91,1	586	51
	Льноводческие совхозы . . .	19	383	6 005	20,2	316,0	90,6	28	1
	Коноплеводческие совхозы .	19	479	7 074	25,2	372,3	91,0	49	2
	Совхозы ново-лубяных культур	24	584	8 474	24,3	353,1	88,2	73	4
	Рисосовхозы	11	494	8 948	44,9	813,5	95,8	45	10
	Субтропические совхозы . . .	50	76	1 567	1,5	31,3	83,7	119	16
	Шелкосовхозы	20	73	975	3,7	48,8	79,1	...	...
	Коневодческие совхозы . . .	100	1 318	18 503	13,2	185,0	71,6	99	42
	Молочно-мясные племсовхозы	32	519	7 272	16,2	227,2	75,9	71	33
	Свиноводческие племсовхозы	22	264	3 845	12,0	174,8	81,6	40	24
	Овцеводческие племсовхозы .	11	229	3 417	20,8	310,6	81,4	30	14
	Всего	531	11 204	162 455	—	—	—	1 687	238

674. ОСНОВНЫЕ ФОНДЫ
1933 — 1934 гг.

Годы	Системы совхозов	Количество совхозов на конец года	Стоимость основных фондов на конец года		
			Всего (млн. рублей)	Приходится тыс. рублей на	
				1 совхоз	1-го среднегодового рабочего (постоянного+сезонного)
1933	Семеноводческие совхозы	194	73,3	377,8	1,4
	Хлопковые совхозы	50	138,8	2 776,0	2,5
	Льноводческие совхозы	22	[1]17,1	[1]777,3	[1]4,1
	Коноплеводческие совхозы	19	[1]16,4	[1]863,1	[1]3,0
	Совхозы ново-лубяных культур	26	23,7	911,5	2,6
	Рисосовхозы	10	20,2	2 020,0	3,8
	Субтропические совхозы	43	79,9	1 858,1	15,5
	Шелкосовхозы	24	[1]23,7	[1]987,5	[1]11,4
	Коневодческие совхозы	87	102,5	1 178,1	3,4
1934	Семеноводческие совхозы	175	101,4	579,4	2,0
	Хлопковые совхозы	48	155,2	3 233,3	2,7
	Льноводческие совхозы	19	[1]13,8	[1]726,3	[1]3,7
	Коноплеводческие совхозы	19	[1]13,2	[1]694,7	[1]2,5
	Совхозы ново-лубяных культур	24	32,8	1 366,6	3,7
	Рисосовхозы	11	22,7	2 063,6	3,9
	Субтропические совхозы	50	117,9	2 358,0	15,6
	Шелкосовхозы	20	[1]24,1	[1] 1 205,0	[1]13,6
	Коневодческие совхозы	100	122,0	1 220,0	3,6
	Молочно-мясные племсовхозы	32	42,3	1 321,9	3,6
	Свиноводческие племсовхозы	22	21,3	968,2	3,6
	Овцеводческие племсовхозы	11	14,2	1 290,9	3,6

[1] Действующие фонды.

675. ОСНОВНЫЕ ПРОИЗВОДСТВЕННЫЕ ПОКАЗАТЕЛИ СЕМЕНОВОДЧЕСКИХ СОВХОЗОВ 1932 — 1934 гг.

Показатели	1932	1933	1934
I. Количество совхозов (на конец года)	194	194	175
II. Численность рабочих			
Средне-годовая численность рабочих	46 699	50 824	51 881
В том числе постоянных	16 830	17 712	22 769
% постоянных рабочих	36,0	34,8	43,9
III. Общая земельная площадь и посевы (тыс. га)			
Общая земельная площадь (на конец года)	974,7	912,1	851,0
В том числе пахотнопригодная	766,8	711,7	667,1
% к общей площади	78,7	78,0	78,4
Посевная площадь (под урожай соответствующего года)	521,0	424,0	428,7
В том числе зерновые	337,1	277,8	286,5
% зерновых в посевной площади	64,7	65,5	66,8
Средний размер совхозов:			
а) по общей земельной площади (га)	5 024	4 702	4 863
б) по посевной площади (га)	2 686	2 186	2 450
% посева озимых по парам	80,3	79,3	92,2
% посева яровых по парам и зяби	...	56,7	65,1
Площадь многолетних трав, оставленных на семена	41,17	37,96	37,93
Площадь однолетних трав, оставленных на семена	22,21	12,37	9,92
Площадь овощно-бахчевых культур и кормовых корнеплодов, оставленных на семена	19,67	12,94	10,58
IV. Сдача государству			
Сдача зернобобовых культур (тыс. цент.)	1 183,8	1 249,9	1 226,3
Сдано в среднем на 1 совхоз (цент.)	6 102	6 443	7 007

675. ОСНОВНЫЕ ПРОИЗВОДСТВЕННЫЕ ПОКАЗАТЕЛИ СЕМЕНОВОДЧЕСКИХ СОВХОЗОВ 1932—1934 гг.

Показатели	1932	1933	1934
V. Энергетика (на конец года)			
Количество тракторов (шт.)	2 749	3 705	3 704
Мощность тракторного парка (HP)	37 347	51 728	52 853
Количество грузовых автомашин (шт.)	207	480	547
Количество легковых автомашин (шт.)	15	28	41
% тракторной тяги (в общем запасе HP в тракторах и живой тяге)	81,2	86,5	86,7
Приходится га посевной площади на 1 HP (в тракторах и живой тяге)	11,3	7,1	7,0
Наличие комбайнов	191	259	371
VI. Поголовье скота (голов на конец года)			
Крупный рогатый скот	21 773	21 796	20 244
В том числе коровы и нетели	10 556	9 733	9 590
Свиньи	9 106	10 507	15 418
В том числе матки	2 233	2 788	3 336
Овцы и козы	19 119	19 135	34 499
Лошади	17 865	16 762	17 952
В том числе рабочие	15 320	14 435	14 461
Верблюды	354	267	191
Кролики	872	1 869	2 320
Пчелы (семей)	5 934	9 446	15 211
VII. Основные фонды (на конец года)			
Стоимость основных фондов (тыс. руб.)	63 083,2	73 259,6	101 427,0

676. Количество семеноводческих совхозов и земельная площадь на 1 января 1932 — 1935 гг.

Республики, края и области	Годы	Количество совхозов	Общая земельная площадь (тыс. га)	В том числе					Средний размер совхозов по общей земельной площади (га)
				Пахотно-пригодная	Естественные сенокосы	Естественные выгоны и пастбища	Лес и кустарник	Прочие земли	
Ленинградская область	1932	4	19,0	1,6	5,9	0,6	6,4	4,5	4 750
	1933	3	12,2	1,6	1,6	0,8	5,0	3,6	4 200
	1934	3	3,5	1,4	0,2	—	0,2	1,7	1 167
	1935	2	3,5	1,4	0,2	0,0	1,4	0,5	1 750
Западная область	1932	7	32,3	12,8	5,3	1,4	10,9	1,9	4 614
	1933	6	14,1	8,3	1,9	0,1	0,9	2,9	2 350
	1934	6	14,4	8,2	1,9	0,2	0,9	3,2	2 400
	1935	5	11,0	5,5	1,4	0,3	1,5	2,3	2 200
Московская область	1932	3	20,4	18,4	1,5	—	0,1	0,4	6 800
	1933	5	25,5	22,0	1,0	0,8	0,2	1,5	5 100
	1934	7	22,5	18,9	1,3	0,5	0,2	1,6	3 214
	1935	6	17,0	14,2	1,0	0,7	0,2	0,9	2 833
Ивановская область	1932	8	32,0	13,6	4,9	1,6	8,2	3,7	4 000
	1933	7	19,4	7,2	2,3	1,7	5,3	2,9	2 771
	1934	5	16,2	7,4	1,6	1,5	4,9	0,8	3 240
	1935	4	14,7	6,4	1,1	1,7	1,7	3,8	3 675
Горьковский край	1932	8	39,5	15,1	1,5	0,4	9,9	12,6	4 938
	1933	8	44,2	19,2	1,6	0,7	5,2	17,5	5 525
	1934	8	43,6	18,5	1,8	0,8	5,1	17,4	5 450
	1935	8	41,8	16,8	1,4	1,2	8,9	13,5	5 225
Бывш. Уральская область	1932	2	26,8	18,7	4,7	0,5	2,1	0,8	13 400
	1933	3	33,7	25,2	4,7	0,5	2,4	0,9	11 233
	1934	5	40,7	31,2	4,9	0,5	2,4	1,7	8 140
	1935	5	30,6	22,0	4,0	0,4	3,3	0,9	6 120
Башкирская АССР	1932	2	21,6	18,3	0,9	1,5	0,2	0,7	10 800
	1933	2	17,9	14,4	0,7	1,1	—	1,7	8 950
	1934	2	16,7	14,6	0,6	0,7	—	0,8	8 350
	1935	3	15,8	13,7	0,6	0,7	0,3	0,5	5 266
Татарская АССР	1932	3	40,2	34,3	1,6	1,9	1,1	1,3	13 400
	1933	3	30,6	26,0	1,5	1,9	0,7	0,5	10 200
	1934	3	31,5	25,8	1,5	1,7	0,8	1,7	10 500
	1935	3	31,7	25,3	1,5	1,7	1,2	2,0	10 566
Бывш. Средневолжск. край	1932	18	135,9	119,5	4,9	4,7	2,4	4,4	7 550
	1933	17	124,0	110,9	2,3	3,9	0,5	6,4	7 294
	1934	16	96,1	85,7	2,0	3,0	0,2	5,2	6 006
	1935	14	91,4	83,4	0,9	2,4	1,1	3,6	6 528
Бывш. ЦЧО	1932	10	64,9	59,3	0,8	1,0	1,0	2,8	6 490
	1933	12	59,2	52,1	1,1	1,7	0,3	4,0	4 933
	1934	13	59,2	51,9	1,2	1,7	0,3	4,1	4 554
	1935	13	59,1	51,5	1,3	2,2	0,7	3,4	4 546
Бывш. Нижневолжск. край	1932	10	162,2	134,5	3,3	15,7	0,2	8,5	16 220
	1933	9	110,8	87,2	3,0	14,3	—	6,3	12 311
	1934	9	97,0	78,1	2,0	10,6	—	6,3	10 777
	1935	6	76,4	62,6	3,2	5,4	0,1	5,1	12 733

676. Количество семеноводческих совхозов и земельная площадь на 1 января 1932 — 1935 гг.

Республики, края и области	Годы	Количество совхозов	Общая земельная площадь (тыс. га)	В том числе					Средний размер совхозов по общей земельной площади (га)
				Пахотно-пригодная	Естественные сенокосы	Естественные выгоны и пастбища	Лес и кустарник	Прочие земли	
Азово-Черноморский край	1932	9	97,3	92,8	0,1	0,1	1,2	3,1	10 811
	1933	8	100,7	95,3	0,3	0,4	1,0	3,7	12 588
	1934	8	98,0	90,8	2,1	0,3	1,0	3,8	12 250
	1935	7	92,8	84,3	2,2	2,2	0,6	3,5	13 257
Крымская АССР	1932	3	25,5	23,0	—	2,0	—	0,5	8 500
	1933	1	22,0	19,1	0,2	2,2	—	0,5	22 000
	1934	1	25,4	22,9	—	1,7	—	0,8	25 400
	1935	1	24,3	21,9	—	1,7	—	0,7	24 300
Западносибирский край	1932	7	219,9	171,5	6,0	5,0	19,5	17,9	31 414
	1933	7	135,9	101,2	3,3	6,5	13,0	11,9	19 414
	1934	6	109,3	77,3	2,5	5,3	13,0	11,2	18 217
	1935	7	109,3	78,6	3,2	6,0	10,8	10,7	15 614
Восточносибирский край	1934	1	15,8	3,9	0,6	0,3	8,0	3,0	15 800
	1935	1	16,2	5,9	0,5	—	7,9	1,9	16 200
Бурято-Монгольская АССР	1935	1	7,1	4,0	0,6	2,4	—	0,1	7 100
Дальневосточный край	1932	2	18,6	14,1	2,1	0,1	0,4	1,9	9 300
	1933	2	18,6	14,1	2,1	0,1	0,4	1,9	9 300
	1934	2	18,6	14,1	2,1	0,1	0,4	1,9	9 300
	1935	2	18,6	13,3	2,3	0,2	—	2,8	9 300
УССР	1932	67	163,6	148,2	3,6	2,6	2,0	7,2	2 442
	1933	64	144,5	128,0	2,6	3,3	0,6	10,0	2 258
	1934	65	143,6	126,0	2,9	3,9	0,6	10,2	2 209
	1935	66	157,4	138,9	3,7	3,8	1,6	9,4	2 385
БССР	1932	24	40,6	21,9	5,5	1,1	8,9	3,2	1 692
	1933	23	40,2	21,2	5,5	1,1	8,9	3,5	1 748
	1934	24	39,2	21,2	5,5	1,2	7,9	3,4	1 633
	1935	21	32,3	17,4	5,3	1,1	5,2	3,3	1 538
ЗСФСР	1932	9	14,2	8,2	0,2	3,5	1,6	0,7	1 578
	1933	9	11,7	6,7	0,1	2,5	1,6	0,8	1 300
	1934	7	11,7	6,7	0,1	2,5	1,6	0,8	1 671
Узбекская ССР	1932	5	9,1	7,1	0,2	—	—	1,8	1 820
	1933	5	9,1	7,1	0,2	—	—	1,8	1 820
	1934	3	9,1	7,1	0,2	—	—	1,8	3 033
СССР	**1932**	**201**	**1 183,6**	**932,9**	**53,0**	**43,7**	**76,1**	**77,9**	**5 889**
	1933	**194**	**974,7**	**766,8**	**36,0**	**43,6**	**46,0**	**82,3**	**5 024**
	1934	**194**	**912,1**	**711,7**	**35,0**	**36,5**	**47,5**	**81,4**	**4 702**
	1935	**175**	**851,0**	**667,1**	**34,4**	**34,1**	**46,5**	**68,9**	**4 863**

677. Посевная площадь под урожай

В тыс.

№ строк	Республики, края и области	Годы	Посевная площадь		Озимые			Яровые зерно		
			Всего	В том числе зерновые (озимые и яровые)	Всего	В том числе		Пшеница	Овес	Ячмень
						Пшеница	Рожь			
1	Ленинградская область . .	1932	1,65	0,76	0,09	0,05	0,04	0,14	0,45	0,07
2		1933	1,65	1,00	0,34	0,14	0,20	0,39	0,19	0,07
3		1934	1,22	0,63	0,28	0,23	0,05	0,21	0,05	0,07
4	Западная область	1932	6,44	2,18	0,91	0,06	0,85	0,03	1,08	0,14
5		1933	5,80	2,85	1,03	0,15	0,88	0,14	0,93	0,18
6		1934	4,92	2,56	0,87	0,28	0,59	0,19	0,98	0,13
7	Московская область	1932	14,25	9,51	3,46	0,80	2,66	0,07	4,91	—
8		1933	14,25	8,11	2,84	1,04	1,80	0,21	3,55	—
9		1934	11,45	6,55	2,54	1,18	1,36	0,48	1,91	—
10	Ивановская область	1932	8,21	5,90	2,47	0,71	1,76	—	2,81	0,05
11		1933	4,93	2,17	0,44	0,07	0,37	0,09	1,23	0,05
12		1934	4,81	2,61	0,71	0,25	0,46	0,51	1,01	0,09
13	Горьковский край	1932	9,78	6,21	2,64	—	2,64	0,51	1,70	0,58
14		1933	9,80	6,68	2,61	0,04	2,57	0,94	1,66	0,59
15		1934	11,79	9,19	3,74	0,19	3,55	1,97	2,03	0,44
16	Бывш. Уральская область .	1932	5,03	4,45	0,94	—	0,94	1,34	1,56	0,08
17		1933	6,59	5,05	0,82	—	0,82	1,74	1,89	0,21
18		1934	11,98	9,22	2,70	—	2,70	3,08	2,29	0,40
19	Башкирская АССР	1932	14,63	11,23	3,75	—	3,75	6,30	0,56	—
20		1933	10,72	6,43	2,54	—	2,54	3,09	0,55	—
21		1934	10,05	6,62	2,05	0,04	2,01	3,44	0,61	—
22	Татарская АССР	1932	17,30	16,02	6,06	0,01	6,05	5,51	1,84	—
23		1933	15,55	14,06	4,22	—	4,22	5,22	2,18	—
24		1934	19,27	16,56	6,16	0, 61	5,55	5,74	2,54	—
25	Бывш. Средневолжский край	1932	70,04	51,88	22,47	3,24	19,23	16,28	7,66	—
26		1933	52,03	36,81	12,90	5,33	7,57	12,38	7,31	0,41
27		1934	49,31	37,86	12,92	3,56	9,36	12,84	7,05	0,88
28	Бывш. ЦЧО	1932	32,47	17,10	6,62	4,23	2,39	2,17	3,52	0,05
29		1933	32,33	19,75	8,58	4,82	3,76	1,63	4,98	0,25
30		1934	32,14	20,68	9,47	4,92	4,55	2,88	3,70	0,12
31	Бывш. Нижневолжский край	1932	81,05	54,19	24,13	1,33	22,80	20,91	3,16	2,96
32		1933	44,04	30,35	10,02	1,35	8,67	13,03	2,27	1,45
33		1934	42,34	27,29	6,09	1,90	4,19	15,06	2,33	1,01

в семеноводческих совхозах
1932 — 1934 гг.

га

ые и бобовые				Технические		Корнеплоды	Клубнеплоды	Овощные и бахчевые	Однолетние травы и силосные		Многолетние травы			Кроме того посев многолетних трав под покров	№ строк
												Посева предшествующих лет			
Бобовые	Гречиха	Просо	Кукуруза	Всего	В том числе подсолнечник				Всего	В том числе на семена	Беспокровные данного года	Всего	В том числе на семена		
0,01	—	—	—	0,08	—	—	0,04	0,13	0,29	—	—	0,35	0,16	0,35	1
0,01	—	—	—	—	—	0,09	0,04	0,03	0,10	—	—	0,39	0,10	0,18	2
0,02	—	—	—	—	—	0,10	0,04	0,06	0,07	—	—	0,32	0,08	0,12	3
0,01	0,01	—	—	0,01	—	0,10	0,32	0,09	1,31	0,73	0,62	1,81	1,50	0,40	4
0,21	0,35	0,01	—	—	—	0,12	0,43	0,08	0,96	0,65	0,11	1,25	0,93	0,40	5
0,28	—	0,11	—	—	—	0,06	0,28	0,08	0,82	0,47	0,06	1,06	0,46	0,32	6
0,69	0,18	0,20	—	—	—	0,19	0,46	0,05	0,77	0,27	—	3,27	1,39	2,50	7
1,23	0,13	0,15	—	—	—	0,19	0,55	0,16	0,50	0,30	0,22	4,52	1,08	—	8
1,03	0,41	0,18	—	0,04	—	0,11	0,55	0,21	0,44	0,29	0,10	3,45	0,78	0,12	9
0,51	0,06	—	—	0,09	—	0,10	0,35	0,06	0,23	0,23	—	1,48	1,12	2,28	10
0,33	0,03	—	—	0,01	—	0,08	0,26	0,09	0,21	0,21	—	2,11	1,91	0,62	11
0,23	0,06	—	—	—	—	0,02	0,16	0,03	0,07	0,01	—	1,92	1,57	0,22	12
0,73	0,05	—	—	0,09	—	0,08	0,11	0,04	0,42	—	0,65	2,18	0,91	1,30	13
0,85	0,02	0,01	—	—	—	0,06	0,16	0,04	0,27	0,10	—	2,59	1,51	0,59	14
0,95	0,04	0,02	—	—	—	0,05	0,20	0,08	0,14	0,12	0,17	1,96	1,10	0,68	15
0,47	—	0,06	—	—	—	—	0,13	0,01	0,02	—	—	0,42	0,42	2,53	16
0,33	—	0,06	—	0,02	—	—	0,25	0,02	0,18	0,18	0,19	0,88	0,35	1,99	17
0,75	—	—	—	0,03	0,03	—	0,29	0,03	0,16	0,07	0,24	2,01	0,57	1,88	18
0,51	—	0,11	—	—	—	0,10	0,13	0,08	—	—	—	3,09	0,38	1,37	19
0,15	0,10	—	—	0,03	0,03	—	0,11	0,08	—	—	—	4,07	1,28	0,64	20
0,18	0,16	0,18	—	0,02	0,02	—	0,12	0,07	—	—	—	3,22	1,11	0,71	21
1,68	0,55	0,38	—	0,02	—	0,07	0,08	0,11	0,11	—	—	0,89	—	0,90	22
1,70	0,47	0,22	0,05	0,01	—	0,10	0,17	0,08	—	—	—	1,13	0,12	1,98	23
1,68	0,17	0,27	—	0,07	—	0,11	0,24	0,12	0,15	—	—	2,02	0,30	1,92	24
3,46	0,14	1,76	0,11	1,19	1,16	1,58	0,36	1,42	2,31	—	—	11,30	8,57	5,84	25
2,38	0,09	1,04	0,30	0,56	0,44	1,06	0,45	0,96	0,28	—	0,46	11,45	3,29	5,06	26
3,05	0,17	0,76	0,19	0,78	0,56	0,68	0,34	0,21	0,49	0,01	—	8,95	3,16	5,34	27
3,68	0,14	0,61	0,31	2,20	0,80	1,60	0,79	3,04	1,63	—	—	6,11	1,55	3,81	28
3,19	0,21	0,91	—	0,79	0,40	1,57	0,96	1,98	1,14	—	0,41	5,73	2,75	3,73	29
2,35	0,54	1,62	—	1,13	0,52	0,96	0,82	0,92	0,61	—	0,34	6,68	3,19	1,48	30
1,23	—	0,69	1,11	1,24	0,65	0,38	0,20	1,40	5,36	5,36	0,01	18,27	3,08	5,27	31
1,01	—	2,02	0,55	0,95	0,45	0,50	0,27	1,15	1,85	1,59	—	8,97	2,07	3,07	32
1,58	0,13	0,69	0,40	0,84	0,37	0,51	0,33	0,66	1,93	1,04	—	10,78	2,90	4,48	33

677. Посевная площадь под урожай

В тыс.

№ строк	Республики, края и области	Годы	Посевная площадь		Озимые			Яровые зерно		
			Всего	В том числе зерновые (озимые и яровые)	Всего	В том числе		Пшеница	Овес	Ячмень
						Пшеница	Рожь			
1	Азово-Черноморский край . .	1932	61,19	29,54	19,41	19,18	[1] 0,23	2,12	3,23	0,98
2		1933	45,25	30,20	18,40	17,55	[1] 0,85	3,64	1,44	1,07
3		1934	43,01	28,23	16,50	15,44	[2] 1,06	3,11	1,67	2,67
4	Крымская АССР	1932	11,62	8,75	5,67	5,67	—	—	0,35	2,45
5		1933	13,17	11,20	7,28	7,28	—	—	0,50	2,86
6		1934	13,16	11,30	7,38	7,38	—	—	0,70	2,77
7	Западносибирский край . . .	1932	51,25	41,47	—	—	—	33,31	7,77	0,02
8		1933	40,41	31,44	—	—	—	24,04	6,31	0,02
9		1934	38,59	29,13	0,45	—	0,45	22,11	5,33	0,10
10	Восточносибирский край . . .	1934	0,76	0,69	0,19	—	0,19	0,20	0,26	0,04
11	Бурято-Монгольская АССР . .	1934	0,13	0,13	—	—	—	0,01	0,10	—
12	Дальневосточный край	1932	7,28	5,13	—	—	—	2,94	1,57	—
13		1933	5,16	3,39	—	—	—	2,32	1,05	0,01
14		1934	5,04	3,89	0,29	—	0,29	2,39	1,07	0,05
15	УССР	1932	103,90	61,25	30,59	25,29	5,30	4,23	8,27	8,42
16		1933	99,51	56,98	30,73	26,52	4,21	4,53	4,87	7,50
17		1934	107,83	64,05	30,09	25,39	4,70	6,14	7,19	9,28
18	БССР	1932	16,85	8,95	2,68	0,34	2,34	0,04	2,55	0,49
19		1933	15,54	8,36	2,94	0,25	2,69	0,11	2,78	0,52
20		1934	13,94	7,27	2,78	0,66	2,12	0,43	2,24	0,59
21	ЗСФСР	1932	4,10	1,57	0,86	0,61	0,25	—	—	0,01
22		1933	4,74	2,06	0,90	0,58	[1] 0,32	0,01	0,10	0,14
23		1934	3,78	1,64	0,79	0,56	[1] 0,23	—	0,35	0,11
24	Узбекская ССР	1932	3,94	1,03	0,15	0,15	—	0,42	0,01	0,01
25		1933	2,51	0,88	0,17	0,17	—	0,37	—	0,01
26		1934	3,14	0,40	—	—	—	—	—	—
27	**СССР**	**1932**	**520,98**	**337,12**	**132,90**	**61,67**	**71,23**	**96,32**	**53,00**	**16,31**
28		**1933**	**423,98**	**277,77**	**106,76**	**65,29**	**41,47**	**73,88**	**43,79**	**15,34**
29		**1934**	**428,66**	**286,50**	**106,00**	**62,59**	**43,41**	**80,79**	**43,41**	**18,75**

[1] Ячмень озимый. [2] Ячмень озимый—0,80; прочие озимые—0,26.

в семеноводческих совхозах

1932—1934 гг.

га

вые и бобовые				Технические		Корнеплоды	Клубнеплоды	Овощные и бахчевые	Однолетние травы и силосные		Многолетние травы			Кроме того посев многолетних трав под покров	№ строк
												Посева предшествующих лет			
Бобовые	Гречиха	Просо	Кукуруза	Всего	В том числе подсолнечник				Всего	В том числе на семена	Беспокровные данного года	Всего	В том числе на семена		
0,47	—	0,45	2,88	4,90	0,57	1,35	0,03	2,31	6,51	6,43	6,50	10,05	6,95	—	1
1,62	—	1,31	2,72	1,19	0,44	1,50	0,02	2,21	3,64	3,64	1,46	5,03	0,88	—	2
0,64	—	1,11	2,53	3,18	1,03	1,24	0,16	1,36	2,55	1,63	1,29	5,00	1,61	—	3
—	—	0,01	0,27	0,24	0,23	0,01	—	0,06	2,56	2,37	—	—	—	—	4
0,01	—	0,04	0,51	0,16	0,16	—	—	0,09	1,29	1,22	0,26	0,17	—	—	5
0,04	—	0,11	0,30	0,17	0,17	—	0,02	0,09	1,45	0,97	0,06	0,07	0,07	—	6
0,11	0,08	0,18	—	1,50	1,06	—	0,29	0,42	—	—	—	7,57	5,07	8,25	7
0,54	0,18	0,33	0,02	0,43	0,42	—	0,38	0,21	—	—	0,05	7,90	4,78	3,81	8
0,56	0,15	0,42	0,01	0,27	0,27	0,05	0,28	0,28	0,07	—	0,43	8,08	4,04	6,38	9
—	—	—	—	—	—	—	0,01	0,01	—	—	—	0,05	0,05	—	10
—	—	0,02	—	—	—	—	—	—	—	—	—	—	—	—	11
0,46	0,15	0,01	—	2,08	—	—	—	0,05	—	—	—	0,02	—	—	12
—	—	—	0,01	1,27	—	0,02	0,04	0,17	0,18	0,01	0,09	—	—	—	13
0,05	0,02	—	0,02	0,83	0,01	0,03	0,07	0,12	0,01	0,01	0,01	0,08	—	—	14
3,25	0,90	2,00	3,59	2,02	0,88	8,33	2,53	8,73	6,08	4,99	5,30	9,66	6,66	5,13	15
3,69	0,53	2,02	3,11	1,92	1,17	5,93	3,27	5,88	4,10	3,39	5,60	15,83	13,39	4,49	16
3,67	0,74	3,41	3,53	5,21	1,62	4,97	2,75	4,77	3,54	3,25	4,40	18,14	13,98	3,06	17
1,42	1,75	0,02	—	0,20	—	0,82	0,99	0,36	2,27	1,45	0,79	2,47	2,17	0,83	18
0,99	0,99	0,03	—	0,06	—	0,56	1,22	0,31	1,90	0,50	0,16	2,97	2,67	1,00	19
0,62	0,59	0,02	—	—	—	0,45	1,02	0,44	2,04	1,70	—	2,72	1,65	1,14	20
0,67	—	—	0,03	0,25	—	—	—	0,19	0,41	0,03	0,40	1,28	0,01	—	21
0,62	—	—	0,29	0,63	—	—	0,01	0,29	0,61	0,47	0,47	0,67	0,67	—	22
0,24	—	—	0,15	0,15	—	—	—	0,19	0,44	0,35	0,50	0,86	0,60	—	23
0,11	—	0,19	0,14	0,12	—	—	—	0,67	0,89	0,35	—	1,23	1,23	—	24
0,09	—	0,22	0,02	0,05	—	—	0,03	0,22	0,48	0,11	0,47	0,38	0,18	—	25
—	—	0,40	—	0,01	—	—	0,04	0,18	0,80	—	1,00	0,71	0,71	1,00	26
19,47	**4,01**	**6,67**	**8,44**	**16,23**	**5,35**	**14,71**	**6,81**	**19,22**	**31,17**	**22,21**	**14,27**	**81,45**	**41,17**	**40,76**	27
18,95	**3,10**	**8,37**	**7,58**	**8,08**	**3,51**	**11,78**	**8,62**	**14,05**	**17,69**	**12,37**	**9,95**	**76,04**	**37,96**	**27,56**	28
17,92	**3,18**	**9,32**	**7,13**	**12,73**	**4,60**	**9,31**	**7,72**	**9,91**	**15,78**	**9,92**	**8,60**	**78,08**	**37,93**	**28,85**	29

678. Структура посевной площади под урожай

В про

№ строк	Республики, края и области	Годы	Посевная площадь		Озимые		
			Всего	В том числе зерновые (озимые и яровые)	Всего	В том числе	
						Пшеница	Рожь
1	Ленинградская область	1932	100,0	46,1	5,5	3,0	2,5
2		1933	100,0	60,6	20,6	8,5	12,1
3		1934	100,0	51,6	23,0	18,9	4,1
4	Западная область	1932	100,0	33,9	14,1	0,9	13,2
5		1933	100,0	49,1	17,8	2,6	15,2
6		1934	100,0	52,0	17,7	5,7	12,0
7	Московская область	1932	100,0	66,7	24,3	5,6	18,7
8		1933	100,0	56,9	19,9	7,3	12,6
9		1934	100,0	57,2	22,2	10,3	11,9
10	Ивановская область	1932	100,0	71,9	30,1	8,6	21,5
11		1933	100,0	44,0	8,9	1,4	7,5
12		1934	100,0	54,3	14,8	5,2	9,6
13	Горьковский край	1932	100,0	63,5	27,0	—	27,0
14		1933	100,0	68,2	26,6	0,4	26,2
15		1934	100,0	77,9	31,7	1,6	30,1
16	Бывш. Уральская область	1932	100,0	88,5	18,7	—	18,7
17		1933	100,0	76,6	12,4	—	12,4
18		1934	100,0	77,0	22,5	—	22,5
19	Башкирская АССР	1932	100,0	76,8	25,6	—	25,6
20		1933	100,0	60,0	23,7	—	23,7
21		1934	100,0	65,9	20,4	0,4	20,0
22	Татарская АССР	1932	100,0	92,6	35,0	0,0	35,0
23		1933	100,0	90,4	27,1	—	27,1
24		1934	100,0	85,9	32,0	3,2	28,8
25	Бывш. Средневолжский край	1932	100,0	74,1	32,1	4,6	27,5
26		1933	100,0	70,7	24,8	10,2	14,6
27		1934	100,0	76,8	26,2	7,2	19,0
28	Бывш. ЦЧО	1932	100,0	52,7	20,4	13,0	7,4
29		1933	100,0	61,1	26,5	14,9	11,6
30		1934	100,0	64,3	29,5	15,3	14,2
31	Бывш. Нижневолжский край	1932	100,0	66,9	29,8	1,6	28,2
32		1933	100,0	69,0	22,8	3,1	19,7
33		1934	100,0	64,4	14,4	4,5	9,9
34	Азово-Черноморский край	1932	100,0	48,3	31,7	31,3	[1] 0,4
35		1933	100,0	66,8	40,7	38,8	[1] 1,9
36		1934	100,0	65,6	38,4	35,9	[2] 2,5
37	Крымская АССР	1932	100,0	75,3	48,8	48,8	—
38		1933	100,0	85,0	55,3	55,3	—
39		1934	100,0	85,8	56,1	56,1	—
40	Западносибирский край	1932	100,0	80,9	—	—	—
41		1933	100,0	77,8	—	—	—
42		1934	100,0	75,6	1,2	—	1,2
43	Восточносибирский край	1934	100,0	90,8	25,0	—	25,0
44	Бурято-Монгольская АССР	1934	100,0	100,0	—	—	—
45	Дальневосточный край	1932	100,0	70,5	—	—	—
46		1933	100,0	65,7	—	—	—
47		1934	100,0	77,2	5,8	—	5,8
48	УССР	1932	100,0	58,9	29,4	24,3	5,1
49		1933	100,0	57,2	30,9	26,7	4,2
50		1934	100,0	59,4	27,9	23,5	4,4
51	БССР	1932	100,0	53,0	15,9	2,0	13,9
52		1933	100,0	53,8	18,9	1,6	17,3
53		1934	100,0	52,2	19,9	4,7	15,2
54	ЗСФСР	1932	100,0	38,3	21,0	14,9	[1] 6,1
55		1933	100,0	43,5	19,0	12,2	[1] 6,8
56		1934	100,0	43,4	20,9	14,8	[1] 6,1
57	Узбекская ССР	1932	100,0	26,1	3,8	3,8	—
58		1933	100,0	35,1	6,8	6,8	—
59		1934	100,0	12,7	—	—	—
60	СССР	1932	100,0	64,7	25,5	11,8	13,7
61		1933	100,0	65,5	25,2	15,4	9,8
62		1934	100,0	66,8	24,7	14,6	10,1

[1] Ячмень озимый. [2] Ячмень озимый—1,9%; прочие озимые—0,6%.

в семеноводческих совхозах 1932 — 1934 гг.

центах

Яровые зерновые и бобовые							Технические культуры	Корнеплоды	Клубнеплоды	Овощные и бахчевые	Однолетние травы и силосные	Многолетние травы		№ строк
Пшеница	Овес	Ячмень	Бобовые	Гречиха	Просо	Кукуруза						Беспокровные данного года	Посева предшествующих лет	
8,5	27,3	4,2	0,6	—	—	—	4,8	—	2,4	7,9	17,6	—	21,2	1
23,6	11,6	4,2	0,6	—	—	—	—	5,5	2,4	1,8	6,1	—	23,6	2
17,2	4,1	5,7	1,6	—	—	—	—	8,2	3,3	4,9	5,7	—	26,3	3
0,5	16,9	2,2	0,1	0,1	—	—	0,1	1,6	5,0	1,4	20,3	9,6	28,1	4
2,4	16,0	3,1	3,6	6,0	0,2	—	—	2,1	7,4	1,4	16,6	1,9	21,5	5
3,9	19,9	2,6	5,7	—	2,2	—	—	1,2	5,7	1,6	16,7	1,2	21,6	6
0,5	34,4	—	4,8	1,3	1,4	—	—	1,3	3,2	0,4	5,4	—	23,0	7
1,5	24,9	—	8,6	0,9	1,1	—	—	1,3	3,9	1,1	3,5	1,5	31,8	8
4,2	16,6	—	9,0	3,6	1,6	—	0,3	1,0	4,8	1,8	3,8	0,9	30,2	9
—	34,3	0,6	6,2	0,7	—	—	1,1	1,2	4,3	0,7	2,8	—	18,0	10
1,8	24,9	1,0	6,8	0,6	—	—	0,2	1,6	5,3	1,8	4,3	—	42,8	11
10,6	21,0	1,9	4,8	1,2	—	—	—	0,4	3,3	0,6	1,4	—	40,0	12
5,2	17,4	5,9	7,5	0,5	—	—	0,9	0,8	1,1	0,4	4,3	6,6	22,4	13
9,7	16,9	6,0	8,7	0,2	0,1	—	—	0,6	1,6	0,4	2,8	—	26,4	14
16,7	17,2	3,7	8,1	0,3	0,2	—	—	0,4	1,7	0,7	1,2	1,4	16,7	15
26,6	31,1	1,6	9,3	—	1,2	—	—	—	2,6	0,2	0,4	—	8,3	16
26,4	28,7	3,2	5,0	—	0,9	—	0,3	—	3,8	0,3	2,7	2,9	13,4	17
25,7	19,2	3,3	6,3	—	—	—	0,3	—	2,4	0,3	1,3	2,0	16,7	18
43,1	3,8	—	3,5	—	0,8	—	—	0,7	0,9	0,5	—	—	21,1	19
28,9	5,1	—	1,4	0,9	—	—	0,3	—	1,0	0,7	—	—	38,0	20
34,2	6,1	—	1,8	1,6	1,8	—	0,2	—	1,2	0,7	—	—	32,0	21
31,9	10,6	—	9,7	3,2	2,2	—	0,1	0,4	0,5	0,6	0,6	—	5,2	22
33,7	14,0	—	10,9	3,0	1,4	0,3	0,1	0,6	1,1	0,5	—	—	7,3	23
29,8	13,2	—	8,7	0,8	1,4	—	0,4	0,6	1,2	0,6	0,8	—	10,5	24
23,3	10,9	—	4,9	0,2	2,5	0,2	1,7	2,3	0,5	2,0	3,3	—	16,1	25
23,7	14,0	0,8	4,6	0,2	2,0	0,6	1,1	2,0	0,9	1,8	0,5	0,9	22,1	26
26,1	14,3	1,8	6,2	0,3	1,5	0,4	1,6	1,2	0,7	0,4	1,0	—	18,3	27
6,7	10,8	0,2	11,3	0,4	1,9	1,0	6,8	4,9	2,4	9,4	5,0	—	18,8	28
5,0	15,5	0,8	9,9	0,6	2,8	—	2,4	4,9	3,0	6,1	3,5	1,3	17,7	29
8,9	11,5	0,4	7,3	1,7	5,0	—	3,5	3,0	2,5	2,9	1,9	1,1	20,8	30
25,8	3,8	3,7	1,5	—	0,9	1,4	1,5	0,5	0,2	1,7	6,6	0,0	22,6	31
29,6	5,2	3,3	2,3	—	4,6	1,2	2,2	1,0	0,6	2,6	4,2	—	20,4	32
35,6	5,5	2,4	3,7	0,3	1,6	0,9	2,0	1,2	0,8	1,6	4,6	—	25,4	33
3,5	5,3	1,6	0,8	—	0,7	4,7	8,0	2,2	0,0	3,8	10,6	10,6	16,5	34
8,0	3,2	2,4	3,6	—	2,9	6,0	2,6	3,3	0,0	4,9	8,0	3,2	11,2	35
7,2	3,9	6,2	1,5	—	2,6	5,8	7,4	2,9	0,4	3,2	5,9	3,0	11,6	36
—	3,0	21,1	—	—	0,1	2,3	2,1	0,1	—	0,5	22,0	—	—	37
—	3,8	21,6	0,1	—	0,3	3,9	1,2	—	—	0,7	9,8	2,0	1,3	38
—	5,3	21,0	0,3	—	0,8	2,3	1,3	—	0,1	0,7	11,0	0,5	0,6	39
65,0	15,2	0,0	0,2	0,1	0,4	—	2,9	—	0,6	0,8	—	—	14,8	40
59,5	15,6	0,1	1,3	0,4	0,8	0,1	1,1	—	1,0	0,5	—	0,1	19,5	41
57,3	13,8	0,3	1,5	0,4	1,1	0,0	0,7	0,1	0,7	0,7	0,2	1,1	20,9	42
26,3	34,2	5,3	—	—	—	—	—	—	1,3	1,3	—	—	6,6	43
7,7	76,9	—	—	—	15,4	—	—	—	—	—	—	—	—	44
40,4	21,6	—	6,3	2,1	0,1	—	28,5	—	—	0,7	—	—	0,3	45
45,0	20,3	0,2	—	—	—	0,2	24,6	0,4	0,8	3,3	3,5	1,7	—	46
47,4	21,2	1,0	1,0	0,4	—	0,4	16,4	0,6	1,4	2,4	0,2	0,2	1,6	47
4,1	8,0	8,1	3,1	0,9	1,9	3,4	1,9	8,0	2,4	8,4	5,9	5,1	9,4	48
4,6	4,9	7,5	3,7	0,5	2,0	3,1	1,9	6,0	3,3	5,9	4,1	5,6	16,0	49
5,7	6,7	8,5	3,4	0,7	3,2	3,3	4,8	4,6	2,6	4,4	3,3	4,1	16,8	50
0,2	15,1	2,9	8,4	10,4	0,1	—	1,2	4,9	5,9	2,1	13,5	4,7	14,7	51
0,7	17,9	3,3	6,4	6,4	0,2	—	0,4	3,6	7,9	2,0	12,2	1,0	19,1	52
3,2	16,2	4,2	4,4	4,2	0,1	—	—	3,2	7,3	3,1	14,6	—	19,6	53
—	—	0,2	16,4	—	—	0,7	6,1	—	—	4,6	10,0	9,8	31,2	54
0,2	2,1	3,0	13,1	—	—	6,1	13,3	—	0,2	6,1	12,9	9,9	14,1	55
—	9,3	2,9	6,3	—	—	4,0	4,0	—	—	5,0	11,6	13,2	22,8	56
10,7	0,2	0,2	2,8	—	4,8	3,6	3,0	—	—	17,0	22,6	—	31,3	57
14,7	—	0,4	3,6	—	8,8	0,8	2,0	—	1,2	8,8	19,1	18,7	15,1	58
—	—	—	—	—	12,7	—	0,3	—	1,3	5,7	25,5	31,8	22,7	59
18,5	10,2	3,1	3,7	0,8	1,3	1,6	3,1	2,8	1,3	3,7	6,0	2,7	15,7	60
17,4	10,3	3,6	4,5	0,7	2,0	1,8	1,9	2,8	2,0	3,3	4,2	2,3	18,0	61
18,8	10,1	4,4	4,2	0,7	2,2	1,7	3,0	2,2	1,8	2,3	3,7	2,0	18,2	62

679. Посевная площадь под урожай

В тыс.

№ строк	Республики, края и области	Посевная площадь		Озимые			Яровые зерно			
					В том числе					
		Всего	В том числе зерновые (озимые и яровые)	Всего	Пшеница	Рожь	Пшеница	Овес	Ячмень	Бобовые
1	Западная область	3,77	2,12	0,71	0,14	0,57	0,43	0,66	0,12	0,13
2	Московская область	11,57	7,00	2,40	1,26	1,14	0,93	2,45	—	0,29
3	Калининская область	0,55	0,29	0,08	0,03	0,05	0,04	0,11	0,05	0,01
4	Ивановская область	5,54	2,76	0,67	0,24	0,43	0,63	1,04	0,10	0,16
5	Горьковский край	6,19	5,59	2,23	0,35	1,88	1,40	1,38	—	0,43
6	Кировский край	5,81	3,78	1,69	0,15	1,54	0,45	1,03	0,37	0,19
7	Свердловская область	9,46	6,64	2,62	—	2,62	1,35	2,07	0,43	0,16
8	Челябинская область	3,08	2,39	0,06	—	0,06	1,33	0,60	—	0,37
9	Башкирская АССР	10,13	7,52	2,35	0,07	2,28	3,86	0,76	0,02	0,13
10	Татарская АССР	19,42	14,73	3,99	0,26	3,73	6,10	2,51	—	1,19
11	Куйбышевский край	33,41	24,20	7,00	1,77	5,23	7,31	6,09	0,16	2,28
12	Оренбургская область	13,30	10,33	2,69	0,17	2,52	5,28	1,44	0,59	—
13	Воронежская область	28,53	19,04	7,96	4,46	3,50	3,92	4,00	0,25	1,46
14	Курская область	7,78	4,94	1,63	0,43	1,20	0,55	1,60	—	0,40
15	Саратовский край	46,75	30,13	5,12	1,87	3,25	17,40	2,92	1,22	1,64
16	Азово-Черноморский край	50,01	33,50	20,38	18,97	0,23	3,31	1,85	4,00	0,32
17	В том числе совхоз «Кубань»	11,93	6,45	3,34	3,11	0,23	0,02	0,22	1,97	0,16
18	Крымская АССР	13,88	11,67	7,41	7,41	—	—	0,71	2,80	0,12
19	Омская область	33,32	23,26	0,51	0,01	0,50	16,45	5,24	0,34	0,31
20	Западносибирский край	11,88	8,69	0,51	0,01	0,50	6,10	1,21	0,35	0,13
21	Восточносибирский край	1,40	1,29	0,25	—	0,25	0,50	0,41	0,11	0,02
22	Бурято-Монгольская АССР	0,92	0,92	—	—	—	0,46	0,27	0,01	—
23	Дальневосточный край	6,29	4,99	0,18	—	0,18	3,14	1,47	0,10	0,02
24	УССР	102,72	64,90	29,58	25,33	3,74	7,81	6,36	10,46	2,65
	В том числе:									
25	Харьковская область	18,65	11,69	4,87	3,97	0,84	1,72	1,26	1,52	1,08
26	Черниговская область	9,80	5,39	2,12	1,00	1,06	0,21	1,36	0,62	0,16
27	Киевская область	12,14	7,71	3,20	1,78	1,09	—	1,31	1,55	0,72
28	Винницкая область	4,02	2,40	0,92	0,80	0,06	0,00	0,34	0,55	0,40
29	Одесская область	21,86	12,20	6,07	5,51	0,56	1,47	0,76	2,92	0,22
30	Днепропетровская область	34,29	24,15	11,84	11,71	0,13	4,21	1,26	3,09	0,06
31	Донецкая область	1,96	1,36	0,56	0,56	—	0,20	0,07	0,21	0,01
32	БССР	14,78	7,28	2,98	0,73	2,24	0,65	2,30	0,69	0,28
33	**СССР**	**440,49**	**297,96**	**103,00**	**63,66**	**37,64**	**89,40**	**48,48**	**22,17**	**12,69**

Примечание. Данные предварительные.

в семеноводческих совхозах 1935 г.

га

вые и бобовые				Технические		Корнеплоды	Клубнеплоды	Овощные и бахчевые	Однолетние травы и силосные		Многолетние травы			Кроме того посев многолетних трав под покров	№ строк
											Беспокровные данного года	Посева предшествующих лет			
Гречиха	Просо	Кукуруза	Прочие	Всего	В том числе подсолнечник				Всего	В том числе на семена		Всего	В том числе на семена		
—	0,00	—	0,07	0,00	—	0,03	0,28	0,04	0,54	0,40	0,04	0,72	0,39	0,20	1
0,26	0,02	—	0,65	0,03	—	0,14	0,32	0,16	0,98	0,23	0,19	2,75	0,86	1,43	2
—	—	—	—	—	—	0,03	0,04	0,00	0,04	—	—	0,15	0,03	0,09	3
0,06	—	—	0,10	—	—	0,02	0,19	0,02	0,33	0,09	0,06	2,16	1,76	0,82	4
0,03	0,02	—	0,10	—	—	0,02	0,08	0,02	0,31	0,03	0,07	0,10	0,06	0,06	5
—	—	—	0,05	0,00	—	0,05	0,13	0,04	0,36	0,03	0,03	1,42	0,73	0,27	6
0,01	—	—	—	0,00	—	0,00	0,05	0,01	0,12	0,07	0,06	2,58	1,38	1,97	7
—	—	—	0,03	0,06	0,06	—	0,06	0,01	0,08	0,05	0,15	0,33	0,20	0,30	8
0,11	0,15	0,01	0,13	0,03	0,02	0,01	0,12	—	0,06	0,06	—	2,39	0,62	0,91	9
0,08	0,27	—	0,59	0,09	0,03	0,14	0,14	0,17	0,29	—	—	3,86	1,65	1,52	10
—	0,39	0,02	0,95	0,42	0,36	0,30	0,35	0,39	0,31	0,01	0,03	7,41	2,88	3,41	11
—	0,27	0,06	—	0,29	0,24	—	—	0,08	—	—	—	2,60	0,99	—	12
0,23	0,47	0,04	0,71	0,88	0,70	0,71	0,51	1,57	0,85	0,05	0,26	4,71	2,06	3,35	13
0,30	0,17	—	0,29	0,10	—	0,43	0,49	0,05	0,54	—	—	1,23	0,47	—	14
0,23	1,17	0,35	0,08	1,12	0,82	0,02	0,22	0,45	2,13	1,30	0,01	12,67	4,71	3,36	15
0,02	0,80	2,38	0,44	2,74	1,08	0,75	0,33	1,57	3,48	1,22	2,53	5,11	1,42	0,08	16
0,02	0,23	0,49	—	1,05	0,38	0,20	0,12	0,21	2,46	0,20	0,68	0,76	0,10	—	17
—	0,18	0,30	0,15	0,21	0,21	0,02	0,00	0,07	0,86	0,75	0,98	0,07	0,07	—	18
—	0,35	—	0,06	0,25	0,25	—	0,20	0,06	—	—	1,09	8,46	4,78	—	19
0,10	0,03	—	0,26	0,05	0,05	—	0,05	0,20	—	—	0,46	2,43	0,80	0,97	20
—	—	—	—	—	—	0,00	0,02	0,01	0,03	—	—	0,05	0,05	—	21
0,02	0,01	—	0,15	—	—	0,00	0,00	0,00	—	—	—	—	—	—	22
0,06	—	0,02	—	0,95	0,02	0,05	0,08	0,22	—	—	—	—	—	0,05	23
0,77	1,50	3,82	1,95	3,14	1,45	2,71	3,22	5,62	5,04	2,59	5,36	12,73	10,57	5,46	24
0,20	0,24	0,50	0,30	0,26	0,15	1,07	0,64	1,15	0,33	—	0,37	3,14	3,01	1,99	25
0,23	0,21	—	0,48	0,22	0,08	0,28	0,84	0,70	1,07	0,57	0,06	1,24	0,94	1,33	26
0,24	0,27	0,04	0,38	0,40	0,25	0,41	0,61	1,48	0,30	0,02	0,06	1,17	0,14	1,58	27
0,10	0,09	—	—	0,08	0,06	0,29	0,30	0,27	0,17	—	0,03	0,48	0,17	0,56	28
—	0,28	0,48	0,00	0,99	0,33	0,53	0,40	0,57	0,75	—	2,30	4,12	3,93	—	29
—	0,41	2,56	0,72	1,12	0,54	0,13	0,40	1,42	2,36	1,97	2,41	2,30	2,10	—	30
—	—	0,24	0,07	0,07	0,04	—	0,03	0,03	0,06	0,03	0,13	0,28	0,28	—	31
0,11	0,02	—	0,25	0,03	—	0,34	1,03	0,25	3,01	1,88	—	2,84	1,16	1,63	32
2,39	**5,82**	**7,00**	**7,01**	**10,39**	**5,29**	**5,77**	**7,91**	**11,01**	**19,36**	**8,76**	**11,32**	**76,77**	**37,64**	**25,88**	33

680. Структура посевной площади под урожай

В про

№ строк	Республики, края и области	Посевная площадь		Озимые			Яро-
		Всего	В том числе зерновые (озимые и яровые)	Всего	В том числе		
					Пшеница	Рожь	Пшеница
1	Западная область	100,0	56,2	18,8	3,7	15,1	11,4
2	Московская область	100,0	60,5	20,7	10,9	9,8	8,0
3	Калининская область	100,0	52,7	14,5	5,4	9,1	7,3
4	Ивановская область	100,0	49,8	12,1	4,3	7,8	11,4
5	Горьковский край	100,0	90,3	36,0	5,6	30,4	22,6
6	Кировский край	100,0	65,1	29,1	2,6	26,5	7,7
7	Свердловская область	100,0	70,2	27,7	—	27,7	14,3
8	Челябинская область	100,0	77,6	1,9	—	1,9	43,2
9	Башкирская АССР	100,0	74,2	23,2	0,7	22,5	38,1
10	Татарская АССР	100,0	75,8	20,5	1,3	19,2	31,4
11	Куйбышевский край	100,0	72,4	21,0	5,3	15,7	21,9
12	Оренбургская область	100,0	77,7	20,2	1,3	18,9	39,8
13	Воронежская область	100,0	66,7	27,9	15,6	12,3	13,7
14	Курская область	100,0	63,5	20,9	5,5	15,4	7,1
15	Саратовский край	100,0	64,4	11,0	4,0	7,0	37,2
16	Азово-Черноморский край	100,0	67,0	40,8	37,9	0,5	6,6
17	В том числе совхоз «Кубань»	100,0	54,0	28,0	26,1	1,9	0,2
18	Крымская АССР	100,0	84,1	53,4	53,4	—	—
19	Омская область	100,0	69,8	1,5	0,0	1,5	49,4
20	Западносибирский край	100,0	73,1	4,3	0,1	4,2	51,3
21	Восточносибирский край	100,0	92,1	17,9	—	17,9	35,7
22	Бурято-Монгольская АССР	100,0	100,0	—	—	—	50,0
23	Дальневосточный край	100,0	79,3	2,9	—	2,9	49,9
24	УССР	100,0	63,2	28,8	24,7	3,6	7,6
	В том числе:						
25	Харьковская область	100,0	62,7	26,1	21,3	4,5	9,2
26	Черниговская область	100,0	55,0	21,6	10,2	10,8	2,1
27	Киевская область	100,0	63,5	26,4	14,7	9,0	—
28	Винницкая область	100,0	59,7	22,9	19,9	1,5	—
29	Одесская область	100,0	55,8	27,8	25,2	2,6	6,7
30	Днепропетровская область	100,0	70,4	34,5	34,1	0,4	12,3
31	Донецкая область	100,0	69,4	28,6	28,6	—	10,2
32	БССР	100,0	49,3	20,2	4,9	15,2	4,4
33	**СССР**	**100,0**	**67,6**	**23,4**	**14,5**	**8,5**	**20,3**

в семеноводческих совхозах 1935 г.

центах

ные зерновые и бобовые							Технические культуры	Корнеплоды	Клубнеплоды	Овощные и бахчевые	Однолетние травы и силосные	Многолетние травы		№ строк
Овес	Ячмень	Бобовые	Гречиха	Просо	Кукуруза	Прочие						Беспокровные данного года	Посева предшествующих лет	
17,5	3,2	3,4	—	—	—	1,9	—	0,8	7,4	1,1	14,3	1,1	19,1	1
21,2	—	2,5	2,3	0,2	—	5,6	0,2	1,2	2,8	1,4	8,5	1,6	23,8	2
20,0	9,1	1,8	—	—	—	—	—	5,4	7,3	—	7,3	—	27,3	3
18,8	1,8	2,9	1,1	—	—	1,7	—	0,4	3,4	0,4	5,9	1,1	39,0	4
22,3	—	7,0	0,5	0,3	—	1,6	—	0,3	1,3	0,3	5,0	1,1	1,7	5
17,7	6,4	3,3	—	—	—	0,9	—	0,9	2,2	0,7	6,2	0,5	24,4	6
21,9	4,5	1,7	0,1	—	—	—	—	—	0,5	0,1	1,3	0,5	27,4	7
19,5	—	12,0	—	—	—	1,0	1,9	—	1,9	0,3	2,6	4,9	10,8	8
7,5	0,2	1,3	1,1	1,5	0,1	1,2	0,3	0,1	1,2	—	0,6	—	23,6	9
12,9	—	6,1	0,4	1,4	—	3,1	0,5	0,7	0,7	0,9	1,5	—	19,9	10
18,2	0,5	6,8	—	1,2	0,0	2,8	1,3	0,9	1,0	1,2	0,9	0,1	22,2	11
10,8	4,4	—	—	2,0	0,5	—	2,2	—	—	0,6	—	—	19,5	12
14,0	0,9	5,1	0,8	1,6	0,1	2,6	3,1	2,5	1,8	5,5	3,0	0,9	16,5	13
20,6	—	5,1	3,9	2,2	—	3,7	1,3	5,6	6,3	0,6	6,9	—	15,8	14
6,2	2,6	3,5	0,5	2,5	0,7	0,2	2,4	0,0	0,5	1,0	4,6	0,0	27,1	15
3,7	8,0	0,6	0,0	1,6	4,8	0,9	5,5	1,5	0,7	3,1	7,0	5,0	10,2	16
1,8	16,5	1,3	0,2	1,9	4,1	—	8,8	1,7	1,0	1,8	20,6	5,7	6,4	17
5,1	20,2	0,9	—	1,3	2,2	1,0	1,5	0,1	—	0,5	6,2	7,1	0,5	18
15,7	1,0	0,9	—	1,1	—	0,2	0,7	—	0,6	0,2	—	3,3	25,4	19
10,2	2,9	1,1	0,8	0,3	—	2,2	0,4	—	0,4	1,7	—	3,9	20,5	20
29,3	7,8	1,4	—	—	—	—	—	—	1,4	0,8	2,1	—	3,6	21
29,3	1,1	—	2,2	1,1	—	16,3	—	—	—	—	—	—	—	22
23,4	1,6	0,3	0,9	—	0,3	—	15,1	0,8	1,3	3,5	—	—	—	23
6,2	10,2	2,6	0,7	1,5	3,7	1,9	3,1	2,6	3,1	5,5	4,9	5,2	12,4	24
6,7	8,2	5,8	1,1	1,3	2,7	1,6	1,4	5,7	3,4	6,2	1,8	2,0	16,8	25
13,9	6,4	1,6	2,4	2,1	—	4,9	2,2	2,9	8,6	7,1	10,9	0,6	12,7	26
10,8	12,8	5,9	2,0	2,2	0,3	3,1	3,3	3,4	5,0	12,2	2,5	0,5	9,6	27
8,4	13,7	10,0	2,5	2,2	—	—	2,0	7,2	7,5	6,7	4,2	0,8	11,9	28
3,5	13,3	1,0	—	1,3	2,2	—	4,5	2,4	1,8	2,6	3,4	10,6	18,9	29
3,7	9,0	0,2	—	1,2	7,5	2,0	3,3	0,4	1,2	4,1	6,9	7,0	6,7	30
3,6	10,7	0,5	—	—	12,2	3,6	3,6	—	1,5	1,5	3,1	6,6	14,3	31
15,6	4,7	1,9	0,7	0,1	—	1,7	0,2	2,3	7,0	1,7	20,3	—	19,2	32
11,0	**5,0**	**2,9**	**0,5**	**1,3**	**1,6**	**1,6**	**2,4**	**1,3**	**1,8**	**2,5**	**4,4**	**2,6**	**17,4**	33

681. Обеспеченность яровых посевов парами и зябью в семеноводческих совхозах 1933—1935 гг.

Республики, края и области	% посева яровых					
	1933		1934		1935	
	По парам	По зяби	По парам	По зяби	По парам	По зяби
Ленинградская область	—	54,3	—	54,8	—	—
Западная область	—	44,0	—	31,8	—	94,9
Калининская область					—	93,7
Московская область	—	50,1	—	42,7	—	93,9
Ивановская область	7,6	76,4	—	46,3	—	65,7
Горьковский край	—	65,0	—	96,4	—	100,0
Кировский край					—	94,4
Свердловская область	21,3	24,3	...	49,2	—	54,2
Челябинская область					48,3	18,2
Башкирская АССР	—	23,8	—	94,6	5,8	94,2
Татарская АССР	—	75,5	—	96,6	—	97,9
Куйбышевский край	—	82,6	0,7	99,3	—	87,6
Оренбургская область					—	81,3
Воронежская область	—	69,0	—	67,0	7,1	92,9
Курская область					—	78,6
Саратовский край	—	61,9	—	100,0	—	87,9
Азово-Черноморский край	—	26,6	—	13,5	1,2	64,6
В том числе совхоз «Кубань»	—	—	—	—	—	96,2
Крымская АССР	—	92,7	—	52,4	—	93,7
Омская область	38,7	27,9	47,6	33,6	37,3	29,3
Западносибирский край					48,0	11,2
Восточносибирский край	—	—	—	—	90,9	3,6
Бурято-Монгольская АССР	—	—	—	—	84,8	—
Дальневосточный край	—	42,4	27,0	30,0	33,6	49,1
УССР	—	39,2	—	35,5	0,6	93,2
БССР	—	84,3	—	70,6	—	86,4
ЗСФСР	—	11,0	—	15,0	—	—
Узбекская ССР	—	36,7	—	100,0	—	—
СССР	**5,7**	**51,0**	**7,9**	**57,2**	**7,9**	**76,8**

Примечание. Данные за 1935 г. предварительные.

682. Сортовые посевы зерновых культур в семеноводческих совхозах 1932 — 1935 гг.

Культуры и сорта	Площадь сортовых посевов (тыс. га)				Категории сортовой чистоты посевов в % к общей апробированной площади									
					1933					1934				
	1932	1933	1934	1935	I	II	III	IV	Брак	I	II	III	IV	Брак
Озимая рожь														
Вятка	4,64	8,54	12,24	—	4,7	57,1	22,8	3,7	11,7	5,3	62,3	11,8	0,5	20,1
Петкусская	2,96	1,60	1,22	—	—	63,4	—	2,6	34,0	—	72,2	—	—	27,8
Безенчукская	16,23	4,85	8,38	—	63,0	36,5	—	—	0,5	68,8	4,7	—	16,5	10,0
Лисицына	4,74	4,00	4,73	—	52,7	32,5	—	—	14,8	21,5	55,5	—	—	23,0
Елисеевская	24,06	8,69	5,23	—	—	100,0	—	—	—	5,0	95,0	—	—	—
Авангард	4,18	3,69	5,28	—	39,7	59,0	—	—	1,3	84,0	11,6	—	2,5	1,9
Таращанская	1,02	0,09	0,26	—	—	—	—	—	100,0	18,8	42,4	—	—	38,8
Немышлянская	1,62	1,97	2,43	—	—	72,7	—	—	27,3	7,7	69,6	—	—	22,7
Новозыбковская М-4	—	0,12	0,23	—	96,6	—	—	—	3,4	85,9	—	—	14,1	—
Омская	—	—	0,10	—	—	—	—	—	—	—	—	—	—	—
Муп	0,28	0,89	0,64	—	—	—	—	100,0	—	—	61,5	—	—	38,5
Итого озимой ржи	59,73	34,44	40,74	—	21,5	58,8	6,7	6,4	6,6	31,8	45,6	3,6	4,2	14,8
Озимая пшеница														
Дюрабль	2,31	2,43	1,77	—	—	25,3	16,0	2,0	56,7	1,7	67,6	3,1	4,1	23,5
Мильтурум 120	0,22	2,30	1,78	—	—	27,8	44,7	27,0	0,5	1,3	31,6	19,9	—	47,2
Мильтурум 123	—	0,37	0,25	—	100,0	—	—	—	—	100,0	—	—	—	—
Лютесценс 0329	6,35	6,91	6,74	—	100,0	—	—	—	—	91,1	4,3	—	—	4,6
Гостианум 237	2,29	3,60	3,11	—	54,8	35,1	—	10,1	—	67,9	—	—	5,2	26,9
Украинка	37,25	33,17	28,24	—	53,0	40,5	0,3	5,7	0,5	60,3	37,0	—	—	2,7
Кооператорка	2,55	1,27	0,47	—	—	100,0	—	—	—	24,0	76,0	—	—	—
Новокрымка 0102	5,67	4,85	4,20	—	—	71,6	—	28,4	—	23,2	73,9	—	2,9	—
Новокрымка 0204	—	2,45	3,20	—	—	—	94,2	5,8	—	—	60,8	35,2	4,0	—
Крымка	1,22	1,65	1,78	—	24,5	75,5	—	—	—	—	100,0	—	—	—
Харьковский 1239	0,10	0,47	1,12	—	9,7	90,3	—	—	—	10,0	90,0	—	—	—

682. Сортовые посевы зерновых культур в семеноводческих совхозах 1932—1935 гг.

Культуры и сорта	Площадь сортовых посевов (тыс. га)				Категории сортовой чистоты посевов в % к общей апробированной площади									
					1933					1934				
	1932	1933	1934	1935	I	II	III	IV	Брак	I	II	III	IV	Брак
Лютесценс 01060/10	0,55	0,77	1,34	—	100,0	—	—	—	—	91,1	4,3	—	—	4,6
Московская 02411	0,17	0,55	1,92	—	—	89,7	—	—	10,3	20,9	38,6	37,9	—	2,6
Московская 02453	0,18	—	0,09	—	—	—	—	—	—	2,4	97,6	—	—	—
Эритроспермум 0118	0,03	0,06	0,07	—	—	100,0	—	—	—	—	100,0	—	—	—
Ржано-пшеничный гибрид	0,45	0,86	0,93	—	100,0	—	—	—	—	—	—	—	—	—
Ставропольская 0328	0,31	0,72	2,36	—	100,0	—	—	—	—	—	100,0	—	—	—
Высоколитовская	—	0,01	—	—	—	—	—	—	—	—	—	—	—	—
Эритроспермум 0917	0,04	0,03	0,40	—	—	100,0	—	—	—	1,4	35,6	53,4	—	9,6
Альбидум 0676	1,57	0,30	0,11	—	77,2	22,8	—	—	—	—	—	—	—	—
Апуликум 77/2	—	—	0,47	—	—	—	—	—	—	—	—	—	—	—
Ферругинеум 0146	—	—	0,05	—	—	—	—	—	—	—	100,0	—	—	—
Эритроспермум Б-14	—	—	0,06	—	—	—	—	—	—	—	—	—	—	—
Эритроспермум № 305	—	—	0,02	—	—	—	—	—	—	—	—	—	—	—
Эритроспермум 1114	—	—	0,06	—	—	—	—	—	—	100,0	—	—	—	—
Друзаг № 6035	—	—	0,12	—	—	—	—	—	—	100,0	—	—	—	—
Эритроспермум 020/430	—	—	0,03	—	—	—	—	—	—	—	100,0	—	—	—
Норд-Ост-Землянд	—	—	0,08	—	—	—	—	—	—	100,0	—	—	—	—
Итого озимой пшеницы	61,26	62,77	60,77	—	38,4	42,8	8,2	6,9	3,7	41,5	45,1	3,6	0,9	8,9
Яровая пшеница														
Новинка	0,19	0,48	0,23	0,13	14,3	85,2	—	—	0,5	90,2	2,0	7,8	—	—
Цезиум 0111	41,07	35,36	33,27	34,92	59,9	29,7	8,4	—	2,0	60,4	34,2	3,6	1,7	0,1
Лютесценс 062	8,04	5,15	5,73	10,37	39,8	55,0	5,2	—	—	35,7	51,4	9,7	—	3,2
Гордеиформе 010	10,42	7,62	10,21	9,58	56,1	6,6	21,7	7,4	8,2	54,0	33,5	7,0	4,2	1,3
Гордеиформе 0189	1,08	2,12	3,05	3,11	2,5	1,3	96,2	—	—	26,0	40,1	—	33,9	—
Мелянопус 069	20,42	11,29	10,67	9,21	61,3	35,9	—	2,8	—	25,3	48,6	17,2	7,5	1,4

682. Сортовые посевы зерновых культур в семеноводческих совхозах 1932—1935 гг.

Культуры и сорта	Площадь сортовых посевов (тыс. га)				Категории сортовой чистоты посевов в % к общей апробированной площади									
					1933					1934				
	1932	1933	1934	1935	I	II	III	IV	Брак	I	II	III	IV	Брак
Эритроспермум 0341	4,45	1,91	3,45	1,72	95,9	4,1	—	—	—	63,4	36,6	—	—	—
Гордеиформе 0432	1,28	2,41	3,13	1,98	9,1	48,3	—	42,6	—	—	17,3	32,3	50,4	—
Блансар	0,41	—	—	—	—	—	—	—	—	—	—	—	—	—
Сарроза	1,15	1,09	—	—	35,3	62,2	—	2,5	—	—	—	—	—	—
Саррубра	4,26	2,58	5,57	10,00	44,1	16,2	—	32,9	6,8	34,7	65,3	—	—	—
Маркиз	0,14	0,16	—	0,33	100,0	—	—	—	—	—	—	—	—	—
Аффине	0,15	—	—	—	—	—	—	—	—	—	—	—	—	—
Штрубе	1,28	1,32	1,39	1,56	—	100,0	—	—	—	—	95,4	—	4,6	—
Мильтурум 0321	0,08	0,08	0,94	2,33	86,2	—	—	—	13,8	51,8	48,2	—	—	—
Мелянопус 037	0,01	0,07	0,09	0,18	100,0	—	—	—	—	43,0	57,0	—	—	—
Мильтурум 0162	0,22	0,57	1,08	0,75	67,9	32,1	—	—	—	79,2	20,8	—	—	—
Мильтурум 274	0,01	0,04	0,12	0,12	100,0	—	—	—	—	100,0	—	—	—	—
Гордеиформе 0802	0,01	0,09	0,14	0,24	100,0	—	—	—	—	—	100,0	—	—	—
Лютесценс 0479	—	—	0,52	0,58	—	—	—	—	—	—	100,0	—	—	—
Эритроспермум 0341	—	—	0,80	1,30	—	—	—	—	—	—	100,0	—	—	—
Балаганка 81/4	—	—	0,12	0,50	—	—	—	—	—	100,0	—	—	—	—
Гарнет	—	—	—	0,29	—	—	—	—	—	—	—	—	—	—
Итого яровой пшеницы	94,67	72,34	80,51	89,20	54,7	30,2	9,7	3,9	1,5	46,3	40,9	6,6	5,5	0,7
Овес														
Золотой дождь	4,63	3,19	4,11	5,86	2,7	91,2	3,1	3,0	—	16,5	74,1	9,4	—	—
Лигово II	0,50	0,87	0,59	0,31	11,4	—	56,8	—	31,8	4,5	24,4	38,1	33,0	—
Победа	17,16	13,78	13,40	15,81	34,4	46,2	5,6	10,0	3,8	50,9	39,7	7,3	0,1	2,0
Диппе	2,85	2,43	—	—	13,8	24,8	61,4	—	—	—	—	—	—	—
Московский А-0315	10,56	14,70	12,12	14,79	7,7	36,8	38,5	4,9	12,1	0,5	30,0	43,3	25,0	1,2
Московский В-326	0,07	—	—	—	—	—	—	—	—	—	—	—	—	—

682. Сортовые посевы зерновых культур в семеноводческих совхозах 1932—1935 гг.

Культуры и сорта	Площадь сортовых посевов (тыс. га)				Категории сортовой чистоты посевов в % к общей аппробированной площади									
					1933					1934				
	1932	1933	1934	1935	I	II	III	IV	Брак	I	II	III	IV	Брак
Лоховский	4,90	2,70	3,25	3,33	38,7	60,4	—	—	0,9	36,4	56,9	5,5	—	1,2
Лейтевицкий	5,50	2,54	4,36	2,99	17,6	63,0	13,3	4,7	1,4	30,5	27,7	9,0	12,1	20,7
Шатиловский 056	3,68	0,62	1,29	0,14	58,9	41,1	—	—	—	29,7	70,3	—	—	—
Жемчужина	0,24	0,15	0,23	0,42	—	—	—	—	100,0	—	—	—	48,3	51,7
Мираж	0,33	0,42	0,42	0,77	19,2	50,6	—	30,2	—	—	42,3	36,3	—	21,4
Верхнячский 053	1,99	1,66	1,33	1,84	88,3	10,8	—	—	0,9	95,8	2,4	—	—	1,8
Харьковский 0596	0,36	0,59	0,86	1,22	100,0	—	—	—	—	59,5	30,4	—	0,9	9,2
Кюто	0,06	0,04	—	—	—	100,0	—	—	—	—	—	—	—	—
Тулунский 086/5	—	—	0,25	0,41	—	—	—	—	—	100,0	—	—	—	—
Степняк 648	—	—	—	0,11	—	—	—	—	—	—	—	—	—	—
Воронежский 289	—	—	—	0,02	—	—	—	—	—	—	—	—	—	—
Итого овса	52,83	43,69	42,21	48,02	24,9	44,0	20,0	5,8	5,3	29,3	39,3	18,1	9,3	4,0
Яровой ячмень														
Золотой	0,26	0,02	—	—	—	—	—	—	—	—	—	—	—	—
Вятский 01163	0,56	1,28	1,48	1,65	68,2	7,2	24,6	—	—	35,6	63,6	—	—	0,8
Кольхикум 010/30	0,21	0,43	0,49	0,46	15,0	34,1	—	28,4	22,5	4,3	50,3	1,3	6,6	37,5
Вятский 01009	0,34	0,24	0,13	—	1,1	95,9	3,0	—	—	—	—	100,0	—	—
Медикум 026	3,90	2,16	1,26	0,56	51,7	48,1	—	—	0,2	—	92,4	—	—	7,6
Медикум 046	0,85	0,12	0,43	0,07	—	85,7	14,3	—	—	13,8	63,4	—	17,3	5,5
Нутанс 17	—	0,06	1,51	1,80	100,0	—	—	—	—	92,8	7,2	—	—	—
Старокрымский	2,45	2,70	1,25	—	100,0	—	—	—	—	100,0	—	—	—	—
Нутанс 08/71	2,44	1,71	2,15	1,97	85,3	14,7	—	—	—	62,8	8,9	14,5	—	13,8
Европеум 0353/133	2,40	3,37	3,89	6,18	49,0	44,6	6,2	—	0,2	97,6	1,7	—	0,4	0,3
Медикум 0105/72	1,05	0,80	0,41	0,41	—	—	—	—	—	—	—	—	—	—
Паллидум 032	0,44	0,43	0,43	1,36	—	14,2	—	85,8	—	71,5	—	—	—	28,5

682. Сортовые посевы зерновых культур в семеноводческих совхозах 1932—1935 гг.

Культуры и сорта	Площадь сортовых посевов (тыс. га)				Категории сортовой чистоты посевов в % к общей апробированной площади									
					1933					1934				
	1932	1933	1934	1935	I	II	III	IV	Брак	I	II	III	IV	Брак
Рикотензе Г-45	0,17	0,13	0,10	—	—	—	—	—	—	—	—	—	—	—
Ганна Лоосдорфская	0,19	0,79	0,75	0,78	—	—	—	—	—	—	—	—	—	—
Треби	0,09	0,10	0,37	0,09	20,0	80,0	—	—	—	72,7	27,3	—	—	—
Грушевский	0,83	0,81	1,35	2,18	—	84,1	6,8	—	9,1	87,5	12,5	—	—	—
Нудум 0155	0,08	0,19	0,11	0,23	100,0	—	—	—	—	4,8	95,2	—	—	—
Ценесте 08	—	—	0,06	0,21	—	—	—	—	—	100,0	—	—	—	—
Прекоциус 0143	—	—	0,30	1,19	—	—	—	—	—	100,0	—	—	—	—
Паллидум 045	—	—	0,22	0,63	—	—	—	—	—	100,0	—	—	—	—
Нутанс 188/49	—	—	0,30	0,50	—	—	—	—	—	100,0	—	—	—	—
Паллидум И-33	—	—	0,28	0,07	—	—	—	—	—	100,0	—	—	—	—
Друзаг № 9623	—	—	0,40	—	—	—	—	—	—	100,0	—	—	—	—
Друзаг № 7236	—	—	0,17	—	—	—	—	—	—	100,0	—	—	—	—
Червонец	—	—	0,04	0,12	—	—	—	—	—	100,0	—	—	—	—
Верхнячский 04	—	—	—	0,06	—	—	—	—	—	—	—	—	—	—
Верхнячский 06	—	—	—	0,34	—	—	—	—	—	—	—	—	—	—
Итого ярового ячменя	16,26	15,34	17,88	20,86	62,2	29,6	3,4	3,3	1,5	65,0	25,0	3,5	0,6	5,9

Примечание. Показатели сортовой чистоты посевов зерновых культур (кроме ржи озимой):

I кат. 100,0—99,5% чистоты
II » 99,5—97,0% »
III » 97,0—95,0% »
IV » 95,0—85,0% »

Данные о площади посева 1935 г. предварительные.

683. Основные сорта зерновых куль

1935

№ строк	Республики, края и области	Пшеница яровая		
		Наименование основных сортов	Га	% от всего посева яровой пшеницы
1	Западная область	Цезиум 0111	426	100,0
2		—	—	—
3	Московская область	Цезиум 0111	731	78,5
4		Лютесценс 062	200	21,5
5	Калининская область	Цезиум 0111	45	100,0
6	Ивановская область	Цезиум 0111	495	78,6
7		Новинка	132	21,0
8	Горьковский край	Цезиум 0111	1 302	93,2
9		Лютесценс 062	95	6,8
10	Кировский край	Лютесценс 062	446	100,0
11		—	—	—
12	Свердловская область	Лютесценс 062	1 349	100,0
13	Челябинская область	Цезиум 0111	662	50,0
14		Гордеиформе 010	663	50,0
15	Башкирская АССР	Цезиум 0111	2 721	70,4
16		Гордеиформе 010	666	17,2
17	Татарская АССР	Цезиум 0111	6 026	98,9
18	Куйбышевский край	Цезиум 0111	5 135	70,2
19		Гордеиформе 0189	1 322	18,1
20	Оренбургская область	Лютесценс 062	2 112	40,0
21		Мелянопус 069	1 959	37,1
22	Воронежская область	Цезиум 0111	3 309	84,5
23		Лютесценс 062	451	11,5
24	Курская область	Цезиум 0111	548	100,0
25		—	—	—
26	Саратовский край	Саррубра	10 002	57,5
27		Гордеиформе 0432	1 982	11,4
28		Мелянопус 069	1 948	11,2
29	Азово-Черноморский край	Мелянопус 069	1 616	48,8
30		Гордеиформе 010	1 290	38,9
31	Крымская АССР	—	—	—
32	Омская область	Цезиум 0111	9 609	58,4
33		Гордеиформе 010	6 269	38,1
34	Западносибирский край	Цезиум 0111	3 241	53,1
35		Мильтурум 0321	2 334	38,2
36	Восточносибирский край	Балаганка 81/4	502	100,0
37	Бурято-Монгольская АССР	Лютесценс 062	463	100,0
38	Дальневосточный край	Штрубе	1 558	49,6
39		Лютесценс 062	1 300	41,4
40	Харьковская область	Мелянопус 069	866	50,4
41		Лютесценс 062	615	35,8
42	Черниговская область	Лютесценс 062	200	97,6
43		—	—	—
44	Киевская область	—	—	—
45		—	—	—
46	Винницкая область	—	—	—
47		—	—	—
48	Одесская область	Мильтурум 0162	751	51,1
49		Лютесценс 062	598	40,7
50	Днепропетровская область	Мелянопус 069	2 248	53,5
51		Лютесценс 062	1 769	42,1
52	Донецкая область	Мелянопус 069	202	100,0
53	БССР	Цезиум 0111	539	82,6
54		Лютесценс 062	113	17,4

Примечание. Данные предварительные.

тур в семеноводческих совхозах
год.

Овес			Ячмень			№ строк
Наименование основных сортов	Га	% от всего посева овса	Наименование основных сортов	Га	% от всего посева ячменя	
Московский А-0315	354	54,0	Кольхикум 010/30	122	100,0	1
Лоховский	302	46,0	—	—	—	2
Московский А-0315	2 455	100,0	—	—	—	3
—	—	—	—	—	—	4
Московский А-0315	89	82,4	Вятский 01163	46	93,9	5
Московский А-0315	657	63,4	Вятский 01163	103	100,0	6
Лигово II	203	19,6	—	—	—	7
Московский А-0315	1 210	87,9	—	—	—	8
Мираж	166	12,1	—	—	—	9
Мираж	605	58,9	Вятский 01163	368	100,0	10
Жемчужина	422	41,1	—	—	—	11
Золотой дождь	2 073	100,0	Вятский 01163	427	100,0	12
Победа	601	100,0	—	—	—	13
—	—	—	—	—	—	14
Победа	638	85,5	Европеум 0353/133	18	100,0	15
Московский А-0315	108	14,5	—	—	—	16
Московский А-0315	2 476	100,0	—	—	—	17
Московский А-0315	3 804	62,4	Паллидум 045	161	100,0	18
Победа	2 291	37,6	—	—	—	19
Победа	826	57,4	Медикум 026	564	94,9	20
Лоховский	614	42,6	Прекоциус 0143	30	5,1	21
Московский А-0315	433	10,8	Кольхикум 010/30	254	100,0	22
Победа	3 284	82,0	—	—	—	23
Московский А-0315	1 066	66,8	—	—	—	24
Победа	394	24,7	—	—	—	25
Победа	1 710	58,6	Прекоциус 0143	754	61,9	26
Золотой дождь	1 139	39,0	Паллидум 045	465	38,1	27
—	—	—	—	—	—	28
Лейтевицкий	956	51,9	Европеум 0353/133	3 247	81,1	29
Лоховский	869	47,2	Круглик 188/49	500	12,5	30
Лейтевицкий	705	100,0	Нутанс 017	1 803	64,3	31
Победа	2 769	52,8	Европеум 0353/133	257	76,3	32
Золотой дождь	2 476	47,2	Прекоциус 0143	62	18,4	33
Победа	1 208	100,0	Прекоциус 0143	345	100,0	34
—	—	—	—	—	—	35
Тулунский 086/5	411	100,0	Червонец	110	100,0	36
Золотой дождь	171	62,2	Червонец	12	100,0	37
Победа	1 475	100,0	—	—	—	38
—	—	—	—	—	—	39
Харьковский 0596	610	48,3	Европеум 0353/133	747	49,2	40
Лейтевицкий	329	26,1	Нутанс 08/71	501	33,0	41
Победа	416	30,7	Европеум 0353/133	265	43,7	42
Верхнячский 053	333	24,6	Ганна Лоосдорфская	174	28,7	43
Верхнячский 053	1 277	97,7	Европеум 0353/133	949	61,3	44
Победа	30	2,3	Ганна Лоосдорфская	323	20,9	45
Харьковский 0596	340	100,0	Европеум 0353/133	353	63,9	46
—	—	—	Ганна Лоосдорфская	142	25,7	47
Лоховский	489	64,1	Паллидум 032	1 148	39,2	48
Лейтевицкий	153	20,1	Нутанс 08/71	906	31,0	49
Лейтевицкий	665	52,7	Медикум 105/72	411	13,3	50
Лоховский	593	47,0	Грушевский	2 178	70,4	51
Харьковский 0596	67	100,0	Нутанс 08/71	211	100,0	52
Московский А-0315	2 137	93,0	Вятский 01163	686	100,0	53
Лигово II	109	4,7	—	—	—	54

684. Площадь овощно-бахчевых культур и кормовых корнеплодов на семена в семеноводческих совхозах

1932 — 1934 гг.

В тыс. га

Республики, края и области	Годы	Площадь овощно-бахчевых культур и кормовых корнеплодов, оставленных на семена	В том числе			
			Овощные и бахчевые культуры	Из них		Кормовые корнеплоды
				Овощные однолетние и бахчевые	Овощные многолетние	
Ленинградская область	1932	0,01	0,01	—	0,01	—
	1933	0,02	—	—	—	0,02
	1934	0,06	0,01	—	0,01	0,05
Западная область	1932	0,02	0,01	—	0,01	0,01
	1933	0,01	—	—	—	0,01
	1934	0,02	0,01	—	0,01	0,01
Московская область	1932	0,12	0,02	0,01	0,01	0,10
	1933	0,02	0,02	0,02	—	—
	1934	0,07	0,04	0,03	0,01	0,03
Ивановская область	1932	0,11	0,01	0,01	—	0,10
	1933	0,02	—	—	—	0,02
Горьковский край	1932	0,08	—	—	—	0,08
	1933	0,01	—	—	—	0,01
	1934	0,01	—	—	—	0,01
Татарская АССР	1933	0,02	—	—	—	0,02
	1934	0,11	0,10	0,09	0,01	0,01
Бывш. Средневолжский край	1932	0,99	0,77	0,61	0,16	0,22
	1933	1,10	0,56	0,47	0,09	0,54
	1934	0,31	0,15	0,10	0,05	0,16
Бывш. ЦЧО	1932	2,53	2,08	1,79	0,29	0,45
	1933	1,93	1,30	0,76	0,54	0,63
	1934	1,31	0,84	0,24	0,60	0,47
Бывш. Нижневолжский край	1932	0,83	0,74	0,69	0,05	0,09
	1933	0,89	0,70	0,61	0,09	0,19
	1934	0,64	0,50	0,45	0,05	0,14
Азово-Черноморский край	1932	1,61	1,11	1,08	0,03	0,50
	1933	1,96	1,11	1,00	0,11	0,85
	1934	1,92	1,20	0,90	0,30	0,72
Крымская АССР	1934	0,05	0,05	0,05	—	—
Западносибирский край	1932	0,13	0,13	0,12	0,01	—
	1933	0,06	0,06	0,03	0,03	—
	1934	0,14	0,14	0,05	0,09	—
Дальневосточный край	1934	0,04	0,04	0,04	—	—
УССР	1932	12,15	6,62	4,76	1,86	5,53
	1933	6,48	3,39	2,10	1,29	3,09
	1934	5,57	2,50	1,82	0,68	3,07
БССР	1932	0,51	0,19	0,15	0,04	0,32
	1933	0,22	0,09	0,06	0,03	0,13
	1934	0,18	0,05	0,05	—	0,13
ЗСФСР	1932	0,17	0,17	0,16	0,01	—
	1933	0,16	0,16	0,13	0,03	—
	1934	0,15	0,15	0,10	0,05	—
Узбекская ССР	1932	0,41	0,41	0,40	0,01	—
	1933	0,04	0,04	0,03	0,01	—
СССР	**1932**	**19,67**	**12,27**	**9,78**	**2,49**	**7,40**
	1933	**12,94**	**7,43**	**5,21**	**2,22**	**5,51**
	1934	**10,58**	**5,78**	**3,92**	**1,86**	**4,80**

685. Площадь овощно-бахчевых культур и кормовых корнеплодов на семена в семеноводческих совхозах

1935 г.

В тыс. га

Республики, края и области	Площадь овощно-бахчевых культур и кормовых корнеплодов, оставленных на семена	В том числе			Кормовые корнеплоды
		Овощные и бахчевые культуры	Из них		
			Овощные однолетние и бахчевые	Овощные многолетние	
Западная область	0,0	0,0	—	0,0	0,0
Московская область	0,15	0,07	0,02	0,05	0,08
Калининская область	0,0	0,0	0,0	0,0	0,0
Горьковский край	0,01	—	—	—	0,01
Кировский край	0,04	—	—	—	0,04
Татарская АССР	0,23	0,09	0,08	0,01	0,14
Куйбышевский край	0,61	0,31	0,10	0,21	0,30
Воронежская область	1,99	1,37	0,89	0,48	0,62
Курская область	0,20	0,0	—	0,0	0,20
Саратовский край	0,47	0,45	0,30	0,15	0,02
Азово-Черноморский край	1,63	1,08	0,82	0,26	0,55
Западносибирский край	0,20	0,20	0,05	0,15	—
Дальневосточный край	0,24	0,20	0,13	0,07	0,04
УССР	6,98	4,58	2,38	2,20	2,40
В том числе:					
Харьковская область	1,92	0,95	0,39	0,56	0,97
Черниговская область	0,80	0,55	0,16	0,39	0,25
Киевская область	1,68	1,34	0,58	0,76	0,34
Винницкая область	0,46	0,19	0,01	0,18	0,27
Одесская область	0,91	0,38	0,33	0,05	0,53
Днепропетровская область	1,20	1,16	0,90	0,26	0,04
Донецкая область	0,01	0,01	0,01	—	—
БССР	0,40	0,09	0,02	0,07	0,31
СССР	**13,15**	**8,44**	**4,79**	**3,65**	**4,71**

Примечание. Данные предварительные.

686. Площадь трав, оставленных на семена в семеноводческих совхозах 1935 г.

В тыс. га

Республики, края и области	Площадь трав, оставленных на семена	В том числе			
		Многолетние травы	Из них		Однолетние травы
			Люцерна	Красный клевер	
Западная область	0,79	0,39	—	0,02	0,40
Московская область	1,09	0,86	—	0,20	0,23
Калининская область	0,03	0,03	—	0,02	—
Ивановская область	1,85	1,76	—	0,20	0,09
Горьковский край	0,09	0,06	—	0,01	0,03
Кировский край	0,76	0,73	—	0,33	0,03
Свердловская область	1,45	1,38	—	1,28	0,07
Челябинская область	0,25	0,20	—	—	0,05
Башкирская АССР	0,68	0,62	—	—	0,06
Татарская АССР	1,65	1,65	—	—	—
Куйбышевский край	2,89	2,88	—	1,11	0,01
Оренбургская область	0,99	0,99	—	—	—
Воронежская область	2,11	2,06	0,22	0,71	0,05
Курская область	0,47	0,47	—	—	—
Саратовский край	6,01	4,71	0,10	—	1,30
Азово-Черноморский край	2,64	1,42	0,47	0,16	1,22
В т. ч. совхоз «Кубань»	0,30	0,10	—	—	0,20
Крымская АССР	0,82	0,07	0,07	—	0,75
Омская область	4,78	4,78	0,05	—	—
Западносибирский край	0,80	0,80	—	0,41	—
Восточносибирский край	0,05	0,05	—	—	—
УССР	13,16	10,57	7,16	1,48	2,59
В том числе:					
Харьковская область	3,01	3,01	1,14	0,66	—
Черниговская область	1,51	0,94	—	0,64	0,57
Киевская область	0,16	0,14	0,05	0,08	0,02
Винницкая область	0,17	0,17	0,07	0,10	—
Одесская область	3,93	3,93	3,93	—	—
Днепропетровская область	4,07	2,10	1,69	—	1,97
Донецкая область	0,31	0,28	0,28	—	0,03
БССР	3,04	1,16	—	0,19	1,88
СССР	**46,40**	**37,64**	**8,07**	**6,12**	**8,76**

Примечание. Данные предварительные.

687. Сдача зерна государству семеноводческими совхозами 1932 — 1934 гг.

В тыс. центнеров

Республики, края и области	1932		1933		1934	
	Всего сдано зерна	В том числе пшеницы (озимой и яровой)	Всего сдано зерна	В том числе пшеницы (озимой и яровой)	Всего сдано зерна	В том числе пшеницы (озимой и яровой)
Ленинградская область	1,63	0,42	2,33	1,98	2,46	1,94
Западная область	6,05	0,36	5,45	1,24	6,56	1,10
Московская область	23,32	0,41	19,14	0,98	16,45	2,56
Ивановская область	6,41	0,24	6,37	0,75	7,64	1,65
Горьковский край	27,34	1,31	32,79	6,37	41,03	14,04
Бывш. Уральская область	9,37	3,93	24,75	6,06	38,16	16,45
Башкирская АССР	27,83	10,22	26,09	9,42	24,04	13,47
Татарская АССР	58,27	12,85	63,44	21,57	73,77	39,88
Бывш. Средневолжский край	241,65	22,60	96,41	39,85	184,23	53,54
Бывш. ЦЧО	61,18	21,26	52,92	21,65	98,71	86,59
Бывш. Нижневолжский край	165,70	50,83	127,89	68,85	110,32	70,54
Азово-Черноморский край	71,91	43,09	135,97	102,70	151,60	124,66
Крымская АССР	44,98	21,19	82,70	52,50	61,82	37,43
Западносибирский край	252,00	180,00	193,60	145,14	181,30	110,71
Дальневосточный край	7,16	4,09	5,41	3,67	9,16	6,96
УССР	169,34	99,95	362,01	242,93	200,69	114,14
БССР	6,05	—	9,85	2,01	14,28	4,05
ЗСФСР	3,57	—	2,83	0,14	4,10	3,27
СССР	**1 183,76**	**472,75**	**1 249,95**	**727,81**	**1 226,32**	**702,98**

688. Сдача зерна государству семеноводческими совхозами на 20 ноября 1935 г.

Республики, края и области	Сдано тыс. цент.	% к плану	Республики, края и области	Сдано тыс. цент.	% к плану
Западная область	3,44	104,9	Курская область	17,90	121,4
Московская область	21,67	110,2	Саратовский край	157,54	113,1
Ивановская область	8,20	100,0	Азово-Черноморский край	271,33	98,5
Горьковский край	43,57	204,5	В том числе совхоз «Кубань»	29,51	100,0
Кировский край	17,55	119,0	Крымская АССР	63,61	100,0
Свердловская область	21,35	100,2	Омская область	180,11	129,9
Челябинская область	8,20	100,0	Западносибирский край	28,56	100,0
Башкирская АССР	42,29	129,0	Восточносибирский край	7,63	103,4
Татарская АССР	74,37	113,4	Дальневосточный край	7,39	75,1
Куйбышевский край	101,83	100,2	УССР	411,69	101,5
Оренбургская область	55,87	131,1	БССР	13,12	100,0
Воронежская область	98,32	109,1	**СССР**	**1655,54**	**108,5**

Примечание. Данные предварительные.

689. Энергетические ресурсы семеноводческих совхозов на 1 января 1935 г.

Республики, края и области	Мощность			% тракторной тяги	Приходится га посевной площади на 1 НР
	Тракторы НР	Живая тяга в переводе на НР	Всего тракторной и живой тяги НР		
Ленинградская область	165	51	216	76,4	5,6
Западная область	705	171	876	80,5	5,6
Московская область	1 601	239	1 840	87,0	6,2
Ивановская область	712	114	826	86,2	5,8
Горьковский край	1 393	214	1 607	86,7	7,3
Бывш. Уральская область	1 260	113	1 373	91,8	8,7
Башкирская АССР	780	84	864	90,3	11,6
Татарская АССР	2 075	236	2 311	89,8	8,3
Бывш. Средневолжский край	4 630	822	5 452	84,9	9,0
Бывш. ЦЧО	4 669	639	5 308	88,0	6,1
Бывш. Нижневолжский край	5 131	695	5 826	88,1	7,3
Азово-Черноморский край	7 650	896	8 546	89,5	5,0
Крымская АССР	1 275	148	1 423	89,6	9,2
Западносибирский край	5 693	915	6 608	86,2	5,8
Восточносибирский край	210	30	240	87,5	3,2
Бурято-Монгольская АССР	150	23	173	86,7	0,8
Дальневосточный край	1 126	53	1 179	95,5	4,3
УССР	11 840	2 150	13 990	84,6	7,7
БССР	1 788	530	2 318	77,1	6,0
СССР	**52 853**	**8 123**	**60 976**	**86,7**	**7,0**

Примечание. Коэфициент перевода живой тяговой силы в НР принят для лошади—0,5; вола—0,33; верблюда — 0,6.

690. Тракторный парк семеноводческих совхозов на 1 января 1933 — 1935 гг.

Республики, края и области	1933		1934		1935		
	Количество тракторов (шт.)	Мощность НР	Количество тракторов (шт.)	Мощность НР	Колич. тракторов (шт.)		Мощность НР
					Всего	В том числе СТЗ и ХТЗ	
Ленинградская область	13	135	18	200	17	6	165
Западная область	31	330	55	690	55	31	705
Московская область	74	760	111	1 285	115	66	1 601
Ивановская область	77	841	80	951	47	26	712
Горьковский край	73	735	86	990	113	43	1 393
Бывш. Уральская область	30	330	81	1 095	86	74	1 260
Башкирская АССР	52	595	54	670	57	40	780
Татарская АССР	115	1 190	174	1 980	169	70	2 075
Бывш. Средневолжский край	253	3 660	359	5 245	330	226	4 630
Бывш. ЦЧО	211	2 556	293	4 041	342	213	4 669
Бывш. Нижневолжский край	254	3 783	392	5 994	332	245	5 131
Азово-Черноморский край	362	5 701	520	8 081	496	376	7 650
Крымская АССР	22	325	65	970	85	85	1 275
Западносибирский край	195	3 056	311	4 691	390	315	5 693
Восточносибирский край	—	—	—	—	14	14	210
Бурято-Монгольская АССР	—	—	—	—	10	10	150
Дальневосточный край	33	726	40	832	52	10	1 126
УССР	670	8 738	761	9 916	858	490	11 840
БССР	162	1 918	175	2 120	136	78	1 788
ЗСФСР	73	1 048	68	1 076	—	—	—
Узбекская ССР	49	920	62	901	—	—	—
СССР	**2 749**	**37 347**	**3 705**	**51 728**	**3 704**	**2 418**	**52 853**

691. Парк автомобилей, комбайнов и основных сельскохозяйственных машин в семеноводческих совхозах на 1 января 1932 — 1935 гг.

Республики, края и области	Годы	Грузовые автомашины	Легковые автомашины	Комбайны	Виндроуэры	Молотилки сложные	Сложные зерновые установки	Сеялки тракторные	Сеялки конные	Сноповязалки тракторные	Сноповязалки конные	Жатки и лобогрейки
Ленинградская область	1932	—	—	—	—	1	—	—	12	—	5	19
	1933	—	—	—	—	5	—	5	12	—	10	12
	1934	—	—	—	—	6	—	5	13	—	7	14
	1935	—	—	—	—	7	—	5	11	7	1	9
Западная область	1932	—	—	—	—	2	—	7	22	1	16	38
	1933	2	—	—	—	8	—	13	26	4	16	22
	1934	2	—	—	—	15	—	20	65	7	16	43
	1935	5	—	—	—	19	—	20	66	6	12	38
Московская область	1932	—	1	—	—	11	1	17	65	6	34	12
	1933	5	—	—	—	14	1	32	52	6	23	40
	1934	13	—	2	—	26	1	31	57	33	29	61
	1935	15	1	3	—	21	1	45	40	28	30	62
Ивановская область	1932	—	—	1	—	10	—	19	118	—	22	23
	1933	—	—	1	—	4	—	41	40	11	15	22
	1934	—	—	—	—	6	—	12	64	14	10	36
	1935	1	—	—	—	25	—	26	27	3	13	43
Горьковский край	1932	—	—	—	—	11	—	10	62	9	32	32
	1933	—	—	1	—	9	—	23	80	9	17	54
	1934	5	—	1	—	16	—	26	76	11	15	108
	1935	7	3	2	—	38	—	59	58	15	56	57
Бывш. Уральская область	1932	—	—	—	—	6	—	12	12	2	24	1
	1933	2	—	—	—	7	—	17	19	2	31	24
	1934	6	—	1	—	15	—	33	18	10	27	24
	1935	10	1	4	—	22	—	49	12	20	20	36
Башкирская АССР	1932	2	—	—	—	18	1	22	34	8	25	103
	1933	5	—	3	—	21	1	37	24	8	46	88
	1934	7	—	6	—	16	1	38	26	8	25	67
	1935	5	1	8	—	15	1	37	10	10	15	53
Татарская АССР	1932	4	—	—	—	12	1	24	26	11	23	58
	1933	10	—	—	—	15	2	48	73	11	18	99
	1934	15	1	6	2	16	2	50	65	23	34	90
	1935	22	1	19	2	26	2	69	60	28	33	79
Бывш. Средневолжский край	1932	8	1	15	—	53	8	107	393	40	50	210
	1933	20	1	42	—	73	5	154	170	59	48	238
	1934	45	1	40	—	46	5	177	249	59	31	265
	1935	62	1	51	—	52	5	156	142	70	14	193
Бывш. ЦЧО	1932	7	—	2	—	20	2	113	36	37	25	24
	1933	9	—	5	—	36	3	128	127	40	52	158
	1934	29	—	14	2	59	7	107	95	45	54	170
	1935	41	1	18	7	67	7	100	241	35	41	140

691. Парк автомобилей, комбайнов и основных сельскохозяйственных машин в семеноводческих совхозах на 1 января 1932—1935 гг.

Республики, края и области	Годы	Грузовые автомашины	Легковые автомашины	Комбайны	Виндроуэры	Молотилки сложные	Сложные зерновые установки	Сеялки тракторные	Сеялки конные	Сноповязалки тракторные	Сноповязалки конные	Жатки и лобогрейки
Бывш. Нижневолжский край	1932	21	1	41	—	92	8	270	316	40	97	341
	1933	35	1	59	2	79	9	210	224	51	52	454
	1934	70	6	58	8	60	6	230	191	40	32	410
	1935	46	5	75	5	41	8	150	44	43	9	229
Азово-Черноморский край	1932	20	1	18	—	75	5	102	118	88	95	78
	1933	41	1	39	25	78	5	119	160	97	95	71
	1934	79	6	46	27	76	4	204	73	181	54	130
	1935	98	10	65	24	85	7	160	70	131	93	114
Крымская АССР	1932	7	1	2	—	24	2	17	21	6	6	118
	1933	8	1	8	—	26	2	58	40	2	6	132
	1934	18	2	22	2	24	2	47	51	15	8	130
	1935	17	2	45	7	21	2	53	4	6	6	87
Западносибирский край	1932	3	1	—	—	62	5	77	284	43	—	222
	1933	22	1	—	—	53	6	94	196	71	18	282
	1934	48	1	10	2	73	5	120	143	53	65	200
	1935	64	2	10	33	72	5	129	163	37	53	220
Восточносибирский край	1935	2	—	—	—	3	—	5	4	2	—	6
Бурято-Монгольская АССР	1935	1	—	—	—	1	—	—	1	—	—	2
Дальневосточный край	1932	—	—	—	—	14	—	10	60	10	30	15
	1933	2	—	2	—	14	—	12	48	20	20	15
	1934	2	—	6	—	10	—	42	19	37	25	11
	1935	8	—	6	2	12	—	45	4	21	41	11
УССР	1932	27	6	17	—	173	2	146	772	336	87	626
	1933	41	10	27	14	189	3	233	914	318	80	487
	1934	126	11	44	17	213	3	231	732	318	81	603
	1935	134	13	63	28	200	15	593	362	359	38	562
БССР	1932	—	—	—	—	5	1	22	113	—	—	134
	1933	—	—	3	1	10	2	54	170	10	9	106
	1934	4	—	3	1	33	2	43	102	13	30	99
	1935	9	—	2	1	45	2	53	109	14	29	101
ЗСФСР	1932	1	—	—	—	13	—	28	43	—	—	11
	1933	5	—	1	—	12	—	14	20	—	9	18
	1934	9	—	—	—	10	—	30	34	3	4	18
Узбекская ССР	1932	—	—	—	—	—	—	—	—	—	—	—
	1933	—	—	—	—	—	—	7	—	—	—	15
	1934	2	—	—	—	1	—	3	—	—	—	21
СССР	**1932**	**100**	**12**	**96**	**—**	**602**	**36**	**1 003**	**2 507**	**637**	**571**	**2 065**
	1933	**207**	**15**	**191**	**42**	**653**	**39**	**1 299**	**2 395**	**719**	**565**	**2 337**
	1934	**480**	**28**	**259**	**61**	**721**	**38**	**1 449**	**2 073**	**870**	**547**	**2 500**
	1935	**547**	**41**	**371**	**109**	**772**	**55**	**1 754**	**1 428**	**835**	**504**	**2 042**

692. Животноводство в семеноводческих совхозах на 1 января 1933—1935 гг.

Голов

Республики, края и области	Годы	Крупный рогатый скот			Свиньи		Овцы и козы	Лошади		Верблюды	Пчелы (семей)	Кролики
		Всего	В том числе		Всего	В том числе матки		Всего	В том числе рабочие			
			Коровы и нетели	Волы								
Ленинградская область	1933	407	321	—	125	23	30	191	166	—	29	14
	1934	312	217	—	99	25	65	140	112	—	—	109
	1935	293	192	—	99	30	64	123	101	—	9	193
Западная область	1933	586	319	—	154	15	—	497	430	—	23	109
	1934	594	297	—	148	38	—	459	368	—	40	—
	1935	630	308	—	211	52	—	431	342	—	8	57
Московская область	1933	495	279	—	265	50	2	640	558	—	162	—
	1934	449	216	—	411	103	86	651	570	—	310	—
	1935	450	206	—	510	147	144	607	478	—	467	—
Ивановская область	1933	353	253	—	133	29	—	331	280	—	56	6
	1934	368	249	—	188	38	6	337	277	—	122	199
	1935	410	251	—	209	58	10	296	228	—	70	39
Горьковский край	1933	355	200	—	228	53	25	534	492	—	36	88
	1934	381	212	—	319	75	47	528	465	—	144	499
	1935	445	238	—	429	84	90	525	429	—	210	1 181
Бывш. Уральская область	1933	87	40	—	14	2	15	228	222	—	145	—
	1934	146	71	—	79	2	40	303	274	—	165	23
	1935	203	91	—	250	49	104	320	225	—	58	210
Башкирская АССР	1933	142	74	—	69	17	3	372	313	—	28	27
	1934	145	58	—	134	47	—	335	282	—	34	287
	1935	152	57	28	194	76	82	327	151	—	50	256
Татарская АССР	1933	318	174	—	211	41	1 250	657	578	—	137	—
	1934	391	186	—	228	80	993	608	523	—	187	101
	1935	421	168	—	240	126	1 380	613	472	—	221	186
Бывш. Средневолжский край	1933	1 674	777	140	557	126	748	1 904	1 684	3	553	34
	1934	1 726	801	148	634	147	784	1 895	1 700	3	604	6
	1935	1 273	550	149	698	182	901	1 783	1 542	3	548	96
Бывш. ЦЧО	1933	1 837	936	80	971	190	312	1 620	1 445	—	720	26
	1934	1 760	871	91	908	321	317	1 519	1 338	—	1 079	—
	1935	1 444	718	60	1 142	385	427	1 449	1 237	—	3 033	—
Бывш. Нижневолжский край	1933	2 418	800	826	611	146	6 510	1 208	977	221	26	33
	1934	2 200	618	655	621	189	6 441	1 108	887	183	156	36
	1935	1 170	546	399	765	210	6 072	1 146	949	148	192	—
Азово-Черноморский край	1933	1 342	530	151	695	206	274	1 680	1 436	13	1 946	17
	1934	1 303	513	155	1 235	347	340	1 272	1 089	10	3 260	19
	1935	2 038	750	549	4 288	566	12 782	1 874	1 425	4	5 714	—
Крымская АССР	1933	452	134	195	378	86	1 380	406	282	58	—	123
	1934	410	113	130	362	76	1 435	385	278	47	—	—
	1935	369	176	103	604	105	1 949	489	186	35	—	—
Западносибирский край	1933	1 518	383	482	446	130	601	1 405	1 234	—	146	—
	1934	1 493	392	465	459	131	15	1 245	1 099	—	161	—
	1935	1 500	416	497	459	70	—	1 695	1 501	—	202	—
Восточносибирский край	1934	—	—	—	—	—	—	14	14	—	—	—
	1935	19	13	—	—	—	—	66	61	—	—	—
Бурято-Монгольская АССР	1935	16	8	—	7	1	—	47	46	—	—	—
Дальневосточный край	1933	72	25	—	115	22	42	134	118	—	24	—
	1934	90	43	—	247	67	51	145	123	—	57	—
	1935	92	48	—	324	84	72	128	106	—	98	—
УССР	1933	4 937	2 245	410	3 653	998	6 805	4 105	3 362	1	1 289	220
	1934	4 651	1 959	381	3 714	983	7 689	4 033	3 461	1	2 396	497
	1935	4 608	2 112	561	4 240	1 015	10 199	4 774	3 927	1	3 836	86
БССР	1933	4 359	2 873	—	280	55	17	1 543	1 349	—	405	145
	1934	4 924	2 686	—	584	71	40	1 468	1 270	—	508	8
	1935	4 711	2 742	10	749	96	223	1 259	1 055	—	495	16
ЗСФСР	1933	92	36	[1] 16	45	6	356	191	181	—	114	5
	1934	144	78	18	49	11	151	135	126	—	122	68
Узбекская ССР	1933	329	157	85	156	38	749	219	213	58	95	25
	1934	309	153	63	88	37	635	182	179	23	101	17
СССР	1933	21 773	10 556	2 385	9 106	2 233	19 119	17 865	15 320	354	5 934	872
	1934	21 796	9 733	2 106	10 507	2 788	19 135	16 762	14 435	267	9 446	1 869
	1935	20 244	9 590	2 356	15 418	3 336	34 499	17 952	14 461	191	15 211	2 320

[1] В том числе в 1933 г. 8 буйволов, в 1934 г. 11 буйволов.

693. Средне-годовая численность рабочей силы в семеноводческих совхозах 1932—1934 гг.

Республики, края и области	Годы	Всего работающего персонала (человек)	В том числе					
			Рабочие	Из них		ИТР	Служащие	МОП и ученики
				Постоянные	Сезонные			
Ленинградская область	1932	460	381	233	148	20	31	28
	1933	386	299	190	109	21	41	25
	1934	427	349	298	51	19	28	31
Западная область	1932	1 155	965	566	399	29	97	64
	1933	872	709	379	330	24	72	67
	1934	857	689	458	231	44	68	56
Московская область	1932	1 802	1 553	723	830	14	119	116
	1933	1 624	1 371	649	722	53	78	122
	1934	1 628	1 329	811	518	53	95	151
Ивановская область	1932	665	572	445	127	21	29	43
	1933	875	687	483	204	49	67	72
	1934	834	682	515	167	33	71	48
Горьковский край	1932	975	829	356	473	40	53	53
	1933	1 322	1 110	521	589	46	77	89
	1934	1 596	1 367	692	675	55	101	73
Бывш. Уральская область	1932	470	381	228	153	11	34	44
	1933	943	752	419	333	33	79	79
	1934	1 349	1 107	654	453	35	107	100
Башкирская АССР	1932	1 006	910	457	453	31	44	21
	1933	820	706	323	383	30	41	43
	1934	899	765	409	356	29	43	62
Татарская АССР	1932	1 572	1 390	759	631	26	90	66
	1933	1 898	1 644	870	774	45	111	98
	1934	2 281	2 008	1 129	879	59	111	103
Бывш. Средневолжский край	1932	4 580	4 145	1 984	2 161	112	155	168
	1933	4 457	3 816	1 777	2 039	163	217	261
	1934	4 977	4 214	2 171	2 043	136	281	346
Бывш. ЦЧО	1932	4 529	3 821	989	2 832	180	274	254
	1933	5 650	4 842	1 494	3 348	191	315	302
	1934	5 447	4 779	1 764	3 015	132	286	250
Бывш. Нижневолжский край	1932	4 618	3 906	1 691	2 215	123	315	274
	1933	4 619	3 890	1 491	2 399	146	238	345
	1934	3 302	2 700	1 137	1 563	112	238	252
Азово-Черноморский край	1932	5 453	4 699	1 440	3 259	102	323	329
	1933	6 074	5 203	1 694	3 509	142	342	387
	1934	8 059	6 774	3 277	3 497	181	590	514
Крымская АССР	1932	867	742	302	440	13	56	56
	1933	811	685	308	377	21	35	70
	1934	1 046	863	487	376	23	74	86
Западносибирский край	1932	3 884	3 376	1 337	2 039	87	188	233
	1933	5 016	4 286	1 580	2 706	102	290	338
	1934	4 896	4 318	2 313	2 005	103	245	230
Восточносибирский край	1934	199	170	82	88	5	8	16
Бурято-Монгольская АССР	1934	79	62	35	27	4	4	9
Дальневосточный край	1932	254	202	140	62	5	31	16
	1933	563	462	297	165	18	46	37
	1934	557	430	287	143	18	41	68
УССР	1932	16 235	14 606	2 719	11 887	413	679	537
	1933	17 574	15 852	2 935	12 917	552	669	501
	1934	18 617	16 502	4 354	12 148	570	791	754
БССР	1932	2 589	2 029	1 425	604	134	213	213
	1933	3 422	2 802	1 707	1 095	204	253	163
	1934	3 368	2 773	1 896	877	156	215	224
ЗСФСР	1932	926	770	337	433	40	63	53
	1933	745	605	256	349	39	57	44
Узбекская ССР	1932	1 569	1 422	699	723	41	30	76
	1933	1 278	1 103	339	764	51	47	77
СССР	**1932**	**53 609**	**46 699**	**16 830**	**29 869**	**1 442**	**2 824**	**2 644**
	1933	**58 949**	**50 824**	**17 712**	**33 112**	**1 930**	**3 075**	**3 120**
	1934	**60 418**	**51 881**	**22 769**	**29 112**	**1 767**	**3 397**	**3 373**

694. Наличие построек для полеводства и ремонтных мастерских в семеноводческих совхозах на 1 января 1935 г.

Наименование	Количество	Размер		Производственная мощность		Балансовая стоимость (тыс. руб.)
		Площадь (кв. метр.)	Кубатура (куб. метр.)	Единица измерения	На какое количество рассчитано	
Семенохранилища	120	38 236	131 758	Тонн	19 688	752,2
Зернохранилища напольные	449	115 347	394 316	»	151 392	2 825,8
» механизированные	12	5 582	27 231	»	16 150	555,8
Зерносушилки	36	6 151	32 765	»	1 056	178,8
Амбары и сараи для хранения плодов и овощей	238	23 778	71 417	»	10 276	490,8
Подвалы и погреба для хранения плодов и овощей	496	42 144	103 911	»	21 373	860,1
Парники	98	1 604	—	Рам	1 669	21,3
Оранжереи	4	143	256	—	—	3,4
Теплицы блочные	2	10	22	—	—	0,1
» прочие	8	697	1 365	—	—	14,9
Ремонтные заводы и мастерские капитального ремонта	40	19 999	71 175	—	—	1 054,6
В том числе тракторные	16	7 102	25 485	Пропускная способность (штук)	305	473,3
Мастерские текущего ремонта	154	31 643	109 653	—	—	1 461,0
В том числе тракторные	35	8 790	19 402	Пропускная способность (штук)	180	464,8
Прочие (включая кузницы)	319	—	—	—	—	399,9

695. Основные фонды семеноводческих совхозов на конец 1931 — 1934 гг.

В тыс. рублей

Республики, края и области	Годы	Общая стоимость основных фондов	В том числе									
			Строения и сооружения	Мелиорация и мелиоративные сооружения и насаждения	Насаждения эксплоатационные	Тракторы	Механизированный транспорт (авто)	Рабочий скот	Машины, оборудование и прочий инвентарь	Гужевой транспорт	Продуктивный скот	Недействующие фонды
Ленинградская область	1931	451,2	138,6	14,0	—	45,9	—	65,9	131,0		55,8	...
	1932	865,1	453,5	26,9	—	49,8	—	54,5	209,9		70,5	—
	1933	689,1	315,2	35,9	—	41,4	—	40,2	180,0		61,6	14,8
	1934	745,7	254,2	22,3	—	42,4	—	45,4	222,8	36,5	72,0	50,1
Западная область	1931	1 185,6	552,3	3,8	25,9	59,2	—	132,0	326,1		86,3	...
	1932	957,3	336,9	0,4	27,1	62,4	12,5	116,7	323,5		77,8	—
	1933	1 147,3	393,2	1,7	27,2	149,8	12,5	100,0	368,1		94,8	—
	1934	1 671,9	740,5	0,7	15,6	155,5	32,5	108,0	397,4	73,7	106,8	41,2
Московская область	1931	1 457,0	551,2	0,2	12,7	225,7	18,4	143,1	438,8		66,9	...
	1932	1 696,4	725,6	6,1	13,4	152,9	18,7	149,7	550,3		65,8	13,9
	1933	2 396,0	882,8	31,7	12,8	295,7	133,9	199,3	743,3		89,4	7,1
	1934	2 861,7	1 191,2	—	12,1	380,6	158,5	157,0	735,5	112,6	109,6	4,6
Ивановская область	1931	1 426,1	501,5	75,7	—	268,1	—	124,6	384,1		72,1	...
	1932	1 062,3	245,7	110,9	—	174,7	—	88,4	372,0		70,6	—
	1933	1 396,0	460,0	159,8	—	177,1	—	132,5	311,7		105,5	49,4
	1934	1 795,5	724,7	184,4	—	156,3	20,1	105,6	344,5	71,6	107,2	81,1
Горьковский край	1931	1 372,3	622,6	16,4	—	123,5	—	178,4	394,3		37,1	...
	1932	1 673,5	819,1	16,1	13,7	123,9	—	163,4	475,4		56,7	5,2
	1933	1 487,9	531,7	17,5	13,7	194,1	39,7	164,7	440,1		81,9	4,5
	1934	2 726,5	1 339,4	—	13,8	270,5	77,3	158,3	591,5	90,7	107,3	77,7
Бывш. Уральская область	1931	431,2	167,1	—	—	63,9	—	33,8	154,7		11,7	...
	1932	658,9	284,8	—	—	74,0	12,6	37,2	237,6		12,7	—
	1933	1 145,5	274,7	—	—	257,0	38,4	105,7	448,5		21,2	—
	1934	2 054,2	793,7	—	—	330,0	68,7	131,4	584,9	106,7	38,0	0,8
Башкирская АССР	1931	997,3	278,8	—	0,8	214,5	7,4	85,5	399,3		11,0	...
	1932	1 193,3	489,9	—	0,8	105,2	27,1	91,7	462,6		16,0	—
	1933	1 218,3	338,5	—	1,2	150,6	55,8	115,9	532,4		21,7	2,2
	1934	1 714,6	607,7	—	1,2	192,9	51,1	107,6	551,5	49,8	26,2	126,6

695. Основные фонды семеноводческих совхозов на конец 1931 — 1934 гг.

В тыс. рублей

Республики, края и области	Годы	Общая стоимость основных фондов	В том числе									
			Строения и сооружения	Мелиорация и мелиоративные сооружения и насаждения	Насаждения эксплоатационные	Тракторы	Механизированный транспорт (авто)	Рабочий скот	Машины, оборудование и прочий инвентарь	Гужевой транспорт	Продуктивный скот	Недействующие фонды
Татарская АССР	1931	1 967,9	476,7	—	0,5	387,2	14,0	242,3	779,1		68,1	...
	1932	1 384,0	370,8	—	0,5	142,3	46,3	147,7	606,1		62,5	7,8
	1933	1 959,6	558,4	25,2	0,5	318,6	96,6	142,3	722,4		88,9	6,7
	1934	3 065,1	1 182,6	—	0,5	414,7	152,9	147,2	895,2	99,1	156,3	16,6
Бывш. Средневолжский край	1931	6 571,2	2 359,7	87,5	107,7	946,6	—	715,7	2 161,3		192,7	...
	1932	5 166,8	1 144,5	27,1	109,3	700,6	126,5	583,8	2 269,8		172,2	33,0
	1933	6 132,0	1 424,3	72,7	103,5	1 075,9	273,5	520,0	2 368,5		216,1	77,5
	1934	8 191,6	3 354,5	—	80,8	1 076,8	385,3	447,1	2 201,3	342,7	235,5	67,6
Бывш. ЦЧО	1931	4 681,0	2 323,3	16,0	—	493,6	24,8	339,4	1 305,6		178,3	...
	1932	6 896,3	3 802,0	28,6	77,5	452,5	38,0	404,6	1 809,8		249,1	34,2
	1933	6 215,5	2 359,6	66,7	77,3	830,5	229,3	490,5	1 758,0		273,0	130,6
	1934	8 994,8	3 853,2	—	36,1	1 032,6	317,9	442,8	2 305,4	279,7	482,9	244,2
Бывш. Нижневолжский край	1931	6 524,2	2 237,3	77,6	14,8	943,3	58,7	399,0	2 602,8		190,7	...
	1932	7 684,2	3 156,9	140,9	11,6	661,9	149,2	397,0	2 787,5		207,5	171,7
	1933	8 732,4	3 442,6	131,0	11,6	1 193,8	482,0	397,8	2 805,9		260,0	7,7
	1934	7 159,0	2 517,8	162,4	12,3	1 101,5	407,5	310,2	2 045,7	251,0	276,9	73,7
Азово-Черноморский край	1931	5 763,5	1 653,6	9,8	14,9	812,5	95,4	470,4	2 582,1		124,8	...
	1932	5 299,8	1 033,6	11,1	49,1	1 049,4	144,5	421,6	2 423,9		158,9	7,7
	1933	6 918,2	1 319,3	33,1	56,8	1 655,5	544,9	334,2	2 691,5		250,7	32,2
	1934	15 493,5	5 407,3	4,5	56,0	1 734,6	787,2	713,3	5 210,1	[1] 489,0	815,3	276,2
Крымская АССР	1931	1 112,2	478,8	—	15,3	103,1	31,2	76,7	375,0		32,1	...
	1932	915,7	223,0	10,0	15,3	96,7	43,3	78,7	389,7		52,7	6,3
	1933	1 342,7	223,4	27,8	15,3	222,4	148,6	69,6	571,2		64,0	0,4
	1934	2 093,0	489,5	—	19,9	294,8	131,4	79,3	929,3	81,5	66,1	1,2
Западносибирский край	1931	3 755,0	1 608,9	19,1	4,3	337,2	5,1	260,0	1 451,8		68,6	...
	1932	4 914,0	2 047,8	19,1	5,4	554,5	143,3	243,8	1 827,4		72,7	—
	1933	5 117,7	1 399,9	112,7	—	1 005,2	519,4	250,2	1 737,9		79,6	12,8
	1934	7 978,8	2 970,9	—	4,6	1 197,1	656,5	281,3	2 140,4	317,9	95,0	315,1

[1] В том числе 67,5 другие виды транспорта.

695. Основные фонды семеноводческих совхозов на конец 1931 — 1934 гг.

В тыс. рублей

Республики, края и области	Годы	Общая стоимость основных фондов	В том числе									
			Строения и сооружения	Мелиорация и мелиоративные сооружения и насаждения	Насаждения эксплоатационные	Тракторы	Механизированный транспорт (авто)	Рабочий скот	Машины, оборудование и прочий инвентарь	Гужевой транспорт	Продуктивный скот	Недействующие фонды
Восточносибирский край	1931	—	—	—	—	—	—	—	—		—	...
	1932	—	—	—	—	—	—	—	—		—	—
	1933	150,9	127,6	—	—	—	—	14,1	9,2		—	—
	1934	571,3	311,5	—	—	52,1	13,2	56,0	84,5	23,0	31,0	—
Бурято-Монгольская АССР	1934	165,5	40,4	—	—	37,1	6,4	27,9	38,5	11,8	3,4	—
Дальневосточный край	1931	588,2	102,2	—	—	106,8	—	45,1	331,1		3,0	...
	1932	897,4	279,7	—	—	105,2	13,0	44,4	440,7		14,4	0,0
	1933	1 180,2	449,7	3,8	—	105,3	33,3	50,1	482,8		55,1	0,1
	1934	1 476,4	537,6	—	—	182,6	101,5	51,4	486,7	48,6	68,0	—
УССР	1931	16 729,0	7 936,4	58,2	189,6	1 356,0	113,6	745,6	5 604,1		725,5	...
	1932	13 873,3	4 158,3	149,7	189,8	1 526,6	210,1	863,2	6 008,1		731,4	36,1
	1933	15 906,9	4 782,5	161,7	196,1	1 957,9	854,0	1 081,9	5 943,1		811,0	118,7
	1934	25 708,3	10 970,1	14,8	202,6	2 350,1	981,3	1 226,9	7 781,0	846,3	1 066,1	269,1
БССР	1931	3 566,7	1 438,4	59,4	161,3	182,9	—	328,1	991,5		405,1	...
	1932	4 144,8	1 487,3	106,1	170,2	385,4	—	398,9	1 116,4		475,3	5,2
	1933	4 940,7	1 914,4	118,4	177,8	451,6	32,3	437,9	1 184,4		614,3	9,6
	1934	6 959,6	3 571,0	50,8	185,4	434,8	83,0	408,3	1 290,8	[1] 203,8	701,3	30,4
ЗСФСР	1931	1 063,3	128,5	412,2	16,5	127,2	3,5	69,4	298,6		7,4	...
	1932	1 293,1	265,7	464,4	16,5	197,4	75,5	109,3	120,1		44,2	—
	1933	2 138,8	552,9	760,3	16,5	193,4	94,0	94,9	318,2		104,8	3,8
Узбекская ССР	1931	1 040,4	217,7	271,5	—	37,0	—	176,0	319,1		19,1	...
	1932	2 507,0	860,5	584,2	26,4	166,9	—	145,8	633,4		89,8	—
	1933	3 043,9	806,5	850,9	34,8	215,1	16,0	174,4	795,9		77,4	72,9
СССР	**1931**	**60 683,3**	**23 773,6**	**1 121,4**	**564,3**	**6 834,2**	**372,1**	**4 631,0**	**21 030,4**		**2 356,3**	...
	1932	**63 083,2**	**22 185,6**	**1 701,6**	**726,6**	**6 782,3**	**1 060,6**	**4 540,4**	**23 064,2**		**2 700,8**	**321,1**
	1933	**73 259,6**	**22 557,2**	**2 610,9**	**745,1**	**10 490,9**	**3 604,2**	**4 916,2**	**24 413,1**		**3 371,0**	**551,0**
	1934	**101 427,0**	**40 857,8**	**439,9**	**640,9**	**11 437,0**	**4 432,3**	**5 005,0**	**28 837,0**	**3 536,0**	**4 564,9**	**1 676,2**

Примечание. По 1931 г. недействующие фонды не отражены.

[1] В том числе 2,1 водный транспорт.

696. ОСНОВНЫЕ ПРОИЗВОДСТВЕННЫЕ ПОКАЗАТЕЛИ ХЛОПКОВЫХ СОВХОЗОВ 1932 — 1934 гг.

Показатели	1932	1933	1934
I. Количество совхозов (на конец года)	62	50	48
II. Численность рабочих			
Средне-годовая численность рабочих в полеводстве	70 850	55 310	57 157
В том числе постоянных	21 963	19 954	24 864
% постоянных рабочих	31,0	36,1	43,5
III. Общая земельная площадь и посевы (га)			
Общая земельная площадь (на конец года)	572 395	491 913	467 175
В том числе пахотнопригодная	442 511	338 938	314 702
% к общей площади	77,3	68,9	67,4
В числе пахотнопригодной — поливная (га)	186 950	140 735	128 999
% к пахотнопригодной	42,2	41,5	41,0
Посевная площадь (под урожай соответствующего года)	248 844	222 085	219 785
В том числе посев хлопчатника	152 360	112 858	100 312
% к общей площади посева	61,2	50,8	45,6
В числе всего посева хлопчатника посеяно египетского	12 519	14 748	17 728
Средний размер совхозов (га)			
а) по общей земельной площади	9 232	9 838	9 733
б) по посевной площади	4 014	4 442	4 579
в) по посеву хлопчатника	2 457	2 257	2 090
IV. Агротехника			
Поднято зяби под посев соответствующего года (га)	86 103	39 414	39 992
% посева хлопчатника по зяби	56,5	34,9	39,8
Площадь весенней пахоты 1-й и 2-й (га)	131 440	128 653	148 288
На 1 га посева хлопчатника приходится вспашек (количество вспашек)	1,4	1,4	1,9
% площади хлопчатника, удобренной минеральными удобрениями	43,0	19,6	29,1
% прореженной площади хлопчатника	83,1	80,7	75,1
% культивированной площади хлопчатника			
1-й раз	91,9	89,2	87,9
2-й раз	58,9	73,9	75,5
3-й раз	21,2	34,5	46,4

696. ОСНОВНЫЕ ПРОИЗВОДСТВЕННЫЕ ПОКАЗАТЕЛИ ХЛОПКОВЫХ СОВХОЗОВ 1932 — 1934 гг.

Показатели	1932	1933	1934
% мотыженной площади посева хлопчатника			
1-й раз	73,7	85,3	89,6
2-й раз	43,1	59,8	69,7
3-й раз	10,7	24,3	42,5
% политой площади посева хлопчатника			
1-й раз	59,0	92,7	91,9
2-й раз	50,7	77,6	87,9
3-й раз	23,6	43,9	64,8
4-й раз	11,7	21,4	46,6
% механизации культивации хлопчатника			
1-й раз	...	63,7	78,4
2-й раз	...	48,7	82,1
3-й раз	...	29,8	87,2
% механизации уборки хлопчатника	—	7,0	5,5
V. Сдача государству (тонн)			
Хлопок (сырец и волокно в пересчете на сырец)	54 453	40 682	39 051
VI. Энергетика (на конец года)			
Количество тракторов (шт.)	3 126	3 217	3 081
Мощность тракторного парка (HP)	47 280	46 517	43 522
Количество грузовых автомашин (шт.)	542	594	586
Количество легковых автомашин (шт.)	22	32	51
% тракторной тяги (в общем запасе HP в тракторах и живой тяге)	92,4	91,1	91,1
Приходится га посевной площади на 1 HP (в тракторах и живой тяге)	4,7	4,4	4,6
VII. Поголовье скота (тыс. голов на конец года)			
Крупный рогатый скот	4 529	6 267	7 812
В том числе коровы и нетели	2 062	2 875	3 155
Свиньи	2 038	4 420	10 202
В том числе матки	679	1 012	2 051
Овцы и козы	27 212	29 910	32 339
Лошади	11 477	10 840	10 925
В том числе рабочие	10 426	9 057	8 519
VII. Основные фонды (на конец года)			
Стоимость основных фондов (тыс. руб.)	...	138 828,4	155 225,8

697. Количество хлопковых совхозов и земельная площадь на 1 января 1931 — 1935 гг.

Республики и края	Количество совхозов на 1 января					Земельная площадь на 1 января 1935 г.							
							В том числе						
							Пахотнопригодная						
	1931	1932	1933	1934	1935	Общая земельная площадь (га)	Всего	В том числе поливная	Перелоги и залежи	Выгоны	Луговые угодья	Сады и питомники	Усадьбы
Бывш. Нижневолжский край	1	1	1	—	—	—	—	—	—	—	—	—	—
Северокавказский край	4	8	11	12	10	88 717	69 583	652	27	8 142	1 411	105	2 602
Азово-Черноморский край					2	19 875	13 756	—	—	1 459	600	139	203
Крымская АССР	1	3	3	—	—	—	—	—	—	—	—	—	—
Казакская АССР	4	4	4	3	3	42 275	35 702	15 451	—	269	400	61	316
Кара-Калпакская АССР	—	1	1	—	—	—	—	—	—	—	—	—	—
Киргизская АССР	1	2	2	1	—	—	—	—	—	—	—	—	—
УССР	—	3	3	3	3	42 881	40 382	88	—	—	231	—	1 413
Азербайджанская ССР	2	4	3	2	7	50 633	35 084	21 255	6 448	—	—	98	345
ССР Грузии	1	2	2	1	—	—	—	—	—	—	—	—	—
ССР Армении	1	1	2	1	—	—	—	—	—	—	—	—	—
Узбекская ССР	11	22	22	19	17	198 027	102 997	75 175	53 685	15 753	604	328	2 994
Туркменская ССР	3	3	3	3	2	7 216	3 682	3 682	923	—	—	12	29
Таджикская ССР	2	3	5	5	4	17 551	13 516	12 696	—	1 000	80	11	158
СССР	**31**	**57**	**62**	**50**	**48**	**467 175**	**314 702**	**128 999**	**61 083**	**26 614**	**3 326**	**754**	**8 060**

698. Посевная площадь хлопковых совхозов под урожай 1930—1935 гг.

В гектарах

Республики и края	Годы	Всего посева	В том числе					Средний размер совхозов по площади (га)	
			Хлопчатник		Люцерна	Зерновые			
			Всего	В том числе египетский		Всего	В том числе пшеница	Всей посевной	Под хлопчатником
Бывш. Нижневолжский край	1930	80	70	—	—	—	—	80	70
	1931	58	58	—	—	—	—	58	58
	1932	60	...	—	...	...	...	60	...
Северокавказский край (в старых границах)	1930	11 633	4 930	—	307	—	—	2 908	1 232
	1931	51 524	25 600	—	2 754	19 848	8 385	6 441	3 200
	1932	62 128	37 060	—	2 957	18 544	8 245	5 648	3 369
	1933	45 272	26 762	—	3 375	12 943	5 643	3 772	2 230
Северокавказский край (в новых границах)	1934	37 278	19 415	—	3 738	14 088	5 554	3 728	1 942
	1935	28 426	13 783	—	4 456	9 127	5 191	4 404	2 297
Азово-Черноморский край	1934	8 752	4 003	—	1 121	3 404	1 768	4 376	2 001
	1935	9 197	4 000	—	1 798	3 105	1 778	4 599	2 000
Крымская АССР	1930	1 988	100	—	56	—	—	1 988	100
	1931	7 705	3 000	—	153	4 261	2 890	2 568	1 000
	1932	9 553	5 000	—	271	3 844	2 173	3 184	1 667
Казакская АССР	1930	14 530	7 100	—	3 353	—	—	3 632	1 775
	1931	23 900	14 100	—	3 387	6 023	5 322	5 975	3 525
	1932	23 549	11 500	—	5 340	6 270	5 437	5 887	2 875
	1933	23 072	8 542	—	6 007	8 523	8 378	7 691	2 847
	1934	23 797	8 244	—	4 920	9 921	8 332	7 932	2 748
	1935	20 496	6 848	—	4 178	9 175	6 816	10 248	3 424
Кара-Калпакская АССР	1931	1 881	1 800	—	11	6	—	1 881	1 800
	1932	1 422	1 200	—	59	—	—	1 422	1 200
Киргизская АССР	1930	1 200	1 200	—	—	—	—	1 200	1 200
	1931	10 032	7 500	—	523	1 960	1 960	5 016	3 750
	1932	5 883	2 600	—	824	2 400	2 400	2 942	1 300
	1933	3 557	1 656	—	729	1 172	850	3 557	1 656
УССР	1931	13 980	5 400	—	251	8 320	4 058	4 660	1 800
	1932	22 344	13 000	—	738	6 901	4 273	7 448	4 333
	1933	27 217	12 035	—	810	12 704	6 909	9 072	4 012
	1934	27 118	9 005	—	656	15 216	7 025	9 039	3 002
	1935	28 445	9 033	—	977	15 502	8 577	9 482	3 011
Азербайджанская ССР	1930	3 800	3 200	40	471	—	—	1 900	1 600
	1931	18 628	16 200	892	2 016	211	—	4 657	4 050
	1932	24 227	14 900	5 885	2 373	5 847	3 100	8 076	4 966
	1933	21 370	11 044	7 206	4 238	5 055	2 336	10 685	5 522
	1934	23 749	11 252	9 267	4 581	6 119	2 985	3 393	1 607
	1935	21 925	9 160	5 012	4 585	7 508	4 635	3 132	1 309

698. Посевная площадь хлопковых совхозов под урожай 1930—1935 гг.

В гектарах

Республики и края	Годы	Всего посева	В том числе					Средний размер совхозов по площади (га)	
			Хлопчатник		Люцерна	Зерновые		Всей посевной	Под хлопчатником
			Всего	В том числе египетский		Всего	В том числе пшеница		
ССР Грузии	1930	200	200	—	—	—	—	200	200
	1931	4 092	4 000	—	9	83	61	2 046	2 000
	1932	4 605	2 500	—	1 000	500	—	2 303	1 250
	1933	2 390	1 500	—	246	498	305	2 390	1 500
ССР Армении	1930	600	600	—	—	—	—	600	600
	1931	1 055	700	—	250	105	50	1 055	700
	1932	2 650	900	—	700	900	500	1 325	450
	1933	817	330	—	237	250	225	817	330
Узбекская ССР	1930	32 975	26 100	105	3 661	—	—	2 998	2 373
	1931	78 413	56 200	438	8 931	7 566	5 366	3 564	2 555
	1932	75 061	52 000	1 504	15 276	7 193	5 111	3 412	2 363
	1933	81 303	42 092	852	19 434	19 777	12 901	4 277	2 215
	1934	83 078	41 429	1 509	20 699	18 211	9 116	4 887	2 436
	1935	91 874	42 301	2 502	21 729	25 225	13 569	5 004	2 350
Туркменская ССР	1930	8 374	2 600	340	546	—	—	2 791	867
	1931	4 970	3 400	1 010	1 001	—	—	1 657	1 133
	1932	5 514	3 800	853	1 040	170	—	1 838	1 267
	1933	5 145	2 578	1 542	1 182	884	194	1 715	859
	1934	4 354	1 704	1 704	998	1 293	824	2 177	852
	1935	4 528	1 667	1 116	1 397	1 332	654	1 509	556
Таджикская ССР	1930	8 008	5 800	2 240	820	—	—	4 004	2 900
	1931	13 634	9 800	5 375	1 798	1 700	—	4 545	3 266
	1932	11 848	7 900	4 277	3 403	245	—	2 369	1 580
	1933	11 942	6 319	5 148	3 293	2 181	624	2 388	1 264
	1934	11 659	5 260	5 248	3 200	2 828	1 746	2 915	1 315
	1935	10 566	5 224	5 224	3 281	1 967	1 434	2 113	1 045
СССР	**1930**	**83 388**	**51 900**	**2 725**	**9 214**	—	—	**2 690**	**1 674**
	1931	**229 872**	**147 758**	**7 715**	**21 084**	**50 083**	**28 092**	**4 033**	**2 592**
	1932	**248 844**	**152 360**	**12 519**	**33 981**	**52 814**	**31 239**	**4 014**	**2 457**
	1933	**222 085**	**112 858**	**14 748**	**39 551**	**63 987**	**38 365**	**4 442**	**2 257**
	1934	**219 785**	**100 312**	**17 728**	**39 913**	**71 080**	**37 350**	**4 579**	**2 090**
	1935	**215 457**	**92 016**	**13 854**	**42 401**	**72 941**	**42 654**	**4 684**	**2 000**

Примечание. За 1935 г.— данные предварительные.

699. Подготовка почвы под посев хлопчатника в хлопковых совхозах 1932—1934 гг.

В гектарах

Республики и края	Годы	Поднято зяби под посев соответствующего года	% посева хлопчатника по зяби	Весенняя пахота 1-я и 2-я	На 1 га посева хлопчатника приходится вспашек
Северокавказский край (в старых границах)	1932	28 837	77,8	9 458	1,0
	1933	17 026	63,6	15 405	1,2
Северокавказский край (в новых границах)	1934	9 320	48,0	18 425	1,4
	1935	10 528	76,4	13 573	1,7
Азово-Черноморский край	1934	1 273	31,8	3 341	1,2
	1935	3 609	90,2	4 003	1,9
Крымская АССР	1932	2 306	46,1	1 906	0,8
Казакская АССР	1932	5 588	48,6	10 430	1,4
	1933	814	9,5	9 414	1,2
	1934	1 266	15,3	15 117	2,0
	1935	6 848	100,0	12 221	2,8
Кара-Калпакская АССР	1932	750	62,5	1 756	2,1
Киргизская АССР	1932	3 099	100,0	4 558	2,9
	1933	530	32,0	2 729	2,0
УССР	1932	6 340	48,8	5 175	0,9
	1933	4 955	41,2	7 847	1,1
	1934	5 814	64,5	12 186	2,0
	1935	9 033	100,0	7 229	1,8
Азербайджанская ССР	1932	15 600	100,0	16 023	2,1
	1933	548	5,0	13 460	1,3
	1934	2 584	22,9	13 417	1,4
	1935	4 561	49,8	9 013	1,5
ССР Грузии	1932	4 000	100,0	2 788	2,7
	1933	800	53,3	1 248	1,4
ССР Армении	1932	1 000	100,0	973	2,2
	1933	300	90,9	220	1,6
Узбекская ССР	1932	14 116	27,1	61 872	1,5
	1933	9 561	22,7	65 449	1,8
	1934	16 984	41,0	72 528	2,2
	1935	21 018	49,7	87 882	2,6
Туркменская ССР	1932	1 611	42,4	5 236	1,8
	1933	1 352	52,4	3 917	2,0
	1934	1 182	69,3	3 150	2,5
	1935	596	35,7	3 116	2,2
Таджикская ССР	1932	2 856	36,2	11 265	1,8
	1933	3 528	55,8	8 964	2,0
	1934	1 569	29,8	10 124	2,2
	1935	3 125	59,8	12 234	2,9
СССР	**1932**	**86 103**	**56,5**	**131 440**	**1,4**
	1933	**39 414**	**34,9**	**128 653**	**1,4**
	1934	**39 992**	**39,8**	**148 288**	**1,9**
	1935	**59 318**	**64,5**	**149 271**	**2,3**

700. Посев хлопчатника в хлопковых совхозах в оптимальные сроки сева 1931 — 1934 гг.

Республики и края	Оптимальные сроки конца сева	Посеяно в оптимальные сроки в % ко всей площади под хлопчатником				
		1931	1932	1933	1934	1935
Северокавказский край	10 мая	64,3	35,7	79,2	95,0	99,9
Азово-Черноморский край	10 мая				34,4	100,0
Казакская АССР	5 мая	97,9	56,9	87,2	96,0	99,8
Кара-Калпакская АССР	15 мая	38,9	46,7	—	—	—
Киргизская АССР	10 мая	25,3	82,9	77,7	—	—
УССР	10 мая	28,1	26,9	61,7	100,0	99,6
Азербайджанская ССР	10 мая	36,1	55,6	83,2	67,4	100,0
ССР Грузии	10 мая	50,1	40,0	64,5	—	—
ССР Армении	10 мая	8,5	55,0	98,0	—	—
Узбекская ССР	5 мая	40,8	61,2	76,8	78,2	96,0
Туркменская ССР	25 апреля	56,9	65,0	71,6	67,4	80,2
Таджикская ССР	25 апреля	46,7	84,4	51,8	86,0	100,0
СССР	—	**49,4**	**52,6**	**71,8**	**82,1**	**97,8**

701. Внесение минеральных удобрений под хлопчатник и люцерну 1932 — 1934 гг.

Республики	1932				1933				1934			
	Хлопчатник		Люцерна		Хлопчатник		Люцерна		Хлопчатник		Люцерна	
	Удобрено (га)	% к посевной площади хлопчатника	Удобрено (га)	% к посевной площади люцерны	Удобрено (га)	% к посевной площади хлопчатника	Удобрено (га)	% к посевной площади люцерны	Удобрено (га)	% к посевной площади хлопчатника	Удобрено (га)	% к посевной площади люцерны
Казакская АССР	4 850	42,2	1 130	21,2	872	10,2	599	10,0	3 475	42,2	782	15,9
Киргизская АССР	2 600	100,0	252	30,6	670	40,5	—	—	—	—	—	—
Азербайджанская ССР	4 310	28,9	100	4,2	2 568	23,2	674	15,9	1 045	9,3	545	11,9
Узбекская ССР	23 600	45,4	6 387	41,8	8 739	20,8	3 205	16,5	13 714	33,1	2 505	12,1
Туркменская ССР	1 134	29,8	1 040	100,0	69	2,7	314	26,6	1 206	70,8	571	57,2
Таджикская ССР	—	—	—	—	—	—	—	—	298	5,7	—	—
СССР	**36 494**	**43,0**	**8 909**	**35,8**	**12 918**	**19,6**	**4 792**	**15,5**	**19 738**	**29,1**	**4 403**	**14,1**

Примечание. Процент удобренной площади по СССР взят к посевным площадям тех республик, где вносились удобрения. Под хлопчатник по приведенным республикам вносились минеральные удобрения: азотистые (сульфат аммоний—20%) в размере 350 кг и фосфорные (суперфосфат—14%) в размере 500 кг на 1 га.

Под люцерну вносились фосфорные удобрения (суперфосфат—14%) от 420 до 630 кг на 1 га.

702. Междурядная обработка и полив хлопчатника в хлопковых совхозах (в процентах к общей площади хлопчатника)

1932 — 1935 гг.

Республики и края	Годы	Общая площадь хлопчатника (га)	Прореживание (%)	Культивация (%)			Мотыжение (%)			Полив (%)			
				1-я	2-я	3-я	1-е	2-е	3-е	1-й	2-й	3-й	4-й
Северокавказский край . . (в старых границах)	1932	37 060	59,5	95,4	60,6	26,5	39,4	18,1	1,0	—	—	—	—
	1933	26 762	48,2	98,2	79,9	32,9	64,1	16,0	2,2	—	—	—	—
Северокавказский край . . (в новых границах)	1934	19 415	43,9	98,0	85,4	59,7	77,6	37,0	3,3	—	—	—	—
	1935	13 783	72,7	99,6	96,8	93,7	95,9	93,4	80,2	—	—	—	—
Азово-Черноморский край	1934	4 003	4,0	52,0	22,9	12,6	79,7	56,9	22,1	—	—	—	—
	1935	4 000	68,6	99,3	87,5	83,9	98,5	76,2	46,6	—	—	—	—
Крымская АССР	1932	5 000	100,0	100,0	95,5	41,8	24,8	—	—	—	—	—	—
Казакская АССР	1932	11 500	100,0	100,0	51,7	10,3	100,0	56,9	9,4	74,6	66,6	11,2	—
	1933	8 542	84,4	72,3	41,9	—	96,9	83,2	51,3	81,9	60,4	15,2	—
	1934	8 244	39,1	66,5	63,3	8,1	80,6	73,2	58,5	66,3	53,7	22,6	—
	1935	6 848	96,0	96,5	93,2	55,2	88,9	92,3	92,3	96,3	94,2	69,7	25,7
Кара-Калпакская АССР. .	1932	1 200	93,2	77,7	31,7	9,3	73,8	69,4	9,8	81,7	79,4	36,0	—
Киргизская АССР	1932	2 600	—	9,5	6,8	—	84,6	9,0	—	46,6	20,2	—	—
	1933	1 656	94,6	94,6	83,7	24,2	96,5	52,7	8,0	96,6	93,7	80,1	35,3
УССР	1932	13 000	100,0	100,0	40,7	5,1	100,0	42,3	11,9	—	—	—	—
	1933	12 035	—	100,0	95,5	49,0	100,0	72,2	33,3	—	—	—	—
	1934	9 005	1,3	83,0	78,7	68,8	100,0	90,3	87,1	—	—	—	—
	1935	9 033	—	99,3	99,4	99,8	95,4	95,4	93,9	—	—	—	—
Азербайджанская ССР . .	1932	14 900	98,4	100,0	91,3	38,6	100,0	56,6	13,7	100,0	73,9	7,0	—
	1933	11 044	98,2	99,7	97,4	61,2	99,7	99,7	61,3	97,4	57,6	1,9	—
	1934	11 252	69,1	98,0	92,4	66,2	92,3	89,0	48,7	98,8	85,3	33,2	2,4
	1935	9 160	99,5	99,5	99,5	99,1	99,0	89,3	75,8	99,4	83,3	67,2	15,8

702. Междурядная обработка и полив хлопчатника в хлопковых совхозах (в процентах к общей площади хлопчатника) 1932 — 1935 гг.

Республики и края	Годы	Общая площадь хлопчатника (га)	Прореживание (%)	Культивация (%)			Мотыжение (%)			Полив (%)			
				1-я	2-я	3-я	1-е	2-е	3-е	1-й	2-й	3-й	4-й
ССР Грузии	1932	2 500	100,0	100,0	—	—	100,0	88,0	—	100,0	48,0	—	—
	1933	1 500	63,9	52,7	48,7	36,3	98,3	77,0	52,7	85,7	30,4	0,3	—
ССР Армении	1932	900	100,0	100,0	—	—	100,0	100,0	44,7	100,0	83,8	68,4	24,2
	1933	330	78,8	79,4	78,8	42,4	88,8	88,2	78,8	75,5	48,2	16,7	—
Узбекская ССР	1932	52 000	87,9	85,0	55,2	18,5	79,9	53,8	17,1	94,9	86,3	51,2	29,5
	1933	42 092	89,3	84,9	67,0	29,5	89,8	70,8	23,1	94,5	87,3	57,8	30,0
	1934	41 429	94,2	88,2	72,4	40,8	95,3	77,7	50,4	94,8	93,4	78,9	65,0
	1935	42 301	98,7	97,1	95,7	84,9	99,4	98,2	86,2	98,0	98,0	97,6	88,0
Туркменская ССР	1932	3 800	92,7	100,0	95,0	33,2	100,0	100,0	20,6	100,0	96,2	46,9	17,2
	1933	2 578	49,1	47,7	35,1	21,6	58,7	35,4	15,9	79,1	75,6	42,9	22,4
	1934	1 704	98,9	86,3	75,8	39,2	39,1	40,4	35,3	86,0	86,0	77,2	58,5
	1935	1 667	94,5	93,8	93,8	90,1	94,5	84,9	43,3	94,5	94,5	94,5	93,8
Таджикская ССР	1932	7 900	83,9	96,9	60,5	22,6	65,9	31,6	13,4	97,5	82,7	51,3	20,6
	1933	6 319	81,1	89,6	74,1	54,2	81,1	53,0	87,2	93,9	79,9	66,0	33,2
	1934	5 260	88,4	96,7	81,4	48,5	91,9	65,3	27,6	97,1	95,7	82,7	65,5
	1935	5 224	100,0	100,0	99,5	98,7	100,0	99,5	96,5	100,0	100,0	97,7	88,0
СССР	**1932**	**152 360**	**83,1**	**91,9**	**58,9**	**21,2**	**73,7**	**43,1**	**10,7**	**59,0**	**50,7**	**23,6**	**11,7**
	1933	**112 858**	**80,7**	**89,2**	**73,9**	**34,5**	**85,3**	**59,8**	**24,3**	**92,7**	**77,6**	**43,9**	**21,4**
	1934	**100 312**	**75,1**	**87,9**	**75,5**	**46,4**	**89,6**	**69,7**	**42,5**	**91,9**	**87,9**	**64,8**	**46,6**
	1935	**92 016**	**83,7**	**98,1**	**95,9**	**87,3**	**97,6**	**94,8**	**83,6**	**98,0**	**95,6**	**90,3**	**71,5**

Примечание. Данные за 1935 г. — предварительные.

703. Механизация обработки и уборки хлопчатника
1933 — 1934 гг.

Республики и края	Годы	1-я культивация			2-я культивация			3-я культивация			% механизированной уборки
		Всего прокультивировано (га)	В том числе тракторами	% механизации	Всего прокультивировано (га)	В том числе тракторами	% механизации	Всего прокультивировано (га)	В том числе тракторами	% механизации	
Северокавказский край (в стар. границах)	1933	26 269	22 907	87,2	21 398	—	—	8 810	1 484	16,8	2,2
Северокавказский край (в новых границах)	1934	19 030	18 189	95,6	16 580	15 993	96,5	11 580	9 408	81,2	3,1
Азово-Черноморский край	1934	2 080	1 699	81,7	918	665	72,4	503	437	86,9	—
Казакская АССР	1933	6 172	2 680	43,4	3 581	1 670	46,6	—	—	—	3,8
	1934	5 479	1 879	34,3	5 214	1 343	25,8	664	664	100,0	0,8
Киргизская АССР	1933	1 567	1 144	73,0	1 386	1 107	79,9	400	373	93,3	8,1
УССР	1933	12 035	1 125	9,3	11 497	7 726	67,2	5 894	2 244	38,1	—
	1934	7 472	3 762	50,3	7 085	6 063	85,6	6 195	5 723	92,4	2,5
Азербайджанская ССР	1933	11 000	9 850	89,5	10 755	7 725	71,8	6 758	5 413	80,1	7,8
	1934	11 028	10 366	94,0	10 393	9 041	87,0	7 448	6 629	89,0	11,5
ССР Грузии	1933	791	676	85,4	730	635	87,0	545	493	90,4	—
ССР Армении	1933	262	—	—	260	—	—	140	—	—	—
Узбекская ССР	1933	35 729	22 955	64,2	28 220	19 353	68,6	12 404	—	—	8,6
	1934	36 521	27 756	76,0	29 987	24 289	81,0	16 920	15 059	89,0	5,6
Туркменская ССР	1933	1 229	—	—	904	—	—	556	—	—	7,6
	1934	1 471	482	32,8	1 292	556	43,0	667	80	12,0	0,8
Таджикская ССР	1933	5 661	2 848	50,3	4 682	2 365	50,5	3 426	1 577	45,4	1,4
	1934	5 088	5 004	98,3	4 281	4 240	99,0	2 549	2 549	100,0	2,9
СССР	**1933**	**100 715**	**64 185**	**63,7**	**83 413**	**40 581**	**48,7**	**38 933**	**11 584**	**29,8**	**7,0**
	1934	**88 169**	**69 137**	**78,4**	**75 750**	**62 190**	**82,1**	**46 526**	**40 549**	**87,2**	**5,5**

704. Темпы уборки хлопчатника в хлопковых совхозах 1930 — 1934 гг.

Республики и края	Годы	Убрано в % по месяцам				
		Сентябрь	Октябрь	Ноябрь	Декабрь	После 1 января
Северокавказский край (в старых границах)	1930	2,0	65,0	15,5	12,7	4,8
	1931	9,1	29,5	24,1	2,4	34,9
	1932	1,5	10,1	18,5	59,0	10,9
	1933	2,8	37,3	34,3	15,3	10,3
Северокавказский край (в новых границах)	1934	1,3	46,8	49,8	2,1	—
Азово-Черноморский край	1934	0,8	24,4	71,4	3,4	—
Крымская АССР	1930	—	34,0	38,0	28,0	—
	1931	4,1	21,7	17,1	28,7	28,4
	1932	1,5	33,4	26,9	23,1	15,1
Казакская АССР	1930	10,9	28,9	36,8	23,4	—
	1931	11,1	41,4	20,8	25,1	1,6
	1932	7,7	39,4	29,4	19,8	3,7
	1933	17,3	41,4	30,2	7,3	3,8
	1934	8,8	48,0	42,5	—	0,7
Кара-Калпакская АССР	1931	5,3	36,6	33,8	24,3	—
	1932	34,2	43,7	13,6	8,5	—
Киргизская АССР	1930	—	100,0	—	—	—
	1931	12,8	58,2	21,0	6,8	1,2
	1932	21,6	40,8	22,6	15,0	—
	1933	31,5	28,8	35,9	3,8	—
УССР	1931	—	34,2	38,5	12,1	15,2
	1932	6,3	45,3	21,2	22,0	5,2
	1933	—	—	100,0	—	—
	1934	4,6	43,5	23,3	25,6	3,0
Азербайджанская ССР	1930	6,0	33,5	39,2	18,7	2,6
	1931	2,4	37,8	21,1	19,3	19,4
	1932	8,7	27,7	28,5	21,6	13,5
	1933	3,5	29,4	45,6	12,9	8,6
	1934	1,8	28,6	34,4	20,2	15,0
ССР Грузии	1930	—	—	—	100,0	—
	1931	9,6	59,6	18,7	7,3	4,8
	1932	5,3	25,7	31,9	35,7	1,4
	1933	10,0	43,4	22,3	22,5	1,8
ССР Армении	1931	—	61,1	14,2	16,3	8,4
	1932	9,5	50,9	23,7	11,8	4,1
	1933	17,2	39,7	34,5	6,9	1,7
Узбекская ССР	1930	12,1	28,0	33,8	13,9	12,2
	1931	11,3	34,5	24,4	19,2	10,6
	1932	12,6	35,8	23,2	11,8	16,6
	1933	20,9	42,9	28,2	6,9	1,1
	1934	9,2	39,7	33,6	15,8	1,7
Туркменская ССР	1930	2,2	26,4	27,4	19,5	24,5
	1931	4,8	29,5	27,5	27,8	10,4
	1932	10,9	34,1	22,6	10,6	21,8
	1933	4,8	32,1	28,0	27,3	7,8
	1934	—	25,2	29,8	27,8	17,2
Таджикская ССР	1930	1,3	25,7	29,5	33,3	10,2
	1931	2,0	25,3	30,2	17,0	25,5
	1932	7,7	9,1	49,1	18,3	15,8
	1933	3,8	35,9	31,8	21,0	7,5
	1934	5,1	46,2	41,7	6,2	0,8
СССР	**1930**	**9,8**	**29,2**	**33,8**	**19,1**	**8,1**
	1931	**8,7**	**36,6**	**23,6**	**18,5**	**12,6**
	1932	**10,0**	**32,3**	**25,2**	**19,3**	**13,2**
	1933	**15,9**	**39,6**	**32,0**	**9,0**	**3,5**
	1934	**7,3**	**39,2**	**34,4**	**15,1**	**4,0**

705. Сдача государству хлопка (сырца и волокна в пересчете на сырец) 1931 — 1935 гг.

В тоннах

Республики и края	1931	1932	1933	1934	1935
Бывш. Нижневолжский край	40	30	—	—	—
Северокавказский край	4 929	4 433	1 388	980	1 729
Азово-Черноморский край				122	503
Крымская АССР	457	186	—	—	—
Казакская АССР	11 750	7 725	8 608	4 131	7 710
Кара-Калпакская АССР	284	339	—	—	—
Киргизская АССР	1 111	584	295	—	—
УССР	1 929	1 436	122	2 852	1 673
Азербайджанская ССР	9 453	9 934	6 781	5 382	3 819
ССР Грузии	1 447	564	458	—	—
ССР Армении	190	169	58	—	—
Узбекская ССР	24 435	25 704	21 487	24 431	33 511
Туркменская ССР	1 322	2 142	567	424	836
Таджикская ССР	1 889	1 207	918	729	1 225
СССР	**59 236**	**54 453**	**40 682**	**39 051**	**51 006**

Примечание. За 1935 г. данные взяты по состоянию на 10/XI 1935 г. (сбор не закончен).

706. Энергетические ресурсы хлопковых совхозов на 1 января 1934 — 1935 гг.

Республики и края	Годы	Тракторы				Автомашины (шт.)		Живая тяга в переводе на НР	Всего тракторной и живой тяги НР	В том числе % тракторной тяги	Приходится га на 1 НР	
		Количество (шт.)		Мощность работающих тракторов НР		Грузовые	Легковые				Всей посевной площади	Посевной площади хлопчатника
		Работающих	Не работающих	Всего	В том числе отечественных							
Северокавказский край (в новых границах)	1934	370	81	5 580	5 070	61	1	425	6 005	92,9	6,2	3,7
	1935	402	77	5 991	5 871	68	1	415	6 406	93,5	5,8	3,0
Азово-Черноморский край	1934	85	22	1 185	945	20	—	115	1 300	91,2	[1]	[1]
	1935	86	2	1 190	990	20	—	138	1 328	89,6	6,6	3,0
Казакская АССР	1934	300	3	4 386	3 360	58	2	455	4 841	90,6	4,8	1,7
	1935	290	32	4 146	3 806	64	4	379	4 525	91,6	5,2	1,8
Киргизская АССР	1934	55	—	690	420	9	—	82	772	89,4	4,6	2,1
УССР	1934	181	—	2 652	1 800	31	1	302	2 954	89,8	9,2	4,1
	1935	235	—	3 302	2 830	33	2	269	3 571	92,5	7,6	2,5
Азербайджанская ССР	1934	294	9	4 480	1 800	74	7	570	5 050	88,7	4,2	2,2
	1935	276	57	3 859	2 355	72	11	461	4 320	89,3	5,5	2,6
ССР Грузии	1934	71	—	1 101	525	6	—	90	1 191	92,4	2,0	1,3
ССР Армении	1934	20	—	289	195	3	—	36	325	88,9	2,5	1,0
Узбекская ССР	1934	1 447	23	20 369	13 725	260	21	2 018	22 387	91,0	3,6	1,9
	1935	1 475	131	20 655	15 801	267	31	2 175	22 830	90,5	3,6	1,8
Туркменская ССР	1934	96	1	1 348	885	14	—	158	1 506	89,5	3,4	1,7
	1935	96	1	1 333	935	16	1	174	1 507	88,5	2,9	1,1
Таджикская ССР	1934	298	15	4 437	3 075	58	—	278	4 715	94,1	2,5	1,3
	1935	221	47	3 046	2 470	46	1	249	3 295	92,4	3,5	1,6
СССР	**1934**	**3 217**	**154**	**46 517**	**31 800**	**594**	**32**	**4 529**	**51 046**	**91,1**	**4,4**	**2,2**
	1935	**3 081**	**347**	**43 522**	**35 058**	**586**	**51**	**4 260**	**47 782**	**91,1**	**4,6**	**2,1**

Примечание. Коэфициент перевода лошади в НР принят—0,5.

[1] Показано в составе Северокавказского края.

707. Животноводство в хлопковых совхозах на 1 января 1934—1935 гг.

Республики и края	Годы	Лошади		Крупный рогатый скот		Овцы и козы		Свиньи	
		Всего	В том числе рабочие	Всего	В том числе коровы, нетели, производители	Всего	В том числе взрослые	Всего	В том числе матки
Северокавказский край (в новых границах)	1934	1 020	849	830	349	289	184	734	238
	1935	1 072	831	1 006	463	629	207	1 619	341
Азово-Черноморский край	1934	266	230	242	106	1 070	866	283	96
	1935	377	276	343	120	1 558	944	480	115
Казакская АССР	1934	1 293	910	353	202	2 829	2 566	935	131
	1935	1 188	758	439	208	3 857	2 250	1 265	212
Киргизская АССР	1934	182	163	10	5	2	—	78	26
УССР	1934	737	603	797	334	1 981	1 853	690	106
	1935	722	538	903	370	1 827	1 487	1 681	188
Азербайджанская ССР	1934	1 303	1 141	757	382	5 804	3 716	298	46
	1935	1 157	922	1 078	450	6 658	4 193	1 116	225
ССР Грузии	1934	189	180	62	33	2 640	1 719	5	3
ССР Армении	1934	79	71	71	41	519	464	—	—
Узбекская ССР	1934	4 728	4 037	1 876	836	10 060	7 723	1 283	342
	1935	5 381	4 349	2 617	994	12 381	9 585	3 409	871
Туркменская ССР	1934	418	316	402	184	1 979	1 408	50	8
	1935	421	348	596	245	2 733	1 744	233	13
Таджикская ССР	1934	625	557	867	403	2 737	1 908	64	16
	1935	607	497	830	305	2 696	1 816	399	86
СССР	**1934**	**10 840**	**9 057**	**6 267**	**2 875**	**29 910**	**22 407**	**4 420**	**1 012**
	1935	**10 925**	**8 519**	**7 812**	**3 155**	**32 339**	**22 226**	**10 202**	**2 051**

708. Средне-годовая численность рабочей силы в полеводстве хлопковых совхозов 1933 — 1934 гг.

Республики и края	Годы	Всего работающего персонала	В том числе						
			Рабочие	Из них		ИТР	Служащие	Ученики	МОП
				Постоянные	Сезонные				
Северокавказский край (в старых границах)	1933	7 596	6 615	2 428	4 187	229	398	33	321
Северокавказский край (в новых границах)	1934	5 481	4 644	2 369	2 275	177	334	32	294
Азово-Черноморский край	1934	1 615	1 370	582	788	49	95	15	86
Казакская АССР	1933	5 886	5 129	3 820	1 309	94	193	70	400
	1934	7 681	6 606	5 177	1 429	126	315	45	589
Киргизская АССР	1933	1 031	891	253	638	24	53	8	55
УССР	1933	4 137	3 646	822	2 824	117	162	59	153
	1934	5 338	4 817	1 318	3 499	97	189	83	152
Азербайджанская ССР	1933	5 126	4 328	1 232	3 096	158	283	6	351
	1934	7 012	5 905	1 857	4 048	233	417	17	440
ССР Грузии	1933	768	597	290	307	28	46	—	97
ССР Армении	1933	297	238	125	113	12	29	—	18
Узбекская ССР	1933	32 386	28 852	9 764	19 088	692	1 443	123	1 276
	1934	34 229	29 460	12 205	17 255	787	1 790	312	1 880
Туркменская ССР	1933	2 134	1 786	417	1 369	72	139	11	126
	1934	1 833	1 539	418	1 121	49	107	13	125
Таджикская ССР	1933	3 713	3 228	803	2 425	86	187	42	170
	1934	3 340	2 816	938	1 878	131	236	—	157
СССР	**1933**	**63 074**	**55 310**	**19 954**	**35 356**	**1 512**	**2 933**	**352**	**2 967**
	1934	**66 529**	**57 157**	**24 864**	**32 293**	**1 649**	**3 483**	**517**	**3 723**

709. Основные фонды хлопковых совхозов на 1 января 1934 — 1935 гг.

В тыс. рублей

Республики и края	Годы	Общая стоимость основных фондов	В том числе									
			Строения и сооружения	Мелиорация, ирригационные и мелиоративные сооружения	Насаждения эксплоатационные	Тяговая сила		Транспорт	Машины, оборудование и прочий инвентарь	Продуктивный скот	Итого	Недействующие фонды (в запасе)
						Механическая	Живая					
Северокавказский край (в старых границах)	1934	13 400,0	6 613,0	110,0	77,0	1 888,0	520,0	450,0	3 311,0	213,0	13 182,0	218,0
Северокавказский край (в новых границах)	1935	12 363,9	7 033,2		37,7	1 575,1	535,5	704,4	1 915,1	263,9	12 064,9	299,0
Азово-Черноморский край	1935	3 008,3	1 448,2		48,0	348,3	84,9	203,8	795,0	74,5	3 002,7	5,6
Казакская АССР	1934	17 687,0	8 002,0	3 378,0	4,0	1 046,0	455,0	553,0	3 247,0	346,0	17 031,0	656,0
	1935	19 174,3	13 175,6		2,2	1 197,8	507,6	586,7	2 775,5	415,6	18 661,0	513,3
Киргизская АССР	1934	3 033,3	1 272,6	—	—	154,3	105,2	40,6	452,1	22,4	2 047,2	986,1
УССР	1934	4 482,0	1 170,0	87,0	30,0	621,0	306,0	220,0	1 855,0	192,0	4 481,0	1,0
	1935	5 851,3	2 324,3		29,9	855,8	294,3	407,2	1 670,2	239,3	5 821,0	30,3
Азербайджанская ССР	1934	16 575,0	10 140,0	444,0	3,0	933,0	594,0	500,0	2 706,0	473,0	15 703,0	872,0
	1935	21 584,9	14 615,9		9,3	1 018,8	591,3	982,7	2 391,4	683,7	20 203,1	1 381,8
ССР Грузии	1934	1 934,1	981,3	—	11,0	222,9	97,7	31,8	360,4	96,1	1 801,2	132,9
ССР Армении	1934	1 084,0	494,2	17,3	2,7	93,1	34,5	49,0	184,2	67,4	942,4	141,6
Узбекская ССР	1934	61 621,0	32 589,0	3 742,0	58,0	5 142,0	2 694,0	2 276,0	10 754,0	1 167,0	58 422,0	3 199,0
	1935	75 726,9	47 770,1		190,0	5 465,5	3 338,6	2 476,1	10 742,7	1 977,5	71 960,5	3 766,4
Туркменская ССР	1934	8 235,0	5 135,0	589,0	10,0	488,0	156,0	105,0	1 345,0	204,0	8 032,0	203,0
	1935	6 464,2	4 156,0		19,0	359,7	151,9	134,0	985,3	319,3	6 125,2	339,0
Таджикская ССР	1934	10 777,0	6 414,0	244,0	3,0	1 266,0	594,0	414,0	1 512,0	298,0	10 745,0	32,0
	1935	11 052,0	7 269,3		3,0	1 040,8	579,6	389,8	1 351,7	417,8	11 052,0	—
СССР	**1934**	**138 828,4**	**72 811,1**	**8 611,3**	**198,7**	**11 854,3**	**5 466,4**	**4 639,4**	**25 726,7**	**3 078,9**	**132 386,8**	**6 441,6**
	1935	**155 225,8**	**97 792,6**		**339,1**	**11 861,8**	**5 993,7**	**5 884,7**	**22 626,9**	**4 391,6**	**148 890,4**	**6 335,4**

710. ОСНОВНЫЕ ПРОИЗВОДСТВЕННЫЕ ПОКАЗАТЕЛИ ЛЬНОВОДЧЕСКИХ СОВХОЗОВ 1932—1934 гг.

Показатели	1932	1933	1934
I. Количество совхозов (на конец года)	**23**	**22**	**19**
II. Численность рабочих			
Средне-годовая численность рабочих	4 677	4 122	3 766
В том числе постоянных	2 796	2 604	2 703
% постоянных рабочих	59,8	63,2	71,8
III. Общая земельная площадь и посевы			
Общая земельная площадь (на конец года тыс. га)	230,2	141,4	121,3
В том числе пахотнопригодная	85,3	51,7	45,1
Посевная площадь под урожай соответствующего года (га)	42 619	30 057	26 841
В том числе:			
а) лен технический	15 240	5 403	210
б) лен селекционный	3 767	1 574	2 987
в) зернобобовые	17 437	15 882	17 246
Посев льна в % к общей площади посева	44,6	23,2	11,9
Средний размер совхозов (га)			
а) по всей земельной площади	10 008	6 428	6 384
б) по пахотнопригодной площади	3 709	2 351	2 371
в) по общей посевной площади	1 853	1 366	1 413
г) по посеву льна (технического и селекционного)	826	317	168
IV. Сдача государству (цент.)			
Сдача льна:			
а) семена	17 400	6 094	5 959
б) соломка	162 000	82 470	28 620
Сдача зерновых	9 000	27 497	33 342
V. Энергетика (на конец года)			
Количество тракторов (шт.)	472	440	383
Мощность тракторного парка (HP)	6 301	6 502	6 005
Количество грузовых автомашин (шт.)	18	21	28
% тракторной тяги (в общем запасе HP в тракторах и живой тяге)	87,8	90,3	90,6
Приходится га посевной площади на 1 HP (в тракторах и живой тяге)	5,9	4,2	4,0
VI. Поголовье скота (голов на конец года)			
Крупный рогатый скот	3 685	3 682	4 103
В том числе коровы и нетели	2 214	2 164	2 273
Свиньи	156	601	1 236
В том числе матки	31	95	336
Овцы и козы	3	17	30
Лошади	1 747	1 613	1 566
В том числе рабочие	1 508	1 395	1 248
Пчелы (семей)	239	329	518
VII. Основные фонды (на конец года)			
Стоимость основных действующих фондов (тыс. руб.)	11 227,8	17 142,5	13 793,3

711. Количество льноводческих совхозов и земельная площадь на 1 января 1933 — 1935 гг.

Республики, края и области	Годы	Количество совхозов	Общая земельная площадь (га)	В том числе				Средний размер совхозов по площади (га)	
				Пахотно-пригодная	Естественные сенокосы	Естественные выгоны и пастбища	Прочие земли	Общей земельной	Пахотно-пригодной
Северный край	1933	1	5 900	1 935	240	—	3 725	5 900	1 935
	1934	1	4 547	3 208	240	20	1 079	4 547	3 208
	1935	1	3 340	2 189	224	20	907	3 340	2 189
Ленинградская область	1933	2	6 026	2 470	1 378	146	2 032	3 013	1 235
	1934	1	2 970	510	1 100	300	1 060	2 970	510
Западная область	1933	4	11 586	4 718	909	416	5 543	2 897	1 180
	1934	4	11 707	4 319	1 096	1 157	5 135	2 927	1 080
	1935	3	11 375	3 560	1 796	839	5 180	3 792	1 187
Московская область	1933	3	28 292	6 140	12 007	4 163	5 982	9 431	2 047
	1934	4	12 887	4 713	495	1 832	5 847	3 222	1 178
	1935	4	13 257	5 672	3 578	2 091	1 916	3 314	1 418
Ивановская область	1933	3	16 204	4 178	1 259	228	10 539	5 401	1 393
	1934	3	6 991	1 967	386	362	4 276	2 330	656
	1935	3	6 915	1 982	299	687	3 947	2 305	661
Горьковский край	1933	2	20 907	4 106	268	82	16 451	10 454	2 053
	1934	2	19 835	3 978	169	5 942	9 746	9 918	1 989
	1935	2	13 367	3 470	273	5 294	4 330	6 684	1 735
Свердловская область	1933	2	46 856	19 882	1 951	4 244	20 779	23 428	9 941
	1934	1	11 776	6 610	372	434	4 360	11 776	6 610
	1935	1	11 293	6 339	372	394	4 188	11 293	6 339
Западносибирский край	1933	3	60 560	32 659	4 791	543	22 567	20 187	10 886
	1934	3	39 791	17 711	2 672	706	18 702	13 264	5 904
	1935	2	28 094	13 498	2 176	1 477	10 943	14 047	6 749
Восточносибирский край	1933	2	30 746	8 625	1 370	632	20 119	15 373	4 313
	1934	2	27 809	8 097	1 440	327	17 945	13 905	4 049
	1935	2	30 541	7 867	1 440	267	20 967	15 270	3 934
БССР	1933	1	3 106	601	386	—	2 119	3 106	601
	1934	1	3 106	601	386	—	2 119	3 106	601
	1935	1	3 106	474	200	200	2 232	3 106	474
СССР	**1933**	**23**	**230 183**	**85 314**	**24 559**	**10 454**	**109 856**	**10 008**	**3 709**
	1934	**22**	**141 419**	**51 714**	**8 356**	**11 080**	**70 269**	**6 428**	**2 351**
	1935	**19**	**121 288**	**45 051**	**10 358**	**11 269**	**54 610**	**6 384**	**2 371**

712. Посевная площадь в льноводческих совхозах под урожай 1932 — 1934 гг.

В гектарах

Республики, края и области	Годы	Всего посева	Лен			Зерновые и бобовые					Травы	
			Всего	В том числе		Всего	В том числе				Всего	В том числе многолетние
				Технический	Селекционный		Рожь озимая	Пшеница озимая	Пшеница яровая	Овес		
Северный край	1932	1 870	1 073	1 073	—	568	—	—	—	540	169	53
	1933	1 430	609	609	—	613	105	—	—	503	185	185
	1934	1 644	200	—	200	1 000	275	—	20	625	402	329
Ленинградская область	1932	1 706	707	707	—	433	39	12	3	261	494	404
	1933	393	38	38	—	199	27	4	—	102	140	140
Западная область	1932	7 137	1 824	664	1 160	3 586	145	—	73	2 643	1 202	1 025
	1933	4 526	607	150	457	1 556	224	—	103	755	1 754	1 418
	1934	3 415	382	—	382	1 560	246	25	189	779	1 245	1 068
Московская область	1932	4 332	2 372	2 119	253	923	8	—	7	871	824	371
	1933	4 507	981	844	137	2 030	510	7	60	1 035	1 106	908
	1934	3 994	528	210	318	2 197	491	116	110	1 217	989	834
Ивановская область	1932	1 870	693	448	245	823	44	—	35	441	271	185
	1933	2 058	277	15	262	819	165	—	17	377	778	538
	1934	1 747	248	—	248	798	214	54	23	322	587	535
Горьковский край	1932	3 262	1 537	1 537	—	1 355	—	—	—	1 059	207	56
	1933	2 141	500	300	200	1 157	366	—	—	600	344	344
	1934	2 745	259	—	259	1 699	606	5	31	899	740	740
Свердловская область	1932	9 770	3 974	3 974	—	4 148	504	—	—	2 826	1 603	1 034
	1933	5 277	1 228	1 228	—	3 159	832	—	—	1 451	531	531
	1934	4 932	486	—	486	3 162	832	—	153	1 488	1 249	1 083
Западносибирский край	1932	6 470	3 808	1 699	2 109	2 659	53	—	843	1 763	—	—
	1933	5 227	1 562	1 044	518	3 286	308	—	1 770	1 103	360	360
	1934	4 272	770	—	770	3 377	257	—	1 751	1 245	120	120
Восточносибирский край	1932	5 735	2 680	2 680	—	2 828	117	—	197	2 188	199	199
	1933	4 094	1 067	1 067	—	2 798	396	—	628	1 137	157	127
	1934	3 678	302	—	302	3 197	399	—	1 005	1 433	71	11
БССР	1932	467	339	339	—	114	—	—	—	99	—	—
	1933	404	108	108	—	265	82	—	—	155	8	—
	1934	414	22	—	22	256	50	—	8	182	105	91
СССР	**1932**	**42 619**	**19 007**	**15 240**	**3 767**	**17 437**	**910**	**12**	**1 158**	**12 691**	**4 969**	**3 327**
	1933	**30 057**	**6 977**	**5 403**	**1 574**	**15 882**	**3 015**	**11**	**2 578**	**7 218**	**5 363**	**4 551**
	1934	**26 841**	**3 197**	**210**	**2 987**	**17 246**	**3 370**	**200**	**3 290**	**8 190**	**5 508**	**4 811**

713. Посевная площадь в льноводческих совхозах под урожай 1935 г.

В гектарах

Республики, края и области	Всего посева	Лен			Зерновые и бобовые					Травы		Кроме того посев многолетних трав под покров
		Всего	В том числе		Всего	В том числе				Всего	В том числе многолетние	
			Семеноводческие посевы	Товарно-сортовые посевы		Рожь озимая	Пшеница озимая	Пшеница яровая	Овес			
Северный край	1 748	203	203	—	974	383	20	77	392	503	234	402
Западная область	2 544	307	307	—	1 103	192	50	181	502	902	740	419
Калининская область	4 362	581	347	234	2 433	523	111	298	1 177	1 088	905	552
Ивановская область	1 548	180	180	—	739	161	83	22	340	534	437	270
Горьковский край	1 467	250	250	—	597	254	—	40	187	576	543	280
Свердловская область	5 519	280	280	—	3 184	1 000	—	205	1 727	1 947	1 486	802
Западносибирский край	2 448	350	350	—	2 070	260	—	961	502	—	—	257
Красноярский край	2 950	208	—	208	2 680	800	—	1 038	759	60	60	81
Восточносибирский край	4 155	401	100	301	3 312	807	—	1 005	1 110	348	284	299
БССР	516	30	30	—	286	50	—	10	180	167	130	40
СССР	**27 257**	**2 790**	**2 047**	**743**	**17 378**	**4 430**	**264**	**3 837**	**6 876**	**6 125**	**4 819**	**3 402**

Примечание. Данные предварительные.

714. Подготовка семян и почвы под посев льна в льноводческих совхозах 1935 г.

Республики, края и области	Посеяно льна (га)				Площадь, засеянная по минеральным удобрениям, внесенным в текущем году	Подготовка семян	
	Всего	В том числе				% семян, пропущенных через триер	% протравленных семян
		По зяби	По парам	По весновспашке после пропашных культур			
Северный край	203	203	—	—	203	100,0	100,0
Западная область	307	...	...	...	...	...	...
Калининская область	581	577	—	2	581	92,8	100,0
Ивановская область	180	135	21	10	166	71,5	71,5
Горьковский край	250	...	...	...	...	...	...
Свердловская область	280	190	—	—	270	100,0	100,0
Западносибирский край	350	...	...	...	...	...	...
Красноярский край	208	80	108	20	—	100,0	100,0
Восточносибирский край	401	70	88	42	—	100,0	—
БССР	30	...	...	...	...	...	...

Примечание. Данные предварительные.

715. Внесение минеральных удобрений под лен в льноводческих совхозах 1935 г.

Республики, края и области	Азотистые		Растворимый фосфор		Фосфорная мука		40% калийная соль		Сильвинит		Костяная мука	
	Удобренная площадь (га)	Внесено тонн	Удобренная площадь (га)	Внесено тонн	Удобренная площадь (га)	Внесено тонн	Удобренная площадь (га)	Внесено тонн	Удобренная площадь (га)	Внесено тонн	Удобренная площадь (га)	Внесено тонн
Северный край	—	—	203	48	11	7	158	16	45	11	—	—
Западная область	307	46	307	98	22	18	307	55	—	—	—	—
Калининская область	347	39	182	70	218	104	485	66	110	28	106	38
Ивановская область	90	14	106	59	90	36	90	13	50	10	—	—
Горьковский край	—	—	—	—	64	16	—	—	—	—	68	18
Свердловская область	265	35	254	62	—	—	280	40	—	—	—	—

Примечание. Данные предварительные. В краях, не отраженных в таблице, удобрения не вносились.

716. Сдача государству льна и основных зерновых культур льноводческими совхозами 1932 — 1935 гг.

В центнерах.

Республики, края и области	1932			1933			1934			На 20/XI 1935 г.	
	Лен		Зерновые и бобовые	Лен		Зерновые и бобовые	Лен		Зерновые и бобовые	Лен (семена)	Зерновые и бобовые
	Семена	Соломка		Семена	Соломка		Семена	Соломка			
Северный край	820	11 100	600	344	2 800	50	253	560	1 147	179	145
Ленинградская область	600	6 200	50	102	1 950	210	—	—	—	—	—
Западная область	1 700	17 300	2 400	748	6 520	1 420	616	2 968	574	633	100
Московская область	4 050	28 300	1 000	312	14 200	3 100	802	6 883	5 876	—	—
Калининская область	—	—	—	—	—	—	—	—	—	926	4 584
Ивановская область	810	2 600	100	349	2 490	660	371	1 987	1 324	153	723
Горьковский край	450	2 900	220	497	4 460	540	346	1 153	2 157	—	540
Свердловская область	4 220	27 300	3 100	551	10 200	6 610	1 200	4 575	9 663	690	9 139
Западносибирский край	2 990	30 900	1 450	2 460	25 990	8 400	1 462	6 580	6 481	516	1 639
Красноярский край	—	—	—	—	—	—	—	—	—	170	10 444
Восточносибирский край	1 270	29 800	—	691	13 400	6 500	879	3 830	6 070	562	8 879
БССР	490	5 600	80	40	460	7	30	84	50	—	—
СССР	**17 400**	**162 000**	**9 000**	**6 094**	**82 470**	**27 497**	**5 959**	**28 620**	**33 342**	**3 829**	**36 193**

717. Энергетические ресурсы льноводческих совхозов на 1 января 1935 г.

Республики, края и области	Мощность			% тракторной тяги	Приходится га посевной площади на 1 НР
	Тракторы НР	Живая тяга в переводе на НР	Всего тракторной и живой тяги НР		
Северный край	323	26	349	92,6	4,7
Западная область	573	109	682	84,0	5,0
Московская область	1 278	74	1 352	94,5	3,0
Ивановская область	260	44	304	85,5	5,7
Горьковский край	404	31	435	92,9	6,3
Свердловская область	927	100	1 027	90,3	4,8
Западносибирский край	1 400	110	1 510	92,7	2,8
Восточносибирский край	770	114	884	87,1	4,2
БССР	70	16	86	81,4	4,8
СССР	**6 005**	**624**	**6 629**	**90,6**	**4,0**

Примечание. Коэфициент перевода лошади в НР принят — 0,5.

718. Тракторный и автомобильный парк льноводческих совхозов на 1 января 1934 — 1935 гг.

Республики, края и области	Годы	Тракторы			Автомашины (шт.)	
		Количество тракторов (шт.)	В том числе СТЗ и ХТЗ	Мощность НР	Грузовые	Легковые
Северный край	1934	23	13	327	—	—
	1935	21	15	323	2	—
Ленинградская область	1934	13	4	150	—	—
Западная область	1934	58	4	792	1	—
	1935	40	24	573	2	—
Московская область	1934	74	43	1 165	7	1
	1935	73	48	1 278	7	—
Ивановская область	1934	29	6	410	1	—
	1935	19	14	260	1	—
Горьковский край	1934	27	20	370	—	—
	1935	29	22	404	2	—
Свердловская область	1934	52	18	886	3	1
	1935	51	17	927	4	1
Западносибирский край	1934	103	—	1 410	5	—
	1935	93	57	1 400	6	—
Восточносибирский край	1934	51	2	882	4	—
	1935	51	16	770	4	—
БССР	1934	10	2	110	—	—
	1935	6	2	70	—	—
СССР	**1934**	**440**	**112**	**6 502**	**21**	**2**
	1935	**383**	**215**	**6 005**	**28**	**1**

719. Животноводство в льноводческих совхозах на 1 января 1934 — 1935 гг.

Голов

Республики, края и области	Годы	Крупный рогатый скот		Свиньи		Овцы и козы	Лошади		Пчелы (семей)
		Всего	В том числе коровы и нетели	Всего	В том числе матки		Всего	В том числе рабочие	
Северный край	1934	212	111	10	9	—	70	63	10
	1935	289	138	81	9	—	61	51	20
Ленинградская область	1934	129	75	18	3	—	32	22	—
Западная область	1934	1 300	890	126	13	—	325	260	57
	1935	1 355	818	236	48	5	277	218	66
Московская область	1934	655	399	246	39	—	180	160	—
	1935	689	479	412	97	—	175	148	31
Ивановская область	1934	414	265	51	—	1	98	93	80
	1935	530	253	127	32	—	103	88	118
Горьковский край	1934	100	45	57	9	—	78	68	21
	1935	140	65	81	40	—	79	62	41
Свердловская область	1934	354	134	—	—	—	252	217	66
	1935	434	199	—	—	—	289	201	90
Западносибирский край	1934	82	44	20	—	—	253	230	50
	1935	128	81	53	14	—	274	220	72
Восточносибирский край	1934	410	179	35	6	—	290	249	45
	1935	485	211	225	80	—	272	228	37
БССР	1934	26	22	38	16	16	35	33	—
	1935	53	29	21	16	25	36	32	43
СССР	**1934**	**3 682**	**2 164**	**601**	**95**	**17**	**1 613**	**1 395**	**329**
	1935	**4 103**	**2 273**	**1 236**	**336**	**30**	**1 566**	**1 248**	**518**

720. Средне-годовая численность рабочей силы в льноводческих совхозах 1932—1934 гг.

Республики, края и области	Годы	Всего работающего персонала	В том числе							
			Рабочие	Из них		ИТР	Служащие	МОП	Ученики	Прочий персонал
				Постоянные	Сезонные					
Северный край	1932	192	149	35	114	11	24	8	—	—
	1933	331	195	47	148	11	42	9	—	74
	1934	407	292	197	95	14	22	13	—	66
Ленинградская область	1932	226	64	25	39	4	5	4	2	147
	1933	256	48	30	18	4	7	6	—	191
Западная область	1932	1 641	1 154	784	370	34	71	63	97	222
	1933	1 200	705	535	170	36	63	48	66	282
	1934	888	624	475	149	30	42	29	44	119
Московская область	1932	1 444	799	429	370	39	176	44	1	385
	1933	1 410	681	484	197	38	90	36	3	562
	1934	1 182	688	506	182	48	72	70	5	299
Ивановская область	1932	283	207	135	72	16	26	18	1	15
	1933	414	265	197	68	19	32	18	—	80
	1934	396	257	209	48	15	29	25	—	70
Горьковский край	1932	381	271	119	152	24	42	26	—	18
	1933	570	264	147	117	18	41	15	—	232
	1934	422	297	170	127	15	25	17	1	67
Свердловская область	1932	1 124	646	541	105	18	43	52	97	268
	1933	1 141	593	422	171	28	60	54	—	406
	1934	835	546	424	122	28	42	45	1	173
Западносибирский край	1932	1 105	860	282	578	22	69	46	4	104
	1933	1 198	822	383	439	28	73	33	—	242
	1934	892	575	358	217	25	49	34	—	209
Восточносибирский край	1932	662	467	413	54	16	24	31	2	122
	1933	838	477	306	171	19	20	36	7	279
	1934	649	422	316	106	22	31	31	2	141
БССР	1932	87	60	33	27	3	7	9	—	8
	1933	97	72	53	19	4	8	5	—	8
	1934	107	65	48	17	4	7	5	—	26
СССР	**1932**	**7 145**	**4 677**	**2 796**	**1 881**	**187**	**487**	**301**	**204**	**1 289**
	1933	**7 455**	**4 122**	**2 604**	**1 518**	**205**	**436**	**260**	**76**	**2 356**
	1934	**5 778**	**3 766**	**2 703**	**1 063**	**201**	**319**	**269**	**53**	**1 170**

Примечание. В графу «прочий персонал» входят рабочие и служащие, занятые в подсобных предприятиях, жилищно-бытовых учреждениях и на строительстве, производящемся хозяйственным способом.

721. Основные фонды льноводческих совхозов на конец 1931—1934 гг.

В тыс. руб.

Республики, края и области	Годы	Стоимость основных фондов (действующих)	В том числе						
			Строения и сооружения	Мелиорация, мелиоративные сооружения и насаждения эксплоатационные	Тяговая сила		Транспорт	Машины, оборудование и инвентарь	Продуктивный скот
					Механическая	Живая			
Северный край	1931	85,7	13,5	—	37,3	2,3	—	24,1	8,5
	1932	377,6	126,6	0,4	60,3	11,0	10,9	159,7	8,7
	1933	633,9	235,6	0,4	81,4	21,2	18,0	267,0	10,3
	1934	792,5	326,9	—	78,5	19,4	44,4	253,1	70,2
Ленинградская область	1931	676,3	269,7	95,1	65,4	21,9	—	169,2	55,0
	1932	314,4	46,2	141,8	27,7	8,5	14,1	61,0	15,1
	1933	790,7	245,7	143,5	24,7	7,3	10,4	336,3	22,8
Западная область	1931	1 946,4	917,5	14,2	214,4	78,8	—	512,4	209,1
	1932	2 344,4	1 302,5	14,2	188,0	69,6	39,1	527,6	203,4
	1933	3 328,8	1 763,7	66,6	159,1	65,9	80,1	956,7	236,7
	1934	2 082,0	1 177,8	10,0	149,2	72,0	66,0	341,5	265,5
Московская область	1931	1 938,8	740,9	0,1	187,3	55,5	26,7	829,5	98,8
	1932	2 694,3	1 011,4	0,1	259,5	57,7	190,9	1 050,8	123,9
	1933	4 196,5	2 530,7	43,1	214,5	51,8	128,4	1 042,0	186,0
	1934	3 326,4	2 109,1	44,4	283,8	93,7	133,4	364,9	297,1
Ивановская область	1931	495,0	177,0	0,4	60,4	18,9	3,3	163,3	71,7
	1932	919,4	350,4	74,4	93,0	25,3	44,2	274,7	57,4
	1933	1 048,5	436,2	74,8	93,2	24,5	46,1	301,2	72,5
	1934	1 157,6	561,5	75,6	60,6	29,2	52,3	283,8	94,6
Горьковский край	1931	132,8	10,7	—	35,2	14,9	—	64,2	7,8
	1932	452,4	127,0	—	67,1	15,4	27,9	207,5	7,5
	1933	818,0	378,1	—	82,7	14,1	25,1	308,4	9,6
	1934	1 096,9	631,6	—	91,9	16,8	40,8	275,0	40,8
Свердловская область	1931	1 535,3	505,2	1,2	328,0	81,0	9,9	597,8	12,2
	1932	1 420,4	735,8	1,1	133,8	55,9	78,4	398,5	16,9
	1933	2 223,3	1 204,7	12,9	150,9	61,8	83,0	689,7	20,3
	1934	2 105,7	1 344,8	—	145,1	59,4	98,5	386,7	71,2
Западносибирский край	1931	392,8	97,1	—	172,4	20,1	4,2	90,0	9,0
	1932	1 162,5	331,4	0,4	232,2	43,8	53,3	501,4	—
	1933	1 896,2	716,2	3,2	305,0	57,2	109,9	671,4	33,3
	1934	1 683,9	829,9	2,1	222,2	58,6	110,2	413,8	47,1
Восточносибирский край	1931	691,8	185,6	0,3	241,5	30,2	9,0	208,5	16,7
	1932	815,8	220,2	—	105,5	21,0	33,9	401,2	34,0
	1933	1 280,7	441,7	1,5	133,7	40,9	73,9	554,5	34,5
	1934	1 168,8	504,8	—	138,5	39,8	79,6	335,8	70,3
БССР	1931	54,2	11,0	—	23,5	3,7	—	16,0	—
	1932	175,2	46,5	—	43,7	11,9	14,5	58,6	—
	1933	298,9	133,4	—	40,1	12,9	17,8	65,8	28,9
	1934	379,5	235,2	8,4	23,6	14,4	20,1	39,4	38,4
Основные фонды треста и техникумов	1931	567,1	252,1	0,6	2,7	10,4	—	284,4	16,9
	1932	551,4	331,2	0,9	2,7	0,6	2,0	210,9	3,1
	1933	627,0	354,6	0,8	2,8	0,5	—	261,8	6,5
СССР	**1931**	**8 516,2**	**3 180,3**	**111,9**	**1 368,1**	**337,7**	**53,1**	**2 959,4**	**505,7**
	1932	**11 227,8**	**4 629,2**	**233,3**	**1 213,5**	**320,7**	**509,2**	**3 851,9**	**470,0**
	1933	**17 142,5**	**8 440,6**	**346,8**	**1 288,1**	**358,1**	**592,7**	**5 454,8**	**661,4**
	1934	**13 793,3**	**7 721,6**	**140,5**	**1 193,4**	**403,3**	**645,3**	**2 694,0**	**995,2**

722. ОСНОВНЫЕ ПРОИЗВОДСТВЕННЫЕ ПОКАЗАТЕЛИ КОНОПЛЕВОДЧЕСКИХ СОВХОЗОВ 1932—1934 гг.

Показатели	1932	1933	1934
I. Количество совхозов (на конец года)	19	19	19
II. Численность рабочих			
Средне-годовая численность рабочих	...	5 476	5 267
В том числе постоянных	...	3 136	2 972
% постоянных рабочих	...	57,3	56,4
III. Общая земельная площадь и посевы (га)			
Общая земельная площадь	105 416	88 965	72 942
В том числе пахотнопригодная	74 828	60 015	44 705
Посевная площадь (под урожай соответствующего года)	...	56 912	39 463
В том числе конопля	...	9 660	5 973
Посев конопли в % к общей площади посева	...	17,0	15,1
Средний размер совхозов			
а) по общей земельной площади	5 548	4 682	3 839
б) по пахотнопригодной площади	3 938	3 159	2 353
в) по общей посевной площади	...	2 995	2 077
г) по посеву конопли	...	508	314
IV. Сдача государству (цент.)			
Сдача конопли			
а) семена	...	2 047	191
б) соломка	...	177 132	81 717
Сдача зернобобовых	...	73 834	34 085
V. Энергетика (на конец года)			
Количество тракторов (шт.)	522	498	479
Мощность тракторного парка (HP)	7 131	7 056	7 074
Наличие грузовых автомашин (шт.)	26	45	49
% тракторной тяги (в общем запасе HP в тракторах и живой тяге)	89,2	85,6	91,0
Приходится га посевной площади на 1 HP (в тракторах и живой тяге)	...	6,9	5,1
VI. Поголовье скота (голов на конец года)			
Крупный рогатый скот	2 788	3 036	3 415
В том числе коровы и нетели	1 560	1 689	1 684
Свиньи	720	915	1 551
В том числе матки	105	239	331
Овцы и козы	223	404	797
Лошади	1 909	1 669	1 629
В том числе рабочие	1 721	1 471	1 371
Пчелы (семей)	996	1 397	1 727
VII. Основные фонды (на конец года)			
Стоимость основных действующих фондов (тыс. руб.)	11 484,0	16 361,4	13 241,2

723. Количество коноплеводческих совхозов и земельная площадь на 1 января 1933 — 1935 гг.

Республики, края и области	Годы	Количество совхозов	Общая земельная площадь (га)	В том числе					Средний размер совхозов по площади (га)	
				Пахотнопригодная	Естественные сенокосы	Естественные выгоны и пастбища	Лесные угодья	Прочие	Общей земельной	Пахотнопригодной
Западная область	1933	2	5 888	3 595	921	305	—	1 067	2 944	1 798
	1934	2	5 690	2 523	977	326	245	1 619	2 845	1 262
	1935	2	5 447	2 514	869	—	1 423	641	2 724	1 257
Бывш. Средневолжский край	1933	7	42 177	28 299	4 215	2 131	5 935	1 597	6 025	4 043
	1934	7	42 177	28 299	4 215	2 131	5 935	1 597	6 025	4 043
	1935	7	29 560	15 219	3 811	3 828	3 249	3 453	4 223	2 174
Курская область	1933	6	31 606	26 545	775	313	860	3 113	5 268	4 424
	1934	6	23 086	19 408	748	197	1 085	1 648	3 848	3 235
	1935	6	20 073	17 147	530	159	1 284	953	3 346	2 858
УССР (Черниговская область)	1933	3	16 886	14 064	315	—	83	2 424	5 629	4 688
	1934	3	9 153	7 460	246	—	70	1 377	3 051	2 487
	1935	3	8 988	7 437	245	—	88	1 218	2 996	2 479
БССР	1933	1	8 859	2 325	566	95	300	5 573	8 859	2 325
	1934	1	8 859	2 325	566	95	300	5 573	8 859	2 325
	1935	1	8 874	2 388	646	1 278	2 461	2 101	8 874	2 388
СССР	**1933**	**19**	**105 416**	**74 828**	**6 792**	**2 844**	**7 178**	**13 774**	**5 548**	**3 938**
	1934	**19**	**88 965**	**60 015**	**6 752**	**2 749**	**7 635**	**11 814**	**4 682**	**3 159**
	1935	**19**	**72 942**	**44 705**	**6 101**	**5 265**	**8 505**	**8 366**	**3 839**	**2 353**

724. Посевная площадь в коноплеводческих совхозах под урожай 1933 — 1934 гг.

В гектарах

Республики, края и области	Годы	Всего посева	Конопля			Зерновые и бобовые					Травы	
			Всего	В том числе		Всего	В том числе				Всего	В том числе многолетние
				Средне-русская	Южная		Рожь	Пшеница озимая	Пшеница яровая	Овес		
Западная область	1933	3 504	778	171	607	1 385	450	79	2	550	1 113	1 006
	1934	2 349	202	102	100	1 202	385	92	9	464	834	741
Бывш. Средневолжский край	1933	23 585	5 295	1 062	4 233	14 681	4 105	212	584	7 666	3 108	2 338
	1934	15 522	4 001	563	3 438	8 626	3 043	77	577	3 132	2 597	2 102
Курская область	1933	15 893	1 506	573	933	11 837	2 798	1 080	126	4 733	1 858	1 363
	1934	12 731	594	27	567	7 576	2 701	663	438	1 732	4 102	3 820
УССР (Черниговская обл.)	1933	12 074	1 381	432	949	6 430	932	184	121	682	3 664	3 402
	1934	7 033	531	81	450	4 266	1 694	54	70	1 592	2 029	1 810
БССР	1933	1 856	700	...	[1]700	447	182	—	—	200	611	611
	1934	1 828	645	—	645	404	150	—	—	201	636	636
СССР	**1933**	**56 912**	**9 660**	**2 238**	**7 422**	**34 780**	**8 467**	**1 555**	**833**	**13 831**	**10 354**	**8 720**
	1934	**39 463**	**5 973**	**773**	**5 200**	**22 074**	**7 973**	**886**	**1 094**	**7 121**	**10 198**	**9 109**

[1] Не распределено по видам конопли.

725. Посевная площадь в коноплеводческих совхозах под урожай 1935 г.

В гектарах

Республики, края и области	Всего посева	Конопля			Зерновые и бобовые					Травы		Кроме того посев многолетних трав под покров
		Всего	В том числе		Всего	В том числе				Всего	В том числе многолетние	
			Средне-русская	Южная		Рожь	Пшеница озимая	Пшеница яровая	Овес			
Западная область	2 301	200	100	100	1 131	311	102	15	443	679	527	565
Куйбышевский край	15 323	1 199	91	1 108	8 915	1 875	81	1 376	4 255	2 369	1 133	1 830
Курская область	15 318	403	46	357	8 559	2 965	830	725	2 412	3 761	1 783	1 455
УССР (Черниговская обл.)	7 157	374	21	353	4 534	980	110	238	1 813	1 302	598	1 189
БССР	2 253	450	—	450	559	160	—	—	330	913	726	197
СССР	**42 352**	**2 626**	**258**	**2 368**	**23 698**	**6 291**	**1 123**	**2 354**	**9 253**	**9 024**	**4 767**	**5 236**

Примечание. Данные предварительные.

726. Подготовка почвы под посев конопли в коноплеводческих совхозах 1935 г.

В гектарах

Республики, края и области	Посеяно конопли			Площадь засеянная по минеральным удобрениям, внесенным в текущем году
	Всего	В том числе		
		По зяби	По весновспашке (после пропашных культур)	
Западная область	200	200	—	159
Куйбышевский край	1 199	576	257	744
Курская область [1]	403	183	12	70
УССР (Черниговская область) [1]	374	323	—	374
БССР	450	450	—	450

Примечание. Данные предварительные.

[1] По неполным данным.

727. Внесение удобрений под коноплю в коноплеводческих совхозах 1935 г.

Республики, края и области	Азотистые		Растворимый фосфор		Фосфорная мука		40% калийная соль		Зола		Навоз	
	Удобренная площадь (га)	Внесено тонн	Удобренная площадь (га)	Внесено тонн	Удобренная площадь (га)	Внесено тонн	Удобренная площадь (га)	Внесено тонн	Удобренная площадь (га)	Внесено тонн	Удобренная площадь (га)	Внесено тонн
Западная область	174	50	174	78	—	—	173	39	—	—	95	3 045
Куйбышевский край	745	260	650	259	—	—	361	69	48	21	95	3 480
Курская область	351	147	348	168	—	—	337	69	—	—	217	6 207
УССР (Черниговская область)	374	137	340	155	44	18	374	118	—	—	20	400
БССР	450	44	450	149	450	124	—	—	—	—	—	—

Примечание. Данные предварительные. В краях, не отраженных в таблице, удобрения не вносились.

728. Сдача государству конопли и основных зерновых культур коноплеводческими совхозами 1933 — 1935 гг.

В центнерах

Республики, края и области	1933			1934			на 20/XI 1935	
	Конопля		Зерновые и бобовые	Конопля		Зерновые и бобовые	Конопля (соломка)	Зерновые и бобовые
	Семена	Соломка		Семена	Соломка			
Западная область	1 182	11 508	1 907	191	4 726	2 000	4 782	1 572
Бывш. Средневолжский край	5	122 736	62 948	—	44 008	13 080	30 281	22 420
Курская область	167	6 124	2 735	—	14 288	6 455	9 633	10 950
УССР (Черниговская область)	693	14 657	5 824	—	9 808	12 280	6 208	13 567
БССР	—	22 107	420	—	8 887	270	12 360	50
СССР	**2 047**	**177 132**	**73 834**	**191**	**81 717**	**34 085**	**63 264**	**48 559**

729. Энергетические ресурсы коноплеводческих совхозов на 1 января 1935 г.

Республики, края и области	Мощность			% тракторной тяги	Приходится га посевной площади на 1 НР
	Тракторы НР	Живая тяга в переводе на НР	Всего тракторной и живой тяги НР		
Западная область	437	67	504	86,7	4,7
Бывш. Средневолжский край	3 119	223	3 342	93,3	4,6
Курская область	2 163	256	2 419	89,4	5,3
УССР	995	118	1 113	89,4	6,3
БССР	360	37	397	90,7	4,6
СССР	**7 074**	**701**	**7 775**	**91,0**	**5,1**

Примечание. Коэфициент перевода живой тяговой силы в НР принят для лошади — 0,5; вола — 0,33.

730. Тракторный и автомобильный парк коноплеводческих совхозов на 1 января 1934 — 1935 гг.

Республики, края и области	Годы	Тракторы			Автомашины (шт.)	
		Всего тракторов (штук)	В том числе СТЗ и ХТЗ	Мощность тракторного парка НР	Грузовые	Легковые
Западная область	1934	57	6	635	3	—
	1935	36	13	437	3	—
Бывш. Средневолжский край	1934	168	80	2 728	24	1
	1935	187	99	3 119	27	1
Курская область	1934	152	95	2 178	8	—
	1935	147	100	2 163	10	—
УССР (Черниговская область)	1934	81	53	1 075	9	1
	1935	73	53	995	8	1
БССР	1934	40	—	440	1	—
	1935	36	—	360	1	—
СССР	**1934**	**498**	**234**	**7 056**	**45**	**2**
	1935	**479**	**265**	**7 074**	**49**	**2**

731. Животноводство в коноплеводческих совхозах на 1 января 1934 — 1935 гг.

Голов

Республики, края и области	Годы	Крупный рогатый скот			Свиньи		Овцы и козы	Лошади		Пчелы (семей)
		Всего	В том числе		Всего	В том числе матки		Всего	В том числе рабочие	
			Коровы и нетели	Волы						
Западная область	1934	616	320	—	40	1	3	165	147	462
	1935	684	337	3	122	12	25	148	132	478
Бывш. Средневолжский край	1934	801	448	3	286	59	327	464	400	170
	1935	1 001	482	19	557	98	664	548	433	387
Курская область	1934	906	561	—	321	126	74	690	606	541
	1935	979	494	2	559	149	108	583	509	681
УССР (Черниговская область)	1934	240	126	—	237	44	—	277	257	187
	1935	275	132	—	230	45	—	272	236	163
БССР	1934	473	234	13	31	9	—	73	61	37
	1935	476	239	20	83	27	—	78	61	18
СССР	**1934**	**3 036**	**1 689**	**16**	**915**	**239**	**404**	**1 669**	**1 471**	**1 397**
	1935	**3 415**	**1 684**	**44**	**1 551**	**331**	**797**	**1 629**	**1 371**	**1 727**

732. Средне-годовая численность рабочей силы в коноплеводческих совхозах 1933 — 1934 гг.

Республики, края и области	Годы	Всего работающего персонала	В том числе							
			Рабочие	Из них		ИТР	Служащие	МОП	Ученики	Прочий персонал
				Постоянные	Сезонные					
Западная область	1933	775	465	267	198	31	37	35	85	122
	1934	542	389	227	162	21	27	27	—	78
Бывш. Средневолжский край	1933	2 423	1 853	1 045	808	82	103	101	27	257
	1934	2 749	1 983	1 077	906	76	113	101	50	426
Курская область	1933	2 461	1 868	1 080	788	78	122	120	48	225
	1934	2 246	1 580	984	596	96	130	88	67	285
УССР (Черниговская область)	1933	1 575	1 035	561	474	72	70	41	210	147
	1934	1 228	981	441	540	33	65	49	1	99
БССР	1933	409	255	183	72	14	17	20	46	57
	1934	459	334	243	91	14	17	18	—	76
СССР	**1933**	**7 643**	**5 476**	**3 136**	**2 340**	**277**	**349**	**317**	**416**	**808**
	1934	**7 224**	**5 267**	**2 972**	**2 295**	**240**	**352**	**283**	**118**	**964**

Примечание. В графу «прочий персонал» включены рабочие и служащие, занятые в подсобных предприятиях, жилищно-бытовых учреждениях и на строительстве, производившемся хозяйственным способом.

733. Основные фонды коноплеводческих совхозов на конец 1932 — 1934 гг.

В тыс. рублей

Республики, края и области	Годы	Стоимость основных фондов (действующих)	В том числе						
			Строения и сооружения	Мелиорация и мелиоративные сооружения	Тяговая сила		Транспорт	Машины, оборудование и прочий инвентарь	Продуктивный скот
					Механическая	Живая			
Западная область	1932	956,5	294,8	113,6	120,5	40,8	48,0	302,2	36,6
	1933	958,5	298,0	136,7	120,8	52,3	72,6	175,0	103,1
	1934	827,8	324,9	—	80,0	48,6	49,2	187,9	137,2
Бывш. Средневолжский край	1932	2 517,7	1 003,3	17,3	426,2	146,9	227,6	641,7	54,7
	1933	6 140,7	2 549,0	37,0	533,9	244,9	370,5	2 267,5	137,9
	1934	4 579,2	2 385,3	13,2	578,0	287,8	336,5	740,2	238,2
Курская область	1932	2 969,6	1 310,4	32,4	378,2	202,9	186,2	735,3	124,2
	1933	4 013,5	1 780,9	31,4	456,7	192,1	174,8	1 176,5	201,1
	1934	3 225,6	1 450,8	24,1	446,1	168,4	179,7	726,4	230,1
УССР (Черниговская обл.)	1932	3 882,4	1 760,2	0,2	342,1	111,3	61,3	1 569,0	38,3
	1933	3 654,5	1 721,7	0,2	326,2	89,6	157,0	1 305,7	54,1
	1934	2 141,8	1 110,2	0,7	272,5	84,9	125,8	469,7	78,0
БССР	1932	1 157,8	847,6	—	111,4	13,1	1,9	148,6	35,2
	1933	1 594,2	1 275,9	—	95,8	16,0	21,5	139,0	46,0
	1934	2 466,8	1 270,0	861,0	77,4	25,2	29,0	148,0	56,2
СССР	**1932**	**11 484,0**	**5 216,3**	**163,5**	**1 378,4**	**515,0**	**525,0**	**3 396,8**	**289,0**
	1933	**16 361,4**	**7 625,5**	**205,3**	**1 533,4**	**594,9**	**796,4**	**5 063,7**	**542,2**
	1934	**13 241,2**	**6 541,2**	**899,0**	**1 454,0**	**614,9**	**720,2**	**2 272,2**	**739,7**

734. ОСНОВНЫЕ ПРОИЗВОДСТВЕННЫЕ ПОКАЗАТЕЛИ СОВХОЗОВ НОВО-ЛУБЯНЫХ КУЛЬТУР
1933 — 1934 гг.

Показатели	1933	1934
I. Количество совхозов (на конец года)	26	24
II. Численность рабочих		
Средне-годовая численность рабочих	9 121	8 905
В том числе постоянных	4 685	4 286
% постоянных рабочих	51,4	48,1
III. Земельная площадь (га)		
Общая земельная площадь (на конец года)	138 312	92 515
В том числе пахотнопригодная	80 962	64 433
Посевная площадь (под урожай соответствующего года)	42 000	40 692
В том числе однолетние лубяные культуры	18 844	15 366
Из них:		
кенаф	2 620	3 026
канатник	1 899	1 679
конопля	14 325	10 661
Площадь питомников и плантаций многолетних лубяных культур (на конец года)		
кендырь	1 670	1 770
рами	133	228
Средний размер совхозов (га)		
а) по общей земельной площади	5 320	3 855
б) по посевной площади	1 615	1 696
в) по площади посева однолетних лубяных культур	725	640
IV. Энергетика (на конец года)		
Количество тракторов (шт.)	690	584
Мощность тракторного парка (HP)	10 006	8 474
Количество грузовых автомашин (шт.)	83	73
% тракторной тяги (в общем запасе HP в тракторах и живой тяге)	87,6	88,2
V. Поголовье скота (голов на конец года)		
Крупный рогатый скот	2 524	2 659
В том числе коровы и нетели	642	769
Свиньи	2 008	3 244
В том числе матки	531	776
Овцы и козы	4 165	4 941
Лошади	2 551	2 264
В том числе рабочие	2 153	1 750
Верблюды	95	92
Пчелы (семей)	170	204
VI. Основные фонды (на конец года)		
Стоимость основных фондов (тыс. руб.)	23 719,6	32 818,0

735. Количество совхозов ново-лубяных культур и земельная площадь

Республики и края	Количество совхозов		Земельная площадь на 1 января 1935 г. (га)				Средний размер совхозов по площади (га)	
				В том числе				
	На 1/I 1934 г.	На 1/I 1935 г.	Всего	Пахотно-пригодная	Естественные сенокосы	Естественные выгоны и пастбища	Общей земельной	Пахотно-пригодной
Азово-Черноморский край	8	5	17 649	15 805	729	234	3 530	3 161
Казакская и Киргизская АССР	9	10	58 349	40 331	2 947	2 559	5 835	4 033
Азербайджанская ССР	2	2	6 635	2 576	727	1 485	3 318	1 288
ССР Грузии	6	6	5 666	2 968	355	567	944	495
Узбекская ССР	1	1	4 216	2 753	551	241	4 216	2 753
СССР	**26**	**24**	**92 515**	**64 433**	**5 309**	**5 086**	**3 855**	**2 685**

736. Посевная площадь в совхозах ново-лубяных культур под урожай 1933 — 1935 гг.

В гектарах

Республики и края	Годы	Посевная площадь	В том числе												Кроме того посев многолетних трав под покров
			Однолетние лубяные культуры				Зерновые и бобовые					Травы		Прочие культуры	
			Всего	Из них			Всего	Из них				Однолетние	Многолетние		
				Кенаф	Канатник	Южная конопля		Пшеница озимая	Пшеница яровая	Ячмень	Овес				
Северокавказский край (в старых границах)	1933	13 260	6 567	634	1 507	4 426	4 281	687	41	947	480	764	554	1 094	—
Азово-Черноморский край	1934	9 606	4 410	1 022	638	2 750	4 430	1 730	—	1 075	841	—	328	438	—
	1935	6 978	3 616	1 212	777	1 627	3 040	1 266	—	968	630	20	—	302	928
Казакская и Киргизская АССР	1933	23 549	9 856	411	392	9 053	11 703	3 298	3 337	2 363	1 450	102	1 041	847	784
	1934	26 063	9 116	514	1 041	7 561	12 259	3 615	2 594	3 148	2 069	147	3 415	1 126	1 413
	1935	18 673	7 067	902	—	6 165	7 930	2 850	1 990	1 373	1 497	50	3 052	565	1 322
Азербайджанская ССР	1933	1 797	1 002	502	—	500	659	297	—	309	14	—	15	121	—
	1934	2 142	830	480	—	350	1 147	393	—	—	89	—	22	143	106
ССР Грузии	1933	1 531	346	—	—	346	972	325	—	25	—	34	100	79	—
	1934	1 060	—	—	—	—	900	508	—	92	—	12	96	52	—
	1935	991	70	—	—	70	771	600	—	150	—	—	—	150	12
Узбекская ССР	1933	1 863	1 073	1 073	—	—	566	459	—	56	—	—	207	17	—
	1934	1 821	1 010	1 010	—	—	397	167	51	101	—	—	377	37	—
	1935	1 424	602	602	—	—	431	170	34	163	—	—	347	44	197
СССР	**1933**	**42 000**	**18 844**	**2 620**	**1 899**	**14 325**	**18 181**	**5 066**	**3 378**	**3 700**	**1 944**	**900**	**1 917**	**2 158**	**784**
	1934	**40 692**	**15 366**	**3 026**	**1 679**	**10 661**	**19 133**	**6 413**	**2 645**	**4 416**	**2 999**	**159**	**4 238**	**1 796**	**1 519**
	1935	**28 066**	**11 355**	**2 716**	**777**	**7 862**	**12 181**	**4 886**	**2 024**	**2 654**	**2 127**	**70**	**3 399**	**1 061**	**2 459**

Примечание. За 1935 г. данные предварительные.

737. Сдача продукции государству совхозами ново-лубяных культур 1933 — 1935 гг.

В тоннах

Республики и края	Годы	Конопля		Кенаф		Канатник	
		Семена	Стебель	Семена	Стебель	Семена	Стебель
Северокавказский край (в старых границах)	1933	557,3	7 813	—	28	22,1	1 260
Азово-Черноморский край	1934	504,0	2 635	—	791	120,6	1 014
	1935	340,0	2 900	80,0	2 000	10,0	850
Казакская и Киргизская АССР	1933	550,3	18 272	—	42	1,2	312
	1934	1 483,5	22 724	—	1 180	—	1 521
	1935	1 612,0	21 240	—	2 580	—	—
Азербайджанская ССР	1933	12,9	360	20,4	108	—	—
	1934	24,2	307	22,8	120	—	—
Узбекская ССР	1933	—	—	63,5	1 220	—	—
	1934	—	—	72,9	1 100	—	—
	1935	—	—	85,0	850	—	—
СССР	**1933**	**1 120,5**	**26 445**	**83,9**	**1 398**	**23,3**	**1 572**
	1934	**2 011,7**	**25 666**	**95,7**	**3 191**	**120,6**	**2 535**
	1935	**1 952,0**	**24 140**	**165,0**	**5 430**	**10,0**	**850**

Примечание. За 1935 г. данные предварительные.

738. Площадь под многолетними лубяными культурами в совхозах ново-лубяных культур 1934 — 1935 гг.

Республики, края и области	Питомники и плантации					
	Кендырь			Рами		
	Наличие		Заложено в 1935 г.	Наличие		Заложено в 1935 г.
	На 1/I 1934 г.	На 1/I 1935 г.		На 1/I 1934 г.	На 1/I 1935 г.	
Московская область	—	—	22	—	—	—
Куйбышевский край	—	—	86	—	—	—
Азово-Черноморский край	—	—	32	—	—	—
Северокавказский край	—	—	70	—	—	—
Казакская АССР	138	138	—	—	—	—
Киргизская АССР	1 517	1 617	749	—	—	—
ССР Грузии	—	—	—	132	227	63
Узбекская ССР	15	15	—	1	1	—
СССР	**1 670**	**1 770**	**959**	**133**	**228**	**63**

739. Энергетические ресурсы совхозов ново-лубяных культур на 1 января 1935 г.

Республики и края	Тракторы			Автомашины (штук)		Живая тяга в переводе на НР	Всего тракторной и живой тяги НР	% тракторной тяги
	Всего тракторов (шт.)	В том числе СТЗ и ХТЗ	Мощность тракторного парка НР	Грузовые	Легковые			
Азово-Черноморский край	138	123	2 083	11	—	102	2 185	95,3
Казакская и Киргизская АССР	305	208	4 131	44	2	810	4 941	83,6
Азербайджанская ССР	47	26	742	4	—	77	819	90,6
ССР Грузии	39	14	548	10	2	84	632	86,6
Узбекская ССР	55	15	970	4	—	64	1 034	93,8
СССР	**584**	**386**	**8 474**	**73**	**4**	**1 137**	**9 611**	**88,2**

Примечание. Коэфициент перевода живой тяговой силы в НР принят для лошади — 0,5; вола — 0,33; верблюда — 0,6.

740. Животноводство в совхозах ново-лубяных культур на 1 января 1934 — 1935 гг.

Голов

Республики и края	Годы	Крупный рогатый скот			Свиньи		Овцы и козы	Лошади		Верблюды	Пчелы (семей)
		Всего	В том числе		Всего	В том числе матки		Всего	В том числе рабочие		
			Коровы и нетели	Волы							
Северокавказский край (в старых границах)	1934	738	246	248	259	95	220	539	499	6	138
Азово-Черноморский край	1935	426	141	88	265	82	25	185	145	1	134
Казакская и Киргизская АССР	1934	1 322	296	463	1 522	352	3 387	1 569	1 273	89	23
	1935	1 682	469	426	2 522	512	4 473	1 641	1 230	91	40
Азербайджанская ССР	1934	116	22	34	95	32	117	113	101	—	9
	1935	191	74	16	162	52	141	164	143	—	7
ССР Грузии	1934	263	60	76	126	52	441	156	138	—	—
	1935	271	58	68	245	113	302	135	124	—	23
Узбекская ССР	1934	85	18	46	6	—	—	174	142	—	—
	1935	89	27	31	50	17	—	139	108	—	—
СССР	**1934**	**2 524**	**642**	**867**	**2 008**	**531**	**4 165**	**2 551**	**2 153**	**95**	**170**
	1935	**2 659**	**769**	**629**	**3 244**	**776**	**4 941**	**2 264**	**1 750**	**92**	**204**

741. Средне-годовая численность рабочей силы в совхозах ново-лубяных культур 1933 — 1934 гг.

Республики и края	Годы	Всего работающего персонала	В том числе						
			Рабочие	Из них постоянные	ИТР	Служащие	МОП	Ученики	Прочий персонал
Северокавказский край (в старых границах)	1933	2 326	1 860	1 068	98	120	102	6	140
Азово-Черноморский край	1934	1 728	1 355	776	80	100	132	—	61
Казакская и Киргизская АССР	1933	7 471	5 857	3 058	119	357	336	49	753
	1934	7 211	6 033	2 800	213	364	310	38	253
Азербайджанская ССР	1933	487	321	144	15	23	15	1	112
	1934	502	395	220	17	33	28	29	—
ССР Грузии	1933	885	591	207	47	61	38	22	126
	1934	841	595	249	60	56	42	1	87
Узбекская ССР	1933	598	492	208	16	33	39	5	13
	1934	710	527	241	21	32	74	3	53
СССР	**1933**	**11 767**	**9 121**	**4 685**	**295**	**594**	**530**	**83**	**1 144**
	1934	**10 992**	**8 905**	**4 286**	**391**	**585**	**586**	**71**	**454**

Примечание. В графу «прочий персонал» включены рабочие и служащие, занятые в подсобных предприятиях, жилищно-бытовых учреждениях и на строительстве, производившемся хозяйственным способом.

742. Основные фонды совхозов ново-лубяных культур на конец 1933 — 1934 гг.

В тыс. рублей

Республики и края	Годы	Общая стоимость основных фондов	В том числе									
			Строения и сооружения	Мелиорация и мелиоративные сооружения	Насаждения эксплоатационные	Тяговая сила		Транспорт	Машины, оборудование и прочий инвентарь	Продуктивный скот	Недействующие средства	Фонды непроизводственного значения
						Механическая	Живая					
Северокавказский край (в старых границах)	1933	5 265,1	1 834,0	346,7	13,6	806,2	228,6	349,2	1 471,5	90,6	124,7	...
Азово-Черноморский край . .	1934	3 209,9	683,7	—	5,3	466,3	132,0	212,4	887,1	52,5	57,5	713,1
Казакская и Киргизская АССР	1933	11 907,8	5 949,5	523,7	9,8	1 019,3	736,9	545,8	2 536,8	532,8	53,2	...
	1934	19 241,2	3 128,3	1 284,5	241,8	950,4	794,2	906,2	2 984,3	772,0	2 638,9	5 540,6
Азербайджанская ССР	1933	1 150,2	660,7	—	—	112,3	62,2	51,5	228,0	14,3	21,2	...
	1934	3 119,9	1 016,5	169,4	0,3	155,6	120,7	112,1	707,9	57,2	102,7	677,5
ССР Грузии	1933	3 841,5	1 576,5	534,0	319,4	146,4	111,3	154,4	712,1	83,1	204,3	...
	1934	6 071,0	1 992,9	—	378,8	222,4	112,6	196,1	1 061,2	119,4	1 061,6	926,0
Узбекская ССР.	1933	1 555,0	591,4	221,5	—	47,8	95,8	90,2	452,8	14,8	130,7	...
	1934	1 176,0	351,0	19,0	—	72,0	70,4	66,7	203,4	36,5	54,4	302,6
СССР.	**1933**	**23 719,6**	**10 522,1**	**1 625,9**	**342,8**	**2 132,0**	**1 234,8**	**1 191,1**	**5 401,2**	**735,6**	**534,1**	...
	1934	**32 818,0**	**7 172,4**	**1 472,9**	**626,2**	**1 866,7**	**1 229,9**	**1 493,5**	**5 843,9**	**1 037,6**	**3 915,1**	**8 159,8**

Примечание. По Казакской АССР, Киргизской АССР, Азербайджанской ССР и ССР Грузии основные фонды по состоянию на конец 1934 г. даны общей суммой по совхозам и предприятиям трестов, включая заводы первичной обработки, стройучастки и проч.

В 1933 г. фонды непроизводственного значения не выделялись и включены в графу «строения и сооружения».

743. ОСНОВНЫЕ ПРОИЗВОДСТВЕННЫЕ ПОКАЗАТЕЛИ РИСОВЫХ СОВХОЗОВ 1932 — 1934 гг.

Показатели	1932	1933	1934
I. Количество совхозов (на конец года)	11	10	11
II. Численность рабочих			
Средне-годовая численность рабочих	5 506	5 386	5 890
В том числе постоянных	2 285	2 679	2 934
% постоянных рабочих	41,5	49,7	49,8
III. Общая земельная площадь и посевы (тыс. га)			
Общая земельная площадь (на конец года)	136,3	143,0	139,0
В том числе пахотнопригодная	101,2	65,3	58,0
Ирригированная площадь (на конец года)	16,2	18,9	19,1
% ирригированной площади к пахотнопригодной	16,0	28,9	32,9
Посевная площадь (под урожай соответствующего года)	23,5	20,8	16,0
В том числе рис	15,6	8,7	7,7
Удельный вес риса в посевной площади	66,4	41,8	48,1
Средний размер совхозов (га)			
а) по общей земельной площади	12 391	14 300	12 636
б) по посевной площади	2 136	2 080	1 455
в) по посеву риса	1 418	870	700
IV. Сдача государству			
Сдача риса (тонн)	10 100	6 440	7 630
V. Энергетика (на конец года)			
Количество тракторов (шт.)	604	594	494
Мощность тракторного парка (HP)	12 076	9 598	8 948
Количество грузовых автомашин (шт.)	39	37	45
Количество легковых автомашин (шт.)	8	8	10
Количество комбайнов (шт.)	33	35	37
% тракторной тяги (в общем запасе HP в тракторах и живой тяге)	...	95,5	95,8
Приходится га посевной площади на 1 HP (в тракторах и живой тяге)	...	2,1	1,7
VI. Поголовье скота (голов на конец года)			
Крупный рогатый скот	255	566	846
Свиньи	26	522	407
Овцы и козы	302	709	821
Лошади	1 066	945	880
В том числе рабочие	990	863	712
VII. Основные фонды (на конец года)			
Стоимость основных фондов (тыс. руб.)	20 376	20 160	22 727

744. Количество рисовых совхозов и земельная площадь

Республики и края	Количество совхозов на 1 января				Земельная площадь на 1 января 1935 г. (тыс. га)		
	1932	1933	1934	1935	Общая земельная площадь	Пахотнопригодная	
						Всего	В том числе ирригированная
Северокавказский край (в новых границах)	—	1	1	1	41,0	1,5	0,7
Азово-Черноморский край	2	2	2	3	18,5	9,5	5,4
Казакская АССР	1	1	1	1	28,7	22,4	1,9
Дальневосточный край	6	5	5	5	45,7	19,5	9,6
Узбекская ССР	—	1	1	1	5,1	5,1	1,5
Таджикская ССР	1	1	—	—	—	—	—
СССР	**10**	**11**	**10**	**11**	**139,0**	**58,0**	**19,1**

745. Посевная площадь в рисовых совхозах под урожай 1930—1934 гг.

В тыс. га

Республики и края	1930	1931	1932		1933		1934	
	Посев риса		Общая посевная площадь	В том числе посев риса	Общая посевная площадь	В том числе посев риса	Общая посевная площадь	В том числе посев риса
Северокавказский край (в новых границах)	0,2	—	0,7	0,3	1,1	0,3	0,9	0,3
Азово-Черноморский край	—	1,3	5,1	4,8	6,8	4,1	4,2	2,1
Казакская АССР	0,3	0,8	3,0	1,8	2,1	1,2	1,7	1,0
Дальневосточный край	3,0	4,0	12,7	6,7	8,8	2,1	7,8	3,3
Узбекская ССР	—	—	0,8	0,8	2,0	1,0	1,4	1,0
Таджикская ССР	0,7	0,8	1,2	1,2	—	—	—	—
СССР	**4,2**	**6,9**	**23,5**	**15,6**	**20,8**	**8,7**	**16,0**	**7,7**

746. Посевная площадь в рисовых совхозах под урожай 1935 г.

В гектарах

Республики и края	Количество совхозов в период сева 1935 г.	Общая посевная площадь	В том числе						
			Зерновые и бобовые				Овощно-бахчевые	Люцерна	
			Всего	из них				Предшествующих лет	Беспокровная данного года
				Рис	Пшеница озимая	Пшеница яровая			
Азово-Черноморский край	3	5 668	5 166	3 114	905	—	162	73	120
Казакская АССР	1	2 151	1 936	1 496	—	202	88	90	37
Узбекская ССР	1	1 618	1 450	1 335	—	81	87	41	40
СССР	**5**	**9 437**	**8 552**	**5 945**	**905**	**283**	**337**	**204**	**197**

Примечание. Данные предварительные. В 1935 г. часть совхозов передана в другие системы.

747. Сдача риса государству рисовыми совхозами

1932 — 1935 гг.

В тоннах

Республики и края	1932	1933	1934	На 25/XI 1935 г.
Северокавказский край (в новых границах)	200	100	170	—
Азово-Черноморский край	5 300	2 600	2 870	6 451
Казакская АССР	1 050	1 260	1 590	1 750
Дальневосточный край	[1] 3 200	2 080	2 000	—
Узбекская ССР	350	400	1 000	1 550
СССР	**10 100**	**6 440**	**7 630**	**9 751**

[1] Вместе с продукцией посевов риса на колхозных полях, обрабатываемых совхозами.

748. Парк тракторов, автомобилей и основных сельскохозяйственных машин в рисовых совхозах

на 1 января 1934 — 1935 гг.

Название машин	1934	1935
Тракторы	594	494
Автомашины грузовые	37	45
» легковые	8	10
Плуги тракторные	560	510
Чекерные плуги «Оливер»	15	15
Бороны дисковые	224	204
Катки	28	27
Культиваторы	136	130
Сеялки	132	149
Комбайны	35	37
Молотилки сложные	84	84
Веялки и сортировки	200	130
Сноповязалки	198	198
Сенокосилки	155	151
Тележки тракторные	303	270

749. Энергетические ресурсы рисовых совхозов на 1 января 1935 г.

Республики и края	Тракторы						Живая тяга в перево-де на НР	Всего тракторной и живой тяги НР	% тракторной тяги	Приходится га посевной площади на 1 НР
	Количество тракторов (штук)	в том числе				Мощность тракторного парка НР				
		СТЗ	ЧТЗ	Катерпиллар 20/25	Катерпиллар 25/30					
Северокавказский край	34	32	2	—	—	576	163	4 092	96,0	1,2
Азово-Черноморский край	186	164	11	5	1	3 353				
Казакская АССР	62	28	5	23	3	1 195	83	1 278	93,5	1,3
Дальневосточный край	140	26	13	37	31	2 529	118	2 647	95,5	2,9
Узбекская ССР	72	54	5	6	1	1 295	26	1 321	98,0	1,1
СССР	**494**	**304**	**36**	**71**	**36**	**8 948**	**390**	**9 338**	**95,8**	**1,7**

Примечание. Коэфициент перевода живой тяговой силы в НР принят для лошади — 0,5; вола — 0,33.

750. Животноводство в рисовых совхозах на 1 января 1935 г.

Голов

Республики и края	Крупный рогатый скот			Овцы и козы	Свиньи		Лошади	
	Всего	в том числе			Всего	в том числе матки	Всего	в том числе рабочие
		Коровы и нетели	Волы и быки (рабочие)					
Азово-Черноморский и Северокавказский края	350	126	34	363	280	68	429	304
Казакская АССР	191	90	37	22	127	29	167	141
Дальневосточный край	218	140	24	...	...	...	235	220
Узбекская ССР	87	33	7	436	—	—	49	47
СССР	**846**	**389**	**102**	**821**	**407**	**97**	**880**	**712**

751. Средне-годовая численность рабочей силы в рисовых совхозах 1932—1934 гг.

Республики и края	Годы	Всего работающего персонала	В том числе						
			Рабочие	Из них		ИТР	Служащие	МОП	Ученики
				Постоянные	Сезонные				
Азово-Черноморский и Северокавказский края.	1932	2 909	2 165	865	1 300	132	278	307	27
	1933	2 861	1 977	834	1 143	177	403	274	30
	1934	2 675	2 132	942	1 190	71	275	181	16
Казакская АССР . . .	1932	2 141	1 909	575	1 334	43	75	97	17
	1933	1 188	908	522	386	51	94	127	8
	1934	1 108	846	424	422	49	121	87	5
Дальневосточный край .	1932	1 822	1 432	845	587	98	107	172	13
	1933	2 430	1 964	1 027	937	111	125	173	57
	1934	2 669	2 308	1 357	951	81	136	132	12
Узбекская ССР	1932	...	...	...	...	...	...	...	...
	1933	659	537	296	241	80	17	22	3
	1934	742	604	211	393	28	58	52	—
СССР	**1932**	**6 872**	**5 506**	**2 285**	**3 221**	**273**	**460**	**576**	**57**
	1933	**7 138**	**5 386**	**2 679**	**2 707**	**419**	**639**	**596**	**98**
	1934	**7 194**	**5 890**	**2 934**	**2 956**	**229**	**590**	**452**	**33**

752. Основные фонды рисосовхозов на конец 1932—1934 гг.

В тыс. рублей

Республики и края	Годы	Общая стоимость основных фондов	В том числе								
			Строения и сооружения	Мелиорация и мелиоративные сооружения	Насаждения эксплоатационные	Тяговая сила		Транспорт	Машины, оборудование и прочий инвентарь	Продуктивный скот	Недействующие фонды
						Механическая	Живая				
Азово-Черноморский и Северокавказский края	1932	2 521	366	2	67	663	268	51	1 079	25	—
	1933	4 124	1 063	293	69	889	292	306	1 153	59	—
	1934	4 898	1 756	335	73	1 031	286	314	897	116	90
Казакская АССР	1932	1 530	611	—	—	280	100	41	498	—	—
	1933	1 856	812	—	—	326	107	137	383	83	8
	1934	2 461	1 047	—	—	372	261	149	398	124	110
Дальневосточный край	1932	12 108	3 985	4 398	—	1 057	155	29	2 175	15	294
	1933	12 947	4 109	4 819	—	1 133	186	249	2 111	86	254
	1934	14 239	4 171	6 170	—	1 269	192	314	1 910	204	9
Узбекская ССР	1932	1 217	271	—	—	448	47	96	355	—	—
	1933	1 233	272	—	—	429	72	98	360	2	—
	1934	1 129	334	—	—	356	58	109	272	—	—
Таджикская ССР	1932	3 000	...	...	...	...	...	...	...	...	...
СССР	**1932**	**20 376**	**5 233**	**4 400**	**67**	**2 448**	**570**	**217**	**4 107**	**40**	**294**
	1933	**20 160**	**6 256**	**5 112**	**69**	**2 777**	**657**	**790**	**4 007**	**230**	**262**
	1934	**22 727**	**7 308**	**6 505**	**73**	**3 028**	**797**	**886**	**3 477**	**444**	**209**

Примечание. Основные фонды по Северокавказскому краю приводятся вместе с основными фондами Азово-Черноморского края и составляют не более 10% от фондов последнего.

Стоимость ирригационных сооружений в основных фондах рисосовхозов не учтена.

753. ОСНОВНЫЕ ПРОИЗВОДСТВЕННЫЕ ПОКАЗАТЕЛИ СОВХОЗОВ СУБТРОПИЧЕСКИХ КУЛЬТУР
1932 — 1934 гг.

Показатели	1932	1933	1934
I. Количество совхозов и питомников (на конец года)	27	43	[1] 50
В том числе:			
чайные	15	19	19
лимонно-мандариновые и субтропические плодовые	12	22	24
тунговые	—	2	5
II. Численность рабочих			
Средне-годовая численность рабочих	5 209	5 142	7 541
В том числе постоянных	1 214	1 045	2 442
% постоянных рабочих	23,3	20,3	32,4
III. Общая земельная площадь, плантации и насаждения (на конец года)			
Общая земельная площадь (га)	31 348	39 832	42 186
В том числе пригодная для субтропических культур (га)	22 776	30 606	31 758
Средний размер совхозов по общей земельной площади (га)	1 161,0	926,3	843,7
Освоено субтропическими культурами (га)	8 643	11 521	12 182
% освоенной площади к пригодной для субтропических культур	37,9	37,6	38,3
В числе освоенной площади (га):			
а) чайные плантации	7 541	8 679	8 358
В том числе листовые	6 776	7 763	7 596
б) цитрусовые насаждения	665	1 221	1 278,8
В том числе: лимоны	14,7	76,5	130,1
апельсины	0,9	16,7	18,8
мандарины	647,2	1 104,8	1 053,5
в) тунговое дерево (плантации)	40	392	769
г) субтропические плодовые	40	184	234
д) лесотехнические	307	708	1 003
В том числе бамбук	205	435	513
е) герань	—	228	381

[1] 48 совхозов и 2 молочные фермы.

753. ОСНОВНЫЕ ПРОИЗВОДСТВЕННЫЕ ПОКАЗАТЕЛИ СОВХОЗОВ СУБТРОПИЧЕСКИХ КУЛЬТУР

1932 — 1934 гг.

Показатели	1932	1933	1934
Количество цитрусовых деревьев	735 629	754 264	870 144
В том числе: лимоны	42 252	45 071	82 221
апельсины	7 168	7 770	8 920
мандарины	686 209	698 423	776 003
грейпфрут	—	3 000	3 000
IV. Производство чая			
Количество чайных фабрик (на конец года)	13	15	21
Собрано чайного листа (тонн)	361,0	976,6	1 391,3
В том числе для байхового чая (тонн)	117,5	489,1	1 240,4
Выработано чая (тонн)[1]	398,6	728,8	1 619,6
V. Энергетика (на конец года)			
Количество тракторов (шт.)	80	104	76
Мощность тракторного парка (HP)	1 507	1 948	1 567
Количество грузовых автомашин (шт.)	50	82	119
Количество легковых автомашин (шт.)	6	8	16
% тракторной тяги (в общем запасе HP в тракторах и живой тяге)	81,5	87,3	83,7
VI. Поголовье скота (голов на конец года)			
Крупный рогатый скот	339	455	641
В том числе коровы и нетели	16	110	161
Свиньи	67	247	1 009
В том числе матки	60	81	179
Лошади	471	360	436
В том числе рабочие	471	354	373
VII. Основные фонды (на конец года)			
Стоимость основных фондов (в тыс. руб.)	54 777,7	79 855,5	117 877,1

Примечание. За 1934 г. — данные предварительные.

[1] Чайными фабриками перерабатывается чайный лист совхозов и колхозов; средний выход чая — 1 кг из 4,2 кг чайного листа.

754. Количество совхозов субтропических культур и земельная площадь на 1 января 1931 — 1935 гг.

Республики	Тресты и совхозы	Годы	Количество совхозов и питомников	Общая земельная площадь (га)	В том числе площадь, пригодная для субтропических культур		Освоено субтропическими культурами		Освоено ведущей культурой	
					Всего (га)	В том числе для ведущей культуры	Всего (га)	В % к площади, пригодной для субтропических культур	Всего (га)	В % к площади, пригодной для ведущей культуры
ССР Грузии	Чай-Грузия	1931	9	21 539	...	9 233	5 664	...	5 478	59,3
		1932	12	26 585	...	11 743	6 722	...	6 282	53,5
		1933	15	27 335	19 134	12 936	7 997	41,8	7 526	58,2
		1934	16	28 135	19 914	13 336	9 221	46,4	8 385	62,9
		1935	16	27 073	18 922	13 336	9 125/32	48,2	8 030	60,2
	Лимонно-мандариновый	1933	12	4 013	3 642	...	646	17,8	560	...
		1934	10	2 910	2 501	...	569	22,8	476	...
		1935	12	2 942	2 606	...	611	23,4	502	...
	Тунговые совхозы	1934	2	1 150	1 150	...	245	21,3	245	...
		1935	5	2 096	2 096	1 290	551	26,2	544	42,2
	Всесоюзный научно-исследовательский институт чайного хозяйства	1934	1	[1] 156	156	...	156	100,0	...	...
		1935	1	[1] 192	192	...	192	100,0	...	...
	Трест совхозов Аджаристана	1934	5	1 099	1 014	...	578	57,0	...	...
		1935	[2] 8	1 252	1 166	...	747	64,1	...	...
	Трест совхозов Абхазии	1934	7	3 351	2 840	...	733	25,8	...	...
		1935	6	5 600	3 745	...	906	24,2	...	...
	Итого	1931	9	21 539	...	9 233	5 664	...	5 478	59,3
		1932	12	26 585	...	11 743	6 722	...	6 282	53,5
		1933	27	31 348	22 776	...	8 643	37,9	8 086	...
		1934	41	36 801	27 575	...	11 502	41,7	...	...
		1935	48	39 155	28 727	...	12 132/32	42,6	...	...
Азербайджанская ССР	Трест совхозов Азербайджана	1934	2	3 031	3 031	...	19	0,6	...	...
		1935	2	3 031	3 031	...	18	0,6	...	...
СССР	**Всего по совхозам субтропических культур**	**1931**	**9**	**21 539**	...	**9 233**	**5 664**	...	—	—
		1932	**12**	**26 585**	...	**11 743**	**6 722**	...	—	—
		1933	**27**	**31 348**	**22 776**	...	**8 643**	**37,9**	—	—
		1934	**43**	**39 832**	**30 606**	...	**11 521**	**37,6**	—	—
		1935	**50**	**42 186**	**31 758**	...	**12 150/32**	**38,3**	—	—

Примечание. По совхозам расчет производился или по геометрической площади, или по числу деревьев с последующим пересчетом по «нормальной» плотности.

Указанные в знаменателе данные показывают условно исчисленную площадь под цитрусовыми и тунговыми деревьями, посаженными на чайных плантациях.

[1] Показана площадь, занятая только субтропическими культурами. [2] 6 совхозов и 2 молочных фермы.

755. Площадь под основными культурами на 1 января

В гек

Республики	Тресты и совхозы	Годы	Плантации чайного куста				Цит	
			Листовые	Семенные	Питомники	Всего	Лимоны	Апельсины
ССР Грузии	Чай-Грузия	1931	4 868	463	147	5 478	1,2	0,1
		1932	5 681	463	140	6 284	1,2	0,1
		1933	6 761	592	173	7 526	1,2	0,1
		1934	7 473	697	215	8 385	1,2	0,1
		1935	[1] 7 271	708	51	8 030	6,2	0,1
	Лимонно-мандариновый	1933	15	—	—	15	13,5	0,8
		1934	15	—	—	15	15,8	0,8
		1935	14	—	—	14	61,4	2,9
	Тунговые совхозы	1934	—	—	—	—	—	—
		1935	—	—	—	—	—	—
	Всесоюзный научно-исследовательский институт чайного хозяйства	1934	145	—	—	145	—	—
		1935	181	—	—	181	—	—
	Трест совхозов Аджаристана	1934	115	—	—	115	15,3	7,4
		1935	115	—	—	115	18,3	7,4
	Трест совхозов Абхазии	1934	—	—	—	—	44,2	8,4
		1935	—	—	—	—	44,2	8,4
	Итого	1931	4 868	463	147	5 478	1,2	0,1
		1932	5 681	463	140	6 284	1,2	0,1
		1933	6 776	592	173	7 541	14,7	0,9
		1934	7 748	697	215	8 660	76,5	16,7
		1935	7 581	708	51	8 340	130,1	18,8
Азербайджанская ССР	Трест совхозов Азербайджана	1934	15	—	4	19	—	—
		1935	15	—	3	18	—	—
СССР	**Всего по совхозам субтропических культур**	**1931**	**4 868**	**463**	**147**	**5 478**	**1,2**	**0,1**
		1932	**5 681**	**463**	**140**	**6 284**	**1,2**	**0,1**
		1933	**6 776**	**592**	**173**	**7 541**	**14,7**	**0,9**
		1934	**7 763**	**697**	**219**	**8 679**	**76,5**	**16,7**
		1935	**7 596**	**708**	**54**	**8 358**	**130,1**	**18,8**

Примечание. Указанные в знаменателе данные показывают условно исчисленную площадь под цитру

[1] В порядке землеустройства, часть территории совхозов, занятая чайными плантациями, передана колхозам. [2] Вкл

в совхозах субтропических культур 1931—1935 гг.

тарах

русовые			Тунговое дерево		Субтропические плодовые (хурма, фейхоа, орехоплод. и др.)	Лесотехнические		Проч. питомники (лесотехнические и др.)	Герань	Прочие субтропические	Всего
Мандарины	Питомники	Всего	Плантации	Питомники		Всего	В том числе бамбук				
59,7	—	61,0	—	—	2	123	71	—	—	—	5 664
89,7	—	91,0	1	—	2	52	...	—	—	292	6 722
103,7	[2] —	105,0	40	—	2	278	177	46	—	—	7 997
112,7	[2] —	114,0	149	—	7	473	284	93	—	—	9 221
75,0/24	[2] —	81,3/24	[3] 244/8	2	29	640	332	89	—	10	9 125/32
543,5	2,2	560,0	—	—	38	29	28	4	—	—	646
442,4	17,0	476,0	—	—	40	32	28	6	—	—	569
394,6	42,6	501,5	—	—	46	44	29	5	—	—	611
—	—	—	243	2	—	—	—	—	—	—	245
—	—	—	517	27	—	7	—	—	—	—	551
2,0	—	2,0	—	—	2	7	2	—	—	—	156
2,0	—	2,0	—	—	2	7	2	—	—	—	192
281,3	4,0	308,0	—	—	60	89	58	6	—	—	578
303,3	11,0	340,0	—	—	71	179	86	7	35	—	747
266,4	2,0	321,0	—	—	75	107	63	2	228	—	733
254,6	22,8	330,0	—	—	86	126	64	18	346	—	906
59,7	—	61,0	—	—	2	123	71	—	—	—	5 664
89,7	—	91,0	1	—	2	52	...	—	—	292	6 722
647,2	2,2	665,0	40	—	40	307	205	50	—	—	8 643
1104,8	23,0	1 221,0	392	2	184	708	435	107	228	—	11 502
1029,5/24	76,4	1 254,8/24	761/8	29	234	1 003	513	119	381	10	12 132/32
—	—	—	—	—	—	—	—	—	—	—	19
—	—	—	—	—	—	—	—	—	—	—	18
59,7	—	**61,0**	—	—	**2**	**123**	**71**	—	—	—	**5 664**
89,7	—	**91,0**	**1**	—	**2**	**52**	...	—	—	**292**	**6 722**
647,2	**2,2**	**665,0**	**40**	—	**40**	**307**	**205**	**50**	—	—	**8 643**
1104,8	**23,0**	**1 221,0**	**392**	**2**	**184**	**708**	**435**	**107**	**228**	—	**11 521**
1029,5/24	**76,4**	**1 254,8/24**	**761/8**	**29**	**234**	**1 003**	**513**	**119**	**381**	**10**	**12 150/32**

совыми и тунговыми деревьями, посаженными на чайных плантациях.

чены в прочие питомники. [3] Ввиду сильной изреженности насаждений тунга, площадь должна считаться предварительной.

756. Количество совхозов субтропических культур и земельная площадь на конец 1935 г.

Тресты и совхозы	Количество совхозов	Общая земельная площадь (га)	В том числе пригодная для субтропических культур (га)		Освоено субтропическими культурами		Освоено ведущей культурой	
			Всего (га)	Для ведущей культуры	Всего (га)	В % к площади, пригодной для субтропических культур	Всего (га)	В % к площади, пригодной для ведущих культур
Чай-Грузия	15	19 538	18 212	12 836	9 384	51,5	8 055	62,8
Лимонно-мандариновый	13	2 944	2 608	782	827	31,7	550	70,3
Тунговые совхозы	7	2 139	1 963	1 290	845	43,0	817	63,3
Всесоюзный научно-исследовательский институт чайного хозяйства	1	211	211	...	211	100,0	...	...
Всего по совхозам субтропических культур	**36**	**24 832**	**22 994**	**14 908**	**11 267**	**49,0**	—	—

Примечание. Данные предварительные.

757. Площадь под основными культурами в совхозах субтропических культур на конец 1935 г.

В гектарах

Тресты и совхозы	Плантации чайного куста				Цитрусовые плантации					Тунговое дерево		Субтропические плодовые (хурма, фейхоа, орехоплод. и др.)	Лесо-технические		Прочие питомники (лесо-технические и др.)	Всего
	Листовые	Семенные	Питомники	Всего	Лимонные	Апельсиновые	Мандариновые	Питомники	Всего	Плантации	Питомники		Всего	В том числе бамбук		
Чай-Грузия	7 758	294	3	8 055	11,2	0,1	86,0	—	97,3	297	8	51	772	332	104	9 384,3
Лимонно-мандариновый	13,7	—	—	13,7	74,8	5,7	426,6	42,7	549,8	52,0	—	53,4	150,9	29,0	7,0	826,8
Тунговые совхозы	—	—	—	—	—	—	—	—	—	776	41	—	22,3	—	5,3	844,6
Всесоюзный научно-исследовательский институт чайного хозяйства	197	—	—	197	—	—	5	—	5	—	—	2	6,6	2	—	210,6
Всего по совхозам субтропических культур	**7 968,7**	**294**	**3**	**8 265,7**	**86,0**	**5,8**	**517,6**	**42,7**	**652,1**	**1 125**	**49**	**106,4**	**951,8**	**363**	**116,3**	**11 266,3**

Примечание. Данные предварительные.

758. Количество цитрусовых деревьев в совхозах субтропических культур за 1929 — 1934 гг.

Штук

Виды деревьев	1929	1930	1931	1932	1933	1934
Лимоны	1 751	4 464	27 227	42 252	45 071	82 221
Апельсины	2 051	3 366	5 392	7 168	7 770	8 920
Мандарины	203 199	257 110	492 678	686 209	698 423	776 003
Грейпфрут	—	—	—	—	3 000	3 000
Всего	**207 001**	**264 940**	**525 297**	**735 629**	**754 264**	**870 144**

759. Характеристика лимонно-мандариновых совхозов на 1 января 1935 г.

Совхозы и питомники	Общая земельная площадь (га)	В том числе									
		Пашня	Занято субтропическими культурами								
			Всего под субтропическими культурами	И з н и х							
				Цитрусовые				Питомники (цитрусовые и другие субтропические)	Чайные плантации	Субтропические плодовые (хурма, фейхоа, орехоплодные)	Лесотехнические
				Лимоны	Апельсины	Мандарины	Итого				
Совхозы											
Гонио	168	37	55	22,6	2,9	25,2	50,7	2,6	—	—	1,5
Квирике	225	5	72	0,3	—	52,5	52,8	10,5	3,2	3,4	2,2
Аламбари	110	27	49	17,9	—	29,2	47,1	—	1,0	—	0,7
Мухаэстате	387	17	80	—	—	57,3	57,3	1,2	0,4	6,3	14,7
Пецхлаури	334	16	109	—	—	74,4	74,4	1,1	1,9	22,2	9,7
Итого	1 224	102	365	40,8	2,9	238,6	282,3	15,4	6,5	31,9	28,8
Кохора	533	18	78	1,0	—	61,1	62,1	11,1	0,7	2,6	1,3
Пицунда	313	24	22	15,4	—	2,1	17,5	3,0	—	1,8	—
Итого	846	42	100	16,4	—	63,2	79,6	14,1	0,7	4,4	1,3
Уреки	489	40	137	3,2	—	91,8	95,0	10,9	6,5	10,1	14,4
Григолеты	362	166	2	—	—	—	—	2,0	—	—	—
Итого	851	206	139	3,2	—	91,8	95,0	12,9	6,5	10,1	14,4
Всего по совхозам ССР Грузии	2 921	350	604	60,4	2,9	393,6	456,9	42,4	13,7	46,4	44,5
Питомники											
Кахоберский	1	—	1	—	—	—	—	1	—	—	—
Потийский	19	14	5	1,0	—	1,0	2,0	3	—	—	—
Зугдидский	1	—	1	—	—	—	—	1	—	—	—
Итого	21	14	7	1,0	—	1,0	2,0	5	—	—	—
Всего по лиммантресту	**2 942**	**364**	**611**	**61,4**	**2,9**	**394,6**	**458,9**	**47,4**	**13,7**	**46,4**	**44,5**

760. Характеристика тунговых совхозов на 1 января 1935 г.

Совхозы и питомники	Общая земельная площадь (га)	В том числе			
		Тунг	Питомники	Лесотехнические	Всего субтропических культур
Джиханджури	926	262	2	—	264
Моквинский	864	141	6	—	147
Кохский	266	114	1	—	115
Букнарский питомник	30	—	10	7	17
Звандрипш »	10	—	8	—	8
Всего по тунговым совхозам	**2 096**	**517**	**27**	**7**	**551**

761. Характеристика чайных совхозов на 1 янва

№ строк	Республики	Совхозы	Общая земельная площадь (га)	Пашня (га)	Занято	
					Всего	Из чайные
						Полносборные
1	ССР Грузии	Салибаурский	258	8	224/32	59
2		Гонийский	211	13	139	—
3		Чаквинский	[1] 8 015	31	827	107
4		Кобулетский	1 156	52	764	—
5		Итого	9 640	104	1 954/32	166
6		Ачигварский	1 643	23	985	—
7		Кодорский	929	15	243	—
8		Итого	2 572	38	1 228	—
9		Натанебский	544	74	235	—
10		Лайтурский	3 774	548	1 242	12
11		Насакиральский	1 494	189	860	33
12		Хонский	2 680	187	485	—
13		Диди-Чхонский	1 529	98	727	—
14		Наразенский	1 269	22	860	4
15		Джогеджианский	822	107	560	7
16		Цаленджихский	1 461	18	745	6
17		Лесичинский	538	32	170	—
18		Итого	14 111	1 275	5 884	62
19		Всего по совхозам ССР Грузии	26 323	1 417	9 066/32	228
20	Азербайджанская ССР	Ленкоранский	750	33	59	—
21		**Всего по Всесоюзному тресту Чай-Грузия**	**27 073**	**1 450**	**9 125/32**	**228**

Примечание. Указанные в знаменателе данные показывают условно исчисленную площадь под

[1] В том числе Лесная дача Чаквинского совхоза — 6 785 га. [2] По определению 1934 г. (коррегурная съемка) общая площади должно считаться предварительным.

сесоюзного треста Чай-Грузия
я 1935 г.

д субтропическими культурами

их

стовые плантации				Чайные семенные плантации		Чайные питомники	Всего освоено чайной культурой	Цитрусовые	Тунговые	Хурма и пр. плодовые	Лесотехнические	№ строк
От —7 лет	От 3—4 лет	До 3 лет	Итого	Всего	В том числе полносборных							
11	—	1	71	100	100	—	171	—/24	24/8	—	25	1
—	—	—	—	98	—	5	103	1	28	—	5	2
73	21	9	210	363	363	—	573	65	29	4	140	3
504	17	184	705	—	—	4	709	1	—	7	45	4
588	38	194	986	561	463	9	1 556	67/24	81/8	11	215	5
418	475	56	949	—	—	4	953	—	—	2	24	6
10	181	43	234	—	—	—	234	1	1	—	2	7
428	656	99	1 183	—	—	4	1 187	1	1	2	26	8
—	—	8	8	147	—	—	155	10,2	41	—	22	9
446	458	149	1 065	—	—	2	1 067	2,3	54	3	101	10
534	41	91	699	—	—	10	709	0,1	64	1	78	11
124	277	23	424	—	—	2	426	0,1	5	3	40	12
406	167	104	677	—	—	7	684	—	—	3	35	13
763	27	12	806	—	—	3	809	0,3	—	3	42	14
4	383	124	518	—	—	3	521	—	—	—	36	15
205	458	28	697	—	—	5	702	—	—	—	38	16
6	125	27	158	—	—	1	159	—	—	2	4	17
2 488	1 936	566	5 052	147	—	33	5 232	13	164	15	396	18
3 504	2 630	859	7 221	708	463	46	[2] 7 975	81/24	[3] 246/8	28	637	19
—	—	50	50	—	—	5	55	0,3	—	1	3	20
3 504	**2 630**	**909**	**7 271**	**708**	**463**	**51**	**8 030**	**81/24**	**246/8**	**29**	**640**	21

трусовыми и тунговыми деревьями, посаженными на чайных плантациях.

щадь чайных плантаций составляет по Чай-Грузии 7 721,6 га. [3] Ввиду сильной изреженности насаждений тунга исчисление

762. Продукция совхозов треста Чай-Грузия за 1932 — 1935 гг.

Годы	Сбор чайного листа (тонн)			Семена чая (тонн)	Бамбуковые трости (тыс. шт.)	Цитрусовые плоды (тыс. шт.)	Всего продукции на сумму (тыс. руб.)
	Для байхового чая	Для низкосортного чая	Для кирпичного чая				
1932	117,5	114,2	129,3	167,0	231,2	1 193,0	1 323,6
1933	489,1	403,2	84,3	334,0	144,0	7 294,0	2 680,4
1934	1 240,4	9,4	141,5	204,0	410,6	1 610,4	2 020,8
1935 (предварит.)	2 670,0	—	250,0	49,0	285,0	8 450,0	...

763. Основная характеристика чайных фабрик за 1926 — 1935 гг.

Годы	Число фабрик	Из них пущенных в данном году	Производственная мощность фабрик (тонн)	Фактическая нагрузка (тонн)	Всего выработано чая (тонн)
1926	5	4	618	843,2	196,6
1927	6	1	718	946,6	221,9
1928	6	—	780	1 060,0	254,6
1929	6	—	780	1 178,7	284,8
1930	9	3	1 570	1 302,0	321,2
1931	11	2	1 770	1 212,9	284,9
1932	13	2	2 650	1 609,4	398,6
1933	15	2	3 450	2 844,0	728,8
1934	21	6	6 475	6 642,1	1 619,6
1935 (предварит.)	27	6	13 370	12 670,0	3 010,0

Примечание. В таблицу не вошла Чаквинская 2-я фабрика по выработке кирпичного чая.

764. Продукция совхозов лимонно-мандаринового треста

Тыс. шт.

	1933	1934	1935
Плоды цитрусовых	56,0	306,1	1 230,0

Примечание. Данные за 1935 г. предварительные.

765. Энергетические ресурсы совхозов субтропических культур на 1 января 1934 — 1935 гг.

Тресты	Годы	Тракторы		Автомашины (штук)		Живая тяга в переводе на НР	Всего тракторной и живой тяги НР	% тракторной тяги
		Количество (шт.)	Мощность НР	Грузовые	Легковые			
Чай-Грузия	1934	79	1 608	78	8	232	1 840	87,4
	1935	52	1 214	99	13	241	1 455	83,4
Лимонно-мандариновый	1934	20	265	4	—	42	307	86,3
	1935	18	230	15	3	51	281	81,9
Тунговые совхозы	1934	5	75	—	—	8	83	90,4
	1935	6	123	5	—	13	136	90,4
Всего по совхозам союзного значения	**1934**	**104**	**1 948**	**82**	**8**	**282**	**2 230**	**87,3**
	1935	**76**	**1 567**	**119**	**16**	**305**	**1 872**	**83,7**

Примечание. Коэфициент перевода живой тяговой силы в НР принят для лошади — 0,5; вола — 0,33.

766. Животноводство в совхозах субтропических культур на конец 1932 — 1934 гг.

Голов

Тресты	Годы	Лошади		Крупный рогатый скот			Свиньи	
		Всего	В том числе рабочие	Всего	В том числе		Всего	В том числе матки
					Коровы и нетели	Волы и буйволы		
Чай-Грузия	1932	408	408	273	16	257	38	38
	1933	298	292	360	79	263	199	71
	1934	367	305	505	136	271	936	150
Лимонно-мандариновый	1932	63	63	66	—	65	29	22
	1933	50	50	89	31	50	48	10
	1934	54	53	121	25	77	73	29
Тунговые совхозы	1933	12	12	6	...	6	...	...
	1934	15	15	15	—	15	—	—
Всего по совхозам союзного значения	**1932**	**471**	**471**	**339**	**16**	**322**	**67**	**60**
	1933	**360**	**354**	**455**	**110**	**319**	**247**	**81**
	1934	**436**	**373**	**641**	**161**	**363**	**1 009**	**179**

767. Средне-годовая численность рабочей силы в субтропических совхозах 1932 — 1934 гг.

Тресты	Годы	Всего работающего персонала	В том числе				
			Рабочие	Из них постоянные	ИТР	Служащие	МОП и ученики
Чай-Грузия	1932	5 805	4 795	1 084	250	537	223
	1933	5 400	4 214	850	353	575	258
	1934	7 209	6 020	2 192	434	497	258
Лимонно-мандариновый	1932	613	414	130	67	91	41
	1933	937	693	154	92	99	53
	1934	1 532	1 139	191	173	147	73
Тунговые совхозы	1933	287	235	41	17	16	19
	1934	488	382	59	37	47	22
Всего по совхозам союзного значения	**1932**	**6 418**	**5 209**	**1 214**	**317**	**628**	**264**
	1933	**6 624**	**5 142**	**1 045**	**462**	**690**	**330**
	1934	**9 229**	**7 541**	**2 442**	**644**	**691**	**353**

768. Основные фонды совхозов субтропических культур и чайных фабрик на конец 1932 — 1935 гг.

В тыс. руб.

Тресты	Годы	Общая стоимость основных фондов	В том числе													
			Действующие									Недействующие				
			Строения и сооружения (включая непроизвод. значения)	Мелиорация и мелиоративные сооружения	Насаждения эксплоатационные	Тяговая сила		Транспорт	Машины, оборудование и прочий инвентарь	Продуктивный скот	Итого	Молодые насаждения	Питомники и закладка насаждений	Незаконченные строения и стройматериалы	Прочие	Итого
						Механическая	Живая									
Чай-Грузия	1932	49 827,3	10 110,0	24,4	2 931,5	255,3	537,0	467,4	3 691,2	17,4	18 034,2	20 919,5	3 111,6	7 762,0	—	31 793,1
	1933	70 813,3	18 350,0	15,1	3 031,2	331,5	563,7	813,9	4 973,0	135,3	28 213,7	29 155,7	2 308,1	10 359,2	776,6	42 599,6
	1934	102 466,2	31 915,0	106,0	3 105,4	321,4	1 113,4	1 318,2	10 148,8	285,3	48 313,5	40 652,1		12 780,6	720,0	54 152,7
Лимонно-мандариновый	1932	4 950,4	509,8	103,0	7,4	58,5	123,2	53,9	299,9	0,7	1 156,4	2 451,2	760,3	582,5	—	3 794,0
	1933	8 247,2	2 277,6	66,5	63,4	58,7	142,3	119,5	359,5	59,6	3 147,1	3 421,4	961,6	374,8	342,3	5 100,1
	1934	13 091,8	4 926,8	55,4	192,1	65,5	231,5	265,0	493,1	92,8	6 322,2	6 054,4		687,0	28,2	6 769,6
Контора «Тунг» . .	1933	795,0	285,8	—	20,8	12,5	34,3	26,5	20,1	—	400,0	362,2	—	30,7	2,1	395,0
	1934	2 319,1	852,5	—	31,6	40,5	67,4	63,1	66,4	—	1 121,5	846,7	—	350,9	—	1 197,6
Всего по совхозам союзного значения	**1932**	**54 777,7**	**10 619,8**	**127,4**	**2 938,9**	**313,8**	**660,2**	**521,3**	**3 991,1**	**18,1**	**19 190,6**	**23 370,7**	**3 871,9**	**8 344,5**	**—**	**35 587,1**
	1933	**79 855,5**	**20 913,4**	**81,6**	**3 115,4**	**402,7**	**740,3**	**959,9**	**5 352,6**	**194,9**	**31 760,8**	**32 939,3**	**3 269,7**	**10 764,7**	**1 121,0**	**48 094,7**
	1934	**117 877,1**	**37 694,3**	**161,4**	**3 329,1**	**427,4**	**1 412,3**	**1 646,3**	**10 708,3**	**378,1**	**55 757,2**	**47 553,2**		**13 818,5**	**748,2**	**62 119,9**

769. ОСНОВНЫЕ ПРОИЗВОДСТВЕННЫЕ ПОКАЗАТЕЛИ ШЕЛКОСОВХОЗОВ 1933 — 1934 гг.

Показатели	1933	1934
I. Количество шелкосовхозов (на конец года)	24	20
II. Численность рабочих		
Средне-годовая численность рабочих	2 075	1 778
В том числе постоянных	418	457
% постоянных рабочих	20,1	25,7
III. Общая земельная площадь и посевы (га)		
Общая земельная площадь (на конец года)	12 987	10 487
Площадь плантаций	2 765	1 837
Посевная площадь (под урожай соответствующего года)	6 987	4 569
В том числе зернобобовые	5 183	3 623
% площади плантаций и посевов к общей площади	75,1	61,1
Средний размер совхозов		
а) по общей земельной площади	541	524
б) по площади плантаций	115	92
IV. Червекормление		
Количество коробок (шт. по 25 г)	1 101,2	1 143,0
Урожайность коконов с одной коробки (кг)	17,7	28,4
Валовой сбор коконов (цент.)	194,7	324,9
V. Энергетика (на конец года)		
Количество тракторов (шт.)	105	73
Мощность тракторного парка (HP)	1 422	975
% тракторной тяги (в общем запасе HP в тракторах и живой тяге)	83,7	79,1
VI. Поголовье скота (голов на конец года)		
Крупный рогатый скот	395	428
В том числе коровы и нетели	193	190
Свиньи	182	581
В том числе матки	101	149
Овцы и козы	410	22
Лошади	603	592
В том числе рабочие	530	490
Пчелы (семей)	26	147
VII. Основные фонды (на конец года)		
Стоимость действующих основных фондов (тыс. руб.)	23 668,8	24 117,7

770. Количество шелкосовхозов и земельная площадь на 1 января 1934 — 1935 гг.

Республики, края и области	Годы	Количество совхозов	Общая земельная площадь (га)	В том числе		
				Плантации (насаждения)	Посевы	
					Всего	Из них зерновые и бобовые культуры
Воронежская область	1934	1	739	60	261	134
	1935	1	739	60	446	294
Северокавказский край	1934	1	744	264	296	220
	1935	1	744	264	228	156
Киргизская АССР	1934	3	1 420	442	526	438
	1935	2	900	343	456	335
УССР	1934	9	5 800	1 046	4 256	3 193
	1935	9	5 800	738	2 707	2 293
Азербайджанская ССР	1934	2	1 020	112	306	247
ССР Грузии	1934	2	383	191	69	26
	1935	2	383	142	109	70
ССР Армении	1934	1	800	289	294	184
Узбекская ССР	1934	2	841	234	380	290
	1935	2	841	165	367	291
Туркменская ССР	1934	2	1 020	85	474	358
	1935	2	860	84	189	142
Таджикская ССР	1934	1	220	42	125	93
	1935	1	220	41	67	42
СССР	**1934**	**24**	**12 987**	**2 765**	**6 987**	**5 183**
	1935	**20**	**10 487**	**1 837**	**4 569**	**3 623**

771. Червекормление в шелкосовхозах 1933 — 1935 гг.

Республики, края и области	Наименование совхозов	Годы	Всего				В том числе весеннее			
			Количество закладок	Количество коробок 25 гр. (шт.)	Урожайность коконов с 1 кор. (кг)	Валовой сбор коконов (кг)	Количество закладок	Количество коробок 25 гр. (шт.)	Урожайность коконов с 1 кор. (кг)	Валовой сбор коконов (кг)
Воронежская область	Калининский	1933	1	3	27,3	82	1	3	27,3	82
		1934	—	—	—	—	—	—	—	—
		1935	2	29	44,6	1 292	2	29	44,6	1 292
Северокавказский край	Георгиевский	1933	1	42,5	9,5	403	1	42,5	9,5	403
		1934	3	118,4	34,7	4 114	1	103	33,6	3 463
		1935	4	167,0	21,0	3 507	1	72	35,3	2 545
Киргизская АССР	Фрунзенский	1933	2	173	25,9	4 488	1	113	38,3	4 328
		1934	4	274	13,4	3 665	2	134	—	120
		1935	4	264,8	40,2	10 633	2	137	56,8	7 786
	Ошский	1933	2	93	25,2	2 343	1	78	30,0	2 343
		1934	3	115	36,5	4 200	1	100	39,9	3 992
		1935	2	122	36,4	4 444	1	92	43,6	4 015
	Базар-Курган . . .	1933	1	75	16,1	1 205	1	75	16,1	1 205
Киевская область	Белоцерковский . .	1933	1	2	18,0	36	1	2	18,0	36
	Славутский	1933	1	2	33,0	66	1	2	33,0	66
Харьковская область	Мерефа	1933	2	51	11,6	594	2	51	11,6	594
		1934	2	21	34,0	715	1	15	30,4	455
	Миргородский . . .	1933	2	48,3	—	18	1	48	—	18
		1934	2	37,5	17,4	653	1	30	19,8	595
		1935	2	35,0	44,9	1 570	1	23	46,4	1 068
Днепропетровская область	Бердянск	1933	3	60,25	8,6	516	2	60	8,6	516
		1934	1	30	53,3	1 600	1	30	53,3	1 600
		1935	2	32	44,9	1 438	1	12	50,5	606
	Александрия	1933	1	15,9	1,1	17	1	15,9	1,1	17
		1934	1	30	—	—	1	30	—	—
		1935	2	53	29,5	1 562	1	34	32,9	1 117
Одесская область	Ново-Миргородский	1933	1	8	35,0	280	1	8	35,0	280
		1934	2	19	48,3	917	1	17	51,6	877
		1935	1	15,5	42,6	660	1	15,5	42,6	660
	Первомайский . . .	1933	1	10	—	—	1	10	—	—
		1934	2	20	22,5	450	1	15	30,0	450
		1935	2	15	46,0	690	1	10	45,0	450

771. Червекормление в шелкосовхозах 1933 — 1935 гг.

Республики, края и области	Наименование совхозов	Годы	Всего				В том числе весеннее			
			Количество закладок	Количество коробок 25 гр. (шт.)	Урожайность коконов с 1 кор. (кг)	Валовой сбор коконов (кг)	Количество закладок	Количество коробок 25 гр. (шт.)	Урожайность коконов с 1 кор. (кг)	Валовой сбор коконов (кг)
Одесская область	Слободка	1933	1	2	25,0	50	1	2	25,0	50
		1934	2	22	21,1	464	1	14	21,7	304
		1935	3	66,5	30,8	2 048	2	41,5	35,2	1 462
Азербайджанская ССР	Нуха	1933	1	36	3,5	127	1	36	3,5	127
		1934	1	30	5,0	150	1	30	5,0	150
	Шемаха	1933	1	47	4,4	209	1	47	4,4	209
		1934	1	30	38,0	1 140	1	30	38,0	1 140
ССР Грузии	Лагодехи	1933	2	29,3	24,2	710	1	25	21,5	537
		1934	8	20,8	21,8	453	4	8,9	28,7	255
		1935	6	42,5	30,9	1 314	2	21,5	38,4	825
	Хони	1933	2	47,0	26,3	1 236	1	40	25,5	1 023
		1934	3	50,8	22,6	1 146	1	16	30,0	480
		1935	2	22	30,5	672	1	16	25,5	408
ССР Армении	Сардарабский	1933	1	4	30,0	120	1	4	30,0	120
Узбекская ССР	Хаджи-Абад	1933	1	50	25,3	1 266	1	50	25,3	1 266
		1934	3	67,2	38,9	2 614	1	50	40,5	2 027
		1935	3	66,9	25,5	1 709	1	34,8	36,9	1 286
	Иртышар	1933	2	44	25,0	1 099	1	39	27,6	1 077
		1934	3	74,8	30,7	2 295	2	70	31,0	2 170
		1935	3	76,1	23,3	1 778	1	42,1	29,1	1 224
Туркменская ССР	Байрам-Али	1933	3	225	19,2	4 327	2	195	16,6	3 237
		1934	4	162,5	43,7	7 099	2	110,5	49,0	5 414
		1935	6	172,4	35,6	6 133	2	61,4	46,8	2 872
	Геок-Тепе	1933	2	8	33,3	266	2	8	33,3	266
		1934	2	20	40,8	815	2	20	40,8	815
Таджикская ССР	Сталинабад	1933	1	25	0,5	12	1	25	0,5	12
СССР	**Всего по системе шелкосовхозов**	**1933**	—	**1 101,2**	**17,7**	**19 470**	—	**979,4**	**18,2**	**17 812**
		1934	—	**1 143,0**	**28,4**	**32 490**	—	**823,4**	**29,5**	**24 307**
		1935	—	**1 179,7**	**33,4**	**39 450**	—	**641,8**	**43,0**	**27 616**

772. Энергетические ресурсы шелкосовхозов на 1 января 1934 — 1935 гг.

Республики, края и области	Годы	Тракторы		Живая тяга в переводе на HP	Всего тракторной и живой тяги HP	% тракторной тяги
		Количество (шт.)	Мощность (HP)			
Воронежская область	1934	3	45	9,3	54,3	82,9
	1935	3	45	12,0	57,0	78,9
Северокавказский край	1934	7	95	22,5	117,5	80,9
	1935	4	55	20,5	75,5	72,8
Киргизская АССР	1934	9	135	25,5	160,5	84,1
	1935	7	105	26,3	131,3	80,0
УССР	1934	30	395	143,0	538,0	73,4
	1935	34	465	139,5	604,5	76,9
Азербайджанская ССР	1934	7	90	12,3	102,3	88,0
ССР Грузии	1934	9	125	9,0	134,0	93,3
	1935	5	65	5,6	70,6	92,1
ССР Армении	1934	4	55	8,2	63,2	87,0
Узбекская ССР	1934	23	280	11,5	291,5	96,1
	1935	15	165	20,0	185,0	89,2
Туркменская ССР	1934	11	172	19,1	191,1	90,0
	1935	5	75	25,0	100,0	75,0
Таджикская ССР	1934	2	30	15,8	45,8	65,5
	1935	—	—	8,6	8,6	—
СССР	**1934**	**105**	**1422**	**276,2**	**1698,2**	**83,7**
	1935	**73**	**975**	**257,5**	**1232,5**	**79,1**

Примечание. Коэфициент перевода живой тяговой силы в HP принят для лошади — 0,5; вола — 0,33; верблюда — 0,6.

773. Животноводство в шелкосовхозах на 1 января 1934—1935 гг.

Голов

Республики, края и области	Годы	Крупный рогатый скот			Свиньи		Овцы и козы	Лошади		Пчелы (семей)
		Всего	В том числе		Всего	В том числе матки		Всего	В том числе рабочие	
			Коровы и нетели	Волы						
Воронежская область	1934	29	11	4	—	—	—	21	16	—
	1935	34	13	6	20	5	—	23	20	—
Северокавказский край	1934	21	9	—	11	10	—	49	45	—
	1935	24	15	—	12	9	—	45	41	—
Киргизская АССР	1934	29	16	12	54	12	—	48	43	—
	1935	63	17	10	125	32	—	52	46	—
УССР	1934	209	102	—	93	78	—	318	286	—
	1935	221	114	6	304	77	—	325	275	99
Азербайджанская ССР	1934	33	17	10	—	—	2	19	18	7
ССР Грузии	1934	21	13	—	—	—	—	24	18	—
	1935	9	4	2	91	25	—	13	10	—
ССР Армении	1934	8	4	2	—	—	400	18	15	—
Узбекская ССР	1934	33	16	—	24	1	8	34	23	19
	1935	51	19	9	24	1	18	49	34	19
Туркменская ССР	1934	7	4	2	—	—	—	43	37	—
	1935	21	5	3	5	—	4	61	48	29
Таджикская ССР	1934	5	1	4	—	—	—	29	29	—
	1935	5	3	2	—	—	—	24	16	—
СССР	**1934**	**395**	**193**	**34**	**182**	**101**	**410**	**603**	**530**	**26**
	1935	**428**	**190**	**38**	**581**	**149**	**22**	**592**	**490**	**147**

774. Средне-годовая численность рабочей силы в шелкосовхозах 1933 — 1934 гг.

Республики, края и области	Годы	Всего работающего персонала	В том числе					
			Рабочие	Из них постоянные	ИТР	Служащие	МОП	Ученики
Воронежская область	1933	82	61	14	9	10	2	—
	1934	134	117	19	4	8	5	—
Северокавказский край	1933	173	134	34	10	13	15	1
	1934	156	122	39	7	11	15	1
Киргизская АССР	1933	373	314	64	22	28	9	—
	1934	291	248	52	15	18	8	2
УССР	1933	1 034	865	197	55	70	44	—
	1934	963	821	209	52	49	38	3
Азербайджанская ССР	1933	...	...	...	...	...	...	...
ССР Грузии	1933	...	...	...	...	...	...	...
	1934	88	63	28	8	8	9	—
ССР Армении	1933	...	...	...	...	...	...	...
Узбекская ССР	1933	339	292	20	14	17	16	—
	1934	273	218	44	19	22	14	—
Туркменская ССР	1933	391	321	75	23	25	15	7
	1934	197	162	62	13	10	9	3
Таджикская ССР	1933	106	88	14	8	6	4	—
	1934	39	27	4	5	5	2	—
СССР	**1933**	**2 498**	**2 075**	**418**	**141**	**169**	**105**	**8**
	1934	**2 141**	**1 778**	**457**	**123**	**131**	**100**	**9**

775. Основные фонды шелкосовхозов на конец 1932 — 1934 гг.

В тыс. руб.

Республики, края и области	Годы	Стоимость основных фондов (действующих)	В том числе							
			Строения и сооружения	Мелиорация и мелиоративные сооружения	Насаждения эксплоатационные	Тяговая сила		Транспорт	Машины, оборудование и прочий инвентарь	Продуктивный скот
						Механическая	Живая			
Бывш. ЦЧО	1932	61,7	40,8	—	—	—	3,7	—	15,2	2,0
	1933	118,1	51,8	—	—	10,8	8,0	—	35,8	11,7
	1934	132,5	56,4		—	10,8	17,1	4,3	33,2	10,7
Бывш. Нижневолжский край	1932	1,0	—	—	—	—	—	—	1,0	—
	1933	1,3	—	—	—	—	—	—	1,3	—
	1934	4,0	—	—	—	—	—	—	4,0	—
Северокавказский край (в старых границах)	1932	507,8	121,0	9,9	55,1	74,1	33,3	—	210,5	3,9
	1933	440,1	113,1	13,9	55,1	25,8	36,0	20,7	164,9	10,6
Северокавказский край (в новых границах)	1934	568,7	216,4		167,2	15,5	31,7	17,0	108,4	12,5
Азово-Черноморский край	1934	37,4	12,9		—	—	3,7	1,7	19,1	—
Крымская АССР	1932	7,7	5,1	—	—	—	0,5	0,4	1,7	—
	1933	10,1	5,1	—	—	—	1,4	0,7	2,9	—
	1934	25,2	15,8		—	—	2,0	0,7	6,7	—
Казакская АССР	1932	96,5	41,9	—	—	7,2	13,1	3,9	30,4	—
	1933	277,4	130,8	—	14,7	6,9	36,9	5,0	32,9	50,2
	1934	238,7	125,7		0,4	6,9	21,8	25,8	18,6	39,5
Кара-Калпакская АССР	1932	75,0	46,4	—	—	—	5,9	—	20,1	2,6
	1933	121,7	78,9	—	—	—	5,9	2,8	18,9	15,2
	1934	156,2	102,8		—	—	11,4	3,3	23,9	14,8
Киргизская АССР	1932	1 927,9	1 078,6	7,3	490,2	3,5	60,7	33,7	243,0	10,9
	1933	2 128,9	1 133,5	43,7	555,9	35,1	65,2	74,7	200,5	20,3
	1934	1 561,0	735,0		489,9	27,2	58,2	64,8	151,5	34,4
УССР	1932	1 866,8	892,8	16,5	17,5	96,3	94,9	—	713,5	35,3
	1933	1 546,1	488,2	31,4	235,9	87,1	58,0	52,3	556,9	36,3
	1934	1 819,4	689,6		353,3	115,1	64,2	64,8	485,4	47,0
Азербайджанская ССР	1932	1 367,4	690,5	7,5	39,3	26,5	43,3	4,5	544,2	11,6
	1933	1 767,4	1 034,0	0,9	88,9	15,2	57,8	69,1	488,9	12,6
	1934	1 747,1	1 212,1		25,1	—	52,4	32,7	423,8	1,0
ССР Грузии	1932	3 113,9	1 925,6	—	—	43,8	84,9	78,1	981,5	—
	1933	3 569,5	1 976,7	—	166,3	30,2	102,9	93,5	1 148,3	51,6
	1934	4 235,6	2 508,7		166,3	19,3	96,7	136,5	1 253,6	54,5
ССР Армении	1932	371,3	208,9	—	7,2	8,8	15,0	28,9	102,5	—
	1933	684,9	421,2	5,2	2,1	13,9	23,6	31,6	170,8	16,5
	1934	751,5	486,0		5,2	—	11,5	24,3	224,5	—
Узбекская ССР	1932	7 601,5	5 802,1	21,7	35,3	85,1	94,1	78,5	1 423,8	60,9
	1933	8 555,1	6 370,2	22,9	318,8	59,4	109,9	152,3	1 335,5	186,1
	1934	9 248,8	7 016,6		305,0	51,6	212,7	288,2	1 238,0	136,7
Туркменская ССР	1932	2 923,7	2 030,7	226,0	54,2	35,3	40,5	24,2	501,5	11,3
	1933	3 069,8	2 223,9	76,7	144,7	32,8	54,7	57,6	467,3	12,1
	1934	2 594,9	2 044,7		103,3	15,3	58,8	54,3	303,3	15,2
Таджикская ССР	1932	993,3	696,4	7,7	1,7	7,3	47,6	28,7	203,9	—
	1933	1 378,4	1 068,3	7,8	2,6	7,3	56,1	24,5	210,7	1,1
	1934	996,7	788,4		3,3	3,4	34,3	32,4	132,2	2,7
СССР	**1932**	**20 915,5**	**13 580,8**	**296,6**	**700,5**	**387,9**	**537,5**	**280,9**	**4 992,8**	**138,5**
	1933	**23 668,8**	**15 095,7**	**202,5**	**1 585,0**	**324,5**	**616,4**	**584,8**	**4 835,6**	**424,3**
	1934	**24 117,7**	**16 011,1**		**1 619,0**	**265,1**	**676,5**	**750,8**	**4 426,2**	**369,0**

Примечание. Основные фонды за все годы исчислены вместе с грензаводами, коконо-сушилками и др. предприятиями. По бывш. Нижневолжскому краю основные фонды представлены стоимостью инвентаря заготовительной конторы.

776. ОСНОВНЫЕ ПРОИЗВОДСТВЕННЫЕ ПОКАЗАТЕЛИ КОНЕВОДЧЕСКИХ СОВХОЗОВ 1932 — 1934 гг.

Показатели	1932	1933	1934
I. Количество совхозов (на конец года)	87	87	100
II. Численность рабочих			
Средне-годовая численность рабочих	...	29 982	33 656
В том числе постоянных	...	15 431	18 714
% постоянных рабочих	...	51,5	55,6
III. Конское производственное поголовье (на конец года)			
Все конепоголовье (гол.)	93 890	97 179	103 049
В том числе:			
а) жеребцы	2 403	2 462	2 721
б) матки	63 628	57 731	52 413
В числе всего поголовья элитного состава			
а) рысистые	8 761	9 219	9 339
б) тяжеловозы	1 490	1 449	1 358
в) верховые	3 426	3 572	6 515
Процент совхозов с поголовьем маточного состава			
до 100 маток	...	...	20,0
101— 200 маток	...	...	24,2
201— 400 »	...	...	20,0
401— 600 »	...	...	12,6
601— 800 »	...	...	3,2
801—1 000 »	...	...	3,2
свыше 1 000 »	...	...	16,8
Приплод за год (гол.)	7 839	16 647	24 012
Отход конепоголовья (% к поголовью на конец года + отход)			
а) рысистые	3,1	3,7	1,1
б) тяжеловозы	6,5	8,1	2,1
в) верховые	4,8	3,4	2,1
г) племенные упряжные	8,0	8,5	2,4
д) табунно-ремонтные	4,2	5,6	3,4
IV. Общая земельная площадь и посевы (тыс. га)			
Общая земельная площадь (тыс. га на конец года)	4 225,7	3 803,4	3 910,7
В том числе:			
а) пахотнопригодная	553,4	655,5	584,9
% к общей площади	13,1	17,2	15,0
б) естественные сенокосы	448,8	371,4	269,3
% к общей площади	10,6	9,8	6,9
в) естественные выгоны и пастбища	2 551,0	2 279,7	2 320,9
% к общей площади	60,4	59,9	59,3
Группировка совхозов по общей земельной площади			
до 1 000 га	4	1	3
1 001— 5 000 га	16	22	29
5 001— 10 000 »	17	15	22
10 001— 25 000 »	22	22	22
25 001— 50 000 »	9	10	5
50 001—100 000 »	6	5	8
свыше 100 000 »	13	12	11

776. ОСНОВНЫЕ ПРОИЗВОДСТВЕННЫЕ ПОКАЗАТЕЛИ КОНЕВОДЧЕСКИХ СОВХОЗОВ 1932 — 1934 гг.

Показатели	1932	1933	1934
Посевная площадь под урожай соответствующего года (га)	174 318	185 396	199 776
В том числе:			
а) зерновые культуры	131 423	155 966	164 487
% к общей площади	75,4	84,1	82,3
из них овес	75 843	83 238	86 754
% к общей площади	43,5	44,9	43,4
б) сеяные травы	27 859	21 064	28 332
% к общей площади	16,0	11,4	14,2
V. Энергетика (на конец года)			
Количество тракторов (штук)	618	967	1 318
Мощность тракторного парка (HP)	8 314	13 801	18 503
Количество грузовых автомашин (штук)	9	37	99
% тракторной тяги (в общем запасе HP в тракторах и живой тяге)	58,9	76,1	71,6
Приходится га посевной площади на 1 HP (в тракторах и живой тяге)	12,3	10,2	7,7
VI. Поголовье скота (голов на конец года)			
Крупный рогатый скот	9 707	12 888	15 898
В том числе коровы и нетели	[1] 3 647	5 427	6 079
Свиньи	3 921	4 294	6 988
В том числе матки	1 086	1 155	1 728
Овцы и козы	38 633	39 045	47 471
Лошади взрослые рабочие	9 832	6 406	10 921
Верблюды рабочие	504	729	1 944
VII. Основные фонды (на конец года)			
Стоимость основных фондов (тыс. руб.)	76 745,4	102 547,0	122 031,8
VIII. Средние показатели по конесовхозам			
В среднем на 1 совхоз приходится:			
а) общей земельной площади (тыс. га)	48,6	43,7	39,1
б) всего производственного конепоголовья (гол.)	1 079	1 117	1 030
В том числе жеребцов	28	28	27
» » » маток	731	661	524
в) посевной площади (га)	2 004	2 131	1 998
г) естественного сенокоса (га)	5 159	4 269	2 693
д) тракторов (штук)	7	11	13
е) мощность HP	95,6	158,6	185,0
ж) рабочих (в средне-годовом исчислении)	...	345	337
з) основных действующих фондов (тыс. руб.)	879,7	1 174,7	1 212,1
На одну племенную матку приходится в среднем:			
а) общей земельной площади (га)	66,41	65,88	74,61
В том числе:			
пахотнопригодной	8,69	11,35	11,16
естественных сенокосов	7,05	6,43	5,14
» пастбищ	40,09	39,48	44,28
б) посевной площади	2,74	3,21	3,81
В том числе овса	1,19	1,44	1,66
» » » сеяных трав	0,44	0,38	0,54
в) основных действующих фондов (руб.)	1 203	1 770	2 313

[1] Только коровы.

777. Количество коневодческих совхозов и земельная площадь на 1 января 1933 — 1935 гг.

Республики, края и области	Годы	Количество совхозов	Общая земельная площадь (тыс. га)	В том числе		
				Пахотно-пригодная	Естественные сенокосы	Естественные выгоны и пастбища
Ленинградская область	1933	2	2,8	1,0	0,6	0,4
	1934	2	2,8	1,1	0,6	0,2
	1935	2	2,7	1,3	0,5	0,2
Западная область	1933	3	15,9	7,6	1,9	1,2
	1934	3	12,4	7,0	2,1	0,4
	1935	5	15,7	8,4	2,6	1,7
Московская область	1933	5	16,6	11,0	1,4	1,0
	1934	4	16,1	10,8	1,5	0,8
	1935	5	15,6	11,1	1,9	0,3
Ивановская область	1933	1	3,3	0,7	0,4	0,1
	1934	1	3,2	0,7	0,4	0,1
	1935	1	3,1	0,8	0,3	0,1
Горьковский край	1933	2	8,7	5,6	0,4	0,9
	1934	2	8,9	5,6	0,8	1,1
	1935	2	8,9	5,7	0,8	0,8
Бывш. Уральская область	1933	4	78,2	33,5	6,1	9,2
	1934	4	149,5	84,2	7,7	11,6
Свердловская область	1935	3	14,2	7,9	2,1	0,1
Челябинская область	1935	4	100,0	57,2	3,9	12,2
Обско-Иртышская область	1935	[1]1	3,6	2,4	—	—
Башкирская АССР	1933	2	118,2	66,0	15,7	9,7
	1934	2	118,2	66,0	15,7	9,8
	1935	1	60,6	9,6	19,5	24,7
Татарская АССР	1933	1	10,0	5,1	2,0	1,2
	1934	1	8,0	6,1	1,0	0,3
	1935	1	8,0	6,1	0,9	0,3
Бывш. Средневолжский край	1933	8	84,7	58,8	3,5	16,4
	1934	8	93,5	46,5	14,1	26,1
	1935	9	80,7	42,4	7,9	16,0
Бывш. ЦЧО	1933	7	65,4	49,8	5,8	4,9
	1934	8	53,0	37,6	5,7	4,8
Воронежская область	1935	8	48,3	33,6	5,1	5,0
Курская область	1935	2	10,5	8,5	0,5	0,9
Бывш. Нижневолжский край	1933	4	282,6	41,2	66,2	132,1
	1934	5	283,1	61,3	46,0	132,5
Саратовский край	1935	5	106,7	40,2	47,8	12,9
Сталинградский край	1935	1	171,1	1,5	9,5	155,9

[1] Находится в периоде организации.

777. Количество коневодческих совхозов и земельная площадь на 1 января 1933 — 1935 гг.

Республики, края и области	Годы	Количество совхозов	Общая земельная площадь (тыс. га)	В том числе		
				Пахотно-пригодная	Естественные сенокосы	Естественные выгоны и пастбища
Северокавказский край (в старых границах)	1933	8	160,4	39,1	44,2	62,2
	1934	8	160,8	68,8	31,8	47,5
Северокавказский край (в новых границах)	1935	6	63,1	22,0	7,8	19,5
Азово-Черноморский край	1935	5	111,4	81,6	12,7	9,4
Казакская АССР	1933	10	1 637,8	70,1	162,9	1 284,8
	1934	9	1 581,5	96,6	141,8	1 255,3
	1935	9	1 486,5	150,9	94,9	1 135,8
Киргизская АССР	1933	2	449,0	7,3	8,3	299,5
	1934	2	143,4	5,8	1,1	105,0
	1935	3	484,8	7,9	3,0	344,4
Западносибирский край	1933	4	273,0	85,2	51,2	71,6
	1934	4	273,0	85,3	51,5	72,2
	1935	4	281,6	26,2	14,3	145,5
Восточносибирский край	1933	1	156,4	11,1	36,3	53,3
Дальневосточный край	1933	1	66,8	1,1	4,7	18,5
	1934	1	66,8	1,1	4,7	18,5
УССР	1933	8	80,0	35,3	18,5	14,9
	1934	8	81,7	35,1	18,2	16,7
	1935	7	70,5	35,5	13,8	15,9
БССР	1933	1	4,0	2,2	1,0	—
	1934	1	4,1	2,1	1,1	0,1
	1935	3	7,4	4,2	1,7	0,1
Азербайджанская ССР	1933	3	31,7	2,5	3,3	23,6
	1934	2	31,7	6,0	3,7	20,7
	1935	2	32,4	4,7	4,5	12,9
ССР Грузии	1933	2	7,0	0,8	1,3	3,5
	1934	3	8,7	0,9	1,3	5,7
	1935	3	8,7	1,7	2,9	3,1
ССР Армении	1933	1	12,5	0,9	4,0	5,2
	1934	2	13,9	0,1	1,5	8,9
	1935	2	11,7	0,7	1,9	5,7
Узбекская ССР	1933	2	58,1	8,5	6,9	29,6
	1934	2	72,6	11,5	9,4	35,4
	1935	2	52,2	7,2	0,2	38,8
Туркменская ССР	1933	4	565,0	4,7	—	476,4
	1934	4	578,9	12,4	7,5	475,2
	1935	3	623,6	3,1	5,0	338,0
Таджикская ССР	1933	1	37,6	4,3	2,2	30,8
	1934	1	37,6	2,9	2,2	30,8
	1935	1	27,1	2,5	3,3	20,7
СССР	**1933**	**87**	**4 225,7**	**553,4**	**448,8**	**2 551,0**
	1934	**87**	**3 803,4**	**655,5**	**371,4**	**2 279,7**
	1935	**100**	**3 910,7**	**584,9**	**269,3**	**2 230,9**

778. Группировка коневодческих совхозов по поголовью маточного племсостава на 1 января 1935 г.

Республики, края и области	Количество совхозов, вошедших в разработку	Всего племенных маток, вошедших в разработку	Количество племенных маток в среднем на 1 совхоз	Количество совхозов с племенным маточным составом						
				До 100	101—200	201—400	401—600	601—800	801—1 000	Свыше 1 000
Ленинградская область	2	223	112	1	1	—	—	—	—	—
Западная область [1]	4	673	169	1	3	—	—	—	—	—
Московская область	5	701	140	3	—	2	—	—	—	—
Ивановская область	1	122	122	—	1	—	—	—	—	—
Горьковский край	2	493	247	—	—	2	—	—	—	—
Свердловская область	3	573	191	1	1	1	—	—	—	—
Челябинская область	4	1 935	484	1	1	—	1	—	—	1
Башкирская АССР	1	1 431	1 431	—	—	—	—	—	—	1
Татарская АССР	1	350	350	—	—	1	—	—	—	—
Бывш. Средневолжский край	9	2 614	290	4	3	—	2	—	—	—
Воронежская область	8	1 932	242	—	4	2	2	—	—	—
Курская область	2	715	358	—	—	1	1	—	—	—
Саратовский край	5	3 330	666	—	—	2	1	—	—	2
Сталинградский край	1	662	662	—	—	—	—	1	—	—
Северокавказский край	6	2 423	404	1	1	2	1	—	1	—
Азово-Черноморский край	5	2 589	518	1	2	—	—	—	1	1
Казакская АССР [1]	8	15 866	1 983	—	—	—	—	—	1	7
Киргизская АССР	3	5 526	1 842	—	—	—	—	1	—	2
Западносибирский край	4	4 502	1 126	—	—	2	—	—	—	2
УССР	7	2 795	399	—	1	4	2	—	—	—
Белорусская ССР	3	313	104	2	1	—	—	—	—	—
Азербайджанская ССР	2	765	383	1	—	—	1	—	—	—
ССР Грузии	3	408	136	1	2	—	—	—	—	—
ССР Армении	2	25	13	1	1	—	—	—	—	—
Узбекская ССР	2	716	358	—	1	—	1	—	—	—
Туркменская ССР [1]	1	94	94	1	—	—	—	—	—	—
Таджикская ССР	1	637	637	—	—	—	—	1	—	—
СССР	**95**	**52 413**	**552**	**19**	**23**	**19**	**12**	**3**	**3**	**16**
В %	**100,0**	—	—	**20,0**	**24,2**	**20,0**	**12,6**	**3,2**	**3,2**	**16,8**

[1] В разработку вошли все совхозы, за исключением 3 верблюдосовхозов (Казакская АССР — 1 и Туркменская ССР — 2) и 2 конесовхозов, не имевших конского поголовья (Западная область — 1, Обско-Иртышская область — 1).

779. Численность конского производственного на 1 января

№ строк	Республики, края и области	Годы	Рысистые (лита)			Тяжеловозы (элита)		
			Всего	В том числе		Всего	В том числе	
				Жеребцы	Матки		Жеребцы	Матки
1	Ленинградская область	1932	382	9	127	—	—	—
2		1933	389	8	140	—	—	—
3		1934	388	9	134	—	—	—
4		1935	386	10	154	—	—	—
5	Западная область	1932	391	6	121	242	6	101
6		1933	427	6	150	254	4	109
7		1934	409	5	143	192	4	101
8		1935	401	12	173	169	8	111
9	Московская область	1932	865	12	108	70	4	44
10		1933	918	5	144	98	3	72
11		1934	743	5	146	113	3	66
12		1935	751	11	224	77	3	48
13	Ивановская область	1932	277	7	83	—	—	—
14		1933	211	5	97	—	—	—
15		1934	217	4	99	—	—	—
16		1935	257	8	108	—	—	—
17	Горьковский край	1932	312	8	151	308	6	140
18		1933	319	4	129	324	6	171
19		1934	352	4	123	336	6	199
20		1935	350	7	109	279	7	175
21	Бывш. Уральская область	1932	462	14	172	166	6	71
22		1933	481	10	209	183	5	78
23		1934	556	9	249	193	4	91
24	Свердловская область	1935	234	6	114	191	6	99
25	Челябинская область	1935	448	9	224	—	—	—
26	Башкирская АССР	1932	—	—	—	—	—	—
27		1933	—	—	—	—	—	—
28		1934	—	—	—	—	—	—
29		1935	—	—	—	—	—	—
30	Татарская АССР	1932	235	5	73	—	—	—
31		1933	241	4	94	—	—	—
32		1934	248	3	105	—	—	—
33		1935	289	5	129	—	—	—
34	Бывш. Средневолжский край	1932	435	10	170	89	1	42
35		1933	460	9	224	105	1	54
36		1934	546	11	247	112	1	53
37		1935	685	21	316	120	4	65
38	Бывш. ЦЧО	1932	2 109	36	703	155	3	67
39		1933	2 440	30	909	171	3	97
40		1934	2 516	26	943	157	5	94
41	Воронежская область	1935	1 758	40	743	137	7	93
42	Курская область	1935	593	60	225	—	—	—
43	Бывш. Нижневолжский край	1932	634	15	281	—	—	—
44		1933	611	13	362	—	—	—
45		1934	881	11	427	—	—	—
46	Саратовский край	1935	1 026	13	430	—	—	—
47	Сталинградский край	1935	—	—	—	—	—	—
48	Северокавказский край (в старых границ.)	1932	—	—	—	—	—	—
49		1933	—	—	—	—	—	—
50		1934	—	—	—	—	—	—
51	Северокавказский край (в новых границ.)	1935	—	—	—	—	—	—

поголовья в коневодческих совхозах
1932 — 1935 гг.

Племенные упряжные			Верхово-племенные			Табунно-ремонтные			Всего			№ строк
Всего	В том числе		Всего	В том числе		Всего	В том числе		Всего	В том числе		
	Жеребцы	Матки		Жеребцы	Матки		Жеребцы	Матки		Жеребцы	Матки	
—	—	—	—	—	—	—	—	—	382	9	127	1
257	4	227	—	—	—	—	—	—	646	12	367	2
93	3	74	—	—	—	—	—	—	481	12	208	3
96	4	69	—	—	—	—	—	—	482	14	223	4
—	—	—	—	—	—	—	—	—	633	12	222	5
607	14	522	—	—	—	—	—	—	1 288	24	781	6
691	16	520	—	—	—	—	—	—	1 292	25	764	7
576	20	389	—	—	—	—	—	—	1 146	40	673	8
—	—	—	—	—	—	—	—	—	935	16	152	9
708	17	601	—	—	—	—	—	—	1 724	25	817	10
814	20	580	—	—	—	—	—	—	1 670	28	792	11
743	19	429	—	—	—	—	—	—	1 571	33	701	12
—	—	—	—	—	—	—	—	—	277	7	83	13
87	2	76	—	—	—	—	—	—	298	7	173	14
33	1	23	—	—	—	—	—	—	250	5	122	15
6	—	14	—	—	—	—	—	—	273	8	122	16
—	—	—	—	—	—	—	—	—	620	14	291	17
419	8	344	—	—	—	—	—	—	1 062	18	644	18
460	8	321	—	—	—	—	—	—	1 148	18	643	19
427	9	209	—	—	—	—	—	—	1 056	23	493	20
—	—	—	—	—	—	1 747	—	1 487	2 375	20	1 730	21
608	21	517	—	—	—	2 388	64	1 716	3 660	100	2 520	22
625	17	462	—	—	—	2 636	59	1 616	4 010	89	2 418	23
526	14	360	—	—	—	—	—	—	951	26	573	24
384	11	222	—	—	—	2 774	75	1 489	3 606	95	1 935	25
—	—	—	—	—	—	2 111	—	1 580	2 111	—	1 580	26
—	—	—	—	—	—	2 297	55	1 663	2 297	55	1 663	27
—	—	—	—	—	—	2 455	63	1 487	2 455	63	1 487	28
—	—	—	—	—	—	2 487	68	1 431	2 487	68	1 431	29
—	—	—	—	—	—	—	—	—	235	5	73	30
268	5	208	—	—	—	—	—	—	509	9	302	31
266	5	194	—	—	—	—	—	—	514	8	299	32
321	7	221	—	—	—	—	—	—	610	12	350	33
—	—	—	196	21	76	1 481	—	853	2 201	32	1 141	34
1 343	32	1 057	181	2	96	2 500	78	1 900	4 589	122	3 331	35
1 565	42	1 227	149	4	97	2 257	63	1 485	4 629	121	3 109	36
1 453	51	955	182	12	95	1 689	76	1 183	4 129	164	2 614	37
—	—	—	—	—	—	—	—	—	2 264	39	770	38
2 281	53	2 057	—	—	—	—	—	—	4 892	86	3 063	39
2 131	54	1 755	—	—	—	—	—	—	4 804	85	2 792	40
1 629	52	1 096	—	—	—	—	—	—	3 524	99	1 932	41
703	20	490	—	—	—	—	—	—	1 296	80	715	42
—	—	—	—	—	—	3 016	—	2 166	3 650	15	2 447	43
917	18	823	—	—	—	4 370	122	3 246	5 898	153	4 431	44
1 112	22	854	—	—	—	4 798	121	2 942	6 791	154	4 223	45
876	22	433	299	10	289	4 389	99	2 178	6 590	144	3 330	46
—	—	—	—	—	—	1 207	29	662	1 207	29	662	47
—	—	—	1 165	136	395	8 033	—	5 782	9 198	136	6 177	48
—	—	—	637	69	294	7 585	243	5 459	8 222	312	5 753	49
—	—	—	1 024	81	375	7 771	226	5 144	8 795	307	5 519	50
—	—	—	1131	40	473	3 616	136	1 950	4 747	176	2 423	51

779. Численность конского производственного на 1 января

№ строк	Республики, края и области	Годы	Рысистые (элита)			Тяжеловозы (элита)		
			Всего	В том числе		Всего	В том числе	
				Жеребцы	Матки		Жеребцы	Матки
1	Азово-Черноморский край	1935	—	—	—	—	—	—
2	Казакская АССР	1932	199	7	79	—	—	—
3		1933	202	3	90	—	—	—
4		1934	227	3	102	—	—	—
5		1935	241	6	96	—	—	—
6	Киргизская АССР	1932	—	—	—	—	—	—
7		1933	—	—	—	—	—	—
8		1934	—	—	—	—	—	—
9		1935	—	—	—	—	—	—
10	Западносибирский край	1932	644	18	210	—	—	—
11		1933	660	10	261	—	—	—
12		1934	753	10	262	—	—	—
13		1935	813	16	289	—	—	—
14	Восточносибирский край	1932	—	—	—	—	—	—
15		1933	—	—	—	—	—	—
16	Дальневосточный край	1932	—	—	—	—	—	—
17		1933	82	5	32	—	—	—
18		1934	81	4	33	—	—	—
19	УССР	1932	948	19	267	333	6	140
20		1933	1 081	16	386	355	8	148
21		1934	1 046	11	380	346	11	179
22		1935	867	9	256	385	15	195
23	БССР	1932	156	7	45	—	—	—
24		1933	239	4	79	—	—	—
25		1934	256	3	83	—	—	—
26		1935	240	5	96	—	—	—
27	Азербайджанская ССР [1]	1932	—	—	—	—	—	—
28		1933	—	—	—	—	—	—
29		1934	—	—	—	—	—	—
30		1935	—	—	—	—	—	—
31	ССР Грузии [1]	1934	—	—	—	—	—	—
32		1935	—	—	—	—	—	—
33	ССР Армении [1]	1934	—	—	—	—	—	—
34		1935	—	—	—	—	—	—
35	Узбекская ССР [2]	1932	—	—	—	—	—	—
36		1933	—	—	—	—	—	—
37		1934	—	—	—	—	—	—
38		1935	—	—	—	—	—	—
39	Туркменская ССР [2]	1934	—	—	—	—	—	—
40		1935	—	—	—	—	—	—
41	Таджикская ССР [2]	1934	—	—	—	—	—	—
42		1935	—	—	—	—	—	—
43	Нераспределенные	1932	—	—	—	—	—	—
44	**СССР**	**1932**	**8 049**	**173**	**2 590**	**1 363**	**32**	**605**
45		**1933**	**8 761**	**132**	**3 306**	**1 490**	**30**	**729**
46		**1934**	**9 219**	**118**	**3 476**	**1 449**	**34**	**783**
47		**1935**	**9 339**	**238**	**3 686**	**1 358**	**50**	**786**

[1] Племенное поголовье конесовхозов ССР Грузии и ССР Армении на 1 января 1932—1933 гг. показано вместе с пого
1933 гг. показано вместе с поголовьем Узбекской ССР.

поголовья в коневодческих совхозах
1932 — 1935 гг.

Племенные упряжные			Верхово-племенные			Табунно-ремонтные			В с е г о			№ строк
Всего	В том числе		Всего	В том числе		Всего	В том числе		Всего	В том числе		
	Жеребцы	Матки		Жеребцы	Матки		Жеребцы	Матки		Жеребцы	Матки	
—	—	—	257	9	118	4 489	135	2 471	4 746	144	2 589	1
—	—	—	1 131	384	358	15 208	—	10 625	16 538	391	11 062	2
—	—	—	444	16	241	24 522	617	16 789	25 168	636	17 120	3
—	—	—	473	13	240	27 892	687	16 660	28 592	703	17 002	4
—	—	—	495	14	243	32 059	718	15 527	32 795	738	15 866	5
—	—	—	559	7	255	—	—	—	559	7	255	6
—	—	—	438	2	232	11 401	268	6 541	11 839	270	6 773	7
—	—	—	480	7	259	12 634	267	6 277	13 114	274	6 536	8
—	—	—	152	7	75	12 544	283	5 451	12 696	290	5 526	9
—	—	—	210	83	63	2 522	—	1 966	3 376	101	2 239	10
317	11	299	125	3	48	5 702	149	4 694	6 804	173	5 302	11
362	9	276	166	3	46	5 670	176	4 159	6 951	198	4 743	12
452	12	247	189	3	82	6 403	182	3 884	7 857	213	4 502	13
—	—	—	—	—	—	1 660	—	1 166	1 660	—	1 166	14
—	—	—	64	1	26	3 260	68	2 876	3 324	69	2 902	15
—	—	—	61	2	27	—	—	—	61	2	27	16
—	—	—	2	2	—	—	—	—	84	7	32	17
—	—	—	—	—	—	158	2	156	239	6	189	18
—	—	—	632	29	283	3 005	—	1 210	4 918	54	1 900	19
1 190	33	1 050	844	20	490	2 850	65	1 586	6 320	142	3 660	20
868	26	768	609	13	314	2 406	102	1 818	5 275	163	3 459	21
786	34	568	2 864	95	1 776	—	—	—	4 902	153	2 795	22
—	—	—	—	—	—	—	—	—	156	7	45	23
289	5	246	—	—	—	—	—	—	528	9	325	24
342	7	239	—	—	—	—	—	—	598	10	322	25
345	8	196	38	1	21	—	—	—	623	14	313	26
—	—	—	279	29	129	1 441	—	979	1 720	29	1 108	27
—	—	—	228	6	129	928	49	1 179	1 156	55	1 308	28
—	—	—	—	—	—	699	35	479	699	35	479	29
—	—	—	165	1	112	1 048	25	653	1 213	26	765	30
—	—	—	94	2	45	647	13	339	741	15	384	31
—	—	—	190	5	103	698	16	305	888	21	408	32
—	—	—	95	3	53	345	14	192	440	17	245	33
—	—	—	76	4	25	—	—	—	76	4	25	34
—	—	—	547	106	178	9 666	—	5 872	10 213	106	6 050	35
—	—	—	463	17	235	3 119	102	2 126	3 582	119	2 361	36
—	—	—	254	5	111	914	40	600	1 168	45	711	37
—	—	—	288	7	121	1 211	46	595	1 499	53	716	38
—	—	—	228	9	105	501	32	413	729	41	518	39
—	—	—	189	21	94	—	—	—	189	21	94	40
—	—	—	—	—	—	1 794	40	767	1 794	40	767	41
—	—	—	—	—	—	1 890	33	637	1 890	33	637	42
1 525	—	1 525	—	—	—	—	—	—	1 525	—	1 525	43
1 525	—	**1 525**	**4 780**	**797**	**1 764**	**49 890**	—	**33 686**	**65 607**	**1 002**	**40 170**	44
9 291	**223**	**8 027**	**3 426**	**138**	**1 791**	**70 922**	**1 880**	**49 775**	**93 890**	**2 403**	**63 628**	45
9 362	**230**	**7 293**	**3 572**	**140**	**1 645**	**73 577**	**1 940**	**44 534**	**97 179**	**2 462**	**57 731**	46
9 333	**283**	**5 898**	**6 515**	**229**	**3 627**	**76 504**	**1 921**	**38 416**	**103 049**	**2 721**	**52 413**	47

ловьем Азербайджанской ССР. [2] Племенное поголовье конесовхозов Туркменской и Таджикской республик на 1 января 1932—

780. Животноводство в коневодческих совхозах на 1 января 1934 — 1935 гг.

Голов

Республики, края и области	Годы	Лошади				Крупный рогатый скот			Свиньи		Овцы и козы	Верблюды		Мулоословодство
		Всего	В том числе			Всего	В том числе		Всего	В том числе матки		Всего	В том числе производственное поголовье (племенное)	
			Производственное поголовье (племенное)	Рабочие			Коровы и нетели	Волы						
				Взрослые	Молодняк									
Ленинградская область	1934	531	481	44	6	126	77	—	49	11	12	—	—	—
	1935	548	482	57	9	166	100	—	122	39	90	—	—	—
Западная область	1934	1 472	1 292	177	3	237	143	14	111	20	—	—	—	—
	1935	1 624	1 146	449	29	529	291	11	297	52	116	—	—	—
Московская область	1934	1 908	1 670	224	14	457	258	—	131	41	48	—	—	—
	1935	1 984	1 571	349	64	920	649	—	265	138	60	—	—	—
Ивановская область	1934	276	250	26	—	62	48	—	36	5	—	—	—	—
	1935	306	273	31	2	60	47	—	20	7	—	—	—	—
Горьковский край	1934	1 234	1 148	74	12	165	103	—	80	38	—	—	—	—
	1935	1 131	1 056	61	14	23	21	—	39	20	—	—	—	—
Бывш. Уральская область	1934	4 229	4 010	191	28	252	63	59	67	30	739	—	—	—
Свердловская область	1935	1 038	951	72	15	76	26	—	122	35	8	—	—	—
Челябинская область	1935	3 890	3 606	235	49	259	89	65	173	57	932	—	—	—
Башкирская АССР	1934	2 747	2 455	233	59	27	15	—	21	13	131	—	—	—
	1935	2 628	2 487	141	—	64	43	—	24	—	152	—	—	—
Татарская АССР	1934	612	514	92	6	—	—	—	—	—	—	—	—	—
	1935	705	610	83	12	138	72	—	65	12	8	—	—	—
Бывш. Средневолжский край	1934	5 197	4 629	541	27	755	214	194	90	29	103	—	—	—
	1935	4 823	4 129	586	108	824	277	187	275	77	206	—	—	—
Бывш. ЦЧО	1934	5 349	4 804	426	119	1 082	432	179	784	209	843	—	—	—
Воронежская область	1935	4 075	3 524	476	75	849	303	141	735	159	854	—	—	—
Курская область	1935	1 528	1 296	211	21	327	138	51	271	44	273	—	—	—
Бывш. Нижневолжский край	1934	7 118	6 791	301	26	453	199	20	191	93	2 224	237	—	19
Саратовский край	1935	7 036	6 590	430	16	461	149	27	373	81	2 045	185	—	199
Сталинградский край	1935	1 242	1 207	35	—	182	65	—	8	2	1 505	64	—	—
Северокавказский край (в старых границах)	1934	9 525	8 795	710	20	1 210	452	316	500	121	3 221	3	—	271
Северокавказский край (в новых границах)	1935	5 164	4 747	383	34	626	220	87	258	60	1 779	3	—	—

780. Животноводство в коневодческих совхозах на 1 января 1934 — 1935 гг.

Голов

Республики, края и области	Годы	Лошади				Крупный рогатый скот			Свиньи		Овцы и козы	Верблюды		Мулоосоводство
		Всего	В том числе			Всего	В том числе		Всего	В том числе матки		Всего	В том числе производственное поголовье (племенное)	
			Производственное поголовье (племенное)	Рабочие			Коровы и нетели	Волы						
				Взрослые	Молодняк									
Азово-Черноморский край	1935	5 279	4 746	466	67	920	264	252	763	174	1 842	4	—	48
Казакская АССР	1934	30 222	28 592	1 449	181	4 878	2 352	637	368	160	7 886	2 711	2 395	148
	1935	35 880	32 795	2 910	175	5 500	1 854	738	459	127	9 854	2 777	1 390	156
Киргизская АССР	1934	13 444	13 114	330	—	1 171	409	165	320	65	15 353	215	58	4
	1935	14 177	12 696	1 481	—	1 249	399	183	327	121	18 209	13	—	44
Западносибирский край	1934	7 442	6 951	440	51	169	90	16	121	36	4 255	—	—	—
	1935	8 531	7 857	606	68	407	206	20	325	56	3 604	—	—	—
Обско-Иртышская область	1935	12	—	12	—	10	10	—	55	—	—	—	—	—
Дальневосточный край	1934	252	239	13	—	8	—	—	3	—	4	—	—	—
УССР	1934	5 924	5 275	613	36	1 394	329	445	1 088	202	2 056	1	—	—
	1935	6 120	4 902	1 053	165	1 398	349	394	1 255	284	2 679	—	—	—
БССР	1934	651	598	53	—	157	131	5	43	19	—	—	—	—
	1935	885	623	249	13	551	333	5	144	42	—	—	—	—
Азербайджанская ССР	1934	854	699	155	—	19	11	6	3	2	343	—	—	232
	1935	1 267	1 213	54	—	46	22	—	85	8	701	—	—	257
ССР Грузии	1934	867	741	123	3	131	49	30	62	15	960	—	—	79
	1935	1 022	888	131	3	157	65	26	112	21	1 064	—	—	119
ССР Армении	1934	487	440	47	—	55	25	4	5	4	—	—	—	4
	1935	134	76	57	1	32	23	—	33	9	—	—	—	4
Узбекская ССР	1934	1 249	1 168	37	44	74	27	—	49	32	220	—	—	271
	1935	1 622	1 499	91	32	87	42	—	171	41	275	—	—	306
Туркменская ССР	1934	825	729	96	—	6	—	6	109	6	550	1 960	1 960	2
	1935	361	189	159	13	37	22	4	94	30	1 104	2 160	1 881	22
Таджикская ССР	1934	1 805	1 794	11	—	—	—	—	63	4	97	15	—	3
	1935	1 943	1 890	53	—	—	—	—	118	32	111	9	—	3
СССР	**1934**	**104 220**	**97 179**	**6 406**	**635**	**12 888**	**5 427**	**2 096**	**4 294**	**1 155**	**39 045**	**5 142**	**4 413**	**1 033**
	1935	**114 955**	**103 049**	**10 921**	**985**	**15 898**	**6 079**	**2 191**	**6 988**	**1 728**	**47 471**	**5 215**	**3 271**	**1 158**

781. Приплод конского молодняка в коневодческих совхозах 1932—1934 гг.

Голов

Республики, края и области	Годы	Получено живого приплода					
		Рысистые (элита)	Тяжеловозы (элита)	Племенные упряжные	Верхово-племенные	Табунно-ремонтные	Всего
Ленинградская область	1932	71	—	—	—	—	71
	1933	54	—	9	—	—	63
	1934	74	—	8	—	—	82
Западная область	1932	87	59	—	—	—	146
	1933	53	11	100	—	—	164
	1934	74	30	64	—	—	168
Московская область	1932	64	21	—	—	—	85
	1933	66	28	115	—	—	209
	1934	112	24	202	—	—	338
Ивановская область	1932	68	—	—	—	—	68
	1933	78	—	51	—	—	129
	1934	51	—	1	—	—	52
Горьковский край	1932	64	62	—	—	—	126
	1933	70	60	76	—	—	206
	1934	78	53	133	—	—	264
Бывш. Уральская область	1932	96	41	—	—	104	241
	1933	106	26	92	—	754	978
Свердловская область	1934	34	50	75	—	—	159
Челябинская область	1934	84	—	92	—	560	736
Башкирская АССР	1932	—	—	—	—	151	151
	1933	—	—	—	—	395	395
	1934	—	—	—	—	405	405
Татарская АССР	1932	54	—	—	—	—	54
	1933	26	—	12	—	—	38
	1934	68	—	64	—	—	132
Бывш. Средневолжский край	1932	100	25	—	22	51	198
	1933	116	20	126	35	479	776
	1934	140	20	309	33	178	680
Бывш. ЦЧО	1932	510	27	—	—	—	537
	1933	341	27	195	—	—	563
Воронежская область	1934	364	19	179	—	—	562
Курская область	1934	57	—	101	—	—	158
Бывш. Нижневолжский край	1932	169	—	—	—	308	477
	1933	172	—	129	—	674	975
Саратовский край	1934	238	—	307	—	878	1 423
Сталинградский край	1934	—	—	—	—	307	307
Северокавказский край (в старых границах)	1932	—	—	—	103	752	855
	1933	—	—	—	106	1 724	1 830
Северокавказский край (в новых границах)	1934	—	—	—	91	1 189	1 280
Азово-Черноморский край	1934	—	—	—	40	1 014	1 054
Казакская АССР	1932	38	—	—	70	1 239	1 347
	1933	47	—	—	67	5 993	6 107
	1934	59	—	—	117	8 078	8 254
Киргизская АССР	1932	—	—	—	96	2 154	2 250
	1933	—	—	—	76	1 401	1 477
	1934	—	—	—	38	3 144	3 182
Западносибирский край	1932	129	—	—	18	315	462
	1933	172	—	75	36	798	1 081
	1934	171	—	112	47	1 455	1 785
УССР	1932	189	66	—	120	12	387
	1933	131	40	14	112	243	540
	1934	271	88	110	152	630	1 251

781. Приплод конского молодняка в коневодческих совхозах 1932 — 1934 гг.

Голов

Республики, края и области	Годы	Получено живого приплода					
		Рысистые (элита)	Тяжеловозы (элита)	Племенные упряжные	Верхово-племенные	Табунно-ремонтные	Всего
БССР	1932	62	—	—	—	—	62
	1933	49	—	64	—	—	113
	1934	38	—	72	—	—	110
Азербайджанская ССР	1932	—	—	—	48	146	194
	1933	—	—	—	—	62	62
	1934	—	—	—	—	240	240
Грузинская ССР	1933	—	—	—	23	96	119
	1934	—	—	—	36	210	246
Армянская ССР	1933	—	—	—	6	66	72
	1934	—	—	—	22	83	105
Узбекская ССР	1932	—	—	—	107	21	128
	1933	—	—	—	61	142	203
	1934	—	—	—	70	423	493
Туркменская ССР	1933	—	—	—	17	39	56
	1934	—	—	—	47	105	152
Таджикская ССР	1933	—	—	—	—	491	491
	1934	—	—	—	—	394	394
СССР	**1932**	**1 701**	**301**	—	**584**	**5 253**	**7 839**
	1933	**1 481**	**212**	**1 058**	**539**	**13 357**	**16 647**
	1934	**1 913**	**284**	**1 829**	**693**	**19 293**	**24 012**

Примечание. В 1932 г. по Киргизской АССР, Туркменской ССР и в 1934 г. по Западносибирскому краю в число живого приплода включен приплод от маток, поступивших в течение года за счет комплектования. Комплектование конесовхозов упряжными матками началось с 1932 г.

782. Отход конского (производственного) поголовья в коневодческих совхозах 1932 — 1934 гг.

В процентах

Направление	Годы	В среднем по группе	В том числе				
			Жеребцы	Матки	Молодняк		
					До 1 года	От 1—2 л.	Старше 2-х лет.
Рысистые	1932	3,1	0,8	2,7	8,9	1,7	0,7
	1933	3,7	3,3	3,4	10,2	2,6	1,1
	1934	1,1	1,4	0,9	3,3	0,9	0,3
Тяжеловозные	1932	6,5	—	5,6	12,6	4,9	3,4
	1933	8,1	—	9,1	13,8	2,7	6,3
	1934	2,1	—	1,6	5,5	0,6	1,1
Племенные упряжные	1932	8,0	2,5	8,1	8,0	—	—
	1933	8,5	3,4	8,7	9,7	6,5	—
	1934	2,4	0,4	2,3	3,9	1,5	1,4
Верхово-племенные	1932	4,8	0,7	3,1	12,8	2,9	3,0
	1933	3,4	3,4	3,2	4,7	5,7	0,7
	1934	2,1	0,4	1,3	6,9	1,1	1,3
Табунно-ремонтные	1932	4,2	3,5	3,4	2,7	4,4	14,7
	1933	5,6	5,2	4,6	6,7	6,1	7,5
	1934	3,4	3,4	2,8	3,4	5,5	3,4

Примечание. Отход исчислен в % к поголовью на конец года + отход.

783. Посевная площадь в коневодческих совхозах под урожай 1933 — 1934 гг.

В гектарах

Республики, края и области	Годы	Всего посева	В том числе												
			Всего зерновых	Из них										Травы	
				Рожь	Пшеница		Овес	Ячмень		Кукуруза	Гречиха	Просо	Бобовые	Всего	В том числе однолетние
					Озимая	Яровая		Озимый	Яровой						
Ленинградская область	1933	725	490	73	26	—	340	—	23	—	1	—	8	187	101
	1934	998	620	98	41	—	406	—	27	—	—	—	13	310	101
Западная область	1933	6 191	3 691	927	308	—	2 152	—	93	—	78	81	26	2 076	618
	1934	7 625	4 604	796	630	45	2 484	—	138	—	106	6	74	2 701	516
Московская область	1933	9 825	5 534	1 542	210	13	3 151	—	—	—	11	79	49	3 825	919
	1934	9 883	5 646	1 267	324	51	3 569	—	—	—	101	73	47	3 645	768
Ивановская область	1933	657	384	—	10	—	332	—	3	—	—	—	10	240	125
	1934	723	423	19	14	5	335	—	10	—	—	—	—	278	40
Горьковский край	1933	4 820	3 858	656	91	74	2 091	—	82	—	40	71	15	746	461
	1934	4 900	3 336	575	114	120	2 113	—	101	—	44	57	32	1 516	891
Бывш. Уральская область	1933	15 303	13 990	2 013	—	2 760	7 820	—	155	—	92	434	70	1 154	908
Свердловская область	1934	4 795	4 024	1 061	—	270	2 244	—	5	—	16	1	37	655	197
Челябинская область	1934	11 116	10 156	1 028	—	2 266	5 434	—	6	—	17	1 030	91	856	90
Башкирская АССР	1933	2 937	2 920	—	—	697	2 187	—	—	—	10	18	—	1	—
	1934	2 212	2 184	—	—	600	1 576	—	—	—	—	8	—	—	—
Татарская АССР	1933	3 537	3 247	900	—	204	2 058	—	—	—	—	85	—	270	270
	1934	4 209	3 960	1 126	24	100	2 332	—	—	—	—	238	50	227	227
Бывш. Средневолжский край	1933	24 709	23 050	6 119	126	2 077	13 164	—	—	—	—	800	99	961	499
	1934	24 465	21 527	4 465	126	1 733	13 676	—	—	74	—	779	118	2 589	1 083
Бывш. ЦЧО	1933	23 986	17 724	3 632	1 467	346	9 654	—	507	—	238	1 149	144	3 829	427
Воронежская область	1934	18 802	13 702	2 493	891	416	7 706	—	680	—	201	849	109	4 056	556
Курская область	1934	5 734	3 536	799	224	—	2 078	—	—	—	72	252	3	1 976	290
Бывш. Нижневолжский край	1933	11 775	10 859	1 752	440	774	7 002	—	131	12	—	747	1	600	121
Саратовский край	1934	12 166	11 458	2 056	461	908	7 303	—	193	—	—	535	2	353	192
Сталинградский край	1934	691	604	—	113	21	355	—	35	20	—	60	—	—	—
Северокавказский край (в старых границах)	1933	19 400	17 046	2 240	2 348	1 157	6 737	246	1 052	2 159	—	741	20	1 629	1 031
Северокавказский край (в новых границах)	1934	7 326	6 460	299	1 090	—	3 170	493	—	979	59	256	14	444	258
Азово-Черноморский край	1934	12 437	11 163	1 777	527	47	4 889	—	2 160	1 153	—	597	13	708	397

783. Посевная площадь в коневодческих совхозах под урожай 1933 — 1934 гг.

В гектарах

Республики, края и области	Годы	Всего посева	В том числе												
			Всего зерновых	Из них										Травы	
				Рожь	Пшеница		Овес	Ячмень		Кукуруза	Гречиха	Просо	Бобовые	Всего	В том числе однолетние
					Озимая	Яровая		Озимый	Яровой						
Казакская АССР	1933	17 570	16 838	452	403	3 646	9 216	—	908	277	—	1 659	4	274	—
	1934	18 110	17 407	890	114	4 899	8 774	—	529	31	—	2 135	5	194	—
Киргизская АССР	1933	2 705	2 315	—	—	714	793	—	704	—	5	75	—	203	—
	1934	4 393	3 210	13	219	769	1 086	—	937	3	10	86	51	970	389
Западносибирский край	1933	9 350	9 005	62	—	2 408	5 907	—	480	—	32	116	—	200	200
	1934	10 831	9 347	100	—	2 068	6 417	—	447	—	23	92	—	1 330	199
Дальневосточный край	1933	293	293	—	—	78	154	—	61	—	—	—	—	—	—
УССР	1933	23 299	18 056	757	4 454	171	9 207	—	1 075	384	322	1 096	16	3 741	560
	1934	25 715	20 630	1 554	5 029	40	8 885	—	3 168	220	54	1 206	31	3 844	628
БССР	1933	1 558	1 095	186	43	—	644	—	78	—	61	43	—	351	175
	1934	3 066	2 116	450	55	25	1 144	—	126	—	118	18	27	685	127
Азербайджанская ССР	1933	1 051	936	—	368	—	275	140	43	25	—	85	—	71	—
	1934	1 483	1 426	—	390	—	499	452	—	33	—	26	16	8	8
ССР Грузии	1933	637	609	—	204	—	105	249	—	51	—	—	—	—	—
	1934	1 161	959	—	278	—	200	421	—	55	—	3	—	150	—
ССР Армении	1933	560	427	—	74	140	26	—	180	—	—	—	—	114	—
	1934	320	202	—	13	—	—	—	181	—	—	—	2	96	—
Узбекская ССР	1933	3 168	2 544	—	—	919	223	—	1 363	9	—	16	—	550	—
	1934	4 590	3 817	—	533	426	79	816	1 724	89	—	68	48	735	—
Туркменская ССР	1933	627	411	—	—	130	—	17	262	—	—	—	2	42	10
	1934	1 397	1 363	—	230	—	—	305	828	—	—	—	—	6	—
Таджикская ССР	1933	713	644	—	—	222	—	—	312	—	—	109	1	—	—
	1934	628	607	—	52	272	—	—	274	2	—	7	—	—	—
СССР	**1933**	**185 396**	**155 966**	**21 311**	**10 572**	**16 530**	**83 238**	**652**	**7 512**	**2 917**	**890**	**7 404**	**465**	**21 064**	**6 425**
	1934	**199 776**	**164 487**	**20 866**	**11 492**	**15 081**	**86 754**	**2 487**	**11 569**	**2 659**	**821**	**8 382**	**783**	**28 332**	**6 957**

Примечание. Посевы приведены с учетом поступивших и переданных площадей.

784. Посевная площадь в коневодческих совхозах под урожай 1935 г.

В гектарах

Республики, края и области	Всего посева	В том числе													Кроме того посев многолетних трав под покров
		Всего зерновых	Из них										Травы		
			Рожь	Пшеница		Овес	Ячмень		Кукуруза	Гречиха	Просо	Бобовые	Всего	В том числе однолетние	
				Озимая	Яровая		Озимый	Яровой							
Ленинградская область	1 106	686	116	41	1	450	—	31	—	—	—	17	364	120	127
Западная область	6 443	4 096	569	324	145	2 692	—	134	—	65	10	38	2 078	1 042	1 221
Московская область	8 776	5 460	853	407	158	3 561	—	—	—	115	53	43	2 895	1 351	1 912
Ивановская область	727	438	17	23	—	365	—	6	—	2	—	10	269	35	30
Горьковский край	5 146	3 024	384	172	115	1 836	—	119	—	35	52	44	1 972	1 051	808
Свердловская область	5 814	4 712	1 206	—	301	2 977	—	5	—	32	—	54	967	355	958
Челябинская область	12 283	10 276	1 119	—	2 560	6 063	—	49	—	25	101	207	1 770	736	398
Башкирская АССР	2 745	2 685	24	—	600	2 040	—	—	—	—	21	—	31	31	10
Татарская АССР	4 333	3 284	1 086	56	200	1 719	—	—	—	—	58	51	952	952	—
Куйбышевский край	18 426	14 285	3 791	210	747	8 526	—	—	—	10	302	183	3 861	3 029	1 377
Оренбургская область	7 957	7 282	841	—	1 135	4 967	—	—	17	—	322	—	557	257	170
Воронежская область	20 219	14 612	2 736	922	467	8 427	—	998	25	196	354	166	4 455	1 349	3 441
Курская область	7 641	5 514	1 004	520	153	3 107	—	74	—	190	175	117	1 852	547	940
Саратовский край	12 985	12 227	1 779	336	1 205	7 793	—	562	—	—	490	28	441	246	371
Сталинградский край	1 145	1 027	180	—	97	500	—	150	—	—	100	—	—	—	—
Северокавказский край	8 139	6 282	173	1 464	—	3 411	150	—	739	62	256	2	1 345	1 023	—
Азово-Черноморский край	15 353	12 968	2 240	866	393	5 629	79	2 395	919	5	433	6	1 677	549	—
Казакская АССР	19 304	18 427	471	393	5 171	8 385	—	2 389	18	—	1 598	2	448	—	187
Киргизская АССР	4 815	3 911	34	234	956	1 601	—	936	—	5	46	63	777	222	233
Западносибирский край	3 551	3 457	—	—	524	2 021	—	895	—	—	17	—	80	—	337
Красноярский край	4 390	4 165	—	—	745	3 373	—	—	—	26	9	—	160	110	343
Омская область	3 205	2 361	100	—	406	1 639	—	139	—	—	26	21	783	176	350
УССР	24 106	17 977	640	4 837	134	9 044	—	2 519	225	—	578	—	4 742	1 260	317
БССР	3 813	2 549	675	109	25	1 311	—	215	—	29	—	7	1 044	516	500
Азербайджанская ССР	1 731	1 517	—	390	—	316	710	—	80	—	2	19	147	—	236
ССР Грузии	1 511	1 286	—	380	—	200	598	31	68	—	9	—	138	—	—
ССР Армении	220	205	—	8	30	10	—	150	2	—	—	5	10	—	12
Узбекская ССР	4 873	3 513	—	175	689	—	508	2 069	2	—	51	19	1 273	—	—
Туркменская ССР	1 518	1 463	—	290	353	—	670	150	—	—	—	—	34	—	—
Таджикская ССР	796	727	—	—	239	4	32	428	7	—	16	1	20	—	—
СССР	**213 071**	**170 416**	**20 038**	**12 157**	**17 549**	**91 967**	**2 747**	**14 444**	**2 102**	**797**	**5 079**	**1 103**	**35 142**	**14 957**	**14 278**

785. Сенокошение естественных и сеяных трав в коневодческих совхозах 1933 — 1934 гг.

Республики, края и области	Годы	Скошено (га)	Сбор сена (цент.)	
			Всего	С 1 га
Ленинградская область	1933	943	11 678	12,4
	1934	908	11 895	13,1
Западная область	1933	3 396	34 985	10,3
	1934	3 202	36 980	11,5
Московская область	1933	5 068	76 472	15,1
	1934	4 556	70 166	15,4
Ивановская область	1933	518	9 764	18,8
	1934	507	12 385	24,4
Горьковский край	1933	1 347	28 579	21,2
	1934	1 797	13 904	7,7
Бывш. Уральская область	1933	10 080	58 208	5,8
Свердловская область	1934	1 268	21 716	17,1
Челябинская область	1934	11 349	72 400	6,4
Башкирская АССР	1933	12 798	51 570	4,0
	1934	8 700	60 907	7,0
Татарская АССР	1933	1 151	10 502	9,1
	1934	1 236	22 302	18,0
Бывш. Средневолжский край	1933	22 822	74 766	3,3
	1934	18 383	78 474	4,3
Бывш. ЦЧО	1933	13 124	197 102	15,0
Воронежская область	1934	11 545	93 401	8,1
Курская область	1934	2 582	40 670	15,8
Бывш. Нижневолжский край	1933	31 673	150 428	4,8
Саратовский край	1934	23 924	86 887	3,6
Сталинградский край	1934	4 940	24 205	4,9
Северокавказский край (в старых границах)	1933	24 761	218 324	8,8
Северокавказский край (в новых границах)	1934	10 674	118 071	11,1
Азово-Черноморский край	1934	20 472	175 872	8,6
Казакская АССР	1933	108 450	431 013	4,0
	1934	95 206	481 016	5,1
Киргизская АССР	1933	2 639	51 834	19,6
	1934	4 978	100 273	20,1
Западносибирский край	1933	32 309	180 918	5,6
	1934	37 032	169 881	4,6
Дальневосточный край	1933	312	6 862	22,0
УССР	1933	20 849	251 476	12,1
	1934	19 510	127 081	6,5
БССР	1933	860	10 479	12,2
	1934	1 916	24 123	12,6
Азербайджанская ССР	1933	2 100	33 424	15,9
	1934	1 709	11 643	6,8
ССР Грузии	1933	715	28 093	39,3
	1934	944	20 092	21,3
ССР Армении	1933	1 440	17 488	12,1
	1934	765	6 311	8,2
Узбекская ССР	1933	1 516	29 751	19,6
	1934	2 754	44 541	16,2
Туркменская ССР	1933	2 147	12 142	5,7
	1934	2 656	20 549	7,7
Таджикская ССР	1933	3 000	34 353	11,5
	1934	3 001	27 873	9,3
СССР	**1933**	**304 018**	**2 010 211**	**6,6**
	1934	**296 514**	**1 973 618**	**6,7**

786. Энергетические ресурсы коневодческих совхозов на 1 января 1935 г.

Республики, края и области	Мощность			% тракторной тяги	Приходится га посевной площади на 1 НР
	Тракторы НР	Живая тяга в переводе на НР	Всего тракторной и живой тяги НР		
Ленинградская область	75	29	104	72,1	9,6
Западная область	642	228	870	73,8	8,8
Московская область	945	174	1 119	84,4	8,8
Ивановская область	90	16	106	84,9	6,8
Горьковский край	715	30	745	96,0	6,6
Свердловская область	485	36	521	93,1	9,2
Челябинская область	900	139	1 039	86,6	10,7
Башкирская АССР	160	70	230	69,6	9,6
Татарская АССР	290	41	331	87,6	12,7
Средневолжский край	2 044	355	2 399	85,2	10,2
Воронежская область	1 850	284	2 134	86,7	8,8
Курская область	535	122	657	81,4	8,7
Саратовский край	1 235	335	1 570	78,7	7,7
Сталинградский край	75	56	131	57,3	5,3
Северокавказский край	730	222	952	76,7	7,7
Азово-Черноморский край	1 445	318	1 763	82,0	7,1
Казакская АССР	700	2 531	3 231	21,7	5,6
Киргизская АССР	132	808	940	14,0	4,7
Западносибирский край	930	310	1 240	75,0	8,7
УССР	2 275	656	2 931	77,6	8,8
БССР	590	127	717	82,3	4,3
Азербайджанская ССР	265	27	292	90,8	5,1
ССР Грузии	175	74	249	70,3	4,7
ССР Армении	75	29	104	72,1	3,1
Узбекская ССР	655	45	700	93,6	6,6
Туркменская ССР	265	248	513	51,6	2,7
Таджикская ССР	225	32	257	87,5	2,4
СССР	**18 503**	**7 342**	**25 845**	**71,6**	**7,7**

Примечание. Коэфициент перевода живой тяговой силы в НР принят для лошади — 0,5; вола — 0,33; верблюда — 0,6.

787. Тракторный парк в коневодческих совхозах по маркам на 1 января 1932 — 1935 гг.

	Количество тракторов			
	1932	1933	1934	1935
Все марки	428	618	967	1 318
В том числе:				
1. Отечественные (шт.)	139	336	660	1 167
В %	32,5	54,4	68,3	88,5
Из них СТЗ и ХТЗ 15/30 (шт.)	—	159	470	990
В %	—	25,7	48,6	75,1
2. Импортные (шт.)	289	282	307	151
В %	67,5	45,6	31,7	11,5

788. Тракторный и автомобильный парк в коневодческих совхозах на 1 января 1934 — 1935 гг.

Республики, края и области	Годы	Тракторы		Автомашины (штук)	
		Количество (шт.)	Мощность НР	Грузовые	Легковые
Ленинградская область	1934	3	45	—	—
	1935	5	75	—	—
Западная область	1934	36	532	—	—
	1935	45	642	2	2
Московская область	1934	37	490	4	1
	1935	74	945	9	1
Ивановская область	1934	5	65	—	—
	1935	7	90	—	—
Горьковский край	1934	26	360	—	—
	1935	48	715	2	—
Бывш. Уральская область	1934	54	745	—	—
Свердловская область	1935	35	485	—	1
Челябинская область	1935	60	900	3	—
Башкирская АССР	1934	20	302	—	—
	1935	11	160	2	—
Татарская АССР	1934	13	170	—	—
	1935	21	290	1	—
Бывш. Средневолжский край	1934	80	1 154	1	—
	1935	143	2 044	7	—

788. Тракторный и автомобильный парк в коневодческих совхозах на 1 января 1934—1935 гг.

Республики, края и области	Годы	Тракторы		Автомашины (штук)	
		Количество (шт.)	Мощность НР	Грузовые	Легковые
Бывш. ЦЧО	1934	148	1 905	1	1
Воронежская область	1935	135	1 850	8	6
Курская область	1935	41	535	1	2
Бывш. Нижневолжский край	1934	59	933	3	1
Саратовский край	1935	84	1 235	3	2
Сталинградский край	1935	5	75	1	—
Северокавказский край (в старых границах)	1934	137	2 022	9	2
Северокавказский край (в новых границах)	1935	49	730	4	5
Азово-Черноморский край	1935	106	1 445	10	5
Казакская АССР	1934	53	897	3	—
	1935	53	700	14	8
Киргизская АССР	1934	4	88	4	—
	1935	6	132	4	3
Западносибирский край	1934	39	580	—	—
	1935	67	930	4	2
Дальневосточный край	1934	4	60	1	—
УССР	1934	149	1 965	9	1
	1935	165	2 275	12	1
БССР	1934	15	180	—	—
	1935	46	590	3	1
Азербайджанская ССР	1934	8	110	—	1
	1935	18	265	3	1
ССР Грузии	1934	12	165	—	—
	1935	12	175	1	1
ССР Армении	1934	11	160	—	—
	1935	5	75	—	—
Узбекская ССР	1934	19	280	—	—
	1935	44	655	1	—
Туркменская ССР	1934	24	428	1	—
	1935	18	265	2	1
Таджикская ССР	1934	11	165	1	—
	1935	15	225	2	—
СССР	**1934**	**967**	**13 801**	**37**	**7**
	1935	**1 318**	**18 503**	**99**	**42**

789. Средне-годовая численность рабочей силы в коневодческих совхозах 1933—1934 гг.

Республики, края и области	Годы	Всего работающего персонала	В том числе							
			Рабочие		ИТР	Служащие	МОП	Ученики	Прочий персонал	% сдельщины среди постоянных рабочих
			Всего	Из них постоянные						
Ленинградская область	1933	344	270	167	22	24	10	6	12	...
	1934	367	303	184	18	22	18	2	4	49,2
Западная область	1933	944	741	408	34	58	42	54	15	47,6
	1934	1 455	1 228	643	51	74	59	20	23	49,1
Московская область	1933	1 407	1 192	761	48	57	54	46	10	43,1
	1934	1 871	1 622	1 199	73	82	83	4	7	43,9
Ивановская область	1933	170	139	90	11	10	7	—	3	15,2
	1934	206	171	114	14	8	12	1	—	65,6
Горьковский край	1933	937	818	397	29	43	34	10	3	48,0
	1934	918	803	475	28	41	31	15	—	41,3
Бывш. Уральская область	1933	1 959	1 572	766	59	115	73	61	79	30,8
Свердловская область	1934	1 012	891	386	31	40	38	12	—	19,6
Челябинская область	1934	1 333	1 164	723	48	77	35	9	—	52,8
Башкирская АССР	1933	520	415	297	11	23	21	—	50	53,1
	1934	466	398	246	16	20	20	5	7	66,7
Татарская АССР	1933	437	371	211	19	20	27	—	—	40,0
	1934	633	574	275	14	20	22	3	—	19,8
Бывш. Средневолжский край	1933	2 853	2 437	1 197	90	110	88	96	32	54,2
	1934	3 028	2 685	1 370	95	124	82	38	4	41,0
Бывш. ЦЧО	1933	3 986	3 487	1 574	152	141	141	12	53	29,9
Воронежская область	1934	3 660	3 166	1 545	115	138	132	29	80	25,2
Курская область	1934	797	683	319	33	37	34	6	4	34,8
Бывш. Нижневолжский край	1933	1 996	1 790	810	70	80	52	4	—	25,6
Саратовский край	1934	2 003	1 831	996	63	62	45	2	—	17,0
Сталинградский край	1934	197	160	108	9	14	14	—	—	—
Северокавказский край (в старых границах)	1933	4 521	3 985	1 875	125	142	122	87	60	24,2
Северокавказский край (в новых границах)	1934	1 807	1 583	815	66	71	69	18	—	41,5
Азово-Черноморский край	1934	2 527	2 236	1 262	91	85	63	52	—	68,8
Казакская АССР	1933	4 556	3 664	2 048	221	157	104	21	389	6,3
	1934	5 074	4 456	2 482	169	215	195	14	25	18,5
Киргизская АССР	1933	1 433	1 261	614	44	66	18	36	8	25,0
	1934	1 382	1 212	613	54	44	47	17	8	18,5
Западносибирский край	1933	1 817	1 564	1 080	71	76	91	15	—	79,7
	1934	1 755	1 516	1 024	63	65	63	48	—	37,1
Дальневосточный край	1933	90	72	24	4	6	7	1	—	—
УССР	1933	4 934	4 066	1 562	138	221	185	106	218	33,0
	1934	4 818	3 876	1 990	146	187	203	90	316	40,8
БССР	1933	437	381	182	18	26	12	—	—	60,0
	1934	1 118	995	520	40	45	35	1	2	50,0
Азербайджанская ССР	1933	401	295	223	29	34	33	1	9	—
	1934	412	334	223	24	20	32	2	—	17,1
ССР Грузии	1933	422	265	173	16	19	110	1	11	17,1
	1934	376	283	188	35	26	30	2	—	6,2
ССР Армении	1933	197	148	84	11	30	8	—	—	—
	1934	241	194	120	18	18	11	—	—	12,1
Узбекская ССР	1933	439	365	314	21	31	14	5	3	—
	1934	923	656	421	35	41	26	53	112	3,7
Туркменская ССР	1933	634	532	466	32	29	38	3	—	52,1
	1934	637	465	339	35	55	64	6	12	14,1
Таджикская ССР	1933	196	152	108	15	19	10	—	—	2,8
	1934	205	171	134	9	13	10	2	—	—
СССР	**1933**	**35 630**	**29 982**	**15 431**	**1 290**	**1 537**	**1 301**	**565**	**955**	**34,4**
	1934	**39 221**	**33 656**	**18 714**	**1 393**	**1 644**	**1 473**	**451**	**604**	**34,2**

Примечание. В графу «прочий персонал» входят рабочие и служащие, занятые в подсобных предприятиях, жилищно-бытовых учреждениях и в строительстве, производящемся хозяйственным способом.

В графе «% сдельщины среди постоянных рабочих», указывается % отработанного времени при сдельной оплате ко всему отработанному времени постоянных рабочих.

790. Основные фонды коневодческих совхозов на конец 1932 — 1934 гг.

В тыс. рублей

Республики, края и области	Годы	Общая стоимость основных фондов	В том числе								
			Строения и сооружения	Мелиорация и мелиоративные сооружения	Насаждения эксплоатационные	Тяговая сила		Транспорт	Машины, оборудование и прочий инвентарь	Продуктивный скот	Недействующие основные фонды
						Механическая	Живая				
Ленинградская область	1932	1 331,4	670,0	5,1	0,6	3,4	11,7	15,0	68,8	554,4	2,4
	1933	1 291,6	800,8	16,1	1,4	11,3	20,5	26,7	71,3	335,0	8,5
	1934	1 505,9	871,7	51,2	1,4	19,0	40,2	38,0	72,8	403,3	8,3
Западная область	1932	2 501,0	1 143,9	86,8	8,7	27,8	30,2	—	279,8	916,9	6,9
	1933	3 461,6	1 655,4	138,7	13,9	119,7	152,0	27,6	456,7	889,7	7,9
	1934	4 345,7	2 072,3	—	14,5	162,1	408,4	133,5	457,4	1 048,8	48,7
Московская область	1932	4 969,0	2 722,8	138,7	—	78,7	81,9	81,2	681,1	1 154,9	29,7
	1933	5 521,2	3 072,0	42,3	144,9	91,3	116,8	145,9	732,7	1 174,3	1,0
	1934	6 924,5	3 652,6	13,1	148,0	221,4	258,3	256,3	493,8	1 805,5	75,5
Ивановская область	1932	402,6	138,8	0,2	—	4,4	3,8	—	51,6	203,8	—
	1933	569,6	231,6	0,2	—	15,2	11,9	13,6	58,3	233,7	5,1
	1934	689,5	270,5	—	—	23,0	36,8	12,9	67,4	266,0	12,9
Горьковский край	1932	1 829,4	708,7	—	28,6	39,5	31,1	22,3	208,3	786,5	4,4
	1933	2 270,4	986,1	1,3	28,6	71,5	24,5	63,5	242,1	841,6	11,2
	1934	2 786,5	1 339,0	—	26,5	158,7	24,3	85,3	273,2	860,2	19,3
Бывш. Уральская область	1932	3 344,0	1 102,7	10,4	—	120,2	64,0	51,8	467,3	1 527,6	—
	1933	3 873,2	1 440,8	10,7	—	199,6	54,5	148,2	441,2	1 544,8	33,4
Свердловская область	1934	1 957,8	780,0	2,5	—	136,6	63,9	95,2	196,4	679,4	3,8
Челябинская область	1934	4 025,3	1 507,1	—	—	227,4	100,5	155,3	383,0	1 634,4	17,6
Обско-Иртышская область [1]	1934	41,3	—	—	—	—	24,5	8,8	1,5	6,5	—
Башкирская АССР	1932	1 390,6	381,1	—	—	40,3	27,2	49,2	178,7	714,1	—
	1933	1 801,1	475,5	—	—	77,1	118,7	81,3	216,4	828,6	3,5
	1934	1 400,2	452,5	0,7	—	44,0	94,2	54,2	131,8	617,6	5,2
Татарская АССР	1932	652,5	239,3	1,7	0,5	12,8	14,0	43,0	100,7	240,5	—
	1933	856,8	377,0	4,3	0,9	28,3	13,0	51,3	123,9	258,1	—
	1934	1 146,6	445,3	10,9	0,9	60,7	14,2	46,2	156,0	412,4	—

[1] Совхоз был в периоде организации.

790. Основные фонды коневодческих совхозов на конец 1932—1934 гг.

В тыс. рублей

Республики, края и области	Годы	Общая стоимость основных фондов	В том числе								
			Строения и сооружения	Мелиорация и мелиоративные сооружения	Насаждения эксплоатационные	Тяговая сила		Транспорт	Машины, оборудование и прочий инвентарь	Продуктивный скот	Недействующие основные фонды
						Механическая	Живая				
Бывш. Средневолжский край	1932	6 526,1	2 772,9	14,7	46,4	132,8	255,0	211,7	834,5	2 251,4	6,7
	1933	7 681,3	3 428,9	53,7	45,3	197,5	322,1	346,2	816,8	2 415,7	55,1
	1934	8 925,8	4 164,1	—	61,0	486,9	428,0	353,3	797,7	2 560,3	74,5
Бывш. ЦЧО	1932	10 328,9	4 212,8	57,1	45,6	154,1	165,8	317,5	791,8	4 561,8	22,4
	1933	11 857,8	4 837,5	76,8	353,0	410,2	146,6	385,9	1 020,3	4 625,8	1,7
Воронежская область	1934	10 371,0	4 528,8	3,8	322,3	478,5	293,6	398,5	848,6	3 429,6	67,3
Курская область	1934	2 881,8	949,3	90,7	64,6	116,8	122,4	125,2	246,4	1 155,9	10,5
Бывш. Нижневолжский край	1932	5 510,1	1 493,5	3,5	22,8	132,6	145,5	156,9	457,3	3 051,0	47,0
	1933	6 477,9	1 822,0	70,9	24,0	209,4	185,9	228,0	443,1	3 420,7	73,9
Саратовский край	1934	6 672,0	2 303,8	—	20,2	298,2	292,7	218,5	453,8	3 064,4	20,4
Сталинградский край	1934	864,9	252,5	—	0,3	18,0	41,3	60,1	39,0	449,5	4,2
Северокавказский край (в старых границах)	1932	9 455,7	2 423,5	16,9	11,9	254,0	237,7	191,7	1 037,9	5 275,1	7,0
	1933	10 712,4	2 802,2	123,2	11,3	402,5	310,7	364,5	1 082,6	5 606,0	9,4
Северокавказский край (в новых границах)	1934	5 532,2	1 887,4	25,3	21,0	167,3	166,1	154,8	423,2	2 644,8	42,3
Азово-Черноморский край	1934	7 484,3	2 342,0	—	32,5	351,5	441,3	379,7	795,4	3 087,9	54,0
Казакская АССР	1932	1 262,2	161,6	—	18,3	10,1	134,0	49,0	88,2	801,0	—
	1933	13 609,2	2 611,1	112,3	7,2	183,4	770,9	647,9	822,6	8 438,5	15,3
	1934	16 326,1	4 367,0	1,4	16,4	198,9	1 426,3	759,9	870,3	8 635,3	50,6
Киргизская АССР	1932	3 873,3	749,3	74,8	—	20,0	89,8	76,6	236,8	2 626,0	—
	1933	4 727,6	1 164,4	74,6	3,8	49,0	142,6	184,6	269,9	2 834,8	3,9
	1934	4 853,8	1 450,7	—	3,8	21,9	516,0	206,9	202,8	2 437,7	14,0
Западносибирский край	1932	4 319,4	1 036,9	13,9	—	85,9	116,7	134,0	448,0	2 403,3	80,7
	1933	4 827,6	1 400,5	34,9	—	143,8	111,9	209,9	433,6	2 481,8	11,2
	1934	5 760,3	1 843,8	14,8	—	224,2	206,2	204,3	454,2	2 775,8	37,0
Дальневосточный край	1932	481,0	12,0	—	—	14,2	6,9	64,0	88,9	295,0	—
	1933	414,6	34,6	4,0	—	14,2	22,3	57,0	50,8	231,7	—

790. Основные фонды коневодческих совхозов на конец 1932 — 1934 гг.

В тыс. рублей

Республики, края и области	Годы	Общая стоимость основных фондов	В том числе								
			Строения и сооружения	Мелиорация и мелиоративные сооружения	Насаждения эксплоатационные	Тяговая сила		Транспорт	Машины, оборудование и прочий инвентарь	Продуктивный скот	Недействующие основные фонды
						Механическая	Живая				
УССР	1932	8 792,1	2 657,1	—	7,0	252,7	178,5	14,1	1 675,6	4 007,1	—
	1933	10 682,1	3 225,6	—	33,6	440,9	419,5	506,5	1 491,9	4 496,1	68,0
	1934	12 171,5	4 029,8	82,3	33,3	540,8	757,0	551,3	1 256,3	4 835,7	85,0
БССР	1932	1 573,9	838,0	2,2	—	18,3	12,7	46,7	201,1	454,9	—
	1933	1 702,9	904,0	2,2	—	35,9	45,5	30,3	125,0	560,0	—
	1934	3 177,0	1 716,9	6,2	122,5	127,5	162,6	92,2	290,7	605,5	52,9
Азербайджанская ССР	1932	1 578,1	340,1	8,0	—	25,6	20,5	—	141,8	1 042,1	—
	1933	1 512,3	339,0	9,2	—	39,2	69,6	38,0	119,0	898,3	—
	1934	2 074,6	765,5	1,7	—	91,0	33,3	66,4	132,3	984,4	—
ССР Грузии	1932	1 489,2	348,2	—	1,5	29,0	55,1	3,4	176,6	875,4	—
	1933	1 948,5	756,0	—	1,5	43,3	161,5	38,1	218,2	729,9	—
	1934	2 317,6	973,5	—	4,5	55,2	151,1	45,1	245,4	842,8	—
ССР Армении	1932	642,6	290,3	—	—	3,5	32,4	10,7	46,5	259,2	—
	1933	1 436,6	539,9	—	5,0	40,6	45,2	57,7	152,2	595,1	0,9
	1934	1 149,8	607,1	—	27,6	25,3	56,4	32,5	60,9	292,6	47,4
Узбекская ССР	1932	1 660,8	493,2	11,8	60,5	21,3	41,3	—	182,9	844,6	5,2
	1933	2 162,5	754,1	12,3	56,3	67,0	35,2	47,4	140,9	1 047,1	2,2
	1934	2 972,0	1 162,3	7,6	55,6	159,3	115,6	74,7	196,7	1 170,0	30,2
Туркменская ССР	1932	2 255,3	488,3	265,2	6,7	22,8	44,9	44,6	321,2	1 061,6	—
	1933	2 308,8	708,6	265,3	6,9	80,8	30,4	76,2	215,7	890,3	34,6
	1934	2 502,4	1 252,0	4,9	—	65,0	196,4	115,4	88,6	735,8	44,3
Таджикская ССР	1932	576,2	2,7	—	—	23,8	10,6	—	52,6	486,5	—
	1933	839,4	165,4	—	—	34,9	17,3	36,8	80,3	504,7	—
	1934	1 171,4	458,1	—	—	49,5	59,3	42,5	84,6	477,4	—
СССР	**1932**	**76 745,4**	**25 427,7**	**711,0**	**259,1**	**1 527,8**	**1 811,3**	**1 583,4**	**8 818,0**	**36 394,7**	**212,4**
	1933	**102 547,0**	**34 533,0**	**1 053,0**	**737,6**	**3 006,6**	**3 349,1**	**3 813,1**	**9 825,5**	**45 882,3**	**346,8**
	1934	**122 031,8**	**46 445,6**	**317,1**	**976,9**	**4 528,7**	**6 530,9**	**4 767,0**	**9 720,2**	**47 919,5**	**825,9**

Примечание. В графе «мелиорация и мелиоративные сооружения» на конец 1934 г. учтена только стоимость мелиорации территории и водоемов без сооружений. Сооружения проходят по графе «строения и сооружения».

ГОСУДАРСТВЕННЫЕ ЗАВОДСКИЕ КОНЮШНИ

791. Количество государственных заводских конюшен и численность в них жеребцов на 1 января 1934 — 1935 гг.

Республики, края и области	1934		1935	
	Количество заводских конюшен	В них жеребцов	Количество заводских конюшен	В них жеребцов
Северный край	5	180	5	183
Карельская АССР	1	33	1	43
Ленинградская область	3	250	3	232
Западная область	2	163	2	155
Московская область	8	437	8	404
Ивановская область	3	272	3	259
Горьковский край	5	280	5	297
Свердловская область	1	69	1	66
Челябинская область	3	134	3	144
Обско-Иртышская область	1	69	1	69
Башкирская АССР	2	137	2	141
Татарская АССР	7	191	7	187
Бывш. Средневолжский край	5	316	5	304
Воронежская область	2	302	2	278
Курская область				
Саратовский край	1	52	1	52
АССР немцев Поволжья	1	52	1	47
Сталинградский край	4	149	4	148
Северокавказский край	6	252	6	289
Азово-Черноморский край	5	282	5	288
Крымская АССР	1	51	1	45
Казакская АССР	6	211	6	226
Кара-Калпакская АССР	1	14	1	15
Киргизская АССР	1	29	1	35
Западносибирский край	6	336	5	322
Восточносибирский край	5	168	6	165
Якутская АССР	1	19	1	18
Дальневосточный край	2	105	2	132
УССР	10	1 393	11	1 395
БССР	1	103	1	103
Азербайджанская ССР	1	89	1	97
ССР Грузии	3	78	3	81
ССР Армении	1	22	1	29
Узбекская ССР	4	63	4	80
Туркменская ССР	1	5	1	5
Таджикская ССР	2	21	2	44
СССР	**111**	**6 327**	**112**	**6 378**

792. Породный состав рысистых жеребцов государственных заводских конюшен на 1 января 1934 — 1935 гг.

Республики, края и области	Годы	Рысистые жеребцы всего (голов)	В том числе в %			
			Орловцы	Орлово-американцы	Американцы	С невыясненным происхождением
Северный край	1934	123	44,6	40,6	—	14,8
	1935	127	42,5	40,1	—	17,4
Карельская АССР	1934	33	30,3	45,8	—	23,9
	1935	43	30,2	51,2	—	18,6
Ленинградская область	1934	234	22,6	70,5	—	6,9
	1935	210	23,3	71,5	—	5,2
Западная область	1934	134	23,9	62,0	—	14,1
	1935	129	21,7	63,4	—	14,9
Московская область	1934	313	50,9	43,4	—	5,7
	1935	272	52,2	43,7	—	4,1
Ивановская область	1934	142	40,9	52,8	—	6,3
	1935	134	41,8	53,0	—	5,2
Горьковский край	1934	213	36,4	51,9	—	11,7
	1935	222	33,9	48,3	—	17,8
Свердловская область	1934	58	58,5	41,5	—	—
	1935	62	61,3	37,1	—	1,6
Челябинская область	1934	95	46,3	51,6	—	2,1
	1935	100	49,0	48,0	—	3,0
Обско-Иртышская область	1934	69	33,3	66,7	—	—
	1935	69	33,3	66,7	—	—
Башкирская АССР	1934	99	33,0	60,0	—	7,0
	1935	96	30,2	60,8	—	9,0
Татарская АССР	1934	130	37,7	30,0	—	32,3
	1935	126	38,9	27,8	—	33,3
Бывш. Средневолжский край	1934	242	41,0	45,0	—	14,0
	1935	235	42,8	43,4	—	13,8
Воронежская и Курская области	1934	230	63,1	31,3	0,4	5,2
	1935	212	63,3	31,1	—	5,6
Саратовский край	1934	49	38,8	61,2	—	—
	1935	44	59,1	40,9	—	—
АССР немцев Поволжья	1934	50	34,0	50,0	—	16,0
	1935	47	29,9	53,1	—	17,0
Сталинградский край	1934	41	24,4	61,0	—	14,6
	1935	45	22,2	64,5	—	13,3

792. Породный состав рысистых жеребцов государственных заводских конюшен на 1 января 1934 — 1935 гг.

Республики, края и области	Годы	Рысистые жеребцы всего (голов)	В том числе в %			
			Орловцы	Орлово-американцы	Американцы	С невыясненным происхождением
Северокавказский край	1934	38	26,3	55,3	—	18,4
	1935	43	23,2	53,6	—	23,2
Азово-Черноморский край	1934	65	20,0	52,1	—	27,9
	1935	56	17,9	33,9	—	48,2
Крымская АССР	1934	30	33,3	56,7	—	10,0
	1935	29	31,0	58,7	—	10,3
Казакская АССР	1934	118	25,6	37,2	—	37,2
	1935	128	28,1	39,0	—	32,9
Киргизская АССР	1934	5	60,0	40,0	—	—
	1935	6	50,0	50,0	—	—
Западносибирский край	1934	258	36,5	55,8	—	7,7
	1935	246	38,2	54,5	—	7,3
Восточносибирский край	1934	154	29,2	54,0	—	16,8
	1935	154	27,8	63,2	—	9,0
Якутская АССР	1934	19	31,5	42,2	—	26,3
	1935	18	27,8	44,4	—	27,8
Дальневосточный край	1934	75	14,6	70,8	—	14,6
	1935	102	12,7	69,7	—	17,6
УССР	1934	596	35,9	41,5	—	22,6
	1935	570	35,1	41,3	—	23,6
БССР	1934	96	34,3	54,3	—	11,4
	1935	96	34,3	54,3	—	11,4
Азербайджанская ССР	1934	47	38,3	38,3	—	23,4
	1935	48	37,7	39,5	—	22,8
ССР Грузии	1934	29	10,3	27,5	—	62,2
	1935	28	10,7	17,9	—	71,4
ССР Армении	1934	4	25,0	75,0	—	—
	1935	6	16,6	50,1	—	33,3
Узбекская ССР	1934	11	9,0	—	—	91,0
	1935	12	8,3	—	—	91,7
СССР	**1934**	**3 800**	**37,4**	**48,3**	**0,0**	**14,3**
	1935	**3 715**	**37,1**	**47,8**	—	**15,1**

793. Породный состав тяжеловозных жеребцов государственных заводских конюшен на 1 января 1934 — 1935 гг.

Республики, края и области	Годы	Тяжеловозные жеребцы (голов)	В том числе в %						
			Ардены	Брабансоны	Клейдесдаль	Першероны	Суффольк	Финские	Неполнопородные тяжеловозы
Северный край	1934	57	15,8	8,7	—	—	—	35,0	40,5
	1935	56	17,8	8,8	—	—	—	32,1	41,3
Ленинградская область	1934	14	—	14,4	—	—	—	42,8	42,8
	1935	20	20,0	30,0	—	—	—	30,0	20,0
Западная область	1934	29	6,9	58,6	10,3	—	—	—	24,2
	1935	26	7,7	61,6	—	7,7	—	—	23,0
Московская область	1934	124	16,1	40,3	—	12,9	0,8	—	29,9
	1935	132	16,0	44,8	—	10,7	0,7	—	27,8
Ивановская область	1934	130	—	61,5	20,8	—	—	—	17,7
	1935	125	—	62,4	20,8	—	—	—	16,8
Горьковский край	1934	67	—	64,1	—	—	—	1,5	34,4
	1935	75	10,6	62,8	—	—	—	1,3	25,3
Свердловская область	1934	11	91,0	—	—	—	—	—	9,0
	1935	4	75,0	—	—	—	—	—	25,0
Челябинская область	1934	7	100,0	—	—	—	—	—	—
	1935	7	100,0	—	—	—	—	—	—
Башкирская АССР	1934	4	—	25,0	—	25,0	—	—	50,0
	1935	7	57,1	—	—	14,3	—	—	28,6
Татарская АССР	1934	58	1,7	19,0	1,7	1,7	—	—	75,9
	1935	58	1,7	19,0	1,7	1,7	—	—	75,9
Бывш. Средневолжский край	1934	44	2,2	95,6	—	—	—	—	2,2
	1935	44	4,5	86,6	—	2;2	—	—	6,7
Воронежская и Курская области	1934	72	4,1	51,3	—	26,3	2,7	—	15,6
	1935	66	1,5	54,6	—	28,8	3,0	—	12,1
Саратовский край	1934	3	—	100,0	—	—	—	—	—
	1935	6	—	100,0	—	—	—	—	—
Казакская АССР	1934	3	—	—	—	—	33,3	—	66,7
Западносибирский край	1934	7	28,6	28,6	—	—	—	—	42,8
	1935	6	33,3	33,4	—	—	—	—	33,3
Дальневосточный край	1934	6	—	66,7	—	—	—	—	33,3
	1935	8	—	75,0	—	—	—	—	25,0
УССР	1934	273	56,4	25,2	—	—	0,3	—	18,1
	1935	286	58,9	30,0	—	—	0,3	—	10,8
БССР	1934	7	85,7	—	—	—	—	—	14,3
	1935	7	85,7	—	—	—	—	—	14,3
Азербайджанская ССР	1934	3	—	—	—	—	—	—	100,0
	1935	3	—	—	—	—	—	—	100,0
ССР Грузии	1934	11	27,2	—	—	—	—	—	72,8
	1935	11	54,7	—	—	18,1	—	—	27,2
ССР Армении	1934	1	—	—	—	—	—	—	100,0
	1935	1	100,0	—	—	—	—	—	—
СССР	**1934**	**931**	**22,7**	**38,8**	**3,0**	**4,2**	**0,5**	**2,9**	**27,9**
	1935	**948**	**25,4**	**41,9**	**2,8**	**4,2**	**0,4**	**2,6**	**22,7**

794. Породный состав верховых жеребцов государственных заводских конюшен на 1 января 1934 — 1935 гг.

Республики, края и области	Годы	Верховые жеребцы (голов)	В том числе в %										
			Чистокровные английские	Высококровные и полукровные английские	Арабские	Англо-арабские	Орлово-ростопчинские	Англо-норманд-ские	Тракенен-ские	Туркмен-ские	Донские	Карабаирские	Верховые аборигенные
Ленинградская область	1934	2	—	50,0	—	—	—	—	50,0	—	—	—	—
	1935	2	—	50,0	—	—	—	—	50,0	—	—	—	—
Челябинская область	1934	32	—	54,2	—	—	—	—	—	30,3	6,2	—	9,3
	1935	37	—	46,0	—	—	—	—	—	37,8	5,4	—	10,8
Башкирская АССР	1934	34	—	47,0	—	—	—	—	—	—	17,6	—	35,4
	1935	38	—	47,0	—	—	—	—	—	—	13,1	—	39,9
Татарская АССР	1934	3	—	—	—	—	—	—	33,3	—	—	—	66,7
	1935	3	—	—	—	—	—	—	33,3	—	—	—	66,7
Бывш. Средневолжский край	1934	30	13,3	33,3	3,3	3,3	—	20,0	—	10,0	6,6	—	10,2
	1935	25	4,0	56,0	4,0	4,0	—	20,0	—	—	—	—	12,0
Саратовский край	1934	2	—	—	—	—	—	—	—	—	100,0	—	—
	1935	2	—	—	—	—	—	—	—	—	100,0	—	—
Сталинградский край	1934	108	6,5	34,2	—	3,7	—	—	—	3,7	51,0	—	0,9
	1935	103	5,8	36,0	—	3,9	—	—	—	2,9	44,6	—	6,8
Северокавказский край	1934	214	1,8	32,2	—	5,1	—	14,4	3,7	10,7	3,2	—	28,9
	1935	246	6,1	41,7	—	6,1	—	12,6	3,2	9,3	4,8	—	16,2
Азово-Черноморский край	1934	217	7,3	49,7	—	1,8	—	6,0	0,4	23,0	4,6	—	7,2
	1935	232	2,1	39,1	—	2,1	—	6,9	1,3	21,0	12,0	—	15,5
Крымская АССР	1934	21	38,1	47,6	—	—	—	—	—	—	—	—	14,3
	1935	16	37,9	55,9	—	—	6,2	—	—	—	—	—	—
Казакская АССР	1934	90	1,1	44,4	—	1,1	—	—	5,5	15,5	3,3	4,4	24,7
	1935	98	1,0	46,0	—	1,0	—	—	5,0	16,0	3,0	4,0	24,0
Кара-Калпакская АССР	1934	14	—	7,1	—	—	—	—	—	57,1	—	—	35,8
	1935	15	—	6,6	—	—	—	—	—	66,8	—	26,6	—
Киргизская АССР	1934	24	4,1	54,1	—	8,2	—	—	—	33,6	—	—	—
	1935	29	10,3	52,3	—	3,4	—	—	—	34,0	—	—	—
Западносибирский край	1934	71	26,7	52,1	—	1,4	—	8,4	—	—	—	—	11,4
	1935	70	8,5	73,0	—	1,4	—	7,1	—	—	—	—	10,0
Восточносибирский край	1934	14	78,6	7,1	—	—	—	14,3	—	—	—	—	—
	1935	11	—	9,0	—	—	—	9,0	—	—	—	—	82,0
Дальневосточный край	1934	24	8,3	20,8	—	4,1	—	33,3	—	—	—	—	33,5
	1935	22	9,0	50,2	—	4,5	—	36,3	—	—	—	—	—
УССР	1934	524	10,3	84,8	—	0,2	—	4,3	0,2	—	0,2	—	—
	1935	539	10,7	76,2	—	0,2	—	4,4	0,2	—	0,2	—	8,1
Азербайджанская ССР	1934	39	5,1	43,7	—	5,1	—	—	—	—	—	2,5	43,6
	1935	46	4,3	43,7	—	6,5	—	—	—	—	—	—	45,5
ССР Грузии	1934	38	13,1	52,6	—	—	—	—	—	—	5,2	—	29,1
	1935	42	11,9	52,5	2,3	2,3	—	—	—	—	4,6	—	26,4
ССР Армении	1934	17	—	94,1	—	—	—	—	—	—	—	—	5,9
	1935	22	22,7	72,8	—	—	—	—	—	—	—	—	4,5
Узбекская ССР	1934	52	3,9	13,4	—	—	—	—	—	40,3	—	36,7	5,7
	1935	68	4,4	17,3	—	—	—	—	—	38,7	—	36,7	2,9
Туркменская ССР	1934	5	—	—	—	—	—	—	—	100,0	—	—	—
	1935	5	—	—	—	—	—	—	—	100,0	—	—	—
Таджикская ССР	1934	21	—	—	—	—	—	—	—	—	—	47,9	52,1
	1935	44	—	—	—	—	—	—	—	—	—	36,3	63,7
СССР	**1934**	**1596**	**8,5**	**51,1**	**0,1**	**1,8**	**—**	**5,9**	**1,0**	**9,0**	**5,0**	**2,4**	**15,2**
	1935	**1715**	**6,8**	**51,7**	**0,1**	**1,3**	**0,1**	**5,1**	**1,1**	**8,9**	**5,8**	**2,8**	**16,3**

795. ОСНОВНЫЕ ПРОИЗВОДСТВЕННЫЕ ПОКАЗАТЕЛИ МОЛОЧНО-МЯСНЫХ ПЛЕМСОВХОЗОВ

на 1 января 1935 г.

I. Количество племсовхозов	32
II. Численность рабочих	
Средне-годовая численность рабочих за 1934 г.	11 703
В том числе постоянных	7 573
% постоянных рабочих	64,7
III. Поголовье скота	
Крупный рогатый скот (гол.)	41 239
В том числе в %	
Производители	1,1
Коровы	39,3
Нетели	7,5
Молодняк 1—2 лет	17,1
Телята до 1 года	27,8
Структура породного состава крупного рогатого скота в %	
Чистопородные	25,9
Прочие местные породы	14,4
Метизированные	34,6
Беспородные	25,1
Средний размер племсовхозов	
а) по общему поголовью крупного рогатого скота	1 289
б) по поголовью коров	507
% племсовхозов с поголовьем крупного рогатого скота	
До 500	9,4
501—1 000	46,8
1 001—2 000	31,2
2 001—4 000	6,3
Свыше 4 000	6,3
Свиньи (гол.)	2 975
Овцы и козы (гол.)	2 973
Лошади (гол.)	4 214
В том числе рабочие	3 342
Отход за 1934 г. (в % к наличию на начало года)	
Коров: пало	0,7
забито	1,7
Молодняка 1—2 лет: пало	0,8
забито	0,7
Отход за 1934 г. телят до 1 г. (% к наличию на начало года + приплод)	
пало	7,2
забито	1,6
IV. Удой на 1 фуражную корову за 1934 г. (кг)	1 432
V. Сдача государству за 1934 г.	
Мясо (цент. живого веса)	11 654,8
Масло (цент.)	6 851,5
VI. Продажа крупного рогатого скота на племя колхозам за 1934 г.	
Всего голов	4 552
В том числе:	
Быки-производители	46
Коровы	788
Нетели	141
Телята до 6 месяцев	319
Бычки от 6 месяцев до 1 года	529
Телочки от 6 месяцев до 1 года	120
Бычки от 1 года до 2 лет	1 477
Телки от 1 года до 2 лет	991
Быки старше 2 лет	141
VII. Общая земельная площадь и посевы	
Общая земельная площадь (тыс. га)	261,0
В том числе в %	
Пахотнопригодная	30,5
Естественные сенокосы	18,8
Естественные выгоны и пастбища	26,8
Средний размер племсовхозов по общей земельной площади (га)	8 156,3
Посевная площадь под урожай 1934 г.	62 862
% зерновых	65,4
VIII. Энергетика	
Количество тракторов (шт.)	519
Мощность тракторного парка (HP)	7 272
Количество грузовых автомашин (шт.)	71
% тракторной тяги (в общем запасе HP в тракторах и живой тяге)	75,9
Приходится га посевной площади на 1 HP (в тракторах и живой тяге)	6,6
IX. Основные фонды	
Общая стоимость основных фондов (тыс. руб.)	42 349,1

796. Наименование молочно-мясных племсовхозов и земельная площадь на 1 января 1935 г.

Республики, края и области	Наименование племсовхозов	Общая земельная площадь (га)	В том числе				
			Пахотно-пригодная	Естественные сенокосы	Естественные выгоны и пастбища	Лес и кустарник	Прочие земли
Северный край	Холмогоры	5 881	312	1 350	650	2 086	1 483
Западная область	Вараксино	5 913	1 995	950	1 500	1 266	202
	Доброселье	4 484	2 092	711	161	1 193	327
	Завихорье	3 349	1 060	894	190	392	813
	Носково	2 378	1 196	285	470	210	217
	Сычевка	5 298	2 082	500	610	1 620	486
	Татарка	6 102	1 542	1 683	489	786	1 602
	Итого	27 524	9 967	5 023	3 420	5 467	3 647
Московская область	Боровково	5 214	4 044	307	59	425	379
	Шульгино	5 442	4 528	472	35	225	182
	Итого	10 656	8 572	779	94	650	561
Ивановская область	Ярославский	2 134	809	54	330	833	108
Горьковский край	Богородский	2 901	2 013	267	135	362	124
	Горьковский	886	232	118	43	268	225
	Итого	3 787	2 245	385	178	630	349
Свердловская область	Тагильский	4 349	1 350	900	1 252	451	396
	Тагильская зональная станция	10 537	400	2 400	700	5 299	1 738
	Итого	14 886	1 750	3 300	1 952	5 750	2 134
Челябинская область	Курганский	4 544	1 378	881	1 129	343	813
Куйбышевский край	Анненковский	6 168	4 579	35	447	1 015	92
Саратовский край	Им. Энгельса	6 251	3 339	—	—	—	2 912
Сталинградский край	Им. 10-летия комсомола	46 150	4 836	18 893	18 598	—	3 823

796. Наименование молочно-мясных племсовхозов и земельная площадь на 1 января 1935 г.

Республики, края и области	Наименование племсовхозов	Общая земельная площадь (га)	В том числе				
			Пахотно-пригодная	Естественные сенокосы	Естественные выгоны и пастбища	Лес и кустарник	Прочие земли
Северокавказский край	Кабардинский	10 027	1 529	4 500	3 540	—	458
	Балкарский	6 649	120	2 169	3 321	489	550
	Итого	16 676	1 649	6 669	6 861	489	1 008
Азово-Черноморский край	Сальская зональная станция	28 560	5 000	—	521	—	23 039
	Урупская зональная станция	7 217	3 821	332	1 657	154	1 253
	Итого	35 777	8 821	332	2 178	154	24 292
Казакская АССР	Им. Мирзояна	44 418	6 152	10 000	27 416	—	850
Киргизская АССР	Аламедынь	7 692	3 207	971	3 484	12	18
Омская область	Омский	5 352	3 812	—	415	485	640
Киевская область	Терезино	1 079	1 021	—	—	22	36
Черниговская область	Тростянец	2 390	1 971	25	—	131	263
Днепропетровская область	Аккермень	2 133	1 513	68	171	36	345
	Могучий	4 300	3 455	150	390	25	280
	Им. К. Либкнехта	7 125	5 284	—	1 563	—	278
	Итого	13 558	10 252	218	2 124	61	903
Одесская область	Одесский	2 602	1 983	38	258	—	323
Донецкая область	Им. Рухимовича	3 485	2 931	—	296	30	228
СССР	**Всего по молочно-мясным племсовхозам**	**261 010**	**79 586**	**48 953**	**69 830**	**18 158**	**44 483**

157. Поголовье скота в молочно-мясных племсовхозах на 1 января 1935 г.

Голов

Республики, края и области	Наименование племсовхозов	Крупный рогатый скот										Свиньи	Овцы и козы	Лошади	
		Всего		В том числе											
		Голов	В % к итогу по племсовхозам	Быки-производители	Коровы	Нетели	Молодняк от 1 до 2 лет		Телята до 1 года	Волы рабочие	Нераспределенные			Всего	В том числе рабочие
							Телки	Бычки							
Северный край	Холмогоры	1 120	2,7	10	544	70	94	21	381	—	—	92	—	130	104
Западная область	Вараксино	688	1,7	7	371	98	46	1	165	—	—	104	—	108	96
	Доброселье	1 101	2,7	14	520	87	24	—	407	—	49	76	—	292	240
	Завихорье	552	1,3	8	300	19	102	—	123	—	—	50	18	163	155
	Носково	517	1,2	7	278	49	35	1	147	—	—	58	—	156	133
	Сычевка	976	2,4	12	440	150	151	2	221	—	—	129	—	170	138
	Татарка	713	1,7	8	394	122	29	3	157	—	—	85	23	120	97
	Итого	4 547	11,0	56	2 303	525	387	7	1 220	—	49	502	41	1 009	859
Московская область	Боровково	1 013	2,5	11	435	86	117	43	321	—	—	200	—	191	168
	Шульгино	918	2,2	15	459	137	38	14	255	—	—	158	—	214	175
	Итого	1 931	4,7	26	894	223	155	57	576	—	—	358	—	405	343
Ивановская область	Ярославский	442	1,1	6	217	14	53	2	150	—	—	30	—	69	57
Горьковский край	Богородский	741	1,8	10	386	69	78	3	195	—	—	26	—	160	114
	Горьковский	195	0,5	2	111	13	12	2	55	—	—	—	10	28	21
	Итого	936	2,3	12	497	82	90	5	250	—	—	26	10	188	135
Свердловская область	Тагильский	619	1,5	8	381	21	4	1	178	—	26	68	—	50	42
	Тагильская зональная станция	506	1,2	5	255	33	99	—	107	—	7	28	—	68	58
	Итого	1 125	2,7	13	636	54	103	1	285	—	33	96	—	118	100
Челябинская область	Курганский	652	1,6	7	275	41	76	78	171	4	—	—	160	96	80
Куйбышевский край	Анненковский	1 015	2,5	12	451	54	111	29	358	—	—	66	141	197	144
Саратовский край	Им. Энгельса	874	2,1	11	435	46	88	70	218	—	6	103	45	110	83
Сталинградский край	Им. 10-летия комсомола	6 006	14,6	89	1 745	486	743	646	1 525	434	338	160	315	144	105

797. Поголовье скота в молочно-мясных племсовхозах на 1 января 1935 г.

Голов

Республики, края и области	Наименование племсовхозов	Крупный рогатый скот										Свиньи	Овцы и козы	Лошади	
		Всего		В том числе										Всего	В том числе рабочие
		Голов	В % к итогу по племсовхозам	Быки-производители	Коровы	Нетели	Молодняк от 1 до 2 лет		Телята до 1 года	Волы рабочие	Нераспределенные				
							Телки	Бычки							
Северокавказский край	Кабардинский	2 478	6,0	28	878	162	307	105	763	235	—	—	1 000	100	96
	Балкарский	1 771	4,3	19	759	107	198	119	515	—	54	—	890	158	123
	Итого	4 249	10,3	47	1 637	269	505	224	1 278	235	54	—	1 890	258	219
Азово-Черноморский край	Сальская зональная станция	4 716	11,4	44	1 387	499	534	419	1 021	531	281	156	—	174	138
	Урупская зональная станция	1 680	4,1	17	759	132	100	93	426	59	94	182	—	149	112
	Итого	6 396	15,5	61	2 146	631	634	512	1 447	590	375	338	—	323	250
Казакская АССР	Им. Мирзояна	3 952	9,6	27	1 332	60	429	409	1 185	507	3	199	202	127	104
Киргизская АССР	Аламедынь	1 550	3,8	16	628	99	159	178	391	75	4	271	118	170	109
Омская область	Омский	1 216	2,9	11	484	64	131	126	379	—	21	—	—	137	100
Киевская область	Терезино	287	0,7	5	123	7	—	31	121	—	—	218	—	90	68
Черниговская область	Тростянец	528	1,3	7	184	56	106	25	140	6	4	53	—	53	43
Днепропетровская обл.	Аккермень	664	1,6	11	258	38	110	33	209	5	—	73	—	106	79
	Могучий	1 207	2,9	14	374	109	181	29	402	6	92	—	—	118	83
	Им. К. Либкнехта	789	1,9	9	340	32	77	8	278	45	—	125	51	115	86
	Итого	2 660	6,4	34	972	179	368	70	889	56	92	198	51	339	248
Одесская область	Одесский	681	1,6	9	323	32	67	32	202	16	—	212	—	112	89
Донецкая область	Им. Рухимовича	1 072	2,6	14	397	87	129	84	301	4	56	53	—	139	102
СССР	**Всего по молочно-мясным племсовхозам**	**41 239**	**100,0**	**473**	**16 223**	**3 079**	**4 428**	**2 607**	**11 467**	**1 927**	**1 035**	**2 975**	**2 973**	**4 214**	**3 342**

Примечание. В графе «нераспределенные» указан скот на откорме.

798. Группировка молочно-мясных племсовхозов по размеру стада крупного рогатого скота на 1 января 1935 г.

Республики, края и области	Количество племсовхозов	Средний размер племсовхозов по поголовью крупного рогатого скота	Количество племсовхозов с общим поголовьем крупного рогатого скота				
			До 500	501—1 000	1 001—2 000	2 001—4 000	Свыше 4 000
Северный край	1	1 120	—	—	1	—	—
Западная область	6	758	—	5	1	—	—
Московская область	2	966	—	1	1	—	—
Ивановская область	1	442	1	—	—	—	—
Горьковский край	2	468	1	1	—	—	—
Свердловская область	2	563	—	2	—	—	—
Челябинская область	1	652	—	1	—	—	—
Куйбышевский край	1	1 015	—	—	1	—	—
Саратовский край	1	874	—	1	—	—	—
Сталинградский край	1	6 006	—	—	—	—	1
Северокавказский край	2	2 125	—	—	1	1	—
Азово-Черноморский край	2	3 198	—	—	1	—	1
Казакская АССР	1	3 952	—	—	—	1	—
Киргизская АССР	1	1 550	—	—	1	—	—
Омская область	1	1 216	—	—	1	—	—
Киевская область	1	287	1	—	—	—	—
Черниговская область	1	528	—	1	—	—	—
Днепропетровская область	3	887	—	2	1	—	—
Одесская область	1	681	—	1	—	—	—
Донецкая область	1	1 072	—	—	1	—	—
СССР	**32**	**1 289**	**3**	**15**	**10**	**2**	**2**
В %	**100,0**	—	**9,4**	**46,8**	**31,2**	**6,3**	**6,3**

799. Продажа молочно-мясными племсовхозами скота на племя колхозам в 1934 г.

Голов

Крупный рогатый скот		Свиньи	
Быки-производители	46	Хряки	1
Коровы	788	Матки	—
Нетели	141		
Телята до 6 месяцев	319		
Бычки от 6 месяцев до 1 года	529	Поросята до 2 месяцев	68
Телочки от 6 месяцев до 1 года	120		
Бычки от 1 года до 2 лет	1 477	Поросята от 2 до 4 месяцев	116
Телки от 1 года до 2 лет	991		
Быки старше 2 лет	141	Поросята старше 4 месяцев	416
Итого	**4 552**	**Итого**	**601**

800. Породный состав чистопородного и метизированного крупного

на 1 января

Без волов и ско

№ строк	Республики, края и области	Группы по породности	По			
			Симментальская	Швицкая	Голландская	Герефордская
1	Северный край	Чистопородные	—	—	—	—
2		Метисы	—	—	—	—
3	Западная область	Чистопородные	328	295	—	—
4		Метисы	1 935	1 546	—	—
5	Московская область	Чистопородные	—	316	—	—
6		Метисы	—	1 258	—	—
7	Ивановская область	Чистопородные	—	—	—	—
8		Метисы	—	—	—	—
9	Горьковский край	Чистопородные	—	—	—	—
10		Метисы	—	—	—	—
11	Свердловская область	Чистопородные	—	—	—	—
12		Метисы	—	—	—	—
13	Челябинская область	Чистопородные	—	—	—	—
14		Метисы	—	—	—	—
15	Куйбышевский край	Чистопородные	—	—	—	—
16		Метисы	—	—	—	—
17	Саратовский край	Чистопородные	—	—	171	3
18		Метисы	—	—	242	86
19	Сталинградский край	Чистопородные	—	—	—	—
20		Метисы	—	—	—	—
21	Северокавказский край	Чистопородные	—	102	—	—
22		Метисы	256	1 529	—	—
23	Азово-Черноморский край	Чистопородные	—	134	—	140
24		Метисы	—	143	—	72
25	Казакская АССР	Чистопородные	—	100	—	—
26		Метисы	—	698	—	—
27	Киргизская АССР	Чистопородные	—	74	—	—
28		Метисы	—	925	—	—
29	Омская область	Чистопородные	—	—	—	—
30		Метисы	—	—	—	—
31	Киевская область	Чистопородные	107	—	—	—
32		Метисы	45	—	—	—
33	Черниговская область	Чистопородные	137	—	—	—
34		Метисы	381	—	—	—
35	Днепропетровская область	Чистопородные	—	—	—	—
36		Метисы	—	—	—	—
37	Одесская область	Чистопородные	—	—	—	—
38		Метисы	—	—	—	—
39	Донецкая область	Чистопородные	—	—	—	—
40		Метисы	—	—	—	—
41	**СССР**	**Чистопородные**	**572**	**1 021**	**171**	**143**
42		**Метисы**	**2 617**	**6 099**	**242**	**158**

рогатого скота в молочно-мясных племсовхозах

1935 г.

та на откорме

Породы										Всего голов по группе породности	№ строк
Шортгорнская	Абердино-ангусская	Белоголовая (колонистка)	Холмогорская	Краснонемецкая	Горбатовская	Ярославская	Бестужевская	Тагильская	Калмыцкая		
—	—	—	1 120	—	—	—	—	—	—	1 120	1
—	—	—	—	—	—	—	—	—	—	—	2
—	—	—	—	—	—	—	—	—	—	623	3
—	—	—	—	—	—	—	—	—	—	3 481	4
—	—	—	—	—	—	—	—	—	—	316	5
—	—	—	—	—	—	—	—	—	—	1 258	6
—	—	—	—	—	—	404	—	—	—	404	7
—	—	—	—	—	—	2	—	—	—	2	8
—	—	—	—	—	901	—	—	—	—	901	9
—	—	—	—	—	—	—	—	—	—	—	10
—	—	—	—	—	—	—	—	1 015	—	1 015	11
—	—	—	—	—	—	—	—	77	—	77	12
14	—	—	—	—	—	—	—	—	—	14	13
491	—	—	—	—	—	—	—	—	—	491	14
—	—	—	—	—	—	—	139	—	—	139	15
—	—	—	—	—	—	—	819	—	—	819	16
—	—	—	—	—	—	—	—	—	—	174	17
—	—	—	—	—	—	—	—	—	—	328	18
—	—	—	—	—	—	—	—	—	3 833	3 833	19
—	—	—	—	—	—	—	—	—	—	—	20
—	—	—	—	—	—	—	—	—	—	102	21
—	—	—	—	—	—	—	—	—	—	1 785	22
361	23	—	—	146	—	—	—	—	1 700	2 504	23
728	233	—	—	715	—	—	—	—	—	1 891	24
—	—	—	—	—	—	—	—	—	—	100	25
—	—	—	—	—	—	—	—	—	—	698	26
—	—	—	—	—	—	—	—	—	—	74	27
—	—	—	—	—	—	—	—	—	—	925	28
—	—	—	—	30	—	—	—	—	—	30	29
—	—	—	—	703	—	—	—	—	—	703	30
—	—	135	—	—	—	—	—	—	—	242	31
—	—	—	—	—	—	—	—	—	—	45	32
—	—	—	—	—	—	—	—	—	—	137	33
—	—	—	—	—	—	—	—	—	—	381	34
—	—	—	—	2 381	—	—	—	—	—	2 381	35
—	—	—	—	64	—	—	—	—	—	64	36
—	—	—	—	550	—	—	—	—	—	550	37
—	—	—	—	87	—	—	—	—	—	87	38
—	—	—	—	765	—	—	—	—	—	765	39
—	—	—	—	211	—	—	—	—	—	211	40
375	**23**	**135**	**1 120**	**3 872**	**901**	**404**	**139**	**1 015**	**5 533**	**15 424**	41
1 219	**233**	—	—	**1 780**	—	**2**	**819**	**77**	—	**13 246**	42

801. Структура породного состава стада крупного рогатого скота в молочно-мясных племсовхозах на 1 января 1935 г.

Республики, края и области	Количество племсовхозов	Всего голов (без волов и скота на откорме)	В том числе в %			
			Чистопородные	Прочие местные	Метисы	Беспородные
Северный край	1	1 120	100,0	—	—	—
Западная область	6	4 498	13,9	—	77,3	8,8
Московская область	2	1 931	16,4	—	65,2	18,4
Ивановская область	1	442	91,4	—	0,5	8,1
Горьковский край	2	936	96,3	—	—	3,7
Свердловская область	2	1 092	92,9	—	7,1	—
Челябинская область	1	648	2,2	—	75,8	22,0
Куйбышевский край	1	1 015	13,7	—	80,7	5,6
Саратовский край	1	868	20,0	—	37,8	42,2
Сталинградский край	1	5 234	—	[1] 73,2	—	26,8
Северокавказский край	2	3 960	2,6	—	45,1	52,3
Азово-Черноморский край	2	5 431	14,8	[1] 31,3	34,8	19,1
Казакская АССР	1	3 442	2,9	—	20,3	76,8
Киргизская АССР	1	1 471	5,0	—	62,9	32,1
Омская область	1	1 195	2,5	—	58,8	38,7
Киевская область	1	287	84,3	—	15,7	—
Черниговская область	1	518	26,4	—	73,6	—
Днепропетровская область	3	2 512	94,8	—	2,5	2,7
Одесская область	1	665	82,7	—	13,1	4,2
Донецкая область	1	1 012	75,6	—	20,8	3,6
СССР	**32**	**38 277**	**25,9**	**14,4**	**34,6**	**25,1**

[1] Калмыцкая.

802. Породный состав крупного рогатого скота в молочно-мясных племсовхозах на 1 января 1935 г.

Без волов и скота на откорме

Породы	Всего голов	В том числе						Удельный вес пород в общем поголовьи (%)
		Быки-производители	Коровы	Нетели	Молодняк от 1 года до 2 лет		Телята до 1 года	
					Телки	Бычки		
I. Чистопородные и метисы	**28 670**	**473**	**11 069**	**2 716**	**3 664**	**1 287**	**9 461**	**74,9**
В том числе:								
1. Чистопородные								
Симментальская	572	26	185	91	93	7	170	1,5
Швицкая	1 021	129	454	95	84	27	232	2,7
Голландская	171	32	—	11	—	122	6	0,4
Герефордская	143	11	61	8	21	5	37	0,4
Шортгорнская	375	32	158	18	38	28	101	1,0
Абердино-ангусская	23	9	8	—	1	2	3	0,1
Белоголовая (колонистка)	135	3	58	2	8	9	55	0,3
Холмогорская	1 120	10	525	70	93	20	402	2,9
Красно-немецкая	3 872	78	1 466	302	547	148	1 331	10,1
Горбатовская	901	12	470	87	85	4	243	2,4
Ярославская	404	5	187	14	52	2	144	1,1
Бестужевская	139	8	80	5	9	4	33	0,4
Тагильская	1 015	13	584	73	156	7	182	2,6
Итого	9 891	368	4 236	776	1 187	385	2 939	25,9
2. Прочие местные породы								
Калмыцкая	5 533	79	2 320	785	754	307	1 288	14,4
3. Метизированные								
С симменталами	2 617	4	1 374	451	191	36	561	6,8
С швицами	6 099	14	1 633	475	933	269	2 775	16,0
С голландцами	242	1	173	16	12	—	40	0,6
С герефордами	158	4	17	22	53	9	53	0,4
С шортгорнами	1 219	3	172	41	243	62	698	3,2
С абердино-ангусами	233	—	—	—	58	46	129	0,6
С красно-немецкими	1 780	—	757	109	114	144	656	4,7
С ярославскими	2	—	2	—	—	—	—	0,0
С бестужевскими	819	—	340	41	119	29	290	2,1
С тагильскими	77	—	45	—	—	—	32	0,2
Итого	13 246	26	4 513	1 155	1 723	595	5 234	34,6
II. Беспородные	**9 607**	**—**	**5 154**	**363**	**764**	**1 320**	**2 006**	**25,1**
Всего скота	**38 277**	**473**	**16 223**	**3 079**	**4 428**	**2 607**	**11 467**	**100,0**

803. Продуктивность коров и сдача продукции животноводства молочно-мясными племсовхозами за 1934 г.

Республики, края и области	Наименование племсовхозов	Удой на 1 средне-годовую фуражную корову (кг)	Сдача		
			Молочных продуктов (в переводе на масло)		Мяса в счет плана 1934 г. (в цент. живого веса)
			Всего (цент.)	На 1 корову (кг)	
Северный край	Холмогоры	2 310	405,4	76	173,4
Западная область	Вараксино	1 320	130,2	38	159,3
	Доброселье	1 402	251,0	49	254,6
	Завихорье	990	118,0	35	154,1
	Носково	2 240	202,4	78	66,8
	Сычевка	2 180	334,0	75	192,7
	Татарка	1 370	178,0	51	201,3
	Итого	1 640	1 213,6	56	1 028,8
Московская область	Боровково	1 964	222,0	54	91,0
	Шульгино	1 458	254,0	49	124,8
	Итого	1 681	476,0	51	215,8
Ивановская область	Ярославский	1 856	221,0	65	201,7
Горьковский край	Богородский	1 716	223,0	59	210,0
	Горьковский	2 035	83,3	74	50,0
	Итого	1 789	306,3	63	260,0
Свердловская область	Тагильский	1 169	167,8	44	176,7
	Тагильская зональная станция	1 364	92,0	25	70,2
	Итого	1 248	259,8	38	246,9
Челябинская область	Курганский	2 075	223,5	84	107,4
Куйбышевский край	Анненковский	1 644	178,0	40	189,0
Саратовский край	Им. Энгельса	1 332	153,0	37	230,0
Сталинградский край	Им. 10-летия комсомола	777	154,3	9	2 550,6
Северокавказский край	Кабардинский	998	203,5	18	981,0
	Балкарский	900	99,9	11	291,9
	Итого	956	303,4	15	1 272,9
Азово-Черноморский край	Сальская зональная станция	576	123,0	9	1 620,0
	Урупская зональная станция	1 875	470,8	65	237,0
	Итого	1 024	593,8	28	1 857,0
Казакская АССР	Им. Мирзояна	665	168,0	13	1 475,0
Киргизская АССР	Аламедынь	850	159,0	28	312,0
Омская область	Омский	2 030	514,3	76	378,0
Киевская область	Терезино	2 490	94,0	80	86,4
Черниговская область	Тростянец	2 062	117,7	67	109,2
Днепропетровская область	Аккермень	2 364	209,7	75	113,4
	Могучий	2 021	388,7	84	273,0
	Им. К. Либкнехта	2 563	268,0	78	188,3
	Итого	2 300	866,4	80	574,7
Одесская область	Одесский	2 066	217,0	68	93,0
Донецкая область	Им. Рухимовича	1 700	227,0	52	293,0
СССР	**Всего по молочно-мясным племсовхозам**	—	**6 851,5**	**42**	**11 654,8**

804. Отход в стаде крупного рогатого скота в молочно-мясных племсовхозах за 1934 г.

В процентах

Республики, края и области	Наименование племсовхозов	Коровы		Быки-производители		Волы		Нетели		Молодняк от 1 года до 2 лет		Телята до 1 года	
		Пало	Забито	Пало	Забито	Пало	Забито	Пало	Забито	Пало	Забито	Пало	Забито
Северный край	Холмогоры	0,6	4,6	—	7,1	—	—	—	—	0,7	2,1	4,7	0,9
Западная область	Вараксино	—	4,6	—	—	—	—	—	—	—	—	6,8	6,5
	Доброселье	0,6	4,1	—	10,5	—	—	2,2	6,7	—	—	14,5	6,7
	Завихорье	—	4,6	—	—	—	—	—	7,9	0,5	—	9,9	7,1
	Носково	1,9	3,1	—	—	—	—	—	1,4	—	—	23,2	2,8
	Сычевка	0,4	4,2	—	7,1	—	—	—	1,8	2,6	3,7	13,9	6,5
	Татарка	0,3	7,5	11,1	11,1	—	—	0,9	1,7	—	8,6	11,1	1,8
	В среднем	0,5	4,6	1,5	6,0	—	—	0,3	2,0	1,0	1,8	13,6	5,5
Московская область	Боровково	1,3	3,9	—	—	—	—	—	2,2	7,1	8,9	9,1	2,0
	Шульгино	1,0	1,0	—	—	—	—	—	—	1,6	1,6	13,1	1,6
	В среднем	1,1	2,2	—	—	—	—	—	1,5	3,3	3,8	11,0	1,8
Ивановская область	Ярославский	0,7	5,0	—	—	—	—	—	—	—	0,8	14,7	1,4
Горьковский край	Богородский	—	—	—	—	—	—	7,1	—	1,0	—	10,8	1,8
	Горьковский	—	—	—	—	—	—	—	—	—	—	11,2	2,6
	В среднем	—	—	—	—	—	—	7,1	—	1,0	—	10,9	2,0
Свердловская область	Тагильский	1,4	—	—	—	—	—	—	—	—	—	16,9	—
	Тагильская зональная станция	1,7	3,3	—	—	—	—	—	—	—	—	18,1	2,4
	В среднем	1,5	1,4	—	—	—	—	—	—	—	—	17,4	0,9
Челябинская область	Курганский	—	0,4	—	—	—	—	—	—	—	—	10,3	—
Куйбышевский край	Анненковский	0,2	1,5	—	—	—	—	—	1,3	1,6	1,6	9,0	3,8
Саратовский край	Им. Энгельса	...	...	...	...	—	—	—	—	...	...	...	...
Сталинградский край	Им. 10-летия комсомола	0,4	0,6	—	1,1	5,0	4,0	—	—	0,7	0,6	1,7	0,1

804. Отход в стаде крупного рогатого скота в молочно-мясных племсовхозах за 1934 г.

В процентах

Республики, края и области	Наименование племсовхозов	Коровы		Быки-производители		Волы		Нетели		Молодняк от 1 года до 2 лет		Телята до 1 года	
		Пало	Забито	Пало	Забито	Пало	Забито	Пало	Забито	Пало	Забито	Пало	Забито
Северокавказский край	Кабардинский	0,4	1,3	—	2,8	2,0	3,0	—	—	0,4	0,5	4,7	0,5
	Балкарский	1,0	—	6,5	3,2	—	—	—	—	0,2	—	6,1	0,3
	В среднем	0,6	0,8	3,0	3,0	2,0	3,0	—	—	0,3	0,3	5,3	0,4
Азово-Черноморский край	Сальская зональная станция	1,5	1,3	—	2,1	1,4	—	0,2	0,6	0,7	0,6	3,5	—
	Урупская зональная станция	0,6	2,7	4,8	—	—	3,9	—	—	3,2	2,7	16,8	1,5
	В среднем	1,2	1,8	1,4	1,4	1,2	0,4	0,2	0,5	1,1	1,0	7,1	0,4
Казакская АССР	Им. Мирзояна	1,0	1,3	4,8	4,8	7,0	5,3	—	0,9	0,1	0,1	6,8	0,9
Киргизская АССР	Аламедынь	1,2	1,1	6,3	—	—	1,6	0,3	—	4,7	0,3	12,9	—
Омская область	Омский	1,1	0,8	—	—	—	—	0,6	—	2,1	—	7,5	0,1
Киевская область	Терезино	—	—	—	—	—	—	—	—	—	2,4	0,6	5,8
Черниговская область	Тростянец	0,6	1,2	—	—	—	—	—	—	1,5	1,5	4,2	5,9
Днепропетровская область	Аккермень	0,3	0,7	—	—	—	16,7	—	1,3	0,2	0,2	3,0	0,2
	Могучий	0,4	—	—	—	—	—	—	—	—	—	3,9	0,2
	Им. К. Либкнехта	0,9	—	—	—	—	—	—	—	0,8	—	1,7	0,4
	В среднем	0,4	0,4	—	—	—	3,8	—	0,7	0,2	0,1	3,0	0,3
Одесская область	Одесский	0,3	2,1	—	—	—	—	—	—	—	1,9	1,9	1,0
Донецкая область	Им. Рухимовича	0,4	1,8	—	7,1	—	—	—	—	—	1,0	1,3	3,1
СССР	**В среднем по молочно-мясным племсовхозам**	**0,7**	**1,7**	**1,0**	**2,1**	**3,2**	**2,6**	**0,2**	**0,7**	**0,8**	**0,7**	**7,2**	**1,6**

Примечание. Процент отхода по взрослому скоту и молодняку от 1 до 2 лет исчислен к наличию поголовья на начало года. По телятам указывается процент отхода к живому приплоду + остаток на начало года.

805. Показатели воспроизводства стада крупного рогатого скота в молочно-мясных племсовхозах за 1934 г.

Республики, края и области	Наименование племсовхозов	Маточный состав [1]	Получено живого приплода		Осталось в хозяйстве телят к концу года		
			Всего голов	% к маточному составу	Всего голов	В %	
						К маточному составу	К живому приплоду
Северный край	Холмогоры	595	517	86,9	381	64,0	73,6
Западная область	Вараксино	432	239	55,3	165	38,2	69,0
	Доброселье	548	413	75,3	407	74,3	98,5
	Завихорье	326	182	55,8	123	37,7	67,5
	Носково	295	227	76,9	147	49,8	64,7
	Сычевка	549	367	66,8	221	40,3	60,2
	Татарка	465	194	41,7	157	33,8	80,9
	Итого	2 615	1 622	62,0	1 220	46,7	75,2
Московская область	Боровково	452	371	82,1	321	71,0	86,5
	Шульгино	550	326	59,3	255	46,4	78,2
	Итого	1 002	697	69,6	576	57,5	82,6
Ивановская область	Ярославский	400	360	90,0	150	37,5	41,6
Горьковский край	Богородский	408	314	76,9	195	47,8	62,1
	Горьковский	118	98	83,1	55	46,6	56,1
	Итого	526	412	78,3	250	47,5	60,6
Свердловская область	Тагильский	447	366	81,8	178	39,8	48,6
	Тагильская зональн. станц.	295	236	80,0	107	36,3	45,3
	Итого	742	602	81,1	285	38,4	47,3
Челябинская область	Курганский	289	240	83,0	171	59,2	71,3
Куйбышевский край	Анненковский	480	400	83,3	358	74,6	89,5
Саратовский край	Им. Энгельса	...	...	...	218	...	...
Сталинградский край	Им. 10-летия комсомола	1 936	1 573	81,3	1 525	78,8	96,9
Северокавказский край	Кабардинский	1 202	828	68,8	763	63,5	92,1
	Балкарский	959	589	61,4	515	53,7	87,4
	Итого	2 161	1 417	65,6	1 278	59,1	90,2
Азово-Черноморский край	Сальская зональная станция	1 533	1 104	72,0	1 021	66,6	92,5
	Урупская зональная станция	798	561	70,3	426	53,3	75,9
	Итого	2 331	1 665	71,4	1 447	62,1	86,9
Казакская АССР	Им. Мирзояна	1 478	1 405	95,1	1 185	80,2	84,3
Киргизская АССР	Аламедынь	689	449	65,1	391	56,7	87,0
Омская область	Омский	842	758	90,0	379	45,0	50,0
Киевская область	Терезино	141	130	92,0	121	85,8	93,0
Черниговская область	Тростянец	194	162	83,5	140	72,2	86,4
Днепропетровская обл.	Аккермень	293	249	85,0	209	71,3	83,9
	Могучий	555	516	93,0	402	72,4	77,9
	Им. К. Либкнехта	421	383	91,0	278	66,0	72,5
	Итого	1 269	1 148	90,5	889	70,1	77,4
Одесская область	Одесский	339	266	78,4	202	59,6	75,9
Донецкая область	Им. Рухимовича	482	434	90,0	301	62,4	69,3
СССР	**Всего по молочно-мясным племсовхозам**	**18 511**	**14 257**	**77,0**	**11 467**	**61,9**	**80,4**

[1] В графу «маточный состав» включены коровы и нетели на начало года, а также телки, перешедшие за год в группу коров. Кроме того, маточное поголовье скорректировано покупкой и сдачей скота в течение года.

806. Посевная площадь в под урожай

В гек

№ строк	Республики, края и области	Наименование племсовхозов	Посевная площадь		Озимые		
			Всего	В том числе зерновые (озимые и яровые)	Всего	В том числе	
						Пшеница	Рожь
1	Северный край	Холмогоры	299	110	—	—	—
2	Западная область	Вараксино	1 392	687	180	48	132
3		Доброселье	1 763	881	358	60	298
4		Завихорье	1 169	536	215	29	186
5		Носково	771	278	151	20	131
6		Сычевка	1 709	789	243	59	184
7		Татарка	1 386	651	184	12	172
8		Итого	8 190	3 822	1 331	228	1 103
9	Московская область	Боровково	2 744	1 798	365	183	182
10		Шульгино	2 911	2 171	341	154	187
11		Итого	5 655	3 969	706	337	369
12	Ивановская область	Ярославский	946	391	130	26	104
13	Горьковский край	Богородский	1 935	1 171	324	84	240
14		Горьковский	225	146	46	—	46
15		Итого	2 160	1 317	370	84	286
16	Свердловская область	Тагильский	1 370	756	215	—	215
17		Тагильская зональная станция	248	176	40	—	40
18		Итого	1 618	932	255	—	255
19	Челябинская область	Курганский	969	878	33	—	33
20	Куйбышевский край	Анненковский	3 632	2 431	728	354	374
21	Саратовский край	Им. Энгельса	2 446	1 414	396	170	226
22	Сталинградский край	Им. 10-летия комсомола	3 741	3 191	532	50	482
23	Северокавказский край	Кабардинский	1 519	1 255	641	298	—
24		Балкарский	132	51	—	—	—
25		Итого	1 651	1 306	641	298	—
26	Азово-Черноморский край	Сальская зональная станция	3 814	3 184	481	—	481
27		Урупская зональная станция	2 672	2 031	511	501	—
28		Итого	6 486	5 215	992	501	481
29	Казакская АССР	Им. Мирзояна	3 029	2 603	343	343	—
30	Киргизская АССР	Аламедынь	991	707	193	193	—
31	Омская область	Омский	3 561	1 804	101	—	101
32	Киевская область	Терезино	833	375	124	105	19
33	Черниговская область	Тростянец	1 403	781	404	182	222
34	Днепропетровская область	Аккермень	1 690	825	181	100	81
35		Могучий	2 513	1 344	530	452	78
36		Им. К. Либкнехта	6 734	5 396	2 115	1 880	200
37		Итого	10 937	7 565	2 826	2 432	359
38	Одесская область	Одесский	1 594	789	326	206	108
39	Донецкая область	Им. Рухимовича	2 721	1 538	480	220	260
40	**СССР**	**Всего по молочно-мясным племсовхозам**	**62 862**	**41 138**	**10 911**	**5 729**	**4 782**

олочно-мясных племсовхозах
1934 г.

арах

Яровые зерновые и бобовые					Огородно-бахчевые			Кормовые корнеплоды	Силосные	Травы			Кроме того посев многолетних трав под покров	№ строк
Всего	В том числе				Всего	В том числе				Однолетние	Многолетние			
	Пшеница	Ячмень	Овес	Вика на зерно		Картофель	Овощи				Посева предшествующих лет	Беспокровные данного года		
110	—	76	34	—	33	26	7	5	151	—	—	—	—	1
507	22	48	377	60	19	11	8	18	105	172	386	—	—	2
523	28	43	324	100	74	66	8	28	87	287	394	—	—	3
321	21	26	189	55	53	44	9	10	173	122	273	—	—	4
127	10	12	86	—	33	24	9	23	59	160	214	—	—	5
546	29	19	351	121	61	37	24	49	60	48	702	—	—	6
467	—	—	380	62	25	18	7	12	100	198	377	23	67	7
2 491	110	148	1 707	398	265	200	65	140	584	987	2 346	23	67	8
1 433	10	—	1 146	240	76	33	43	51	234	572	13	—	—	9
1 830	—	—	1 546	177	43	43	—	41	149	418	85	—	—	10
3 263	10	—	2 692	417	119	76	43	92	383	990	98	—	—	11
261	5	27	188	28	33	23	10	17	98	144	260	—	103	12
847	43	—	552	226	35	25	10	28	203	283	211	—	225	13
100	6	—	66	23	11	9	2	5	15	45	2	—	3	14
947	49	—	618	249	46	34	12	33	218	328	213	—	228	15
541	—	—	541	—	19	17	2	15	—	155	350	—	—	16
136	—	—	136	—	25	21	4	—	47	—	—	—	—	17
677	—	—	677	—	44	38	6	15	47	155	350	—	—	18
845	293	—	375	130	—	—	—	23	58	—	—	—	—	19
1 703	94	—	1 174	204	83	53	30	59	131	886	—	—	—	20
1 018	200	332	279	—	—	—	—	—	67	90	850	—	—	21
2 659	110	1 697	507	—	46	6	—	—	125	310	—	—	—	22
614	—	—	340	—	77	52	25	20	70	—	—	—	—	23
51	—	10	—	—	65	40	22	16	—	—	—	—	—	24
665	—	10	340	—	142	92	47	36	70	—	—	—	—	25
2 703	384	1 708	373	—	66	33	26	5	267	19	45	—	49	26
1 520	—	617	488	70	16	—	—	87	173	141	173	—	—	27
4 223	384	2 325	861	70	82	33	26	92	440	160	218	—	49	28
2 260	451	459	1 003	—	74	16	58	—	120	36	175	—	83	29
514	91	280	124	—	39	24	12	11	23	17	175	—	—	30
1 703	705	—	943	—	—	—	—	34	535	1 180	—	—	—	31
251	—	100	117	13	30	18	8	22	55	345	—	—	—	32
377	—	202	95	20	38	26	12	83	73	154	254	—	—	33
644	—	277	186	26	98	36	62	55	154	354	124	20	—	34
814	—	400	170	—	25	10	—	110	238	745	—	—	—	35
3 281	—	1 162	935	50	113	4	59	136	114	767	78	—	—	36
4 739	—	1 839	1 291	76	236	50	121	301	506	1 866	202	20	—	37
463	—	198	156	—	47	6	—	43	188	470	32	—	—	38
1 058	—	269	200	—	28	14	14	119	138	604	205	—	—	39
30 227	**2 502**	**7 953**	**13 381**	**1 605**	**1 385**	**735**	**471**	**1 125**	**4 010**	**8 722**	**5 378**	**43**	**530**	40

807. Посевная площадь в мо-
под уро

В гек

№ строк	Республики, края и области	Наименование племсовхозов	Посевная площадь		Озимые			Яровые		
			Всего	В том числе зерновые (озимые и яровые)	Всего	В том числе Пшеница	Рожь	Всего	Пшеница	Ячмень
1	Северный край	Холмогоры	372	179	18	—	18	161	10	99
2	Западная область	Вараксино	1 632	880	143	63	80	737	—	42
3		Доброселье	1 930	899	327	88	239	572	—	31
4		Завихорье	1 078	633	203	81	122	430	33	25
5		Носково	996	569	200	30	170	369	7	15
6		Сычевка	1 887	727	184	63	121	543	21	18
7		Татарка	1 798	1 120	207	31	176	913	10	112
8		Итого	9 321	4 828	1 264	356	908	3 564	71	243
9	Московская область	Боровково	3 257	1 723	370	200	170	1 353	33	—
10		Шульгино	3 581	1 731	208	85	123	1 523	89	—
11		Итого	6 838	3 454	578	285	293	2 876	122	—
12	Ивановская область	Ярославский	792	309	92	20	72	217	8	26
13	Горьковский край	Богородский	1 804	977	312	107	205	665	42	—
14		Горьковский	218	134	53	5	48	81	—	—
15		Итого	2 022	1 111	365	112	253	746	42	—
16	Свердловская область	Тагильский	1 227	815	195	—	195	620	—	—
17		Тагильская зональная станция	446	383	72	—	72	311	—	—
18		Итого	1 673	1 198	267	—	267	931	—	—
19	Челябинская область	Курганский	1 206	932	120	—	120	812	203	—
20	Куйбышевский край	Анненковский	3 771	1 926	631	139	492	1 295	30	—
21	Саратовский край	Им. Энгельса	3 161	1 792	507	18	489	1 285	208	603
22	Сталинградский край	Им. 10-летия комсомола	4 790	4 170	804	327	477	3 366	270	2 210
23	Северокавказский край	Кабардинский	1 628	1 182	376	376	—	806	—	288
24		Балкарский	114	21	—	—	—	21	—	5
25		Чечено-Ингушский	1 050	725	475	425	—	250	—	—
26		Итого	2 792	1 928	851	801	—	1 077	—	293

лочно-мясных племсовхозах
кай 1935 г.

тарах

ерновые и бобовые							Технические культуры		Огородно-бахчевые			Кормовые корнеплоды	Силосные	Травы					Кроме того посев многолетних трав под покров	№ строк
В том числе										В том числе				Однолетние		Многолетние посева предшествующих лет		Беспокровные данного года		
Овес	Просо	Гречиха	Кукуруза	Бобовые	Вика на зерно	Прочие	Всего	В том числе подсолнечник	Всего	Картофель	Овощи			Всего	В том числе на сено	Всего	В том числе на сено			
42	—	—	—	—	10	—	—	—	29	21	8	4	114	10	10	36	33	—	45	1
603	—	2	—	10	80	—	—	—	56	39	17	18	94	210	160	274	55	100	251	2
408	—	4	—	11	118	—	10	—	99	74	25	40	97	585	509	200	130	—	455	3
249	2	6	—	15	100	—	5	—	45	40	5	17	64	247	247	67	30	—	150	4
291	3	12	—	5	36	—	—	—	44	35	9	25	67	197	182	94	59	—	226	5
393	—	—	—	23	88	—	10	—	61	48	13	58	125	234	138	672	610	—	430	6
641	—	22	—	11	117	—	—	—	64	54	10	12	93	208	78	301	236	—	394	7
2 585	5	46	—	75	539	—	25	—	369	290	79	170	540	1 681	1 314	1 608	1 120	100	1 906	8
1 022	—	44	—	50	204	—	1	—	103	50	53	76	111	887	887	356	356	—	584	9
1 174	—	48	—	71	141	—	—	—	82	57	25	69	250	747	747	702	702	—	1 066	10
2 196	—	92	—	121	345	—	1	—	185	107	78	145	361	1 634	1 634	1 058	1 058	—	1 650	11
158	—	—	—	1	24	—	2	—	29	24	5	12	57	127	105	256	256	—	135	12
412	4	16	—	24	167	—	2	—	45	28	17	21	101	253	131	405	357	—	226	13
51	—	—	—	3	27	—	—	—	25	22	3	2	27	30	30	—	—	—	17	14
463	4	16	—	27	194	—	2	—	70	50	20	23	128	283	161	405	357	—	243	15
400	—	—	—	20	200	—	—	—	21	18	3	22	50	319	319	—	—	—	196	16
149	—	—	—	7	155	—	—	—	29	19	10	9	19	—	—	—	—	6	40	17
549	—	—	—	27	355	—	—	—	50	37	13	31	69	319	319	—	—	6	236	18
350	—	9	—	118	132	—	25	25	22	22	—	30	52	145	145	—	—	—	48	19
1 089	50	—	—	8	118	—	20	20	44	38	6	80	148	902	811	642	479	9	356	20
410	60	—	3	1	—	—	17	10	40	11	10	1	116	565	302	630	430	—	568	21
502	160	—	220	4	—	—	151	27	176	27	43	—	66	227	127	—	—	—	—	22
378	45	17	70	8	—	—	100	100	106	52	54	30	53	157	157	—	—	—	12	23
5	3	—	4	4	—	—	—	—	52	34	17	25	14	—	—	2	—	—	—	24
50	50	—	150	—	—	—	100	100	40	15	15	5	35	95	75	50	50	—	—	25
433	98	17	224	12	—	—	200	200	198	101	86	60	102	252	232	52	50	—	12	26

807. Посевная площадь в мо
под уро
В гек

№ строк	Республики, края и области	Наименование племсовхозов	Посевная площадь		Озимые			Яровые		
			Всего	В том числе зерновые (озимые и яровые)	Всего	В том числе		Всего		
						Пшеница	Рожь		Пшеница	Ячмень
1	Азово-Черноморский край	Сальская зональная станция	5 335	3 917	823	200	623	3 094	295	1 907
2		Урупская зональная станция	3 540	2 071	928	608	—	1 143	—	380
3		Итого	8 875	5 988	1 751	808	623	4 237	295	2 287
4	Казакская АССР	Им. Мирзояна	4 747	2 879	121	121	—	2 758	466	844
5	Киргизская АССР	Аламедынь	906	745	225	225	—	520	55	279
6	Омская область	Омский	2 917	1 290	78	—	78	1 212	335	—
7		Тобольский	182	176	—	—	—	176	—	—
8		Итого	3 099	1 466	78	—	78	1 388	335	—
9	Киевская область	Терезино	872	451	162	118	44	289	—	129
10	Черниговская область	Тростянец	2 354	1 327	630	288	342	697	—	328
11	Днепропетровская область	Аккермень	1 702	713	185	153	32	528	—	132
12		Им. Кирова (бывш. Могучий)	3 015	1 202	477	452	25	725	—	310
13		Им. К. Либкнехта	4 603	2 747	1 527	1 203	304	1 220	—	462
14		Итого	9 320	4 662	2 189	1 808	361	2 473	—	904
15	Одесская область	Одесский	1 695	853	244	208	36	609	—	202
16	Донецкая область	Им. Рухимовича	2 592	1 165	280	220	60	885	—	384
17	ССР Грузии	Башкичетский	222	96	28	28	—	68	—	58
18		Цихис Джварский	150	—	—	—	—	—	—	—
19		Итого	372	96	28	28	—	68	—	58
20	ССР Армении	Лорийский	473	251	—	—	—	251	—	44
21		Каракалинский	194	120	—	—	—	120	—	12
22		Итого	667	371	—	—	—	371	—	56
23	**СССР**	**Всего по молочно-мясным племсовхозам**	**72 237**	**41 830**	**11 205**	**5 882**	**4 933**	**30 625**	**2 115**	**8 945**

Примечание. Данные предварительные.

лочно-мясных племсовхозах
жай 1935 г.

тарах

зерновые и бобовые							Технические культуры		Огородно-бахчевые			Кормовые корнеплоды	Силосные	Травы					Кроме того посев многолетних трав под покров	№ строк
В том числе									Всего	В том числе				Однолетние		Многолетние посева предшествующих лет		Беспокровные данного года		
Овес	Просо	Гречиха	Кукуруза	Бобовые	Вика на зерно	Прочие	Всего	В том числе подсолнечник		Картофель	Овощи			Всего	В том числе на сено	Всего	В том числе на сено			
652	189	—	51	—	—	—	482	108	84	50	22	18	283	366	—	45	—	140	—	1
378	40	—	275	12	58	—	101	101	82	40	36	132	183	487	420	261	130	223	74	2
1 030	229	—	326	12	58	—	583	209	166	90	58	150	466	853	420	306	130	363	74	3
1 248	200	—	—	—	—	—	20	20	34	13	4	44	64	1 429	1 429	277	227	—	63	4
165	—	—	9	2	10	—	9	8	20	15	5	6	32	74	74	20	—	—	45	5
799	13	—	—	45	—	20	—	—	17	17	—	24	220	1 144	1 144	222	185	—	187	6
149	—	—	—	19	8	—	—	—	6	5	1	—	—	—	—	—	—	—	—	7
948	13	—	—	64	8	20	—	—	23	22	1	24	220	1 144	1 144	222	185	—	187	8
140	5	5	—	—	10	—	5	5	30	21	8	35	49	202	134	100	100	—	120	9
263	20	35	25	6	20	—	11	11	52	26	16	115	136	613	496	100	100	—	338	10
178	105	—	93	—	—	20	35	35	79	44	15	45	131	533	358	100	100	66	—	11
180	60	—	155	10	10	—	45	30	23	15	—	90	240	1 002	717	108	58	305	—	12
442	157	—	134	25	—	—	88	68	50	31	2	121	220	1 011	725	31	—	335	—	13
800	322	—	382	35	10	20	168	133	152	90	17	256	591	2 546	1 800	239	158	706	—	14
200	25	—	60	10	112	—	25	25	20	—	—	53	170	426	331	—	—	148	—	15
226	55	—	100	20	100	—	114	29	60	27	23	115	137	621	259	200	119	180	—	16
—	—	—	—	—	10	—	—	—	18	18	—	10	66	—	—	32	32	—	—	17
—	—	—	—	—	—	—	—	—	—	—	—	—	32	—	—	118	118	—	—	18
—	—	—	—	—	10	—	—	—	18	18	—	10	98	—	—	150	150	—	—	19
196	—	—	—	—	—	11	12	12	21	12	9	5	82	102	57	—	—	—	—	20
103	—	—	—	—	5	—	3	3	15	9	6	4	42	10	—	—	—	—	—	21
299	—	—	—	—	5	11	15	15	36	21	15	9	124	112	57	—	—	—	—	22
14 096	**1 246**	**220**	**1 349**	**543**	**2 060**	**51**	**1 393**	**737**	**1 823**	**1 071**	**495**	**1 373**	**3 840**	**14 165**	**11 304**	**6 301**	**4 952**	**1 512**	**6 026**	23

808. Энергетические ресурсы молочно-мясных племсовхозов на 1 января 1935 г.

Республики, края и области	Наименование племсовхозов	Мощность			% тракторной тяги	Приходится га посевной площади на 1 НР
		Тракторы НР	Живая тяга в переводе на НР	Всего тракторной и живой тяги НР		
Северный край	Холмогоры	110	52	162	67,9	1,8
Западная область	Вараксино	240	48	288	83,3	4,8
	Доброселье	170	120	290	58,6	6,1
	Завихорье	125	78	203	61,6	5,8
	Носково	100	66	166	60,2	4,6
	Сычевка	230	69	299	76,9	5,7
	Татарка	260	48	308	84,4	4,5
	Итого	1 125	429	1 554	72,4	5,3
Московская область	Боровково	345	84	429	80,4	6,4
	Шульгино	680	88	768	88,5	3,8
	Итого	1 025	172	1 197	85,6	4,7
Ивановская область	Ярославский	168	28	196	85,7	4,8
Горьковский край	Богородский	165	57	222	74,3	8,7
	Горьковский	25	10	35	71,4	6,4
	Итого	190	67	257	73,9	8,4
Свердловская область	Тагильский	160	21	181	88,4	7,6
	Тагильская зональная станция	55	29	84	65,5	3,0
	Итого	215	50	265	81,1	6,1
Челябинская область	Курганский	75	41	116	64,7	8,4
Куйбышевский край	Анненковский	305	72	377	80,9	9,6
Саратовский край	Им. Энгельса	160	41	201	79,6	12,2
Сталинградский край	Им. 10-летия комсомола	330	196	526	62,7	7,1
Северокавказский край	Кабардинский	184	126	310	59,4	4,9
	Балкарский	15	62	77	19,5	1,7
	Итого	199	188	387	51,4	4,3
Азово-Черноморский край	Сальская зональная станция	270	244	514	52,5	7,4
	Урупская зональная станция	300	76	376	79,8	7,1
	Итого	570	320	890	64,0	7,3
Казакская АССР	Им. Мирзояна	300	219	519	57,8	5,8
Киргизская АССР	Аламедынь	45	80	125	36,0	7,9
Омская область	Омский	415	50	465	89,2	7,7
Киевская область	Терезино	90	34	124	72,6	6,7
Черниговская область	Тростянец	170	23	193	88,1	7,3
Днепропетровская область	Аккермень	220	42	262	84,0	6,4
	Могучий	240	43	283	84,8	8,9
	Им. К. Либкнехта	805	58	863	93,3	7,8
	Итого	1 265	143	1 408	89,8	7,8
Одесская область	Одесский	185	50	235	78,7	6,8
Донецкая область	Им. Рухимовича	330	52	382	86,4	7,1
СССР	**Всего по молочно-мясным племсовхозам**	**7 272**	**2 307**	**9 579**	**75,9**	**6,6**

Примечание. Коэфициент перевода живой тяговой силы в НР принят для лошади — 0,5; вола — 0,33.

809. Тракторный и автомобильный парк молочно-мясных племсовхозов на 1 января 1935 г.

Республики, края и области	Наименование племсовхозов	Тракторы			Автомашины (штук)	
		Всего (штук)	В том числе СТЗ и ХТЗ	Общая мощность НР	Грузовые	Легковые
Северный край	Холмогоры	8	6	110	1	2
Западная область	Вараксино	18	11	240	1	1
	Доброселье	13	8	170	2	—
	Завихорье	10	5	125	2	—
	Носково	7	6	100	3	2
	Сычевка	14	8	230	3	1
	Татарка	20	—	260	1	—
	Итого	82	38	1 125	12	4
Московская область	Боровково	37	20	345	—	1
	Шульгино	45	32	680	3	2
	Итого	82	52	1 025	3	3
Ивановская область	Ярославский	11	4	168	1	—
Горьковский край	Богородский	13	7	165	1	1
	Горьковский	2	1	25	1	—
	Итого	15	8	190	2	1
Свердловская область	Тагильский	11	8	160	1	—
	Тагильская зональная станция	4	3	55	—	—
	Итого	15	11	215	1	—
Челябинская область	Курганский	5	5	75	—	—
Куйбышевский край	Анненковский	21	18	305	2	1
Саратовский край	Им. Энгельса	11	10	160	1	—
Сталинградский край	Им. 10-летия комсомола	22	22	330	4	3
Северокавказский край	Кабардинский	12	8	184	9	2
	Балкарский	1	1	15	7	2
	Итого	13	9	199	16	4
Азово-Черноморский край	Сальская зональная станция	18	16	270	3	2
	Урупская зональная станция	23	13	300	3	2
	Итого	41	29	570	6	4
Казакская АССР	Им. Мирзояна	20	20	300	3	1
Киргизская АССР	Аламедынь	3	3	45	2	—
Омская область	Омский	26	19	415	3	2
Киевская область	Терезино	6	6	90	—	—
Черниговская область	Тростянец	12	10	170	1	—
Днепропетровская область	Аккермень	15	14	220	2	2
	Могучий	16	16	240	2	2
	Им. К. Либкнехта	59	43	805	6	2
	Итого	90	73	1 265	10	6
Одесская область	Одесский	13	11	185	1	1
Донецкая область	Им. Рухимовича	23	20	330	2	1
СССР	**Всего по молочно-мясным племсовхозам**	**519**	**374**	**7 272**	**71**	**33**

810. Средне-годовая численность рабочей силы в молочно-мясных племсовхозах за 1934 г.

Республики, края и области	Наименование племсовхозов	Всего работающего персонала	В том числе						
			Рабочие	Из них		ИТР	Служащие	МОП	Ученики
				Постоянные	Сезонные				
Северный край	Холмогоры	334	296	274	22	10	20	5	3
Западная область	Вараксино	313	271	202	69	15	14	13	—
	Доброселье	506	417	335	82	24	21	15	29
	Завихорье	260	219	138	81	16	14	11	—
	Носково	261	228	118	110	13	15	5	—
	Сычевка	542	460	351	109	31	30	21	—
	Татарка	275	225	171	54	17	16	15	2
	Итого	2 157	1 820	1 315	505	116	110	80	31
Московская область	Боровково	668	558	483	75	31	40	37	2
	Шульгино	571	474	421	53	36	36	25	—
	Итого	1 239	1 032	904	128	67	76	62	2
Ивановская область	Ярославский	203	154	136	18	18	19	11	1
Горьковский край	Богородский	345	270	231	39	26	27	19	3
	Горьковский	86	68	53	15	4	5	8	1
	Итого	431	338	284	54	30	32	27	4
Свердловская область	Тагильский	299	242	146	96	13	24	13	7
	Тагильская зональн. стан.	256	228	176	52	4	13	11	—
	Итого	555	470	322	148	17	37	24	7
Челябинская область	Курганский	254	220	151	69	9	17	8	—
Куйбышевский край	Анненковский	523	463	249	214	18	28	13	1
Саратовский край	Им. Энгельса	415	384	185	199	7	13	11	—
Сталинградский край	Им. 10-летия комсомола	819	691	378	313	34	35	26	33
Северокавказский край	Кабардинский	587	491	283	208	24	32	24	16
	Балкарский	292	224	134	90	18	29	21	—
	Итого	879	715	417	298	42	61	45	16
Азово-Черноморск. край	Сальская зональн. стан.	813	705	442	263	29	45	21	13
	Урупская зональн. стан.	638	537	357	180	30	25	30	16
	Итого	1 451	1 242	799	443	59	70	51	29
Казакская АССР	Им. Мирзояна	724	662	332	330	15	26	15	6
Киргизская АССР	Аламедынь	461	390	169	221	15	26	28	2
Омская область	Омский	502	426	332	94	16	27	33	—
Киевская область	Терезино	208	179	63	116	8	15	5	1
Черниговская область	Тростянец	297	253	118	135	11	17	13	3
Днепропетровская обл.	Аккермень	487	425	253	172	12	28	17	5
	Могучий	398	345	234	111	20	20	10	3
	Им. К. Либкнехта	695	626	329	297	10	25	20	6
	Итого	1 580	1 396	816	580	50	73	47	14
Одесская область	Одесский	274	225	138	87	14	21	11	3
Донецкая область	Им. Рухимовича	394	347	191	156	15	18	12	2
СССР	**Всего по молочно-мясным племсовхозам**	**13 700**	**11 703**	**7 573**	**4 130**	**571**	**741**	**527**	**158**

811. Основные фонды молочно-мясных племсовхозов на 1 января 1935 г.

В тыс. рублей

Республики, края и области	Наименование племсовхозов	Общая стоимость основных фондов	В том числе							
			Тракторы	Автомашины	Рабочий скот	Сельскохозяйственные машины и инвентарь	Сельскохозяйственные производственные постройки	Жилищные и коммунальные постройки	Продуктивный скот	Прочие фонды
Северный край	Холмогоры	1 660,2	22,9	29,6	41,5	88,1	590,9	273,5	274,9	338,8
Западная область	Вараксино	956,6	68,0	7,0	50,8	98,9	250,1	66,7	287,2	127,9
	Доброселье	1 342,5	37,7	6,3	64,9	100,5	493,4	207,0	318,9	113,8
	Завихорье	734,9	25,9	12,0	38,9	57,4	283,7	30,2	207,8	79,0
	Носково	872,2	44,0	—	43,9	76,9	344,5	132,6	170,7	59,6
	Сычевка	1 784,8	60,5	25,0	49,2	150,7	753,1	212,2	278,6	255,5
	Татарка	1 241,7	61,2	3,3	39,4	130,1	342,0	118,2	300,1	247,4
	Итого	6 932,7	297,3	53,6	287,1	614,5	2 466,8	766,9	1 563,3	883,2
Московская область	Боровково	1 558,3	112,2	21,3	72,2	190,3	460,3	228,9	294,6	178,5
	Шульгино	2 158,5	152,2	24,5	72,9	272,8	672,9	336,1	383,7	243,4
	Итого	3 716,8	264,4	45,8	145,1	463,1	1 133,2	565,0	678,3	421,9
Ивановская область	Ярославский	1 071,4	44,2	6,2	28,3	54,5	506,3	140,6	112,6	178,7
Горьковский край	Богородский	1 278,6	39,3	11,2	60,2	54,0	610,6	259,7	213,2	30,4
	Горьковский	356,0	5,7	—	8,4	51,9	107,1	86,7	51,9	44,3
	Итого	1 634,6	45,0	11,2	68,6	105,9	717,7	346,4	265,1	74,7
Свердловская область	Тагильский	709,8	51,1	5,9	8,2	81,6	200,0	51,6	291,0	20,4
	Тагильская зональная станция	891,9	12,4	—	18,1	47,2	295,5	134,9	189,4	194,4
	Итого	1 601,7	63,5	5,9	26,3	128,8	495,5	186,5	480,4	214,8
Челябинская область	Курганский	674,4	16,4	6,6	23,0	45,6	31,5	133,4	127,4	290,5
Куйбышевский край	Анненковский	1 655,1	87,5	8,6	50,9	166,9	541,2	204,9	241,9	353,2
Саратовский край	Им. Энгельса	1 144,2	39,2	7,4	10,3	98,3	227,5	379,8	152,4	229,3

811. Основные фонды молочно-мясных племсовхозов на 1 января 1935 г.

В тыс. рублей

Республики, края и области	Наименование племсовхозов	Общая стоимость основных фондов	В том числе							
			Тракторы	Автомашины	Рабочий скот	Сельскохозяйственные машины и инвентарь	Сельскохозяйственные производственные постройки	Жилищные и коммунальные постройки	Продуктивный скот	Прочие фонды
Сталинградский край	Им. 10-летия комсомола	1 585,6	76,1	50,3	113,1	225,9	43,9	208,3	303,2	564,8
Северокавказский край	Кабардинский	1 786,1	47,6	81,1	169,8	123,0	339,5	370,9	381,8	272,4
	Балкарский	1 565,8	4,7	76,4	62,5	57,3	517,8	233,3	199,8	414,0
	Итого	3 351,9	52,3	157,5	232,3	180,3	857,3	604,2	581,6	686,4
Азово-Черноморский край	Сальская зональная станция	2 501,1	63,8	34,8	171,2	193,1	606,6	237,4	614,4	579,8
	Урупская зональная станция	2 426,8	68,8	20,5	51,6	382,9	929,5	540,7	411,8	21,0
	Итого	4 927,9	132,6	55,3	222,8	576,0	1 536,1	778,1	1 026,2	600,8
Казакская АССР	Им. Мирзояна	1 888,1	68,9	34,8	230,6	226,4	511,8	239,9	330,3	245,4
Киргизская АССР	Аламедынь	1 116,5	8,9	—	61,6	102,5	328,3	186,9	254,2	174,1
Омская область	Омский	1 649,7	54,1	28,7	40,2	187,8	712,5	354,4	128,6	143,4
Киевская область	Терезино	628,0	24,9	—	27,2	33,7	139,5	146,9	92,9	162,9
Черниговская область	Тростянец	778,3	35,1	14,4	13,1	62,0	167,1	107,8	116,9	261,9
Днепропетровская обл.	Аккермень	1 290,6	53,4	34,8	15,7	132,6	419,3	221,0	136,5	277,3
	Могучий	1 230,2	41,6	21,3	37,5	180,0	510,3	165,7	185,9	87,9
	Им. К. Либкнехта	1 592,1	178,5	93,2	50,8	293,4	503,2	215,0	154,7	103,3
	Итого	4 112,9	273,5	149,3	104,0	606,0	1 432,8	601,7	477,1	468,5
Одесская область	Одесский	751,2	43,3	6,2	34,9	102,0	128,1	99,9	250,9	85,9
Донецкая область	Им. Рухимовича	1 467,9	75,8	12,8	38,9	117,3	457,2	125,5	325,5	314,9
СССР	**Всего по молочно-мясным племсовхозам**	**42 349,1**	**1 725,9**	**684,2**	**1 799,8**	**4 185,6**	**13 025,2**	**6 450,6**	**7 783,7**	**6 694,1**

812. ОСНОВНЫЕ ПРОИЗВОДСТВЕННЫЕ ПОКАЗАТЕЛИ СВИНОВОДЧЕСКИХ ПЛЕМСОВХОЗОВ на 1 января 1935 г.

I. Количество племсовхозов	22
II. Численность рабочих	
Средне-годовая численность рабочих за 1934 г.	5 866
В том числе постоянных	3 854
% постоянных рабочих	65,7
III. Поголовье скота	
Свиньи (гол.)	25 754
В том числе матки (%)	17,8
хряки (%)	1,8
Структура породного состава свиноматок %	
Крупные белые английские	94,6
Метисы крупной белой английской	3,2
Беркширы	1,1
Ливенские	1,1
Структура породного состава хряков %	
Крупные белые английские	98,8
Беркширы	0,9
Ливенские	0,3
Средний размер племсовхозов по числу свиноматок	209
% племсовхозов с поголовьем свиноматок:	
До 100	4,6
101—200	50,0
201—300	31,8
301—400	13,6
Крупный рогатый скот (гол.)	4 198
В том числе коровы и нетели (%)	53,2
Овцы и козы (гол.)	988
Лошади (гол.)	2 101
В том числе рабочие	1 698
IV. Показатели воспроизводства стада за 1934 г.	
Средняя рождаемость на 1 опорос (гол.)	9,7
Средний отъем от 1 опороса (гол.)	7,1
Отход маток и хряков (в % к наличию на начало года)	
пало	0,5
забито	4,5
Отход поросят до 2 месяцев (в % к наличию на начало года + приплод)	
пало	13,9
забито	2,0
V. Сдача государству за 1934 г.	
Мясо (цент. живого веса)	8 776,8
Молочные продукты в переводе на масло (цент.)	325,1
VI. Продажа свиней на племя колхозам за 1934 г.	
Всего голов	21 813
В том числе:	
Хряки	48
Матки	317
Поросята до 2 месяцев	148
Поросята от 2 до 4 месяцев	5 582
Поросята старше 4 месяцев	15 718
VII. Общая земельная площадь и посевы	
Общая земельная площадь (тыс. га)	50,4
В том числе в %	
Пахотнопригодная	70,9
Естественные сенокосы	6,1
Естественные выгоны и пастбища	3,4
Средний размер племсовхозов по общей земельной площади (га)	2 292
Посевная площадь под урожай 1934 г. (га)	29 733
% зерновых	72,1
VIII. Энергетика	
Количество тракторов (шт.)	264
Мощность тракторного парка (HP)	3 845
Количество грузовых автомашин (шт.)	40
% тракторной тяги (в общем запасе HP в тракторах и живой тяге)	81,6
Приходится га посевной площади на 1 HP (в тракторах и живой тяге)	6,3
IX. Основные фонды	
Общая стоимость основных фондов (тыс. руб.)	21 334,7

813. Наименование свиноводческих племсовхозов и земельная площадь на 1 января 1935 г.

Республики, края и области	Наименование племсовхозов	Общая земельная площадь (га)	В том числе				
			Пахотнопригодная	Естественные сенокосы	Естественные выгоны и пастбища	Лес и кустарник	Прочие земли
Московская область	Ачкасово	2 351	1 377	120	145	413	296
	Б. Алексеевский	2 876	1 944	—	—	514	418
	Индустрия	1 611	1 094	164	9	256	88
	Итого	6 838	4 415	284	154	1 183	802
Кировский край	Им. Ворошилова	2 394	1 508	276	68	277	265
Куйбышевский край	Красные Пески	2 647	1 541	190	188	470	258
Воронежская область	Тойда	2 825	2 257	102	174	42	250
	Пально-Михайловский	1 873	1 437	101	89	107	139
	Плавица	2 370	2 211	—	26	8	125
	Итого	7 068	5 905	203	289	157	514
Курская область	Боевик	3 273	2 765	72	50	186	200
	Коммунист	1 543	1 350	41	—	—	152
	Ударник	2 018	1 624	74	11	12	297
	Итого	6 834	5 739	187	61	198	649
Саратовский край	Саратовский	898	690	10	25	104	69
Северокавказский край	Им. Калмыкова	2 433	1 706	67	—	197	463
Азово-Черноморский край	Каяльский	3 371	2 964	—	79	—	328
	Краснодарский	3 578	3 100	—	45	107	326
	Итого	6 949	6 064	—	124	107	654
Западносибирский край	Новосибирский	3 625	895	556	93	1 646	435
	Катунь	3 897	2 080	836	466	430	85
	Итого	7 522	2 975	1 392	559	2 076	520
Харьковская область	Им. Ворошилова	1 681	1 467	43	25	43	103
	Жовтень	2 341	2 035	5	—	7	294
	Итого	4 022	3 502	48	25	50	397
БССР	Брянчицы	886	541	133	139	21	52
	Ивань	985	604	164	—	91	126
	Тимоново	946	569	120	61	41	155
	Итого	2 817	1 714	417	200	153	333
СССР	**Всего по свиноводческим племсовхозам**	**50 422**	**35 759**	**3 074**	**1 693**	**4 972**	**4 924**

814. Животноводство в свиноводческих племсовхозах на 1 января 1935 г.

Голов

Республики, края и области	Наименование племсовхозов	Свиньи				Крупный рогатый скот			Овцы и козы	Лошади	
		Всего		В том числе		Всего	В том числе			Всего	В том числе рабочие
		Голов	В % к итогу по племсовхозам	Матки	Хряки-производители		Коровы и нетели	Волы			
Московская область	Ачкасово	1 141	4,5	240	17	365	203	—	—	123	92
	Б. Алексеевский	1 231	4,8	200	12	245	170	—	47	98	78
	Индустрия	731	2,8	125	11	205	119	—	—	76	55
	Итого	3 103	12,1	565	40	815	492	—	47	297	225
Кировский край	Им. Ворошилова	708	2,7	152	27	127	113	—	—	51	44
Куйбышевский край	Красные Пески	1 625	6,3	362	30	187	108	—	228	107	91
Воронежская область	Тойда	1 780	6,9	165	24	191	106	—	78	117	99
	Пально-Михайловский	1 004	3,9	244	23	175	81	—	52	88	72
	Плавица	1 284	5,0	265	29	177	85	—	—	126	94
	Итого	4 068	15,8	674	76	543	272	—	130	331	265
Курская область	Боевик	1 202	4,7	180	17	180	85	—	40	121	105
	Коммунист	575	2,2	148	14	99	60	—	—	67	64
	Ударник	563	2,2	170	16	115	52	—	—	79	69
	Итого	2 340	9,1	498	47	394	197	—	40	267	238
Саратовский край	Саратовский	1 109	4,3	191	13	150	61	24	51	19	16
Северокавказский край	Им. Калмыкова	1 666	6,5	216	20	135	66	—	—	67	52
Азово-Черноморский край	Каяльский	2 759	10,7	289	35	271	138	—	55	175	123
	Краснодарский	2 928	11,4	403	36	248	132	15	—	161	122
	Итого	5 687	22,1	692	71	519	270	15	55	336	245
Западносибирский край	Новосибирский	771	3,0	141	43	121	82	—	—	110	93
	Катунь	1 296	5,0	241	21	328	94	14	366	118	85
	Итого	2 067	8,0	382	64	449	176	14	366	228	178
Харьковская область	Им. Ворошилова	806	3,1	247	18	177	66	—	—	93	82
	Жовтень	1 341	5,2	342	30	236	134	—	71	132	103
	Итого	2 147	8,3	589	48	413	200	—	71	225	185
БССР	Брянчицы	370	1,4	66	10	160	93	—	—	50	44
	Ивань	375	1,5	102	9	172	108	—	—	64	61
	Тимоново	489	1,9	105	10	134	78	—	—	59	54
	Итого	1 234	4,8	273	29	466	279	—	—	173	159
СССР	**Всего по свиноводческим племсовхозам**	**25 754**	**100,0**	**4 594**	**465**	**4 198**	**2 234**	**53**	**988**	**2 101**	**1 698**

815. Породный состав свиноматок и хряков в свиноводческих племсовхозах на 1 января 1935 г.

Республики, края и области	Наименование племсовхозов	Свиноматки					Хряки			
		Количество голов	В том числе по породам в % к общему количеству				Количество голов	В том числе по породам в % к общему количеству		
			Крупные белые английские	Беркширы	Ливенские	Метисы крупной белой английской		Крупные белые английские	Беркширы	Ливенские
Московская область	Ачкасово	240	100	—	—	—	17	100	—	—
	Б. Алексеевский	200	100	—	—	—	12	100	—	—
	Индустрия	125	100	—	—	—	11	100	—	—
	Итого	565	100	—	—	—	40	100	—	—
Кировский край	Им. Ворошилова	152	100	—	—	—	27	100	—	—
Куйбышевский край	Красные Пески	362	100	—	—	—	30	100	—	—
Воронежская область	Тойда	165	100	—	—	—	24	100	—	—
	Пально-Михайловский	244	100	—	—	—	23	100	—	—
	Плавица	265	100	—	—	—	29	100	—	—
	Итого	674	100	—	—	—	76	100	—	—
Курская область	Боевик	180	—	—	26,7	73,3	17	88,2	—	11,8
	Коммунист	148	100	—	—	—	14	100	—	—
	Ударник	170	100	—	—	—	16	100	—	—
	Итого	498	63,9	—	9,6	26,5	47	95,7	—	4,3
Саратовский край	Саратовский	191	100	—	—	—	13	100	—	—
Северокавказский край	Им. Калмыкова	216	100	—	—	—	20	100	—	—
Азово-Черноморский край	Каяльский	289	82,0	18,0	—	—	35	88,6	11,4	—
	Краснодарский	403	100	—	—	—	36	100	—	—
	Итого	692	92,5	7,5	—	—	71	94,4	5,6	—
Западносибирский край	Новосибирский	141	100	—	—	—	43	100	—	—
	Катунь	241	100	—	—	—	21	100	—	—
	Итого	382	100	—	—	—	64	100	—	—
Харьковская область	Им. Ворошилова	247	100	—	—	—	18	100	—	—
	Жовтень	342	100	—	—	—	30	100	—	—
	Итого	589	100	—	—	—	48	100	—	—
БССР	Брянчицы	66	77,3	—	—	22,7	10	100	—	—
	Ивань	102	100	—	—	—	9	100	—	—
	Тимоново	105	100	—	—	—	10	100	—	—
	Итого	273	94,5	—	—	5,5	29	100	—	—
СССР	**Всего по свиноводческим племсовхозам**	**4 594**	**94,6**	**1,1**	**1,1**	**3,2**	**465**	**98,8**	**0,9**	**0,3**

816. Отход свиного поголовья в свиноводческих племсовхозах за 1934 г.

В процентах [1]

Республики, края и области	Наименование племсовхозов	Взрослые матки и хряки			Поросята до 2-х месяцев		
		Пало	Забито	Весь отход	Пало	Забито	Весь отход
Московская область	Ачкасово	0,4	2,4	2,8	5,8	4,0	9,8
	Б. Алексеевский	2,2	4,4	6,6	6,2	0,0	6,2
	Индустрия	1,2	3,1	4,3	19,6	6,5	26,1
	В среднем	1,3	3,3	4,6	9,0	2,9	11,9
Кировский край	Им. Ворошилова	—	1,2	1,2	7,7	0,5	8,2
Куйбышевский край	Красные Пески	—	5,1	5,1	2,6	5,5	8,1
Воронежская область	Тойда	0,7	3,4	4,1	6,4	2,9	9,3
	Пально-Михайловский	0,2	6,1	6,3	15,2	0,7	15,9
	Плавица	0,4	4,2	4,6	9,1	0,2	9,3
	В среднем	0,4	4,6	5,0	9,9	1,4	11,3
Курская область	Боевик	—	2,9	2,9	13,5	3,4	16,9
	Коммунист	0,6	3,2	3,8	17,5	0,1	17,6
	Ударник	1,3	1,8	3,1	4,0	0,6	4,6
	В среднем	0,6	2,5	3,1	11,8	2,0	13,8
Саратовский край	Саратовский	—	13,4	13,4	17,1	0,3	17,4
Северокавказский край	Им. Калмыкова	0,4	6,1	6,5	16,3	0,4	16,7
Азово-Черноморский край	Каяльский	0,4	2,5	2,9	26,9	3,3	30,2
	Краснодарский	0,9	3,0	3,9	13,2	1,4	14,6
	В среднем	0,7	2,8	3,5	18,7	2,2	20,9
Западносибирский край	Новосибирский	—	—	—	31,5	6,3	37,8
	Катунь	1,2	24,9	26,1	45,5	0,8	46,3
	В среднем	0,7	15,3	16,0	39,2	3,3	42,5
Харьковская область	Им. Ворошилова	0,3	2,1	2,4	4,8	0,6	5,4
	Жовтень	0,4	1,4	1,8	4,2	1,5	5,7
	В среднем	0,4	1,7	2,1	4,4	1,1	5,5
БССР	Брянчицы	—	—	—	8,8	10,0	18,8
	Ивань	1,1	3,4	4,5	20,8	—	20,8
	Тимоново	—	0,8	0,8	3,3	2,5	5,8
	В среднем	0,4	1,6	2,0	13,0	3,0	16,0
СССР	**В среднем по свиноводческим племсовхозам**	**0,5**	**4,5**	**5,0**	**13,9**	**2,0**	**15,9**

[1] Процент отхода взрослого поголовья исчислен к наличию голов на начало года. Процент отхода поросят до 2-месячного возраста исчислен к наличию поросят до 2 месяцев на начало года + приплод за год.

817. Показатели воспроизводства стада и сдача товарной продукции в свиноводческих племсовхозах за 1934 г.

Республики, края и области	Наименование племсовхозов	Показатели воспроизводства		Сдача	
		Средняя рождаемость на 1 опорос	Средний отъем от 1 опороса	Мяса в счет плана 1934 г. (цент. живого веса)	Молочных продуктов в переводе на масло (цент.)
Московская область	Ачкасово	9,7	8,0	—	47,0
	Б. Алексеевский	10,5	8,3	313,3	29,0
	Индустрия	10,0	6,1	187,7	40,8
	Итого	10,1	7,7	501,0	116,8
Кировский край	Им. Ворошилова	9,4	7,6	437,8	16,1
Куйбышевский край	Красные Пески	9,1	6,7	266,1	4,0
Воронежская область	Тойда	10,4	8,8	416,4	12,5
	Пально-Михайловский	9,5	7,1	315,0	6,0
	Плавица	9,5	8,2	412,7	10,2
	Итого	9,8	8,1	1144,1	28,7
Курская область	Боевик	8,8	3,7	818,0	20,0
	Коммунист	9,3	5,5	224,0	11,5
	Ударник	9,6	8,1	238,1	5,1
	Итого	9,1	5,2	1280,1	36,6
Саратовский край	Саратовский	9,8	7,1	229,8	6,5
Северокавказский край	Им. Калмыкова	10,9	8,5	398,9	1,9
Азово-Черноморский край	Каяльский	...	...	621,0	—
	Краснодарский	10,0	8,1	977,6	11,1
	Итого	10,0	8,1	1598,6	11,1
Западносибирский край	Новосибирский	9,9	5,8	200,7	8,0
	Катунь	9,6	3,6	250,9	5,8
	Итого	9,8	4,3	451,6	13,8
Харьковская область	Им. Ворошилова	9,4	7,6	400,0	16,0
	Жовтень	9,6	7,7	560,0	12,3
	Итого	9,5	7,7	960,0	28,3
БССР	Брянчицы	7,8	5,7	808,5	25,6
	Ивань	10,1	6,4	391,3	19,1
	Тимоново	9,2	7,5	309,0	16,6
	Итого	9,2	6,6	1508,8	61,3
СССР	**Всего по свиноводческим племсовхозам**	**9,7**	**7,1**	**8776,8**	**325,1**

818. Группировка свиноводческих племсовхозов по количеству свиноматок на 1 января 1935 г.

Республики, края и области	Количество племсовхозов	Средний размер племсовхозов по количеству свиноматок	Количество племсовхозов с поголовьем свиноматок		
			До 200	201—300	301—400
Московская область	3	188	2	1	—
Кировский край	1	152	1	—	—
Куйбышевский край	1	362	—	—	1
Воронежская область	3	224	1	2	—
Курская область	3	166	3	—	—
Саратовский край	1	191	1	—	—
Северокавказский край	1	216	—	1	—
Азово-Черноморский край	2	346	—	1	1
Западносибирский край	2	191	1	1	—
Харьковская область	2	294	—	1	1
БССР	3	91	3	—	—
СССР	**22**	**209**	**12**	**7**	**3**
В %	**100**	—	**54,6**	**31,8**	**13,6**

819. Продажа свиноводческими племсовхозами скота на племя колхозам в 1934 г.

Голов

Свиньи		Крупный рогатый скот	
Хряки	48	Коровы	20
Матки	317	Нетели	1
Поросята до 2 месяцев	148	Телята до 6 месяцев	41
Поросята от 2 до 4 месяцев	5 582	Бычки от 6 месяцев до 1 года	1
Поросята старше 4 месяцев	15 718	Телочки от 6 месяцев до 1 года	46
		Бычки от 1 года до 2 лет	3
		Телки от 1 года до 2 лет	11
Итого	21 813	Итого	123

820. Посевная площадь в свиноводческих

В гек

№ строк	Республики, края и области	Наименование племсовхозов	Посевная площадь		Озимые		
			Всего	В том числе зерновые (озимые и яровые)	Всего	В том числе	
						Пшеница	Рожь
1	Московская область	Ачкасово	1 331	905	248	42	206
2		Б. Алексеевский	1 453	1 065	310	100	210
3		Индустрия	1 076	853	131	50	81
4		Итого	3 860	2 823	689	192	497
5	Кировский край	Им. Ворошилова	901	675	135	—	135
6	Куйбышевский край	Красные Пески	1 727	1 021	336	—	336
7	Воронежская область	Тойда	1 350	940	201	23	178
8		Пально-Михайловский	1 235	904	255	128	127
9		Плавица	1 773	1 196	471	178	293
10		Итого	4 358	3 040	927	329	598
11	Курская область	Боевик	2 517	1 750	598	104	494
12		Коммунист	1 062	756	304	70	234
13		Ударник	1 425	1 124	286	103	183
14		Итого	5 004	3 630	1 188	277	911
15	Саратовский край	Саратовский	553	386	142	—	142
16	Северокавказский край	Им. Калмыкова	1 190	816	437	80	140
17	Азово-Черноморский край	Каяльский	2 439	1 935	550	500	50
18		Краснодарский	2 655	2 285	545	485	60
19		Итого	5 094	4 220	1 095	985	110
20	Западносибирский край	Новосибирский	777	651	100	—	100
21		Катунь	1 657	1 278	87	—	87
22		Итого	2 434	1 929	187	—	187
23	Харьковская область	Им. Ворошилова	1 402	892	265	122	143
24		Жовтень	1 861	1 170	352	121	229
25		Итого	3 263	2 062	617	243	372
26	БССР	Брянчицы	379	304	120	31	89
27		Ивань	586	295	122	42	80
28		Тимоново	384	229	84	—	84
29		Итого	1 349	828	326	73	253
30	**СССР**	**Всего по свиноводческим племсовхозам**	**29 733**	**21 430**	**6 079**	**2 179**	**3 681**

племсовхозах под урожай 1934 г.

гарах

Яровые зерновые и бобовые							Огородно-бахчевые				Кормовые корнеплоды	Силосные	Травы			Кроме того посев многолетних трав под покров	№ строк
Всего	В том числе						Всего	В том числе					Однолетние	Многолетние			
	Пшеница	Ячмень	Овес	Просо	Кукуруза	Вика на зерно		Картофель	Овощи	Бахчевые				Посева предшествующих лет	Беспокровные данного года		
657	6	33	426	32	—	130	87	62	25	—	24	35	159	97	24	—	1
755	—	—	614	30	—	73	55	35	20	—	45	38	250	—	—	90	2
722	—	43	615	—	—	—	67	32	35	—	22	40	94	—	—	4	3
2 134	6	76	1 655	62	—	203	209	129	80	—	91	113	503	97	24	94	4
540	30	30	318	—	—	142	49	40	9	—	30	50	20	75	—	84	5
685	123	14	413	43	—	50	66	24	42	—	92	27	213	271	—	—	6
739	41	150	254	122	—	61	93	75	18	—	55	41	61	120	—	—	7
649	—	90	360	89	—	105	59	28	31	—	45	36	92	89	—	42	8
725	—	71	441	82	—	60	31	—	31	—	90	40	200	200	—	22	9
2 113	41	311	1 055	293	—	226	183	103	80	—	190	117	353	409	—	64	10
1 152	—	102	513	247	—	220	21	10	11	—	85	75	406	155	—	—	11
452	—	36	255	79	—	—	42	28	14	—	31	12	166	40	—	—	12
838	19	164	231	170	—	171	68	36	32	—	29	32	162	—	—	—	13
2 442	19	302	999	496	—	391	131	74	57	—	145	119	734	195	—	—	14
244	50	9	112	53	—	—	30	10	6	14	30	61	41	—	—	—	15
379	—	—	126	32	219	—	38	13	13	12	27	24	219	44	—	—	16
1 385	—	597	290	103	328	—	88	15	52	21	25	27	204	120	—	—	17
1 740	—	829	358	70	417	47	102	23	30	49	60	65	66	—	—	—	18
3 125	—	1 426	648	173	745	47	190	38	82	70	85	92	270	120	—	—	19
551	131	86	222	11	—	30	79	49	—	30	6	31	—	10	—	—	20
1 191	260	52	662	114	—	79	55	42	13	—	20	25	238	23	—	—	21
1 742	391	138	884	125	—	109	134	91	13	30	26	56	238	33	—	—	22
627	—	186	131	32	68	100	9	7	2	—	50	55	223	150	—	5	23
818	—	297	214	53	123	30	80	53	20	7	92	46	260	178	—	—	24
1 445	—	483	345	85	191	130	89	60	22	7	142	101	483	328	—	5	25
184	—	43	113	—	—	15	3	—	3	—	6	—	—	66	—	28	26
173	—	45	89	—	—	15	68	60	8	—	15	15	48	145	—	—	27
145	—	20	95	—	—	29	60	54	6	—	11	10	9	65	—	50	28
502	—	108	297	—	—	59	131	114	17	—	32	25	57	276	—	78	29
15 351	**660**	**2 897**	**6 852**	**1 362**	**1 155**	**1 357**	**1 250**	**696**	**421**	**133**	**890**	**785**	**3 131**	**1 848**	**24**	**325**	**30**

821. Посевная площадь в свиноводческих

В гек

№ строк	Республики, края и области	Наименование племсовхозов	Посевная площадь		Озимые			Яровые		
			Всего	В том числе зерновые (озимые и яровые)	Всего	В том числе		Всего	В том	
						Пшеница	Рожь		Пшеница	Ячмень
1	Московская область	Ачкасово	1 413	968	200	46	154	768	38	68
2		Б. Алексеевский	1 838	1 082	145	45	100	937	—	102
3		Индустрия	1 191	834	120	47	73	714	10	74
4		Итого	4 442	2 884	465	138	327	2 419	48	244
5	Кировский край	Им. Ворошилова	1 348	841	283	3	280	558	55	100
6	Челябинская область	Лопатинский	522	474	—	—	—	474	86	—
7	Куйбышевский край	Красные Пески	1 698	1 243	250	—	250	993	15	59
8	Воронежская область	Тойда	1 889	1 252	236	62	174	1 016	—	342
9		Пально-Михайловский	1 159	884	257	83	174	627	—	100
10		Плавица	1 846	1 168	415	193	222	753	—	73
11		Итого	4 894	3 304	908	338	570	2 396	—	515
12	Курская область	Боевик	2 475	1 796	368	48	320	1 428	14	310
13		Коммунист	1 023	775	285	101	184	490	—	132
14		Ударник	1 416	1 123	284	123	161	839	13	131
15		Итого	4 914	3 694	937	272	665	2 757	27	573
16	Саратовский край	Саратовский	793	486	113	—	113	373	50	40
17	Северокавказский край	Прималкинский (бывш. им. Калмыкова)	1 551	1 087	510	118	176	577	—	111
18	Азово-Черноморский край	Каяльский	2 525	1 705	355	355	—	1 350	—	698
19		Краснодарский	2 861	2 108	533	533	—	1 575	—	727
20		Итого	5 386	3 813	888	888	—	2 925	—	1 425
21	Западносибирский край	Новосибирский	848	584	72	—	72	512	64	2
22		Катунь	1 566	1 338	2	—	2	1 336	224	—
23		Итого	2 414	1 922	74	—	74	1 848	288	2
24	Харьковская область	Им. Ворошилова	1 450	829	207	144	63	622	—	241
25		Жовтень	1 789	1 156	342	158	184	814	—	272
26		Итого	3 239	1 985	549	302	247	1 436	—	513
27	БССР	Брянчицы	449	305	95	30	65	210	—	40
28		Им. Кирова (бывш. Ивань)	540	323	115	33	82	208	—	63
29		Тимоново	478	234	104	—	104	130	—	20
30		Итого	1 467	862	314	63	251	548	—	123
31	**СССР**	**Всего по свиноводческим племсовхозам**	**32 668**	**22 595**	**5 291**	**2 122**	**2 953**	**17 304**	**569**	**3 705**

Примечание. Данные предварительные.

племсовхозах под урожай 1935 г.

гарах

зерновые и бобовые				Технические культуры		Огородно-бахчевые			Кормовые корнеплоды	Силосные	Травы					Кроме того посев многолетних трав под покров	№ строк
в том числе				Всего	В том числе подсолнечник	Всего	В том числе				Однолетние		Многолетние посева предшествующих лет		Многолетние беспокровные данного года		
Овес	Просо	Кукуруза	Вика на зерно				Картофель	Овощи			Всего	В том числе на сено	Всего	В том числе на сено			
398	12	—	142	—	—	67	55	12	30	35	194	180	117	105	2	119	1
690	12	—	61	—	—	64	46	18	31	50	336	230	275	265	—	222	2
473	—	—	73	—	—	46	34	12	16	25	267	155	3	—	—	183	3
1 561	24	—	276	—	—	177	135	42	77	110	797	565	395	370	2	524	4
250	—	—	123	—	—	60	40	20	30	50	205	105	162	122	—	100	5
293	21	—	42	—	—	28	20	8	20	—	—	—	—	—	—	—	6
606	85	—	140	10	10	25	4	21	47	69	217	133	87	72	—	100	7
382	90	—	60	30	20	104	88	12	72	55	270	254	102	92	4	—	8
310	53	—	119	10	10	73	50	23	27	35	130	80	—	—	—	165	9
481	62	—	60	22	7	56	40	15	71	44	387	174	98	76	—	211	10
1 173	205	—	239	62	37	233	178	50	170	134	787	508	200	168	4	376	11
644	136	—	215	32	30	72	66	6	49	46	325	325	155	115	—	238	12
221	25	—	64	5	5	53	40	11	28	23	139	78	—	—	—	188	13
480	40	—	85	10	10	45	33	8	31	31	176	101	—	—	—	69	14
1 345	201	—	364	47	45	170	139	25	108	100	640	504	155	115	—	495	15
124	143	—	—	5	5	81	14	12	3	100	55	—	40	40	23	—	16
238	110	118	—	50	50	28	13	7	27	40	197	197	89	89	33	—	17
238	70	330	—	40	40	64	28	24	66	37	367	216	120	100	126	—	18
415	—	398	20	68	52	68	25	23	25	65	375	97	152	137	—	—	19
653	70	728	20	108	92	132	53	47	91	102	742	313	272	237	126	—	20
299	8	—	114	—	—	69	45	19	10	48	120	88	10	10	7	45	21
991	32	—	55	11	—	33	33	—	33	19	128	78	4	4	—	250	22
290	40	—	169	11	—	102	78	19	43	67	248	166	14	14	7	295	23
134	7	45	123	37	28	67	21	25	43	55	252	179	38	28	129	—	24
189	30	116	138	30	30	58	32	12	63	35	269	190	178	167	—	119	25
323	37	161	261	67	58	125	53	37	106	90	521	369	216	195	129	119	26
125	—	—	25	—	—	66	60	6	10	18	50	50	—	—	—	64	27
110	—	—	15	—	—	68	60	8	10	16	63	63	60	50	—	75	28
87	—	—	23	—	—	61	55	6	16	17	70	30	80	40	—	64	29
322	—	—	63	—	—	195	175	20	36	51	183	143	140	90	—	203	30
5 178	**936**	**1007**	**1 697**	**360**	**297**	**1 356**	**902**	**308**	**758**	**913**	**4 592**	**3 003**	**1 770**	**1 512**	**324**	**2 212**	**31**

822. Энергетические ресурсы свиноводческих племсовхозов на 1 января 1935 г.

Республики, края и области	Наименование племсовхозов	Мощность			% тракторной тяги	Приходится га посевной площади на 1 НР
		Тракторы НР	Живая тяга в переводе на НР	Всего тракторной и живой тяги НР		
Московская область	Ачкасово	190	46	236	80,5	5,6
	Б. Алексеевский	270	39	309	87,4	4,7
	Индустрия	210	28	238	88,2	4,5
	Итого	670	113	783	85,6	4,9
Кировский край	Им. Ворошилова	220	22	242	90,9	3,7
Куйбышевский край	Красные Пески	115	45	160	71,9	10,8
Воронежская область	Тойда	180	50	230	78,3	5,9
	Пально-Михайловский	145	36	181	80,1	6,8
	Плавица	170	47	217	78,3	8,2
	Итого	495	133	628	78,8	6,9
Курская область	Боевик	375	53	428	87,6	5,9
	Коммунист	135	32	167	80,8	6,4
	Ударник	245	34	279	87,8	5,1
	Итого	755	119	874	86,4	5,7
Саратовский край	Саратовский	100	16	116	86,2	4,8
Северокавказский край	Им. Калмыкова	165	26	191	86,4	6,2
Азово-Черноморский край	Каяльский	172	62	234	73,5	10,4
	Краснодарский	300	66	366	82,0	7,3
	Итого	472	128	600	78,7	8,5
Западносибирский край	Новосибирский	105	47	152	69,1	5,1
	Катунь	145	47	192	75,5	8,6
	Итого	250	94	344	72,7	7,1
Харьковская область	Им. Ворошилова	120	41	161	74,5	8,7
	Жовтень	263	51	314	83,8	5,9
	Итого	383	92	475	80,6	6,9
БССР	Брянчицы	80	22	102	78,4	3,7
	Ивань	70	30	100	70,0	5,9
	Тимоново	70	27	97	72,2	4,0
	Итого	220	79	299	73,6	4,5
СССР	**Всего по свиноводческим племсовхозам**	**3 845**	**867**	**4 712**	**81,6**	**6,3**

Примечание. Коэфициент перевода живой тяговой силы в НР принят для лошади — 0,5; вола — 0,33.

823. Тракторный и автомобильный парк свиноводческих племсовхозов на 1 января 1935 г.

Республики, края и области	Наименование племсовхозов	Тракторы			Автомашины (штук)	
		Всего (штук)	В том числе СТЗ и ХТЗ	Общая мощность НР	Грузовые	Легковые
Московская область	Ачкасово	13	12	190	4	—
	Б. Алексеевский	19	16	270	7	3
	Индустрия	14	14	210	2	2
	Итого	46	42	670	13	5
Кировский край	Им. Ворошилова	17	9	220	1	1
Куйбышевский край	Красные Пески	8	7	115	1	2
Воронежская область	Тойда	12	12	180	1	2
	Пально-Михайловский	10	9	145	1	1
	Плавица	12	10	170	3	1
	Итого	34	31	495	5	4
Курская область	Боевик	25	25	375	1	1
	Коммунист	9	9	135	1	—
	Ударник	17	15	245	1	1
	Итого	51	49	755	3	2
Саратовский край	Саратовский	7	6	100	4	1
Северокавказский край	Им. Калмыкова	12	9	165	1	2
Азово-Черноморский край	Каяльский	11	10	172	2	1
	Краснодарский	20	20	300	5	1
	Итого	31	30	472	7	2
Западносибирский край	Новосибирский	7	6	105	1	1
	Катунь	10	9	145	1	—
	Итого	17	15	250	2	1
Харьковская область	Им. Ворошилова	8	8	120	1	—
	Жовтень	17	11	263	1	2
	Итого	25	19	383	2	2
БССР	Брянчицы	6	4	80	1	—
	Ивань	5	4	70	—	2
	Тимоново	5	4	70	—	—
	Итого	16	12	220	1	2
СССР	**Всего по свиноводческим племсовхозам**	**264**	**229**	**3 845**	**40**	**24**

824. Средне-годовая численность рабочей силы в свиноводческих племсовхозах за 1934 г.

Республики, края и области	Наименование племсовхозов	Всего работающего персонала	В том числе						
			Рабочие	Из них		ИТР	Служащие	МОП	Ученики
				Постоянные	Сезонные				
Московская область	Ачкасово	373	306	269	37	17	31	18	1
	Б. Алексеевский	287	233	233	—	20	22	12	—
	Индустрия	327	292	228	64	9	14	9	3
	Итого	987	831	730	101	46	67	39	4
Кировский край	Им. Ворошилова	265	218	112	106	15	17	9	6
Куйбышевский край	Красные Пески	265	212	164	48	12	24	14	3
Воронежская область	Тойда	365	300	209	91	18	23	20	4
	Пально-Михайловский	290	242	156	86	16	15	16	1
	Плавица	486	438	258	180	18	18	12	—
	Итого	1 141	980	623	357	52	56	48	5
Курская область	Боевик	378	319	200	119	17	23	15	4
	Коммунист	158	135	80	55	7	12	4	—
	Ударник	309	271	141	130	12	16	10	—
	Итого	845	725	421	304	36	51	29	4
Саратовский край	Саратовский	230	181	119	62	11	20	8	10
Северокавказский край	Им. Калмыкова	225	187	148	39	9	13	9	7
Азово-Черноморский край	Каяльский	379	324	169	155	15	18	12	10
	Краснодарский	546	476	295	181	17	19	28	6
	Итого	925	800	464	336	32	37	40	16
Западносибирский край	Новосибирский	249	211	146	65	15	12	11	—
	Катунь	345	297	205	92	17	17	13	1
	Итого	594	508	351	157	32	29	24	1
Харьковская область	Им. Ворошилова	382	338	174	164	14	17	12	1
	Жовтень	524	450	256	194	17	27	27	3
	Итого	906	788	430	358	31	44	39	4
БССР	Брянчицы	138	118	60	58	6	8	5	1
	Ивань	204	178	140	38	8	12	6	—
	Тимоново	163	140	92	48	8	9	6	—
	Итого	505	436	292	144	22	29	17	1
СССР	**Всего по свиноводческим племсовхозам**	**6 888**	**5 866**	**3 854**	**2 012**	**298**	**387**	**276**	**61**

825. Основные фонды свиноводческих племсовхозов на 1 января 1935 г.

В тыс. рублей

Республики, края и области	Наименование племсовхозов	Общая стоимость основных фондов	В том числе							
			Тракторы	Автомашины	Рабочий скот	Сельскохозяйственные машины и инвентарь	Сельскохозяйственные производственные постройки	Жилищные и коммунальные постройки	Продуктивный скот	Прочие фонды
Московская область	Ачкасово	2 219,4	46,1	24,4	115,6	166,6	858,9	370,9	229,9	407,0
	Б. Алексеевский	1 690,3	66,3	68,7	77,3	177,6	805,9	273,8	181,3	39,4
	Индустрия	1 161,9	54,2	26,6	42,4	90,8	547,7	220,1	122,3	57,8
	Итого	5 071,6	166,6	119,7	235,3	435,0	2 212,5	864,8	533,5	504,2
Кировский край	Им. Ворошилова	695,6	63,9	11,0	33,4	68,8	294,5	66,4	88,7	68,9
Куйбышевский край	Красные Пески	943,8	30,8	14,1	26,2	81,7	452,9	67,8	185,3	85,0
Воронежская область	Тойда	1 259,9	42,5	19,2	38,9	58,9	87,7	346,7	94,7	571,3
	Пально-Михайловский	764,2	32,1	6,2	31,5	97,0	323,7	98,5	104,0	71,2
	Плавица	1 131,8	59,1	23,6	35,4	90,9	569,4	211,8	94,8	46,8
	Итого	3 155,9	133,7	49,0	105,8	246,8	980,8	657,0	293,5	689,3
Курская область	Боевик	775,3	85,8	6,3	17,1	142,4	312,9	56,0	47,1	107,7
	Коммунист	458,9	32,1	—	31,4	41,9	192,7	73,4	62,3	25,1
	Ударник	770,2	55,7	—	19,7	57,6	384,9	114,6	72,2	65,5
	Итого	2 004,4	173,6	6,3	68,2	241,9	890,5	244,0	181,6	198,3
Саратовский край	Саратовский	949,9	24,2	32,3	25,8	59,5	77,4	128,1	137,4	465,2
Северокавказский край	Им. Калмыкова	984,8	38,2	17,4	19,7	99,4	13,3	108,6	90,0	598,2
Азово-Черноморский край	Каяльский	1 228,9	38,0	16,3	57,0	109,4	460,6	223,7	132,2	191,7
	Краснодарский	970,7	92,9	54,3	30,7	155,6	28,7	59,3	200,3	348,9
	Итого	2 199,6	130,9	70,6	87,7	265,0	489,3	283,0	332,5	540,6
Западносибирский край	Новосибирский	850,1	30,7	—	45,7	94,2	308,8	239,7	63,9	67,1
	Катунь	999,1	38,1	14,4	15,9	107,2	46,1	129,1	145,5	502,8
	Итого	1 849,2	68,8	14,4	61,6	201,4	354,9	368,8	209,4	569,9
Харьковская область	Им. Ворошилова	789,1	27,6	14,2	26,7	91,6	333,8	60,1	107,9	127,2
	Жовтень	1 211,5	54,4	25,0	25,2	104,1	635,2	132,2	132,3	103,1
	Итого	2 000,6	82,0	39,2	51,9	195,7	969,0	192,3	240,2	230,3
БССР	Брянчицы	450,3	17,6	6,3	28,5	25,4	217,1	88,7	44,2	22,5
	Ивань	514,8	15,4	—	17,5	42,3	248,8	92,8	61,6	36,4
	Тимоново	514,2	15,8	—	28,4	27,6	20,5	79,5	48,4	294,0
	Итого	1 479,3	48,8	6,3	74,4	95,3	486,4	261,0	154,2	352,9
СССР	**Всего по свиноводческим племсовхозам**	**21 334,7**	**961,5**	**380,3**	**790,0**	**1 990,5**	**7 221,5**	**3 241,8**	**2 446,3**	**4 302,8**

826. ОСНОВНЫЕ ПРОИЗВОДСТВЕННЫЕ ПОКАЗАТЕЛИ ОВЦЕВОДЧЕСКИХ ПЛЕМСОВХОЗОВ на 1 января 1935 г.

I. Количество племсовхозов	11
II. Численность рабочих	
Средне-годовая численность рабочих за 1934 г.	3 955
В том числе постоянных	2 326
% постоянных рабочих	58,8
III. Поголовье скота	
Овцы (гол.)	110 366
В том числе в %	
Матки	52,6
Бараны	5,7
Валухи	2,0
Ярки рождения 1933 г.	2,2
Ярки рождения 1934 г.	23,3
Баранчики рождения 1934 г.	10,8
Валушки рождения 1934 г.	3,4
Структура породного состава овец (%)	
Тонкорунные	38,6
Полугрубошерстные	28,9
Грубошерстные	32,5
Средний размер племсовхозов по поголовью овец (гол.)	10 033
Крупный рогатый скот (гол.)	2 503
В том числе коровы и нетели (%)	28,0
Свиньи (гол.)	1 297
Козы (гол.)	422
Лошади (гол.)	1 315
В том числе рабочие	1 085
Верблюды (гол.)	43
Отход взрослого поголовья за 1934 г. (в % к наличию на начало года)	8,4
Отход ягнят за 1934 г. (в % к живому приплоду)	14,2
IV. Настриг шерсти за 1934 г.	
Валовой настриг шерсти (цент.)	3 392,36
В том числе:	
Тонкой	1 541,21
Полугрубой	797,81
Грубой	1 053,34
Удельный вес в валовом настриге шерсти (%)	
Тонкой	45,4
Полугрубой	23,5
Грубой	31,1
V. Сдача государству за 1934 г.	
Шерсть (цент.)	3 351,42
Мясо (цент. живого веса)	6 693,62
Брынза (цент.)	510,60
VI. Продажа овец на племя колхозам за 1934 г.	
Всего голов	15 433
В том числе:	
Бараны	94
Матки	5 139
Молодняк	10 200
VII. Общая земельная площадь и посевы	
Общая земельная площадь (тыс. га)	264,1
В том числе в %	
Пахотнопригодная	27,7
Естественные сенокосы	5,2
Естественные выгоны и пастбища	57,9
Средний размер племсовхозов по общей земельной площади (га)	24 009
Посевная площадь под урожай 1934 г. (га)	37 722
% зерновых	64,5
VIII. Энергетика	
Количество тракторов (шт.)	229
Мощность тракторного парка (HP)	3 417
Количество грузовых автомашин (шт.)	30
% тракторной тяги (в общем запасе HP в тракторах и живой тяге)	81,4
Приходится га посевной площади на 1 HP (в тракторах и живой тяге)	9,0
IX. Основные фонды	
Общая стоимость основных фондов (тыс. руб.)	14 200,2

827. Наименование овцеводческих племсовхозов и земельная площадь на 1 января 1935 г.

Республики, края и области	Наименование племсовхозов	Общая земельная площадь (га)	В том числе				
			Пахотно-пригодная	Естественные сенокосы	Естественные выгоны и пастбища	Лес и кустарник	Прочие земли
Ивановская область	Волна	2 454	492	165	163	1 541	93
	Им. XVI Партсъезда	2 234	731	374	116	863	150
	Итого	4 688	1 223	539	279	2 404	243
Оренбургская область	Каширинский	22 985	20 904	630	602	—	849
Воронежская область	Кучугуровский	7 814	6 843	541	—	251	179
Курская область	Власть Труда	4 047	3 600	209	17	130	91
Северокавказский край	Моздокский	20 843	10 406	2 000	7 710	—	727
Крымская АССР	Саи	18 003	9 712	1 900	6 023	—	368
Казакская АССР	Каргалинский	88 203	3 667	2 136	70 866	127	11 407
	Темирский	65 000	6 100	1 120	53 580	—	4 200
	Итого	153 203	9 767	3 256	124 446	127	15 607
Омская область	Им. XVII Партсъезда	11 571	5 755	—	3 842	999	975
Одесская область	Красный Чабан	20 934	4 942	4 604	9 859	—	1 529
СССР	**Всего по овцеводческим племсовхозам**	**264 088**	**73 152**	**13 679**	**152 778**	**3 911**	**20 568**

828. Животноводство в овцеводческих племсовхозах на 1 января 1935 г.

Голов

Республики, края и области	Наименование племсовхозов	Овцы			Крупный рогатый скот			Свиньи	Козы	Лошади		Верблюды
		Всего		В том числе матки	Всего	В том числе				Всего	В том числе рабочие	
		Голов	В % к итогу по племсовхозам			Коровы и нетели	Волы					
Ивановская область	Волна	1 751	1,6	722	74	52	—	40	—	53	45	—
	Им. XVI Партсъезда.	1 135	1,0	663	80	39	—	55	—	52	47	—
	Итого	2 886	2,6	1 385	154	91	—	95	—	105	92	—
Оренбургская область	Каширинский	17 083	15,5	8 000	425	84	236	53	—	224	192	2
Воронежская область	Кучугуровский	5 933	5,4	4 333	182	60	8	38	77	161	140	—
Курская область	Власть Труда	1 903	1,7	1 182	88	43	—	58	—	203	155	—
Северокавказский край	Моздокский	14 998	13,6	6 932	251	62	107	281	20	84	65	22
Крымская АССР	Саи	22 718	20,6	11 856	169	46	61	341	157	106	93	—
Казакская АССР	Каргалинский	14 769	13,4	8 947	660	173	169	96	168	128	116	12
	Темирский	7 450	6,7	5 769	218	57	—	30	—	26	26	7
	Итого	22 219	20,1	14 716	878	230	169	126	168	154	142	19
Омская область	Им. XVII Партсъезда.	8 804	8,0	2 484	42	—	—	—	—	109	93	—
Одесская область	Красный Чабан	13 817	12,5	7 182	314	86	69	305	—	169	113	—
СССР	**Всего по овцеводческим племсовхозам**	**110 366**	**100,0**	**58 070**	**2 503**	**702**	**650**	**1 297**	**422**	**1 315**	**1 085**	**43**

829. Породный состав овец в овцеводческих племсовхозах на 1 января 1935 г.

Породы	Всего голов	В том числе							Удельный вес пород в общем поголовье (%)
		Бараны	Матки	Валухи	Ярки рождения 1933 г.	Баранчики рождения 1934 г.	Ярки рождения 1934 г.	Валушки рождения 1934 г.	
I. Тонкорунные									
Рамбулье	14 907	1 162	5 880	—	2 384	2 631	2 850	—	13,5
Прекос	26 622	3 111	13 460	—	—	4 620	5 431	—	24,2
Вюртемберг	113	4	77	—	—	12	20	—	0,1
Местные мериносы	937	85	456	150	—	9	237	—	0,8
Итого	42 579	4 362	19 873	150	2 384	7 272	8 538	—	38,6
II. Полугрубошерстные									
Цигайские	17 644	493	7 997	1 879	—	375	3 925	2 975	16,0
Цигай-Рамбулье	4 641	215	2 235	—	—	1 187	1 004	—	4,2
Линкольн	547	36	313	—	—	100	98	—	0,5
Ромней-марш	392	62	198	—	—	65	67	—	0,4
Гемпшир	251	30	123	—	—	44	54	—	0,2
Шропшир	275	47	141	—	—	51	36	—	0,2
Оксфордшир	93	6	61	—	—	14	12	—	0,1
Немецкие черноголовые	84	3	38	—	—	19	24	—	0,1
Метисы прекос-грубошерстные	5 294	53	3 476	—	—	81	1 684	—	4,8
Метисы местные мериносы	673	—	673	—	—	—	—	—	0,6
Метисы линкольн	495	27	291	—	—	40	137	—	0,4
Метисы гемпшир	727	43	467	—	—	59	158	—	0,7
Дегересские	831	13	491	—	—	38	289	—	0,7
Итого	31 947	1 028	16 504	1 879	—	2 073	7 488	2 975	28,9
III. Грубошерстные									
Курдючные казакские	16 162	528	10 294	—	—	1 232	3 974	134	14,7
Романовские	2 920	31	1 320	—	—	748	817	4	2,6
Кучугуровские	1 139	65	400	—	—	204	470	—	1,0
Бокинские	413	69	337	—	—	7	—	—	0,4
Каракульские	2 137	84	1 210	—	—	—	843	—	1,9
Чушка	1 597	24	1 146	2	—	16	409	—	1,4
Метисы каракуль	2 937	32	2 649	213	—	4	28	11	2,7
Метисы кучугуровские	1 969	74	1 823	—	—	41	31	—	1,8
Прочие грубошерстные	6 566	21	2 514	—	—	303	3 096	632	6,0
Итого	35 840	928	21 693	215	—	2 555	9 668	781	32,5
Всего по овцеводческим племсовхозам	**110 366**	**6 318**	**58 070**	**2 244**	**2 384**	**11 900**	**25 694**	**3 756**	**100,0**

830. Группировка овцеводческих племсовхозов по поголовью овец на 1 января 1935 г.

Республики, края и области	Количество племсовхозов	Средний размер племсовхозов по поголовью		Количество племсовхозов с общим поголовьем овец в тыс. гол.				Количество племсовхозов с поголовьем маток в тыс. гол.				
		Всего стада овец	Маток	До 5	5,1—10	10,1—15	Свыше 15	До 2	2,1—4	4,1—6	6,1—8	Свыше 8
Ивановская область	2	1 443	693	2	—	—	—	2	—	—	—	—
Оренбургская область	1	17 088	8 000	—	—	—	1	—	—	—	1	—
Воронежская область	1	5 933	4 333	—	1	—	—	—	—	1	—	—
Курская область	1	1 903	1 182	1	—	—	—	1	—	—	—	—
Северокавказский край	1	14 998	6 932	—	—	1	—	—	—	—	1	—
Крымская АССР	1	22 718	11 856	—	—	—	1	—	—	—	—	1
Казакская АССР	2	11 110	7 358	—	1	1	—	—	—	1	—	1
Омская область	1	8 804	2 484	—	1	—	—	—	1	—	—	—
Одесская область	1	13 817	7 182	—	—	1	—	—	—	—	1	—
СССР	**11**	**10 033**	**5 279**	**3**	**3**	**3**	**2**	**3**	**1**	**2**	**3**	**2**
В %	**100,0**	—	—	**27,3**	**27,3**	**27,3**	**18,1**	**27,3**	**9,0**	**18,2**	**27,3**	**18,2**

831. Продажа овцеводческими племсовхозами скота на племя колхозам в 1934 г.

Голов

Продажа овец		Продажа свиней	
Бараны	94	Хряки	—
Матки	5 139	Матки	—
Молодняк	10 200	Поросята до 2 месяцев	175
		Поросята от 2 до 4 месяцев	12
Итого	15 433	Поросята старше 4 месяцев	—
		Итого	187

832. Показатели воспроизводства стада овец в овцеводческих племсовхозах за 1934 г.

Республики, края и области	Наименование племсовхозов	Количество маток и покрытых ярок на 1/I 1934 г.	Приплод за 1934 г.	Отход ягнят за 1934 г. (пало и забито)		Выход делового приплода			Отход взрослого поголовья за 1934 г.	
				Голов	% к живому приплоду	Количество голов	% к маткам на начало года	% к живому приплоду	Голов	% к наличию на 1/I 1934 г.
Ивановская область	Волна	785	1 757	258	14,7	1 499	191,0	85,3	45	5,0
	Им. XVI Партсъезда	653	1 366	177	13,0	1 189	182,1	87,0	49	5,9
	Итого	1 438	3 123	435	13,9	2 688	186,9	86,1	94	5,4
Оренбургская область	Каширинский	11 289	10 511	3 153	30,0	7 358	65,2	70,0	2 206	12,0
Воронежская область	Кучугуровский	4 830	5 152	324	6,3	4 828	99,9	93,7	343	5,0
Курская область	Власть Труда	729	842	147	17,5	695	95,3	82,5	98	7,8
Северокавказский край	Моздокский	7 340	6 406	1 268	19,8	5 138	70,0	80,2	2 057	15,0
Крымская АССР	Саи	9 700	10 385	394	3,8	9 991	103,0	96,2	868	4,1
Казакская АССР	Каргалинский	8 802	9 005	576	6,4	8 429	95,8	93,6	1 088	8,5
	Темирский	6 524	6 386	1 149	18,0	5 237	80,3	82,0	1 569	14,0
	Итого	15 326	15 391	1 725	11,2	13 666	89,2	88,8	2 657	11,1
Омская область	Им. XVII Партсъезда	4 247	5 398	1 290	23,9	4 108	96,7	76,1	380	4,3
Одесская область	Красный Чабан	5 754	6 557	334	5,1	6 223	108,1	94,9	359	3,1
СССР	**Всего по овцеводческим племсовхозам**	**60 653**	**63 765**	**9 070**	**14,2**	**54 695**	**90,2**	**85,8**	**9 062**	**8,4**

833. Настриг шерсти и сдача государству продукции овцеводческими племсовхозами за 1934 г.

Республики, края и области	Наименование племсовхозов	Валовой настриг шерсти в центнерах				Сдача продукции		
		Тонкой	Полугрубой	Грубой	Всего	Шерсти (цент.)	Мяса в счет плана 1934 г. (цент. живого веса)	Брынзы (цент.)
Ивановская область	Волна	—	1,38	15,84	17,22	10,70	73,05	—
	Им. XVI Партсъезда	—	—	15,39	15,39	15,00	66,3	—
	Итого	—	1,38	31,23	32,61	25,70	139,35	—
Оренбургская область	Каширинский	453,80	66,61	31,50	551,91	549,00	1 870,64	—
Воронежская область	Кучугуровский	—	—	211,95	211,95	209,00	412,00	—
Курская область	Власть Труда	—	43,75	8,95	52,70	48,17	48,20	—
Северокавказский край	Моздокский	479,00	—	23,24	502,24	502,00	838,00	—
Крымская АССР	Саи	—	434,00	181,07	615,07	621,20	975,23	510,60
Казакская АССР	Каргалинский	17,27	92,97	256,77	367,01	342,72	122,50	—
	Темирский	6,80	23,90	208,00	238,70	236,80	1 271,70	—
	Итого	24,07	116,87	464,77	605,71	579,52	1 394,20	—
Омская область	Им. XVII Партсъезда	326,14	—	49,85	375,99	372,83	668,00	—
Одесская область	Красный Чабан	258,20	135,20	50,78	444,18	444,00	348,00	—
СССР	**Всего по овцеводческим племсовхозам**	**1541,21**	**797,81**	**1 053,34**	**3 392,36**	**3 351,42**	**6 693,62**	**510,60**

Примечание. Превышение сдачи шерсти против валового настрига по ряду совхозов объясняется наличием переходящих остатков на начало года.

834. Энергетические ресурсы овцеводческих племсовхозов на 1 января 1935 г.

Республики, края и области	Наименование племсовхозов	Мощность			% тракторной тяги	Приходится га посевной площади на 1 НР
		Тракторы НР	Живая тяга в переводе на НР	Всего тракторной и живой тяги НР		
Ивановская область	Волна	35	22	57	61,4	8,8
	Им. XVI Партсъезда	30	24	54	55,6	12,0
	Итого	65	46	111	58,6	10,3
Оренбургская область	Каширинский	327	174	501	65,3	10,3
Воронежская область	Кучугуровский	395	73	468	84,4	8,7
Курская область	Власть Труда	295	78	373	79,1	7,7
Северокавказский край	Моздокский	390	80	470	83,0	13,5
Крымская АССР	Саи	775	66	841	92,2	10,3
Казакская АССР	Каргалинский	210	121	331	63,4	5,6
	Темирский	180	17	197	91,4	1,1
	Итого	390	138	528	73,9	3,9
Омская область	Им. XVII Партсъезда	315	47	362	87,0	9,9
Одесская область	Красный Чабан	465	80	545	85,3	7,1
СССР	**Всего по овцеводческим племсовхозам**	**3 417**	**782**	**4 199**	**81,4**	**9,0**

Примечание. Коэфициент перевода живой тяговой силы в НР принят для лошади — 0,5; вола — 0,33; верблюда — 0,6.

835. Тракторный и автомобильный парк овцеводческих племсовхозов на 1 января 1935 г.

Республики, края и области	Наименование племсовхозов	Тракторы			Автомашины (штук)	
		Всего штук	В том числе СТЗ и ХТЗ	Общая мощность НР	Грузовые	Легковые
Ивановская область	Волна	3	1	35	—	—
	Им. XVI Партсъезда	3	—	30	—	—
	Итого	6	1	65	—	—
Оренбургская область	Каширинский	20	11	327	4	—
Воронежская область	Кучугуровский	28	23	395	3	—
Курская область	Власть Труда	17	13	295	2	1
Северокавказский край	Моздокский	27	24	390	2	3
Крымская АССР	Саи	53	45	775	10	3
Казакская АССР	Каргалинский	14	14	210	2	2
	Темирский	12	12	180	2	2
	Итого	26	26	390	4	4
Омская область	Им. XVII Партсъезда	21	20	315	2	1
Одесская область	Красный Чабан	31	31	465	3	2
СССР	**Всего по овцеводческим племсовхозам**	**229**	**194**	**3 417**	**30**	**14**

836. Посевная площадь в овцеводческих

В гек

№ строк	Республики, края и области	Наименование племсовхозов	Посевная площадь		Озимые		
			Всего	В том числе зерновые (озимые и яровые)	Всего	В том числе	
						Пшеница	Рожь
1	Ивановская область	Волна	500	193	56	10	46
2		Им. XVI Партсъезда	647	249	58	10	48
3		Итого	1 147	442	114	20	94
4	Оренбургская область	Каширинский	5 152	4 237	620	—	620
5	Воронежская область	Кучугуровский	4 049	2 611	1 063	335	728
6	Курская область	Власть Труда	2 889	1 853	714	173	541
7	Северокавказский край	Моздокский	6 322	2 370	976	611	—
8	Крымская АССР	Саи	8 646	5 409	1 650	1 618	32
9	Казакская АССР	Каргалинский	1 859	1 811	300	300	—
10		Темирский	213	138	138	—	138
11		Итого	2 072	1 949	438	300	138
12	Омская область	Им. XVII Партсъезда	3 598	2 476	—	—	—
13	Одесская область	Красный Чабан	3 847	2 973	1 003	710	293
14	**СССР**	**Всего по овцеводческим племсовхозам**	**37 722**	**24 320**	**6 578**	**3 767**	**2 446**

837. Посевная площадь в овцеводческих

В гек

№ строк	Республики, края и области	Наименование племсовхозов	Посевная площадь		Озимые			Яро
			Всего	В том числе зерновые (озимые и яровые)	Всего	В том числе		Всего
						Пшеница	Рожь	
1	Ивановская область	Волна	526	211	56	14	42	155
2		Им. XVI Партсъезда	588	240	26	15	11	214
3		Итого	1 114	451	82	29	53	369
4	Оренбургская область	Каширинский	4 688	3 916	224	—	224	3 692
5	Воронежская область	Кучугуровский	3 596	2 096	835	355	480	1 261
6	Курская область	Власть Труда	2 893	1 442	567	—	567	875
7	Северокавказский край	Моздокский	5 446	2 460	1 000	700	—	1 460
8		Мало-Кабардинский	790	523	170	150	10	353
9		Им. Ворошилова	641	621	219	219	—	402
10		Итого	6 877	3 604	1 389	1 069	10	2 215
11	Крымская АССР	Саи	7 474	3 879	1 584	1 542	42	2 295
12	Казакская АССР	Каргалинский	1 738	1 429	31	31	—	1 398
13		Темирский	2 026	1 389	102	—	102	1 287
14		Итого	3 764	2 818	133	31	102	2 685
15	Омская область	Им. XVII Партсъезда	4 695	1 759	80	—	80	1 679
16	Одесская область	Красный Чабан	3 566	2 268	690	609	81	1 578
17	Азербайджанская ССР	Мингечаурский	1 307	1 037	923	303	—	114
18	Грузинская ССР	Гяур-Арх	244	—	—	—	—	—
19	Таджикская ССР	Гиссарский	102	93	—	—	—	93
20	**СССР**	**Всего по овцеводческим племсовхозам**	**40 320**	**23 363**	**6 507**	**3 938**	**1 639**	**16 856**

Примечание. Данные предварительные.

племсовхозах под урожай 1934 г.

тарах

Яровые зерновые						Огородно-бахчевые				Кормовые корнеплоды	Силосные	Травы			Кроме того посев многолетних трав под покров	№ строк
Всего	В том числе					Всего	В том числе					Однолетние	Многолетние			
	Пшеница	Ячмень	Овес	Просо	Вика на зерно		Картофель	Овощи	Бахчевые				Посева предшествующих лет	Беспокровные данного года		
137	—	12	96	—	2	20	17	3	—	5	31	104	147	—	48	1
191	—	—	186	—	—	20	12	8	—	—	28	60	290	—	90	2
328	—	12	282	—	2	40	29	11	—	5	59	164	437	—	138	3
3 617	1 147	—	2 370	100	—	41	31	10	—	—	140	—	734	—	—	4
1 548	—	969	60	22	497	21	6	8	7	40	46	720	476	92	—	5
1 139	—	89	708	100	150	104	85	19	—	22	63	719	128	—	30	6
1 394	—	—	834	272	—	60	28	32	—	—	100	2 759	976	—	—	7
3 759	—	1 316	742	1 666	—	137	15	2	120	—	580	2 484	—	—	190	8
1 511	512	137	783	54	—	27	21	6	—	—	—	—	—	—	—	9
—	—	—	—	—	—	—	—	—	—	—	75	—	—	—	—	10
1 511	512	137	783	54	—	27	21	6	—	—	75	—	—	—	—	11
2 476	825	125	1 526	—	—	33	33	—	—	6	127	506	450	—	208	12
1 970	—	755	873	272	—	55	10	23	22	30	99	583	—	—	—	13
17 742	**2 484**	**3 403**	**8 178**	**2 486**	**649**	**518**	**258**	**111**	**149**	**103**	**1 289**	**7 935**	**3 201**	**92**	**566**	14

племсовхозах под урожай 1935 г.

тарах

вые зерновые					Технические культуры		Огородно-бахчевые			Кормовые корнеплоды	Силосные	Травы				Многолетние беспокровные данного года	Кроме того посев многолетних трав под покров	№ строк
В том числе					Всего	В том числе подсолнечник	Всего	В том числе				Однолетние		Многолетние посева предшествующих лет				
Пшеница	Ячмень	Овес	Просо	Вика на зерно				Картофель	Овощи			Всего	В том числе на сено	Всего	В том числе на сено			
—	10	118	—	20	—	—	18	13	5	—	15	76	60	206	196	—	96	1
—	—	186	—	22	—	—	28	16	12	6	30	90	75	194	179	—	120	2
—	10	304	—	42	—	—	46	29	17	6	45	166	135	400	375	—	216	3
1 598	30	2 000	43	—	10	—	48	16	15	8	200	506	62	—	—	—	—	4
—	—	800	120	300	50	50	16	16	—	22	99	961	961	352	302	—	61	5
—	26	524	41	156	2	2	58	42	16	20	40	1 189	1 100	142	142	—	1 124	6
—	—	1 300	100	—	51	51	55	14	28	—	162	2 367	2 187	—	—	351	—	7
—	—	200	50	—	30	30	24	6	6	—	40	173	—	—	—	—	—	8
—	164	211	17	—	15	11	5	2	—	—	—	—	—	—	—	—	—	9
—	164	1 711	167	—	96	92	84	22	34	—	202	2 540	2 187	—	—	351	—	10
—	1 607	400	63	—	51	51	81	12	37	65	335	2 694	2 694	—	—	369	—	11
400	262	676	60	—	—	—	16	7	4	—	26	237	196	30	30	—	—	12
421	106	150	600	—	—	—	32	17	8	2	78	525	289	—	—	—	—	13
821	368	826	660	—	—	—	48	24	12	2	104	762	485	30	30	—	—	14
602	25	940	—	112	37	37	—	—	—	—	114	2 127	1 190	658	550	—	25	15
—	609	606	217	70	45	45	52	12	16	—	—	1 013	978	—	—	188	—	16
—	—	41	—	73	3	—	13	7	6	—	25	229	229	—	—	—	—	17
—	—	—	—	—	—	—	—	—	—	—	—	244	244	—	—	—	—	18
38	55	—	—	—	—	—	9	5	1	—	—	—	—	—	—	—	—	19
3 059	**2 894**	**8 152**	**1 311**	**753**	**294**	**277**	**455**	**185**	**154**	**123**	**1 164**	**12 431**	**10 265**	**1 582**	**1 399**	**908**	**1 426**	20

838. Средне-годовая численность рабочей силы в овцеводческих племсовхозах за 1934 г.

Республики, края и области	Наименование племсовхозов	Всего работающего персонала	В том числе						
			Рабочие	Из них		ИТР	Служащие	МОП	Ученики
				Постоянные	Сезонные				
Ивановская область	Волна	107	82	69	13	6	10	8	1
	Им. XVI Партсъезда	196	176	86	90	6	8	6	—
	Итого	303	258	155	103	12	18	14	1
Оренбургская область	Каширинский	704	639	330	309	27	26	12	—
Воронежская область	Кучугуровский	340	301	146	155	12	17	10	—
Курская область	Власть Труда	280	239	187	52	10	17	14	—
Северокавказский край	Моздокский	548	485	269	216	19	28	13	3
Крымская АССР	Саи	671	601	355	246	24	22	21	3
Казакская АССР	Каргалинский	424	356	238	118	9	27	32	—
	Темирский	357	309	183	126	14	24	10	—
	Итого	781	665	421	244	23	51	42	—
Омская область	Им. XVII Партсъезда	358	319	182	137	14	13	12	—
Одесская область	Красный Чабан	519	448	281	167	24	30	15	2
СССР	**Всего по овцеводческим племсовхозам**	**4 504**	**3 955**	**2 326**	**1 629**	**165**	**222**	**153**	**9**

839. Основные фонды овцеводческих племсовхозов на 1 января 1935 г.

В тыс. рублей

Республики, края и области	Наименование племсовхозов	Общая стоимость основных фондов	В том числе							
			Тракторы	Автомашины	Рабочий скот	Сельскохозяйственные машины и инвентарь	Сельскохозяйственные производственные постройки	Жилищные и коммунальные постройки	Продуктивный скот	Прочие фонды
Ивановская область	Волна	578,8	6,2	—	14,6	30,5	210,4	158,6	124,4	34,1
	Им. XVI Партсъезда	413,3	6,2	—	18,8	35,9	135,9	74,3	103,4	38,8
	Итого	992,1	12,4	—	33,4	66,4	346,3	232,9	227,8	72,9
Оренбургская область	Каширинский	2 236,0	77,8	25,6	75,5	184,9	358,4	358,2	924,0	231,6
Воронежская область	Кучугуровский	1 346,8	90,1	35,4	63,1	153,2	374,6	197,4	355,9	77,1
Курская область	Власть Труда	1 381,2	55,2	24,5	53,4	107,0	485,9	14,6	275,6	365,0
Северокавказский край	Моздокский	1 857,7	81,5	—	57,1	197,7	443,2	252,8	745,9	79,5
Крымская АССР	Саи	1 746,2	197,6	—	28,2	274,6	293,4	207,3	536,1	209,0
Казакская АССР	Каргалинский	1 006,5	46,5	27,4	71,3	84,9	21,5	79,1	601,1	74,7
	Темирский	995,8	56,2	—	47,0	125,3	189,5	177,2	366,5	34,1
	Итого	2 002,3	102,7	27,4	118,3	210,2	211,0	256,3	967,6	108,8
Омская область	Им. XVII Партсъезда	948,8	77,3	14,7	20,1	92,6	224,8	231,7	241,0	46,6
Одесская область	Красный Чабан	1 689,1	113,1	46,5	35,6	201,9	140,0	177,0	495,6	479,4
СССР	**Всего по овцеводческим племсовхозам**	**14 200,2**	**807,7**	**174,1**	**484,7**	**1 488,5**	**2 877,6**	**1 928,2**	**4 769,5**	**1 669,9**

Совхозы Наркомзема РСФСР

Промышленные

Овощные

Птицеводческие

Плодо-виноградные

840. КОЛИЧЕСТВО СОВХОЗОВ И ЗЕМЕЛЬНАЯ ПЛОЩАДЬ
1932—1934 гг.

Годы	Системы совхозов	Количество совхозов на конец года	Общая земельная площадь на конец года		Посевная площадь под урожай соответствующего года		Приходится на 1 совхоз	
			Всего (тыс. га)	В % к итогу	Всего (тыс. га)	В % к итогу	Общей земельной площади (га)	Посевной площади (га)
1932	Промсовхозы	81	375,7	32,3	205,8	51,6	4 473	2 450
	Овощесовхозы	74	238,4	20,5	99,2	24,9	3 221	1 341
	Птицесовхозы	76	82,7	7,1	25,9	6,5	1 088	341
	Плодо-виноградные совхозы	116	467,6	40,1	67,8	17,0	4 031	584
	Всего	350	1 164,4	100,0	398,7	100,0	—	—
1933	Промсовхозы	83	331,6	32,0	185,3	51,2	4 031	2 233
	Овощесовхозы	77	192,1	18,4	81,8	22,6	2 495	1 062
	Птицесовхозы	75	82,7	7,9	28,7	8,0	1 102	383
	Плодо-виноградные совхозы	112	436,1	41,7	65,9	18,2	3 894	588
	Всего	347	1 045,5	100,0	361,7	100,0	—	—
1934	Промсовхозы	83	316,1	41,0	176,1	50,5	3 808	2 122
	Овощесовхозы	77	189,5	24,5	76,9	22,1	2 461	999
	Птицесовхозы	71	85,9	11,1	38,4	11,0	1 209	541
	Плодо-виноградные совхозы	94	180,2	23,4	57,0	16,4	1 917	606
	Всего	325	771,7	100,0	348,4	100,0	—	—

841. СРЕДНЕ-ГОДОВАЯ ЧИСЛЕННОСТЬ РАБОЧЕЙ СИЛЫ
1932 — 1934 гг.

Годы	Системы совхозов	Количество совхозов на конец года	Всего рабочих, ИТР и служащих (чел.)	В том числе			
				Всего рабочих	Из них		ИТР и служащие
					Постоянные	% постоянных рабочих	
1932	Промсовхозы	84	33 791	30 704	16 419	53,5	3 087
	Овощесовхозы	74	27 674	25 370	13 153	51,8	2 304
	Птицесовхозы	76	10 599	8 582	5 422	63,2	2 017
	Плодо-виноградные совхозы	116	33 880	27 820	10 387	37,3	6 060
	Всего	350	105 944	92 476	45 381	49,1	13 468
1933	Промсовхозы	83	30 519	27 707	13 803	49,8	2 812
	Овощесовхозы	77	29 671	27 195	13 081	48,1	2 476
	Птицесовхозы	75	13 629	9 042	5 481	60,6	4 587
	Плодо-виноградные совхозы	112	26 671	21 954	9 241	42,1	4 717
	Всего	347	100 490	85 898	41 606	48,4	14 592
1934	Промсовхозы	83	36 991	33 411	18 143	54,3	3 580
	Овощесовхозы	77	24 620	22 268	12 614	56,6	2 352
	Птицесовхозы	71	14 187	9 619	5 625	58,5	4 568
	Плодо-виноградные совхозы	94	28 554	23 908	11 756	49,2	4 646
	Всего	325	104 352	89 206	48 138	54,0	15 146

842. ПОГОЛОВЬЕ СКОТА И ПТИЦЫ
на конец 1932 — 1934 гг.

Голов

Годы	Системы совхозов	Количество совхозов	Крупный рогатый скот		Свиньи		Овцы и козы	Лошади		Птицы (маточное стадо в тыс. шт.)
			Всего	В том числе коровы	Всего	В том числе матки		Всего	В том числе рабочие	
1932	Промсовхозы	84	12 476	6 712	7 766	2 113	10 345	12 702	11 195	...
	Овощесовхозы	74	21 747	15 319	1 745	456	...	7 842	7 155	...
	Птицесовхозы	76	3 515	2 136	1 515	397	...	3 490	3 111	922,6
	Плодо-виноградные совхозы	116	4 145	2 086	4 252	902	4 184	7 395	6 800	...
	Всего	350	41 883	26 253	15 278	3 868	...	31 429	28 261	...
1933	Промсовхозы	83	10 636	5 134	8 490	1 792	8 831	11 533	10 015	...
	Овощесовхозы	77	17 901	11 121	2 303	686	...	6 763	6 006	...
	Птицесовхозы	75	4 282	2 081	2 387	655	241	3 252	2 812	644,6
	Плодо-виноградные совхозы	112	3 740	1 667	4 690	904	3 521	6 881	6 103	...
	Всего	347	36 559	20 003	17 870	4 037	12 593	28 429	24 936	...
1934	Промсовхозы	83	12 210	5 039	11 286	2 379	11 288	11 009	9 375	...
	Овощесовхозы	77	17 730	9 019	4 086	728	1 335	5 871	5 009	...
	Птицесовхозы	71	4 926	2 167	3 631	836	778	3 284	2 671	728,2
	Плодо-виноградные совхозы	94	4 000	1 710	4 920	829	4 873	6 168	4 999	...
	Всего	325	38 866	17 935	23 923	4 772	18 274	26 332	22 054	...

843. ПАРК ТРАКТОРОВ И АВТОМОБИЛЕЙ
на конец 1932—1934 гг.

Годы	Системы совхозов	Количество совхозов	Тракторный парк				Автомобильный парк	
			Количество тракторов (шт.)	Мощность (HP)	Приходится на 1 совхоз		Грузовые машины (шт.)	Легковые машины (шт.)
					Тракторов (шт.)	Мощность (HP)		
1932	Промсовхозы	84	824	11 131	9,8	132,5	49	6
	Овощесовхозы	74	578	7 852	7,8	106,1	109	11
	Птицесовхозы	76	84	957	1,1	12,6	8	—
	Плодо-виноградные совхозы	116	426	7 823	3,7	67,4	67	12
	Всего	350	1 912	27 763	—	—	233	29
1933	Промсовхозы	83	901	12 446	10,9	149,9	128	11
	Овощесовхозы	77	622	8 800	8,1	114,3	132	13
	Птицесовхозы	75	166	2 160	2,2	28,8	27	3
	Плодо-виноградные совхозы	112	501	8 409	4,5	75,1	98	20
	Всего	347	2 190	31 815	—	—	385	47
1934	Промсовхозы	83	922	13 438	11,1	161,9	228	18
	Овощесовхозы	77	650	8 727	8,4	113,3	180	11
	Птицесовхозы	71	280	4 003	3,9	56,4	65	4
	Плодо-виноградные совхозы	94	530	8 449	5,6	89,9	128	28
	Всего	25	2 382	34 617	—	—	601	61

844. ОСНОВНЫЕ ФОНДЫ
1932 — 1934 гг.

Годы	Системы совхозов	Количество совхозов на конец года	Стоимость основных фондов на конец года			
			Всего (млн. руб.)	В % к итогу	Приходится тыс. рублей на	
					1 совхоз	1 средне-годового рабочего (постоянного + сезонного)
1932	Промсовхозы	84	43,9	19,3	522,6	1,4
	Овощесовхозы	74	50,7	22,4	685,1	2,0
	Птицесовхозы	76	53,4	23,5	702,6	6,2
	Плодо-виноградные совхозы	116	79,1	34,8	681,9	2,8
	Всего	350	227,1	100,0	—	—
1933	Промсовхозы	83	50,8	20,1	612,0	1,8
	Овощесовхозы	77	54,4	21,6	706,5	2,0
	Птицесовхозы	75	59,6	23,6	794,7	6,6
	Плодо-виноградные совхозы	112	87,6	34,7	782,1	4,0
	Всего	347	252,4	100,0	—	—
1934	Промсовхозы	83	62,6	23,2	754,2	1,9
	Овощесовхозы	77	56,8	21,0	737,7	2,6
	Птицесовхозы	71	58,0	21,5	816,9	6,0
	Плодо-виноградные совхозы	94	92,5	34,3	984,0	3,9
	Всего	325	269,9	100,0	—	—

845. ОСНОВНЫЕ ПРОИЗВОДСТВЕННЫЕ ПОКАЗАТЕЛИ ПРОМЫШЛЕННЫХ СОВХОЗОВ 1932 — 1934 гг.

Показатели	1932	1933	1934
I. Количество совхозов (на конец года)	84	83	83
II. Численность рабочих			
Средне-годовая численность рабочих	30 704	27 707	33 411
В том числе постоянных	16 419	13 803	18 143
% постоянных рабочих	53,5	49,8	54,3
III. Общая земельная площадь и посевы (га)			
Общая земельная площадь (на конец года)	375 710	334 580	316 064
В том числе пахотнопригодная	289 606	257 421	243 378
% к общей площади	77,1	76,9	77,0
Средний размер совхозов по общей земельной площади	4 473	4 031	3 808
Посевная площадь (под урожай соответствующего года)	205 758	185 343	176 069
В том числе:			
а) зерновые	146 293	139 573	133 984
из них ячмень	13 554	17 851	25 404
б) картофель	19 886	21 422	20 027
% зерновых	71,1	75,3	76,1
% картофеля	9,7	11,6	11,4
IV. Спиртокурение			
Количество спиртокуренных заводов (на конец года)	80	79	77
Производственная мощность (тыс. декалитров)	6 282,0	7 648,0	8 902,1
Фактическая выработка » »	4 711,8	4 482,2	8 440,0
V. Сдача государству			
Зерна (тонн)	39 845,3	45 526,0	51 804,1
Картофеля (тонн)	22 157,0	38 380,0	32 282,7
Молочных продуктов в переводе на молоко (цент.)	2 419,0	48 750,0	35 972,0
Мяса (цент. живого веса)	877,0	16 481,0	6 980,0
VI. Энергетика (на конец года)			
Количество тракторов (шт.)	824	901	922
Мощность тракторного парка (HP)	11 131	12 446	13 438
Количество грузовых автомашин (шт.)	49	128	228
Количество легковых автомашин (шт.)	6	11	18
% тракторной тяги (в общем запасе HP в тракторах и живой тяге)	66,5	71,3	74,1
Приходится га посевной площади на 1 HP (в тракторах и живой тяге)	12,3	10,6	9,7
VII. Поголовье скота (голов на конец года)			
Крупный рогатый скот	12 476	10 636	12 210
В том числе коровы	6 712	5 134	5 039
Свиньи	7 766	8 490	11 286
В том числе матки	2 113	1 792	2 379
Овцы и козы	10 345	8 831	11 288
Лошади	12 702	11 533	11 009
В том числе рабочие	11 195	10 015	9 375
VIII. Годовой удой на одну фуражную корову (цент.)	13,5	14,3	16,1
IX. Основные фонды (на конец года)			
Стоимость основных фондов (тыс. руб.)	43 850,6	50 778,0	62 569,6
В том числе стоимость промышленных предприятий	12 861,5	15 994,7	22 634,3

846. Количество промышленных совхозов и земельная площадь на 1 января 1932 — 1935 гг.

Республики, края и области	Годы	Количество совхозов	Общая земельная площадь (га)	В том числе		
				Пахотно-пригодная	Сенокосы	
					Всего	В том числе заливные
Западная область	1932	16	37 855	15 305	5 717	1 031
	1933	15	29 259	13 318	4 790	1 302
	1934	15	27 120	12 269	4 280	1 166
	1935	16	28 204	12 294	4 296	1 108
Ивановская область	1932	1	10 086	4 906	956	36
	1933	2	10 112	4 890	848	22
	1934	2	9 871	4 746	829	22
	1935	2	8 136	3 327	536	—
Бывш. Уральская область [1]	1932	4+1	42 808	23 252	4 729	...
	1933	4+1	41 664	23 037	4 887	...
	1934	4+1	36 245	20 385	4 730	75
Свердловская область	1935	1	12 043	6 620	1 178	...
Челябинская область	1935	3+1	15 690	8 879	1 603	...
Башкирская АССР	1932	2	15 322	13 259	432	203
	1933	2	17 449	15 227	461	203
	1934	2	12 062	10 029	450	426
	1935	2	11 811	9 814	420	177
Татарская АССР	1932	7	33 408	26 156	2 758	2 245
	1933	5	20 993	16 648	1 486	1 321
	1934	5	18 948	15 208	1 471	1 295
	1935	5	19 014	15 374	1 736	1 303
Бывш. Средневолжский край	1932	27	107 461	88 874	2 945	633
	1933	21	106 620	86 150	4 618	1 564
	1934	19	78 732	65 028	2 156	379
	1935	19	78 957	64 480	2 072	180
Бывш. ЦЧО	1932	27	81 352	70 785	3 057	713
	1933	32	65 267	55 395	2 601	572
	1934	33	66 713	56 596	2 603	589
Воронежская область	1935	11	27 598	24 198	723	373
Курская область	1935	19	35 291	29 342	1 494	216
Северокавказский край (в старых границах)	1932	3	87 952	78 163	5 342	—
	1933	3	84 346	74 941	2 143	—
	1934	3	84 889	73 160	2 643	—
Северокавказский край (в новых границах)	1935	1	12 100	9 815	500	—
Азово-Черноморский край	1935	4	67 220	59 235	—	—
РСФСР	**1932**	**87+1**	**416 244**	**320 700**	**25 936**	**4 861**
	1933	**84+1**	**375 710**	**289 606**	**21 834**	**4 984**
	1934	**83+1**	**334 580**	**257 421**	**19 162**	**3 952**
	1935	**83+1**	**316 064**	**243 378**	**14 558**	**3 357**

Примечание. В 1935 г. промышленные совхозы системы НКЗ РСФСР переданы Наркомпищепрому.

[1] Плюсом показан Митрофановский завод, не имеющий земельной территории.

847. Посевная площадь в промышленных совхозах под урожай 1931—1934 гг.

В гектарах

Республики, края и области	Годы	Всего	В том числе				
			Зерновые (озимые и яровые)	Из них			Картофель
				Ячмень	Кукуруза	Просо	
Западная область	1931	11 765	3 774	121	—	—	2 598
	1932	11 051	5 323	338	—	—	2 968
	1933	11 097	5 616	844	—	68	2 938
	1934	10 678	6 187	1 474	—	2	2 525
Ивановская область	1931	2 576	621	—	—	—	658
	1932	3 298	1 991	174	—	—	825
	1933	3 733	1 911	101	—	—	709
	1934	2 896	1 815	198	—	—	491
Бывш. Уральская область	1931	11 395	7 004	622	—	—	2 297
	1932	10 638	8 024	3 468	—	245	1 856
	1933	10 742	8 692	4 180	—	192	1 099
Свердловская область	1934	3 526	3 191	309	—	—	305
Челябинская область	1934	6 973	5 630	90	—	—	497
Башкирская АССР	1931	6 539	4 753	—	—	565	1 216
	1932	6 931	6 086	15	—	696	537
	1933	6 930	5 954	136	—	1 673	604
	1934	6 749	5 818	854	—	623	662
Татарская АССР	1931	13 326	6 656	470	—	—	4 057
	1932	11 353	10 350	512	—	809	408
	1933	11 504	10 067	319	—	402	745
	1934	11 257	9 510	492	—	251	1 166
Бывш. Средневолжский край	1931	47 042	29 627	2 726	623	1 138	8 969
	1932	61 098	40 112	1 762	941	6 020	4 313
	1933	45 291	35 033	4 321	20	5 370	4 663
	1934	46 453	37 118	6 287	—	2 533	5 565
Бывш. ЦЧО	1931	32 542	11 217	303	—	284	8 558
	1932	42 788	23 377	495	3	2 396	8 926
	1933	48 414	29 981	549	81	1 738	10 483
Воронежская область	1934	17 391	10 705	118	—	1 051	3 689
Курская область	1934	25 457	13 729	506	—	869	5 127
Северокавказский край (в старых границах)	1931	62 172	53 094	4 548	14 983	662	66
	1932	58 601	51 030	6 790	14 111	2 179	53
	1933	47 632	42 319	7 401	12 825	2 694	181
Северокавказский край (в новых границах)	1934	6 066	5 035	912	2 028	120	—
Азово-Черноморский край	1934	38 623	35 246	14 164	6 925	912	—
РСФСР	**1931**	**187 357**	**116 746**	**8 790**	**15 606**	**2 649**	**28 419**
	1932	**205 758**	**146 293**	**13 554**	**15 055**	**12 345**	**19 886**
	1933	**185 343**	**139 573**	**17 851**	**12 926**	**12 137**	**21 422**
	1934	**176 069**	**133 984**	**25 404**	**8 953**	**6 361**	**20 027**

848. Спиртокуренные заводы в промышленных совхозах 1932—1934 гг.

Республики, края и области	Годы	Количество заводов (на конец года)	Производственная мощность (тыс. декалитров за год)	Произведено спирта (тыс. декалитров)	
				Всего	В том числе сырца
Западная область	1932	14	563,0	346,5	323,6
	1933	14	659,0	320,8	320,8
	1934	14	857,5	640,0	640,0
Ивановская область	1932	2	282,0	184,3	184,3
	1933	2	371,0	186,3	185,0
	1934	2	467,5	368,0	368,0
Бывш. Уральская область	1932	5	692,0	683,6	391,9
	1933	5	804,0	845,8	492,6
Свердловская область	1934	1	170,0	274,0	184,0
Челябинская область	1934	4	812,0	996,0	676,0
Башкирская АССР	1932	2	152,0	102,3	102,3
	1933	2	177,0	108,4	108,4
	1934	2	185,0	163,0	163,0
Татарская АССР	1932	5	275,0	169,9	169,9
	1933	5	398,0	237,1	237,1
	1934	5	558,8	385,0	385,0
Бывш. Средневолжский край	1932	22	1 798,0	1 333,0	1 052,0
	1933	21	2 101,0	1 298,5	1 086,2
	1934	20	2 397,5	2 268,0	2 000,0
Бывш. ЦЧО	1932	27	1 890,0	1 310,3	1 176,2
	1933	27	2 379,0	1 074,0	988,0
Воронежская область	1934	10	960,0	993,0	993,0
Курская область	1934	17	1 548,8	1 589,0	1 307,0
Северокавказский край (в старых границах)	1932	3	630,0	581,9	581,9
	1933	3	759,0	411,3	329,2
Северокавказский край (в новых границах)	1934	1	105,0	146,0	76,0
Азово-Черноморский край	1934	1	840,0	618,0	618,0
РСФСР	**1932**	**80**	**6 282,0**	**4 711,8**	**3 982,1**
	1933	**79**	**7 648,0**	**4 482,2**	**3 747,3**
	1934	**77**	**8 902,1**	**8 440,0**	**7 410,0**

849. Сдача продукции государству промышленными совхозами 1931—1934 гг.

В центнерах

Республики, края и области	Годы	Зерно	Картофель	Молоко [1]	Мясо (в живом весе)	Шерсть
Западная область	1931	5 030	24 940	—	—	—
	1932	7 699	69 800	270	183	—
	1933	5 410	88 700	9 175	2 382	—
	1934	4 285	80 353	9 103	1 210	—
Ивановская область	1931	640	9 000	—	—	—
	1932	3 160	10 500	—	13	—
	1933	2 950	17 130	2 269	480	—
	1934	678	16 406	1 649	296	—
Бывш. Уральская область	1931	14 420	57 350	—	—	—
	1932	24 613	16 980	—	15	—
	1933	20 330	27 570	1 000	415	—
Свердловская область	1934	11 684	—	177	—	—
Челябинская область	1934	26 280	4 200	409	—	—
Башкирская АССР	1931	11 708	29 590	—	—	—
	1932	31 613	—	48	5	—
	1933	36 744	7 700	696	294	—
	1934	31 702	4 772	587	—	—
Татарская АССР	1931	9 630	65 360	—	—	—
	1932	33 547	—	110	17	—
	1933	39 345	—	1 100	672	—
	1934	41 764	10 001	921	231	—
Бывш. Средневолжский край	1931	25 220	78 430	—	—	—
	1932	135 351	31 990	813	194	—
	1933	133 745	82 580	16 296	4 538	—
	1934	129 389	87 193	10 401	1 921	3,22
Бывш. ЦЧО	1931	33 970	148 800	—	—	—
	1932	47 763	92 300	1 157	324	—
	1933	72 154	160 120	17 616	4 850	—
Воронежская область	1934	40 396	81 895	5 598	586	—
Курская область	1934	39 373	38 007	7 127	1 597	0,13
Северокавказский край (в старых границах)	1931	453 211	—	—	—	—
	1932	114 707	—	21	126	332,00
	1933	144 582	—	598	2 850	310,00
Северокавказский край (в новых границах)	1934	16 854	—	—	434	108,10
Азово-Черноморский край	1934	175 636	—	—	705	180,00
РСФСР	**1931**	**553 829**	**413 470**	—	—	—
	1932	**398 453**	**221 570**	**2 419**	**877**	**332,00**
	1933	**455 260**	**383 800**	**48 750**	**16 481**	**310,00**
	1934	**518 041**	**322 827**	**35 972**	**6 980**	**291,45**

Примечание. Резкое увеличение сдачи мяса в 1933 г. объясняется сокращением животноводства в ряде совхозов.

[1] Включая масло в переводе на молоко.

850. Энергетические ресурсы промышленных совхозов на 1 января 1935 г.

Республики, края и области	Мощность			% тракторной тяги	Приходится га посевной площади на 1 НР
	Тракторы НР	Живая тяга в переводе на НР	Всего тракторной и живой тяги НР		
Западная область	790	630	1 420	55,6	7,5
Ивановская область	380	107	487	78,0	5,9
Свердловская область	309	100	409	75,6	8,6
Челябинская область	889	210	1 099	80,9	6,3
Башкирская АССР	585	192	777	75,3	8,7
Татарская АССР	585	347	932	62,8	12,1
Средневолжский край	2 830	1 124	3 954	71,6	11,7
Воронежская область	1 330	582	1 912	69,6	9,1
Курская область	1 230	974	2 204	55,8	11,6
Северокавказский край	535	72	607	88,1	10,0
Азово-Черноморский край	3 975	349	4 324	91,9	8,9
РСФСР	**13 438**	**4 687**	**18 125**	**74,1**	**9,7**

Примечание. Волы и верблюды не учтены. Коэфициент перевода лошади в НР — 0,5.

851. Тракторный и автомобильный парк промышленных совхозов на 1 января 1932 — 1935 гг.

Республики, края и области	Годы	Тракторы		Автомашины (шт.)	
		Количество (шт.)	Мощность НР	Грузовые	Легковые
Западная область	1932	20	187	—	—
	1933	34	340	—	—
	1934	49	580	4	—
	1935	57	790	13	1
Ивановская область	1932	8	72	1	—
	1933	22	260	1	—
	1934	24	280	1	—
	1935	28	380	11	—

851. Тракторный и автомобильный парк промышленных совхозов на 1 января 1932—1935 гг.

Республики, края и области	Годы	Тракторы		Автомашины (шт.)	
		Количество (шт.)	Мощность HP	Грузовые	Легковые
Бывш. Уральская область	1932	57	1 016	1	—
	1933	53	800	1	—
	1934	95	1 386	8	—
Свердловская область	1935	21	309	2	1
Челябинская область	1935	56	889	12	1
Башкирская АССР	1932	13	130	—	—
	1933	38	405	—	—
	1934	37	410	—	—
	1935	49	585	4	—
Татарская АССР	1932	5	50	—	—
	1933	44	525	—	—
	1934	52	640	4	1
	1935	45	585	8	1
Бывш. Средневолжский край	1932	125	1 342	1	—
	1933	184	2 695	1	1
	1934	129	1 940	27	2
	1935	192	2 830	52	—
Бывш. ЦЧО	1932	75	704	3	—
	1933	151	1 796	3	—
	1934	152	1 975	19	—
Воронежская область	1935	62	1 330	25	—
Курская область	1935	88	1 230	27	—
Северокавказский край (в старых границах)	1932	213	2 564	26	7
	1933	298	4 310	43	5
	1934	363	5 235	65	8
Северокавказский край (в новых границах)	1935	39	535	8	2
Азово-Черноморский край	1935	285	3 975	66	12
РСФСР	**1932**	**516**	**6 065**	**32**	**7**
	1933	**824**	**11 131**	**49**	**6**
	1934	**901**	**12 446**	**128**	**11**
	1935	**922**	**13 438**	**228**	**18**

852. Животноводство в промышленных совхозах на конец 1931—1934 гг.

Голов

Республики, края и области	Годы	Крупный рогатый скот		Годовой удой на одну фуражную корову (цент.)	Свиньи		Овцы и козы	Лошади	
		Всего	В том числе коровы		Всего	В том числе матки		Всего	В том числе рабочие
Западная область	1931	3 179	1 934	13,3	663	135	83	1 460	1 315
	1932	2 131	1 278	12,2	657	187	37	1 514	1 320
	1933	2 023	1 064	12,8	973	181	24	1 459	1 262
	1934	2 386	1 124	14,9	1 678	280	24	1 436	1 260
Ивановская область	1931	586	340	24,8	159	107	—	287	269
	1932	452	307	17,0	251	108	—	283	258
	1933	470	263	15,8	348	68	1	270	239
	1934	603	279	22,9	521	137	5	256	214
Бывш. Уральская область	1931	1 814	802	9,5	1 159	217	7	921	816
	1932	416	261	8,2	202	40	—	765	666
	1933	363	190	12,9	204	38	—	751	654
Свердловская область	1934	132	53	16,8	208	34	—	239	200
Челябинская область	1934	333	124	15,0	710	118	10	472	420
Башкирская АССР	1931	387	229	11,5	—	—	—	581	509
	1932	255	155	10,7	—	—	—	474	393
	1933	200	98	19,2	—	—	—	441	370
	1934	289	125	22,3	306	53	—	447	384
Татарская АССР	1931	1 265	655	10,2	1 152	277	26	1 382	1 211
	1932	389	209	17,0	514	139	—	872	782
	1933	350	162	15,8	596	140	—	840	732
	1934	490	173	17,6	499	116	—	859	694
Бывш. Средневолжск. край	1931	6 559	4 606	13,3	2 740	740	555	3 964	3 602
	1932	3 151	2 124	14,1	2 280	454	541	3 307	2 923
	1933	2 577	1 503	16,9	1 841	321	364	2 889	2 532
	1934	3 074	1 419	17,4	1 969	513	724	2 676	2 249
Бывш. ЦЧО	1931	5 625	3 163	13,6	3 372	939	181	4 009	3 540
	1932	4 059	2 113	14,8	2 857	877	93	4 139	3 655
	1933	3 597	1 658	13,4	3 556	725	101	3 870	3 378
Воронежская область	1934	1 461	657	14,8	1 591	317	48	1 368	1 164
Курская область	1934	2 302	876	14,4	2 516	472	179	2 196	1 948
Северокавказский край (в старых границах)	1931	3 248	1 327	7,6	1 861	345	10 698	1 481	1 334
	1932	1 623	265	14,3	1 005	308	9 674	1 348	1 198
	1933	1 056	196	11,1	972	319	8 341	1 013	848
Северокавказский край (в новых границах)	1934	236	50	10,2	349	108	4 336	175	144
Азово-Черноморский край	1934	904	159	16,3	939	231	5 962	885	698
РСФСР	**1931**	**22 663**	**13 056**	**12,3**	**11 106**	**2 760**	**11 550**	**14 085**	**12 596**
	1932	**12 476**	**6 712**	**13,5**	**7 766**	**2 113**	**10 345**	**12 702**	**11 195**
	1933	**10 636**	**5 134**	**14,3**	**8 490**	**1 792**	**8 831**	**11 533**	**10 015**
	1934	**12 210**	**5 039**	**16,1**	**11 286**	**2 379**	**11 288**	**11 009**	**9 375**

Примечание. Поголовье крупного рогатого скота, овец и свиней показано вместе со скотом на откорме.

853. Средне-годовая численность рабочей силы в промышленных совхозах 1931—1934 гг.

Республики, края и области	Годы	Всего работающего персонала	В том числе			
			Рабочие		ИТР	Служащие
			Постоянные	Сезонные		
Западная область	1931	2 532	1 097	1 164	221	
	1932	3 291	1 922	949	282	
	1933	3 469	2 063	1 006	142	146
	1934	4 280	2 370	1 206	188	199
Ивановская область	1931	690	437	154	69	
	1932	776	526	136	77	
	1933	779	549	88	36	70
	1934	1 233	767	225	59	72
Бывш. Уральская область	1931	2 504	1 260	961	132	
	1932	2 249	1 120	748	188	
	1933	1 990	945	632	61	109
Свердловская область	1934	901	304	362	10	52
Челябинская область	1934	1 921	1 079	490	59	132
Башкирская АССР	1931	795	437	279	60	
	1932	913	465	336	73	
	1933	867	327	431	31	41
	1934	1 316	493	481	36	99
Татарская АССР	1931	1 394	527	754	78	
	1932	1 698	1 166	328	129	
	1933	1 808	894	556	54	63
	1934	2 302	914	806	64	112
Бывш. Средневолжский край	1931	8 715	3 321	4 584	590	
	1932	8 142	3 700	3 402	679	
	1933	7 226	3 241	2 945	221	387
	1934	9 126	3 724	3 318	240	508
Бывш. ЦЧО	1931	10 954	3 960	5 888	748	
	1932	10 812	4 195	5 130	907	
	1933	9 587	3 850	4 377	329	486
Воронежская область	1934	5 219	2 286	2 000	143	277
Курская область	1934	7 837	3 063	3 178	244	395
Северокавказский край (в старых границах)	1931	7 330	3 350	3 341	371	
	1932	7 910	3 325	3 256	752	
	1933	6 845	1 934	3 869	140	496
Северокавказский край (в новых границах)	1934	781	261	309	22	58
Азово-Черноморский край	1934	7 167	2 882	2 893	167	444
РСФСР	**1931**	**34 914**	**14 389**	**17 125**	**2 269**	
	1932	**35 791**	**16 419**	**14 285**	**3 087**	
	1933	**32 571**	**13 803**	**13 904**	**1 014**	**1 798**
	1934	**42 083**	**18 143**	**15 268**	**1 232**	**2 348**

854. Основные фонды промышленных совхозов на конец 1931 — 1934 гг.

В тыс. рублей

Республики, края и области	Годы	Общая стоимость основных фондов	В том числе							
			Промышленные предприятия	Постройки сельскохозяйственного значения	Жилищные и коммунальные постройки	Мелиорация, ирригация и насаждения	Тракторы и с.-х. машины	Рабочий скот	Продуктивный скот	Прочие фонды
Западная область	1931	3 678,4	1 043,9	531,2	538,6	23,5	685,8	362,8	420,3	72,3
	1932	3 823,9	1 335,5	602,6	499,3	28,6	655,5	310,5	315,3	76,6
	1933	4 565,5	1 535,3	656,5	570,7	57,3	930,9	427,0	311,0	76,8
	1934	6 179,8	2 231,4	772,0	937,9	94,1	935,9	484,6	428,1	295,8
Ивановская область	1931	1 390,5	569,0	251,0	148,9	3,0	192,5	95,9	116,8	13,4
	1932	1 640,9	616,6	345,8	143,2	1,7	288,5	94,6	137,7	12,8
	1933	1 993,2	806,9	394,7	184,9	14,5	336,3	116,1	127,0	12,8
	1934	2 582,0	1 261,1	404,4	219,3	12,8	360,0	109,6	165,0	49,8
Бывш. Уральская область	1931	3 196,1	1 635,5	446,0	227,0	1,7	629,8	149,5	106,6	—
	1932	3 242,4	1 526,5	575,8	334,8	16,3	605,3	153,0	30,7	—
	1933	4 122,7	1 753,5	625,1	416,5	68,7	915,3	304,7	38,9	—
Свердловская область	1934	1 211,7	273,8	220,0	142,8	—	236,7	120,8	37,0	180,6
Челябинская область	1934	3 654,7	1 913,0	459,1	385,8	—	579,9	173,2	58,4	85,3
Башкирская АССР	1931	1 233,3	340,7	158,4	300,2	1,0	277,4	115,2	40,4	—
	1932	1 414,2	332,2	244,1	338,5	0,2	363,6	104,5	31,1	—
	1933	1 543,0	528,2	282,5	299,2	—	276,4	126,5	30,2	—
	1934	1 814,1	496,4	307,9	338,8	—	414,6	137,9	51,7	66,8
Татарская АССР	1931	2 092,6	465,8	203,1	350,9	21,3	644,9	272,3	125,8	8,5
	1932	2 073,3	654,7	263,1	208,8	19,7	632,7	216,0	71,6	6,7
	1933	2 551,2	786,0	357,3	274,7	19,7	746,1	308,5	52,2	6,7
	1934	3 282,6	1 167,6	357,7	459,5	27,0	713,4	306,5	80,3	170,6
Бывш. Средневолжск. край	1931	8 933,3	2 413,3	985,3	950,7	19,4	2 858,7	1 012,0	620,6	73,3
	1932	9 579,2	3 250,0	1 461,1	1 265,0	38,6	2 191,2	928,5	360,7	84,1
	1933	11 492,9	3 868,3	1 853,3	1 539,6	51,6	2 670,2	1 071,6	340,7	97,6
	1934	14 910,6	5 764,1	1 949,8	1 997,8	88,3	2 820,9	1 059,3	472,7	757,7
Бывш. ЦЧО	1931	12 247,5	3 230,0	1 968,0	2 065,0	99,0	2 421,8	882,0	744,4	837,3
	1932	12 649,8	3 507,5	2 143,0	2 246,5	47,0	2 680,2	884,9	547,2	593,5
	1933	14 160,6	5 028,1	1 915,7	1 740,2	61,7	3 133,3	1 168,6	516,5	596,5
Воронежская область	1934	7 093,0	3 226,7	746,4	763,8	249,2	1 225,2	398,6	237,7	245,4
Курская область	1934	9 965,7	3 667,9	1 284,0	1 326,9	363,8	1 759,8	798,7	372,5	392,1
Северокавказский край (в старых границах)	1931	8 650,3	1 933,3	1 078,5	1 721,7	110,2	2 854,6	458,5	393,1	100,4
	1932	9 426,9	1 638,5	1 828,0	1 736,4	85,0	3 298,3	483,3	221,3	136,1
	1933	10 348,9	1 688,4	1 756,4	1 947,9	213,5	4 017,5	359,1	229,6	136,5
Северокавказский край (в новых границах)	1934	1 926,5	482,4	350,4	335,2	2,9	459,1	89,3	159,6	47,6
Азово-Черноморский край	1934	9 948,9	2 149,9	1 181,3	2 101,5	263,0	3 070,9	336,7	208,3	637,3
РСФСР	**1931**	**41 422,0**	**11 631,5**	**5 621,5**	**6 303,0**	**279,1**	**10 565,5**	**3 348,2**	**2 568,0**	**1 105,2**
	1932	**43 850,6**	**12 861,5**	**7 463,5**	**6 772,5**	**237,1**	**10 715,3**	**3 175,3**	**1 715,6**	**909,8**
	1933	**50 778,0**	**15 994,7**	**7 841,5**	**6 973,7**	**487,0**	**13 026,0**	**3 882,1**	**1 646,1**	**926,9**
	1934	**62 569,6**	**22 634,3**	**8 033,0**	**9 009,3**	**1 101,1**	**12 576,4**	**4 015,2**	**2 271,3**	**2 929,0**

855. ОСНОВНЫЕ ПРОИЗВОДСТВЕННЫЕ ПОКАЗАТЕЛИ ОВОЩНЫХ СОВХОЗОВ 1932—1934 гг.

Показатели	1932	1933	1934
I. Количество совхозов (на конец года)	74	77	77
II. Численность рабочих			
Средне-годовая численность рабочих	25 370	27 195	22 268
В том числе постоянных	13 153	13 081	12 614
% постоянных рабочих	51,8	48,1	56,6
III. Общая земельная площадь и посевы (га)			
Общая земельная площадь	238 367,3	192 148,9	189 518,5
В том числе:			
а) пахотнопригодная	118 954,5	99 538,8	95 998,9
% к общей площади	49,9	51,8	50,7
б) площадь под плодовыми и ягодными насаждениями	1 092,4	1 126,9	1 022,2
Посевная площадь (под урожай соответствующего года)	99 238,8	81 792,3	76 941,8
В том числе:			
а) овощные культуры	20 443,8	17 773,6	11 781,7
из них: капуста	5 635,6	5 025,2	3 737,5
огурцы	3 268,6	2 154,7	1 475,0
свекла	2 677,0	1 879,5	1 479,4
морковь	2 025,6	1 653,1	1 189,4
лук	637,3	816,9	839,1
помидоры	2 149,3	1 673,2	1 160,5
б) семенники овощей	416,3	588,4	3 193,6
в) бахчевые	1 382,5	1 435,8	866,2
г) картофель	6 840,7	6 269,9	5 725,9
д) зерновые	44 545,8	38 285,3	40 166,6
Удельный вес овощей и картофеля в общей площади посева	27,5	29,4	22,7
Средний размер совхозов (га)			
а) по общей земельной площади	3 221,2	2 495,4	2 461,3
б) по посевной площади	1 341,1	1 062,2	999,2
в) по посевной площади овощей и картофеля	368,7	312,3	227,1

855. ОСНОВНЫЕ ПРОИЗВОДСТВЕННЫЕ ПОКАЗАТЕЛИ ОВОЩНЫХ СОВХОЗОВ 1932 — 1934 гг.

Показатели	1932	1933	1934
Количество теплиц:			
блочных (кв. м.)	111 576	199 124	262 788
зимних (кв. м.)	10 612	14 744	19 391
Количество парников (штук рам)	401 669	423 560	399 303
IV. Сдача государству			
Овощей (тонн)	44 786,3	71 332,4	70 070,3
Картофеля »	3 938,5	12 571,4	10 608,9
Зерна »	1 621,9	5 512,5	4 860,0
Молочных продуктов в переводе на молоко (цент.)	87 562,0	87 312,0	52 425,8
Мяса (цент. живого веса)	...	...	2 546,0
V. Энергетика (на конец года)			
Количество тракторов (шт.)	578	622	650
Мощность тракторного парка (HP)	7 852	8 800	8 727
Количество грузовых автомашин (шт.)	109	132	180
Количество легковых автомашин (шт.)	11	13	11
% тракторной тяги (в общем запасе HP в тракторах и живой тяге)	68,7	74,5	76,8
Приходится га посевной площади на 1 HP (в тракторной и живой тяге)	8,7	6,9	6,8
VI. Поголовье скота (голов на конец года)			
Крупный рогатый скот	21 747	17 901	17 739
В том числе коровы	15 319	11 121	9 019
Свиньи	1 745	2 303	4 086
В том числе матки	456	686	728
Лошади	7 842	6 763	5 871
В том числе рабочие	7 155	6 006	5 009
VII. Годовой удой на одну фуражную корову (цент.)	10,8	11,9	11,8
VIII. Основные фонды (на конец года)			
Стоимость основных фондов (тыс руб.)	50 735,9	54 384,9	56 819,1

856. Количество овощных совхозов и земельная площадь на 1 января 1933 — 1935 гг.

Края и области	Годы	Количество совхозов	Общая земельная площадь (га)	В том числе					
				Пахотно-пригодная	Площадь под плодовыми и ягодными насаждениями	Естественные сенокосы	Естественные выгоны и пастбища	Лес и кустарник	Прочие земли
Ленинградская область	1933	9	5 924,0	3 016,7	5,1	313,4	120,0	1 848,0	620,8
	1934	8	5 266,4	2 604,0	8,4	366,3	703,6	615,7	968,4
	1935	7	3 554,4	1 793,7	7,1	398,8	191,3	502,1	661,4
Западная область	1933	5	9 382,3	4 182,8	59,8	1 971,5	490,0	2 004,8	673,4
	1934	4	7 548,7	3 670,6	46,1	1 335,3	486,6	1 356,7	653,4
Московская область	1933	26	42 628,5	28 973,3	314,3	3 592,9	2 288,4	5 038,1	2 421,5
	1934	31	33 613,5	24 640,6	396,8	2 249,9	831,9	2 580,4	2 913,9
	1935	30	32 110,8	20 709,5	330,7	2 067,3	1 144,3	5 560,7	2 298,3
Ивановская область	1933	4	2 815,0	1 833,7	4,4	214,5	295,6	141,3	325,5
	1934	3	2 644,8	1 517,9	2,0	371,6	331,0	140,7	281,6
	1935	4	3 775,9	2 258,3	5,7	351,7	529,5	312,1	318,6
Бывш. Уральская область	1933	11	101 113,0	27 144,0	6,0	20 823,0	15 248,4	22 185,0	15 706,6
	1934	11	81 829,0	28 058,5	6,0	20 097,0	12 507,0	13 779,0	7 381,5
Свердловская область	1935	10	41 208,7	8 306,0	—	11 019,5	3 269,5	13 406,0	5 207,7
Челябинская область	1935	2	31 557,6	13 575,8	—	8 415,0	5 979,4	2 938,6	648,8
Бывш. Средневолжский край	1933	7	32 536,0	21 731,0	76,0	3 891,4	2 066,0	3 257,0	1 514,6
	1934	8	25 594,0	15 238,0	33,8	3 341,0	2 287,2	2 428,0	2 266,0
	1935	8	27 273,3	16 967,0	37,2	3 414,1	2 560,5	2 161,8	2 132,7
Бывш. ЦЧО	1933	6	16 960,0	11 563,0	265,7	1 489,6	1 451,6	250,7	1 939,4
	1934	5	14 977,0	9 811,2	344,1	1 124,8	1 306,8	402,6	1 987,5
Воронежская область	1935	5	11 659,1	7 113,9	63,1	1 110,5	939,7	413,4	2 018,5
Курская область	1935	3	7 072,3	5 751,9	215,0	347,1	89,6	196,0	472,7
Бывш. Нижневолжский край	1933	3	25 804,0	20 124,0	266,5	1 551,0	1 184,0	852,5	1 826,0
	1934	6	19 672,0	13 610,0	266,5	1 551,0	1 130,0	176,5	2 938,0
Саратовский край	1935	4	11 403,7	7 784,4	273,1	741,5	1 331,6	215,2	1 057,9
Сталинградский край	1935	1	9 088,0	5 322,0	24,0	—	1 670,0	498,0	1 574,0
Северокавказский край (в старых границах)	1933	3	1 204,5	386,0	94,6	126,7	0,8	238,3	358,1
	1934	1	1 003,5	388,0	23,2	83,0	0,8	321,3	187,2
Азово-Черноморский край	1935	3	10 814,7	6 416,4	66,3	496,1	7,7	1 337,9	2 490,3
РСФСР	**1933**	**74**	**238 367,3**	**118 954,5**	**1 092,4**	**33 974,0**	**23 144,8**	**35 815,7**	**25 385,9**
	1934	**77**	**192 148,9**	**99 538,8**	**1 126,9**	**30 519,9**	**19 584,9**	**21 800,9**	**19 577,5**
	1935	**77**	**189 518,5**	**95 998,9**	**1 022,2**	**28 361,6**	**17 713,1**	**27 541,8**	**18 880,9**

857. Посевная площадь в овощных совхозах под урожай 1932 — 1934 гг.

В гектарах

Края и области	Годы	Всего посева	Овощи								Семенники овощей	Бахчевые	Картофель			Зерновые (озимые и яровые)
			Всего	В том числе									Всего	В том числе		
				Капуста	Огурцы	Свекла	Морковь	Лук репка	Помидоры	Прочие				Ранний	Поздний	
Ленинградская область	1932	2 375,0	853,4	504,4	7,7	97,3	73,3	6,0	11,7	153,0	1,4	—	87,2	—	87,2	432,1
	1933	2 254,7	768,7	388,2	9,1	95,1	71,4	1,0	10,4	193,5	9,8	—	174,9	29,0	145,9	667,4
	1934	1 757,4	590,2	313,9	3,4	56,1	38,6	8,0	6,7	163,5	12,9	—	196,2	60,0	136,2	468,4
Западная область	1932	4 467,4	1 035,4	413,0	139,9	131,9	82,3	11,7	37,8	218,8	4,6	—	214,1	—	214,1	1 507,9
	1933	3 326,2	947,5	343,8	78,2	96,3	76,5	12,6	27,2	312,9	2,7	—	183,3	18,0	165,3	1 025,8
Московская обл.	1932	33 524,2	6 962,6	2 007,0	1 257,6	987,0	763,0	333,2	329,2	1 285,6	251,8	—	1 340,9	85,0	1 255,9	13 591,3
	1933	26 932,3	6 010,2	1 515,3	774,8	676,8	632,3	531,9	276,3	1 602,8	298,5	—	1 488,4	138,5	1 349,9	11 789,9
	1934	19 510,0	3 742,3	1 234,3	472,6	462,0	467,8	507,2	210,4	388,0	306,5	1,6	960,2	—	960,2	8 799,7
Ивановская обл.	1932	961,2	506,0	130,0	103,5	76,3	60,5	10,4	43,7	81,6	21,5	—	129,5	—	129,5	523,9
	1933	1 565,4	639,9	283,9	51,7	70,0	53,8	8,1	30,8	141,6	10,3	—	156,0	34,3	121,7	401,5
	1934	1 918,8	438,1	142,7	44,7	53,7	40,9	1,8	32,8	121,5	128,3	—	245,3	—	245,3	766,6
Бывш. Уральская область	1932	21 612,0	4 664,0	1 217,0	770,0	770,0	523,0	13,0	198,0	1 173,0	58,7	—	3 738,0	9,0	3 729,0	8 499,0
	1933	15 885,3	4 010,1	1 003,0	523,0	409,0	400,0	16,0	228,0	1 431,1	49,5	5,5	2 919,0	—	2 919,0	7 113,0
Свердловская обл.	1934	7 623,4	1 546,6	582,7	74,1	203,3	123,1	26,0	130,6	406,8	20,2	0,8	1 545,5	—	1 545,5	3 816,7
Челябинская обл.	1934	9 037,6	1 424,2	500,3	162,0	282,0	163,5	34,5	40,5	241,4	32,4	—	1 636,3	—	1 636,3	5 192,2
Бывш. Средневолжский край	1932	14 567,0	1 684,0	378,0	355,0	151,0	162,0	27,5	298,0	312,5	10,9	586,0	447,0	—	447,0	9 003,0
	1933	12 947,7	1 510,6	399,0	299,0	155,0	150,0	48,0	281,0	178,6	32,2	575,0	726,0	54,0	672,0	7 783,0
	1934	12 040,0	1 243,9	273,3	219,6	127,9	91,1	124,2	310,8	97,0	405,1	413,8	526,9	10,0	516,9	7 475,4
Бывш. ЦЧО . . .	1932	11 045,0	1 750,4	525,7	298,4	250,0	140,0	38,5	288,9	208,9	64,4	33,0	476,6	6,0	470,6	5 974,6
	1933	10 083,0	1 922,7	571,8	266,0	183,0	136,6	83,3	300,0	382,0	93,2	100,8	387,8	91,0	296,8	4 327,2
Воронежская обл.	1934	6 457,4	1 403,7	342,5	289,2	178,7	149,0	91,6	201,8	150,9	246,1	—	207,9	35,2	172,7	2 818,2
Курская область	1934	5 098,7	600,2	146,1	83,1	55,8	60,3	19,6	67,0	168,3	316,1	—	95,1	—	95,1	2 301,0
Бывш. Нижневолжский край	1932	9 119,0	2 226,0	390,0	217,0	192,0	199,0	136,0	625,0	467,0	—	648,0	377,4	—	377,4	4 599,0
	1933	8 581,1	1 866,3	496,0	150,9	182,0	123,0	116,0	513,5	284,9	30,4	748,0	228,0	25,3	202,7	5 142,0
Саратовский край	1934	5 432,6	649,0	190,7	122,2	56,9	52,1	23,2	150,1	53,8	72,6	440,0	261,8	—	261,8	3 758,0
Сталинградский край	1934	4 111,9	24,3	4,0	4,1	3,0	3,0	3,0	4,5	2,7	767,6	—	27,0	—	27,0	2 409,0
Северокавказский край (в старых границах)	1932	1 568,0	762,0	70,5	119,5	21,5	22,5	61,0	317,0	150,0	3,0	115,5	30,0	—	30,0	415,0
	1933	216,6	97,6	24,2	2,0	12,3	9,5	—	6,0	43,6	61,8	6,5	6,5	6,5	—	35,5
Азово-Черноморский край	1934	3 954,0	99,2	7,0	—	—	—	—	5,3	86,9	885,8	10,0	23,7	—	23,7	2 361,4
РСФСР	**1932**	**99 238,8**	**20 443,8**	**5 635,6**	**3 268,6**	**2 677,0**	**2 025,6**	**637,3**	**2 149,3**	**4 050,4**	**416,3**	**1 382,5**	**6 840,7**	**100,0**	**6 740,7**	**44 545,8**
	1933	**81 792,3**	**17 773,6**	**5 025,2**	**2 154,7**	**1 879,5**	**1 653,1**	**816,9**	**1 673,2**	**4 571,0**	**588,4**	**1 435,8**	**6 269,9**	**396,6**	**5 873,3**	**38 285,3**
	1934	**76 941,8**	**11 761,7**	**3 737,5**	**1 475,0**	**1 479,4**	**1 189,4**	**839,1**	**1 160,5**	**1 880,8**	**3 193,6**	**866,2**	**5 725,9**	**105,2**	**5 620,7**	**40 166,6**

858. Посевная площадь в овощных совхозах под урожай 1935 г.

В гектарах

Края и области	Всего посева	Овощи								Семенники овощей	Бахчевые	Картофель			Зерновые (озимые и яровые)
		Всего	В том числе									Всего	В том числе		
			Капуста	Огурцы	Свекла	Морковь	Лук репка	Помидоры	Прочие				Ранний	Поздний	
Ленинградская область	1 848	565	192	49	72	67	5	4	176	43	—	200	...	...	518
Московская область	15 551	3 008	845	320	385	364	503	168	423	538	—	956	171	785	6 487
Калининская область	1 136	202	84	31	34	25	6	12	10	13	—	93	79	14	543
Ивановская область	1 719	318	116	22	58	32	19	18	53	152	—	191	127	64	623
Свердловская область	6 616	1 108	390	3	142	135	26	16	396	16	—	1 022	...	...	3 565
Челябинская область	9 931	1 149	378	47	191	172	70	34	257	63	—	1 434	...	...	6 177
Куйбышевский край	11 312	1 031	238	196	80	150	85	155	127	550	254	672	254	418	6 216
Оренбургская область	949	96	36	14	17	10	8	6	5	9	127	86	46	40	631
Воронежская область	6 347	1 166	278	186	110	103	64	202	223	478	39	279	76	203	2 711
Курская область	4 664	527	108	88	55	39	91	72	74	430	—	193	30	163	2 432
Саратовский край	5 634	632	152	73	53	41	17	107	189	142	337	155	25	130	3 859
Сталинградский край	3 291	20	1	5	3	2	2	7	—	250	310	4	—	4	2 275
Азово-Черноморский край	3 750	51	16	7	7	1	3	9	8	689	11	21	20	1	2 283
РСФСР	**72 748**	**9 873**	**2 834**	**1 041**	**1 207**	**1 141**	**899**	**810**	**1 941**	**3 373**	**1 078**	**5 306**	...	...	**38 320**

Примечание. Данные предварительные.

859. Посевная площадь семенников овощей и парниково-тепличных культур в овощных совхозах 1932 — 1934 гг.

Края и области	Годы	Всего посева семенников овощей (га)	В том числе							Теплицы (кв. м)		Парниковые рамы (шт.)
			Капуста	Огурцы	Свекла	Морковь	Помидоры	Лук	Бахчевые и прочие	Блочные	Зимние	
Ленинградская область	1932	1,4	—	—	—	—	1,4	—	—	7 500	880	44 388
	1933	9,8	5,3	—	—	—	—	—	4,5	22 500	1 203	46 501
	1934	12,9	6,5	—	0,1	0,03	—	0,15	6,12	22 500	2 607	44 718
Западная область	1932	4,6	1,6	—	2,4	—	—	—	0,6	8 300	—	17 750
	1933	2,7	1,2	—	1,2	0,1	—	—	0,2	5 000	—	12 278
Московская область	1932	251,8	10,0	21,5	34,5	15,7	1,2	133,8	35,1	44 336	5 594	204 505
	1933	298,5	15,3	36,0	32,4	20,2	—	178,9	15,7	78 437	8 012	206 839
	1934	306,5	11,4	11,5	28,6	19,7	—	175,0	60,3	113 458	10 850	185 024
Ивановская область	1932	21,5	0,8	—	0,1	0,2	—	20,4	—	5 000	—	12 545
	1933	10,3	0,9	3,0	0,5	0,8	—	5,1	—	9 270	100	17 296
	1934	128,3	18,1	2,0	1,4	0,4	—	8,0	98,4	9 480	290	16 572
Бывш. Уральская область	1932	58,7	2,4	2,0	6,9	0,1	—	43,0	4,3	31 440	2 968	60 563
	1933	49,5	2,5	5,0	1,2	5,9	—	28,0	6,9	70 000	2 322	65 413
Свердловская область	1934	20,2	3,6	—	1,2	4,7	—	0,6	10,1	55 000	1 659	42 716
Челябинская область	1934	32,4	2,0	—	0,6	1,6	—	5,6	22,6	48 950	748	38 390
Бывш. Средневолжский край	1932	10,9	2,3	—	6,2	0,1	—	2,3	—	10 000	410	14 540
	1933	32,2	3,7	3,5	8,2	3,5	—	10,9	2,4	8 000	409	16 896
	1934	405,1	50,0	42,3	54,6	70,3	—	30,9	157,0	8 000	926	19 145
Бывш. ЦЧО	1932	64,4	6,0	0,3	36,0	2,4	—	19,5	0,2	—	296	25 988
	1933	93,2	4,8	9,0	19,1	4,2	—	49,3	6,8	517	—	28 863
Воронежская область	1934	246,1	5,5	34,0	21,5	14,6	0,5	28,9	141,1	—	415	24 307
Курская область	1934	316,1	22,2	—	44,9	36,5	6,0	45,4	161,1	—	80	5 964
Бывш. Нижневолжский край	1932	—	—	—	—	—	—	—	—	5 000	464	19 390
	1933	30,4	0,8	—	1,2	2,9	2,3	10,5	12,7	5 400	2 616	28 772
Саратовский край	1934	72,6	1,8	1,0	4,6	1,7	0,5	8,1	54,9	5 400	1 816	14 710
Сталинградский край	1934	767,6	—	—	—	—	—	—	767,6	—	—	—
Северокавказский край (в старых границах)	1932	3,0	—	—	—	—	—	—	3,0	—	—	2 000
	1933	61,8	61,0	—	—	—	—	—	0,8	—	82	702
Азово-Черноморский край	1934	885,8	105,0	28,0	55,8	155,9	—	82,2	458,9	—	—	7 757
РСФСР	**1932**	**416,3**	**23,1**	**23,8**	**86,1**	**18,5**	**2,6**	**219,0**	**43,2**	**111 576**	**10 612**	**401 669**
	1933	**588,4**	**95,5**	**56,5**	**63,8**	**37,6**	**2,3**	**282,7**	**50,0**	**199 124**	**14 744**	**423 560**
	1934	**3 193,6**	**226,1**	**118,8**	**213,3**	**305,43**	**7,0**	**384,85**	**1 938,12**	**262 788**	**19 391**	**399 303**

860. Сдача продукции государству овощными совхозами 1932 — 1934 гг.

В центнерах

Края и области	Годы	Овощи	Картофель	Зерно	Молоко [1]	Мясо (цент. живого веса)
Ленинградская область	1932	32 109,3	904,0	236,2	2 766,0	...
	1933	27 940,0	6 113,0	1 460,0	1 241,0	...
	1934	51 905,0	5 282,3	123,0	412,7	104,0
Западная область	1932	38 581,0	3 635,0	716,5	6 934,0	...
	1933	25 265,0	2 142,0	564,5	4 496,0	...
Московская область	1932	151 126,0	10 499,5	7 926,3	24 784,0	...
	1933	364 220,0	35 809,0	7 062,0	26 038,0	...
	1934	373 774,0	23 210,3	12 477,0	9 982,0	420,9
Ивановская область	1932	7 638,7	2 027,5	17,5	1 057,0	...
	1933	34 910,0	5 435,0	603,7	...	...
	1934	16 367,0	9 102,7	864,0	69,0	19,5
Бывш. Уральская область	1932	97 796,0	20 505,0	749,0	32 686,0	...
	1933	65 668,0	51 435,0	10 184,0	29 119,0	...
Свердловская область	1934	31 740,0	26 206,1	3 771,0	9 844,0	—
Челябинская область	1934	59 286,0	24 394,0	9 361,0	12 383,0	210,0
Бывш. Средневолжский край	1932	10 250,0	849,0	358,3	9 396,0	...
	1933	51 701,0	14 765,0	17 505,0	15 602,0	...
	1934	38 046,9	8 225,6	2 822,0	11 489,0	929,6
Бывш. ЦЧО	1932	71 544,0	931,7	5 517,0	9 939,0	...
	1933	99 781,0	7 556,0	9 613,0	10 816,0	...
Воронежская область	1934	70 968,0	5 001,1	2 314,5	5 721,8	386,9
Курская область	1934	24 331,1	2 262,7	1 932,0	2 470,6	195,8
Бывш. Нижневолжский край	1932	27 114,0	—	218,5	—	...
	1933	43 347,0	2 363,0	8 133,0	—	...
Саратовский край	1934	34 285,0	2 404,5	2 237,0	—	104,1
Сталинградский край	1934	—	—	6 098,0	—	49,4
Северокавказский край (в старых границах)	1932	11 704,0	42,0	480,0	—	...
	1933	492,0	96,0	—	—	...
Азово-Черноморский край	1934	—	—	6 601,0	53,7	125,8
РСФСР	**1932**	**447 863,0**	**39 384,7**	**16 219,3**	**87 562,0**	...
	1933	**713 324,0**	**125 714,0**	**55 125,2**	**87 312,0**	...
	1934	**700 703,0**	**106 089,3**	**48 600,5**	**52 425,8**	**2 546,0**

[1] Включая масло в переводе на молоко.

861. Энергетические ресурсы овощных совхозов на 1 января 1935 г.

Края и области	Мощность			% тракторной тяги	Приходится га посевной площади на 1 НР
	Тракторы НР	Живая тяга в переводе на НР	Всего тракторной и живой тяги НР		
Ленинградская область	325	110,5	435,5	74,6	4,0
Московская область	2 029	797,0	2 826,0	71,8	6,9
Ивановская область	285	79,0	364,0	78,3	5,3
Свердловская область	935	317,5	1 252,5	74,7	6,1
Челябинская область	1 278	256,1	1 534,1	83,3	5,9
Средневолжский край	1 075	327,0	1 402,0	76,7	8,6
Воронежская область	771	285,1	1 056,1	73,0	6,1
Курская область	390	169,5	559,5	69,7	9,1
Саратовский край	600	127,3	727,3	82,5	7,5
Сталинградский край	319	70,4	389,4	81,9	10,6
Азово-Черноморский край	720	91,6	811,6	88,7	4,9
РСФСР	**8 727**	**2 631,0**	**11358,0**	**76,8**	**6,8**

Примечание. Коэфициент перевода живой тяговой силы в НР принят для лошади — 0,5; вола — 0,33.

862. Тракторный и автомобильный парк овощных совхозов на 1 января 1933 — 1935 гг.

Края и области	Годы	Тракторы		Автомашины (шт.)	
		Количество (шт.)	Мощность (НР)	Грузовые	Легковые
Ленинградская область	1933	23	275	3	—
	1934	29	340	7	—
	1935	25	325	10	—
Западная область	1933	20	215	1	—
	1934	24	265	3	—
Московская область	1933	215	2 805	48	4
	1934	200	2 725	56	5
	1935	157	2 029	63	8
Ивановская область	1933	7	70	1	—
	1934	14	165	1	—
	1935	23	285	3	—
Бывш. Уральская область	1933	128	2 107	29	4
	1934	153	2 472	31	4
Свердловская область	1935	61	935	15	1
Челябинская область	1935	82	1 278	18	—
Бывш. Средневолжский край	1933	58	770	12	1
	1934	48	710	9	1
	1935	72	1 075	16	1
Бывш. ЦЧО	1933	57	685	5	2
	1934	69	895	11	2
Воронежская область	1935	78	771	13	—
Курская область	1935	32	390	5	—
Бывш. Нижневолжский край	1933	56	710	9	—
	1934	80	1 163	12	—
Саратовский край	1935	40	600	9	—
Сталинградский край	1935	30	319	10	—
Северокавказский край (в старых границах)	1933	14	215	1	—
	1934	5	65	2	1
Азово-Черноморский край	1935	50	720	18	1
РСФСР	**1933**	**578**	**7 852**	**109**	**11**
	1934	**622**	**8 800**	**132**	**13**
	1935	**650**	**8 727**	**180**	**11**

863. Животноводство в овощных совхозах на конец 1932—1934 гг.

Края и области	Годы	Крупный рогатый скот (голов)		Годовой удой на одну фуражную корову (в цент.)	Свиньи (голов)		Лошади (голов)	
		Всего	В том числе коровы		Всего	В том числе матки	Всего	В том числе рабочие
Ленинградская область	1932	432	348	7,6	197	43	284	265
	1933	466	328	10,3	179	63	303	274
	1934	343	208	13,9	207	44	269	221
Западная область	1932	1 358	954	9,8	84	29	632	561
	1933	936	619	7,4	77	56	417	375
Московская область	1932	6 856	4 661	10,9	704	119	2 607	2 348
	1933	4 488	2 886	11,0	785	144	2 255	1 966
	1934	3 638	2 072	13,7	1 312	233	1 899	1 594
Ивановская область	1932	82	41	12,3	6	—	143	132
	1933	93	51	14,0	41	4	138	125
	1934	170	75	15,7	157	24	176	158
Бывш. Уральская область	1932	6 889	5 107	10,0	28	10	1 751	1 647
	1933	6 030	3 838	9,0	440	119	1 458	1 336
Свердловская область	1934	3 055	1 687	9,3	312	69	722	635
Челябинская область	1934	3 923	1 894	11,7	389	68	546	497
Бывш. Средневолжский край	1932	3 084	2 193	14,0	376	102	867	805
	1933	2 693	1 681	11,3	334	104	748	650
	1934	3 216	1 566	12,2	534	87	794	641
Бывш. ЦЧО	1932	2 342	1 601	8,0	111	19	959	859
	1933	2 538	1 314	11,1	90	39	909	794
Воронежская область	1934	1 724	869	12,5	376	15	570	491
Курская область	1934	784	343	11,1	187	27	374	339
Бывш. Нижневолжский край	1932	677	397	11,0	218	128	575	521
	1933	617	387	11,2	322	147	516	472
Саратовский край	1934	455	198	13,4	297	52	246	215
Сталинградский край	1934	240	43	6,6	44	24	64	54
Северокавказский край (в старых границах)	1932	27	17	9,2	21	6	24	17
	1933	40	17	13,6	35	10	19	14
Азово-Черноморский край	1934	182	64	14,0	271	85	211	164
РСФСР	**1932**	**21 747**	**15 319**	**10,8**	**1 745**	**456**	**7 842**	**7 155**
	1933	**17 901**	**11 121**	**11,9**	**2 303**	**686**	**6 763**	**6 006**
	1934	**17 730**	**9 019**	**11,8**	**4 086**	**728**	**5 871**	**5 009**

864. Средне-годовая численность рабочей силы в овощных совхозах 1932 — 1934 гг.

Края и области	Годы	Всего рабочих, ИТР и служащих	В том числе		
			Рабочие		ИТР и служащие
			Постоянные	Сезонные	
Ленинградская область	1932	1 318	626	568	124
	1933	1 281	792	358	131
	1934	1 155	624	409	122
Западная область	1932	1 403	737	558	108
	1933	1 043	575	360	108
Московская область	1932	10 491	5 327	4 314	850
	1933	10 865	4 345	5 731	789
	1934	8 500	4 544	3 260	696
Ивановская область	1932	465	288	122	55
	1933	583	302	210	71
	1934	622	374	177	71
Бывш. Уральская область	1932	5 028	3 199	1 391	438
	1933	6 594	4 044	1 934	616
Свердловская область	1934	3 022	1 857	854	311
Челябинская область	1934	2 198	1 399	556	243
Бывш. Средневолжский край	1932	2 987	1 318	1 476	193
	1933	3 121	1 130	1 721	270
	1934	2 942	1 225	1 449	268
Бывш. ЦЧО	1932	2 525	698	1 553	274
	1933	3 287	998	2 016	273
Воронежская область	1934	2 149	882	1 076	191
Курская область	1934	1 185	459	612	114
Бывш. Нижневолжский край	1932	2 642	769	1 687	186
	1933	2 708	783	1 731	194
Саратовский край	1934	1 355	554	641	160
Сталинградский край	1934	403	227	114	62
Северокавказский край (в старых границах)	1932	815	191	548	76
	1933	189	112	53	24
Азово-Черноморский край	1934	1 089	469	506	114
РСФСР	**1932**	**27 674**	**13 153**	**12 217**	**2 304**
	1933	**29 671**	**13 081**	**14 114**	**2 476**
	1934	**24 620**	**12 614**	**9 654**	**2 352**

865. Основные фонды овощных совхозов на конец 1932 — 1934 гг.

В тыс. рублей

Края и области	Годы	Общая стоимость основных фондов	В том числе					
			Строения и сооружения	Мелиоративные сооружения	Транспорт и с.-х. машины	Рабочий скот	Продуктивный скот	Прочие фонды
Ленинградская область	1932	2 729,2	1 921,8	1,8	531,0	134,3	133,1	7,2
	1933	3 295,7	1 913,4	1,8	1 040,4	155,8	148,4	35,9
	1934	2 944,2	1 834,3	21,7	797,1	143,4	107,1	40,6
Западная область	1932	2 050,6	1 176,5	52,1	488,3	150,3	177,8	5,6
	1933	1 845,8	945,8	61,7	527,0	121,9	165,4	24,0
Московская область	1932	20 324,6	12 068,4	365,0	5 475,1	853,1	1 403,1	159,9
	1933	21 069,2	12 488,7	399,4	5 367,1	1 129,6	1 141,6	542,8
	1934	21 352,7	12 661,9	472,5	4 509,3	1 146,0	1 139,5	1 423,5
Ивановская область	1932	784,8	562,7	2,1	145,9	53,5	17,5	3,1
	1933	1 027,4	558,9	12,7	340,4	57,8	33,5	24,1
	1934	1 433,3	794,9	4,1	392,3	101,6	55,1	85,3
Бывш. Уральская область	1932	10 968,8	6 608,9	207,0	3 111,3	401,2	640,4	—
	1933	13 425,2	8 228,6	436,8	3 504,1	502,8	647,4	105,5
Свердловская область	1934	7 559,2	4 832,1	170,5	1 529,7	359,2	468,1	199,6
Челябинская область	1934	6 732,1	3 593,6	430,4	1 853,8	186,7	337,1	330,5
Бывш. Средневолжский край	1932	5 343,2	3 036,9	264,5	1 353,0	251,6	420,7	16,5
	1933	4 652,9	2 565,9	293,3	1 086,7	284,8	364,3	57,9
	1934	5 635,8	2 974,1	375,0	1 297,0	310,9	404,9	273,9
Бывш. ЦЧО	1932	4 138,1	2 263,2	82,4	1 113,2	253,3	320,9	105,1
	1933	4 485,4	2 357,1	102,5	1 213,9	305,9	300,4	205,6
Воронежская область	1934	3 962,4	1 977,2	107,2	917,3	331,2	249,7	379,8
Курская область	1934	1 623,3	789,3	37,1	470,3	131,6	109,3	85,7
Бывш. Нижневолжский край	1932	3 798,5	1 510,0	592,6	1 287,8	171,7	136,6	99,8
	1933	4 101,6	1 548,5	664,0	1 329,9	290,9	159,9	108,4
Саратовский край	1934	2 475,6	924,3	326,1	640,9	188,5	93,8	302,0
Сталинградский край	1934	916,5	320,6	9,5	377,6	39,2	49,7	119,9
Северокавказский край (в старых границах)	1932	598,1	273,9	15,0	179,1	35,8	34,3	60,0
	1933	481,7	200,0	11,5	200,7	10,5	24,8	34,2
Азово-Черноморский край	1934	2 184,0	911,9	3,6	809,8	67,8	70,5	320,4
РСФСР	**1932**	**50 735,9**	**29 422,3**	**1 582,5**	**13 684,7**	**2 304,8**	**3 284,4**	**457,2**
	1933	**54 384,9**	**30 806,9**	**1 983,7**	**14 610,2**	**2 860,0**	**2 985,7**	**1 138,4**
	1934	**56 819,1**	**31 614,2**	**1 957,7**	**13 595,1**	**3 006,1**	**3 084,8**	**3 561,2**

866. ОСНОВНЫЕ ПРОИЗВОДСТВЕННЫЕ ПОКАЗАТЕЛИ ПТИЦЕВОДЧЕСКИХ СОВХОЗОВ 1932 — 1934 гг.

Показатели	1932	1933	1934
I. Количество совхозов (на конец года)	76	75	71
II. Численность рабочих			
Средне-годовая численность рабочих	8 582	9 042	9 619
В том числе постоянных	5 422	5 481	5 625
% постоянных рабочих	63,2	60,6	58,5
III. Поголовье птиц (тыс. гол. на конец года)			
Общее поголовье маточного стада птиц	922,6	644,6	728,2
В том числе:			
а) куры	701,9	552,1	628,1
б) утки	109,5	65,4	78,7
в) гуси	111,2	27,1	21,4
IV. Качественные показатели			
Яйценоскость на 1 несушку (шт. яиц):			
а) кур	29,6	53,2	89,2
б) уток	18,4	19,1	36,2
в) гусей	3,8	6,6	9,6
Проинкубировано яиц (тыс. шт.):			
а) куриных	7 922,1	8 253,8	7 343,7
б) утиных	800,4	763,9	794,2
в) гусиных	184,1	154,5	122,8
% вывода от заложенных яиц:			
а) цыплят	[1] 48,3	[1] 63,1	[1] 55,3
б) утят	26,7	36,3	40,5
в) гусят	19,2	29,0	29,5
Передано всего молодняка птиц на выращивание (тыс. гол.)	3 949,0	4 276,4	4 076,7
В том числе:			
а) цыплята	3 743,3	4 026,8	3 755,1
б) утята	166,9	213,5	286,4
в) гусята	38,8	36,1	35,2
V. Общая земельная площадь и посевы (га)			
Общая земельная площадь (на конец года)	82 717	82 688	85 867
В том числе:			
а) пахотнопригодная	42 780	45 800	48 898
% к общей площади	51,7	55,4	56,9
б) выгулы и пастбища	5 996	6 417	8 717
% к общей площади	7,2	7,8	10,2
Средний размер совхозов по общей земельной площади	1 088,4	1 102,5	1 209,4
Посевная площадь (под урожай соответствующего года)	25 926	28 670	38 388
VI. Сдача государству			
Мяса птиц (цент. живого веса)	11 215,0	12 611,0	17 369,0
Яиц (тыс. шт.)	4 682,0	7 262,0	18 534,8
Масла (цент.)	26,4	734,0	547,9
Зерна (тонн)	214,9	980,8	866,3
VII. Энергетика (на конец года)			
Количество тракторов (шт.)	84	166	280
Мощность тракторного парка (HP)	957	2 160	4 003
Количество грузовых автомашин (шт.)	8	27	65
% тракторной тяги (в общем запасе HP в тракторах и живой тяге)	38,1	60,6	74,4
Приходится га посевной площади на 1 HP (в тракторах и живой тяге)	10,3	8,0	7,1
VIII. Поголовье скота (голов на конец года)			
Крупный рогатый скот	3 515	4 282	4 926
В том числе коровы	2 136	2 081	2 167
Свиньи	1 515	2 387	3 631
В том числе матки	397	655	836
Лошади	3 490	3 252	3 284
В том числе рабочие	3 111	2 812	2 671
IX. Годовой удой на одну фуражную корову (цент.)	14,1	14,3	14,6
X. Основные фонды (на конец года)			
Стоимость основных фондов (тыс. руб.)	53 390,0	59 579,0	57 965,0

[1] За 1932 и 1933 гг. указан общий % вывода цыплят, за 1934 г. — только получение здоровых цыплят.

867. Количество птицесовхозов и земельная площадь на 1 января 1931—1935 гг.

Республики, края и области	Годы	Количество совхозов	Общая земельная площадь (га)	В том числе				
				Пахотно-пригодная	Естественные сенокосы	Естественные выгулы и пастбища	Лес и кустарник	Прочие земли
Ленинградская область	1931	7	11 463	1 783	6 491	953	578	1 658
	1932	5	12 032	1 885	6 582	875	930	1 760
	1933	5	11 402	1 898	5 402	1 280	1 130	1 692
	1934	5	8 632	1 677	3 091	1 370	1 147	1 347
	1935	5	6 893	1 459	1 165	1 776	543	1 950
Западная область	1931	6	9 544	3 854	952	153	4 305	280
	1932	9	9 178	3 575	1 174	352	3 288	789
	1933	9	8 776	3 202	958	357	3 210	1 049
	1934	9	8 911	3 138	955	223	3 460	1 135
	1935	9	7 087	3 118	1 139	369	1 519	942
Московская область	1931	5	1 717	382	171	42	634	488
	1932	7	3 237	1 400	234	78	1 349	176
	1933	8	4 423	1 888	302	304	1 696	233
	1934	8	4 869	1 916	357	699	1 563	334
	1935	7	6 335	3 598	549	668	997	523
Ивановская область	1931	6	3 671	597	401	318	1 975	380
	1932	3	3 286	639	654	306	1 687	—
	1933	3	3 253	639	340	117	1 793	364
	1934	3	3 270	655	340	117	1 798	360
	1935	3	3 270	635	308	117	1 798	412
Бывш. Уральская область	1931	4	7 810	2 602	3 032	817	680	679
	1932	4	8 488	3 245	2 631	1 231	494	887
	1933	4	8 488	3 170	1 242	666	1 948	1 462
	1934	4	6 533	3 094	1 365	585	803	686
Челябинская область	1935	4	9 937	4 913	1 825	583	1 585	1 031
Татарская АССР	1931	1	875	192	170	7	391	115
	1932	1	875	182	184	29	350	130
	1933	1	973	393	183	29	342	26
	1934	1	973	393	183	29	342	26
	1935	1	1 081	393	183	29	342	134
Бывш. Средневолжский край	1931	6	4 992	3 100	271	260	628	733
	1932	9	11 543	7 729	898	378	1 702	836
	1933	9	11 635	7 922	789	466	1 737	721
	1934	9	14 711	10 211	789	1 040	1 832	839
	1935	7	14 192	8 251	700	1 671	1 733	1 837
Бывш. ЦЧО	1931	18	15 826	13 802	531	568	464	461
	1932	18	16 444	12 017	554	568	464	2 841
	1933	16	13 672	10 712	511	726	528	1 195
Воронежская область	1934	8	8 099	6 553	190	284	279	793
	1935	8	8 014	6 397	205	417	265	730
Курская область	1934	8	5 000	4 007	177	296	206	314
	1935	8	5 478	4 518	171	249	219	321
Бывш. Нижневолжский край	1931	3	1 455	883	258	134	142	38
	1932	4	4 721	3 227	300	389	236	569
	1933	4	5 235	3 377	252	569	226	811
	1934	4	5 873	4 147	142	389	226	969
Саратовский край	1935	4	5 719	3 817	309	303	207	1 083
Северокавказский край (в старых гран.)	1931	9	7 598	5 667	621	238	520	552
	1932	13	13 026	7 817	254	920	970	3 065
	1933	13	9 980	7 986	246	588	127	1 033
	1934	12	10 937	8 592	530	491	125	1 199
Северокавказский край (в новых гран.)	1935	3	2 483	1 874	110	102	2	395
Азово-Черноморский край	1935	8	9 733	7 313	328	1 373	77	642
Крымская АССР	1931	6	3 066	1 827	77	578	584	—
	1932	5	4 113	1 728	23	1 660	314	388
	1933	4	4 880	1 593	100	894	367	1 926
	1934	4	4 880	1 417	276	894	364	1 929
	1935	4	5 645	2 612	276	1 060	213	1 484
РСФСР	**1931**	**71**	**68 017**	**34 689**	**12 975**	**4 068**	**10 901**	**5 384**
	1932	**78**	**86 943**	**43 444**	**13 488**	**6 786**	**11 784**	**11 441**
	1933	**76**	**82 717**	**42 780**	**10 325**	**5 996**	**13 104**	**10 512**
	1934	**75**	**82 688**	**45 800**	**8 395**	**6 417**	**12 145**	**9 931**
	1935	**71**	**85 867**	**48 898**	**7 238**	**8 717**	**9 500**	**11 484**

868. Инкубация в птицесовхозах
1935 г.

Республики, края и области	Проинкубировано яиц (тыс. шт.)			% вывода от заложенных яиц			Передано молодняка на выращивание (тыс. гол.)			
	Куриных	Утиных	Гусиных	Цыплят	Утят	Гусят	Всего	В том числе		
								Цыплят	Утят	Гусят
Ленинградская область	393,5	128,5	19,8	60,2	48,1	49,5	193,7	129,4	54,6	9,7
Западная область	338,3	—	—	66,1	—	—	203,5	203,5	—	—
Калининская область	499,0	185,6	21,4	56,8	51,7	51,4	333,8	227,8	94,8	11,0
Московская область	535,3	100,5	—	56,6	52,3	—	339,0	287,1	51,9	—
Ивановская область	229,1	62,8	—	59,1	34,1	—	120,1	99,9	20,2	—
Челябинская область	193,2	—	44,0	59,0	—	30,9	90,1	76,6	—	13,5
Татарская АССР	91,4	—	—	57,1	—	—	31,6	31,6	—	—
Куйбышевский край	494,2	31,4	—	54,1	32,8	—	221,3	211,5	9,8	—
Воронежская область	705,5	60,8	—	56,2	57,1	—	288,4	258,5	29,9	—
Курская область	539,5	—	—	59,0	—	—	310,3	310,3	—	—
Саратовский край	363,8	—	—	59,1	—	—	136,5	136,5	—	—
Северокавказский край	280,4	—	—	58,6	—	—	131,8	131,8	—	—
Азово-Черноморский край	606,5	105,7	—	71,5	63,3	—	348,8	297,9	50,9	—
Крымская АССР	692,1	—	—	56,7	—	—	282,1	282,1	—	—
РСФСР	**5 961,8**	**675,3**	**85,2**	**59,3**	**50,9**	**40,4**	**3 030,8**	**2 684,5**	**312,1**	**34,2**

Примечание. Данные предварительные.

869. Характеристика птице

1932—

№ строк	Республики, края и области	Годы	Маточное стадо (на конец года)				Яйценоскость на 1 несушку (штук)		
			Всего (тыс. гол.)	В том числе			Кур	Уток	Гусей
				Куры	Утки	Гуси			
1	Ленинградская область	1932	100,2	56,3	21,8	22,1	43,0	26,0	5,0
2		1933	85,6	55,0	22,0	8,6	56,0	19,8	9,4
3		1934	101,1	61,8	29,3	10,0	79,4	30,9	8,3
4	Западная область	1932	70,7	43,3	12,9	14,5	24,0	10,6	5,0
5		1933	55,3	50,7	3,3	1,3	44,0	16,1	8,6
6		1934	65,9	65,2	0,4	0,3	71,0	38,0	8,6
7	Московская область	1932	88,7	68,1	19,0	1,6	29,0	12,0	3,3
8		1933	73,0	63,0	10,0	—	77,9	24,0	5,1
9		1934	70,4	56,1	14,2	0,1	116,4	54,0	14,5
10	Ивановская область	1932	67,1	54,9	8,8	3,4	25,0	19,0	6,1
11		1933	26,2	20,3	5,9	—	33,0	16,6	—
12		1934	33,1	25,1	8,0	—	78,9	19,1	—
13	Бывш. Уральская область	1932	51,8	23,3	0,4	28,1	6,0	3,5	1,0
14		1933	26,0	11,8	—	14,2	51,0	—	5,4
15	Челябинская область	1934	25,6	15,4	—	10,2	75,3	—	11,0
16	Татарская АССР	1932	17,4	9,3	1,2	6,9	22,0	11,0	0,8
17		1933	9,0	8,4	0,6	—	63,0	8,7	—
18		1934	13,3	13,2	0,1	—	98,6	19,3	—
19	Бывш. Средневолжский край	1932	72,1	58,0	6,1	8,0	23,0	7,0	3,0
20		1933	67,9	56,5	9,1	2,3	33,0	25,5	6,0
21		1934	69,4	59,0	10,1	0,3	64,1	30,8	8,2
22	Бывш. ЦЧО	1932	219,1	210,6	8,4	0,1	26,0	21,0	15,0
23		1933	104,6	99,5	5,1	—	39,0	14,5	—
24	Воронежская область	1934	67,9	62,3	5,6	—	86,6	36,4	—
25	Курская область	1934	51,4	51,4	—	—	88,2	—	—
26	Бывш. Нижневолжский край	1932	21,5	21,5	—	—	32,0	—	—
27		1933	40,0	40,0	—	—	54,0	—	—
28	Саратовский край	1934	41,7	41,7	—	—	81,7	—	—
29	Северокавказский край (в старых границах)	1932	155,0	97,6	30,9	26,5	40,0	16,0	7,0
30		1933	87,0	76,9	9,4	0,7	70,0	13,4	5,2
31	Северокавказский край (в новых границах)	1934	23,5	23,5	—	—	120,0	—	—
32	Азово-Черноморский край	1934	88,4	76,9	11,0	0,5	117,8	43,5	8,9
33	Крымская АССР	1932	59,0	59,0	—	—	63,0	—	—
34		1933	70,0	70,0	—	—	67,0	—	—
35		1934	76,5	76,5	—	—	85,4	—	—
36	**РСФСР**	**1932**	**922,6**	**701,9**	**109,5**	**111,2**	**29,6**	**18,4**	**3,8**
37		**1933**	**644,6**	**552,1**	**65,4**	**27,1**	**53,2**	**19,1**	**6,6**
38		**1934**	**728,2**	**628,1**	**78,7**	**21,4**	**89,2**	**36,2**	**9,6**

водства в птицесовхозах
1934 гг.

Проинкубировано яиц (тыс. штук)			% вывода от заложенных яиц			Передано молодняка на выращивание (тыс. голов)				№ строк
							В том числе			
Куриных	Утиных	Гусиных	Цыплят	Утят	Гусят	Всего	Цыплят	Утят	Гусят	
587,3	271,4	54,0	52,4	21,6	31,4	379,5	303,7	58,7	17,1	1
453,3	270,9	44,4	61,3	45,2	40,5	305,6	199,2	93,2	13,2	2
359,8	262,3	46,9	58,6	45,4	34,3	279,4	160,5	103,8	15,1	3
648,0	52,4	39,2	47,8	13,5	13,4	321,7	309,4	7,1	5,2	4
654,7	31,2	18,9	61,2	31,4	41,8	314,6	299,1	8,6	6,9	5
562,7	15,3	3,8	50,8	44,6	24,6	315,6	307,9	6,8	0,9	6
743,6	170,3	0,7	47,0	11,3	23,2	402,7	369,6	31,7	1,4	7
1277,9	145,1	1,5	69,9	42,9	40,7	476,7	436,9	39,3	0,5	8
992,0	115,7	0,4	52,5	52,7	32,7	492,1	447,1	44,9	0,1	9
370,5	45,5	3,2	43,7	26,7	16,5	308,9	289,7	17,9	1,3	10
295,7	39,0	—	52,5	21,8	—	150,4	142,3	8,1	—	11
274,9	66,6	—	44,2	34,4	—	135,1	113,5	21,6	—	12
20,5	1,0	13,5	62,4	...	21,3	23,0	20,2	...	2,8	13
83,2	—	62,8	57,9	—	20,7	62,7	51,4	—	11,3	14
134,5	—	58,7	54,3	—	26,0	88,6	73,4	—	15,2	15
88,3	7,6	1,9	45,0	5,6	3,6	36,7	36,2	0,4	0,1	16
68,4	2,2	—	63,1	...	—	40,7	39,8	0,9	—	17
139,2	3,2	—	50,0	7,7	—	57,8	57,6	0,2	—	18
703,9	38,5	11,5	48,3	19,8	7,3	301,0	292,8	7,4	0,8	19
707,2	87,0	15,6	57,9	28,0	22,4	355,0	336,4	16,4	2,2	20
540,8	125,3	9,0	43,7	25,0	24,0	269,8	236,6	31,1	2,1	21
2279,6	83,7	0,3	48,3	9,6	24,8	1067,6	1059,6	7,9	0,1	22
1941,0	52,3	—	53,8	34,4	—	946,7	930,0	16,7	—	23
1313,2	72,4	—	56,3	46,3	—	738,4	705,9	32,5	—	24
932,9	—	—	54,4	—	—	491,5	491,5	—	—	25
201,6	—	—	41,6	—	—	81,7	81,7	—	—	26
293,7	—	—	55,2	—	—	135,9	135,9	—	—	27
379,9	—	—	46,1	—	—	149,5	149,5	—	—	28
1041,0	130,0	59,8	54,7	13,0	15,0	531,7	485,9	35,8	10,0	29
1591,1	136,2	11,3	68,3	23,8	18,6	1027,9	995,6	30,3	2,0	30
195,7	—	—	51,1	—	—	132,3	132,3	—	—	31
731,8	133,4	4,0	64,8	37,4	43,9	486,6	439,3	45,5	1,8	32
1237,8	—	—	49,7	—	—	494,5	494,5	—	—	33
887,6	—	—	63,0	—	—	460,6	460,2	—	—	34
786,3	—	—	64,7	—	—	440,0	440,0	—	—	35
7922,1	**800,4**	**184,1**	**48,3**	**26,7**	**19,2**	**3949,0**	**3743,3**	**166,9**	**38,8**	36
8253,8	**763,9**	**154,5**	**63,1**	**36,3**	**29,0**	**4276,4**	**4026,8**	**213,5**	**36,1**	37
7343,7	**794,2**	**122,8**	**55,3**	**40,5**	**29,5**	**4076,7**	**3755,1**	**286,4**	**35,2**	38

870. Поголовье крупного рогатого скота, свиней и лошадей в птицесовхозах на конец 1931 — 1934 гг.

Республики, края и области	Годы	Крупный рогатый скот (голов)		Годовой удой на 1 фуражную корову (в кг)	Свиньи (голов)		Лошади (голов)	
		Всего	В том числе коровы		Всего	В том числе матки	Всего	В том числе рабочие
Ленинградская область	1931	136	119	...	—	—	232	225
	1932	199	146	938	69	5	217	197
	1933	267	154	1 230	107	36	193	165
	1934	297	160	1 204	244	61	222	182
Западная область	1931	293	228	...	24	3	341	316
	1932	361	196	1 490	37	23	344	308
	1933	408	197	1 360	158	23	319	271
	1934	502	246	1 420	222	60	314	252
Московская область	1931	311	210	...	72	27	270	255
	1932	381	223	2 300	154	37	248	230
	1933	431	256	1 560	311	87	255	231
	1934	427	216	1 526	454	99	251	218
Ивановская область	1931	132	110	...	47	14	148	145
	1932	118	69	1 605	46	12	71	68
	1933	142	70	1 840	87	12	66	58
	1934	171	84	1 943	146	35	66	54
Бывш. Уральская область	1931	30	21	...	3	3	108	100
	1932	105	60	1 116	19	1	100	95
	1933	131	61	1 250	112	8	114	105
Челябинская область	1934	172	76	1 189	136	27	131	114
Татарская АССР	1931	13	13	...	—	—	62	62
	1932	49	28	676	7	7	69	67
	1933	73	33	970	102	22	65	60
	1934	84	35	1 143	214	47	80	59
Бывш. Средневолжский край	1931	461	380	...	3	3	403	350
	1932	404	265	1 487	134	4	367	328
	1933	548	262	1 490	226	64	354	312
	1934	650	265	1 386	222	49	355	287
Бывш. ЦЧО	1931	565	411	...	182	23	1 110	945
	1932	900	606	1 487	516	121	937	804
	1933	1 125	559	1 350	488	166	882	751
Воронежская область	1934	813	339	1 554	387	101	458	368
Курская область	1934	507	228	1 424	278	84	395	334
Бывш. Нижневолжский край	1931	28	20	...	—	—	141	130
	1932	114	63	1 028	7	—	158	141
	1933	144	62	1 940	7	3	149	124
Саратовский край	1934	205	107	1 880	137	47	165	120
Северокавказский край (в старых границ.)	1931	301	214	...	149	51	658	609
	1932	653	349	...	364	109	678	596
	1933	785	316	1 530	460	124	596	498
Северокавказский край (в новых границах)	1934	108	45	1 138	91	12	116	93
Азово-Черноморский край	1934	674	263	1 599	508	127	494	389
Крымская АССР	1931	109	73	...	66	2	280	270
	1932	231	131	1 413	162	78	301	277
	1933	228	111	1 280	329	110	259	237
	1934	316	103	1 574	592	87	237	201
РСФСР	**1931**	**2 379**	**1 799**	...	**546**	**126**	**3 753**	**3 407**
	1932	**3 515**	**2 136**	**1 405**	**1 515**	**397**	**3 490**	**3 111**
	1933	**4 282**	**2 081**	**1 430**	**2 387**	**655**	**3 252**	**2 812**
	1934	**4 926**	**2 167**	**1 461**	**3 631**	**836**	**3 284**	**2 671**

871. Посевная площадь в птицесовхозах под урожай 1932 — 1934 гг.

В гектарах

Республики, края и области	1932 г. всего посева	1933 г. всего посева	1934 г.																
			Всего посева	Озимые		Яровые зерновые							Подсолнечник	Картофель	Овощи и бахчевые	Корнеплоды	Травы		Силосные
				Пшеница	Рожь	Всего	В том числе										Однолетние	Многолетние посева предшествующих лет	
							Пшеница	Ячмень	Овес	Просо	Гречиха	Кукуруза							
Ленинградская область . .	897	1 182	1 351	31	103	731	20	51	467	—	50	—	—	74	19	55	124	196	18
Западная область	1 809	2 536	2 760	84	429	1 307	67	105	737	29	176	—	—	139	55	51	221	420	54
Московская область . . .	1 308	1 554	2 702	184	333	1 222	146	52	692	168	84	—	—	95	69	45	200	403	15
Ивановская область . . .	165	399	550	21	73	180	12	—	119	—	2	—	—	55	18	22	77	100	4
Челябинская область . . .	[1] 964	[1] 1 388	2 575	—	339	1 903	473	30	1 162	35	2	—	3	102	85	39	63	19	18
Татарская АССР	380	394	381	—	107	206	21	8	98	20	3	—	—	27	10	7	14	—	6
Бывш. Средневолжск. край	2 952	3 988	6 286	11	1 100	4 240	317	186	2 432	643	20	—	—	87	83	108	291	317	49
Воронежская область . .	8 450	8 749	5 668	567	1 120	2 388	178	215	980	558	163	10	35	111	114	92	669	497	63
Курская область			3 504	429	679	1 264	61	142	668	147	51	—	55	65	89	48	398	419	53
Саратовский край	1 808	2 103	3 256	28	480	2 340	649	361	772	490	—	67	40	47	47	6	73	117	78
Северокавказский край . .	[2] 5 920	[2] 5 162	1 411	173	31	953	—	117	216	168	70	378	16	41	69	34	59	—	35
Азово-Черноморский край			6 695	1 178	—	3 306	174	755	605	571	11	1 052	144	39	161	104	542	303	210
Крымская АССР	1 273	1 215	1 249	450	—	526	—	83	223	156	—	57	14	24	71	27	—	11	91
РСФСР	**25 926**	**28 670**	**38 388**	**3 156**	**4 794**	**20 566**	**2 118**	**2 105**	**9 171**	**2 985**	**632**	**1 564**	**307**	**906**	**890**	**638**	**2 731**	**2 802**	**694**

[1] Бывш. Уральская область. [2] Северокавказский край в старых границах.

872. Посевная площадь в птицесовхозах под урожай 1935 г.

В гектарах

Республики, края и области	Всего посева	В том числе															
		Пшеница озимая	Рожь озимая	Зерновые яровые	Из них						Подсолнечник	Картофель	Овощи и бахчевые	Корнеплоды	Травы		Силосные
					Пшеница яровая	Ячмень	Овес	Просо	Гречиха	Кукуруза					Однолетние	Многолетние предшествующих лет и беспокровные	
Ленинградская обл. . .	1 137	26	70	678	51	149	344	—	—	—	—	48	20	45	79	160	11
Западная область . . .	2 264	110	350	937	134	142	434	66	86	—	—	97	38	34	181	309	39
Калининская область .	1 916	55	274	857	100	102	490	—	17	—	—	132	52	61	220	224	31
Московская область . .	2 860	172	291	1 554	227	14	971	52	128	—	—	73	26	23	249	421	22
Ивановская область . .	562	24	60	177	25	—	101	—	—	—	—	60	21	16	106	88	10
Челябинская область .	4 123	6	610	2 906	1 113	163	1 278	89	—	—	—	94	51	37	249	159	10
Татарская АССР . . .	392	—	107	196	26	10	114	7	—	—	—	29	9	7	35	2	6
Средневолжский край .	6 201	27	1 407	3 818	467	250	2 254	339	89	—	10	117	70	93	425	147	65
Воронежская область .	5 247	408	845	2 534	246	154	970	632	159	22	40	151	163	106	856	53	49
Курская область . . .	3 941	428	568	1 550	107	137	758	238	135	—	24	91	76	79	780	255	85
Саратовский край . . .	3 805	20	932	1 997	438	495	558	455	—	20	44	44	30	15	160	495	54
Северокавказский край	1 790	352	10	1 053	—	120	460	97	51	315	33	44	30	33	103	92	40
Азово-Черноморск. край	6 941	1 429	—	3 935	70	1 451	900	260	10	1 191	177	64	220	87	568	309	144
Крымская АССР . . .	2 043	651	—	896	—	318	313	182	—	80	45	50	34	69	112	80	62
РСФСР	**43 222**	**3 708**	**5 524**	**23 088**	**3 004**	**3 505**	**9 945**	**2 417**	**675**	**1 628**	**373**	**1 094**	**840**	**705**	**4 123**	**2 785**	**628**

Примечание. Данные предварительные.

873. Сдача продукции государству птицесовхозами 1932 — 1934 гг.

Республики, края и области	Годы	Мясо птиц (цент. живого веса)	Яйца (тыс. штук)	Масло[1] (цент.)	Зерно (цент.)
Ленинградская область	1932	1 018,0	807,9	4,02	—
	1933	1 534,0	1 151,0	59,0	—
	1934	2 002,0	2 560,2	43,6	—
Западная область	1932	807,0	386,6	—	653,0
	1933	809,0	604,0	61,0	—
	1934	1 356,0	1 456,4	54,0	—
Московская область	1932	1 163,0	459,9	15,65	—
	1933	1 406,0	855,0	72,0	—
	1934	2 382,0	1 861,5	49,4	—
Ивановская область	1932	603,0	223,6	1,75	45,0
	1933	676,0	167,0	33,0	251,0
	1934	748,0	552,0	36,6	—
Бывш. Уральская область	1932	232,0	51,9	—	53,0
	1933	407,0	136,0	18,0	892,0
Челябинская область	1934	750,0	376,8	14,0	—
Татарская АССР	1932	305,0	38,0	—	—
	1933	193,0	96,0	11,0	—
	1934	245,0	234,7	4,6	271,0
Бывш. Средневолжский край	1932	889,0	336,0	—	—
	1933	1 238,0	550,0	92,0	355,0
	1934	1 329,0	1 319,5	74,0	—
Бывш. ЦЧО	1932	2 635,0	1 169,8	0,99	818,0
	1933	2 419,0	959,0	201,0	6 250,0
Воронежская область	1934	2 497,0	1 761,6	89,0	4 667,0
Курская область	1934	1 568,0	1 144,1	60,5	2 165,0
Бывш. Нижневолжский край	1932	369,0	138,8	—	494,0
	1933	506,0	398,0	24,0	1 313,0
Саратовский край	1934	650,0	1 180,0	18,0	1 472,0
Северокавказский край (в старых границах)	1932	2 795,0	607,5	—	86,0
	1933	2 563,0	1 132,0	126,0	337,0
Северокавказский край (в новых границах)	1934	531,0	1 378,2	10,4	—
Азово-Черноморский край	1934	2 025,0	2 225,5	71,6	—
Крымская АССР	1932	399,0	462,0	3,98	—
	1933	860,0	1 214,0	37,0	410,0
	1934	1 286,0	2 484,3	22,2	88,0
РСФСР	**1931**	**4 258,0**	**4 846,0**	—	—
	1932	**11 215,0**	**4 682,0**	**26,39**	**2 149,0**
	1933	**12 611,0**	**7 262,0**	**734,0**	**9 808,0**
	1934	**17 369,0**	**18 534,8**	**547,9**	**8 663,0**

[1] Включая молоко в переводе на масло.

874. Сдача продукции государству птицесовхозами на 20 октября 1935 г.

Республики, края и области	Яйца (тыс. шт.)	Масло [1] (цент.)	Мясо птиц [2] (цент.)
Ленинградская область	2 263	12,0	1 222,0
Западная область	2 098	46,4	801,8
Калининская область	2 652	47,0	1 550,0
Московская область	682	14,8	537,7
Ивановская область	1 216	30,0	429,0
Челябинская область	650	7,0	720,0
Татарская АССР	720	4,0	146,0
Куйбышевский край	2 463	69,5	1 065,0
Воронежская область	2 847	79,0	1 525,0
Курская область	2 202	56,0	973,0
Саратовский край	1 801	19,0	607,0
Северокавказский край	1 479	3,0	456,0
Азово-Черноморский край	4 482	51,6	1 719,0
Крымская АССР	3 198	7,7	916,0
РСФСР	**28 753**	**447,0**	**12 667,5**

Примечание. Данные предварительные.

[1] Включая молоко в переводе на масло. [2] Производственная программа по батарейному выращиванию цыплят сокращена с переходом совхозов в основном на племенную работу.

875. Энергетические ресурсы птицесовхозов на 1 января 1935 г.

Республики, края и области	Мощность			% тракторной тяги	Приходится га посевной площади на 1 НР
	Тракторы НР	Живая тяга в переводе на НР	Всего тракторной и живой тяги НР		
Ленинградская область	235	91,0	326,0	72,1	4,1
Западная область	315	126,0	441,0	71,4	6,3
Московская область	385	109,0	494,0	77,9	5,5
Ивановская область	90	27,0	117,0	76,9	4,7
Челябинская область	368	57,0	425,0	86,6	6,1
Татарская АССР	30	29,5	59,5	50,4	6,4
Бывш. Средневолжский край	640	147,1	787,1	81,3	8,0
Воронежская область	465	200,8	665,8	69,8	8,5
Курская область	340	167,0	507,0	67,1	6,9
Саратовский край	285	65,8	350,8	81,2	9,3
Северокавказский край	125	50,7	175,7	71,1	8,0
Азово-Черноморский край	510	203,7	713,7	71,4	9,4
Крымская АССР	215	103,1	318,1	67,6	3,9
РСФСР	**4 003**	**1 377,7**	**5 380,7**	**74,4**	**7,1**

Примечание. Коэфициент перевода живой тяговой силы в НР принят для лошади — 0,5; вола — 0,33.

876. Тракторный и автомобильный парк птицесовхозов на 1 января 1932 — 1935 гг.

Республики, края и области	Годы	Тракторы		Автомашины (шт.)	
		Количество (шт.)	Мощность HP	Грузовые	Легковые
Ленинградская область	1932	2	20	—	—
	1933	6	60	—	—
	1934	17	180	3	—
	1935	18	235	5	—
Западная область	1932	4	40	—	—
	1933	4	40	1	—
	1934	11	145	2	—
	1935	22	315	3	—
Московская область	1932	9	90	2	1
	1933	4	40	1	—
	1934	13	160	5	—
	1935	28	385	11	1
Ивановская область	1932	1	10	—	—
	1933	2	20	—	—
	1934	3	35	—	—
	1935	7	90	1	—
Бывш. Уральская область	1932	4	40	—	—
	1933	4	40	—	—
	1934	9	148	1	—
Челябинская область	1935	23	368	3	1
Татарская АССР	1934	2	30	1	—
	1935	2	30	1	—
Бывш. Средневолжский край	1932	3	30	—	—
	1933	3	45	—	—
	1934	5	75	3	1
	1935	43	640	5	—
Бывш. ЦЧО	1932	44	440	—	—
	1933	41	472	1	—
	1934	56	702	6	1
Воронежская область	1935	35	465	8	—
Курская область	1935	24	340	6	1
Бывш. Нижневолжский край	1932	2	20	—	—
	1933	4	45	—	—
	1934	11	145	1	—
Саратовский край	1935	19	285	3	—
Северокавказский край (в старых границах)	1932	1	10	—	—
	1933	12	145	—	—
	1934	33	460	3	—
Северокавказский край (в новых границах)	1935	9	125	2	—
Азово-Черноморский край	1935	35	510	12	1
Крымская АССР	1932	1	10	5	2
	1933	4	50	5	—
	1934	6	80	2	1
	1935	15	215	5	—
РСФСР	**1932**	**71**	**710**	**7**	**3**
	1933	**84**	**957**	**8**	**—**
	1934	**166**	**2 160**	**27**	**3**
	1935	**280**	**4 003**	**65**	**4**

877. Средне-годовая численность рабочих, ИТР и служащих в птицесовхозах 1931—1934 гг.

Республики, края и области	Годы	Всего рабочих, ИТР и служащих	В том числе			
			Рабочие		ИТР	Служащие
			Постоянные	Сезонные		
Ленинградская область	1931	736	362	122	38	214
	1932	999	706	59	14	220
	1933	1 161	560	162	61	378
	1934	976	490	170	66	250
Западная область	1931	810	380	262	40	128
	1932	913	454	318	33	108
	1933	1 185	561	267	61	296
	1934	1 211	562	263	62	324
Московская область	1931	1 103	597	221	87	198
	1932	606	318	145	25	118
	1933	1 512	628	192	76	616
	1934	1 319	543	286	67	423
Ивановская область	1931	562	307	166	25	64
	1932	398	195	143	21	39
	1933	450	159	126	33	132
	1934	417	132	121	27	137
Бывш. Уральская область	1931	293	160	38	17	78
	1932	404	202	110	15	77
	1933	673	252	156	25	240
Челябинская область	1934	891	416	201	35	239
Татарская АССР	1931	239	72	56	8	103
	1932	167	74	55	8	30
	1933	213	51	53	9	100
	1934	229	81	41	7	100
Бывш. Средневолжский край	1931	1 095	274	155	27	639
	1932	1 101	668	189	57	187
	1933	1 384	511	405	65	403
	1934	1 422	522	492	58	350
Бывш. ЦЧО	1931	2 359	984	1 087	129	159
	1932	2 721	1 328	1 032	84	277
	1933	2 963	1 127	926	175	735
Воронежская область	1934	1 815	644	541	85	545
Курская область	1934	1 302	496	422	75	309
Бывш. Нижневолжский край	1931	226	84	69	13	60
	1932	587	223	181	28	155
	1933	596	223	192	27	154
Саратовский край	1934	813	312	261	28	212
Северокавказский край (в старых границах)	1931	1 452	372	215	39	826
	1932	1 932	846	678	48	360
	1933	2 533	1 049	783	159	542
Северокавказский край (в новых границах)	1934	513	163	171	28	151
Азово-Черноморский край	1934	2 050	805	628	145	472
Крымская АССР	1931	531	242	179	40	70
	1932	771	408	250	35	78
	1933	959	360	299	51	249
	1934	1 229	459	397	52	321
РСФСР	**1931**	**9 406**	**3 834**	**2 570**	**463**	**2 539**
	1932	**10 599**	**5 422**	**3 160**	**368**	**1 649**
	1933	**13 629**	**5 481**	**3 561**	**742**	**3 845**
	1934	**14 187**	**5 625**	**3 994**	**735**	**3 833**

878. Основные фонды птицесовхозов на конец 1932 — 1934 гг.

В тыс. рублей

Республики, края и области	Годы	Общая стоимость основных фондов	В том числе					
			Строения и сооружения	Мелиоративные сооружения и насаждения эксплоатационные	Тракторы, с.-х. машины и прочий инвентарь	Рабочий скот	Продуктивный скот	Прочие фонды
Ленинградская область	1932	4 933,0	2 896,0	88,0	371,0	57,0	921,0	600,0
	1933	5 865,0	3 141,0	65,0	283,0	53,0	1 417,0	906,0
	1934	6 162,0	2 944,0	72,0	681,0	75,0	1 663,0	727,0
Западная область	1932	4 041,0	2 530,0	116,0	268,0	77,0	455,0	595,0
	1933	4 570,0	2 790,0	106,0	304,0	77,0	698,0	595,0
	1934	4 626,0	2 365,0	84,0	547,0	71,0	744,0	815,0
Московская область	1932	6 135,0	4 224,0	4,0	163,0	78,0	720,0	946,0
	1933	7 439,0	5 233,0	10,0	228,0	91,0	895,0	982,0
	1934	6 615,0	3 325,0	19,0	747,0	111,0	997,0	1 416,0
Ивановская область	1932	2 616,0	1 679,0	17,0	364,0	25,0	297,0	234,0
	1933	2 736,0	1 784,0	16,0	325,0	28,0	349,0	234,0
	1934	2 638,0	1 397,0	16,0	315,0	31,0	466,0	413,0
Бывш. Уральская область	1932	1 842,0	1 213,0	3,0	102,0	25,0	347,0	152,0
	1933	2 206,0	1 303,0	—	154,0	44,0	482,0	223,0
Челябинская область	1934	2 715,0	1 108,0	—	318,0	69,0	649,0	571,0
Татарская АССР	1932	617,0	432,0	2,0	29,0	14,0	48,0	92,0
	1933	793,0	499,0	2,0	50,0	13,0	107,0	122,0
	1934	850,0	465,0	2,0	46,0	13,0	140,0	184,0
Бывш. Средневолжский край	1932	5 550,0	3 959,0	33,0	727,0	79,0	603,0	149,0
	1933	6 326,0	4 044,0	38,0	493,0	77,0	828,0	846,0
	1934	5 840,0	2 786,0	13,0	749,0	85,0	889,0	1 318,0
Бывш. ЦЧО	1932	12 066,0	8 433,0	161,0	738,0	171,0	1 221,0	1 342,0
	1933	12 816,0	8 201,0	125,0	489,0	174,0	1 228,0	2 599,0
Воронежская область	1934	7 076,0	3 590,0	51,0	533,0	115,0	770,0	2 017,0
Курская область	1934	5 075,0	2 679,0	70,0	415,0	99,0	575,0	1 237,0
Бывш. Нижневолжский край	1932	1 859,0	1 277,0	31,0	177,0	45,0	232,0	97,0
	1933	2 279,0	1 455,0	9,0	226,0	54,0	318,0	217,0
Саратовский край	1934	2 535,0	1 164,0	9,0	219,0	73,0	385,0	685,0
Северокавказский край (в старых гран.)	1932	8 823,0	5 294,0	99,0	758,0	170,0	1 315,0	1 187,0
	1933	9 007,0	5 489,0	75,0	831,0	175,0	1 006,0	1 431,0
Северокавказский край (в новых гран.)	1934	2 078,0	974,0	15,0	147,0	47,0	272,0	623,0
Азово-Черноморский край	1934	6 375,0	2 997,0	48,0	568,0	131,0	900,0	1 731,0
Крымская АССР	1932	4 908,0	2 982,0	113,0	137,0	86,0	603,0	987,0
	1933	5 542,0	3 509,0	94,0	192,0	92,0	714,0	941,0
	1934	5 380,0	2 720,0	89,0	326,0	88,0	771,0	1 386,0
РСФСР	**1932**	**53 390,0**	**34 919,0**	**667,0**	**3 834,0**	**827,0**	**6 762,0**	**6 381,0**
	1933	**59 579,0**	**37 448,0**	**540,0**	**3 575,0**	**878,0**	**8 042,0**	**9 096,0**
	1934	**57 965,0**	**28 514,0**	**488,0**	**5 611,0**	**1 008,0**	**9 221,0**	**13 123,0**

879. ОСНОВНЫЕ ПРОИЗВОДСТВЕННЫЕ ПОКАЗАТЕЛИ ПЛОДО-ВИНОГРАДНЫХ СОВХОЗОВ 1932 — 1934 гг.

Показатели	1932	1933	1934
I. Количество совхозов (на конец года)	116	112	94
II. Численность рабочих			
Средне-годовая численность рабочих	27 820	21 954	23 908
В том числе постоянных	10 387	9 241	11 756
% постоянных рабочих	37,3	42,1	49,2
III. Общая земельная площадь и посевы (га)			
Общая земельная площадь (на конец года)	467 569,6	436 149,6	180 216,4
В том числе пахотнопригодная	169 499,0	131 283,3	115 427,4
% к общей площади	36,3	30,1	64,0
Площадь под садами, виноградниками и ягодниками (на конец года)	51 184,5	51 631,1	46 395,7
% площади под садами, виноградниками и ягодниками к общей земельной площади	10,9	11,8	25,7
Средний размер совхозов по общей земельной площади	4 030,8	3 894,2	1 917,1
Средний размер совхозов по площади садов, виноградников и ягодников	441,2	461,0	493,5
Площадь под садами	40 212,5	40 966,6	37 092,8
В том числе эксплоатационная	5 926,0	5 663,9	5 899,4
Площадь под виноградниками	6 870,6	6 586,1	6 233,8
В том числе эксплоатационная	3 760,3	3 531,1	3 877,0
Площадь под ягодниками	4 101,4	4 078,4	3 069,1
В том числе эксплоатационная	225,2	472,8	610,1
Посевная площадь (под урожай соответствующего года)	67 837,9	65 911,6	56 985,3
В том числе зерновые	43 340,0	43 935,7	41 205,0
Удельный вес зерновых (%)	63,9	66,7	72,3
IV. Сдача государству			
Плодов (цент.)	94 050,0	77 703,0	117 069,7
Винограда (цент.)	6 890,0	8 184,0	1 067,9
Ягод »	88,0	1 666,9	1 629,7
Меда »	254,0	2 352,5	482,0
Зерна (тонн)	...	1 819,0	2 425,1
Овощей и бахчевых (тонн)	20 278,0	11 141,4	3 196,6
Картофеля (тонн)	3 941,8	1 799,9	262,4
Мяса (цент. живого веса)	...	3 810,0	1 687,6
Масла (цент.)	...	178,4	146,1
V. Энергетика (на конец года)			
Количество тракторов (шт.)	426	501	530
Мощность тракторного парка (HP)	7 823	8 409	8 449
Количество грузовых автомашин (шт.)	67	98	128
Количество легковых автомашин (шт.)	12	20	28
% тракторной тяги (в общем запасе HP в тракторах и живой тяге)	69,7	72,5	76,2
Приходится га посевной площади на 1 HP (в тракторах и живой тяге)	6,0	5,7	5,1
VI. Поголовье скота (голов)			
Крупный рогатый скот	4 145	3 740	4 000
В том числе коровы	2 086	1 667	1 710
Свиньи	4 252	4 690	4 920
В том числе матки	902	904	829
Овцы и козы	4 184	3 521	4 873
Лошади	7 395	6 881	6 168
В том числе рабочие	6 800	6 103	4 999
VII. Основные фонды (на конец года)			
Стоимость основных фондов (тыс. руб.)	79 071,7	87 558,8	92 533,3

880. Количество плодо-виноградных совхозов и земельная площадь на 1 января 1932 — 1935 гг.

Республики, края и области	Годы	Количество совхозов	Общая земельная площадь (га)	В том числе						
				Пахотнопригодная		Сенокосы		Естественные выгоны и пастбища	Лес и кустарник	Прочие земли
				Всего	В том числе под садами, виноградниками и ягодниками	Всего	В том числе заливные			
Ленинградская область	1932	2	3 164,2	1 088,7	93,8	59,8	30,0	28,0	1 419,8	567,9
	1933	3	2 983,5	1 336,0	570,6	107,0	59,0	29,0	959,5	552,0
	1934	2	2 742,4	1 084,8	518,5	159,5	...	40,1	45,2	1 412,8
	1935	1	2 190,0	773,6	446,0	68,5	—	25,0	1 201,4	121,5
Западная область	1932	3	6 232,3	4 137,7	1 170,9	554,9	296,6	...	1 182,0	357,7
	1933	3	6 553,1	4 351,2	1 637,5	611,1	321,3	84,9	1 156,1	349,8
	1934	4	6 290,0	4 249,9	1 843,8	527,0	...	128,3	331,4	1 053,4
	1935	6	9 772,9	5 192,7	1 848,9	989,4	150,0	636,4	2 334,1	620,3
Московская область	1932	14	31 956,7	25 402,9	4 775,8	1 579,1	155,0	220,0	4 111,7	643,0
	1933	13	24 249,9	19 630,0	8 269,3	1 115,6	232,8	250,1	2 342,6	911,6
	1934	17	23 293,5	19 224,7	8 312,6	1 112,9	...	446,8	1 262,0	1 247,1
	1935	15	18 069,1	14 994,8	7 746,8	693,3	131,1	256,9	816,3	1 307,8
Ивановская область	1932	3	2 693,9	1 511,9	4,0	78,2	78,1	0,3	925,1	178,4
	1933	4	6 149,8	3 949,0	591,7	225,1	...	460,1	1 251,1	264,5
	1934	4	5 738,4	3 334,5	801,5	330,6	...	276,1	1 151,2	646,0
	1935	4	5 379,8	3 217,6	742,0	299,5	...	203,1	1 217,7	441,9
Горьковский край	1932	2	1 700,5	1 392,3	592,5	50,5	23,8	—	151,6	106,1
	1933	3	7 574,3	6 189,7	995,3	412,2	182,3	54,4	427,4	490,6
	1934	3	3 205,9	2 587,1	1 083,9	167,9	...	122,4	17,5	311,0
	1935	3	2 768,9	2 277,3	1 097,3	168,0	153,0	122,4	47,3	153,9
Бывш. Уральская область	1933	3	6 850,1	4 950,3	137,0	355,7	...	...	1 354,0	190,1
	1934	3	5 661,9	754,3	360,5	650,0	...	447,3	11,5	3 798,8
Башкирская АССР	1932	1	764,2	621,4	2,0	—	—	—	110,4	32,4
	1933	1	764,3	525,4	79,7	43,0	43,0	52,9	110,9	32,1
	1934	1	764,3	524,2	122,0	80,0	...	...	107,0	53,1
Татарская АССР	1932	1	3 572,7	2 687,6	220,0	117,5	78,4	427,9	199,7	140,0
	1933	1	2 201,1	1 661,8	195,0	113,0	73,9	311,1	32,6	82,6
	1934	1	2 149,9	1 473,6	397,5	94,0	...	389,8	—	192,5
Бывш. Средневолжский край	1932	9	13 805,0	11 182,2	858,9	647,2	388,3	200,8	1 189,3	585,5
	1933	9	15 487,7	13 612,1	3 653,4	477,6	83,7	136,7	563,2	698,1
	1934	7	12 265,2	10 660,3	3 700,2	426,7	...	204,3	177,9	796,0
	1935	7	12 228,0	9 847,1	3 449,9	420,4	150,0	548,3	677,9	734,3
Бывш. ЦЧО	1932	14	39 534,0	35 925,4	5 671,3	1 119,5	585,9	1 107,9	104,5	1 276,7
	1933	18	40 416,6	34 641,9	11 798,1	1 230,6	316,1	485,4	1 196,1	2 862,6
	1934	17	26 620,0	23 027,2	11 001,5	886,7	...	677,8	783,0	1 245,3

880. Количество плодо-виноградных совхозов и земельная площадь на 1 января 1932 — 1935 гг.

Республики, края и области	Годы	Количество совхозов	Общая земельная площадь (га)	В том числе						
				Пахотнопригодная		Сенокосы		Естественные выгоны и пастбища	Лес и кустарник	Прочие земли
				Всего	В том числе под садами, виноградниками и ягодниками	Всего	В том числе заливные			
Воронежская область	1935	8	15 412,2	13 755,2	7 557,3	254,6	—	263,6	288,4	850,4
Курская область	1935	7	9 884,4	8 278,2	3 615,8	275,1	27,1	248,8	529,4	552,9
Бывш. Нижневолжский край	1932	6	9 551,2	7 899,1	1 343,7	57,4	—	221,4	714,8	658,5
	1933	4	6 080,5	5 106,1	1 581,4	422,0	11,0	246,5	42,2	263,7
	1934	4	4 929,2	4 157,0	1 673,0	172,0	...	99,1	—	501,1
Саратовский край	1935	4	5 571,7	3 747,1	1 167,0	542,0	—	99,1	189,0	994,5
Северокавказский край (в старых границах)	1932	20	56 724,5	31 962,6	8 616,2	1 562,4	276,9	3 599,0	9 555,0	10 045,5
	1933	30	63 807,2	36 820,3	10 575,1	3 278,9	737,1	2 580,0	13 663,6	7 464,4
	1934	25	62 708,2	32 829,4	10 800,8	3 514,6	...	3 621,3	11 579,3	11 163,6
Северокавказский край (в новых границах)	1935	8	18 569,4	6 507,3	2 002,9	5 209,9	—	2 008,2	1 908,4	2 935,6
Азово-Черноморский край	1935	16	46 036,1	26 017,9	8 232,6	2 681,1	—	982,9	11 191,8	5 162,4
Крымская АССР	1932	11	39 505,9	29 893,5	5 630,6	849,2	283,1	1 659,1	1 305,6	5 798,5
	1933	11	36 527,4	25 458,7	8 865,4	1 792,7	448,4	4 466,2	830,8	3 979,0
	1934	13	34 523,3	18 292,9	8 957,8	2 458,0	...	6 857,0	1 088,4	5 827,0
	1935	15	34 333,9	20 818,6	8 489,2	1 904,1	1 840,1	8 214,2	1 220,2	2 176,8
Казакская АССР	1932	4	4 289,1	3 333,7	612,0	63,0	...	—	7,0	885,4
	1933	5	13 469,8	8 091,4	2 122,6	1 481,3	1 144,5	2 991,8	333,3	572,0
	1934	4	10 830,2	6 862,3	1 805,0	1 067,8	...	1 740,7	48,0	1 111,4
Западносибирский край	1933	4	2 006,7	1 378,8	36,0	350,0	250,0	—	265,0	12,9
	1934	3	2 961,5	928,1	145,3	558,0	...	166,9	192,4	1 116,1
Восточносибирский край	1933	1	1 997,6	1 216,2	59,3	125,0	...	11,6	624,0	20,8
	1934	1	1 914,6	1 131,6	67,8	125,0	...	11,6	...	646,4
Дальневосточный край	1932	3	...	...	...	...	...	...	...	...
	1933	3	230 450,0	580,1	17,1	221,5	...	136,8	10 000,0	219 511,6
	1934	3	229 551,1	161,4	39,4	375,0	...	—	—	229 014,7
РСФСР	**1932**	**93**	**213 494,2**	**157 039,0**	**29 591,7**	**6 738,7**	**2 196,1**	**7 464,4**	**20 976,5**	**21 275,6**
	1933	**116**	**467 569,6**	**169 499,0**	**51 184,5**	**12 362,3**	**3 903,1**	**12 297,5**	**35 152,4**	**238 258,4**
	1934	**112**	**436 149,6**	**131 283,3**	**51 631,1**	**12 705,7**	...	**15 229,5**	**16 794,8**	**260 136,3**
	1935	**94**	**180 216,4**	**115 427,4**	**46 395,7**	**13 505,9**	**2 451,3**	**13 608,9**	**21 621,9**	**16 052,3**

881. Посевная площадь в плодо-виноградных совхозах под урожай 1931 — 1934 гг.

В гектарах

Республики, края и области	Годы	Всего посева	В том числе					
			Овощи	Картофель	Бахчевые	Корнеплоды и силосные	Травы	Зерновые (озимые и яровые)
Ленинградская область	1931	805,0	46,8	49,5	—	16,5	338,0	297,5
	1932	461,3	23,3	20,0	—	10,0	340,0	68,0
	1933	819,9	25,8	32,0	—	21,5	225,5	445,4
	1934	643,0	12,3	23,0	—	16,7	194,0	396,5
Западная область	1931	2 327,8	224,2	139,0	—	42,0	788,1	1 114,0
	1932	2 699,7	174,1	95,2	—	76,4	107,2	1 346,9
	1933	2 439,7	113,0	106,0	—	15,0	1 001,0	1 027,1
	1934	3 086,6	357,6	104,8	—	23,6	800,5	1 751,9
Московская область	1931	6 968,0	576,6	344,9	—	131,3	2 219,3	3 576,5
	1932	12 840,6	599,9	447,9	—	279,6	3 756,4	7 681,8
	1933	11 109,5	221,4	256,5	—	141,2	2 152,4	6 493,1
	1934	8 564,5	158,5	144,4	—	90,0	2 306,0	5 526,3
Ивановская область	1931	2,2	2,2	—	—	—	—	—
	1932	703,2	57,7	40,0	—	0,5	317,6	287,4
	1933	939,3	19,6	25,1	—	2,0	268,0	540,1
	1934	1 216,2	19,1	34,4	—	3,8	163,0	786,0
Горьковский край	1931	138,3	52,8	24,0	0,3	—	34,7	24,5
	1932	850,2	114,1	72,0	8,9	13,0	363,0	247,1
	1933	1 172,7	48,1	67,1	6,4	11,0	284,9	553,7
	1934	1 478,1	47,0	65,3	—	20,9	309,5	887,1
Бывш. Уральская область	1932	73,6	33,0	—	—	—	—	40,6
	1933	293,8	36,2	11,0	—	—	—	246,6
Башкирская АССР	1931	113,2	...	...	—	—	...	...
	1932	384,8	13,5	12,5	—	—	106,3	252,5
	1933	234,1	6,5	11,8	—	—	9,8	199,5
Татарская АССР	1931	1 399,0	32,5	54,0	—	4,0	115,0	1 193,5
	1932	899,0	27,0	—	—	—	237,0	635,0
	1933	831,8	15,8	6,0	—	3,0	156,2	580,3
Бывш. Средневолжский край	1931	2 110,8	242,7	329,5	1,0	153,3	466,7	890,7
	1932	5 240,7	358,6	234,2	6,7	52,7	1 238,8	2 954,9
	1933	5 696,1	201,1	170,6	34,3	59,8	1 251,5	3 451,6
	1934	5 540,4	142,6	101,3	—	37,5	1 527,4	3 666,1
Бывш. ЦЧО	1931	12 226,4	1 270,8	1 015,3	2,0	50,7	1 021,5	4 759,9
	1932	15 298,1	1 160,8	403,8	31,4	402,9	2 430,0	10 624,8
	1933	13 053,8	559,5	284,4	93,2	323,1	1 742,5	8 576,5
Воронежская область	1934	7 808,0	242,5	192,1	—	113,3	1 385,7	5 637,0
Курская область	1934	5 618,8	166,6	70,2	—	86,3	1 266,1	3 790,6
Бывш. Нижневолжский край	1931	2 496,9	443,2	346,3	173,5	10,6	308,8	952,0
	1932	3 385,8	79,1	80,0	20,5	84,4	749,5	2 225,4
	1933	2 575,7	34,0	54,7	54,3	17,0	200,0	1 890,5
Саратовский край	1934	2 424,7	63,7	53,2	—	22,0	217,5	2 032,6
Северокавказский край (в старых границах)	1931	6 595,7	1 280,1	218,4	448,5	38,0	535,3	3 726,4
	1932	11 217,3	1 089,0	410,0	519,2	103,0	886,3	7 768,7
	1933	13 531,3	517,1	346,8	292,3	124,0	851,9	10 285,5
Северокавказский край (в новых границах)	1934	2 843,5	141,6	69,1	—	20,5	228,0	2 301,0
Азово-Черноморский край	1934	9 236,8	531,2	279,9	—	133,2	275,2	7 224,6
Крымская АССР	1931	13 849,7	1 696,6	537,3	399,5	154,4	42,4	10 845,2
	1932	11 388,3	1 614,1	246,7	385,9	56,1	695,0	8 290,1
	1933	9 424,6	877,0	127,8	223,9	124,1	622,0	6 797,4
	1934	8 524,7	395,2	166,8	—	40,3	595,8	7 205,3
Казакская АССР	1931	311,5	25,0	—	—	—	253,0	6,5
	1932	2 078,6	135,0	76,2	250,2	5,5	354,5	688,1
	1933	2 720,1	85,2	41,5	66,8	—	472,5	1 954,1
Западносибирский край	1932	103,5	35,3	2,0	—	—	—	66,2
	1933	639,1	32,3	22,3	7,0	—	—	576,4
Восточносибирский край	1932	171,5	2,6	3,5	—	—	3,0	161,5
	1933	304,2	24,2	17,7	—	—	—	242,0
Дальневосточный край	1932	41,7	22,7	6,3	6,5	—	—	1,0
	1933	125,9	26,6	13,2	—	—	3,0	75,9
РСФСР	**1931**	**49 344,5**	**5 893,5**	**3 058,2**	**1 024,8**	**600,8**	**6 122,8**	**27 386,7**
	1932	**67 837,9**	**5 539,8**	**2 150,3**	**1 229,3**	**1 084,1**	**11 584,6**	**43 340,0**
	1933	**65 911,6**	**2 843,4**	**1 594,5**	**778,2**	**841,7**	**9 241,2**	**43 935,7**
	1934	**56 985,3**	**2 277,9**	**1 304,5**	—	**608,1**	**9 268,7**	**41 205,0**

882. Посевная площадь в плодо-виноградных совхозах под урожай 1935 г.

В гектарах

Республики, края и области	Всего посева	В том числе					
		Овощи	Картофель	Бахчевые	Корнеплоды и силосные	Травы	Зерновые (озимые и яровые)
Ленинградская область	616	11	31	—	19	225	305
Западная область	1 910	45	69	—	18	575	1 179
Московская область	8 660	145	245	—	121	2 595	5 142
Ивановская область	1 336	19	47	—	8	300	961
Горьковский край	1 273	57	62	14	24	248	867
Куйбышевский край	5 148	83	109	4	61	1 498	3 358
Воронежская область	7 292	122	199	3	114	1 747	4 994
Курская область	4 831	174	170	—	88	744	3 404
Саратовский край	2 717	37	64	16	16	698	1 847
Северокавказский край	3 655	91	77	34	57	526	2 738
Азово-Черноморский край	8 811	301	305	157	118	1 015	6 537
Крымская АССР	9 450	155	247	58	181	903	7 740
РСФСР	**55 699**	**1 240**	**1 625**	**286**	**825**	**11 074**	**39 072**

883. Площади под плодовыми насаждениями, виноградниками и ягодниками в плодо-виноградных совхозах на конец 1931 — 1934 гг.

В гектарах

Республики, края и области	Годы	Сады			Виноградники			Ягодники			Общая площадь плодовых, виноградных и ягодных насаждений
		Общая площадь, занятая садами	В том числе		Общая площадь виноградников	В том числе		Общая площадь ягодников	В том числе		
			Эксплоатационная	Площадь под молодыми плодовыми насаждениями		Эксплоатационная	Площадь под молодыми виноградными насаждениями		Эксплоатационная	Площадь под молодыми ягодными насаждениями	
Ленинградская область	1931	93,5	91,0	2,5	—	—	—	0,3	0,3	—	93,8
	1932	314,3	83,0	231,3	—	—	—	256,3	94,5	161,8	570,6
	1933	423,5	82,0	341,5	—	—	—	95,0	1,8	93,2	518,5
	1934	394,0	74,0	320,0	—	—	—	52,0	4,0	48,0	446,0
Западная область	1931	994,9	309,4	685,5	—	—	—	176,0	1,0	175,0	1 170,9
	1932	1 425,1	248,8	1 176,3	—	—	—	212,4	9,2	203,2	1 637,5
	1933	1 532,9	304,5	1 228,4	—	—	—	310,9	82,0	228,9	1 843,8
	1934	1 595,6	327,6	1 268,0	—	—	—	253,3	105,3	148,0	1 848,9
Московская область	1931	4 422,6	1 018,7	3 403,9	—	—	—	353,2	65,2	288,0	4 775,8
	1932	7 089,0	978,1	6 110,9	—	—	—	1 180,3	39,4	1 140,9	8 269,3
	1933	7 153,5	938,6	6 214,9	—	—	—	1 159,1	164,0	995,1	8 312,6
	1934	6 829,9	811,8	6 018,1	—	—	—	916,9	235,0	681,9	7 746,8
Ивановская область	1931	4,0	1,0	3,0	—	—	—	—	—	—	4,0
	1932	447,2	21,8	425,4	—	—	—	144,5	1,7	142,8	591,7
	1933	576,6	22,3	554,3	—	—	—	224,9	10,1	214,8	801,5
	1934	566,6	22,3	544,3	—	—	—	175,4	8,6	166,8	742,0
Горьковский край	1931	490,0	22,5	467,5	—	—	—	102,5	0,5	102,0	592,5
	1932	806,6	38,6	768,0	—	—	—	188,7	2,7	186,0	995,3
	1933	795,1	44,5	750,6	—	—	—	288,8	7,2	281,6	1 083,9
	1934	825,1	47,2	777,9	—	—	—	272,2	35,3	236,9	1 097,3
Бывш. Уральская область	1932	118,0	—	118,0	—	—	—	19,0	—	19,0	137,0
	1933	308,1	—	308,1	—	—	—	52,4	—	52,4	360,5
Башкирская АССР	1931	2,0	2,0	—	—	—	—	—	—	—	2,0
	1932	76,5	1,0	75,5	—	—	—	3,2	—	3,2	79,7
	1933	114,9	1,0	113,9	—	—	—	7,1	2,1	5,0	122,0
Татарская АССР	1931	220,0	120,0	100,0	—	—	—	—	—	—	220,0
	1932	193,0	118,0	75,0	—	—	—	2,0	2,0	—	195,0
	1933	375,0	118,0	257,0	—	—	—	22,5	2,5	20,0	397,5
Бывш. Средневолжский край	1931	753,5	87,2	666,3	—	—	—	105,4	1,0	104,4	858,9
	1932	3 026,8	302,5	2 724,3	—	—	—	626,6	18,6	608,0	3 653,4
	1933	3 133,6	301,6	2 832,0	—	—	—	566,6	30,7	535,9	3 700,2
	1934	2 908,4	307,2	2 601,2	—	—	—	541,5	47,5	494,0	3 449,9

883. Площади под плодовыми насаждениями, виноградниками и ягодниками в плодо-виноградных совхозах на конец 1931—1934 гг.

В гектарах

Республики, края и области	Годы	Сады			Виноградники			Ягодники			Общая площадь плодовых, виноградных и ягодных насаждений
		Общая площадь, занятая садами	В том числе		Общая площадь виноградников	В том числе		Общая площадь ягодников	В том числе		
			Эксплоатационная	Площадь под молодыми плодовыми насаждениями		Эксплоатационная	Площадь под молодыми виноградными насаждениями		Эксплоатационная	Площадь под молодыми ягодными насаждениями	
Бывш. ЦЧО	1931	5 173,5	1 220,0	3 953,5	—	—	—	497,8	28,0	469,8	5 671,3
	1932	10 671,2	1 396,7	9 274,5	—	—	—	1 126,9	29,0	1 097,9	11 798,1
	1933	9 967,3	1 193,3	8 774,0	—	—	—	1 034,2	126,1	908,1	11 001,5
Воронежская область	1934	7 105,3	1 638,3	5 467,0	—	—	—	452,0	117,0	335,0	7 557,3
Курская область	1934	3 345,6	340,6	3 005,0	0,1	—	0,1	270,1	40,5	229,6	3 615,8
Бывш. Нижневолжский край	1931	1 332,2	617,2	715,0	1,0	1,0	—	10,5	1,0	9,5	1 343,7
	1932	1 493,3	149,2	1 344,1	—	—	—	88,1	—	88,1	1 581,4
	1933	1 554,2	120,0	1 434,2	—	—	—	118,8	—	118,8	1 673,0
Саратовский край	1934	1 049,6	163,0	886,6	—	—	—	117,4	—	117,4	1 167,0
Северокавк. край (в старых границах)	1931	4 335,3	282,3	4 053,0	4 240,5	2 438,5	1 802,0	40,4	2,0	38,4	8 616,2
	1932	5 708,5	360,5	5 348,0	4 786,5	2 877,7	1 908,8	80,1	28,1	52,0	10 575,1
	1933	6 287,0	406,9	5 880,1	4 492,1	2 708,7	1 783,4	21,7	20,3	1,4	10 800,8
Северокавк. край (в новых границах)	1934	161,2	74,5	86,7	1 841,7	1 473,9	367,8	—	—	—	2 002,9
Азово-Черноморский край	1934	5 486,4	252,5	5 233,9	2 727,9	1 620,6	1 107,3	18,3	16,9	1,4	8 232,6
Крымская АССР	1931	4 351,9	1 922,4	2 429,5	1 277,9	813,0	464,9	0,8	0,8	—	5 630,6
	1932	7 137,8	1 876,8	5 261,0	1 725,3	836,8	888,5	2,3	—	2,3	8 865,4
	1933	7 024,8	1 943,4	5 081,4	1 933,0	807,4	1 125,6	—	—	—	8 957,8
	1934	6 825,1	1 840,4	4 984,7	1 664,1	782,5	1 881,6	—	—	—	8 489,2
Казакская АССР	1931	558,0	227,0	331,0	54,0	12,0	42,0	—	—	—	612,0
	1932	1 668,9	351,0	1 317,9	358,8	45,8	313,0	94,9	—	94,9	2 122,6
	1933	1 615,0	187,8	1 427,2	161,0	15,0	146,0	29,0	26,0	3,0	1 805,0
Западносибирский край	1932	—	—	—	—	—	—	36,0	—	36,0	36,0
	1933	54,2	—	54,2	—	—	—	91,1	—	91,1	145,3
Восточносибирский край	1932	19,5	—	19,5	—	—	—	39,8	—	39,8	59,3
	1933	22,2	—	22,2	—	—	—	45,6	—	45,6	67,8
Дальневосточный край	1932	16,8	—	16,8	—	—	—	0,3	—	0,3	17,1
	1933	28,7	—	28,7	—	—	—	10,7	—	10,7	39,4
РСФСР	1931	22 731,4	5 920,7	16 810,7	5 573,4	3 264,5	2 308,9	1 286,9	99,8	1 187,1	29 591,7
	1932	40 212,5	5 926,0	34 286,5	6 870,6	3 760,3	3 110,3	4 101,4	225,2	3 876,2	51 184,5
	1933	40 966,6	5 663,9	35 302,7	6 586,1	3 531,1	3 055,0	4 078,4	472,8	3 605,6	51 631,1
	1934	37 092,8	5 899,4	31 193,4	6 233,8	3 877,0	2 356,8	3 069,1	610,1	2 459,0	46 395,7

884. Валовая продукция и сдача государству плодо-виноградными совхозами 1931 — 1934 гг.

В центнерах

Республики, края и области	Годы	Валовая продукция			Сдача государству								
		Плоды	Виноград	Ягоды	Плоды	Виноград	Ягоды	Мед	Овощи и бахчевые	Картофель	Масло	Мясо (в живом весе)	Зерновые культуры
Ленинградская область	1934	4 912	—	53	1 750,0	—	—	—	—	—	10,1	74,3	139,3
Западная область	1934	7 417	—	177	5 217,2	—	4,9	72,9	25 882,9	1 459,3	81,4	247,8	768,2
Московская область	1934	38 116	—	1 478	31 853,4	—	1 418,3	317,2	—	—	24,4	357,0	2 582,8
Ивановская область	1934	705	—	27	312,5	—	—	—	—	—	—	38,2	707,6
Горьковский край	1934	3 563	—	188	—	—	—	—	2 545,9	403,4	—	30,1	—
Бывш. Средневолжский край	1934	8 486	—	149	6 657,2	—	80,8	—	3 051,7	419,1	19,4	108,5	6 293,6
Воронежская область	1934	15 201	—	558	6 316,3	—	107,2	—	—	—	6,3	141,9	7 078,1
Курская область	1934	7 763	—	28	4 920,0	—	18,5	89,9	—	—	2,7	104,5	2 538,4
Саратовский край	1934	6 269	—	—	950,0	—	—	2,0	485,0	342,2	—	28,1	740,0
Северокавказский край	1934	110	25 924	—	—	—	—	—	—	—	—	75,5	500,0
Азово-Черноморский край	1934	9 127	44 931	28	3 053,4	1 067,9	—	—	—	—	1,5	57,0	2 902,6
Крымская АССР	1934	192 019	12 716	—	56 039,7	—	—	—	—	—	—	424,7	—
РСФСР	**1931**	**223 287**	**183 006**	**1 018**	**154 091,0**	**10 057,0**	**238,0**	**850,0**	**135 527,0**	**32 180,0**	...	...	...
	1932	**170 129**	**119 742**	**940**	**94 050,0**	**6 890,0**	**88,0**	**254,0**	**202 780,0**	**39 418,0**	...	...	...
	1933	**95 807**	**96 388**	**1 333**	**77 703,0**	**8 184,0**	**1 666,9**	**2 352,5**	**111 414,3**	**17 999,4**	**178,4**	**3 810,0**	**18 189,8**
	1934	**293 688**	**83 571**	**2 686**	**117 069,7**	**1 067,9**	**1 629,7**	**482,0**	**31 965,5**	**2 624,0**	**146,1**	**1 687,6**	**24 250,6**

Примечание. Кроме сдачи государству винограда, плодов и овощей в непереработанном виде, продукция перерабатывается в совхозах и частично реализуется совхозами и трестами через свою торговую сеть.

885. Энергетические ресурсы плодо-виноградных совхозов на 1 января 1935 г.

Республики, края и области	Мощность			% тракторной тяги	Приходится га посевной площади на 1 НР
	Тракторы НР	Живая тяга в переводе на НР	Всего тракторной и живой тяги НР		
Ленинградская область	95	43,5	138,5	68,5	4,6
Западная область	415	215	630	65,9	4,9
Московская область	1 105	435	1 540	71,8	5,6
Ивановская область	135	40	175	77,1	6,9
Горьковский край	170	51	221	76,9	6,7
Бывш. Средневолжский край	460	167,5	627,5	73,3	8,8
Воронежская область	971	324	1 295	75,0	6,0
Курская область	395	243,3	638,3	61,9	8,8
Саратовский край	220	92,9	312,9	70,3	7,7
Северокавказский край	554	249,2	803,2	69,0	3,5
Азово-Черноморский край	1 673	461,4	2 134,4	78,4	4,3
Крымская АССР	2 256	317,5	2 573,5	87,7	3,3
РСФСР	**8 449**	**2 640,3**	**11 089,3**	**76,2**	**5,1**

Примечание. Коэфициент перевода живой тяговой силы в НР принят для лошади — 0,5; вола — 0,33.

886. Тракторный и автомобильный парк плодо-виноградных совхозов на 1 января 1932 — 1935 гг.

Республики, края и области	Годы	Тракторы		Автомашины (штук)	
		Количество (штук)	Мощность HP	Грузовые	Легковые
Ленинградская область	1932	8	80	1	—
	1933	9	90	1	—
	1934	10	110	2	—
	1935	8	95	1	1
Западная область	1932	16	220	—	—
	1933	14	200	—	—
	1934	19	275	—	—
	1935	31	415	3	—
Московская область	1932	32	540	7	2
	1933	30	515	2	2
	1934	44	706	2	1
	1935	65	1 105	9	—
Ивановская область	1932	—	—	—	—
	1933	2	30	—	—
	1934	6	90	—	—
	1935	9	135	—	—
Горьковский край	1932	5	80	—	—
	1933	16	200	—	—
	1934	10	140	—	—
	1935	12	170	1	—
Бывш. Уральская область	1933	—	—	—	—
	1934	4	60	—	—
Башкирская АССР	1932	1	10	—	—
	1933	—	—	—	—
	1934	1	10	—	—
Татарская АССР	1932	11	170	—	—
	1933	8	140	—	—
	1934	8	140	—	—
Бывш. Средневолжский край	1932	18	300	1	—
	1933	21	360	1	—
	1934	23	350	3	—
	1935	29	460	4	—
Бывш. ЦЧО	1932	62	983	8	—
	1933	77	1 133	8	—
	1934	74	1 133	11	2
Воронежская область	1935	58	971	11	5
Курская область	1935	27	395	3	—
Бывш. Нижневолжский край	1932	2	20	—	—
	1933	9	110	—	—
	1934	11	160	—	—
Саратовский край	1935	15	220	1	1
Северокавказский край (в старых границах)	1932	87	1 339	16	4
	1933	130	2 368	21	3
	1934	151	2 574	32	7
Северокавказский край (в новых границах)	1935	32	554	6	3
Азово-Черноморский край	1935	103	1 673	35	6
Крымская АССР	1932	94	2 016	38	4
	1933	90	2 349	33	7
	1934	107	2 143	46	10
	1935	141	2 256	54	12
Казакская АССР	1932	4	88	1	—
	1933	18	298	1	—
	1934	26	418	2	—
Западносибирский край	1933	2	30	—	—
	1934	6	90	—	—
Восточносибирский край	1933	—	—	—	—
	1934	1	10	—	—
Дальневосточный край	1933	—	—	—	—
	1934	—	—	—	—
РСФСР	**1932**	**340**	**5 846**	**72**	**10**
	1933	**426**	**7 823**	**67**	**12**
	1934	**501**	**8 409**	**98**	**20**
	1935	**530**	**8 449**	**128**	**28**

887. Животноводство в плодо-виноградных совхозах на конец 1931—1934 гг.

Голов

Республики, края и области	Годы	Крупный рогатый скот		Овцы и козы	Свиньи		Лошади	
		Всего	В том числе коровы		Всего	В том числе матки	Всего	В том числе рабочие
Ленинградская область	1931	687	523	—	48	7	148	134
	1932	317	233	—	75	3	187	174
	1933	273	143	46	67	19	146	134
	1934	211	85	70	165	19	98	87
Западная область	1931	377	260	—	21	4	247	231
	1932	274	153	45	107	16	366	338
	1933	220	146	49	44	8	323	290
	1934	626	326	59	247	22	502	430
Московская область	1931	749	476	27	398	188	811	706
	1932	588	380	109	620	105	1 375	1 289
	1933	552	292	122	709	173	1 193	1 069
	1934	889	530	123	825	141	1 062	870
Ивановская область	1931	—	—	—	—	—	28	28
	1932	—	—	1	10	—	109	104
	1933	2	—	6	1	1	97	86
	1934	10	—	44	48	—	97	80
Горьковский край	1931	61	32	—	13	2	58	58
	1932	92	51	—	98	13	252	233
	1933	104	49	—	102	29	123	112
	1934	141	52	5	126	24	124	102
Бывш. Уральская область	1932	17	16	15	2	2	51	51
	1933	39	21	41	18	5	55	51
Башкирская АССР	1931	13	7	—	—	—	11	11
	1932	6	5	22	—	—	56	50
	1933	13	5	24	8	—	55	46
Татарская АССР	1931	73	56	—	—	—	86	80
	1932	74	46	—	10	—	76	70
	1933	80	29	—	23	23	74	65
Бывш. Средневолжский край	1931	402	265	56	24	4	270	248
	1932	362	215	204	126	33	547	513
	1933	263	147	112	194	35	443	396
	1934	332	164	150	325	91	420	335
Бывш. ЦЧО	1931	824	359	133	506	172	1 306	1 169
	1932	559	283	196	780	306	1 531	1 404
	1933	452	218	118	903	198	1 452	1 286
Воронежская область	1934	148	63	—	390	72	784	648
Курская область	1934	131	55	96	219	57	580	484
Бывш. Нижневолжский край	1931	137	63	—	19	—	200	170
	1932	162	56	18	44	4	207	183
	1933	161	35	18	123	24	174	162
Саратовский край	1934	172	42	26	119	41	189	145
Северокавказский край (в старых границах)	1931	308	203	103	346	43	1 226	976
	1932	717	232	1 275	1 667	150	1 353	1 250
	1933	689	201	514	1 282	145	1 590	1 410
Северокавказский край (в новых границах)	1934	331	63	368	322	41	456	391
Азово-Черноморский край	1934	240	63	201	599	94	1 100	864
Крымская АССР	1931	787	350	1 887	789	257	845	686
	1932	759	319	2 299	614	244	841	709
	1933	643	274	2 470	997	184	712	592
	1934	769	267	3 731	1 535	227	756	563
Казакская АССР	1931	58	20	—	21	20	108	101
	1932	174	70	—	58	19	304	295
	1933	189	79	—	163	51	259	225
Западносибирский край	1932	14	11	—	8	1	56	56
	1933	26	11	1	13	3	101	100
Восточносибирский край	1932	3	2	—	4	2	46	45
	1933	12	5	—	30	2	56	52
Дальневосточный край	1931	8	5	—	11	5	36	34
	1932	27	14	—	29	4	38	36
	1933	22	12	—	13	4	28	27
РСФСР	**1931**	**4 484**	**2 619**	**2 206**	**2 196**	**702**	**5 380**	**4 632**
	1932	**4 145**	**2 086**	**4 184**	**4 252**	**902**	**7 395**	**6 800**
	1933	**3 740**	**1 667**	**3 521**	**4 690**	**904**	**6 881**	**6 103**
	1934	**4 000**	**1 710**	**4 873**	**4 920**	**829**	**6 168**	**4 999**

888. Средне-годовая численность рабочих, ИТР и служащих в плодо-виноградных совхозах 1931 — 1934 гг.

Республики, края и области	Годы	Всего рабочих, ИТР и служащих	В том числе			
			Рабочие		ИТР	Служащие
			Постоянные	Сезонные		
Ленинградская область	1931	418	246	98	19	55
	1932	548	309	99	40	100
	1933	448	213	88	40	107
	1934	343	221	58	22	42
Западная область	1931	811	346	391	31	43
	1932	911	374	402	58	77
	1933	903	403	340	58	102
	1934	1 358	680	461	93	124
Московская область	1931	2 709	1 243	1 018	149	299
	1932	4 103	1 455	1 778	201	669
	1933	3 276	1 277	1 396	204	399
	1934	3 451	1 361	1 531	192	367
Ивановская область	1931	89	47	11	16	15
	1932	252	94	76	22	60
	1933	272	120	75	22	55
	1934	304	182	59	25	38
Горьковский край	1931	412	212	137	15	48
	1932	781	300	295	57	129
	1933	552	224	179	57	92
	1934	614	286	198	34	96
Бывш. Уральская область	1932	163	26	107	10	20
	1933	291	83	151	10	47
Башкирская АССР	1931	18	11	—	7	—
	1932	77	10	53	8	6
	1933	85	24	41	8	12
Татарская АССР	1931	208	139	50	6	13
	1932	248	151	57	12	28
	1933	201	134	38	12	17
Бывш. Средневолжский край	1931	962	382	426	78	76
	1932	2 075	584	1 078	137	276
	1933	1 665	607	709	137	212
	1934	1 565	572	670	98	225
Бывш. ЦЧО	1931	3 953	1 089	2 237	205	422
	1932	5 716	1 649	3 389	241	437
	1933	3 846	1 211	2 116	241	278
Воронежская область	1934	2 895	1 342	1 166	125	262
Курская область	1934	1 439	515	714	76	134
Бывш. Нижневолжский край	1931	1 261	316	811	37	97
	1932	830	260	430	33	107
	1933	702	274	330	33	65
Саратовский край	1934	709	339	258	30	82
Северокавказский край (в старых границах)	1931	8 351	2 103	5 180	401	667
	1932	9 566	2 806	5 251	414	1 095
	1933	7 249	2 172	4 101	114	862
Северокавказский край (в новых границах)	1934	3 206	1 081	1 611	139	375
Азово-Черноморский край	1934	6 005	2 618	2 325	263	799
Крымская АССР	1931	5 983	1 663	3 504	268	548
	1932	6 247	1 848	3 206	322	871
	1933	5 251	1 782	2 509	322	638
	1934	6 665	2 559	3 101	321	684
Казакская АССР	1931	344	83	213	19	29
	1932	1 946	420	1 019	151	356
	1933	1 394	527	411	151	305
Западносибирский край	1932	141	16	75	23	27
	1933	303	95	148	23	37
Восточносибирский край	1932	71	13	36	4	18
	1933	89	29	45	4	11
Дальневосточный край	1931	91	59	8	11	13
	1932	205	72	82	15	36
	1933	144	66	36	15	27
РСФСР	**1931**	**25 610**	**7 939**	**14 084**	**1 262**	**2 325**
	1932	**33 880**	**10 387**	**17 433**	**1 748**	**4 312**
	1933	**26 671**	**9 241**	**12 713**	**1 451**	**3 266**
	1934	**28 554**	**11 756**	**12 152**	**1 418**	**3 228**

889. Основные фонды плодо-виноградных совхозов на конец 1930 — 1934 гг.

В тыс. рублей

Республики, края и области	Годы	Общая стоимость основных фондов	В том числе							
			Строения и сооружения	Насаждения эксплоатационные	С.-х. машины, оборудование и прочий инвентарь	Тракторы	Транспорт	Рабочий скот	Продуктивный скот	Недействующие фонды (молодые насаждения)
Ленинградская область	1934	1 397,6	758,6	103,8	169,9	20,4	53,3	44,5	89,1	158,0
Западная область	1934	3 135,3	1 106,6	382,6	447,9	62,2	120,0	162,2	148,0	705,8
Московская область	1934	12 235,3	4 895,3	1 097,8	1 748,5	228,3	496,4	560,8	512,9	2 695,3
Ивановская область	1934	908,0	331,7	32,1	79,1	33,4	34,4	75,1	1,6	320,6
Горьковский край	1934	2 599,9	1 295,1	127,4	244,9	41,6	77,9	90,1	61,4	661,5
Бывш. Средневолжский край	1934	4 368,6	1 782,2	159,9	626,7	86,2	140,6	233,0	184,8	1 155,2
Воронежская область	1934	7 118,8	2 633,7	914,4	626,5	212,1	224,7	283,0	124,4	2 100,0
Курская область	1934	3 089,4	927,3	402,3	371,7	97,1	103,5	174,8	79,8	932,9
Саратовский край	1934	1 629,6	851,0	58,9	133,6	54,9	41,5	99,8	57,2	332,7
Северокавказский край	1934	10 685,0	3 329,0	2 770,8	3 316,6	125,1	180,6	323,5	40,6	598,8
Азово-Черноморский край	1934	19 405,1	6 660,3	1 927,2	4 468,4	487,1	623,5	524,6	142,2	4 571,8
Крымская АССР	1934	25 960,7	11 380,6	5 533,8	3 302,5	586,6	625,7	302,8	379,5	3 849,2
РСФСР	**1930**	**39 440,6**	**19 495,0**	**11 398,6**	**5 510,0**	**452,8**	**823,4**	**953,6**	**659,1**	**145,1**
	1931	**57 337,9**	**23 444,7**	**13 077,1**	**8 842,8**	**1 103,6**	**1 469,5**	**1 356,6**	**1 042,3**	**7 001,3**
	1932	**79 071,7**	**31 568,7**	**13 844,2**	**11 313,3**	**1 465,4**	**2 153,2**	**3 401,6**	**1 509,0**	**13 816,3**
	1933	**87 558,8**	**33 247,3**	**13 760,7**	**15 207,7**	**1 868,0**	**2 592,6**	**3 241,1**	**1 625,5**	**16 015,9**
	1934	**92 533,3**	**35 951,4**	**13 511,0**	**15 536,3**	**2 035,0**	**2 722,1**	**2 874,2**	**1 821,5**	**18 081,8**

Совхозы Наркомпищепрома

Свекловичные

Овощные

Картофельные

Табаководческие

Эфиро-масличных культур

Свиноводческие и другие

890. ОСНОВНЫЕ ПРОИЗВОДСТВЕННЫЕ ПОКАЗАТЕЛИ СОВХОЗОВ НАРКОМПИЩЕПРОМА 1932—1934 гг.

Показатели	Совхозы			Кроме того кормовые базы Союззаготскота, Скотооткорма и Главмяса			Всего по Наркомпищепрому		
	1932	1933	1934	1932	1933	1934	1932	1933	1934
I. Количество совхозов (на конец года) . . .	558	591	640	—	—	—	558	591	640
II. Численность рабочих									
Средне-годовая численность рабочих .	300 362	307 547	336 259	...	...	...	300 362	307 547	336 259
В том числе постоянных	85 099	93 179	130 895	...	...	...	85 099	93 179	130 895
% постоянных рабочих	28,3	30,3	38,9	...	...	...	28,3	30,3	38,9
III. Общая земельная площадь и посевы (тыс. га)									
Общая земельная площадь (на конец года)	2 101,4	2 021,2	2 146,9	919,2	877,0	991,1	3 020,6	2 898,2	3 138,0
Посевная площадь (под урожай соответствующего года).	1 243,1	1 152,9	1 235,2	39,1	135,1	131,9	1 282,2	1 288,0	1 367,1
IV. Поголовье скота (голов на конец года)									
Лошади	76 491	68 024	71 292	4 387	17 592	16 751	80 878	85 616	88 043
Крупный рогатый скот	209 011	205 452	228 886	3 234	20 735	22 239	212 245	226 187	251 125
В том числе коровы и нетели . . .	120 027	108 584	111 897	—	1 783	2 212	120 027	110 367	114 109
Свиньи	159 374	282 967	317 006	—	1 260	2 507	159 374	284 227	319 513
В том числе матки .	50 369	55 757	64 104	—	560	635	50 369	56 317	64 739
Овцы и козы	12 478	19 413	35 026	—	1 275	2 902	12 478	20 688	37 928

890. ОСНОВНЫЕ ПРОИЗВОДСТВЕННЫЕ ПОКАЗАТЕЛИ СОВХОЗОВ НАРКОМПИЩЕПРОМА

1932 — 1934 гг.

Показатели	Совхозы			Кроме того кормовые базы Союззаготскота, Скотооткорма и Главмяса			Всего по Наркомпищепрому		
	1932	1933	1934	1932	1933	1934	1932	1933	1934
V. Энергетика (на конец года)									
Количество тракторов (шт.)	5 596	6 894	8 224	6	11	66	5 602	6 905	8 290
Мощность тракторного парка (HP) . . .	81 845	102 369	127 908	60	135	835	81 905	102 504	128 743
VI. Основные фонды (на конец года)									
Общая стоимость основных фондов (тыс. руб.)	406 784,6	508 417,3	643 077,6	8 846,0	9 638,0	36 668,1	415 630,6	518 055,3	679 745,7
VII. Сдача продукции									
Зерновых (тыс. цент.)	2 007,1	2 401,4	2 394,0	—	38,1	120,1	2 007,1	2 439,5	2 514,1
Мяса (тонн живого веса)	14 362,0	10 712,4	33 356,9	—	—	30,0	14 362,0	10 712,4	33 386,9
Молочных продуктов в переводе на масло (тонн)	3 654,0	2 902,4	3 421,8	—	—	2,4	3 654,0	2 902,4	3 424,2
Свеклы фабричной (тыс. цент.)	9 994,5	7 218,1	10 472,5	—	—	—	9 994,5	7 218,1	10 472,5
Табаков (тыс. цент.) .	24,5	15,4	26,9	—	—	—	24,5	15,4	26,9
Махорки » .	32,7	36,6	40,3	—	—	—	32,7	36,6	40,3
Эфироносов » .	32,2	53,3	31,4	—	—	—	32,2	53,3	31,4
Овощей и бахчевых (тыс. цент.)	664,4	700,7	860,5	—	—	—	664,4	700,7	860,5
Картофеля (тыс. цент.)	107,5	170,9	339,3	—	—	—	107,5	170,9	339,3
Плодов и ягод (тыс. цент.)	23,1	22,0	71,9	—	—	—	23,1	22,0	71,9
Яиц (млн. штук) . .	—	2,4	4,9	—	—	—	—	2,4	4,9
Свеклосемена (передано колхозам и запас тыс. цент.) . .	272,6	504,4	612,0	—	—	—	272,6	504,4	612,0

891. Количество совхозов Наркомпищепрома и земельная площадь на конец 1932—1934 гг.

Главки	Годы	Количество совхозов	Общая земельная площадь (тыс. га)	В том числе					Прочие земли
				Пахотно-пригодная	Плодово-ягодные насаждения	Естественные сенокосы	Естественные выгоны и пастбища	Лес и кустарник	
Главсахар	1932	271	1 494,1	1 253,3	5,8	34,8	55,5	33,6	111,1
	1933	267	1 419,1	1 212,5	6,2	39,3	49,4	33,4	78,3
	1934	269	1 408,4	1 189,4	7,0	35,6	58,4	34,3	83,7
Союзтабаксырье	1932	34	131,7	97,8	0,3	3,1	7,2	13,0	10,3
	1933	36	117,7	81,2	0,3	3,7	7,9	14,2	10,4
	1934	37	105,5	70,3	0,4	3,1	7,1	13,7	10,9
Главплодоовощь	1932	27	57,50	17,62	5,38	4,19	1,57	3,03	25,71
	1933	45	63,37	30,38	5,41	3,58	16,90	3,19	3,91
	1934	22	10,67	7,01	1,43	0,43	0,53	0,29	0,98
Главконсерв	1932	29	35,00	15,20	0,56	—	6,40	0,88	11,96
	1933	28	34,80	16,60	0,75	0,86	5,24	0,99	10,36
	1934	57	114,77	58,10	4,96	4,86	25,39	4,66	16,80
Главспирт	1932	21	18,0	15,6	—	1,2	0,1	0,5	0,6
	1933	18	17,5	15,0	—	1,0	0,1	0,5	0,9
	1934	25	45,5	35,2	0,4	2,3	1,3	3,6	2,7
ВЭМСТ	1932	18	15,20	10,30	0,10	0,53	0,85	1,74	1,68
	1933	20	21,50	15,10	0,10	0,58	1,82	1,79	2,11
	1934	20	24,80	17,00	0,11	1,04	2,58	1,79	2,28
Главмясо (Свиносовхозы)	1932	155	338,8	173,4	0,9	20,1	46,0	74,4	24,0
	1933	156	325,6	170,0	0,7	26,8	21,5	55,3	51,3
	1934	188	415,4	231,8	1,4	42,4	38,6	58,0	43,2
Главкомбикорм	1932	1	3,22	3,20	—	—	—	—	0,02
	1933	2	5,80	5,70	0,01	—	—	—	0,09
	1934	2	5,80	5,70	0,01	—	—	—	0,09
Главмаргарин	1932	1	4,68	2,85	0,05	0,10	1,32	0,03	0,33
	1933	1	4,68	2,85	0,05	0,53	0,92	0,03	0,30
	1934	1	4,68	2,85	0,05	0,12	1,30	0,03	0,33
Главптицепром	1933	17	7,99	4,52	0,22	0,92	0,68	0,23	1,42
	1934	18	8,07	4,05	0,20	0,64	0,47	0,63	2,08
Главкрахмалпатока	1932	1	3,18	2,39	—	—	—	0,07	0,72
	1933	1	3,18	2,39	—	0,20	—	0,07	0,52
	1934	1	3,36	2,39	—	0,24	—	0,36	0,37
Итого по совхозам НКПП	1932	558	2 101,38	1 591,66	13,09	64,02	118,94	127,25	186,42
	1933	591	2 021,22	1 556,24	13,74	77,47	104,46	109,70	159,61
	1934	640	2 146,95	1 623,80	15,96	90,73	135,67	117,36	163,43
Кроме того:									
Союззаготскот	1932	—	723,3	30,1	—	693,2	—	—	—
	1933	—	600,7	119,7	—	472,4	—	—	8,6
	1934	—	658,7	93,2	—	459,7	—	—	105,8
Главмясо	1932	—	195,9	18,5	—	142,6	28,5	—	6,3
	1933	—	235,8	39,9	—	150,7	41,5	—	3,7
	1934	—	262,2	46,7	—	144,6	42,4	—	28,5
Скотооткорм	1933	—	40,5	20,7	—	15,4	3,9	—	0,5
	1934	—	70,2	32,9	—	16,6	19,9	—	0,8
Всего по НКПП	**1932**	—	**3 020,58**	**1 640,26**	**13,09**	**899,82**	**147,44**	**127,25**	**192,72**
	1933	—	**2 898,22**	**1 736,54**	**13,74**	**715,97**	**149,86**	**109,70**	**172,41**
	1934	—	**3 138,05**	**1 796,60**	**15,96**	**711,63**	**197,97**	**117,36**	**298,53**

892. Посевная площадь в совхозах под урожай 1932—

В тыс.

№ строк	Главки	Годы	Посевная площадь		Озимые			Яро				
						В том числе			В том			
			Всего	В том числе зерновые	Всего	Рожь	Пшеница	Всего	Пшеница	Ячмень	Овес	Кукуруза
1	Главсахар	1932	1046,0	499,4	229,9	46,9	182,5	816,1	7,4	42,7	102,2	8,2
2		1933	893,2	478,8	271,8	62,8	208,3	621,4	15,4	24,4	86,2	2,2
3		1934	913,3	512,6	252,6	55,3	196,6	660,7	28,0	43,2	92,2	1,6
4	Союзтабаксырье	1932	42,53	19,56	3,50	2,30	1,20	39,03	0,80	1,10	10,80	0,38
5		1933	47,50	28,84	10,80	7,10	3,70	36,70	1,90	1,14	9,50	0,80
6		1934	45,70	26,44	10,98	6,08	4,90	34,72	2,60	1,30	7,90	0,22
7	Главплодоовощь	1932	12,54	3,33	1,00	0,06	0,80	11,54	0,01	0,53	0,44	0,70
8		1933	19,13	7,39	1,47	0,67	0,68	17,66	1,12	1,02	1,12	1,16
9		1934	5,42	2,73	0,76	0,68	0,08	4,66	0,26	0,06	0,84	0,01
10	Главконсерв	1932	13,40	4,47	1,29	0,12	1,02	12,11	0,06	0,91	0,30	0,76
11		1933	14,69	6,13	2,53	0,34	1,80	12,16	0,11	0,92	0,20	1,43
12		1934	44,30	23,54	10,11	1,63	7,90	34,19	0,79	4,37	2,04	3,02
13	Главспирт	1932	13,24	7,52	2,00	0,97	1,00	11,24	0,40	0,90	2,40	0,10
14		1933	13,98	7,14	2,90	1,60	1,30	11,08	0,20	0,50	2,30	0,20
15		1934	28,42	16,10	7,50	5,07	2,40	20,92	0,70	0,80	4,50	0,50
16	ВЭМСТ	1932	5,99	1,72	0,63	—	0,59	5,36	0,38	0,28	0,22	0,20
17		1933	9,06	2,58	1,02	0,30	0,64	8,04	0,30	0,30	0,28	0,34
18		1934	9,37	5,18	1,52	0,75	0,64	7,85	0,94	0,58	1,26	0,21
19	Главмясо (Свиносовхозы)	1932	103,1	59,2	9,1	8,4	0,7	94,0	—	5,8	27,7	—
20		1933	144,1	94,2	21,6	20,0	1,6	122,5	—	4,7	46,4	—
21		1934	176,6	114,0	24,0	21,0	3,0	152,6	7,0	5,2	50,4	—
22	Главкомбикорм	1932	2,50	0,30	—	—	—	2,50	—	0,07	0,05	0,18
23		1933	4,71	2,43	0,60	0,27	0,30	4,11	—	—	0,40	0,60
24		1934	5,14	2,92	1,20	0,18	1,00	3,94	—	0,50	0,60	0,60
25	Главмаргарин	1932	2,29	1,11	0,40	0,35	0,05	1,89	0,07	0,05	0,52	0,04
26		1933	1,55	1,09	0,37	0,32	0,05	1,18	0,12	0,06	0,34	0,07
27		1934	1,68	0,85	0,43	0,23	0,20	1,25	0,05	0,12	0,04	0,03
28	Главптицепром	1933	3,01	2,00	0,52	0,38	0,12	2,49	0,12	0,15	0,43	0,31
29		1934	3,31	2,20	0,67	0,58	0,09	2,64	0,23	0,29	0,48	0,07
30	Главкрахмалпатока	1932	1,55	0,99	0,43	0,43	—	1,12	—	—	0,31	—
31		1933	1,99	1,06	0,46	0,46	—	1,53	—	—	0,37	—
32		1934	1,99	1,05	0,39	0,39	—	1,60	0,03	—	0,32	—
33	Итого по совхозам НКПП	1932	1 243,14	597,60	248,25	59,53	187,86	994,89	9,12	52,34	144,94	10,56
34		1933	1 152,92	631,66	314,07	94,24	218,49	838,85	19,27	33,19	147,54	7,11
35		1934	1 235,23	707,61	310,16	91,89	216,81	925,07	40,60	56,42	160,58	6,26
	Кроме того:											
36	Союззаготскот	1932	30,08	23,65	3,14	2,52	0,62	26,94	1,29	2,90	7,92	1,55
37		1933	98,04	88,26	18,73	15,65	2,08	79,31	14,39	5,33	20,23	5,90
38		1934	77,70	71,06	24,74	19,39	5,08	52,96	12,47	8,15	16,30	1,90
39	Главмясо	1932	8,97	8,47	0,50	0,50	—	8,47	0,40	2,64	2,72	0,34
40		1933	26,47	23,78	1,87	1,79	0,08	24,60	3,58	4,42	6,22	1,46
41		1934	34,79	28,40	4,78	3,84	0,94	30,01	4,84	4,57	8,13	1,04
42	Скотооткорм	1933	10,63	7,85	0,10	0,10	—	10,53	0,30	0,32	3,21	0,25
43		1934	19,45	15,62	3,84	3,37	0,39	15,61	0,95	1,00	6,33	0,40
44	**Всего по НКПП**	**1932**	**1 282,19**	**629,72**	**251,89**	**62,55**	**188,48**	**1 030,30**	**10,81**	**57,88**	**155,58**	**12,45**
45		**1933**	**1 288,06**	**751,55**	**334,77**	**111,78**	**220,65**	**953,29**	**37,54**	**43,26**	**177,20**	**14,72**
46		**1934**	**1 367,17**	**822,69**	**343,52**	**118,49**	**223,22**	**1 023,65**	**58,86**	**70,14**	**191,34**	**9,60**

Примечание. В общую площадь ведущих культур по совхозам Главсахара, кроме свеклы фабричной, включены посевы махорки; по совхозам Главспирта, кроме картофеля, включены посевы цикория и топинамбура.

Наркомпищепрома
1934 гг.

га

в ы е													
ч и с л е													
Бобовые на зерно	Прочие зерновые	Всего ведущих культур	И з н и х		Овощи, продовольственный и кормовой картофель		Корнеплоды	Силосные культуры	Т р а в ы		Прочие яровые культуры	Кроме того посев многолетних трав под покров	№ строк
			Наименование ведущей культуры	Тыс. га	Всего	В том числе картофель			Всего	В том числе многолетние			
29,2	79,8	291,2	Свекла	196,2	11,6	4,5	2,6	13,1	213,4	137,7	14,7	128,8	1
6,4	72,4	186,1	фабрич-	100,4	18,2	7,2	5,0	4,6	192,1	154,4	8,4	104,7	2
6,3	88,7	189,3	ная	103,2	20,2	8,4	5,5	2,2	171,2	123,4	12,3	24,1	3
0,50	2,48	14,90	Табаки	4,70	0,44	0,44	0,20	0,70	6,70	1,70	0,03	2,89	4
0,50	4,20	11,00	желтые	3,90	1,40	0,62	0,42	0,65	4,89	3,65	0,30	2,00	5
0,60	2,84	10,40	»	3,60	1,40	0,67	0,38	0,46	6,30	4,10	0,32	0,60	6
0,03	0,62	6,86	Овощи	6,86	0,60	0,60	0,07	0,05	1,21	0,36	0,42	0,18	7
0,31	1,19	7,99	и бахче-	7,99	1,34	1,34	0,20	0,03	1,28	0,51	0,90	0,09	8
0,11	0,69	1,59	вые	1,59	0,35	0,35	0,08	—	0,57	0,19	0,10	0,12	9
0,59	0,56	7,81	Овощи	7,81	0,22	0,22	0,07	—	0,70	0,07	0,13	—	10
0,49	0,45	7,35	и бахче-	7,35	0,28	0,28	0,03	—	0,78	0,33	0,12	—	11
1,10	2,11	14,36	вые	14,36	1,20	1,20	0,42	0,27	2,75	0,64	1,76	0,21	12
0,02	1,70	3,90	Карто-	3,90	0,10	—	0,02	—	1,60	1,10	0,10	—	13
0,04	1,00	3,90	фель	3,80	0,20	—	0,04	—	2,60	1,80	0,10	1,84	14
0,10	2,00	7,18	»	4,00	0,50	—	0,10	0,10	4,30	2,40	0,14	0,51	15
—	0,01	3,78	Эфиро-	3,78	0,21	0,06	0,04	—	0,19	0,14	0,05	—	16
0,07	0,27	5,00	масличные	5,00	0,25	0,05	0,04	—	0,21	0,17	0,98	—	17
0,09	0,58	2,74		2,74	0,35	0,13	0,05	0,02	0,31	0,23	0,72	—	18
3,6	13,0	—	—	—	10,1	8,9	2,2	4,5	23,0	7,2	4,1	7,5	19
8,0	13,5	—	—	—	11,5	9,5	3,5	4,8	30,1	12,5	—	10,9	20
3,0	24,4	—	—	—	12,1	10,0	2,8	6,1	41,1	18,8	0,5	6,4	21
—	—	—	—	—	—	—	—	—	2,20	—	—	—	22
0,50	0,33	—	—	—	0,08	0,03	0,06	—	1,99	—	0,15	—	23
—	0,02	—	—	—	0,10	0,03	—	—	2,00	—	0,12	—	24
—	0,03	—	—	—	0,05	0,03	0,08	0,27	0,75	—	0,03	—	25
0,02	0,11	—	—	—	0,04	0,02	0,07	0,14	0,09	—	0,12	0,14	26
0,03	0,15	—	—	—	0,05	0,02	0,06	0,21	0,50	0,14	0,01	0,20	27
0,03	0,44	—	—	—	0,55	0,19	0,03	—	0,33	0,15	0,10	—	28
—	0,46	—	—	—	0,50	0,19	0,04	0,09	0,42	0,15	0,06	—	29
0,02	0,23	0,42	Карто-	0,42	—	—	—	—	0,14	—	—	—	30
0,01	0,22	0,59	фель	0,59	0,02	—	—	—	0,30	0,04	0,02	—	31
0,07	0,24	0,63	»	0,63	0,03	—	0,01	—	0,26	0,08	0,01	0,08	32
33,96	98,43	328,87	—	—	23,32	14,75	5,28	18,62	249,89	148,27	19,56	139,37	33
16,37	94,11	221,93	—	—	33,86	19,23	9,39	10,22	234,67	173,55	11,19	119,67	34
11,40	122,19	226,20	—	—	36,78	20,99	9,44	9,45	229,71	150,13	16,04	32,22	35
0,05	6,80	—	—	—	0,08	0,08	0,09	0,16	3,47	—	2,63	—	36
0,67	23,01	—	—	—	0,77	0,77	2,19	0,20	4,97	0,14	1,65	—	37
0,37	7,13	—	—	—	1,32	1,02	0,93	0,03	3,23	0,28	1,13	—	38
0,20	1,67	—	—	—	0,36	0,12	0,06	—	—	—	0,08	—	39
0,30	5,93	—	—	—	2,19	0,99	0,21	—	—	—	0,29	—	40
0,69	4,35	—	—	—	2,47	1,43	0,23	0,03	3,25	1,05	0,41	—	41
0,07	3,60	—	—	—	0,47	0,13	0,01	—	2,25	0,10	0,05	—	42
0,12	2,98	—	—	—	0,73	0,41	—	—	2,97	0,79	0,13	1,02	43
34,21	**106,90**	**328,87**	—	—	**23,76**	**14,95**	**5,43**	**18,78**	**253,36**	**148,27**	**22,27**	**139,37**	44
17,41	**126,65**	**221,93**	—	—	**37,29**	**21,12**	**11,80**	**10,42**	**241,89**	**173,79**	**13,18**	**119,67**	45
12,58	**136,65**	**226,20**	—	—	**41,30**	**23,85**	**10,60**	**9,51**	**239,16**	**152,25**	**17,71**	**33,24**	46

лючены площади маточной свеклы и свекловичных высадок; по совхозам Союзтабаксырье кроме табаков желтых,

893. Животноводство в совхозах Наркомпищепрома на конец 1932 — 1934 гг.

Голов

Главки	Годы	Лошади всего	Крупный рогатый скот								Свиньи		Овцы и козы
			Всего	В том числе							Всего	В том числе матки	
				Производители	Коровы	Нетели	Молодняк от 1 до 2 лет		Телята до 1 года	Волы разных возрастов			
							Телки	Бычки					
Главсахар	1932	57 900	189 015	2 585	101 011	6 882	10 973	3 131	30 833	33 600	84 400	27 000	10 100
	1933	46 900	176 863	2 348	81 661	10 321	13 297	10 273	35 963	23 000	106 600	19 300	11 300
	1934	46 700	188 075	2 091	79 465	11 695	14 508	7 696	41 620	31 000	110 500	20 900	15 500
Союзтабаксырье	1932	3 383	3 334	57	1 431	35	422	125	791	473	2 214	661	895
	1933	3 107	5 306	57	3 030	127	333	236	1 059	464	2 285	701	2 390
	1934	2 976	6 302	75	2 831	187	458	216	1 693	842	3 325	907	5 840
Главплодоовощь	1932	1 707	1 321	15	523	84	110	57	183	349	...	...	...
	1933	1 806	1 702	25	798	71	124	97	223	364	...	...	...
	1934	576	526	7	275	7	26	5	192	14	594	101	81
Главконсерв	1932	1 303	393	7	122	17	18	17	82	130	594	104	1 475
	1933	1 405	996	...	355	...	...	...	...	186	1 233	272	4 992
	1934	4 104	4 702	67	1 624	139	355	183	1 071	1 263	4 726	1 023	10 636
Главспирт	1932	1 300	90	—	—	—	—	—	—	90	...	...	...
	1933	1 113	254	...	78	...	...	...	...	85	315	185	82
	1934	2 167	2 129	38	828	158	177	70	597	261	2 140	554	154
ВЭМСТ	1932	370	295	...	62	...	...	...	...	183	227	63	—
	1933	695	491	...	151	...	...	...	...	206	513	85	228
	1934	699	606	8	196	8	8	42	151	193	610	172	468
Главмясо (Свиносовхозы)	1932	9 600	13 500	260	8 300	960	1 200	300	2 480	—	71 868	22 506	—
	1933	11 600	18 211	300	9 600	1 500	2 300	400	4 100	11	170 881	34 989	—
	1934	12 900	24 600	430	11 900	1 630	1 750	650	6 890	1 350	193 793	40 141	1 900
Главкомбикорм	1932	585	120	—	—	—	—	—	—	120	30	30	—
	1933	605	160	...	21	...	3	6	15	105	495	50	—
	1934	375	175	1	22	17	—	4	26	105	461	144	—

893. Животноводство в совхозах Наркомпищепрома на конец 1932 — 1934 гг.

Голов

Главки	Годы	Лошади всего	Крупный рогатый скот								Свиньи		Овцы и козы
			Всего	В том числе							Всего	В том числе матки	
				Производители	Коровы	Нетели	Молодняк от 1 до 2 лет		Телята до 1 года	Волы разных возрастов			
							Телки	Бычки					
Главмаргарин	1932	271	818	11	541	—	31	15	156	64	41	5	—
	1933	214	884	11	538	1	72	51	142	69	63	14	—
	1934	186	1 021	9	517	58	64	27	238	108	91	32	—
Главптицепром	1933	464	443	10	251	11	7	11	64	89	552	160	408
	1934	463	560	9	242	24	2	10	162	111	728	123	426
Главкрахмалпатока	1932	72	125	...	59	...	...	...	...	...	...	...	8
	1933	115	142	1	70	—	18	—	53	—	30	1	13
	1934	146	190	2	57	17	18	22	58	16	38	7	21
Итого по совхозам НКПП	1932	76 491	209 011	2 935	112 049	7 978	12 754	3 645	34 525	35 009	159 374	50 369	12 478
	1933	68 024	205 452	2 752	96 553	12 031	16 154	11 074	41 619	24 579	282 967	55 757	19 413
	1934	71 292	228 886	2 737	97 957	13 940	17 366	8 925	52 698	35 263	317 006	64 104	35 026
Кроме того:													
Союззаготскот	1933	9 823	11 906	—	—	—	—	—	—	11 906	—	—	—
	1934	9 000	11 906	—	—	—	—	—	—	11 906	—	—	—
Главмясо	1932	4 387	3 234	—	—	—	—	—	—	3 234	—	—	—
	1933	4 965	4 995	—	—	—	—	—	—	4 995	—	—	—
	1934	4 790	5 082	—	—	—	—	—	—	5 082	—	—	—
Скотооткорм	1933	2 804	3 834	14	1 778	5	—	—	—	2 037	1 260	560	1 275
	1934	2 961	5 251	23	2 193	19	—	6	—	3 010	2 507	635	2 902
Всего по НКПП	**1932**	**80 878**	**212 245**	**2 935**	**112 049**	**7 978**	**12 754**	**3 645**	**34 525**	**38 243**	**159 374**	**50 369**	**12 478**
	1933	**85 616**	**226 187**	**2 766**	**98 331**	**12 036**	**16 154**	**11 074**	**41 619**	**43 517**	**284 227**	**56 317**	**20 688**
	1934	**88 043**	**251 125**	**2 760**	**100 150**	**13 959**	**17 366**	**8 931**	**52 698**	**55 261**	**319 513**	**64 739**	**37 928**

894. Сдача зерна государству совхозами Наркомпищепрома 1932—1934 гг.

Тыс. центнеров

Главки	Годы	Всего	В том числе пшеница	От общего плана хлебосдачи сдано в %	
				На 1/IX	На 1/X
Главсахар	1932	1 974,2	...	30,4	45,9
	1933	2 242,8	1 760,0	58,6	89,4
	1934	2 208,8	1 532,9	93,7	101,5
Союзтабаксырье	1932	32,5	...	29,4	48,6
	1933	78,8	20,2	40,4	73,0
	1934	66,5	18,5	73,2	89,8
Главплодоовощь	1933	7,6	7,1	56,6	77,2
	1934	0,6	0,2	87,7	114,0
Главконсерв	1932	0,2	...	...	100,0
	1933	6,6	1,7	49,4	51,5
	1934	13,0	8,7	48,8	57,1
Главспирт	1933	14,9	10,0	71,6	83,4
	1934	29,3	10,9	87,6	100,0
ВЭМСТ	1933	1,6	0,8	100,5	101,3
	1934	5,4	1,9	66,4	85,7
Главмясо (Свиносовхозы)	1933	46,4	0,8	53,2	100,0
	1934	49,1	23,7	93,2	100,0
Главкомбикорм	1934	17,1	7,9	100,0	—
Главмаргарин	1932	0,2	—	—	—
	1933	1,3	0,3	25,0	40,0
	1934	0,9	0,2	68,0	100,0
Главптицепром	1933	1,4	0,2	—	—
	1934	2,4	0,5	—	—
Главкрахмалпатока	1934	0,9	0,02	—	—
Итого по совхозам НКПП	1932	2 007,1	...	30,4	45,9
	1933	2 401,4	1 801,1	58,0	88,8
	1934	2 394,0	1 605,42	92,6	100,0
Кроме того:					
Союззаготскот	1933	9,2	8,7	18,8	56,1
	1934	80,8	20,7	39,4	81,3
Главмясо	1933	21,9	3,2	—	—
	1934	23,9	4,2	—	—
Скотооткорм	1933	7,0	—	—	—
	1934	15,4	1,2	—	—
Всего по НКПП	**1932**	**2 007,1**	...	**30,4**	**45,9**
	1933	**2 439,5**	**1 813,0**	**57,1**	**87,6**
	1934	**2 514,1**	**1 631,52**	**89,5**	**97,8**

895. Тракторный парк совхозов Наркомпищепрома на конец 1933 — 1934 гг.

Главки	Годы	Всего тракторов (штук)	В том числе			Общая мощность тракторного парка НР	В том числе		
			Отечественные		Импортные		Отечественные		Импортные
			Всего	Из них СТЗ и ХТЗ			Всего	Из них СТЗ и ХТЗ	
Главсахар	1933	5 115	4 023	3 931	1 092	77 546	59 885	58 965	17 661
	1934	5 402	4 859	4 800	543	84 060	75 424	72 000	8 636
Союзтабаксырье	1933	360	305	219	55	5 325	4 145	3 285	1 180
	1934	411	361	289	50	6 155	5 055	4 335	1 100
Главплодоовощь	1933	192	173	106	19	2 673	2 260	1 590	413
	1934	58	55	44	3	845	779	660	66
Главконсерв	1933	127	119	106	8	1 866	1 720	1 590	146
	1934	386	333	273	53	5 785	4 885	4 095	900
Главспирт	1933	34	33	19	1	435	425	285	10
	1934	252	251	229	1	3 673	3 663	3 435	10
ВЭМСТ	1933	70	58	44	12	920	800	660	120
	1934	97	91	71	6	1 349	1 265	1 065	84
Главмясо (Свиносовхозы)	1933	985	953	642	32	13 469	12 740	9 630	729
	1934	1 570	1 538	1 340	32	25 346	24 617	20 100	729
Главкомбикорм	1933	3	3	3	—	45	45	45	—
	1934	12	12	12	—	180	180	180	—
Главмаргарин	1933	4	3	—	1	40	30	—	10
	1934	10	10	7	—	135	135	105	—
Главптицепром	1933	2	2	2	—	30	30	30	—
	1934	24	24	24	—	360	360	360	—
Главкрахмалпатока	1933	2	2	—	—	20	20	—	—
	1934	2	2	—	—	20	20	—	—
Итого по совхозам НКПП	1933	6 894	5 674	5 072	1 220	102 369	82 100	76 080	20 269
	1934	8 224	7 536	7 089	688	127 908	116 383	106 335	11 525
Кроме того:									
Главмясо	1933	11	2	2	9	135	30	30	105
	1934	51	26	25	25	635	385	375	250
Скотооткорм	1934	15	15	7	—	200	200	105	—
Всего по НКПП	**1933**	**6 905**	**5 676**	**5 074**	**1 229**	**102 504**	**82 130**	**76 110**	**20 374**
	1934	**8 290**	**7 577**	**7 121**	**713**	**128 743**	**116 968**	**106 815**	**11 775**

896. Энергетические ресурсы совхозов Наркомпищепрома на конец 1932 — 1934 гг.

Главки	Годы	Тракторы		Живая тяга			Всего НР	% тракторной тяги	Автомашины (шт.)	
		Количество (шт.)	Мощность НР	Голов		В переводе на НР			Грузовые	Легковые
				Лошади рабочие	Волы рабочие					
Главсахар	1932	4 426	66 549	50 500	33 600	36 338	102 887	64,7	405	14
	1933	5 115	77 546	40 800	23 000	27 990	105 536	73,5	1 458	98
	1934	5 402	84 060	40 100	19 937	26 629	110 689	75,9	1 755	248
Союзтабаксырье	1932	337	4 835	3 216	473	1 764	6 599	73,3	11	1
	1933	360	5 325	2 863	417	1 568	6 893	77,3	18	8
	1934	411	6 155	2 407	514	1 373	7 528	81,8	44	12
Главплодоовощь	1932	98	1 365	1 520	349	875	2 240	60,9	65	1
	1933	192	2 673	1 629	364	935	3 608	74,1	110	1
	1934	58	845	510	—	255	1 100	76,8	17	—
Главконсерв	1932	109	1 561	1 184	130	635	2 196	71,1	—	—
	1933	127	1 866	1 134	186	628	2 494	74,8	16	—
	1934	386	5 785	3 344	956	1 987	7 772	74,4	127	6
Главспирт	1932	15	180	1 150	90	605	785	22,9	—	—
	1933	34	435	1 044	85	550	985	44,2	—	—
	1934	252	3 673	1 817	110	945	4 618	79,5	18	—
ВЭМСТ	1932	35	490	344	183	232	722	67,9	12	1
	1933	70	920	607	206	372	1 292	71,2	14	—
	1934	97	1 349	509	112	292	1 641	82,2	19	1
Главмясо (Свиносовхозы)	1932	570	6 805	8 800	—	4 400	11 205	60,7	31	2
	1933	985	13 469	10 600	11	5 304	18 773	71,7	88	10
	1934	1 570	25 346	11 100	600	5 748	31 094	81,5	178	49
Главкомбикорм	1932	—	—	500	120	290	290	—	—	—
	1933	3	45	500	105	285	330	13,6	1	—
	1934	12	180	296	105	183	363	49,6	1	—

896. Энергетические ресурсы совхозов Наркомпищепрома на конец 1932 — 1934 гг.

Главки	Годы	Тракторы		Живая тяга			Всего НР	% тракторной тяги	Автомашины (шт.)	
		Количество (шт.)	Мощность НР	Голов		В переводе на НР			Грузовые	Легковые
				Лошади рабочие	Волы рабочие					
Главмаргарин	1932	4	40	220	64	131	171	23,4	—	—
	1933	4	40	179	69	112	152	26,3	—	—
	1934	10	135	142	108	107	242	55,8	—	—
Главптицепром	1933	2	30	420	—	210	240	12,5	2	—
	1934	24	360	391	—	195	555	64,9	16	1
Главкрахмалпатока	1932	2	20	70	—	35	55	36,4	—	—
	1933	2	20	108	—	54	74	27,0	—	—
	1934	2	20	122	—	61	81	24,7	—	—
Итого по совхозам НКПП	1932	5 596	81 845	67 504	35 009	45 305	127 150	64,4	524	19
	1933	6 894	102 369	59 884	24 443	38 008	140 377	72,9	1 707	117
	1934	8 224	127 908	60 738	22 442	37 775	165 683	77,2	2 175	317
Кроме того:										
Союззаготскот	1933	—	—	9 823	11 906	8 841	8 841	—	—	—
	1934	—	—	9 000	11 906	8 429	8 429	—	—	—
Главмясо	1932	6	60	4 387	3 234	3 261	3 321	1,8	—	—
	1933	11	135	4 965	4 995	4 131	4 266	3,2	11	—
	1934	51	635	4 790	5 082	4 072	4 707	13,5	50	—
Скотооткорм	1933	—	—	2 357	996	1 507	1 507	—	1	—
	1934	15	200	2 630	3 010	2 308	2 508	8,0	2	—
Всего по НКПП	**1932**	**5 602**	**81 905**	**71 891**	**38 243**	**48 566**	**130 471**	**62,8**	**524**	**19**
	1933	**6 905**	**102 504**	**77 029**	**42 340**	**52 487**	**154 991**	**66,1**	**1 719**	**117**
	1934	**8 290**	**128 743**	**77 158**	**42 440**	**52 584**	**181 327**	**71,0**	**2 227**	**317**

Примечание. Коэфициент перевода живой тяговой силы в НР принят для лошади — 0,5; вола — 0,33.

897. Парк основных сельскохозяйственных

на конец

№ строк	Главки	Годы	Плуги		Лущильники тракторные	Бороны зубовые тракторные и конные	Культиваторы дисковые и лапчатые	Сеялки	
			Тракторные	Конные				Зерновые	Специальные
1	Главсахар	1933	5 697	18 842	549	59 834	37 203	6 522	8 019
2		1934	5 530	25 752	723	58 150	30 957	7 313	8 642
3	Союзтабаксырье	1933	409	1 141	14	2 145	867	379	—
4		1934	480	959	50	2 795	836	442	—
5	Главплодоовощь	1933	226	675	36	1 191	560	125	—
6		1934	57	90	8	56	65	38	—
7	Главконсерв	1933	122	302	5	1 015	276	126	—
8		1934	328	634	39	2 340	502	293	—
9	Главспирт	1933	19	739	17	792	235	124	—
10		1934	214	812	143	1 333	685	—	—
11	ВЭМСТ	1933	73	218	10	431	333	92	—
12		1934	102	180	12	874	411	94	39
13	Главмясо (Свиносовхозы)	1933	882	4 482	43	5 526	2 441	1 036	—
14		1934	1 490	4 944	171	5 845	2 631	1 445	—
15	Главкомбикорм	1933	5	60	—	75	16	16	—
16		1934	6	60	4	75	18	20	—
17	Главмаргарин	1933	2	120	—	83	46	52	—
18		1934	5	120	3	87	48	53	—
19	Главптицепром	1934	8	91	5	115	53	14	—
20	Главкрахмалпатока	1933	2	—	—	—	—	—	—
21		1934	2	38	—	47	—	—	—
22	Итого по совхозам НКПП	1933	7 437	26 579	674	71 092	41 977	8 472	8 019
23		1934	8 222	33 680	1 158	71 717	36 206	9 712	8 681
	Кроме того:								
24	Союззаготскот	1933	—	5 943	—	5 779	505	829	—
25		1934	—	5 943	—	5 779	549	835	—
26	Главмясо	1933	5	1 497	—	1 025	78	229	—
27		1934	11	1 923	—	1 296	86	250	—
28	Скотооткорм	1933	—	—	—	—	—	—	—
29		1934	8	—	—	—	—	—	—
30	**Всего по НКПП**	**1933**	**7 442**	**34 019**	**674**	**77 896**	**42 560**	**9 530**	**8 019**
31		**1934**	**8 241**	**41 546**	**1 158**	**78 792**	**36 841**	**10 797**	**8 681**

ашин в совхозах Наркомпищепрома
33 — 1934 гг.

Карто-фелеажалки	Опрыскиватели: Ручные	Опрыскиватели: Конные	Комбайны	Сноповязалки: Тракторные	Сноповязалки: Конные	Жатки и лобогрейки	Сенокосилки: Тракторные	Сенокосилки: Конные	Картофелекопатели	Молотилки сложные	Силосорезки	Корнерезки	Жмыходробилки	№ строк
43	7 597	2 109	462	1 362	1 750	3 023	1 974	1 520	7	1 310	451	561	310	1
24	7 597	2 109	486	1 412	1 713	2 980	2 120	1 664	45	1 444	369	546	321	2
—	—	44	—	30	25	340	100	180	—	63	13	6	1	3
—	—	38	7	78	26	361	113	209	—	68	22	15	6	4
14	247	59	—	6	22	26	8	61	20	12	—	—	—	5
15	28	12	—	6	8	31	10	21	14	5	18	17	—	6
—	—	—	—	6	1	102	23	59	7	8	11	7	2	7
11	38	—	2	48	32	252	39	162	29	35	15	18	3	8
30	29	—	—	6	72	10	6	72	67	27	—	—	3	9
76	—	—	17	38	23	178	24	153	115	59	—	—	—	10
—	45	—	2	4	3	61	14	21	1	8	8	2	2	11
1	56	—	2	3	4	78	11	24	1	13	10	9	5	12
318	—	—	100	128	78	923	232	693	485	253	244	202	175	13
212	105	95	97	208	134	1 298	409	997	259	360	440	210	201	14
—	—	—	1	—	4	20	—	22	—	2	—	—	—	15
—	—	—	3	2	14	18	—	28	—	4	1	2	—	16
—	2	—	—	—	3	13	1	14	—	2	8	9	2	17
—	2	—	—	2	3	16	5	14	—	2	6	9	2	18
—	—	—	—	—	2	15	—	22	2	—	3	1	—	19
—	—	—	—	—	—	—	—	—	—	—	—	—	—	20
—	—	—	—	—	—	12	—	9	—	—	—	—	—	21
405	7 920	2 212	565	1 542	1 958	4 518	2 358	2 642	587	1 685	735	787	495	22
339	7 826	2 254	614	1 797	1 959	5 239	2 731	3 303	465	1 990	884	827	538	23
—	—	—	—	—	141	926	—	4 920	—	—	210	128	214	24
—	—	—	—	—	141	1 782	—	5 061	—	—	213	128	214	25
—	—	—	—	—	2	346	—	1 060	—	2	14	—	1	26
—	—	—	—	—	24	363	—	1 348	—	5	16	—	10	27
—	—	—	—	—	—	88	—	110	—	—	—	—	—	28
—	—	—	—	—	6	142	5	240	—	—	—	—	—	29
405	**7 920**	**2 212**	**565**	**1 542**	**2 101**	**5 878**	**2 358**	**8 732**	**587**	**1 687**	**959**	**915**	**710**	30
339	**7 826**	**2 254**	**614**	**1 797**	**2 130**	**7 526**	**2 736**	**9 952**	**465**	**1 995**	**1 113**	**955**	**762**	31

898. Основные фонды совхозов Наркомпищепрома на конец 1932 — 1934 гг.

В тыс. рублей

Главки	Годы	Общая стоимость основных фондов	В том числе: Тракторы	Комбайны	Автомашины	Рабочий скот	Сельскохозяйственные машины и орудия	Транспортные средства	Строения сельскохозяйственного назначения	Жилищно-коммунальные постройки и культурные учреждения	Продуктивный скот	Плодовые насаждения	Прочие фонды
Главсахар	1932	312 030,0	13 997,0	2 851,0	8 123,0	19 780,0	61 546,0	15 306,0	93 483,0	62 450,0	22 879,0	...	11 615,0
	1933	341 860,0	18 055,0	2 892,8	16 427,0	15 679,0	63 007,2	14 481,0	107 769,0	68 222,0	20 672,0	...	14 655,0
	1934	399 791,0	21 149,0	3 025,0	20 599,0	16 263,0	66 727,0	14 177,0	126 969,0	100 258,0	25 519,0	1 909,0	3 196,0
Союзтабаксырье	1932	21 709,0	956,9	—	156,6	1 058,2	3 457,4	849,0	8 518,7	5 591,4	450,5	...	670,3
	1933	26 313,0	1 144,6	—	201,1	1 124,7	3 608,4	789,6	10 037,9	6 696,1	1 051,3	...	1 659,3
	1934	29 973,0	1 456,0	44,0	483,0	1 097,0	4 416,0	654,0	11 477,0	8 735,0	1 269,0	125,0	217,0
Главплодоовощь	1932	11 204,3	530,0	—	328,4	1 294,7	1 610,7	—	4 595,1	1 452,3	510,0	...	883,1
	1933	17 250,8	968,0	—	966,0	1 768,6	2 145,1	—	6 204,6	2 744,0	759,0	...	1 695,5
	1934	5 324,0	187,0	—	55,0	371,0	1 352,0	241,0	1 252,0	848,0	705,0	57,0	256,0
Главконсерв	1932	8 239,0	...	—	—	...	...	...	...	...	...	...	...
	1933	12 147,0	...	—	...	...	...	...	...	...	...	...	...
	1934	38 121,0	1 608,0	12,0	1 116,0	1 685,0	5 382,0	908,0	13 629,0	8 766,0	1 262,0	2 328,0	1 425,0
Главспирт	1932	2 000,0	...	—	—	...	...	...	...	...	...	—	...
	1933	2 471,8	...	—	—	...	...	...	...	...	...	—	...
	1934	10 714,6	952,5	107,0	162,8	871,0	2 929,5	396,0	2 124,3	2 213,3	531,9	344,7	81,6
ВЭМСТ	1932	7 767,0	297,0	17,0	142,0	280,0	1 060,0	—	2 129,0	885,0	108,0	1 291,0	1 558,0
	1933	11 200,0	304,0	17,0	287,0	739,0	1 394,0	—	2 760,0	1 308,0	343,0	2 098,0	1 950,0
	1934	14 234,0	426,0	13,0	439,0	803,0	955,0	272,0	2 803,0	1 685,0	418,0	2 716,0	3 704,0
Главмясо (Свиносовхозы)	1932	42 780,0	1 541,0	—	203,0	3 706,0	7 810,0	—	16 093,0	5 977,0	6 191,0	...	1 259,0
	1933	75 756,0	3 739,0	694,0	811,0	6 395,0	10 634,0	—	30 210,0	9 376,0	11 767,0	...	2 130,0
	1934	118 661,0	6 808,0	609,0	1 807,0	7 151,0	11 731,0	3 724,0	52 700,0	17 026,0	14 471,0	531,0	2 103,0
Главкомбикорм	1932	380,0	—	—	—	184,0	30,0	—	114,0	22,0	8,0	—	22,0
	1933	626,0	15,0	5,0	5,0	184,0	65,0	—	198,0	89,0	24,0	...	41,0
	1934	811,0	70,0	19,0	5,0	100,0	151,0	57,0	204,0	158,0	41,0	...	6,0

898. Основные фонды совхозов Наркомпищепрома на конец 1932—1934 гг.

В тыс. рублей

Главки	Годы	Общая стоимость основных фондов	В том числе										
			Тракторы	Комбайны	Автомашины	Рабочий скот	Сельскохозяйственные машины и орудия	Транспортные средства	Строения сельскохозяйственного назначения	Жилищно-коммунальные постройки и культурные учреждения	Продуктивный скот	Плодовые насаждения	Прочие фонды
Главмаргарин	1932	390,7	3,5	—	—	51,5	62,2	—	42,0	76,0	107,0	...	48,5
	1933	885,6	15,8	—	—	50,2	65,8	—	289,8	183,4	109,9	...	170,7
	1934	1 244,0	48,0	—	—	59,0	108,0	80,0	585,0	233,0	117,0	3,0	11,0
Главптицепром	1933	19 516,0	...	—	...	...	...	...	...	...	...	...	...
	1934	23 741,0	80,0	—	126,0	38,0	3 616,0	307,0	15 449,0	2 125,0	1 347,0	21,0	632,0
Главкрахмалпатока	1932	284,6	...	—	—	...	...	...	...	...	...	—	...
	1933	391,1	...	—	—	...	...	...	...	...	...	—	...
	1934	463,0	2,0	—	—	94,0	66,0	30,0	51,0	96,0	23,0	—	101,0
Итого по совхозам НКПП	1932	406 784,6	17 325,4	2 868,0	8 953,0	26 354,4	75 576,3	16 155,0	124 974,8	76 453,7	30 253,5	1 291,0	16 055,9
	1933	508 417,3	24 241,4	3 608,8	18 697,1	25 940,5	80 919,5	15 270,6	157 469,3	88 618,5	34 726,2	2 098,0	22 301,5
	1934	643 077,6	32 786,5	3 829,0	24 792,8	28 532,0	97 433,5	20 846,0	227 243,3	142 143,3	45 703,9	8 034,7	11 732,6
Кроме того:													
Союззаготскот	1932	8 846,0	—	—	—	...	...	...	...	...	...	—	...
	1933	9 638,0	—	—	—	...	...	...	...	...	...	—	...
	1934	10 180,0	—	—	—	...	...	...	...	...	...	—	...
Главмясо	1934	4 277,0	...	—	...	...	...	...	...	...	...	—	...
Скотооткорм	1934	22 211,1	55,5	—	12,0	2 758,0	782,5	1 116,2	13 193,7	3 414,7	666,1	—	212,4
Всего по НКПП	**1932**	**415 630,6**	**17 325,4**	**2 868,0**	**8 953,0**	**26 354,4**	**75 576,3**	**16 155,0**	**124 974,8**	**76 453,7**	**30 253,5**	**1 291,0**	**16 055,9**
	1933	**518 055,3**	**24 241,4**	**3 608,8**	**18 697,1**	**25 940,5**	**80 919,5**	**15 270,6**	**157 469,3**	**88 618,5**	**34 726,2**	**2 098,0**	**22 301,5**
	1934	**679 745,7**	**32 842,0**	**3 829,0**	**24 804,8**	**31 290,0**	**98 216,0**	**21 962,2**	**240 437,0**	**145 558,0**	**46 370,0**	**8 034,7**	**11 945,0**

899. Средне-годовая численность рабочей силы в совхозах Наркомпищепрома 1932 — 1934 гг.

Главки	Годы	Всего работающего персонала	В том числе					
			Рабочие		Служащие	ИТР	МОП	Ученики
			Всего	Из них постоянные				
Главсахар	1932	267 722	241 787	58 873	10 674	5 939	8 279	1 043
	1933	271 905	244 335	61 906	10 255	6 751	7 883	836
	1934	289 488	257 501	85 001	10 949	6 494	8 526	1 300
Союзтабаксырье	1932	19 095	16 424	4 635	1 343	321	873	134
	1933	14 200	11 917	3 786	873	664	692	54
	1934	16 731	14 192	6 724	834	454	715	89
Главплодоовощь	1932	7 986	7 169	2 996	574	243	...	—
	1933	13 123	11 815	4 449	869	439	...	—
	1934	2 940	2 378	978	173	123	211	55
Главконсерв	1932	6 142	5 242	1 394	531	105	225	39
	1933	6 268	5 120	1 767	509	281	334	24
	1934	19 492	16 504	6 184	1 200	652	1 019	117
Главспирт	1932	2 800	2 600	500	170	30	...	—
	1933	2 969	2 708	551	85	46	130	—
	1934	7 052	6 303	2 108	292	166	250	41
ВЭМСТ	1932	2 960	2 381	1 298	253	112	188	26
	1933	3 030	2 334	1 272	250	160	249	37
	1934	2 909	2 322	1 288	197	152	226	12
Главмясо (Свиносовхозы)	1932	27 837	24 052	15 025	1 905	761	987	132
	1933	31 555	26 581	17 412	1 965	1 481	1 255	273
	1934	40 843	33 867	26 396	2 515	2 135	1 748	194
Главкомбикорм	1932	380	340	210	28	12	...	—
	1933	607	560	301	32	15	...	—
	1934	586	511	262	34	12	27	2
Главмаргарин	1932	471	367	168	73	7	24	—
	1933	392	329	185	36	11	15	1
	1934	463	394	241	31	13	23	2
Главптицепром	1933	2 554	1 478	1 452	158	114	175	11
	1934	3 065	1 960	1 642	243	194	222	87
Главкрахмалпатока	1933	400	370	98	12	9	7	1
	1934	374	327	71	25	9	13	—
Итого по совхозам НКПП	**1932**	**335 393**	**300 362**	**85 099**	**15 551**	**7 530**	**10 576**	**1 374**
	1933	**347 003**	**307 547**	**93 179**	**15 044**	**9 971**	**10 740**	**1 237**
	1934	**383 943**	**336 259**	**130 895**	**16 493**	**10 404**	**12 980**	**1 899**

900. ОСНОВНЫЕ ПРОИЗВОДСТВЕННЫЕ ПОКАЗАТЕЛИ СОВХОЗОВ ГЛАВСАХАРА 1932—1934 гг.

Показатели	1932	1933	1934
I. Количество совхозов (на конец года)	**271**	**267**	**269**
II. Численность рабочих			
Средне-годовая численность рабочих	**241 787**	**244 335**	**257 501**
В том числе постоянных	**58 873**	**61 906**	**85 001**
% постоянных рабочих	**24,3**	**25,3**	**33,0**
III. Общая земельная площадь и посевы (тыс. га)			
Общая земельная площадь (на конец года)	**1 494,1**	**1 419,1**	**1 408,4**
Общая посевная площадь (под урожай соответствующ. года)	**1 046,0**	**893,2**	**913,3**
В том числе посевная площадь сахарной свеклы (фабричной)	**196,2**	**100,4**	**103,2**
IV. Поголовье скота (голов на конец года)			
Лошади	**57 900**	**46 900**	**46 700**
Крупный рогатый скот	**189 015**	**176 863**	**188 075**
В том числе коровы и нетели	**107 893**	**91 982**	**91 160**
Свиньи	**84 400**	**106 600**	**110 500**
В том числе матки	**27 000**	**19 300**	**20 900**
Овцы и козы	**10 100**	**11 300**	**15 500**
V. Энергетика (на конец года)			
Количество тракторов (шт.)	**4 426**	**5 115**	**5 402**
Мощность тракторного парка (HP)	**66 549**	**77 546**	**84 060**
VI. Основные фонды (на конец года)			
Общая стоимость основных фондов (тыс. руб.)	**312 030,0**	**341 860,0**	**399 791,0**
VII. Сдача продукции			
Сдано зерновых (тыс. цент.)	**1 974,2**	**2 242,8**	**2 208,8**
Сдано свеклы фабричной (тыс. цент.)	**9 994,5**	**7 218,1**	**10 472,5**
Сдано мяса (тонн живого веса)	**13 446**	**7 550**	**14 977**
Сдано молочных продуктов в переводе на масло (тонн)	**3 654**	**2 771**	**3 186**
Свеклосемена (передано колхозам и запас тыс. цент.)	**272,6**	**504,4**	**612,0**
Продано телят (гол.)	—	**9 501**	**12 092**
Продано поросят (гол.)	—	**33 914**	**72 771**

901. Структура посевных площадей в совхозах Главсахара под урожай 1931—1934 гг.

Республики, края и области	Годы	Количество совхозов	Общая посевная площадь (га)	Удельный вес культур в %						
				Технические		Зерновые		Кормовые		
				Свекла всего (вместе с семенной)	В том числе свекла фабричная	Всего	В том числе пшеница (озимая и яровая)	Всего	В том числе травы	
									Многолетние	Однолетние
Западная область	1931	1	12 421	29,0	26,5	44,2	18,2	26,8	16,4	8,4
	1932	4	12 304	29,8	28,1	42,3	16,2	27,9	7,9	17,3
	1933	3	8 417	27,2	26,6	45,1	19,2	27,7	9,3	15,3
	1934	3	8 614	24,7	22,6	54,8	20,1	19,2	8,5	8,8
Московская область	1931	2	14 719	28,2	27,9	45,2	8,2	26,6	16,4	9,1
	1932	8	16 926	26,5	26,2	37,3	6,5	36,2	12,0	21,7
	1933	7	16 165	22,2	21,8	50,7	7,7	27,1	7,4	16,4
	1934	7	18 025	20,3	20,3	52,0	12,3	23,8	12,1	11,2
Куйбышевский край	1932	2	3 860	8,8	7,5	57,8	10,8	33,4	13,0	16,3
	1933	2	8 948	9,9	5,1	56,1	26,8	34,0	24,8	6,0
	1934	2	9 625	9,9	5,2	61,7	34,6	24,6	22,8	1,4
Бывш. ЦЧО	1931	35	245 671	29,8	20,7	46,3	16,8	23,9	12,3	10,2
	1932	59	291 530	28,5	20,4	41,6	14,5	29,9	13,6	13,9
	1933	57	249 941	20,8	12,4	49,4	16,8	29,8	13,5	14,0
Воронежская область	1934	26	118 848	19,1	11,5	57,9	17,0	20,1	13,6	5,8
Курская область	1934	33	133 082	20,7	13,2	54,9	21,7	21,8	16,7	4,6
Саратовский край	1932	1	124	52,4	—	36,3	—	11,3	—	—
	1933	1	3 278	18,8	10,7	72,9	16,7	8,3	—	6,4
	1934	1	3 993	8,0	4,6	86,4	26,4	2,8	—	2,8
Азово-Черноморский край	1931	3	23 779	21,0	15,0	62,9	40,9	16,1	2,4	12,5
	1932	5	27 850	23,6	16,8	51,1	31,6	25,3	6,2	15,1
	1933	5	23 842	15,7	7,2	58,0	30,5	26,3	15,3	7,4
	1934	5	24 398	14,7	8,6	65,0	33,3	17,3	7,2	9,5
Казакская АССР	1932	5	312	75,0	—	14,1	—	10,9	—	—
	1933	5	9 674	21,7	13,7	67,6	35,8	10,7	9,3	—
	1934	4	7 285	26,7	16,9	59,8	34,7	9,6	9,6	—

901. Структура посевных площадей в совхозах Главсахара под урожай 1931 — 1934 гг.

Республики, края и области	Годы	Количество совхозов	Общая посевная площадь (га)	Удельный вес культур в %						
				Технические		Зерновые		Кормовые		
				Свекла всего (вместе с семенной)	В том числе свекла фабричная	Всего	В том числе пшеница (озимая и яровая)	Всего	В том числе травы	
									Многолетние	Однолетние
Киргизская АССР	1931	1	3 147	30,9	30,8	62,5	38,9	6,6	3,1	1,3
	1932	3	4 116	37,3	30,4	47,8	28,2	14,9	13,0	0,2
	1933	3	8 677	25,5	18,3	65,3	38,1	9,2	7,1	1,2
	1934	3	7 511	30,6	19,2	58,0	33,3	8,7	8,1	0,5
Западносибирский край	1931	1	4 191	19,0	18,8	79,6	63,0	1,4	0,5	—
	1932	9	6 430	25,5	22,6	57,4	29,9	17,1	4,4	8,4
	1933	9	14 256	23,2	18,3	67,3	42,1	9,5	3,4	4,7
	1934	9	24 914	15,5	12,2	79,8	52,9	3,4	1,3	2,1
Дальневосточный край	1931	[1]2	—	—	—	—	—	—	—	—
	1932	3	2 423	27,7	8,1	44,1	6,5	28,2	—	22,6
	1933	3	4 754	15,9	13,3	77,1	3,7	7,0	—	5,4
	1934	2	3 081	8,4	7,2	65,7	25,7	16,5	—	7,6
УССР	1931	164	612 701	30,8	18,8	48,9	22,7	20,3	10,2	7,9
	1932	170	675 428	29,8	17,7	42,4	19,3	27,8	13,5	11,5
	1933	170	540 832	22,5	10,0	46,2	28,5	31,3	20,3	7,4
	1934	172	549 945	21,7	10,3	54,3	25,8	20,1	13,9	5,2
ЗСФСР	1931	1	4 006	5,0	4,9	74,2	41,0	20,8	0,7	9,2
	1932	2	4 773	24,7	24,0	41,5	31,0	33,8	17,5	9,6
	1933	2	4 405	20,6	18,1	48,9	32,8	30,5	22,1	2,7
	1934	2	4 012	22,5	19,1	49,4	31,7	25,4	23,8	1,6
Итого по Главсахару	**1931**	**210**	**920 635**	**30,0**	**19,4**	**48,7**	**21,6**	**21,3**	**10,6**	**8,6**
	1932	**271**	**1 046 076**	**29,1**	**18,8**	**42,5**	**18,2**	**28,4**	**13,2**	**12,5**
	1933	**267**	**893 189**	**21,7**	**11,3**	**48,6**	**25,0**	**29,7**	**17,3**	**9,2**
	1934	**269**	**913 333**	**20,7**	**11,3**	**56,1**	**24,6**	**19,7**	**13,6**	**5,2**

[1] Организованы осенью 1931 г.; посева за этот год не имели.

902. Удельный вес республик, краев и областей по посевным площадям и продукции сахарной свеклы (фабричной) в совхозах Главсахара 1932 — 1934 гг.

Республики, края и области	По посевной площади			По валовой продукции		
	1932	1933	1934	1932	1933	1934
Западная область	1,8	2,3	1,9	0,6	0,8	0,6
Московская область	2,3	3,5	3 5	2,2	4,0	2,3
Куйбышевский край	0,1	0,4	0,5	0,0	0,6	0,3
Бывш. ЦЧО	30,4	30,9	—	34,0	30,8	—
Воронежская область	—	—	13,2	—	—	11,6
Курская область	—	—	17,0	—	—	15,1
Саратовский край	—	0,4	0,2	—	0,1	0,1
Азово-Черноморский край	2,4	1,7	2,1	5,5	2,6	1,4
Казакская АССР	—	1,3	1,2	—	0,6	1,1
Киргизская АССР	0,6	1,6	1,4	2,6	2,3	2,0
Западносибирский край	0,7	2,6	2,9	0,2	1,9	2,3
Дальневосточный край	0,1	0,6	0,2	0,1	0,0	0,0
УССР	61,0	53,9	55,2	54,5	55,8	62,6
ЗСФСР	0,6	0,8	0,7	0,3	0,5	0,6
По Главсахару	**100,0**	**100,0**	**100,0**	**100,0**	**100,0**	**100,0**

903. Обработка маточной свеклы в совхозах Главсахара 1933 — 1934 гг.

Республики, края и области	Годы	Прошаровано		Прорвано		Проверено		Пропахано 1-й раз		Пропахано 2-й раз	
		Гектар	В % к площади посева	Гектар	В % к площади посева	Гектар	В % к площади посева	Гектар	В % к площади посева	Гектар	В % к площади посева
Западная область	1933	50	100,0	50	100,0	23	46,0	...	...	...	...
	1934	60	100,0	60	100,0	60	100,0	60	100,0	60	100,0
Куйбышевский край	1933	100	100,0	100	100,0	75	75,0	...	...	...	...
	1934	120	100,0	120	100,0	103	85,8	120	100,0	60	50,0
Бывш. ЦЧО	1933	4 033	95,4	4 143	98,0	3 340	80,0	...	...	...	...
Воронежская область	1934	2 285	100,0	2 267	99,2	2 160	94,5	1 743	76,2	1 187	51,9
Курская область	1934	2 585	98,8	2 501	95,6	2 323	88,8	2 063	78,9	1 369	52,3
Саратовский край	1933	75	100,0	75	100,0	25	33,3	...	...	...	...
	1934	50	100,0	50	100,0	50	100,0	4	8,0	—	—
Азово-Черноморский край	1933	294	100,0	294	100,0	220	74,8	...	...	...	...
	1934	319	100,0	319	100,0	265	83,1	252	79,0	57	17,9
Казакская АССР	1933	185	88,9	191	91,8	125	59,8	...	...	...	...
	1934	222	99,6	222	99,6	98	44,0	182	81,6	18	8,1
Киргизская АССР	1933	165	100,0	165	100,0	165	100,0	...	...	...	...
	1934	125	100,0	125	100,0	125	100,0	125	100,0	—	—
Западносибирский край	1933	188	88,3	201	94,4	182	85,8	...	...	...	...
	1934	202	100,0	201	99,9	201	99,9	33	16,3	25	12,4
Дальневосточный край	1933	20	15,7	20	15,7	20	15,7	...	...	...	...
	1934	27	100,0	27	100,0	—	—	...	...	...	...
УССР	1933	14 465	98,1	14 573	98,8	11 340	76,9	...	...	...	...
	1934	13 706	99,7	13 585	98,8	13 288	96,6	12 067	87,8	9 679	70,4
ССР Грузии	1933	20	100,0	20	100,0	20	100,0	...	...	...	...
	1934	25	100,0	25	100,0	25	100,0	25	100,0	—	—
ССР Армении	1933	40	100,0	40	100,0	40	100,0	...	...	...	...
	1934	33	100,0	33	100,0	33	100,0	—	—	—	—
Итого по Главсахару	**1933**	**19 635**	**97,0**	**19 872**	**98,1**	**15 575**	**77,0**	...	...	...	...
	1934	**19 759**	**98,7**	**19 535**	**97,5**	**18 731**	**93,5**	**16 674**	**83,2**	**12 455**	**62,2**
В том числе на 10 июля	**1933**	**19 635**	**97,0**	**18 518**	**91,6**	**7 505**	**37,1**	...	...	...	...
	1934	**19 759**	**98,7**	**18 867**	**94,2**	**16 581**	**82,8**	...	...	...	...

904. Обработка свеклы фабричной в совхозах Главсахара 1933 — 1934 гг.

Республики, края и области	Годы	Прошаровано		Прорвано		Проверено		Пропахано 1-й раз		Пропахано 2-й раз	
		Гектар	В % к площади посева	Гектар	В % к площади посева	Гектар	В % к площади посева	Гектар	В % к площади посева	Гектар	В % к площади посева
Западная область	1933	2 250	100,0	2 094	93,1	824	36,6	...	...	...	...
	1934	1 911	98,1	1 731	88,8	1 196	61,4	1 574	80,8	676	34,7
Московская область	1933	3 536	100,0	3 536	100,0	3 536	100,0	...	...	...	...
	1934	3 625	99,0	3 554	98,0	3 245	89,5	3 290	90,8	1 940	53,5
Куйбышевский край	1933	457	100,0	457	100,0	267	58,4	...	...	...	...
	1934	501	100,0	455	90,8	266	53,1	348	69,5	238	47,5
Бывш. ЦЧО	1933	29 676	95,4	30 437	97,9	19 315	62,1	...	...	...	...
Воронежская область	1934	13 616	99,3	13 548	98,8	12 760	93,1	13 346	97,4	10 137	74,3
Курская область	1934	17 533	99,5	17 211	97,7	15 870	90,1	15 331	87,0	12 373	70,2
Саратовский край	1933	348	100,0	348	100,0	30	8,6	...	...	...	...
	1934	183	100,0	177	96,7	13	7,1	142	77,6	—	—
Азово-Черноморский край	1933	1 720	100,0	1 720	100,0	1 260	73,3	...	...	...	...
	1934	2 104	100,0	2 104	100,0	954	45,3	2 104	100,0	1 949	92,6
Казакская АССР	1933	945	70,1	897	66,5	340	25,2	...	...	...	...
	1934	1 231	100,0	1 231	100,0	639	51,9	742	60,3	10	0,8
Киргизская АССР	1933	1 553	97,7	1 595	100,0	586	36,9	...	...	...	...
	1934	1 444	100,0	1 440	99,7	726	50,3	1 440	99,7	—	—
Западносибирский край	1933	2 461	93,3	2 590	98,1	2 412	91,4	...	...	...	...
	1934	3 002	99,5	2 903	96,3	2 256	74,8	1 139	37,8	165	5,5
Дальневосточный край	1933	327	51,5	327	51,5	12	1,9	...	...	...	...
	1934	223	100,0	198	88,8	60	26,8	...	...	...	...
УССР	1933	53 880	99,5	52 665	97,3	35 589	65,7	...	...	...	...
	1934	56 625	100,0	56 149	99,1	54 918	97,0	52 491	92,7	45 187	79,8
ССР Грузии	1933	532	100,0	532	100 0	532	100,0	...	...	...	...
	1934	494	100,0	494	100,0	494	100,0	494	100,0	—	—
ССР Армении	1933	242	90,6	189	70,8	42	15,7	...	...	...	...
	1934	271	100,0	271	100,0	271	100,0	271	100,0	271	100,0
Итого по Главсахару	**1933**	**97 927**	**97,4**	**97 387**	**96,8**	**64 745**	**64,4**	...	...	...	...
	1934	**102 763**	**99,6**	**101 466**	**98,3**	**93 668**	**90,8**	**92 712**	**89,8**	**72 946**	**70,7**
В том числе на 10 июля	**1933**	**97 927**	**97,4**	**86 173**	**85,7**	**27 312**	**27,2**	...	...	...	...
	1934	**102 763**	**99,6**	**98 429**	**95,4**	**81 847**	**79,3**	...	...	...	...

905. Обработка свекловичных высадок в совхозах Главсахара 1933 — 1934 гг.

Республики, края и области	Годы	Прошаровано		Пропахано 1-й раз	
		Гектар	В % к площади посадки	Гектар	В % к площади посадки
Западная область	1934	116	100,0	116	100,0
Куйбышевский край	1933	250	100,0	250	100,0
	1934	334	100,0	334	100,0
Бывш. ЦЧО	1933	15 993	96,9	15 527	94,1
Воронежская область	1934	6 795	100,0	6 775	99,6
Курская область	1934	7 336	100,0	7 336	100,0
Саратовский край	1933	121	100,0	121	100,0
	1934	86	100,0	86	100,0
Азово-Черноморский край	1933	1 033	100,0	1 033	100,0
	1934	1 170	100,0	1 027	87,8
Казакская АССР	1933	544	100,0	544	100,0
	1934	510	100,0	510	100,0
Киргизская АССР	1933	432	100,0	432	100,0
	1934	704	99,9	704	99,9
Западносибирский край	1933	480	100,0	479	100,0
	1934	535	100,0	535	100,0
Дальневосточный край	1933	4	13,8	4	13,8
	1934	13	100,0	5	38,5
УССР	1933	46 392	99,7	46 202	99,3
	1934	48 380	100,0	48 380	100,0
ССР Грузии	1933	30	100,0	30	100,0
	1934	38	100,0	38	100,0
СР Армении	1933	20	100,0	20	100,0
	1934	39	100,0	39	100,0
Итого по Главсахару	**1933**	**65 299**	**99,0**	**64 642**	**98,0**
	1934	**66 056**	**100,0**	**65 885**	**99,7**
В том числе на 10 июля	**1933**	**65 299**	**99,0**	**63 925**	**96,9**
	1934	**66 056**	**100,0**	**65 885**	**99,7**

906. Потребление удобрений

1932—

№ строк	Республики, края и области	Годы	Минеральные. Внесено под все культуры (тонн)						Удобрено гектар под свекловичными и зерновыми культурами		
			Всего	В том числе					Всего	В том числе	
				Суперфосфата	Прочих фосфорных	Калийных	Азотистых	Прочих		Свекловичные	Зерновые
1	Западная область	1932	3 545	1 345	3	—	45	2 152	4 291	3 593	698
2		1933	1 089	1 022	45	—	—	22	3 726	2 292	1 434
3		1934	747	736	—	—	11	—	2 422	2 125	297
4	Московская область	1932	1 531	1 234	8	—	—	289	4 964	4 435	529
5		1933	2 670	1 890	632	84	50	14	5 393	3 522	1 871
6		1934	1 510	1 033	153	—	107	217	4 314	3 625	689
7	Куйбышевский край	1932	68	68	—	—	—	—	339	339	—
8		1933	423	291	132	—	—	—	804	804	—
9		1934	230	230	—	—	—	—	955	955	—
10	Бывш. ЦЧО	1932	27 758	23 718	132	—	311	3 597	98 770	81 448	17 322
11		1933	33 346	19 152	11 669	465	48	2 012	74 532	51 090	23 442
12	Воронежская область	1934	8 629	7 363	1 118	—	51	97	29 739	22 722	7 017
13	Курская область	1934	9 951	8 403	1 366	—	63	119	34 842	26 940	7 902
14	Саратовский край	1932	11	11	—	—	—	—	53	53	—
15		1933	98	98	—	—	—	—	454	454	—
16		1934	75	75	—	—	—	—	319	319	—
17	Азово-Черноморский край	1932	1 265	1 229	36	—	—	—	5 872	5 313	559
18		1933	980	978	—	—	2	—	3 493	3 042	451
19		1934	974	965	—	—	9	—	4 105	3 615	490
20	Казакская и Киргизская АССР	1932	335	335	—	—	—	—	1 676	1 676	—
21		1933	1 337	1 337	—	—	—	—	3 206	3 206	—
22		1934	1 007	1 007	—	—	—	—	4 326	4 326	—
23	Западносибирский край	1932	518	480	—	—	38	—	1 624	1 624	—
24		1933	1 146	972	—	—	—	174	3 305	3 305	—
25		1934	1 183	1 165	—	—	13	5	3 795	3 795	—
26	Дальневосточный край	1932	55	55	—	—	—	—	274	274	—
27		1933	65	65	—	—	—	—	228	228	—
28		1934	57	57	—	—	—	—	268	268	—
29	ЗСФСР	1932	236	236	—	—	—	—	1 178	1 178	—
30		1933	338	269	—	—	54	15	1 475	908	567
31		1934	226	214	—	—	12	—	910	910	—
32	УССР	1932	78 648	64 785	1 268	—	350	12 245	255 059	191 196	63 863
33		1933	59 096	47 174	8 460	676	829	1 957	156 586	115 593	40 993
34		1934	39 479	36 495	1 001	15	444	1 524	136 754	119 400	17 354
35	**Итого по Главсахару**	**1932**	**113 970**	**93 496**	**1 447**	**—**	**744**	**18 283**	**374 100**	**291 129**	**82 971**
36		**1933**	**100 588**	**73 248**	**20 938**	**1 225**	**983**	**4 194**	**253 202**	**184 444**	**68 758**
37		**1934**	**64 068**	**57 743**	**3 638**	**15**	**710**	**1 962**	**222 749**	**189 000**	**33 749**

Примечание. Отдельные виды минеральных удобрений вносились на различные площади, в зависим

в совхозах Главсахара
1934 гг.

удобрения							Навоз						
Фактические нормы внесения в центнерах на 1 га удобренной площади							Всего внесено под все культуры (тонн)	Удобрено гектар под свекловичными и зерновыми культурами			Фактические нормы внесения тонн на 1 га удобренной площади под		№ строк
Суперфосфата под		Прочих фосфорных под		Калийных	Азотистых	Прочих		Всего	В том числе		Свекловичные	Зерновые	
Свекловичные	Зерновые	Свекловичные	Зерновые	Под свекловичные					Свекловичные	Зерновые			
4,7	2,8	0,8	0,8	—	1,7	9,8	26 623	1 374	1 057	317	19,4	19,4	1
2,6	3,2	4,0	4,0	—	—	1,4	13 331	682	531	151	19,7	18,8	2
2,2	2,4	—	—	—	1,2	—	8 803	754	343	411	11,7	11,7	3
2,6	3,1	3,2	3,2	—	—	3,4	26 159	1 338	383	955	19,5	19,5	4
4,3	3,6	4,1	4,1	4,1	4,0	1,3	21 742	1 095	602	493	18,5	20,2	5
2,3	3,7	5,9	5,9	—	2,2	1,2	20 670	1 217	193	1 024	17,0	17,0	6
—	2,0	—	—	—	—	—	—	—	—	—	—	—	7
—	3,6	—	4,1	—	—	—	1 600	40	40	—	40,0	—	8
—	2,4	—	—	—	—	—	3 409	121	91	30	19,9	19,9	9
2,7	2,5	4,1	4,1	—	2,7	3,6	402 269	20 672	17 750	2 922	19,4	19,4	10
3,6	3,5	6,0	6,0	2,5	3,5	2,9	280 719	16 557	11 697	4 860	17,5	15,2	11
2,3	2,6	3,1	3,1	—	2,1	1,5	55 797	5 733	2 656	3 077	9,7	9,7	12
2,4	2,7	3,1	3,1	—	2,1	1,5	68 200	7 015	3 255	3 760	9,7	9,7	13
—	2,1	—	—	—	—	—	—	—	—	—	—	—	14
—	2,2	—	—	—	—	—	—	—	—	—	—	—	15
—	2,3	—	—	—	—	—	—	—	—	—	—	—	16
2,7	2,6	4,0	4,0	—	—	—	14 122	797	788	9	17,7	17,7	17
2,8	2,5	—	—	—	2,0	—	3 794	738	726	12	4,8	2,0	18
2,1	0,8	—	—	—	1,0	—	2 149	710	606	104	3,0	3,0	19
—	2,0	—	—	—	—	—	2 610	145	145	—	18,0	—	20
—	4,2	—	—	—	—	—	1 774	579	502	77	3,4	1,0	21
—	2,3	—	—	—	—	—	837	100	100	—	8,4	—	22
—	3,0	—	—	—	1,1	—	2 040	128	128	—	15,9	—	23
—	2,9	—	—	—	—	2,0	432	24	24	—	18,0	—	24
—	2,4	—	—	—	2,6	5,0	1 050	76	76	—	13,1	—	25
—	2,0	—	—	—	—	—	—	—	—	—	—	—	26
—	2,8	—	—	—	—	—	—	—	—	—	—	—	27
—	2,1	—	—	—	—	—	—	—	—	—	—	—	28
—	2,0	—	—	—	—	—	1 620	290	290	—	5,6	—	29
2,5	2,2	—	—	—	1,5	1,7	2 440	5	—	5	—	17,2	30
2,2	—	—	—	—	2,4	—	754	61	61	—	12,4	—	31
2,9	3,0	2,6	2,6	—	1,2	3,9	1 548 198	85 857	70 358	15 499	18,0	18,0	32
3,7	2,8	4,1	4,1	2,2	1,6	0,8	701 095	44 915	32 462	12 453	14,8	13,3	33
2,5	2,6	3,5	3,5	1,8	2,6	3,0	960 894	53 214	21 218	31 996	17,6	17,6	34
3,0	**2,9**	**2,7**	**2,7**	—	**1,7**	**4,0**	**2 023 641**	**110 601**	**90 899**	**19 702**	**18,3**	**18,3**	35
3,6	**3,0**	**5,0**	**5,0**	**2,4**	**1,7**	**1,2**	**1 026 927**	**61 635**	**46 584**	**18 051**	**15,4**	**14,0**	36
2,4	**2,6**	**3,2**	**3,2**	**1,8**	**2,3**	**2,9**	**1 121 563**	**69 001**	**28 599**	**40 402**	**15,9**	**15,9**	37

от качества почв и наличия удобрений.

907. Количество семеноводческих совхозов Главсахара и посевная площадь 1932 — 1934 гг.

Республики, края и области	Годы	Количество совхозов	Вся посевная площадь (га)	В том числе чистосортные посевы										
				Свекла		Пшеница		Рожь	Овес	Ячмень	Просо	Кукуруза	Горох	Соя
				Высадочная элита	Репродукционная	Озимая	Яровая							
Бывш. ЦЧО	1932	3	7 437	62	91	267	—	39	1 266	—	42	—	348	—
	1933	3	6 462	350	108	459	—	423	979	—	32	—	184	—
Воронежская область	1934	2	4 779	279	52	683	—	674	595	100	35	—	155	—
Курская область	1934	1	967	176	50	105	—	150	229	—	60	—	—	—
Азово-Черноморский край	1932	1	1 522	43	3	—	—	—	—	—	—	—	—	—
	1933	1	1 428	15	13	391	—	36	178	182	—	—	—	—
	1934	1	1 409	77	8	294	—	—	132	191	—	26	—	—
Казакская АССР	1933	1	838	3	15	100	163	—	—	—	—	—	—	—
	1934	1	891	19	18	93	227	—	160	50	—	—	—	—
Западносибирский край	1933	1	582	7	49	—	304	—	172	21	17	—	—	—
	1934	1	1 154	29	25	—	534	—	213	—	—	—	—	—
Дальневосточный край	1933	1	307	—	22	—	—	—	—	—	—	—	—	—
	1934	1	550	5	5	—	177	—	125	35	—	—	—	—
УССР	1932	9	16 771	549	201	2 921	105	303	1 817	1 582	170	75	691	88
	1933	8	17 891	971	267	3 368	103	344	1 318	1 627	50	94	504	—
	1934	8	18 816	1 035	276	4 007	119	374	1 982	1 703	119	20	570	—
Итого по Главсахару	**1932**	**13**	**25 730**	**654**	**295**	**3 188**	**105**	**342**	**3 083**	**1 582**	**212**	**75**	**1 039**	**88**
	1933	**15**	**27 508**	**1 346**	**474**	**4 318**	**570**	**803**	**2 647**	**1 830**	**99**	**94**	**688**	**—**
	1934	**15**	**28 566**	**1 620**	**434**	**5 182**	**1 057**	**1 198**	**3 436**	**2 079**	**214**	**46**	**725**	**—**

908. Обеспеченность сортовыми семенами зерновых культур посева 1934 г. в совхозах Главсахара

Культуры и сорта	Площадь посева сортовыми семенами (га)	% от общей площади посева
Рожь озимая	**37 610**	**71,0**
В том числе:		
Лисицына	20 136	38,0
Триумф	1 628	3,0
Петкусская	7 175	13,6
Немышлянская	2 981	5,7
Таращанская	5 219	9,8
Безенчукская № 1	471	0,9
Пшеница озимая	**176 153**	**92,7**
В том числе:		
Украинка	134 179	70,7
Дюрабль	5 625	3,0
Лютесценс 0329	8 363	4,5
Гостианум 237	4 486	2,5
Мильтурум 21/17	113	0,1
Мильтурум 120	17 239	8,0
0917	248	0,2
20/430	1 049	0,9
0676	188	0,2
Заря	4 495	2,5
Эритроспермум 1114	168	0,1
Овес	**38 825**	**42,2**
В том числе:		
Лейтевицкий	1 672	1,8
Победа	12 068	13,1
Диппе	439	0,5
Лоховский	10 207	11,1
0596	15	—
053	12 728	13,9
Пфлюг	246	0,2
Шатиловский	645	0,7
Московский А-0315	805	0,9
Ячмень	**23 826**	**55,4**
В том числе:		
Ганна Мандорфская	3 476	8,0
Лайя Лоосдорфская	15 982	37,2
Тайа	210	0,5
06	211	0,5
04	3 575	8,3
Цайя Лоосдорфская	200	0,5
Паллидум 32	172	0,4

909. Борьба с полевыми вредителями в совхозах Главсахара 1933 — 1934 гг.

Республики, края и области	Годы	Отработанная площадь всего (га)	В том числе против				
			Сусликов и мышей	Саранчи	Озимой совки	Лугового мотылька	Свекловичного долгоносика
Западная область	1933	200	—	—	—	—	200
	1934	40	—	—	—	—	40
Московская область	1933	59	—	—	—	—	59
	1934	195	—	—	—	—	195
Куйбышевский край	1933	717	—	—	—	648	69
	1934	191	—	—	—	—	191
Бывш. ЦЧО	1933	23 625	7 309	—	—	8 824	7 492
Воронежская область	1934	19 560	15 876	—	—	1 738	1 946
Курская область	1934	53 580	36 395	—	3 050	368	13 767
Саратовский край	1933	183	—	—	—	133	50
	1934	160	—	—	—	10	150
Азово-Черноморский край	1933	1 125	—	—	—	1 125	—
	1934	242	—	—	—	—	242
Казакская АССР	1934	824	516	—	—	—	308
Киргизская АССР	1934	2 851	1 900	—	—	—	951
Западносибирский край	1933	2 310	—	—	—	2 004	306
	1934	1 358	—	207	168	526	457
УССР	1933	194 703	121 691	—	876	1 749	70 387
	1934	160 143	46 620	—	29 367	...	84 156
ЗСФСР	1933	606	—	—	—	584	22
Итого по Главсахару	**1933**	**223 528**	**129 000**	**—**	**876**	**15 067**	**78 585**
	1934	**239 144**	**101 307**	**207**	**32 585**	**2 642**	**102 403**

910. Породный состав крупного рогатого скота в совхозах Главсахара на конец 1932 — 1934 гг.

Голов

Породы	Годы	Всего скота [1]	В том числе					
			Производители	Коровы	Нетели	Молодняк от 1 до 2 лет		Телята до 1 года
						Телки	Бычки	
Симменталы	1932	14 320	663	9 611	778	773	228	2 267
	1933	15 551	636	8 655	942	1 362	792	3 164
	1934	23 075	846	10 416	2 054	2 380	1 036	6 343
Швицы	1932	1 259	114	757	61	103	23	201
	1933	1 155	97	566	165	93	40	194
	1934	2 042	113	1 002	213	220	82	412
Красно-немецкая	1932	9 887	390	5 715	608	779	209	2 186
	1933	10 309	367	4 825	1 010	950	590	2 567
	1934	11 917	303	5 111	962	1 448	839	3 254
Серо-украинская	1932	2 134	33	1 691	46	92	23	249
	1933	2 215	30	1 503	147	185	136	214
	1934	1 750	26	1 060	136	105	68	355
Ярославская	1932	385	1	243	42	32	—	67
	1933	189	135	21	3	30	—	—
	1934	195	2	72	8	8	9	96
Ангельнская	1932	57	8	39	—	5	—	5
	1933	5	—	5	—	—	—	—
Белоголовая (колонистка)	1932	2 712	195	1 403	159	267	59	629
	1933	2 622	183	1 021	165	288	167	798
	1934	5 620	196	1 859	475	797	314	1 979
Фрейбурги	1932	634	4	617	—	—	1	12
	1933	157	2	152	2	1	—	—
	1934	205	2	168	5	1	4	25
Ольденбурги	1932	198	7	164	5	1	1	20
	1933	136	8	120	1	2	—	5
	1934	159	3	126	11	8	2	9
Русские комолые	1932	219	—	82	15	—	3	119
	1933	47	—	46	—	—	—	1
	1934	199	1	28	5	7	32	126
Всего чистопородного	1932	31 805	1 415	20 322	1 714	2 052	547	5 755
	1933	32 386	1 458	16 914	2 435	2 911	1 725	6 943
	1934	45 162	1 492	19 842	3 869	4 974	2 386	12 599
Метисы и местные	1932	123 610	1 170	80 689	5 168	8 921	2 584	25 078
	1933	121 477	890	64 747	7 886	10 386	8 548	29 020
	1934	111 913	599	59 623	7 826	9 534	5 310	29 021
Итого по Главсахару	**1932**	**155 415**	**2 585**	**101 011**	**6 882**	**10 973**	**3 131**	**30 833**
	1933	**153 863**	**2 348**	**81 661**	**10 321**	**13 297**	**10 273**	**35 963**
	1934	**157 075**	**2 091**	**79 465**	**11 695**	**14 508**	**7 696**	**41 620**

[1] Без волов.

911. ОСНОВНЫЕ ПРОИЗВОДСТВЕННЫЕ ПОКАЗАТЕЛИ СВИНОСОВХОЗОВ ГЛАВМЯСА 1932 — 1934 гг.

Показатели	1932	1933	1934
I. Количество совхозов (на конец года)	155	156	188
II. Численность рабочих			
Средне-годовая численность рабочих	24 052	26 581	33 867
В том числе постоянных	15 025	17 412	26 396
% постоянных рабочих	62,5	65,5	77,9
III. Общая земельная площадь и посевы (тыс. га)			
Общая земельная площадь (на конец года)	338,8	325,6	415,4
Общая посевная площадь (под урожай соответствующего года)	103,1	144,1	176,6
IV. Поголовье скота (голов на конец года)			
Лошади	9 600	11 600	12 900
Крупный рогатый скот	13 500	18 211	24 600
В том числе коровы и нетели	9 260	11 100	13 530
Свиньи	71 868	170 881	193 793
В том числе матки	22 506	34 989	40 141
V. Энергетика (на конец года)			
Количество тракторов (шт.)	570	985	1 570
Мощность тракторного парка (HP)	6 805	13 469	25 346
VI. Основные фонды (на конец года)			
Общая стоимость основных фондов (тыс. руб.)	42 780,0	75 756,0	118 661,0
VII. Сдача продукции			
Сдано зерновых (тыс. цент.)	—	46,4	49,1
Сдано мяса (тонн живого веса)	916,0	2 426,4	17 272,0
Сдано молочных продуктов в переводе на масло (тонн)	—	110,1	177,3
Продано молодняка свиней (гол.)	7 780	58 195	92 709

912. Структура посевных площадей в свиносовхозах Главмяса под урожай 1932—1934 гг.

Области	Годы	Количество совхозов	Вся посевная площадь (га)	Удельный вес культур в %					
				Зерновые		Кормовые			
				Всего	В том числе пшеница (озимая и яровая)	Всего	В том числе		
							Картофель	Травы	
								Многолетние	Однолетние
Ленинградская область	1932	57	24 217	35,3	0,3	53,1	9,9	10,2	20,3
	1933	60	27 668	47,2	0,7	51,4	7,2	20,8	14,8
	1934	63	32 853	40,3	2,1	58,1	9,3	25,4	18,9
Московская область	1932	98	78 891	64,3	0,8	32,6	8,3	5,9	13,8
	1933	96	116 482	69,6	1,2	29,1	6,5	5,8	11,6
	1934	117	123 043	65,7	2,3	32,3	5,5	7,7	17,1
Восточноказакстанская область	1934	8	20 772	93,5	30,3	3,7	0,2	—	3,5
Итого по свиносовхозам Главмяса	**1932**	**155**	**103 108**	**57,5**	**0,7**	**37,4**	**8,6**	**6,9**	**15,3**
	1933	**156**	**144 150**	**65,3**	**1,1**	**33,3**	**6,6**	**8,7**	**12,2**
	1934	**188**	**176 668**	**64,2**	**5,6**	**33,8**	**5,6**	**10,1**	**15,9**

913. Поголовье свиней и структура стада в свиносовхозах Главмяса на конец 1932—1934 гг.

Области	Годы	Общее поголовье стада	В том числе						
			Матки старше 9 месяцев	Хряки-производители старше 10 мес.	Молодняк от 4 до 9 м.		Отъемыши от 2 до 4 месяцев	Подсосные поросята до 2 месяцев	Свиньи на откорме
					Свинки	Хрячки			
Ленинградская область	1932	36 005	11 385	764	4 129	1 637	8 197	4 962	4 931
		100,0	31,6	2,1	11,5	4,5	22,8	13,8	13,7
	1933	81 782	18 059	1 031	5 709	1 754	16 242	8 277	30 710
		100,0	22,1	1,3	7,0	2,1	19,9	10,1	37,5
	1934	84 615	19 825	1 248	4 053	1 711	27 881	9 993	19 904
		100,0	23,4	1,5	4,8	2,0	32,9	11,8	23,6
Московская область	1932	35 863	11 121	696	7 871	3 122	7 573	4 063	1 417
		100,0	31,0	1,9	21,9	8,7	21,2	11,3	4,0
	1933	89 099	16 930	1 400	13 370	4 107	19 282	9 347	24 663
		100,0	19,0	1,6	15,0	4,6	21,6	10,5	27,7
	1934	94 702	17 992	1 360	5 443	524	29 923	14 352	25 108
		100,0	19,0	1,4	5,7	0,6	31,6	15,2	26,5
Восточноказакстанская область	1934	14 476	2 324	166	1 862	—	3 905	1 842	4 377
		100,0	16,1	1,1	12,9	—	27,0	12,7	30,2
Итого по свиносовхозам Главмяса	**1932**	**71 868**	**22 506**	**1 460**	**12 000**	**4 759**	**15 770**	**9 025**	**6 348**
		100,0	**31,3**	**2,0**	**16,7**	**6,6**	**22,0**	**12,6**	**8,8**
	1933	**170 881**	**34 989**	**2 431**	**19 079**	**5 861**	**35 524**	**17 624**	**55 373**
		100,0	**20,5**	**1,4**	**11,2**	**3,4**	**20,8**	**10,3**	**32,4**
	1934	**193 793**	**40 141**	**2 774**	**11 358**	**2 235**	**61 709**	**26 187**	**49 389**
		100,0	**20,7**	**1,4**	**5,9**	**1,2**	**31,8**	**13,5**	**25,5**

914. Распределение случек свиней по месяцам в свиносовхозах Главмяса 1933 — 1934 гг.

Области	Годы	Всего случек	В том числе по месяцам											
			Январь	Февраль	Март	Апрель	Май	Июнь	Июль	Август	Сентябрь	Октябрь	Ноябрь	Декабрь
Ленинградская область . . .	1933	24 464	1 017		1 993	4 417	1 868	1 491	1 560	1 529	2 409	2 139	1 424	4 617
		100,0	4,2		8,1	18,1	7,6	6,1	6,3	6,3	9,8	8,8	5,8	18,9
	1934	39 037	3 431	3 463	2 796	3 755	4 287	5 819	1 136	72	423	2 869	5 078	5 908
		100,0	8,8	8,9	7,2	9,6	11,0	14,9	2,9	0,2	1,1	7,3	13,0	15,1
Московская область	1933	27 965	693		2 307	4 847	2 542	1 666	1 659	2 593	2 766	2 383	1 409	5 100
		100,0	2,4		8,3	17,3	9,2	5,9	5,9	9,3	9,8	8,6	5,0	18,3
	1934	41 873	3 306	2 145	2 735	4 758	6 141	4 414	2 400	1 572	77	3 358	6 291	4 676
		100,0	7,9	5,1	6,5	11,4	14,7	10,5	5,7	3,8	0,2	8,0	15,0	11,2
Итого по свиносовхозам Главмяса	**1933**	**52 429**	**1 710**		**4 300**	**9 264**	**4 410**	**3 157**	**3 219**	**4 122**	**5 175**	**4 522**	**2 833**	**9 717**
		100,0	**3,2**		**8,3**	**17,8**	**8,4**	**5,9**	**6,2**	**7,8**	**9,8**	**8,6**	**5,4**	**18,6**
	1934	**80 910**	**6 737**	**5 608**	**5 531**	**8 513**	**10 428**	**10 233**	**3 536**	**1 644**	**500**	**6 227**	**11 369**	**10 584**
		100,0	**8,3**	**6,9**	**6,8**	**10,5**	**12,9**	**12,6**	**4,4**	**2,0**	**0,6**	**7,8**	**14,1**	**13,1**

915. Распределение опоросов по месяцам в свиносовхозах Главмяса 1933 — 1934 гг.

Области	Годы	Всего опоросов	В том числе по месяцам											
			Январь	Февраль	Март	Апрель	Май	Июнь	Июль	Август	Сентябрь	Октябрь	Ноябрь	Декабрь
Ленинградская область . . .	1933	13 704	249	972	1 661	2 370	1 513	1 179	1 075	1 075	1 252	1 184	693	481
		100,0	1,8	7,1	12,2	17,3	11,0	8,6	7,8	7,8	9,2	8,6	5,1	3,5
	1934	24 544	463	1 927	2 745	3 031	2 858	2 630	2 875	2 432	2 384	1 870	888	441
		100,0	1,9	7,9	11,2	12,4	11,6	10,7	11,7	9,9	9,7	7,6	3,6	1,8
Московская область	1933	16 825	238	840	1 988	2 879	1 888	1 405	1 504	1 607	1 431	1 603	716	726
		100,0	1,4	5,0	11,8	17,1	11,2	8,4	8,9	9,7	8,4	9,6	4,2	4,3
	1934	26 862	542	1 440	2 636	3 256	3 150	2 346	2 825	3 311	3 057	2 225	1 237	837
		100,0	2,0	5,4	9,8	12,1	11,8	8,7	10,5	12,3	11,4	8,3	4,6	3,1
Итого по свиносовхозам Главмяса	**1933**	**30 529**	**487**	**1 812**	**3 649**	**5 249**	**3 401**	**2 584**	**2 579**	**2 682**	**2 683**	**2 787**	**1 409**	**1 207**
		100,0	**1,6**	**5,9**	**12,0**	**17,2**	**11,1**	**8,5**	**8,5**	**8,8**	**8,8**	**9,1**	**4,6**	**3,9**
	1934	**51 406**	**1 005**	**3 367**	**5 381**	**6 287**	**6 008**	**4 976**	**5 700**	**5 743**	**5 441**	**4 095**	**2 125**	**1 278**
		100,0	**1,9**	**6,5**	**10,5**	**12,2**	**11,7**	**9,7**	**11,1**	**11,2**	**10,6**	**8,0**	**4,1**	**2,5**

916. Соотношение опоросов к числу покрытий в свиносовхозах Главмяса

Области	Покрыто голов с 1/IX 1932 г. по 1/VI 1933 г.	Опоросилось	В % к покрытым	Покрыто голов с 1/IX 1933 г. по 1/VI 1934 г.	Опоросилось	В % к покрытым
Ленинградская область	16 722	11 346	67,8	28 321	21 345	75,4
Московская область	18 236	13 780	75,5	30 743	22 563	73,3
Итого по свиносовхозам Главмяса	**34 958**	**25 126**	**71,9**	**59 064**	**43 908**	**74,3**

917. Движение стада свиней в свиносовхозах Главмяса 1932 — 1934 гг.

Голов

Области	Годы	Состояло к началу года		Поступило со стороны	Реализовано в текущем году				Состоит на конец года		Воспроизводство за год
						В том числе					
							Продано				
		Всего	В том числе матки		Всего	Сдано государству	Всего	Из них колхозам	Всего	В том числе матки	
Ленинградская область	1932	26 382	8 433	4 719	3 126	797	2 329	...	36 005	11 385	8 030
	1933	36 005	11 385	19 677	30 122	1 150	28 972	...	81 782	18 059	56 222
	1934	81 782	18 059	7 168	147 500	100 828	46 672	6 539	84 615	19 825	143 165
Московская область	1932	25 159	9 324	7 687	7 058	1 607	5 451	...	35 863	11 121	10 075
	1933	35 863	11 121	18 740	33 045	3 822	29 223	...	89 099	16 930	67 541
	1934	89 099	16 930	9 279	151 247	108 581	42 666	7 057	94 702	17 992	147 571
Восточноказакстанская область	1934	9 712	1 249	149	7 966	4 595	3 371	1 934	14 476	2 324	12 581
Итого по свиносовхозам Главмяса	**1932**	**51 541**	**17 757**	**12 406**	**10 184**	**2 404**	**7 780**	...	**71 868**	**22 506**	**18 105**
	1933	**71 868**	**22 506**	**38 417**	**63 167**	**4 972**	**58 195**	...	**170 881**	**34 989**	**123 763**
	1934	**180 593**	**36 238**	**16 596**	**306 713**	**214 004**	**92 709**	**15 530**	**193 793**	**40 141**	**303 317**

918. Количество опоросов, рождаемость и отъем в свиносовхозах Главмяса 1932—1934 гг.

Области	Годы	Количество опоросов на 1 матку[1]	Средняя рождаемость на 1 опорос[2]	Средний отъем от одного опороса
Ленинградская область	1932	0,92	7,9	...
	1933	1,23	8,2	5,8
	1934	1,30	8,3/7,2	6,1
Московская область	1932	0,95	7,5	...
	1933	1,48	8,3	5,7
	1934	1,60	8,7/7,6	6,2
Восточноказакстанская область	1934	1,70	7,8/6,8	5,4
Итого по свиносовхозам Главмяса	**1932**	**0,93**	**7,7**	...
	1933	**1,36**	**8,3**	**5,8**
	1934	**1,47**	**8,4/7,4**	**6,1**

[1] Количество опоросов показано на одну матку, состоящую на начало соответствующего года. [2] В знаменателе показана рождаемость от разовых маток.

919. Сдача мяса свиносовхозами Главмяса 1932—1934 гг.

Области	Годы	Всего сдано мяса (цент. живого веса)	Средний живой вес одной головы, сданной на мясо (кг)
Ленинградская область	1932	5 537,5	...
	1933	12 726,0	61,8
	1934	76 910,0	73,1
Московская область	1932	3 623,1	...
	1933	11 538,0	50,3
	1934	89 740,0	72,4
Восточноказакстанская область	1934	6 070,0	75,1
Итого по свиносовхозам Главмяса	**1932**	**9 160,6**	...
	1933	**24 264,0**	**56,5**
	1934	**172 720,0**	**72,8**

920. ОСНОВНЫЕ ПРОИЗВОДСТВЕННЫЕ ПОКАЗАТЕЛИ СОВХОЗОВ СОЮЗТАБАК-СЫРЬЕ

1932—1934 гг.

Показатели	1932	1933	1934
I. Количество совхозов (на конец года)	**34**	**36**	**37**
II. Численность рабочих			
Средне-годовая численность рабочих	**16 424**	**11 917**	**14 192**
В том числе постоянных	**4 635**	**3 786**	**6 724**
% постоянных рабочих	**38,2**	**31,8**	**47,4**
III. Общая земельная площадь и посевы (тыс. га)			
Общая земельная площадь (на конец года)	**131,7**	**117,7**	**105,5**
Общая посевная площадь (под урожай соответствующего года)	**42,5**	**47,5**	**45,7**
В том числе желтые табаки	**4,7**	**3,9**	**3,6**
» » » махорка	**10,2**	**7,1**	**6,8**
IV. Поголовье скота (голов на конец года)			
Лошади	**3 383**	**3 107**	**2 976**
Крупный рогатый скот	**3 331**	**5 306**	**6 302**
В том числе коровы и нетели	**1 466**	**3 157**	**3 018**
Свиньи	**2 214**	**2 285**	**3 325**
В том числе матки	**661**	**701**	**907**
Овцы и козы	**895**	**2 390**	**5 840**
V. Энергетика (на конец года)			
Количество тракторов (шт.)	**337**	**360**	**411**
Мощность тракторного парка (HP)	**4 835**	**5 325**	**6 155**
VI. Основные фонды (на конец года)			
Общая стоимость основных фондов (тыс. руб.)	**21 709,0**	**26 313,0**	**29 973,0**
VII. Сдача продукции			
Сдано зерновых (тыс. цент.)	**32,5**	**78,8**	**66,5**
Сдано табаков (тыс. цент.)	**24,5**	**15,4**	**26,9**
Сдано махорки (тыс. цент.)	**32,7**	**36,6**	**40,3**
Семена табаков (передано колхозам и запас цент.)	**85,0**	**83,1**	**80,3**
Семена махорки (передано колхозам и запас цент.)	**2 360,0**	**670,0**	**420,0**

921. Структура посевных площадей в совхозах Союзтабаксырье под урожай 1932—1934 гг.

Республики, края и области	Годы	Количество совхозов	Вся посевная площадь (га)	Удельный вес культур в %								
				Технические			Зерновые		Бахчи и овощи	Кормовые		
				Всего	В том числе		Всего	В том числе пшеница (озимая и яровая)		Всего	В том числе травы	
					Желтые табаки	Махорка					Многолетние	Однолетние
Московская область	1932	1	764	47,1	—	47,1	19,4	0,7	—	33,5	5,8	24,2
	1933	1	814	30,7	—	30,7	40,0	—	1,0	28,3	12,1	11,7
	1934	1	854	30,6	—	30,6	35,2	2,7	0,8	33,4	15,5	14,4
Горьковский край	1932	1	930	34,0	—	34,0	51,7	—	—	14,3	5,1	6,3
	1933	1	1 609	18,7	—	15,8	68,6	10,2	0,5	12,2	5,0	4,0
	1934	1	1 631	19,7	—	18,4	62,1	15,3	0,6	17,6	9,6	5,6
Куйбышевский край	1932	2	3 357	33,6	—	33,6	43,5	—	—	22,9	5,2	14,6
	1933	2	4 289	18,4	—	18,4	56,7	2,8	0,6	24,3	12,6	7,6
	1934	2	4 376	17,0	—	17,0	52,0	5,1	0,5	30,5	8,5	17,9
Воронежская область	1932	6	12 866	25,1	1,6	23,5	39,8	1,5	—	35,1	4,9	28,0
	1933	6	11 760	16,7	1,9	14,6	63,7	5,3	0,7	18,9	7,4	8,7
	1934	6	10 093	18,9	2,5	15,9	51,0	6,6	1,2	28,9	13,5	11,2
Саратовский край	1932	3	5 758	49,3	—	49,3	40,5	5,4	—	10,2	—	6,1
	1933	3	5 878	24,0	—	23,6	63,5	12,5	1,8	10,7	—	8,7
	1934	3	6 192	20,1	—	20,1	77,4	21,9	0,8	1,7	—	—
Азово-Черноморский край	1932	6	4 309	55,1	55,1	—	30,4	2,6	—	14,5	4,2	8,9
	1933	7	5 344	38,6	38,1	—	41,3	11,3	4,3	15,8	11,4	1,9
	1934	7	5 268	34,8	34,2	—	48,8	24,7	3,1	13,3	8,9	2,2
Крымская АССР	1932	3	1 932	55,1	55,1	—	38,1	—	—	6,8	—	6,4
	1933	3	2 743	27,9	27,7	—	69,7	32,9	1,9	0,5	—	—
	1934	3	2 423	29,0	28,3	—	61,8	34,5	3,5	5,7	—	1,9
Казакская АССР	1932	1	698	53,9	53,9	—	35,8	—	—	10,3	—	6,9
	1933	1	894	34,8	33,8	—	47,4	23,1	4,7	13,1	5,0	3,0
	1934	1	831	32,3	32,3	—	51,9	32,5	3,6	12,2	8,9	—
Киргизская АССР	1932	1	885	34,1	34,1	—	35,3	1,9	—	30,6	8,1	21,5
	1933	1	1 161	18,5	18,5	—	59,8	26,3	2,7	19,0	4,1	8,1
	1934	1	1 167	20,1	20,1	—	70,0	38,6	2,2	7,7	3,6	2,9
Западносибирский край	1932	1	1 351	30,7	—	30,7	57,7	37,3	—	11,6	—	10,9
	1933	1	1 650	16,3	—	15,4	73,1	31,8	1,0	9,6	4,7	2,9
	1934	1	1 980	15,1	—	15,1	67,7	25,5	0,7	16,5	15,1	0,0
УССР	1932	8	9 370	24,4	1,6	22,4	54,2	9,3	—	21,4	5,4	10,5
	1933	9	11 075	24,1	1,4	21,7	46,6	12,2	1,7	27,6	11,6	9,9
	1934	10	10 605	24,3	1,5	21,7	50,4	15,2	2,0	23,3	11,3	8,3
ССР Армении	1932	1	312	84,6	84,6	—	11,2	—	—	4,2	—	—
	1933	1	295	74,6	74,6	—	15,6	2,4	9,1	0,7	—	—
	1934	1	296	75,3	75,3	—	18,6	13,5	3,4	2,7	—	—
Итого по Союзтабаксырье	**1932**	**34**	**42 532**	**35,2**	**11,1**	**23,9**	**42,4**	**42,4**	**—**	**22,4**	**3,9**	**15,4**
	1933	**36**	**47 512**	**23,6**	**8,2**	**14,9**	**56,3**	**11,7**	**1,7**	**18,4**	**7,7**	**7,1**
	1934	**37**	**45 716**	**23,3**	**7,9**	**14,8**	**56,0**	**16,5**	**1,6**	**19,1**	**9,0**	**5,5**

922. Удельный вес республик, краев и областей по посевным площадям и продукции желтых табаков и махорки в совхозах Союзтабаксырье

1932 — 1934 гг.

Республики, края и области	Культуры	По посевной площади			По валовой продукции		
		1932	1933	1934	1932	1933	1934
Московская область	Махорка	3,5	3,5	3,9	1,5	2,5	5,1
Горьковский край	Махорка	3,1	3,6	4,5	1,8	7,0	2,4
Куйбышевский край	Махорка	11,1	11,2	11,1	2,1	6,1	11,9
Воронежская область	Желтые табаки	4,2	5,8	6,9	8,8	15,8	11,4
	Махорка	29,7	24,3	24,0	14,1	28,5	21,1
Саратовский край	Махорка	27,9	19,7	18,6	24,4	21,8	20,1
Азово-Черноморский край	Желтые табаки	50,2	52,1	49,8	43,4	43,1	54,6
Крымская АССР	Желтые табаки	22,5	19,5	18,9	14,6	12,4	6,7
Казакская АССР	Желтые табаки	7,9	7,7	7,4	15,5	9,0	11,1
Киргизская АССР	Желтые табаки	6,4	5,5	6,5	7,8	11,3	7,8
Западносибирский край	Махорка	4,1	3,6	4,5	3,2	1,3	3,0
УССР	Желтые табаки	3,2	3,8	4,4	0,9	2,5	3,0
	Махорка	20,6	34,1	33,4	52,9	32,8	36,4
ССР Армении	Желтые табаки	5,6	5,6	6,1	9,0	5,9	5,4
По Союзтабаксырье	**Желтые табаки**	**100,0**	**100,0**	**100,0**	**100,0**	**100,0**	**100,0**
	Махорка	**100,0**	**100,0**	**100,0**	**100,0**	**100,0**	**100,0**

923. Потребление минеральных удобрений в совхозах Союзтабаксырье 1932 — 1934 гг.

Республики, края и области	Годы	Внесено под все культуры (тонн)					Удобрено ведущих культур га			Фактически внесено на 1 га удобренной площади суперфосфата (цент.) под	
		Всего	В том числе				Всего	В том числе		Табак	Махорку
			Суперфосфата	Прочих фосфорных	Калийных	Азотистых		Табака	Махорки		
Московская область . .	1932	65,8	64,8	—	—	1,0	162	—	162	—	4,0
	1933	99,0	79,0	—	—	20,0	197	—	197	—	4,0
	1934	97,0	34,0	32,0	—	31,0	100	—	100	—	3,4
Горьковский край . . .	1932	158,6	74,6	—	84,0	—	248	—	248	—	3,0
	1933	108,0	38,0	—	—	70,0	128	—	128	—	3,0
	1934	150,0	65,0	—	41,0	44,0	197	—	197	—	3,3
Куйбышевский край . .	1932	107,1	81,5	—	—	25,6	220	—	220	—	3,7
	1933	1 285,0	405,0	—	480,0	400,0	761	—	761	—	5,3
	1934	158,0	143,0	—	—	15,0	359	—	359	—	4,0
Воронежская область .	1932	1 903,5	1 061,0	—	448,0	394,5	2 443	144	2 299	3,0	4,3
	1933	1 228,0	516,0	—	386,0	326,0	1 195	95	1 100	4,7	4,3
	1934	602,5	375,0	—	66,5	161,0	910	112	798	3,9	4,3
Саратовский край . . .	1933	246,0	184,0	—	—	62,0	614	—	614	—	3,1
	1934	328,0	278,0	—	—	50,0	726	—	726	—	3,8
Азово-Черноморский край	1932	116,0	116,0	—	—	—	362	362	—	3,2	—
	1933	196,0	131,0	—	—	65,0	400	400	—	3,2	—
	1934	172,0	165,0	—	—	7,0	506	506	—	3,4	—
Крымская АССР . . .	1932	30,0	30,0	—	—	—	100	100	—	3,0	—
	1933	11,0	8,0	—	—	3,0	26	26	—	3,3	—
	1934	67,0	57,0	—	—	10,0	169	169	—	3,3	—
Казакская АССР . . .	1933	23,0	15,0	—	—	8,0	51	51	—	3,0	—
Западносибирский край	1932	34,0	—	—	—	34,0	—	—	—	—	—
	1933	101,0	81,0	—	—	20,0	204	—	204	—	4,0
	1934	332,0	150,0	—	135,0	47,0	300	—	300	—	5,0
УССР	1932	911,3	421,0	—	321,0	169,3	1 220	—	1 220	—	3,2
	1933	1 032,0	516,0	—	464,0	52,0	1 412	—	1 412	—	3,6
	1934	1 217,0	504,0	—	328,0	385,0	1 343	100	1 243	1,5	4,0
ССР Армении	1933	12,0	12,0	—	—	—	42	42	—	—	3,0
Итого по Союзтабаксырье	**1932**	**3 326,3**	**1 848,9**	**—**	**853,0**	**624,4**	**4 755**	**606**	**4 149**	**3,0**	**3,8**
	1933	**4 341,0**	**1 985,0**	**—**	**1 330,0**	**1 026,0**	**5 030**	**614**	**4 416**	**3,1**	**4,0**
	1934	**3 123,5**	**1 771,0**	**32,0**	**570,5**	**750,0**	**4 610**	**887**	**3 723**	**3,0**	**4,1**

924. ОСНОВНЫЕ ПРОИЗВОДСТВЕННЫЕ ПОКАЗАТЕЛИ СОВХОЗОВ ГЛАВКОНСЕРВА 1932 — 1934 гг.

Показатели	1932	1933	1934
I. Количество совхозов (на конец года)	29	28	57
II. Численность рабочих			
Средне-годовая численность рабочих	5 242	5 120	16 504
В том числе постоянных	1 394	1 767	6 184
% постоянных рабочих	26,6	34,5	37,5
III. Общая земельная площадь и посевы (тыс. га)			
Общая земельная площадь (на конец года)	35,0	34,8	114,8
Общая посевная площадь (под урожай соответствующего года)	13,4	14,7	44,3
В том числе овощи и бахчевые	7,8	7,4	14,4
IV. Поголовье скота (голов на конец года)			
Лошади	1 303	1 405	4 104
Крупный рогатый скот	393	996	4 702
В том числе коровы и нетели	139	355	1 763
Свиньи	594	1 233	4 726
В том числе матки	104	272	1 023
Овцы и козы	1 475	4 992	10 636
V. Энергетика (на конец года)			
Количество тракторов (шт.)	109	127	386
Мощность тракторного парка (HP)	1 561	1 866	5 785
VI. Основные фонды (на конец года)			
Общая стоимость основных фондов (тыс. руб.)	8 239,0	12 147,0	38 121,0
VII. Сдача продукции			
Сдано зерновых (тыс. цент.)	0,2	6,6	13,0
Сдано овощей и бахчевых (тыс. цент.)	295,0	295,0	642,0
Сдано плодов и ягод (тыс. цент.)	—	—	30,0
Семена овощных культур (передано колхозам цент.)	—	—	156,0
Продано саженцев плодовых и виноградных (тыс. шт.)	—	—	1000,0

925. Структура посевных площадей в совхозах Главконсерва под урожай 1932 — 1934 гг.

Республики и края	Годы	Количество совхозов	Вся посевная площадь (га)	Удельный вес культур в %							
				Технические			Зерновые		Кормовые		
				Всего	В том числе		Всего	В том числе пшеница (озимая и яровая)	Всего	В том числе травы	
					Бахчи	Овощи				Многолетние	Однолетние
Сталинградский край	1932	2	554,8	50,3	14,5	34,7	43,1	7,9	6,6	—	—
	1933	2	1 254,3	51,2	5,3	45,6	45,8	8,4	3,0	—	—
	1934	5	5 394,0	32,7	7,7	25,0	62,0	19,5	5,3	0,3	0,1
Северокавказский край	1932	15	8 331,9	59,1	2,5	55,8	32,0	8,2	8,9	0,4	6,9
	1933	15	8 719,5	55,1	4,4	49,8	38,3	11,7	6,6	—	5,1
	1934	10	5 061,3	44,6	2,7	40,5	47,3	15,4	8,1	—	6,2
Азово-Черноморский край	1934	10	12 001,9	47,8	4,2	41,5	39,0	12,9	13,2	1,9	2,8
Крымская АССР	1932	3	2 910,2	54,7	3,2	51,5	40,9	11,6	4,4	—	0,9
	1933	3	2 379,0	52,3	0,9	51,4	46,5	10,3	1,2	—	—
	1934	3	2 788,0	47,4	1,5	45,2	49,2	17,7	3,4	—	0,7
УССР	1932	2	628,9	55,8	0,5	55,3	35,4	0,8	8,8	0,3	0,6
	1933	1	400,6	46,6	—	46,6	32,2	—	21,2	13,2	—
	1934	16	17 213,9	21,5	2,4	14,8	63,7	26,2	14,8	0,3	8,3
Азербайджанская ССР	1932	3	277,3	88,6	0,7	87,9	11,4	—	—	—	—
	1933	2	358,7	76,4	4,7	70,5	5,3	—	18,3	—	2,0
	1934	3	262,2	48,6	6,1	39,0	38,2	15,3	13,2	7,7	—
ССР Грузии	1932	1	174,5	56,7	—	56,7	28,4	5,8	14,9	14,9	—
	1933	3	350,0	42,2	—	35,1	52,3	4,6	5,5	—	—
	1934	4	281,8	52,0	0,3	46,6	47,7	4,6	0,3	—	—
ССР Армении	1932	2	94,5	68,8	1,1	67,7	29,6	—	1,6	—	—
	1933	2	1 231,9	13,8	4,2	9,6	63,8	42,8	22,4	22,3	—
	1934	4	890,5	14,7	4,1	10,6	56,2	29,2	29,1	27,0	—
Узбекская ССР	1932	1	431,6	77,6	4,5	73,1	10,0	—	12,4	3,5	6,7
	1933	—	—	—	—	—	—	—	—	—	—
	1934	1	372,7	69,6	7,4	62,2	5,6	—	24,8	20,7	—
Таджикская ССР	1934	1	34,3	22,8	6,7	16,1	74,4	—	2,8	—	—
Итого по Главконсерву	**1932**	**29**	**13 403,7**	**58,9**	**3,0**	**55,3**	**33,3**	**8,1**	**7,8**	**0,5**	**4,7**
	1933	**28**	**14 694,0**	**50,9**	**3,6**	**46,4**	**41,7**	**13,0**	**7,4**	**2,2**	**3,1**
	1934	**57**	**44 300,6**	**34,9**	**3,6**	**28,8**	**53,1**	**19,6**	**12,0**	**1,4**	**4,7**

926. Удельный вес республик и краев по посевным площадям и продукции овощей и бахчевых культур в совхозах Главконсерва 1932 — 1934 гг.

Республики и края	Культуры	По посевной площади			По валовой продукции		
		1932	1933	1934	1932	1933	1934
Сталинградский край	Овощи	2,6	8,4	10,6	3,9	9,0	16,6
	Бахчевые	19,9	12,4	25,8	26,4	8,7	40,5
Северокавказский край	Овощи	62,7	63,7	16,0	61,0	68,9	17,2
	Бахчевые	50,7	71,1	8,4	52,6	60,6	12,5
Азово-Черноморский край	Овощи	—	—	39,1	—	—	30,2
	Бахчевые	—	—	31,7	—	—	32,2
Крымская АССР	Овощи	20,2	17,9	10,0	18,3	16,5	7,1
	Бахчевые	23,1	3,8	2,6	10,4	4,9	0,5
УССР	Овощи	4,7	2,8	19,9	3,4	1,1	24,0
	Бахчевые	0,7	—	26,3	[1]	—	5,1
Азербайджанская ССР	Овощи	3,3	3,7	0,8	1,6	1,4	0,6
	Бахчевые	0,5	3,1	1,1	0,3	11,7	3,1
ССР Грузии	Овощи	1,3	1,8	1,0	1,6	0,5	0,4
ССР Армении	Овощи	0,9	1,7	0,7	0,6	2,6	0,5
	Бахчевые	0,2	9,6	2,3	[1]	14,1	2,3
Узбекская ССР	Овощи	4,3	—	1,9	9,6	—	3,4
	Бахчевые	4,9	—	1,7	10,3	—	3,7
Таджикская ССР	Бахчевые	—	—	0,1	—	—	0,1
По Главконсерву	**Овощи**	**100,0**	**100,0**	**100,0**	**100,0**	**100,0**	**100,0**
	Бахчевые	**100,0**	**100,0**	**100,0**	**100,0**	**100,0**	**100,0**

[1] По валовой продукции овощи и бахчевые по УССР и ССР Армении за 1932 г. показаны вместе.

927. Площади посева бахчевых и овощ

1932 —

В гек

№ строк	Республики и края	Годы	Бахчевые			Овощи однолетние						
			Арбузы и дыни	Тыква	Всего	Помидоры	Баклажаны	Сладкий перец	Кабачки	Огурцы	Шпинат	Фасоль стручковая
1	Сталинградский край	1932	68,9	11,5	80,4	122,2	8,4	4,4	8,4	10,9	10,0	—
2		1933	47,3	19,3	66,6	287,5	57,5	15,1	5,3	8,8	—	3,9
3		1934	311,0	102,0	413,0	536,0	92,0	16,0	75,0	104,0	—	—
4	Северокавказский край	1932	114,9	90,0	204,9	2 003,3	319,4	174,1	129,1	293,4	79,0	2,0
5		1933	122,4	258,4	380,8	1 439,0	262,9	78,2	174,5	273,9	68,5	197,4
6		1934	47,0	87,5	134,5	808,4	231,8	60,6	72,7	153,0	47,0	—
7	В том числе Дагестанская АССР	1932	5,5	—	5,5	437,9	54,0	23,5	29,0	32,5	4,0	2,0
8		1933	9,2	—	9,2	293,9	92,5	7,7	46,5	36,0	—	—
9		1934	—	31,5	31,5	234,4	67,8	12,6	28,7	47,0	—	—
10	Азово-Черноморский край . . .	1934	385,0	122,9	507,9	2 217,3	97,0	55,0	89,4	256,6	—	—
11	Крымская АССР	1932	56,4	37,0	93,4	890,0	99,4	30,0	11,0	20,5	—	—
12		1933	—	20,0	20,0	613,0	157,0	3,0	—	2,0	0,5	68,0
13		1934	41,0	—	41,0	570,0	105,0	—	25,0	6,0	—	25,0
14	УССР	1932	—	3,0	3,0	121,8	29,9	48,6	29,7	24,0	6,0	—
15		1933	—	—	—	35,0	25,0	20,0	12,0	30,0	—	—
16		1934	355,0	66,0	421,0	601,1	215,9	95,1	36,0	152,2	165,0	61,0
17	Азербайджанская ССР	1932	2,0	—	2,0	102,5	25,4	10,0	—	54,0	24,0	—
18		1933	16,1	0,8	16,9	72,2	38,7	8,0	—	58,1	—	14,6
19		1934	16,0	—	16,0	34,0	4,4	5,5	—	33,0	—	—
20	ССР Грузии . . .	1932	—	—	—	27,0	—	17,0	—	30,0	7,0	—
21		1933	—	—	—	20,3	—	20,0	5,0	36,7	16,5	—
22		1934	1,0	—	1,0	31,0	2,0	15,5	—	26,0	10,0	29,0
23	ССР Армении . .	1932	1,0	—	1,0	7,3	19,5	6,0	—	3,5	10,5	—
24		1933	51,3	—	51,3	35,5	15,1	13,9	8,2	11,6	—	—
25		1934	37,0	—	37,0	—	—	—	—	—	—	—
26	Узбекская ССР .	1932	19,5	—	19,5	148,0	15,9	7,3	15,2	14,0	—	—
27		1933	—	—	—	—	—	—	—	—	—	—
28		1934	14,0	13,5	27,5	102,9	21,2	12,4	17,0	8,5	—	—
29	Таджикская ССР	1934	2,0	0,3	2,3	1,0	—	—	—	1,0	—	—
30	**Итого по Главконсерву . . .**	**1932**	**262,7**	**141,5**	**404,2**	**3 422,1**	**517,9**	**297,4**	**193,4**	**450,3**	**136,5**	**2,0**
31		**1933**	**237,1**	**298,5**	**535,6**	**2 502,5**	**556,2**	**158,2**	**205,0**	**421,1**	**85,5**	**283,9**
32		**1934**	**1 209,0**	**392,2**	**1 601,2**	**4 901,7**	**769,3**	**260,1**	**315,1**	**740,3**	**222,0**	**115,0**

ных культур в совхозах Главконсерва
1934 гг.

тарах

Кукуруза сахарная	Итого однолетних	Овощи двухлетние и многолетние										Прочие культуры	Всего овощных	№ строк
		Морковь	Пастернак	Петрушка	Капуста		Лук	Чеснок	Свекла	Щавель	Итого двухлетних и многолетних			
					Кочанная	Цветная								
—	164,3	6,7	—	2,3	10,0	—	0,5	—	2,0	—	21,5	6,5	192,3	1
—	378,1	133,1	12,5	—	13,3	—	7,6	—	4,6	—	171,1	22,8	572,0	2
—	823,0	117,0	19,0	1,0	222,0	—	35,0	—	46,0	53,0	493,0	37,0	1 353,0	3
647,0	3 647,3	438,3	—	83,7	203,1	—	110,2	6,8	59,3	—	901,4	98,7	4 647,4	4
578,3	3 072,7	363,4	—	—	345,7	—	77,3	1,0	107,2	80,6	975,2	293,8	4 341,7	5
—	1 373,5	201,1	17,0	11,3	247,7	—	77,7	5,0	58,9	1,0	619,7	54,7	2 047,9	6
—	582,9	60,9	—	13,5	29,8	—	10,7	2,0	2,0	—	118,9	16,6	718,4	7
—	476,6	17,7	—	—	22,6	—	9,0	1,0	4,2	—	54,5	34,4	565,5	8
—	390,5	26,1	—	6,3	110,7	—	22,7	3,0	13,9	—	182,7	8,7	581,9	9
543,9	3 259,2	303,1	19,7	14,5	317,9	—	359,2	39,0	295,2	40,0	1 388,6	336,3	4 984,1	10
—	1 050,9	121,1	—	5,9	12,0	—	214,5	—	8,2	—	361,7	85,7	1 498,3	11
—	843,5	164,0	—	—	22,0	—	193,0	—	—	0,5	379,5	—	1 223,0	12
—	731,0	133,0	12,0	—	28,0	—	279,0	8,0	14,0	—	474,0	54,0	1 259,0	13
—	260,0	42,1	—	5,4	10,8	6,0	2,4	—	9,7	—	76,4	11,5	347,9	14
—	122,0	15,0	—	4,0	5,0	1,4	11,5	—	2,2	6,5	45,6	18,9	186,5	15
—	1 326,3	184,7	15,4	13,8	590,0	1,0	53,8	14,4	27,7	7,2	908,0	315,0	2 549,3	16
—	215,9	17,4	—	1,5	1,0	—	3,0	1,0	—	—	23,9	4,0	243,8	17
—	191,6	19,0	—	—	17,5	—	14,3	0,5	3,0	—	54,3	7,0	252,9	18
—	76,9	1,0	—	—	15,0	—	3,0	2,4	3,5	—	24,9	0,5	102,3	19
—	81,0	13,0	—	—	4,5	—	—	—	—	—	17,5	0,5	99,0	20
—	98,5	10,0	—	—	3,0	—	5,2	—	0,5	—	18,7	5,5	122,7	21
—	113,5	—	—	—	6,0	—	—	—	—	—	6,0	11,8	131,3	22
—	46,8	1,0	—	6,5	0,5	0,5	0,5	1,0	1,2	—	11,2	6,0	64,0	23
—	84,3	3,3	—	—	17,7	—	1,8	—	10,6	—	33,4	0,5	118,2	24
—	—	—	—	—	—	—	—	—	—	—	—	94,0	94,0	25
—	200,4	15,9	—	4,1	8,0	13,9	10,0	1,6	8,7	—	62,2	52,9	315,5	26
—	—	—	—	—	—	—	—	—	—	—	—	—	—	27
—	162,0	15,5	—	4,0	9,5	—	15,5	1,0	0,2	—	45,7	24,3	232,0	28
—	2,0	1,0	—	—	1,0	—	0,5	—	1,0	—	3,5	—	5,5	29
647,0	**5 666,6**	**655,5**	**—**	**109,4**	**249,9**	**20,4**	**341,1**	**10,4**	**89,1**	**—**	**1 475,8**	**265,8**	**7 408,2**	30
578,3	**4 790,7**	**707,8**	**12,5**	**4,0**	**424,2**	**1,4**	**310,7**	**1,5**	**128,1**	**87,6**	**1 677,8**	**348,5**	**6 817,0**	31
543,9	**7 867,4**	**956,4**	**83,1**	**44,6**	**1 437,1**	**1,0**	**823,7**	**69,8**	**446,5**	**101,2**	**3 963,4**	**927,6**	**12 758,4**	32

928. Площади садов, виноградников, питомников и ягодников в совхозах Главконсерва 1932—1934 гг.

В гектарах

Республики и края	Годы	Всего насаждений	В том числе					
			Семечковые	Косточковые	Виноградники	Питомники	Ягодники	Прочие
Сталинградский край	1932	45,0	...	...	...	...	...	...
	1933	45,0	45,0	—	—	—	—	—
	1934	221,8	112,0	6,0	30,0	—	—	73,8
Северокавказский край	1932	136,6	...	...	...	...	...	...
	1933	181,4	53,5	78,5	5,9	26,5	17,0	—
	1934	633,0	349,0	186,0	4,0	31,5	17,0	45,5
В том числе Дагестанская АССР	1932	96,9	...	...	...	...	...	...
	1933	140,7	33,0	74,5	3,7	26,5	3,0	—
	1934	590,0	329,0	181,0	4,0	31,5	1,0	43,5
Азово-Черноморский край	1934	1 450,2	167,0	1 227,2	32,0	—	24,0	—
Крымская АССР	1932	12,0	...	...	...	...	...	...
	1933	12,0	8,0	—	—	4,0	—	—
	1934	...	...	...	...	...	...	...
УССР	1932	22,9	...	...	...	...	...	...
	1933	21,9	—	—	—	—	21,9	—
	1934	1 515,5	289,3	364,7	732,0	105,5	24,0	—
Азербайджанская ССР	1932	25,9	...	...	...	...	...	...
	1933	25,9	19,9	6,0	—	—	—	—
	1934	293,4	187,0	35,0	—	—	—	71,4
ССР Грузии	1932	78,8	...	...	...	...	...	...
	1933	90,3	38,6	50,2	—	1,5	—	—
	1934	162,8	39,0	58,0	—	16,5	—	49,3
ССР Армении	1932	241,0	...	...	...	...	...	...
	1933	372,0	53,5	294,0	3,0	21,5	—	—
	1934	682,0	106,0	419,5	3,0	37,0	—	116,5
Итого по Главконсерву	**1932**	**562,2**	...	...	...	...	...	...
	1933	**748,5**	**218,5**	**428,7**	**8,9**	**53,5**	**38,9**	**—**
	1934	**4 958,7**	**1 249,3**	**2 296,4**	**801,0**	**190,5**	**65,0**	**356,5**

929. ОСНОВНЫЕ ПРОИЗВОДСТВЕННЫЕ ПОКАЗАТЕЛИ СОВХОЗОВ ВЭМСТ'а 1932 — 1934 гг.

Показатели	1932	1933	1934
I. Количество совхозов (на конец года)	18	20	20
II. Численность рабочих			
Средне-годовая численность рабочих	2 381	2 334	2 322
В том числе постоянных	1 298	1 272	1 288
% постоянных рабочих	54,5	54,5	55,5
III. Общая земельная площадь и посевы (тыс. га)			
Общая земельная площадь (на конец года)	15,2	24,5	24,8
Общая посевная площадь (под урожай соответствующего года)	6,0	9,1	9,4
В том числе эфиро-масличных культур	3,78	5,00	2,74
IV. Поголовье скота (голов на конец года)			
Лошади	370	695	699
Крупный рогатый скот	295	491	606
В том числе коровы и нетели	62	151	204
Свиньи	227	513	610
В том числе матки	63	85	172
Овцы и козы	—	228	468
V. Энергетика (на конец года)			
Количество тракторов (шт.)	35	70	97
Мощность тракторного парка (HP)	490	920	1 349
VI. Основные фонды (на конец года)			
Общая стоимость основных фондов (тыс. руб.)	7 767,0	11 200,0	14 234,0
VII. Сдача продукции			
Сдано зерновых (тыс. цент.)	—	1,6	5,4
Сдано эфироносов (сырье тыс. цент.)	32,24	53,32	31,38

930. Структура посевных площадей в совхозах ВЭМСТ'а под урожай 1932 — 1934 гг.

Республики, края и области	Годы	Количество совхозов	Вся посевная площадь (га)	Удельный вес культур в %							
				Технические		Зерновые		Кормовые			Прочие
				Всего	В том числе эфироносы	Всего	В том числе пшеница (озимая и яровая)	Всего	В том числе травы		
									Многолетние	Однолетние	
Куйбышевский край . . .	1934	1	375,5	7,3	5,3	91,6	13,4	—	—	—	1,1
Воронежская область . . .	1933	1	1 699,0	56,9	—	42,3	14,1	—	—	—	0,8
	1934	2	2 673,1	24,7	—	73,4	13,8	0,6	—	—	1,3
Северокавказский край . .	1932	3	2 545,8	63,9	61,9	29,4	16,3	3,4	—	1,8	3,3
	1933	3	2 299,7	60,0	59,3	33,4	9,4	2,2	—	0,7	4,4
	1934	1	32,9	—	—	65,3	—	—	—	—	34,7
Азово-Черноморский край	1934	3	1 660,2	43,8	41,6	45,0	18,1	6,3	1,9	2,7	4,9
Крымская АССР	1932	5	929,7	75,7	75,7	17,8	5,4	0,2	—	—	6,3
	1933	5	1 723,3	78,3	78,1	18,1	2,1	0,5	—	—	3,1
	1934	6	2 378,5	55,4	55,4	38,1	1,2	1,8	—	1,3	4,7
Казакская АССР	1932	1	125,0	100,0	100,0	—	—	—	—	—	—
	1933	1	200,9	62,2	62,2	30,0	15,7	7,8	1,5	—	—
Киргизская АССР	1932	1	1 955,0	52,0	52,0	39,5	25,6	6,4	6,4	—	2,1
	1933	1	2 440,0	67,4	67,4	26,4	17,3	5,1	5,1	—	1,1
	1934	1	1 485,7	30,0	30,0	57,9	34,0	8,6	8,6	—	3,5
УССР	1934	3	524,5	37,7	35,9	48,8	28,8	8,5	—	—	5,0
ССР Грузии	1932	6	274,9	84,6	84,6	7,3	—	0,7	—	0,7	7,4
	1933	7	465,7	75,6	75,6	14,1	—	4,9	—	4,9	5,4
	1934	2	108,8	61,0	61,0	23,0	—	9,2	—	—	6,8
Узбекская ССР	1932	1	60,0	100,0	100,0	—	—	—	—	—	—
	1933	1	60,0	100,0	100,0	—	—	—	—	—	—
Таджикская ССР	1932	1	104,6	62,7	62,7	15,8	—	17,2	17,2	—	4,3
	1933	1	175,1	64,9	64,9	2,0	—	21,7	21,7	—	11,4
	1934	1	127,6	14,3	14,3	52,3	—	21,2	—	—	12,2
Итого по ВЭМСТ'у . .	**1932**	**18**	**5 995,0**	**63,9**	**63,1**	**28,7**	**16,1**	**3,9**	**2,4**	**0,8**	**3,5**
	1933	**20**	**9 063,7**	**66,1**	**55,2**	**28,4**	**10,4**	**2,7**	**1,8**	**0,4**	**2,8**
	1934	**20**	**9 366,8**	**36,9**	**29,4**	**55,4**	**16,9**	**4,0**	**2,5**	**0,9**	**3,7**

931. Удельный вес республик и краев по посевным площадям и продукции эфиро-масличных культур в совхозах ВЭМСТ'а 1932 — 1934 гг.

Республики и края	По посевной площади			По валовой продукции			Республики и края	По посевной площади			По валовой продукции		
	1932	1933	1934	1932	1933	1934		1932	1933	1934	1932	1933	1934
Куйбышевский край	—	—	0,7	—	—	0,4	УССР	—	—	6,8	—	—	0,9
Северокавказский край	41,7	27,3	—	19,4	11,8	—	ССР Грузии	6,2	7,0	2,8	24,1	16,4	2,0
Азово-Черноморский край	—	—	25,0	—	—	16,1	Узбекская ССР	1,6	1,2	—	[1]—	[1]—	—
Крымская АССР	18,6	26,9	47,9	36,6	12,8	24,9	Таджикская ССР	1,7	2,3	0,6	0,6	2,0	4,1
Казакская АССР	3,3	2,5	—	[1]—	2,8	—							
Киргизская АССР	26,9	32,8	16,2	19,3	54,2	51,6	**По ВЭМСТ'у**	100,0	100,0	100,0	100,0	100,0	100,0

[1] Площади, занятые шалфеем, сбора еще не дали.

932. Плодоносящая площадь эфиро-масличных культур в совхозах ВЭМСТ'а 1932 — 1934 гг.

В гектарах

Культуры	Годы	Куйбышевский край	Северокавказский край	Крымская АССР	Казакская АССР	Киргизская АССР	УССР	ССР Грузии	Таджикская ССР	Итого по ВЭМСТ'у
Ажгон	1932	—	—	6,0	—	—	—	—	8,5	14,5
	1933	—	—	—	—	—	—	—	8,0	8,0
	1934	—	—	—	—	11,0	—	—	—	11,0
Амброзия	1932	—	3,0	—	—	—	—	—	—	3,0
	1933	—	—	—	—	—	—	—	—	—
	1934	—	2,0	—	—	—	—	—	—	2,0
Анис	1934	—	—	—	—	3,1	—	—	—	3,1
Вербена	1932	—	—	—	—	—	—	3,0	—	3,0
Гераклеум	1934	—	—	4,8	—	—	—	—	—	4,8
Герань	1932	—	4,2	5,23	—	—	—	173,15	1,83	184,41
	1933	—	8,8	—	—	—	—	246,3	6,0	261,1
	1934	—	15,06	—	—	—	—	54,0	15,0	84,06
Жасмин	1934	—	—	2,0	—	—	—	—	—	2,0
Змееголовник	1932	—	100,99	—	—	74,0	—	—	—	174,99
	1933	—	71,4	—	—	618,1	—	—	—	689,5
	1934	18,0	59,0	—	—	81,0	—	—	—	158,0
Кориандр	1932	—	93,08	10,0	—	163,0	—	—	—	266,08
	1933	—	—	—	—	106,0	—	—	—	106,0

932. Плодоносящая площадь эфиро-масличных культур в совхозах ВЭМСТ'а 1932 — 1934 гг.

В гектарах

Культуры	Годы	Куйбышевский край	Северо-кавказский край	Крымская АССР	Казакская АССР	Киргизская АССР	УССР	ССР Грузии	Таджикская ССР	Итого по ВЭМСТ'у
Лаванда-Вера	1932	—	4,0	57,5	—	—	—	1,2	0,15	62,85
	1933	—	24,2	171,3	—	—	—	—	—	195,5
	1934	—	45,75	422,7	—	—	—	—	—	468,45
Лазерпициум	1932	—	—	5,0	—	—	—	—	—	5,0
	1933	—	—	—	—	—	—	—	—	—
	1934	—	—	41,0	—	—	—	—	—	41,0
Лилия	1932	—	0,25	—	—	—	—	—	—	0,25
Мелисса	1932	—	0,25	—	—	—	—	—	—	0,25
Мята перечная	1932	—	215,8	—	—	—	—	—	—	215,8
	1933	—	366,0	—	—	—	—	—	—	366,0
	1934	2,0	260,0	—	—	—	71,0	—	—	333,0
Непета-Катария (Котовик)	1932	—	—	—	—	3,0	—	—	—	3,0
	1933	—	—	—	—	35,0	—	—	—	35,0
	1934	—	—	—	—	35,0	—	—	—	35,0
Роза казанлыкская	1932	—	0,85	2,2	—	—	—	2,5	—	5,55
	1933	—	1,5	16,0	—	—	—	3,0	—	20,5
	1934	—	1,1	86,27	—	—	0,5	—	1,0	88,87
Розмарин	1932	—	—	0,35	—	—	—	0,5	—	0,85
	1933	—	—	0,4	—	—	—	—	—	0,4
	1934	—	—	3,4	—	—	—	—	—	3,4
Ромашка	1934	—	—	20,0	—	—	—	—	—	20,0
Сорго лимонное	1932	—	—	—	—	—	—	—	1,6	1,6
	1933	—	—	—	—	—	—	0,6	—	0,6
Тимус	1933	—	38,3	—	—	—	—	—	—	38,3
	1934	—	38,3	—	—	—	—	—	—	38,3
Тубероза	1932	—	3,4	—	—	—	—	—	0,5	3,9
Фенхель	1934	—	—	—	—	3,2	—	—	—	3,2
Шалфей мускатный	1932	—	141,16	367,0	—	122,0	—	—	1,0	631,16
	1933	—	145,1	311,0	120,0	302,0	—	—	12,7	890,8
	1934	—	257,68	370,0	—	300,0	—	—	—	927,68
Шандра	1932	—	2,0	—	—	—	—	—	—	2,0
Всех культур	**1932**	—	**568,98**	**453,28**	—	**362,0**	—	**180,35**	**13,58**	**1 578,19**
	1933	—	**655,30**	**498,70**	**120,0**	**1 061,1**	—	**249,90**	**26,70**	**2 611,70**
	1934	**20,0**	**678,89**	**950,17**	—	**433,3**	**71,5**	**54,00**	**16,00**	**2 223,86**

Примечание. Плодоносящая площадь эфиро-масличных культур меньше посевной площади соответствующих лет, так как значительная часть многолетних эфиро-масличных культур начинает плодоносить через несколько лет после посева.

933. Парники и теплицы для выращивания посадочного материала эфиро-масличных культур в совхозах ВЭМСТ'а

1933 — 1934 гг.

Республики и края	Годы	Площадь парников (кв. метр.)	Теплицы		Общая площадь парников и теплиц (кв. метр.)
			Количество	Площадь (кв. метр.)	
Северокавказский край	1933	1 949	2	880	2 829
	1934	1 040	1	364	1 404
Крымская АССР	1933	1 810	4	272	2 082
	1934	1 810	4	272	2 082
ССР Грузии	1933	38 922	9	3 913	42 835
	1934	4 365	1	235	4 600
Таджикская ССР	1933	—	12	804	804
	1934	—	16	1 340	1 340
Итого по ВЭМСТ'у	**1933**	**42 681**	**27**	**5 869**	**48 550**
	1934	**7 215**	**22**	**2 211**	**9 426**

934. Площадь питомников и семенников эфиро-масличных культур в совхозах ВЭМСТ'а

1933 — 1934 гг.

В гектарах

Республики и края	Годы	Всего	В том числе							
			Многолетние				Однолетние			
			Лаванда	Роза казанлыкская	Розмарин	Мускатный шалфей	Померанц	Герань	Змееголовник	Вербена
Северокавказский край	1933	0,1	—	—	—	—	—	0,1	—	—
	1934	4,13	—	1,0	—	—	—	0,13	3,0	—
Крымская АССР	1933	22,0	9,5	2,0	0,5	10,0	—	—	—	—
	1934	39,0	12,0	6,5	0,5	20,0	—	—	—	—
Киргизская АССР	1933	2,0	—	—	—	—	—	—	2,0	—
	1934	12,5	—	—	—	7,5	—	—	5,0	—
ССР Грузии	1933	5,1	—	—	—	—	1,0	4,1	—	—
	1934	1,41	—	—	—	—	1,0	0,41	—	—
Таджикская ССР	1933	0,1	—	—	—	—	—	0,1	—	—
	1934	1,08	—	—	—	—	—	0,08	—	1,0
Итого по ВЭМСТ'у	**1933**	**29,3**	**9,5**	**2,0**	**0,5**	**10,0**	**1,0**	**4,3**	**2,0**	**—**
	1934	**58,12**	**12,0**	**7,5**	**0,5**	**27,5**	**1,0**	**0,62**	**8,0**	**1,0**

Совхозы Наркомвнешторга

Каракулеводческие

Зверокролиководческие

935. ОСНОВНЫЕ ПРОИЗВОДСТВЕННЫЕ ПОКАЗАТЕЛИ СОВХОЗОВ ТРЕСТА «СОЮЗКАРАКУЛЕВОД» НАРКОМВНЕШТОРГА 1932 — 1934 гг.

Показатели	1932	1933	1934
I. Количество совхозов (на конец года)	25	28	28
II. Численность рабочих			
Средне-годовая численность рабочих	...	10 010	10 447
В том числе постоянных	...	5 774	5 994
% постоянных рабочих	...	57,7	57,4
III. Поголовье скота (голов на конец года)			
Овцы	615 685	657 593	763 306
В том числе взрослые	495 769	508 304	559 703
молодняк	117 822	140 277	186 497
Лошади рабочие	2 139	1 854	2 012
Крупный рогатый скот	713	994	1 200
В том числе коровы и нетели	262	302	420
Свиньи	468	572	761
IV. Общая земельная площадь и посевы (га)			
Общая земельная площадь (на конец года)	4 357 980	5 523 500	6 304 970
Посевная площадь (под урожай соответствующего года)	26 419	33 932	33 392
V. Энергетика (на конец года)			
Количество тракторов (шт.)	141	198	249
Мощность тракторного парка (HP)	2 165	3 002	3 600
VI. Основные фонды (на конец года)			
Общая стоимость основных фондов (тыс. руб.)	34 032	41 934	54 799
VII. Сдача продукции государству			
Сдано каракулевых шкурок (шт.)	234 564	280 141	280 961
Сдано овчин (шт.)	...	45 900	44 924
Сдано шерсти (цент.)	9 726	13 318	14 966
Сдано мяса (цент.)	...	16 143	7 550

936. Количество совхозов треста «Союзкаракулевод» и земельная площадь на конец 1932 — 1934 гг.

Республики, края и области	Годы	Количество совхозов	Общая земельная площадь (тыс. га)	В том числе				
				Пахотно-пригодная	Естественные сенокосы	Естественные выгоны и пастбища	Лес и кустарник	Прочие земли
Бывш. Средневолжский край	1932	1	34,02	30,10	0,32	1,60	0,28	1,72
	1933	1	34,18	29,96	0,32	1,79	0,18	1,93
Оренбургская область	1934	1	34,19	15,32	4,16	12,15	0,17	2,39
Крымская АССР	1932	2	53,52	16,35	9,76	21,73	—	5,68
	1933	2	42,16	16,62	3,00	20,10	—	2,44
	1934	2	41,81	9,53	5,70	23,89	—	2,69
Кара-Калпакская АССР	1932	2	741,30	0,30	1,62	737,85	—	1,53
	1933	2	1 091,68	0,18	110,13	753,00	—	228,37
	1934	1	524,30	0,40	45,00	461,44	—	17,46
УССР	1932	4	32,32	27,02	4,17	0,09	0,70	0,34
	1933	4	23,79	14,13	4,58	3,49	0,07	1,52
	1934	4	25,68	11,93	4,70	6,91	0,03	2,11
Узбекская ССР	1932	10	2 539,04	52,15	144,59	2 017,38	—	324,92
	1933	11	2 804,95	85,97	169,91	2 514,69	—	34,38
	1934	12	2 938,61	86,29	169,91	2 648,03	—	34,38
Туркменская ССР	1932	6	957,78	8,14	—	938,33	—	11,31
	1933	8	1 526,74	3,63	2,60	1 357,60	—	162,91
	1934	8	2 740,38	18,73	9,79	2 410,30	—	301,56
СССР	**1932**	**25**	**4 357,98**	**134,06**	**160,46**	**3 716,98**	**0,98**	**345,50**
	1933	**28**	**5 523,50**	**150,49**	**290,54**	**4 650,67**	**0,25**	**431,55**
	1934	**28**	**6 304,97**	**142,20**	**239,26**	**5 562,72**	**0,20**	**360,59**

937. Животноводство в совхозах треста «Союзкаракулевод» на конец 1932 — 1934 гг.

Голов

Республики, края и области	Годы	Овцы		Крупный рогатый скот			Свиньи		Лошади рабочие	Верблюды рабочие	Ишаки рабочие
		Всего	В том числе взрослые матки	Всего	В том числе		Всего	В том числе матки и хряки			
					Коровы и нетели	Волы					
Бывш. Средневолжский край	1932	4 660	3 442	47	...	—	—	—	276	—	—
	1933	8 083	5 883	45	...	—	—	—	246	—	—
Оренбургская область	1934	13 124	10 319	220	88	70	—	—	230	—	—
Крымская АССР	1932	17 690	12 792	85	24	58	142	41	205	—	—
	1933	21 858	16 416	148	37	53	196	92	157	—	—
	1934	25 529	16 996	216	47	59	264	70	117	—	—
Кара-Калпакская АССР	1932	36 437	26 797	10	2	6	5	5	148	302	—
	1933	42 236	29 251	60	27	5	20	17	116	227	75
	1934	49 462	35 210	12	4	—	—	—	71	159	107
УССР	1932	13 603	7 732	349	180	16	289	102	447	—	—
	1933	19 784	14 832	483	183	14	314	110	407	—	—
	1934	22 901	14 874	541	203	72	170	81	427	—	—
Узбекская ССР	1932	356 701	278 155	138	34	88	32	17	748	1 709	—
	1933	380 464	278 513	167	37	103	37	35	619	1 269	652
	1934	443 323	317 131	113	31	27	281	13	880	1 057	825
Туркменская ССР	1932	186 594	144 878	84	22	61	—	—	315	1 172	—
	1933	185 168	138 647	91	18	59	5	3	309	908	450
	1934	208 967	144 677	98	47	10	46	17	287	789	560
СССР	**1932**	**615 685**	**473 796**	**713**	**262**	**229**	**468**	**165**	**2 139**	**3 183**	—
	1933	**657 593**	**483 542**	**994**	**302**	**234**	**572**	**257**	**1 854**	**2 404**	**1 177**
	1934	**763 306**	**539 207**	**1 200**	**420**	**238**	**761**	**181**	**2 012**	**2 005**	**1 492**

938. Поголовье овец в совхозах треста «Союзкаракулевод» на конец 1931—1934 гг.

Голов

Республики, края и области	Годы	Взрослые овцы			Молодняк		Мясная группа овец	Всего овец
		Всего	В том числе		Ярки	Баранчики		
			Матки	Бараны				
Бывш. Средневолжский край	1932	3 729	3 442	287	842	89	—	4 660
	1933	6 483	5 883	600	1 587	13	—	8 083
Оренбургская область	1934	10 373	10 319	54	2 126	12	613	13 124
Крымская АССР	1931	7 387	6 690	697	—	—	—	7 387
	1932	13 302	12 792	510	4 028	266	94	17 690
	1933	16 988	16 416	572	4 674	119	77	21 858
	1934	17 409	16 996	413	6 713	106	1 301	25 529
Кара-Калпакская АССР	1931	20 778	20 082	696	4 639	2 382	9	27 808
	1932	29 016	26 797	2 219	5 969	1 450	2	36 437
	1933	31 072	29 251	1 821	9 950	1 097	117	42 236
	1934	37 386	35 210	2 176	11 054	753	269	49 462
УССР	1931	5 276	4 850	426	212	143	329	5 960
	1932	8 094	7 732	362	5 299	190	20	13 603
	1933	15 287	14 832	455	3 742	170	585	19 784
	1934	15 327	14 874	453	6 461	397	716	22 901
Узбекская ССР	1931	241 268	232 196	9 072	40 437	10 706	2 301	294 712
	1932	290 841	278 155	12 686	58 624	6 562	674	356 701
	1933	293 833	278 513	15 320	77 018	4 000	5 613	380 464
	1934	329 616	317 131	12 485	103 256	5 438	5 013	443 323
Туркменская ССР	1931	107 492	103 018	4 474	18 515	6 491	541	133 039
	1932	150 787	144 878	5 909	29 301	5 202	1 304	186 594
	1933	144 641	138 647	5 994	34 161	3 746	2 620	185 168
	1934	149 595	144 677	4 918	47 630	2 551	9 191	208 967
СССР	**1931**	**382 201**	**366 836**	**15 365**	**63 803**	**19 722**	**3 180**	**468 906**
	1932	**495 769**	**473 796**	**21 973**	**104 063**	**13 759**	**2 094**	**615 685**
	1933	**508 304**	**483 542**	**24 762**	**131 132**	**9 145**	**9 012**	**657 593**
	1934	**559 706**	**539 207**	**20 499**	**177 240**	**9 257**	**17 103**	**763 306**

939. Движение стада овец в совхозах треста «Союзкаракулевод» 1932 — 1934 гг.

Республики, края и области	Годы	Состояло к началу года	Поступило со стороны	Поступило из совхозов и трестов своей системы	Реализовано в течение года							Состоит на конец года	Воспроизводство за год без учета забоя ягнят на шкурки
					Всего	В том числе							
						Сдано государству на мясо	Забито на шкурки	Продано		Передано своей системе	Забито на мясо[1]		
								Всего	В том числе колхозам				
Бывш. Средневолжский край	1932	—	3 644	1 049	3	—	—	—	—	—	3	4 660	— 30
	1933	4 660	810	1 600	2 145	23	1 414	708	—	—	—	8 083	1 744
Оренбургская область	1934	8083	38	3 757	2 942	471	2 085	8	—	—	378	13 124	2 103
Крымская АССР	1932	7 387	7 697	20	1 115	—	...	1 079	—	36	—	17 690	3 701
	1933	17 690	17	3 063	9 773	731	7 797	71	—	1 004	170	21 858	3 064
	1934	21 858	—	100	12 437	978	10 854	243	—	100	292	25 529	5 154
Кара-Калпакская АССР	1932	27 808	6 603	—	7 311	—	...	322	—	—	6989	36 437	9 337
	1933	36 437	318	10 009	26 107	2 578	13 326	194	98	10 009	—	42 236	8 253
	1934	42 236	409	13 699	31 887	1 931	15 471	745	200	13 699	41	49 462	9 534
УССР	1932	5 960	4 363	3 158	3 008	—	...	1 662	—	103	1 243	13 603	3 130
	1933	13 603	1 397	4 424	7 951	837	5 467	243	140	1 234	170	19 784	2 844
	1934	19 784	4	—	8 665	303	7 461	407	115	—	494	22 901	4 317
Узбекская ССР	1932	294 712	61 692	134 949	141 719	—	...	4 568	—	135 883	1 268	356 701	7 067
	1933	356 701	125	2 087	160 247	19 490	128 928	1 510	1 193	7 337	2 982	380 464	52 870
	1934	[5] 382 469	925	34 543	200 057	8 262	142 969	8 044	7 274	37 235	3 547	443 323	82 474
Туркменская ССР	1932	133 039	76 380	87 633	109 345	—	...	17 605	—	91 740	—	186 594	— 1 113
	1933	186 594	—	508	75 305	12 129	58 663	1 446	454	2 260	807	185 168	14 708
	1934	185 168	858	1 580	79 063	6 833	63 579	2 525	1 442	1 580	4 546	208 967	36 845
СССР	**1932**	**468 906**	**160 379**	**226 809**	**262 501**	—	...	**25 236**	—	**227 762**	**9 503**	**615 685**	**22 092**
	1933	**615 685**	**2 667**	[2] **22 440**	[3] **282 150**	**35 788**	**215 595**	**4 172**	**1 885**	[3] **22 466**	**4 129**	**657 593**	[4] **83 356**
	1934	[5] **659 598**	**2 234**	**53 679**	**335 051**	**18 778**	**242 419**	**11 942**	**9 031**	**52 614**	**9 298**	**763 306**	**140 427**

[1] Без вынужденной прирезки. [2] В том числе находилось в пути 749 голов. [3] В том числе находилось в пути 622 головы. [4] В пути, во время переброски овец, пало 127 голов. [5] На 1/I 1934 г. включены данные по Катта-Курганской опытной станции (2 005 голов), ранее не входившие в отчетность.

940. Показатели воспроизводства стада овец в совхозах треста «Союзкаракулевод» 1933—1934 гг.

Республики, края и области	Годы	Маточный состав к началу года	На 100 голов маточного стада (по состоянию на 1 января)				% к живому приплоду		
			Маток, давших живых ягнят (нормально объягнившихся)	Маток с мертворожденными ягнятами и выкидышами	Оставшихся яловыми	Получено живого приплода	Оставлено ягнят после забоя на шкурки		Осталось к концу года ягнят на племя
							На племя	На мясо	
Бывш. Средневолжск. край	1933	3 442	80,0	3,0	12,7	96,7	44,8	13,3	40,0
Оренбургская область . .	1934	5 883	76,3	16,4	4,5	86,7	50,2	90,5	42,7
Крымская АССР	1933	12 792	87,3	2,6	6,0	108,6	44,1	1,1	37,5
	1934	16 416	91,2	1,9	8,2	111,4	39,2	0,4	37,2
Кара-Калпакская АССР .	1933	26 797	88,4	4,1	6,0	92,3	42,6	0,2	39,7
	1934	29 251	90,8	2,5	4,6	94,2	44,3	1,0	42,7
УССР	1933	7 732	73,4	5,7	15,4	88,5	36,8	4,1	33,4
	1934	14 832	87,6	2,9	6,7	104,4	49,0	2,7	44,2
Узбекская ССР	1933	278 155	84,9	3,4	7,4	92,2	32,6	1,2	29,2
	1934	280 045	88,7	2,8	5,3	92,1	44,1	0,4	40,6
Туркменская ССР	1933	144 878	82,3	5,4	9,0	84,4	31,6	1,5	26,2
	1934	138 647	91,7	4,7	6,0	91,5	49,8	0,3	39,5
СССР	**1933**	**473 796**	**85,1**	**4,1**	**8,1**	**89,2**	**33,8**	**1,4**	**29,6**
	1934	**485 074**	**91,2**	**3,5**	**5,8**	**94,6**	**45,5**	**0,5**	**40,4**

941. Сдача государству каракулевых шкурок совхозами треста «Союзкаракулевод» 1933 — 1934 гг.

Республики, края и области	Годы	Каракуль	Смушка	Каракульча	Голяк	Яхобаб	Каракуль-метис	Всего
Бывш. Средневолжский край . . .	1933	408	675	—	—	—	546	1 629
Оренбургская область	1934	1 345	203	380	146	24	1 232	3 330
Крымская АССР	1933	3 085	2 521	119	70	5	2 875	8 675
	1934	7 267	566	131	70	10	3 403	11 447
Кара-Калпакская АССР	1933	13 869	—	206	—	253	418	14 746
	1934	15 905	—	166	109	152	993	17 325
УССР	1933	1 574	2 496	10	35	17	2 182	6 314
	1934	3 018	1 669	234	49	166	3 636	8 772
Узбекская ССР	1933	157 255	289	5 170	1 966	1 912	329	166 921
	1934	156 583	—	2 836	1 130	2 149	35	162 733
Туркменская ССР	1933	76 126	312	1 957	2 481	980	—	81 856
	1934	73 532	440	1 504	797	834	166	[1] 77 354
СССР	**1933**	**252 317**	**6 293**	**7 462**	**4 552**	**3 167**	**6 350**	**280 141**
	1934	**257 650**	**2 878**	**5 251**	**2 301**	**3 335**	**9 465**	**[1] 280 961**

[1] В том числе 81 лоскут.

942. Сдача государству продукции животноводства совхозами треста «Союзкаракулевод» 1933 — 1934 гг.

Республики, края и области	Годы	Сдано			
		Каракулевых шкурок (штук)	Овчин (штук)	Шерсти (цент.)	Мяса (цент.)
Бывш. Средневолжский край	1933	1 629	615	166	9
Оренбургская область	1934	3 330	958	257	189
Крымская АССР	1933	8 675	781	507	5 259
	1934	11 447	2 448	644	394
Кара-Калпакская АССР	1933	14 746	2 422	768	765
	1934	17 325	2 544	938	777
УССР	1933	6 314	—	378	86
	1934	8 772	3 153	469	121
Узбекская ССР	1933	166 921	28 441	6 675	5 824
	1934	162 733	25 708	7 911	3 322
Туркменская ССР	1933	81 856	13 641	4 824	4 200
	1934	77 354	10 113	4 747	2 747
СССР	**1933**	**280 141**	**45 900**	**13 318**	**16 143**
	1934	**280 961**	**44 924**	**14 966**	**7 550**

943. Тракторный парк совхозов треста «Союзкаракулевод» на конец 1932 — 1934 гг.

Республики, края и области	Годы	Общее число тракторов (штук)	В том числе			Мощность тракторн. парка (HP)		
			Отечественные		Импортные	Всего	В том числе	
			Всего	Из них СТЗ и ХТЗ			Отечественные	Импортные
Бывш. Средневолжский край	1932	64	—	—	64	1 120	—	1 120
	1933	56	8	8	48	940	120	820
Оренбургская область	1934	31	20	20	11	465	300	165
Крымская АССР	1932	12	3	3	9	235	45	190
	1933	17	7	7	10	315	105	210
	1934	28	24	23	4	435	355	80
Кара-Калпакская АССР	1932	7	7	7	—	105	105	—
	1933	7	7	7	—	105	105	—
	1934	6	6	6	—	90	90	—
УССР	1932	21	18	4	3	235	200	35
	1933	29	27	22	2	412	380	32
	1934	52	52	45	—	745	745	—
Узбекская ССР	1932	25	23	19	2	345	325	20
	1933	64	61	51	3	900	865	35
	1934	98	98	82	—	1 390	1 390	—
Туркменская ССР	1932	12	10	1	2	125	105	20
	1933	25	21	16	4	330	290	40
	1934	34	34	27	—	475	475	—
СССР	**1932**	**141**	**61**	**34**	**80**	**2 165**	**780**	**1 385**
	1933	**198**	**131**	**111**	**67**	**3 002**	**1 865**	**1 137**
	1934	**249**	**234**	**203**	**15**	**3 600**	**3 355**	**245**

944. Посевная площадь в совхозах треста «Союзкаракулевод» под урожай 1932—1934 гг.

В гектарах

Республики, края и области	Годы	Посевная площадь		Озимые			Яровые												
					В том числе			В том числе											
		Всего	В том числе зерновые	Всего	Пшеница	Рожь	Всего	Пшеница	Овес	Ячмень	Просо	Кукуруза	Прочие зерновые и бобовые	Подсолнечник и др. масличные	Корнеклубнеплоды	Овощи и бахчевые	Силосные	Травы	
																		Всего	В том числе многолетние
Бывш. Средневолжский край	1932	9 362	7 487	3 192	200	2 992	6 170	1 622	845	1 075	753	—	—	100	—	—	755	1 020	1 020
	1933	9 245	9 245	1 000	—	1 000	8 245	4 420	1 019	876	1 930	—	—	—	—	—	—	—	—
Оренбургская область	1934	7 052	7 040	1 500	—	1 500	5 552	2 548	1 424	885	683	—	—	12	—	—	—	—	—
Крымская АССР	1932	3 957	2 551	392	358	—	3 565	—	394	1 700	5	60	—	—	16	22	97	1 271	—
	1933	3 225	2 538	695	695	—	2 530	—	426	1 072	13	105	227	20	17	56	70	524	170
	1934	4 960	3 838	1 095	1 095	—	3 865	—	540	1 618	240	75	270	67	15	60	30	950	173
Кара-Калпакская АССР	1932	113	91	5	5	—	108	—	—	—	40	—	46	—	3	10	—	9	—
	1933	182	135	—	—	—	182	82	—	20	—	—	33	—	7	15	—	25	25
	1934	38	30	—	—	—	38	30	—	—	—	—	—	—	1	7	—	—	—
УССР	1932	7 678	7 144	2 142	1 618	524	5 536	1 048	525	1 786	1 384	236	23	454	15	—	—	65	—
	1933	9 145	6 143	1 901	1 064	837	7 244	239	761	1 348	844	744	306	188	134	154	221	2 305	168
	1934	10 241	6 869	2 433	1 360	1 073	7 808	102	1 083	1 984	888	187	192	204	128	140	149	2 751	453
Узбекская ССР .	1932	4 384	4 059	3 878	3 878	—	506	—	—	181	—	—	—	—	—	8	—	317	317
	1933	8 937	8 610	1 385	1 385	—	7 552	4 425	—	2 653	122	9	16	10	19	90	—	208	52
	1934	9 284	8 639	1 743	1 743	—	7 541	2 777	—	3 889	—	—	230	—	—	91	—	554	554
Туркменская ССР	1932	925	701	—	—	—	925	—	—	536	—	165	—	—	—	—	—	224	224
	1933	3 198	2 923	1 019	372	—	2 179	943	—	916	—	45	—	—	2	153	—	120	120
	1934	1 817	1 681	518	292	—	1 299	696	—	424	—	3	40	—	4	75	—	57	54
СССР	**1932**	**26 419**	**22 033**	**9 609**	**6 059**	**3 516**	**16 810**	**2 670**	**1 764**	**5 278**	**2 182**	**461**	**69**	**554**	**34**	**40**	**852**	**2 906**	**1 561**
	1933	**33 932**	**29 594**	**6 000**	**3 516**	**1 837**	**27 932**	**10 109**	**2 206**	**6 885**	**2 909**	**903**	**582**	**218**	**179**	**468**	**291**	**3 182**	**535**
	1934	**33 392**	**28 097**	**7 289**	**4 490**	**2 573**	**26 103**	**6 153**	**3 047**	**8 800**	**1 811**	**265**	**732**	**283**	**148**	**373**	**179**	**4 312**	**1 234**

945. Средне-годовая численность рабочей силы в совхозах треста «Союзкаракулевод» 1933 — 1934 гг.

Республики, края и области	Годы	Всего работающего персонала	В том числе					
			Рабочие		Служащие	ИТР	МОП	Ученики
			Всего	Из них постоянные				
Бывш. Средневолжский край	1933	935	892	794	14	9	20	—
Оренбургская область	1934	895	801	293	40	22	28	4
Крымская АССР	1933	691	592	261	41	25	30	3
	1934	818	724	303	45	26	20	3
Кара-Калпакская АССР	1933	581	499	340	67	6	9	—
	1934	673	584	399	37	23	28	1
УССР	1933	1 370	1 195	334	43	44	80	8
	1934	1 403	1 197	478	69	41	87	9
Узбекская ССР	1933	5 498	4 337	2 602	668	193	273	27
	1934	5 814	4 802	3 058	473	253	240	46
Туркменская ССР	1933	2 956	2 495	1 443	215	91	149	6
	1934	2 813	2 339	1 463	228	98	140	8
СССР	**1933**	**12 031**	**10 010**	**5 774**	**1 048**	**368**	**561**	**44**
	1934	**12 416**	**10 447**	**5 994**	**892**	**463**	**543**	**71**

946. Основные фонды совхозов треста «Союзкаракулевод» на конец 1932 — 1934 гг.

В тыс. рублей

Республики, края и области	Годы	Общая стоимость основных фондов	В том числе										
			Тракторы	Автомашины	Рабочий скот	Сельскохозяйственные машины и орудия	Сельскохозяйственные постройки	Мелиоративно-дорожные сооружения	Промышленные предприятия	Жилищные и коммунальные постройки	Овцы	Продуктивный скот	Прочие
Бывш. Средневолжский край . .	1932	1 730	276	16	57	283	270	8	50	320	251	39	160
	1933	1 934	193	58	47	265	296	22	50	393	449	22	139
Оренбургская область	1934	2 300	124	71	70	306	311	21	5	409	752	22	209
Крымская АССР	1932	997	28	20	44	24	125	36	12	63	504	13	128
	1933	1 445	66	35	56	32	198	36	12	81	766	20	143
	1934	2 124	128	66	46	176	396	46	—	252	852	23	139
Кара-Калпакская АССР	1932	1 909	...	50	145	24	206	44	6	174	1 106	22	132
	1933	2 351	...	56	157	24	227	83	6	261	1 356	9	172
	1934	3 324	32	71	134	115	357	66	—	381	1 971	34	163
УССР	1932	1 577	40	27	148	141	451	13	73	50	368	60	206
	1933	2 477	70	74	169	151	486	57	75	261	829	74	231
	1934	3 115	212	91	225	323	690	67	2	370	837	76	222
Узбекская ССР	1932	19 740	128	74	1 374	71	2 092	—	751	838	12 866	...	1 546
	1933	23 623	330	104	1 399	532	3 409	73	820	2 012	14 300	158	486
	1934	30 015	447	610	1 915	1 477	3 803	673	89	3 151	16 581	170	1 099
Туркменская ССР	1932	8 079	67	—	622	123	624	10	26	490	5 562	65	490
	1933	10 104	135	88	746	225	1 030	35	127	1 025	6 009	55	629
	1934	13 306	167	230	840	778	1 637	594	34	1 554	7 255	60	157
СССР	**1932**	**34 032**	**539**	**187**	**2 390**	**666**	**3 768**	**111**	**918**	**1 935**	**20 657**	**199**	**2 662**
	1933	**41 934**	**794**	**415**	**2 574**	**1 229**	**5 646**	**306**	**1 090**	**4 033**	**23 709**	**338**	**1 800**
	1934	[1] **54 799**	**1 110**	**1 139**	**3 230**	**3 175**	**7 194**	**1 467**	**130**	[2] **6 702**	**28 248**	**385**	[3] **2 019**

[1] В том числе 615 тыс. руб. по центру. [2] В том числе 585 тыс. руб. по центру. [3] В том числе 30 тыс. руб. по центру.

947. ОСНОВНЫЕ ПРОИЗВОДСТВЕННЫЕ ПОКАЗАТЕЛИ СОВХОЗОВ ТРЕСТА «СОЮЗЗВЕРОКРОЛИКОВОД» НАРКОМВНЕШТОРГА

1932 — 1934 гг.

Показатели	1932	1933	1934
I. Количество совхозов (на конец года)	**131**	**114**	**63**
II. Численность рабочих			
Средне-годовая численность рабочих	...	...	8 663
В том числе постоянных	...	...	4 604
% постоянных рабочих	...	...	53,1
III. Поголовье скота (голов на конец года)			
Лошади	2 384	2 665	2 908
В том числе рабочие	...	2 405	2 244
Крупный рогатый скот	1 808	2 146	2 665
В том числе коровы и нетели	1 118	1 154	1 255
Свиньи	1 014	1 648	1 902
Овцы и козы	836	1 077	1 511
Кролики	136 818	118 558	129 776
В том числе матки	53 529	45 233	34 732
Маралы и пятнистые олени	13 190	13 191	13 037
IV. Поголовье зверей (голов на конец года)			
Лисицы серебристо-черные и цветные	5 385	7 073	8 804
Еноты уссурийские	2 770	3 015	4 558
Куницы	100	192	141
Соболя	519	596	638
Норки американские	801	1 296	977
Нутрии	522	729	708
Песцы голубые	890	751	859
V. Общая земельная площадь и посевы (га)			
Общая земельная площадь (на конец года)	125 240	155 630	167 210
Общая посевная площадь (под урожай соответствующего года)	37 828	41 019	28 740
VI. Энергетика (на конец года)			
Количество тракторов (шт.)	80	138	196
Мощность тракторного парка (HP)	1 022	1 810	2 790
VII. Основные фонды (на конец года)			
Общая стоимость основных фондов (тыс. руб.)	31 807,3	39 262,5	40 162,3
VIII. Сдача продукции			
а) Шкурки (шт.)			
1) Лисиц серебристо-черных и цветных	2 910	4 129	5 842
2) Песцов голубых	957	1 092	991
3) Енотов уссурийских	1 917	2 002	1 908
4) Кроликов	192 895	255 242	218 374
б) Сдано на выращивание (гол.)			
1) Лисицы серебристо-черные	1 211	2 688	248
2) Еноты уссурийские	—	—	1 064
3) Норки американские	—	—	450
4) Кролики	100 113	116 533	192 864
в) Сдано пантов консервированных (кг)	2 326,4	2 385,4	6 665,7

948. Количество совхозов треста «Союззверокроликовод» и земельная площадь на конец 1932—1934 гг.

Республики, края и области	Годы	Количество совхозов	Общая земельная площадь (тыс. га)	В том числе					
				Пахотнопригодная	Площадь под плодовыми и ягодными насаждениями	Естественные сенокосы	Естественные выгоны и пастбища	Лес и кустарник	Прочие земли
Северный край	1932	3	1,18	0,19	0,01	0,12	0,08	0,74	0,04
	1933	3	0,19	0,01	0,01	0,07	0,01	0,07	0,02
	1934	1	0,20	0,01	—	0,07	0,01	0,07	0,04
Карельская АССР	1932	1	3,94	0,34	—	0,16	—	3,10	0,34
	1933	1	3,89	0,31	—	0,05	—	2,53	1,00
Ленинградская область	1932	3	1,43	0,73	0,02	0,32	0,08	0,16	0,12
	1933	3	0,63	0,31	0,01	0,08	0,02	0,08	0,13
	1934	2	0,70	0,34	0,01	0,08	0,10	0,06	0,11
Западная область	1932	2	0,62	0,17	0,01	0,20	—	0,24	—
	1933	2	0,76	0,24	0,01	0,27	—	0,24	—
	1934	2	0,76	0,20	0,01	0,27	0,04	0,24	—
Московская область	1932	12	20,38	15,28	0,35	1,48	0,25	2,07	0,95
	1933	13	18,22	15,27	0,11	1,17	0,32	0,41	0,94
	1934	9	8,78	6,60	0,08	0,63	0,21	0,51	0,75
Ивановская область	1932	2	1,45	0,88	—	0,07	0,04	0,36	0,10
	1933	2	1,32	0,82	—	0,08	0,04	0,32	0,06
	1934	1	1,44	0,90	—	0,10	0,04	0,32	0,08
Горьковский край	1932	2	0,49	0,44	0,01	0,02	0,02	—	—
	1933	1	0,48	0,45	—	0,01	0,01	—	0,01
Бывш. Уральская область	1932	6	2,19	0,84	0,03	0,77	0,30	—	0,25
	1933	5	2,51	0,92	—	0,82	0,03	0,57	0,17
Омская область	1934	1	3,06	0,13	—	0,80	0,28	0,91	0,94
Башкирская АССР	1932	1	0,14	0,05	0,02	0,07	—	—	—
	1933	1	0,19	0,10	—	0,07	0,02	—	—
Татарская АССР	1932	6	11,28	8,67	0,12	1,54	0,15	0,80	—
	1933	6	11,89	8,43	0,03	0,98	0,17	0,67	1,61
	1934	4	6,53	4,53	0,03	0,66	0,07	0,64	0,60
Бывш. Средневолжский край	1932	6	0,96	0,70	0,02	0,16	—	0,02	0,06
	1933	4	0,65	0,52	—	0,01	—	0,03	0,09
Бывш. ЦЧО	1932	6	2,16	1,83	0,03	0,18	—	—	0,12
	1933	6	2,39	1,75	—	0,14	0,37	—	0,13
Воронежская область	1934	2	30,58	0,45	—	0,47	0,41	28,20	1,05
Бывш. Нижневолжский край	1932	3	1,22	0,60	0,02	0,60	—	—	—
	1933	3	1,29	1,27	—	—	—	—	0,02
Саратовский край	1934	1	0,83	0,79	—	—	0,03	—	0,01
Северокавказский край	1932	9	2,87	2,55	0,08	0,07	—	0,11	0,06
	1933	5	2,68	2,37	0,04	0,16	—	0,04	0,07
Азово-Черноморский край	1934	3	2,35	2,22	0,04	—	—	0,05	0,04
Крымская АССР	1932	1	0,26	0,14	0,01	0,10	—	—	0,01
Казакская АССР	1932	5	13,91	0,71	0,02	4,57	4,17	3,57	0,87
	1933	4	13,15	0,47	—	4,57	4,18	3,57	0,36
	1934	1	19,40	2,00	—	5,60	5,60	4,00	2,20
Киргизская АССР	1932	1	0,02	—	—	0,02	—	—	—
Западносибирский край	1932	16	24,12	7,20	0,02	5,63	1,72	3,89	5,66
	1933	20	58,95	9,08	0,13	8,14	4,69	27,89	9,02
	1934	14	56,28	6,47	3,28	8,41	2,75	24,38	10,99
Красноярский край	1934	1	2,90	0,20	—	0,33	0,07	1,85	0,45
Восточносибирский край	1932	6	23,48	3,11	—	0,82	0,28	12,58	6,69
	1933	6	4,08	0,60	—	0,59	0,27	2,17	0,45
	1934	3	2,79	0,90	—	0,63	0,40	0,78	0,08
Дальневосточный край	1932	19	...	...	...	...	...	...	...
	1933	17	27,87	1,39	0,03	4,62	7,59	8,64	5,60
	1934	12	26,10	0,80	—	3,70	9,40	8,80	3,40
УССР	1932	11	11,23	9,43	0,05	0,55	0,27	0,29	0,64
	1933	12	4,49	3,79	0,12	0,21	0,12	0,09	0,16
	1934	4	4,50	3,77	0,09	0,02	0,13	0,06	0,43
БССР	1932	5	1,14	0,82	0,01	0,12	0,01	0,10	0,08
ЗСФСР	1932	2	0,20	0,10	—	0,10	—	—	—
	1933	—	—	—	—	—	—	—	—
	1934	2	0,01	—	—	—	—	—	0,01
Узбекская ССР	1932	2	0,55	0,33	—	0,09	—	—	0,13
Туркменская ССР	1932	1	0,02	—	—	0,02	—	—	—
СССР	**1932**	**131**	**125,24**	**55,11**	**0,83**	**17,78**	**7,37**	**28,03**	**16,12**
	1933	**114**	**155,63**	**48,10**	**0,49**	**22,04**	**17,84**	**47,32**	**19,84**
	1934	**63**	**167,21**	**30,31**	**3,54**	**21,77**	**19,54**	**70,87**	**21,18**

Примечание. Снижение числа совхозов произошло: а) в 1933 г. против 1934 г. за счет укрупнения хозяйств, в результате чего из 131 совхоза в 1932 г. на 1/I 1933 г. число совхозов составило 120; б) в 1934 г. против 1933 г. за счет передачи, преимущественно, кролиководческих хозяйств другим системам, а также частичной их ликвидации. Показатели за 1933 г. взяты из годового отчета «Союззверокроликовода», в который включены данные и по части совхозов, переданных другим системам в течение 1933 г. Число совхозов на 1/I 1934 г. с учетом переданных и ликвидированных составило 70 единиц.

949. Поголовье скота в совхозах треста «Союззверокроликовод» на конец 1931—1934 гг.

Голов

Республики, края и области	Годы	Крупный рогатый скот		Свиньи	Овцы и козы	Лошади
		Всего	В том числе коровы и нетели			
Северный край	1931	17	8	6	—	17
	1932	14	10	—	—	5
	1933	21	11	1	—	27
	1934	30	10	37	—	10
Ленинградская область	1931	318	153	—	13	94
	1932	269	169	21	33	94
	1933	193	125	105	42	90
	1934	138	108	75	49	56
Западная область	1931	12	9	2	—	5
	1932	6	5	4	—	25
	1933	10	10	15	8	37
	1934	19	13	45	8	55
Московская область	1931	394	115	431	8	548
	1932	387	260	622	35	662
	1933	470	290	520	26	606
	1934	530	259	434	25	604
Ивановская область	1931	62	62	—	—	13
	1932	44	43	—	—	17
	1933	62	38	29	—	27
	1934	49	31	23	—	30
Горьковский край	1932	7	3	2	—	23
	1933	8	5	16	—	29
Бывш. Уральская область	1931	25	25	—	—	...
	1932	42	27	5	—	98
	1933	50	24	25	—	70
Омская область	1934	77	21	47	—	89
Башкирская АССР	1931	—	—	—	—	5
	1932	1	1	—	—	5
	1933	4	2	—	—	28
Татарская АССР	1931	254	143	50	125	270
	1932	205	151	29	218	360
	1933	185	115	130	245	345
	1934	367	141	215	255	535
Бывш. Средневолжский край	1932	2	1	—	1	6
	1933	2	1	—	1	7
Бывш. ЦЧО	1931	21	15	10	—	56
	1932	14	14	6	—	73
	1933	19	12	65	—	60
Воронежская область	1934	37	19	11	—	26

949. Поголовье скота в совхозах треста «Союззверокроликовод» на конец 1931 — 1934 гг.

Голов

Республики, края и области	Годы	Крупный рогатый скот		Свиньи	Овцы и козы	Лошади
		Всего	В том числе коровы и нетели			
Бывш. Нижневолжский край	1931	—	—	—	—	20
	1932	6	6	3	—	33
	1933	6	6	—	—	33
Саратовский край	1934	11	6	11	—	20
Северокавказский край	1932	19	13	20	—	70
	1933	46	25	48	—	90
Азово-Черноморский край	1934	49	22	112	—	84
Казакская АССР	1931	62	23	7	464	101
	1932	63	23	37	483	128
	1933	94	49	16	456	190
	1934	134	74	112	726	240
Западносибирский край	1931	299	197	20	46	287
	1932	348	214	40	64	407
	1933	560	260	295	292	566
	1934	783	343	330	437	620
Красноярский край	1934	4	2	21	7	30
Восточносибирский край	1931	26	12	45	—	15
	1932	3	2	33	2	20
	1933	23	12	34	7	138
	1934	35	16	51	1	80
Дальневосточный край	1932	221	95	12	—	88
	1933	222	91	40	—	75
	1934	182	91	97	—	128
УССР	1931	590	295	370	—	225
	1932	139	72	150	—	260
	1933	171	78	309	—	247
	1934	196	90	278	—	299
БССР	1931	17	8	6	—	7
	1932	18	9	30	—	10
ЗСФСР	1934	24	9	3	3	2
СССР	**1931**	**2 097**	**1 065**	**947**	**656**	**1 663**
	1932	**1 808**	**1 118**	**1 014**	**836**	**2 384**
	1933	**2 146**	**1 154**	**1 648**	**1 077**	**2 665**
	1934	**2 665**	**1 255**	**1 902**	**1 511**	**2 908**

950. Поголовье кроликов по совхозам треста «Союззверокроликовод» на конец 1931 — 1934 гг.

Голов

Республики, края и области	Годы	Кролики чистопородные				Кролики беспородные				Всего
		Взрослые	В том числе		Молодняк	Взрослые	В том числе		Молодняк	
			Самки	Самцы			Самки	Самцы		
Северный край	1931	2 975	1 522	1 453	—	2	2	—	—	2 977
	1932	1 264	985	279	—	—	—	—	—	1 264
	1933	—	—	—	—	135	120	15	28	163
	1934	—	—	—	—	54	47	7	—	54
Карельская АССР	1932	600	500	100	3 700	—	—	—	—	4 300
	1933	600	500	100	1 618	—	—	—	—	2 218
Ленинградская область	1931	1 934	975	959	—	—	—	—	—	1 934
	1932	3 392	2 754	638	293	—	—	—	—	3 685
	1933	3 579	2 982	597	4 672	—	—	—	—	8 251
	1934	1 242	981	261	2 534	—	—	—	—	3 776
Западная область	1931	1 600	1 064	536	—	51	51	—	—	1 651
	1932	1 826	1 589	237	2 486	49	49	—	—	4 361
	1933	2 228	1 843	385	2 933	—	—	—	—	5 161
	1934	2 283	1 953	330	3 693	2	2	—	1	5 979
Московская область	1931	20 396	16 277	4 119	—	9 554	3 429	6 125	—	29 950
	1932	23 283	17 863	5 420	15 007	1 598	1 021	577	533	40 421
	1933	15 078	12 218	2 860	15 006	1 005	703	302	203	31 292
	1934	11 504	9 945	1 559	36 146	5	3	2	1 750	49 405
Ивановская область	1931	3 004	1 906	1 098	—	48	46	2	—	3 052
	1932	4 152	2 972	1 180	523	148	121	27	27	4 850
	1933	2 114	1 596	518	2 106	2	2	—	—	4 222
	1934	2 335	2 000	335	2 400	—	—	—	35	4 770
Горьковский край	1931	1 471	805	666	—	80	37	43	—	1 551
	1932	902	562	340	24	21	13	8	1	948
	1933	1 131	939	192	1 763	12	12	—	—	2 906
Бывш. Уральская область	1931	3 368	2 243	1 125	—	520	458	62	—	3 888
	1932	2 904	2 253	651	3 281	183	83	100	180	6 548
	1933	1 078	909	169	3 560	26	26	—	399	5 063
Омская область	1934	1 000	850	150	2 015	—	—	—	—	3 015
Башкирская АССР	1931	1 254	646	608	—	—	—	—	—	1 254
	1932	1 038	880	158	630	—	—	—	—	1 668
	1933	1 193	1 007	186	1 242	—	—	—	—	2 435
Татарская АССР	1931	2 496	1 323	1 173	—	3 431	1 525	1 906	—	5 927
	1932	4 201	3 165	1 036	6 969	1 294	1 105	189	1 152	13 616
	1933	4 292	3 312	980	9 228	161	12	149	3 304	16 985
	1934	4 986	4 228	758	20 949	52	51	1	1 200	27 187
Бывш. Средневолжский край	1931	1 177	817	360	—	34	33	1	—	1 211
	1932	1 259	898	361	2 281	30	30	—	—	3 570
	1933	1 073	859	214	194	—	—	—	—	1 267
Бывш. ЦЧО	1931	997	648	349	—	363	248	115	558	1 918
	1932	1 506	978	528	1 582	723	445	278	1 247	5 058
	1933	931	714	217	611	230	227	3	677	2 449
Воронежская область	1934	638	487	151	300	—	—	—	—	938

950. Поголовье кроликов по совхозам треста «Союззверокролиководство» на конец 1931 — 1934 гг.

Голов

Республики, края и области	Годы	Кролики чистопородные				Кролики беспородные				Всего
		Взрослые	В том числе		Молодняк	Взрослые	В том числе		Молодняк	
			Самки	Самцы			Самки	Самцы		
Бывш. Нижневолжский край	1931	693	597	96	—	3 976	2 982	994	—	4 669
	1932	1 784	1 349	435	3 937	63	63	—	97	5 881
	1933	1 982	1 613	369	555	142	137	5	92	2 771
Саратовский край	1934	1 170	1 000	170	1 616	—	—	—	—	2 786
Северокавказский край	1931	4 323	2 182	2 141	—	1 981	1 960	21	—	6 304
	1932	1 364	879	485	1 885	377	364	13	—	3 626
	1933	3 481	2 826	655	2 339	—	—	—	—	5 820
Азово-Черноморский край	1934	3 014	2 543	471	2 052	—	—	—	—	5 066
Крымская АССР	1931	1 010	392	618	—	2 673	2 625	48	—	3 683
	1932	433	373	60	118	529	378	151	331	1 411
Казакская АССР	1931	586	394	192	—	122	108	14	—	708
	1932	755	532	223	1 101	459	282	177	709	3 024
	1933	238	181	57	363	—	—	—	734	1 335
	1934	163	110	53	44	491	340	151	327	1 025
Киргизская АССР	1931	642	442	200	—	—	—	—	—	642
Западносибирский край	1931	6 320	4 115	2 205	—	466	269	197	—	6 786
	1932	3 065	2 651	414	9 146	—	—	—	—	12 211
	1933	6 177	5 550	627	7 771	1 647	1 407	240	1 978	17 573
	1934	5 798	5 000	798	5 482	15	15	—	473	11 768
Красноярский край	1934	—	—	—	—	149	128	21	584	733
Восточносибирский край	1931	3 428	2 973	455	—	766	671	95	—	4 194
	1932	789	686	103	2 835	173	151	22	148	3 945
	1933	1 375	944	431	687	175	128	47	40	2 277
	1934	874	749	125	2 528	6	6	—	69	3 477
Дальневосточный край	1932	826	612	214	118	148	127	21	156	1 248
	1933	160	114	46	—	100	100	—	—	260
	1934	—	—	—	—	—	—	—	457	457
УССР	1931	8 265	4 984	3 281	—	251	141	110	—	8 516
	1932	7 912	5 246	2 666	4 127	111	81	30	213	12 363
	1933	5 179	4 162	1 017	720	113	90	23	98	6 110
	1934	4 968	4 225	743	4 021	63	57	6	229	9 281
БССР	1931	2 495	1 451	1 044	—	1 387	1 238	149	—	3 882
	1932	1 601	1 160	441	593	439	329	110	187	2 820
ЗСФСР	1931	561	474	87	666	—	—	—	—	1 227
	1934	12	12	—	47	—	—	—	—	59
Узбекская ССР	1931	5 465	2 940	2 525	—	—	—	—	—	5 465
Туркменская ССР	1931	960	807	153	—	—	—	—	—	960
СССР	**1931**	**75 420**	**49 977**	**25 443**	**666**	**25 705**	**15 823**	**9 882**	**558**	**102 349**
	1932	**64 856**	**48 887**	**15 969**	**60 636**	**6 345**	**4 642**	**1 703**	**4 981**	**136 818**
	1933	**51 889**	**42 269**	**9 620**	**55 368**	**3 748**	**2 964**	**784**	**7 553**	**118 558**
	1934	**39 987**	**34 083**	**5 904**	**83 827**	**837**	**649**	**188**	**5 125**	**129 776**

951. Поголовье лисиц в совхозах треста «Союззверокроликовод» на конец 1931—1934 гг.

Республики, края и области	Годы	Лисицы серебристо-черные				Лисицы цветные			
		Взрослые	В том числе		Молодняк	Взрослые	В том числе		Молодняк
			Самки	Самцы			Самки	Самцы	
Северный край	1931	235	123	112	—	—	—	—	—
	1932	170	122	48	—	—	—	—	—
	1933	205	150	55	2	—	—	—	—
	1934	271	201	70	40	—	—	—	—
Карельская АССР	1932	141	109	32	—	—	—	—	—
	1933	117	89	28	136	—	—	—	—
Московская область	1931	1 905	1 095	810	—	294	187	107	—
	1932	1 771	1 255	516	237	307	221	86	—
	1933	2 118	1 195	923	79	217	150	67	—
	1934	2 036	1 514	522	251	176	135	41	88
Бывш. Уральская область	1931	594	364	230	—	18	15	3	—
	1932	555	369	186	587	17	17	—	22
	1933	924	651	273	432	66	43	23	2
Омская область	1934	813	610	203	681	—	—	—	94
Татарская АССР	1932	358	238	120	—	77	76	1	—
	1933	810	552	258	4	74	74	—	—
	1934	1 383	1 005	378	275	76	76	—	75
Бывш. ЦЧО	1932	5	5	—	—	3	2	1	9
Западносибирский край	1932	304	304	—	—	37	31	6	—
	1933	1 011	685	326	—	24	22	2	—
	1934	1 229	840	389	672	—	—	—	46
Красноярский край	1934	237	59	178	12	—	—	—	—
Восточносибирский край	1931	267	174	93	—	—	—	—	—
	1932	—	—	—	—	—	—	—	—
	1933	—	—	—	—	7	5	2	—
	1934	—	—	—	—	4	2	2	—
Дальневосточный край	1932	692	493	199	16	74	48	26	—
	1933	569	350	219	229	47	31	16	—
	1934	—	—	—	—	170	120	50	56
ЗСФСР	1932	—	—	—	—	3	3	—	—
	1934	64	37	27	54	1	1	—	—
СССР	**1931**	**3 001**	**1 756**	**1 245**	**—**	**312**	**202**	**110**	**—**
	1932	**3 996**	**2 895**	**1 101**	**840**	**518**	**398**	**120**	**31**
	1933	**5 754**	**3 672**	**2 082**	**882**	**435**	**325**	**110**	**2**
	1934	**6 033**	**4 266**	**1 767**	**1 985**	**427**	**334**	**93**	**359**

952. Поголовье енотов в совхозах треста «Союззверокролиководство» на конец 1931—1934 гг.

Голов

Республики, края и области	Годы	Взрослые	В том числе		Молодняк
			Самки	Самцы	
Карельская АССР	1931	38	17	21	—
	1932	127	68	59	—
Ленинградская область	1931	3	2	1	—
	1932	100	53	47	—
	1933	328	177	151	—
	1934	87	49	38	41
Московская область	1931	213	106	107	—
	1932	110	57	53	—
	1933	192	120	72	—
	1934	32	20	12	99
Бывш. Уральская область	1931	68	39	29	—
	1932	106	56	50	28
Татарская АССР	1932	97	50	47	—
	1933	296	174	122	—
	1934	84	61	23	62
Бывш. ЦЧО	1932	183	98	85	—
	1933	394	248	146	—
Воронежская область	1934	309	231	78	445
Казакская АССР	1933	71	64	7	140
	1934	90	63	27	—
Западносибирский край	1931	63	60	3	—
	1932	648	458	190	130
	1933	669	404	265	111
	1934	630	416	214	870
Дальневосточный край	1932	813	464	349	290
	1933	705	515	190	—
	1934	622	441	181	1 159
УССР	1931	18	15	3	—
	1932	134	69	65	4
	1933	98	50	48	11
	1934	28	19	9	—
СССР	**1931**	**403**	**239**	**164**	—
	1932	**2 318**	**1 373**	**945**	**452**
	1933	**2 753**	**1 752**	**1 001**	**262**
	1934	**1 882**	**1 300**	**582**	**2 676**

953. Поголовье зверей в совхозах треста «Союззверокроликовод» на конец 1931—1934 гг.

Голов

Республики, края и области	Годы	Взрослые	В том числе		Молодняк
			Самки	Самцы	
С о б о л я					
Карельская АССР	1932	21	10	11	—
	1933	21	10	11	14
Московская область	1931	146	83	63	—
	1932	176	98	78	—
	1933	202	98	104	—
	1934	225	113	112	13
Бывш. Уральская область	1932	—	—	—	3
	1933	—	—	—	10
Омская область	1934	—	—	—	5
Восточносибирский край	1931	3	2	1	—
	1932	319	182	137	—
	1933	342	190	152	7
	1934	390	190	200	5
СССР	**1931**	**149**	**85**	**64**	—
	1932	**516**	**290**	**226**	**3**
	1933	**565**	**298**	**267**	**31**
	1934	**615**	**303**	**312**	**23**
Н у т р и и					
Московская область	1931	116	73	43	—
	1932	385	253	132	18
	1933	301	176	125	85
Воронежская область	1934	21	9	12	8
Северокавказский край	1932	119	80	39	—
	1933	83	54	29	68
Азово-Черноморский край	1934	450	300	150	192
Казакская АССР	1931	6	3	3	—
	1932	—	—	—	—
	1933	156	130	26	36
	1934	37	30	7	—
СССР	**1931**	**122**	**76**	**46**	—
	1932	**504**	**333**	**171**	**18**
	1933	**540**	**360**	**180**	**189**
	1934	**508**	**339**	**169**	**200**
П е с ц ы г о л у б ы е					
Ленинградская область	1932	581	474	107	—
	1933	713	369	344	—
	1934	463	247	216	336
Московская область	1932	21	13	8	—
	1933	4	2	2	—
Татарская АССР	1934	2	1	1	—
Восточносибирский край	1933	4	2	2	—
	1934	2	1	1	9
Дальневосточный край	1932	288	156	132	—
	1933	30	15	15	—
	1934	34	21	13	13
СССР	**1932**	**890**	**643**	**247**	—
	1933	**751**	**388**	**363**	—
	1934	**501**	**270**	**231**	**358**

953. Поголовье зверей в совхозах треста «Союззверокролиководство» на конец 1931—1934 гг.

Голов

Республики, края и области	Годы	Взрослые	В том числе		Молодняк
			Самки	Самцы	
Кунницы					
Московская область	1931	71	34	37	—
	1932	100	53	47	—
	1933	192	96	96	—
	1934	138	78	60	3
Хорь					
Московская область	1931	175	117	58	—
	1932	9	3	6	—
	1933	15	10	5	—
Колонки					
Московская область	1931	31	19	12	—
	1932	14	10	4	—
	1933	34	20	14	—
Норки американские					
Ленинградская область	1933	523	358	165	—
	1934	468	343	125	—
Московская область	1931	204	109	95	—
	1932	801	554	247	—
	1933	773	558	215	—
	1934	322	232	90	182
Татарская АССР	1934	5	3	2	—
СССР	**1931**	**204**	**109**	**95**	—
	1932	**801**	**554**	**247**	—
	1933	**1296**	**916**	**380**	—
	1934	**795**	**578**	**217**	**182**

954. Поголовье маралов и пятнистых оленей в совхозах треста «Союззверокроликовода» на конец 1931—1934 гг.

Голов

Республики и края	Годы	Маралы				Пятнистые олени			
		Взрослые	В том числе		Молодняк	Взрослые	В том числе		Молодняк
			Самки	Самцы			Самки	Самцы	
Казакская АССР	1931	1 598	802	796	105	18	14	4	—
	1932	1 138	524	614	566	16	13	3	—
	1933	1 064	500	564	769	12	9	3	8
	1934	1 129	533	596	836	12	7	5	5
Западносибирский край	1931	1 867	814	1 053	324	—	—	—	—
	1932	2 121	775	1 346	800	—	—	—	—
	1933	2 504	994	1 510	942	47	37	10	19
	1934	2 715	1 148	1 567	999	141	103	38	63
Дальневосточный край	1932	—	—	—	—	5 865	3 720	2 145	2 684
	1933	—	—	—	—	5 228	3 319	1 909	2 598
	1934	—	—	—	—	5 748	3 341	2 407	1 389
СССР	**1931**	**3 465**	**1 616**	**1 849**	**429**	**18**	**14**	**4**	—
	1932	**3 259**	**1 299**	**1 960**	**1 366**	**5 881**	**3 733**	**2 148**	**2 684**
	1933	**3 568**	**1 494**	**2 074**	**1 711**	**5 287**	**3 365**	**1 922**	**2 625**
	1934	**3 844**	**1 681**	**2 163**	**1 835**	**5 901**	**3 451**	**2 450**	**1 457**

955. Сдача продукции совхозами треста «Союззверокроликовода» 1932—1934 гг.

Наименование продукции	Годы	Сдано	Наименование продукции	Годы	Сдано
Шкурки лисиц серебристо-черных (штук)	1932	2 643	Шкурки песцов голубых (штук)	1932	957
	1933	3 767		1933	1 092
	1934	5 042		1934	991
Шкурки лисиц цветных (штук)	1932	267	Шкурки кроликов (штук)	1932	192 895
	1933	362		1933	255 242
	1934	800		1934	218 374
Шкурки соболей (штук)	1932	125	Шкурки прочих зверей (штук)	1932	1 797
	1933	94		1933	3 017
	1934	136		1934	1 063
Шкурки куниц (штук)	1932	136	Молодняк и производители серебристо-черных лисиц (голов)	1932	1 211
	1933	77		1933	2 688
	1934	28		1934	248
Шкурки норок американских (штук)	1932	751	Молодняк и производители кроликов (голов)	1932	100 113
	1933	802		1933	116 533
	1934	726		1934	192 864
Шкурки нутрий (штук)	1932	605	Молодняк и производители прочих зверей (голов)	1932	2 243
	1933	725		1933	6 971
	1934	412		1934	1 705
Шкурки енотов уссурийских (штук)	1932	1 917	Консервированные панты марала и пятнистого оленя (кг)	1932	2 326,4
	1933	2 002		1933	2 385,4
	1934	1 908		1934	6 665,7

956. Посевная площадь в совхозах под урожай

В гек

№ строк	Республики, края и области	Годы	Посевная площадь		Озимые			Всего
			Всего	В том числе зерновые	Всего	В том числе		
						Пшеница	Рожь	
1	Северный край	1932	222	94	—	—	—	222
2		1933	7	4	—	—	—	7
3		1934	10	—	—	—	—	10
4	Карельская АССР	1932	402	402	402	—	402	—
5		1933	300	101	101	—	101	199
6	Ленинградская область	1932	247	109	15	—	15	232
7		1933	258	102	13	—	13	245
8		1934	258	128	50	23	27	208
9	Западная область	1932	145	54	7	7	—	138
10		1933	223	116	14	—	14	209
11		1934	170	76	32	2	30	138
12	Московская область	1932	10 297	5 520	1 498	175	1 323	8 799
13		1933	10 119	6 895	1 392	52	1 340	8 727
14		1934	7 847	5 187	1 773	258	1 515	6 074
15	Ивановская область	1932	828	276	36	—	36	792
16		1933	560	460	47	—	47	513
17		1934	666	422	94	12	82	572
18	Горьковский край	1932	117	100	—	—	—	117
19		1933	436	322	51	—	51	385
20	Бывш. Уральская область	1932	1 072	304	2	2	—	1 070
21		1933	728	659	29	—	29	699
22	Омская область	1934	259	223	38	—	38	221
23	Башкирская АССР	1932	58	45	8	—	8	50
24		1933	75	58	8	—	8	67
25	Татарская АССР	1932	6 808	3 914	462	—	462	6 346
26		1933	6 385	5 009	921	—	921	5 464
27		1934	4 096	3 031	1 057	30	1 027	3 039
28	Бывш. Средневолжский край	1932	401	225	—	—	—	401
29		1933	511	350	2	—	2	509
30	Бывш. ЦЧО	1932	1 311	837	62	—	62	1 249
31		1933	1 819	1 434	289	—	289	1 530
32	Воронежская область	1934	356	266	100	100	—	256
33	Бывш. Нижневолжский край	1932	825	412	20	—	20	805
34		1933	1 018	970	67	—	67	951
35	Саратовский край	1934	426	407	64	—	64	362
36	Северокавказский край	1932	499	262	—	—	—	499
37		1933	3 863	2 879	750	440	310	3 113
38	Азово-Черноморский край	1934	1 915	1 498	673	673	—	1 242
39	Крымская АССР	1932	196	76	57	7	50	139
40	Казакская АССР	1932	892	837	5	—	5	887
41		1933	1 028	1 018	35	23	12	993
42		1934	1 151	1 127	—	—	—	1 151
43	Киргизская АССР	1932	7	—	—	—	—	7
44	Западносибирский край	1932	4 477	4 214	37	—	37	4 440
45		1933	6 768	6 040	403	—	403	6 365
46		1934	6 668	5 581	266	—	266	6 402
47	Красноярский край	1934	206	184	16	—	16	190
48	Восточносибирский край	1932	1 130	1 002	2	—	2	1 128
49		1933	1 873	1 715	—	—	—	1 873
50		1934	683	597	92	62	30	591
51	Дальневосточный край	1932	...	...	...	...	...	...
52		1933	1 146	985	—	—	—	1 146
53		1934	585	365	1	—	—	584
54	УССР	1932	7 402	4 704	1 633	1 125	508	5 769
55		1933	3 902	2 548	917	483	434	2 985
56		1934	3 439	2 069	536	388	148	2 903
57	БССР	1932	409	374	152	—	152	257
58	ЗСФСР	1932	12	—	—	—	—	12
59		1933	—	—	—	—	—	—
60		1934	5	—	—	—	—	5
61	Узбекская ССР	1932	58	53	—	—	—	58
62	Туркменская ССР	1932	13	—	—	—	—	13
63	**СССР**	**1932**	**37 828**	**23 814**	**4 398**	**1 316**	**3 082**	**33 430**
64		**1933**	**41 019**	**31 665**	**5 039**	**998**	**4 041**	**35 980**
65		**1934**	**28 740**	**21 161**	**4 792**	**1 548**	**3 243**	**23 948**

[1] В посевных площадях указаны посевы, произведенные как на землях, принадлежащих совхозам, так и землях, предо-

треста «Союззверокроликовод»[1]
1932 — 1934 гг.

тарах

Яровые														
В том числе														
Пшеница	Овес	Ячмень	Бобовые на зерно	Гречиха	Просо	Кукуруза	Подсолнечник	Корнеплоды и овощи	Клубнеплоды	Силосные	Прочие	Травы		№ строк
												Всего	В том числе многолетние	
—	94	—	—	—	—	—	—	6	—	—	—	122	—	1
—	3	1	—	—	—	—	—	3	—	—	—	—	—	2
—	—	—	—	—	—	—	—	4	2	—	—	4	—	3
—	—	—	—	—	—	—	—	—	—	—	—	—	—	4
—	—	—	—	—	—	—	—	32	—	—	—	167	8	5
—	71	15	—	—	—	8	—	53	—	—	—	85	—	6
4	78	7	—	—	—	—	—	29	—	—	21	106	—	7
—	73	5	—	—	—	—	—	18	18	10	14	70	46	8
—	47	—	—	—	—	—	—	16	—	—	54	21	—	9
—	90	3	9	—	—	—	—	34	—	—	—	73	24	10
—	41	—	3	—	—	—	—	26	13	—	5	50	15	11
—	2 866	429	15	283	429	—	—	951	—	82	313	3 431	511	12
5	4 406	45	504	47	496	—	—	674	—	83	48	2 419	471	13
158	2 491	45	25	488	207	—	2	282	224	41	244	1 867	935	14
—	221	—	19	—	—	—	—	67	—	40	100	345	—	15
—	342	—	63	6	2	—	—	36	—	—	—	64	—	16
—	260	—	40	10	18	—	—	34	13	13	41	143	63	17
—	100	—	—	—	—	—	—	2	—	—	15	—	—	18
32	179	2	52	2	4	—	—	12	—	—	—	102	15	19
6	83	166	30	1	16	—	9	75	—	—	16	668	—	20
100	394	66	37	7	26	—	—	50	—	2	17	—	—	21
40	90	17	38	—	—	—	—	25	6	—	1	4	—	22
7	30	—	—	—	—	—	—	13	—	—	—	—	—	23
11	37	—	1	—	1	—	—	17	—	—	—	—	—	24
249	2 242	200	599	38	78	46	115	522	—	—	184	2 073	158	25
491	2 646	77	540	118	216	—	26	436	—	40	—	874	282	26
261	1 154	20	274	150	115	—	27	182	83	44	153	576	363	27
—	208	—	4	—	13	—	—	17	—	6	4	149	12	28
9	300	—	23	—	16	—	—	137	—	—	12	12	12	29
14	470	63	69	—	159	—	—	60	—	—	103	311	—	30
35	436	73	271	50	260	20	30	207	—	5	—	143	6	31
—	69	—	31	3	63	—	—	39	13	—	28	10	10	32
153	2	160	18	—	46	13	13	25	—	—	2	373	—	33
189	147	203	1	—	351	12	4	37	—	—	—	7	—	34
40	142	94	7	—	60	—	—	10	5	—	1	3	—	35
28	19	155	—	—	4	56	13	40	—	—	—	184	—	36
105	688	96	166	75	270	729	68	160	—	—	6	750	8	37
—	235	293	6	—	51	240	47	57	9	3	26	275	6	38
—	15	4	—	—	—	—	—	9	—	—	—	111	—	39
209	486	124	—	3	—	10	—	27	—	—	28	—	—	40
312	621	42	—	8	—	—	—	10	—	—	—	—	—	41
457	480	138	—	—	52	—	4	10	10	—	—	—	—	42
—	—	—	—	—	—	—	—	1	—	—	—	6	—	43
308	2 490	1 194	8	—	175	2	60	65	—	—	—	138	90	44
1 786	3 091	409	102	64	185	—	70	188	—	—	55	415	380	45
1 649	3 273	202	32	50	109	—	63	123	82	8	91	720	393	46
55	81	20	—	—	12	—	1	14	4	—	—	3	—	47
117	478	99	31	274	1	—	—	31	—	—	49	48	—	48
172	826	188	67	329	133	—	4	52	—	—	31	71	—	49
143	251	73	13	13	12	—	1	14	17	—	54	—	—	50
...	...	...	...	...	...	...	...	...	...	...	...	...	...	51
180	411	1	204	189	—	—	—	89	—	—	—	72	—	52
—	120	46	123	40	4	31	10	38	51	26	6	89	—	53
168	1 172	810	66	163	513	179	151	565	—	—	874	1 108	50	54
58	75	559	76	41	287	535	76	223	—	30	255	770	80	55
48	386	645	36	46	199	173	73	210	22	22	189	854	258	56
—	131	51	—	40	—	—	—	35	—	—	—	—	—	57
—	—	—	—	—	—	—	—	4	—	—	—	8	—	58
—	—	—	—	—	—	—	—	—	—	—	—	—	—	59
—	—	—	—	—	—	—	—	1	1	2	—	1	—	60
—	7	45	1	—	—	—	—	5	—	—	—	—	—	61
—	—	—	—	—	—	—	—	3	—	—	—	10	—	62
1 259	11 232	3 515	860	802	1 434	314	361	2 592	—	128	1 742	9 191	821	63
3 489	14 770	1 772	2 116	936	2 247	1 296	278	2 426	—	160	445	6 045	1 286	64
2 851	9 146	1 598	628	800	902	444	228	1 087	573	169	853	4 669	2 089	65

ставленных совхозам во временное пользование.

957. Тракторный парк совхозов треста «Союззверокроликовод» на конец 1933 — 1934 гг.

Республики, края и области	Годы	Общее количество тракторов (штук)	В том числе			Мощность тракторного парка (HP)		
			Отечественные	Из них СТЗ и ХТЗ	Импортные	Всего	В том числе Отечественные	В том числе Импортные
Карельская АССР	1933	1	—	—	1	10	—	10
Ленинградская область	1933	3	2	2	1	40	30	10
	1934	5	3	3	2	65	45	20
Западная область	1934	1	1	1	—	15	15	—
Московская область	1933	52	34	34	18	690	510	180
	1934	58	42	42	16	790	630	160
Ивановская область	1933	5	1	1	4	55	15	40
	1934	8	4	4	4	100	60	40
Горьковский край	1933	1	1	1	—	15	15	—
Бывш. Уральская область	1933	1	1	1	—	15	15	—
Омская область	1934	2	2	2	—	30	30	—
Татарская АССР	1933	20	8	8	12	240	120	120
	1934	28	20	20	8	380	300	80
Бывш. Средневолжский край	1933	1	1	1	—	15	15	—
Бывш. ЦЧО	1933	8	8	8	—	120	120	—
Воронежская область	1934	3	3	3	—	45	45	—
Бывш. Нижневолжский край	1933	2	2	2	—	30	30	—
Саратовский край	1934	3	3	3	—	45	45	—
Северокавказский край	1933	5	5	5	—	75	75	—
Азово-Черноморский край	1934	13	13	13	—	195	195	—
Казакская АССР	1933	2	2	2	—	30	30	—
	1934	4	4	4	—	60	60	—
Западносибирский край	1933	18	12	12	6	240	180	60
	1934	39	39	39	—	585	585	—
Красноярский край	1934	2	2	2	—	30	30	—
Восточносибирский край	1933	5	5	5	—	75	75	—
	1934	4	4	4	—	60	60	—
Дальневосточный край	1933	3	2	2	1	40	30	10
	1934	4	3	3	1	60	45	15
УССР	1933	11	2	2	9	120	30	90
	1934	22	14	14	8	330	210	120
СССР	**1933**	**138**	**86**	**86**	**52**	**1810**	**1 290**	**520**
	1934	**196**	**157**	**157**	**39**	**2 790**	**2 355**	**435**

958. Численность рабочей силы в совхозах треста «Союззверокроликовод» 1933 — 1934 гг.

Республики, края и области	Годы	Наличие работающего персонала на 1 января						Средне-годовая численность рабочих		
		Всего	В том числе					Всего	В том числе	
			Рабочие	Служащие	ИТР	МОП	Ученики		Постоянные	Сезонные
Северный край	1933	46	41	2	1	2	—	...	...	...
	1934	37	27	4	2	4	—	39	26	13
Карельская АССР	1933	289	268	11	8	2	—	...	...	...
	1934	242	206	18	6	12	—	—	—	—
Ленинградская область	1933	249	150	52	17	30	—	...	...	...
	1934	213	159	14	12	28	—	293	178	115
Западная область	1933	49	40	4	2	3	—	...	...	...
	1934	133	113	14	3	3	—	180	115	65
Московская область	1933	2 267	1 583	218	125	341	—	...	...	...
	1934	2 174	1 460	195	113	370	36	2 542	1 628	914
Ивановская область	1933	36	23	9	4	—	—	...	...	...
	1934	88	71	12	5	—	—	185	112	73
Горьковский край	1933	36	27	2	4	3	—	...	...	...
	1934	58	42	4	3	7	2	—	—	—
Бывш. Уральская область	1933	209	157	29	15	8	—	...	...	...
	1934	207	148	18	16	25	—	255	88	167
Башкирская АССР	1933	26	20	3	1	2	—	...	...	...
	1934	31	25	3	1	2	—	—	—	—
Татарская АССР	1933	856	680	89	48	39	—	...	...	...
	1934	999	837	59	46	48	9	1 224	583	641
Бывш. Средневолжский край	1933	52	41	4	2	5	—	...	...	...
	1934	26	16	3	3	4	—	—	—	—
Бывш. ЦЧО	1933	190	127	34	19	10	—	...	...	...
	1934	170	113	28	15	14	—	169	90	79
Бывш. Нижневолжский край	1933	84	62	11	6	5	—	...	...	...
	1934	103	81	15	3	4	—	61	36	25
Северокавказский край	1933	171	116	28	24	3	—	...	...	...
	1934	333	247	27	33	25	1	333	154	179
Крымская АССР	1933	23	19	2	2	—	—	...	...	...
Казакская АССР	1933	147	115	15	11	6	—	...	...	...
	1934	259	209	19	16	14	1	285	156	129
Западносибирский край	1933	476	349	65	32	30	—	...	...	...
	1934	681	432	93	58	95	3	1 314	713	601
Красноярский край	1934	—	—	—	—	—	—	112	35	77
Восточносибирский край	1933	69	60	4	3	2	—	...	...	...
	1934	81	59	9	6	7	—	182	119	63
Дальневосточный край	1933	320	174	88	45	13	—	...	...	...
	1934	396	227	91	54	23	1	473	262	211
УССР	1933	877	681	111	57	28	—	...	...	...
	1934	243	172	19	19	31	2	987	290	697
БССР	1933	147	109	14	13	11	—	...	...	...
ЗСФСР	1933	28	17	6	2	3	—	...	...	...
	1934	...	...	...	...	...	...	29	19	10
Узбекская ССР	1933	106	77	12	4	13	—	...	...	...
Туркменская ССР	1933	8	6	2	—	—	—	...	...	...
СССР	**1933**	**6 761**	**4 942**	**815**	**445**	**559**	—	...	...	...
	1934	**6 474**	**4 644**	**645**	**414**	**716**	**55**	**8 663**	**4 604**	**4 059**

959. Основные фонды совхозов треста «Союззверокроликовод» на конец 1932 — 1934 гг.

В тыс. рублей

Республики, края и области	Годы	Общая стоимость основных фондов	В том числе											
			Тракторы	Автомашины	Рабочий скот	Сельскохозяйственные машины и орудия	Сельскохозяйственные постройки	Мелиоративные сооружения	Промышленные предприятия	Жилищно-коммунальные постройки	Культурно-бытовые учреждения и школы	Звери, кролики и олени	Продуктивный скот	Прочие
Северный край	1932	475,2	—	—	14,5	—	37,6	—	141,9	92,3	—	113,7	4,4	70,8
	1933	361,6	—	4,0	4,0	—	123,8	—	32,9	73,4	—	98,5	3,0	22,0
	1934	522,0	—	—	8,1	19,4	—	—	—	68,4	27,2	149,9	6,2	242,8
Карельская АССР	1932	68,5	—	—	—	16,2	49,7	—	1,9	—	—	—	0,7	—
Ленинградская область	1932	989,3	—	—	50,5	47,1	47,8	—	391,5	106,0	—	161,2	44,2	141,0
	1933	3 423,0	19,5	62,1	46,7	54,2	716,6	218,7	793,1	509,3	—	379,6	69,7	553,5
	1934	2 429,8	14,1	49,0	49,8	20,3	30,8	—	—	272,9	59,1	258,1	37,1	1 638,6
Западная область	1932	257,8	—	—	7,2	7,6	27,6	—	49,6	10,8	—	126,9	1,4	26,7
	1933	324,6	—	16,2	22,1	1,8	42,7	—	57,8	42,3	—	35,4	6,3	100,0
	1934	461,7	4,6	—	45,9	68,2	25,5	—	—	32,8	14,9	45,0	12,1	212,7
Московская область	1932	12 310,1	—	166,4	455,6	192,7	1 102,5	0,5	4 003,7	2 030,0	—	1 980,3	126,3	2 252,1
	1933	13 072,1	265,0	281,3	497,9	216,3	4 034,9	25,5	1 373,5	2 019,5	3,1	2 025,5	216,3	2 113,3
	1934	11 208,2	239,1	178,1	451,1	441,2	2 079,2	—	27,8	1 499,4	187,9	1 743,8	239,6	4 130,9
Ивановская область	1932	392,5	—	8,9	22,9	33,0	18,2	—	132,2	4,8	—	109,2	14,5	48,8
	1933	471,0	23,3	12,3	9,5	0,3	7,8	—	72,5	49,5	—	51,6	11,2	233,0
	1934	613,4	21,0	16,1	12,3	15,5	13,6	—	0,9	76,9	34,8	45,1	10,9	366,3
Горьковский край	1932	175,3	—	—	19,4	15,4	14,8	—	94,6	11,9	—	15,7	1,4	2,1
	1933	315,5	5,4	5,0	21,9	—	—	56,3	161,4	25,5	—	18,1	3,8	18,1
Бывш. Уральская область	1932	1 384,9	—	—	52,9	8,7	105,2	—	520,3	195,2	—	383,1	9,0	110,5
	1933	1 367,8	7,0	17,0	42,6	—	442,0	—	121,7	209,1	—	461,5	6,5	60,4
Омская область	1934	1 428,0	12,9	7,2	21,7	14,2	56,6	—	—	178,8	22,1	383,2	8,2	723,1
Башкирская АССР	1932	111,8	—	—	1,4	21,3	15,5	—	47,6	—	—	22,4	0,3	3,3
	1933	105,5	—	—	6,6	—	6,3	—	36,1	11,9	—	20,4	0,1	24,1
Татарская АССР	1932	2 764,7	—	36,2	149,4	152,7	301,6	2,2	687,6	463,2	—	411,2	58,2	502,4
	1933	4 360,5	88,2	108,4	136,8	84,5	597,0	14,7	1 267,1	512,6	—	817,9	68,8	664,5
	1934	5 192,8	110,5	56,5	123,4	89,7	267,1	—	26,3	748,4	133,9	1 162,9	128,2	2 345,9
Бывш. Средневолжский край	1932	287,3	—	—	15,5	3,4	0,1	—	174,3	—	—	62,6	2,1	29,3
	1933	242,9	4,2	7,0	28,6	—	58,9	—	38,6	47,2	—	41,6	1,8	15,0
Бывш. ЦЧО	1932	682,3	—	9,2	48,4	32,5	81,9	1,3	207,9	71,8	—	123,5	4,5	101,3
	1933	892,5	32,3	26,8	65,0	33,3	146,4	—	155,6	96,1	—	129,5	12,9	194,6
Воронежская область	1934	939,4	12,5	7,5	27,1	13,2	49,7	—	—	289,3	110,1	107,6	20,7	301,7
Бывш. Нижневолжский край	1932	395,1	—	18,3	22,8	15,6	26,6	—	86,7	66,4	—	82,7	5,6	70,4
	1933	429,3	9,2	10,1	37,2	6,0	84,2	—	38,8	61,1	—	80,1	8,8	93,8

959. Основные фонды совхозов треста «Союззверокролиководство» на конец 1932—1934 гг.

В тыс. рублей

Республики, края и области	Годы	Общая стоимость основных фондов	В том числе											
			Тракторы	Автомашины	Рабочий скот	Сельскохозяйственные машины и орудия	Сельскохозяйственные постройки	Мелиоративные сооружения	Промышленные предприятия	Жилищно-коммунальные постройки	Культурно-бытовые учреждения и школы	Звери, кролики и олени	Продуктивный скот	Прочие
Саратовский край	1934	239,5	12,8	—	16,7	10,7	12,1	—	—	33,3	7,1	30,4	11,1	105,3
Северокавказский край	1932	581,2	—	13,3	12,3	11,7	57,9	—	242,8	48,5	—	61,7	10,2	122,8
	1933	753,3	47,8	24,3	42,4	6,2	216,8	—	45,1	74,1	—	88,4	28,0	180,2
Азово-Черноморский край	1934	818,1	60,4	33,8	32,9	56,7	104,4	—	—	75,9	5,1	129,2	20,4	299,3
Крымская АССР	1932	85,2	—	—	3,3	7,8	—	—	—	—	—	23,1	—	51,0
Казакская АССР	1932	1 031,5	—	—	67,3	17,5	34,8	11,7	259,5	151,6	—	309,3	28,9	150,9
	1933	658,3	12,6	28,8	60,1	—	38,3	—	78,1	90,8	—	238,2	28,5	82,9
	1934	981,6	23,2	20,3	99,8	42,9	36,4	—	6,7	126,8	9,2	252,2	37,0	327,1
Киргизская АССР	1932	31,1	—	—	1,3	—	7,0	—	22,8	—	—	—	—	—
Западносибирский край	1932	2 331,2	17,9	—	77,5	80,3	149,9	—	696,3	216,3	—	798,4	25,7	268,9
	1933	4 994,8	156,5	134,6	226,7	32,6	1 115,5	43,4	755,2	603,6	46,5	1 173,0	88,0	619,2
	1934	5 925,9	189,3	117,4	274,3	307,4	219,7	—	3,3	676,1	74,7	1 250,4	104,7	2 708,6
Красноярский край	1934	427,1	9,5	—	21,6	13,3	14,0	—	—	21,6	1,4	204,7	1,4	139,6
Восточносибирский край	1932	894,8	—	17,0	39,4	0,3	56,1	—	333,3	165,2	—	138,2	14,7	130,6
	1933	1 215,7	32,2	34,6	86,8	11,1	366,8	—	153,6	211,2	—	156,9	13,2	149,3
	1934	881,1	20,3	15,7	68,9	32,0	32,2	—	—	70,7	2,9	202,1	14,9	421,4
Дальневосточный край	1932	3 364,7	—	—	...	62,8	—	—	1 746,5	—	—	823,7	...	731,7
	1933	4 920,3	34,4	179,9	103,4	61,5	669,0	—	1 647,1	498,4	43,7	1 058,9	55,4	568,6
	1934	5 968,9	26,4	151,0	130,8	110,2	98,9	—	—	742,0	59,3	1 240,2	112,7	3 297,4
УССР	1932	1 843,4	16,9	—	168,4	157,2	173,6	2,5	494,0	219,1	—	159,3	26,7	425,7
	1933	1 353,8	69,5	46,9	119,4	5,0	348,0	—	104,9	64,5	—	203,9	56,8	334,9
	1934	1 749,6	78,4	47,1	136,5	207,0	159,4	—	—	117,2	28,7	178,9	64,8	731,6
БССР	1932	345,5	—	—	27,6	7,9	3,8	2,0	90,8	32,0	—	70,5	3,0	107,9
ЗСФСР	1932	298,0	—	—	8,6	37,5	7,1	—	100,6	100,1	—	22,9	13,6	7,6
	1933	—	—	—	—	—	—	—	—	—	—	—	—	—
	1934	375,2	—	—	17,6	—	—	—	—	82,3	—	48,5	13,5	213,3
Узбекская ССР	1932	659,4	—	—	32,8	16,1	136,3	—	143,0	81,0	—	79,6	0,6	170,0
Туркменская ССР	1932	46,5	—	—	—	15,4	0,5	—	7,2	—	—	20,7	0,3	2,4
СССР	**1932**	**31 807,3**	**34,8**	**269,3**	**1 299,0**	**960,7**	**2 456,1**	**20,2**	**10 676,6**	**4 066,2**	**—**	**6 099,9**	**396,3**	**5 528,2**
	1933	**39 262,5**	**807,1**	**999,3**	**1 557,7**	**512,8**	**9 015,0**	**358,6**	**6 933,1**	**5 200,1**	**93,3**	**7 079,0**	**679,1**	**6 027,4**
	1934	**40 162,3**	**835,0**	**699,7**	**1 538,5**	**1 461,9**	**3 199,6**	**—**	**65,0**	**5 112,8**	**778,4**	**7 432,2**	**834,5**	**18 204,7**

Совхозы треста „Каучуконос“ Наркомтяжпрома

960. ОСНОВНЫЕ ПРОИЗВОДСТВЕННЫЕ ПОКАЗАТЕЛИ СОВХОЗОВ ТРЕСТА «КАУЧУКОНОС» НАРКОМТЯЖПРОМА

1931 — 1934 гг.

Показатели	1931	1932	1933	1934
I. Количество совхозов (на конец года)	6	11	11	13
II. Численность рабочих				
Средне-годовая численность рабочих	1 633	3 610	2 710	3 561
В том числе постоянных	519	1 041	889	1 013
% постоянных рабочих	31,8	28,8	32,8	28,4
III. Общая земельная площадь и посевы (га)				
Общая земельная площадь (на конец года)	14 400	45 400	61 600	47 811
Общая посевная площадь (под урожай соответствующего года)	1 996	7 124	4 636	6 025
Кроме того каучуконосов (на конец года)	4 138	4 857	3 021	3 377
IV. Поголовье скота (голов на конец года)				
Лошади	556	798	798	961
Крупный рогатый скот	386	517	536	740
Свиньи	141	354	566	963
Овцы и козы	461	727	1 002	1 848
V. Энергетика (на конец года)				
Количество тракторов (шт.)	55	138	119	155
Мощность тракторного парка (HP)	825	1 970	1 750	2 275
VI. Основные фонды (на конец года)				
Общая стоимость основных фондов (тыс. руб.)	4 994,5	7 318,1	9 573,0	12 009,8

961. Состояние плантаций каучуконосных и гуттаперченосных культур по тресту «Каучуконос» на конец 1930 — 1934 гг.

В гектарах

Республики, края и области	Годы	Культуры									
		Тау-сагыз	Кок-сагыз	Крым-сагыз	Гваюла	Эвкоммия	Бересклет	Золотарник	Хондрилла	Ваточник	Итого
Московская область	1931	6,4	—	—	—	—	—	—	—	—	6,4
	1932	13,6	128,8	—	—	—	—	—	—	—	142,4
	1933	2,3	56,1	3,0	—	—	—	—	—	—	61,4
	1934	22,6	182,5	—	—	—	—	—	—	—	205,1
Курская область . .	1932	4,8	15,7	—	—	—	—	—	—	—	20,5
	1933	22,6	159,6	9,5	—	—	3,5	—	—	—	195,2
	1934	46,0	202,9	—	—	—	—	—	—	—	248,9
Азово-Черноморский край	1931	25,0	—	—	—	—	—	—	—	—	25,00
	1932	28,8	351,0	29,4	—	—	—	—	—	—	409,20
	1933	37,4	32,1	11,5	—	0,05	0,02	—	—	2,5	83,57
	1934	292,1	276,2	12,8	—	0,05	0,02	—	—	2,5	583,67
Казакская АССР . .	1930	114,0	—	—	—	—	—	—	1 303,0	—	1 417,0
	1931	1 144,1	—	—	—	—	—	—	2 456,0	—	3 600,1
	1932	1 218,9	130,0	—	—	—	—	—	1 590,5	—	2 939,4
	1933	1 197,5	304,0	—	—	—	—	—	—	—	1 501,5
	1934	663,2	480,1	—	—	—	—	—	—	—	1 143,3
УССР	1930	—	—	—	—	—	—	—	—	3,0	3,0
	1931	12,3	—	—	—	—	—	—	—	148,0	160,3
	1932	20,8	215,0	70,0	—	—	—	—	—	673,0	978,8
	1933	25,5	226,0	8,4	—	—	—	—	—	353,0	612,9
	1934	126,5	226,1	0,9	—	—	—	—	—	71,0	424,5
ЗСФСР	1931	1,2	—	—	70,8	—	—	—	—	—	72,00
	1932	2,5	1,3	3,9	21,0	2,28	—	—	—	—	30,98
	1933	2,5	14,0	—	125,5	2,80	—	1,7	—	—	146,50
	1934	7,5	—	19,6	21,0	20,50	0,24	1,7	—	—	70,54
Узбекская ССР . . .	1931	272,9	—	—	—	—	—	—	—	—	272,9
	1932	285,5	16,4	—	—	—	—	—	—	—	301,9
	1933	189,8	162,0	—	—	—	—	—	—	—	351,8
	1934	227,5	356,7	1,0	—	—	—	—	—	—	585,2
Туркменская ССР .	1931	—	—	—	1,2	—	—	—	—	—	1,2
	1932	—	—	—	34,3	—	—	—	—	—	34,3
	1933	—	—	—	68,5	—	—	—	—	—	68,5
	1934	—	—	—	115,6	—	—	—	—	—	115,6
Всего по тресту .	**1930**	**114,0**	—	—	—	—	—	—	**1 303,0**	**3,0**	**1 420,00**
	1931	**1 461,9**	—	—	**72,0**	—	—	—	**2 456,0**	**148,0**	**4 137,90**
	1932	**1 574,9**	**858,2**	**103,3**	**55,3**	**2,28**	—	—	**1 590,5**	**673,0**	**4 857,48**
	1933	**1 477,6**	**953,8**	**32,4**	**194,0**	**2,85**	**3,52**	**1,7**	—	**355,5**	**3 021,37**
	1934	**1 385,4**	**1 724,5**	**34,3**	**136,6**	**20,55**	**0,26**	**1,7**	—	**73,5**	**3 376,81**

962. Состояние плантаций каучуконосных и гуттаперченосных культур по тресту «Каучуконос» на конец 1934 г. по годам посева и посадки

В гектарах

Республики, края и области	Годы посева и посадки	Культуры								
		Тау-сагыз	Кок-сагыз	Крым-сагыз	Гваюла	Эвкомия	Бересклет	Золотарник	Ваточник	Итого
Московская область	1932	—	0,1	—	—	—	—	—	—	0,1
	1933	2,3	55,7	—	—	—	—	—	—	58,0
	1934	20,3	126,7	—	—	—	—	—	—	147,0
Итого		22,6	182,5	—	—	—	—	—	—	205,1
Курская область	1932	1,5	—	—	—	—	—	—	—	1,5
	1933	10,5	—	—	—	—	—	—	—	10,5
	1934	34,0	202,9	—	—	—	—	—	—	236,9
Итого		46,0	202,9	—	—	—	—	—	—	248,9
Азово-Черноморский край	1932	3,7	—	—	—	0,03	—	—	2,5	6,23
	1933	0,1	0,1	0,[illegible]	—	0,02	0,02	—	—	0,64
	1934	288,3	276,1	12,4	—	—	—	—	—	576,80
Итого		292,1	276,2	12,8	—	0,05	0,02	—	2,5	583,67
Казакская АССР	1930	2,0	—	—	—	—	—	—	—	2,0
	1931	33,8	—	—	—	—	—	—	—	33,8
	1932	52,6	38,0	—	—	—	—	—	—	90,6
	1933	123,0	6,0	—	—	—	—	—	—	129,0
	1934	451,8	436,1	—	—	—	—	—	—	887,9
Итого		663,2	480,1	—	—	—	—	—	—	1 143,3
УССР	1931	—	—	—	—	—	—	—	19,0	19,0
	1932	2,0	—	—	—	—	—	—	38,0	40,0
	1933	23,0	10,6	0,9	—	—	—	—	14,0	48,5
	1934	101,5	215,5	—	—	—	—	—	—	317,0
Итого		126,5	226,1	0,9	—	—	—	—	71,0	424,5
ЗСФСР	1932	2,5	—	—	—	2,20	—	—	—	4,70
	1933	—	—	—	—	1,00	—	1,7	—	2,70
	1934	5,0	—	19,6	21,0	17,30	0,24	—	—	63,14
Итого		7,5	—	19,6	21,0	20,50	0,24	1,7	—	70,54
Узбекская ССР	1931	0,4	—	—	—	—	—	—	—	0,4
	1932	6,5	—	—	—	—	—	—	—	6,5
	1933	15,0	51,1	—	—	—	—	—	—	66,1
	1934	205,6	305,6	1,0	—	—	—	—	—	512,2
Итого		227,5	356,7	1,0	—	—	—	—	—	585,2
Туркменская ССР	1932	—	—	—	23,5	—	—	—	—	23,5
	1933	—	—	—	42,4	—	—	—	—	42,4
	1934	—	—	—	49,7	—	—	—	—	49,7
Итого		—	—	—	115,6	—	—	—	—	115,6
Итого по тресту	**1930**	**2,0**	—	—	—	—	—	—	—	**2,00**
	1931	**34,2**	—	—	—	—	—	—	**19,0**	**53,20**
	1932	**68,8**	**38,1**	—	**23,5**	**2,23**	—	—	**40,5**	**173,13**
	1933	**173,9**	**123,5**	**1,3**	**42,4**	**1,02**	**0,02**	**1,7**	**14,0**	**357,84**
	1934	**1106,5**	**1562,9**	**33,0**	**70,7**	**17,30**	**0,24**	—	—	**2790,64**
Всего		**1385,4**	**1724,5**	**34,3**	**136,6**	**20,55**	**0,26**	**1,7**	**73,5**	**3376,81**

Основные производственные показатели совхозов ОРС'ов и коопхозов

Наркомтяжпром

Наркомлегпром

Наркомлес

НКПС

Наркомвод

Центросоюз

963. Земельная площадь на конец 1933 — 1934 гг.

Наркоматы	Годы	Общая земельная площадь (га)	В том числе: Пахотно-пригодная	Плодово-ягодные насаждения	Естественные сенокосы	Естественные выгоны и пастбища	Лес и кустарник	Прочие земли
Наркомтяжпром	1933	1 344 400	741 900	7 800	113 800	180 100	174 260	126 540
	1934	2 045 015	914 411	14 513	227 877	288 750	283 375	316 089
Наркомлегпром [1]	1933	107 925	47 760	473	18 270	10 470	23 813	7 139
	1934	134 979	69 980	1 152	21 562	13 753	28 532	
Наркомлес	1933	488 713	146 892	940	253 096	39 282	30 833	17 670
	1934	506 694	149 412	...	149 920	...	...	207 362
НКПС	1933	519 980	178 422	1 009	85 259	141 210	49 450	64 630
	1934	808 628	269 155	1 200	91 656	193 519	99 823	153 275
Наркомвод	1934	98 249	38 971	469	17 014	14 748	13 663	13 384
Центросоюз	1933	1 409 199	711 085	7 785	334 018	126 325	139 629	90 357
	1934	1 145 102	603 174	7 831	184 159	101 901	126 816	121 221

[1] Показатели за 1934 г. по всем таблицам даны без ОРС'ов, переданных Наркомместпрому.

964. Посевная площадь под урожай 1932 — 1934 гг.

В гектарах

Наркоматы	Годы	Всего	В том числе: Овощи и бахчевые	Картофель	Зерновые	Корнеклубнеплоды	Силосные	Травы: Всего	Травы: В том числе многолетние	Прочие культуры	Кроме того посев многолетних трав под покров
Наркомтяжпром	1933	494 866	60 167	64 732	250 712	12 462	15 984	50 497	2 358	40 312	7 303
	1934	775 996	82 846	109 762	465 728	14 664	17 875	72 414	27 313	12 707	6 915
Наркомлегпром	1933	47 760	8 370	9 060	21 190	1 410	1 090	6 640	3 064	—	3 001
	1934	55 065	8 068	9 003	27 508	1 100	730	8 656	4 784	—	3 112
Наркомлес [1]	1933	151 218	6 204	11 213	122 510	1 199	468	8 237	2 418	1 387	...
	1934	155 853	8 098	17 194	116 439	2 040	612	10 074	4 842	1 396	...
НКПС	1933	168 019	29 419	28 560	92 932	4 065	3 561	9 482	—	—	3 463
	1934	217 386	28 449	34 686	130 456	4 446	2 464	16 014	6 721	871	4 050
Наркомвод	1934	32 182	5 566	6 976	17 138	617	375	1 510	368	—	...
Центросоюз [2]	1932	1 264 798	305 935	163 074	507 007	51 863	64 086	172 833	...	—	...
	1933	680 551	118 487	98 229	373 107	17 945	15 769	57 014	21 934	—	16 173
	1934	474 229	62 144	60 272	294 404	11 988	8 503	36 918	20 166	—	9 148

[1] В посевных площадях указаны посевы, произведенные как на землях, принадлежащих хозяйствам ОРС'ов, так и землях, предоставленных ОРС'ам во временное пользование.

[2] Снижение показателей по Центросоюзу за 1933 и 1934 гг. (по всем таблицам) произошло за счет передачи пригородных хозяйств потребкооперации ОРС'ам Наркоматов.

965. Посевная площадь овощно-бахчевых культур и картофеля 1932 — 1934 гг.

В гектарах

Наркоматы	Годы	Посевная площадь овощно-бахчевых культур и картофеля	Овощи									Бахчевые	Картофель продовольственный	
			Всего	В том числе									Всего	В том числе ранний
				Капуста		Огурцы	Свекла	Морковь	Лук	Помидоры	Прочие			
				Всего	В том числе ранняя									
Наркомтяжпром	1933	124 899	52 773	13 725	...	8 736	5 231	4 229	2 725	8 414	9 713	7 394	64 732	...
	1934	192 608	72 788	22 579	4 601	11 382	9 058	7 117	4 084	10 816	7 752	10 058	109 762	9 449
Наркомлегпром	1933	17 430	8 370	3 430	855	1 270	1 240	700	280	550	900	—	9 060	740
	1934	17 071	7 797	3 376	748	1 037	1 060	950	395	505	474	271	9 003	930
Наркомлес	1933	17 417	6 204	2 288	...	764	...	...	213	...	2 939	...	11 213	...
	1934	25 292	7 816	3 282	406	848	1 214	943	330	469	730	282	17 194	726
НКПС	1933	57 979	25 846	7 273	1 350	3 499	3 103	2 213	1 370	3 989	4 399	3 573	28 560	2 680
	1934	63 135	25 347	8 920	1 542	3 646	3 323	2 638	1 213	3 636	1 971	3 102	34 686	2 764
Наркомвод	1934	12 542	4 819	1 688	333	697	460	370	231	883	490	747	6 976	629
Центросоюз	1932	469 009	280 840	54 385	...	40 331	28 656	22 108	14 394	32 714	88 252	25 095	163 074	...
	1933	216 716	106 302	25 156	...	14 106	11 690	8 947	5 425	13 697	27 281	12 185	98 229	...
	1934	122 416	58 254	17 995	3 999	7 477	6 408	5 243	2 967	6 874	11 290	3 890	60 272	...

966. Парники и теплицы 1932 — 1934 гг.

Наркоматы	Годы	Парниковые рамы (наличие в тыс. штук)	Теплицы (наличие в тыс. кв. метр.)	Выход продукции из парников и теплиц (в цент.)
Наркомтяжпром	1933	676,2	66,2	...
	1934	1 088,2	149,9	93 543
Наркомлегпром	1933	209,0	...	10 450
	1934	215,0	6,8	11 270
Наркомлес	1933	74,9	5,0	...
	1934	146,2	11,1	6 958
НКПС	1933	234,1	4,2	4 100
	1934	288,0	9,5	8 920
Наркомвод	1934	...	...	...
Центросоюз	1932	2 748,3	254,0	105 387
	1933	1 620,0	190,0	99 512
	1934	952,4	136,5	150 302

967. Сдача зерна государству, овощей и картофеля на рабочее снабжение 1932 — 1934 гг.

В центнерах

Наркоматы	Годы	Сдано зерна государству	Сдано на рабочее снабжение	
			Овощей	Картофеля
Наркомтяжпром	1933	280 884	2 689 430	2 261 280
	1934	384 363	3 303 780	2 257 970
Наркомлегпром	1933	8 850	419 200	365 700
	1934	16 810	587 762	313 289
Наркомлес	1933	...	219 645	291 605
	1934	83 351	413 156	504 965
НКПС	1933	99 838	1 210 460	838 620
	1934	103 770	1 622 528	1 079 488
Наркомвод	1934	16 614	260 151	195 727
Центросоюз	1932	—	12 687 300	4 531 580
	1933	406 267	5 105 810	3 040 270
	1934	272 921	3 079 680	1 613 420

968. Животноводство на конец 1932 — 1934 гг.

Голов

Наркоматы	Годы	Лошади		Крупный рогатый скот			Свиньи		Овцы и козы		Птицы (взрослые)	Кролики	
		Всего	В том числе рабочие	Всего	В том числе коровы и нетели	В том числе волы	Всего	В том числе матки	Всего	В том числе взрослые		Всего	В том числе матки
Наркомтяжпром	1933	48 410	45 549	141 284	92 801	5 932	171 465	43 712	50 618	37 381	48 494	208 136	105 875
	1934	49 752	44 355	177 007	90 744	7 546	191 749	46 173	71 538	53 754	52 641	144 448	61 176
Наркомлегпром	1933	[1]6 440	6 440	12 830	9 000	—	28 920	5 840	2 153	1 293	3 010	58 942	31 965
	1934	5 768	5 422	13 060	8 080	—	27 004	5 142	3 066	2 039	4 969	59 572	20 436
Наркомлес	1933	9 872	...	15 857	...	226	34 637	...	2 736	...	...	50 595	...
	1934	12 125	11 057	25 296	13 629	445	54 373	11 514	5 414	3 313	3 295	50 143	18 965
НКПС	1933	19 122	16 952	36 482	19 749	1 985	44 958	16 134	11 338	6 260	18 500	95 950	33 582
	1934	22 063	19 520	48 124	24 825	3 087	53 157	18 302	32 246	23 012	23 073	49 075	23 872
Наркомвод	1934	3 908	3 401	8 661	4 465	492	17 037	3 477	4 458	3 429	2 958	8 317	3 054
Центросоюз	1932	125 487	...	299 334	199 863	...	663 493	180 516	...	...	225 480	1 266 087	767 394
	1933	58 267	53 222	172 143	95 288	5 372	258 213	69 599	77 779	60 302	224 874	315 939	156 467
	1934	42 779	36 790	145 291	80 804	3 892	198 804	48 993	101 365	75 292	259 720	146 276	50 690

[1] Только рабочие лошади.

969. Поголовье свиней и свинооткорм 1932 — 1934 гг.

Наркоматы	Годы	Количество голов							Снято с откорма за год (голов)
		Всего	В том числе						
			Матки	Хряки-производители	Молодняк			Свиньи на откорме	
					От 4 до 9 месяцев	От 2 до 4 месяцев	До 2 месяцев		
Наркомтяжпром	1933	171 465	43 712	2 990	25 665	36 381	26 676	36 041	...
	1934	191 749	46 173	2 990	26 052	31 652	30 348	54 534	...
Наркомлегпром	1933	28 920	5 840	350	12 760	5 640	4 330	[1]	9 596
	1934	27 004	5 142	341	13 571	5 260	2 690	[1]	15 445
Наркомлес	1933	34 637	...	...	...	...	...	...	...
	1934	54 373	11 514	1 271	8 785	9 588	8 574	14 641	...
НКПС	1933	44 958	16 134	1 038	1 510	11 395	10 681	4 200	12 400
	1934	53 157	18 302	1 259	3 149	11 583	13 320	5 544	13 357
Наркомвод	1934	17 037	3 477	241	3 175	3 832	3 055	3 257	...
Центросоюз	1932	663 493	180 516	10 340	143 867	83 634	141 104	104 032	384 845
	1933	258 213	69 599	6 635	46 238	49 333	38 262	48 146	300 448
	1934	198 804	48 993	3 238	23 286	44 126	25 724	53 437	125 295

[1] Свиньи на откорме включены в группу молодняка от 4 до 9 месяцев.

970. Сдача продукции животноводства государству и на рабочее снабжение 1932 — 1934 гг.

Наркоматы	Годы	Молока (в центнерах)	Мяса (убойный вес) (в центнерах)	Яиц (тыс. шт.)
Наркомтяжпром	1933	360 360	52 000	...
	1934	625 353	80 151	...
Наркомлегпром	1933	21 245	8 012	...
	1934	39 133	12 025	...
Наркомлес	1933	22 785	5 229	...
	1934	76 783	13 834	...
НКПС	1933	116 255	19 280	90
	1934	198 353	23 000	678
Наркомвод	1934	22 742	[1] 3 139	...
Центросоюз	1932	1 253 477	...	...
	1933	630 590	118 985	2 771
	1934	643 684	121 278	5 642

[1] Без сдачи в живом виде.

971. Тракторный парк на конец 1932 — 1934 гг.

Наркоматы	Годы	Всего тракторов (штук)	В том числе: Отечественные: Всего	В том числе: Отечественные: Из них СТЗ и ХТЗ	В том числе: Импортные	Общая мощность тракторного парка (HP)
Наркомтяжпром	1933	3 528	3 007	1 868	521	48 510
	1934	5 257	4 757	3 508	500	68 300
Наркомлегпром	1933	455	421	230	34	5 770
	1934	589	569	404	20	8 015
Наркомлес	1933	225	210	119	15	3 155
	1934	437	422	331	15	6 335
НКПС	1933	697	538	237	159	9 200
	1934	1 385	670	418	715	19 291
Наркомвод	1934	314	...	...	...	4 060
Центросоюз	1932	2 202	...	...	...	22 220
	1933	1 755	887	...	868	20 800
	1934	2 268	1 635	1 347	633	30 895

972. Средне-годовая численность рабочей силы 1933 — 1934 гг.

Наркоматы	Годы	Всего работающего персонала	В том числе					
			Рабочие		Служащие	ИТР	МОП	Ученики
			Всего	Из них постоянные				
Наркомтяжпром	1933	187 980	162 350	86 882	9 520	4 787	10 620	703
	1934	250 882	227 243	136 910	16 110	7 529	[1]	[1]
Наркомлегпром	1933	23 323	20 919	11 069	1 126	624	654	—
	1934	26 617	23 325	15 868	1 660	930	702	—
Наркомлес	1933	19 227	14 938	912	2 230	723	1 336	—
	1934	44 244	38 492	15 485	4 558	1 194	[2]	—
НКПС	1933	53 845	46 814	27 235	1 815	2 475	1 531	1 210
	1934	80 457	71 135	36 323	2 393	2 989	1 946	1 994
Наркомвод	1934	19 051	17 323	9 050	1 270	458	[1]	[1]
Центросоюз	1933	279 083	248 630	125 878	11 355	8 009	9 002	2 087
	1934	182 029	155 765	88 250	10 905	6 063	8 648	648

[1] Включены в число рабочих. [2] Включены в число служащих.

973. Основные фонды на конец 1933 — 1934 гг.

В тыс. рублей

Наркоматы	Годы	Общая стоимость основных фондов	В том числе							
			Тракторы	Рабочий скот	Сельскохозяйственные машины и инвентарь		С.-х. производственные постройки и мелиоративно-дорожные сооружения	Жилищно-коммунальные постройки	Продуктивный скот	Прочие фонды
					Всего	В том числе сельскохозяйственные машины				
Наркомтяжпром	1934	525 117,0	22 607,0	39 057,0	64 670,0	...	223 427,0	63 890,0	81 350,0	30 116,0
Наркомлегпром	1933	50 756,0	1 176,4	3 738,4	5 594,3	1 579,9	23 653,0	5 091,0	8 895,1	2 607,8
	1934	68 591,6	2 368,1	5 442,0	7 070,4	2 064,4	32 650,2	7 519,4	10 014,2	3 527,3
Наркомлес	1934	55 566,8	...	...	...	...	...	...	...	...
НКПС	1933	121 721,1	1 945,0	21 654,0	7 870,2	4 831,0	37 216,6	16 110,0	36 925,3	—
	1934	157 219,1	4 037,0	25 764,5	9 297,2	6 103,0	50 081,8	22 899,7	43 888,8	1 250,1
Наркомвод	1934	32 938,2	1 362,0	3 210,0	3 059,0	999,0	13 557,0	3 580,0	5 876,0	2 294,2
Центросоюз	1933	384 566,0	5 711,0	35 484,0	66 002,0	39 366,0	200 056,0		64 306,0	13 007,0
	1934	310 225,0	8 733,0	22 673,0	53 550,0	25 468,0	131 427,0	39 525,0	46 707,0	7 610,0

Сельское хозяйство в 1935 г.

Колхозы и МТС

Посевные площади под урожай 1935 г.

Зяблевая вспашка

Уборка зерновых культур

Обработка посевов и уборка основных технических культур

Животноводство по данным июньского учета

От редакции

Публикуемые здесь данные за 1935 г. по времени набора и печати основной части Ежегодника не могли быть включены в соответствующие разделы.

1. Публикуемые здесь материалы за 1934 г. приведены вторично в новых границах республик, краев и областей после разукрупнения их в 1935 г.

Данные по посевным площадям и поголовью скота за 1934 г. несколько разнятся от публикуемых в основных разделах Ежегодника «Растениеводство» и «Животноводство» вследствие уточнения их при пересчете в новых границах.

Учет скота за 1935 г. проведен в июне месяце, тогда как за 1934 г. в июне-июле и в разделе Ежегодника «Животноводство» именовался июльским учетом.

Данные за 1935 г. являются предварительными.

2. Ряд материалов приводится по 5 перечисленным ниже районам с включением в них следующих областей и краев.

Районы	1928—1933 гг.	1934 и 1935 гг.
	Включены республики, края и области	
1. Северные и центральные районы	Северный край Карельская АССР Ленинградская область Западная область Московская область Ивановская область Горьковский край Татарская АССР БССР	Северный край Карельская АССР Ленинградская область Западная область Московская область Калининская область Ивановская область Горьковский край Кировский край Татарская АССР БССР
2. Восточные районы	Бывш. Уральская область Башкирская АССР Бывш. Средневолжский край Бывш. Нижневолжский край Казакская АССР	Свердловская область Челябинская область Башкирская АССР Куйбышевский край Оренбургская область Саратовский край Сталинградский край Казакская АССР
3. Южные районы	Бывш. ЦЧО Бывш. Северокавказский край Крымская АССР УССР	Воронежская область Курская область Азово-Черноморский край Северокавказский край Крымская АССР УССР
4. Сибирь и ДВК	Западносибирский край Восточносибирский край Якутская АССР ДВК	Омская область Западносибирский край Красноярский край Восточносибирский край Якутская АССР ДВК
5. Средняя Азия и ЗСФСР	Узбекская ССР Туркменская ССР Таджикская ССР Киргизская АССР Кара-Калпакская АССР ЗСФСР	

974. Коллективизация (по районам) 1928, 1932, 1934 и 1935 гг.

Районы	Число колхозов (в тыс.)					% коллективизации крестьянских хозяйств				
	1928	1932	1934	1935		1928	1932	1934	1935	
	На 1 июня		На 1 июля	На 1 июля	На 1 октября	На 1 июня		На 1 июля	На 1 июля	На 1 октября
Северные и центральные районы	3,4	95,8	109,9	115,2	116,9	0,6	47,4	68,1	83,7	88,1
Восточные районы	7,9	26,0	30,3	30,4	30,8	1,9	72,8	77,4	84,2	86,7
Южные районы	18,1	47,7	51,3	53,1	53,3	2,7	69,1	75,8	87,9	89,7
Сибирь и Дальневосточный край	2,3	18,7	18,4	22,5	22,8	1,7	56,0	66,9	80,5	84,8
Средняя Азия и ЗСФСР	1,6	22,9	23,4	24,2	25,6	1,1	60,6	60,3	67,1	75,5
СССР	**33,3**	**211,1**	**233,3**	**245,4**	**249,4**	**1,7**	**61,5**	**71,4**	**83,2**	**86,8**

Примечание. Предварительные данные о коллективизации на 1 июля 1935 г., приведенные в таблице 466 стр. 635, отчетными материалами о коллективизации за III квартал 1935 г. по ряду областей уточнены и представляются в следующем виде:

	Число колхозов (в единицах)	% коллективизации
Западная область	13 872	84,5
Свердловская область	4 790	79,7
Татарская АССР	3 823	85,0
Северокавказский край	2 750	69,8
Казакская АССР	7 777	90,7
Кара-Калпакская АССР	733	55,9
Дальневосточный край	1 453	79,0
РСФСР	**185 570**	**83,4**
Киевская область	4 776	89,7
Винницкая область	3 739	88,1
УССР	**27 399**	**91,3**
Узбекская ССР	**8 474**	**84,7**
СССР	**245 390**	**83,2**

По остальным областям (краям) изменений не было.

975. Коллективизация (по краям и областям) на 1 октября 1935 г.

Республики, края и области	Число колхозов (в един.)	% коллективизации крестьянских хозяйств	Республики, края и области	Число колхозов (в един.)	% коллективизации крестьянских хозяйств
Северный край	6 231	87,6	Омская область	4 729	89,1
Карельская АССР	971	84,5	Западносибирский край	10 277	84,7
Ленинградская область	13 209	88,4	Красноярский край	2 507	88,0
Западная область	14 115	89,5	Восточносибирский край	3 008	85,6
Московская область	14 915	93,3	Якутская АССР	917	52,0
Калининская область	13 984	90,0	Дальневосточный край	1 362	85,9
Ивановская область	14 650	91,5	**РСФСР**	**188 229**	**86,3**
Горьковский край	9 601	79,7	Киевская область	4 776	91,7
Кировский край	14 576	90,3	Черниговская область	2 772	92,4
Свердловская область	4 862	84,2	Винницкая область	3 737	91,1
Челябинская область	3 378	87,4	Харьковская область	5 236	93,3
Башкирская АССР	3 594	85,3	Днепропетровская область	3 856	97,1
Татарская АССР	3 831	87,1	Одесская область	4 160	95,4
Куйбышевский край	5 385	79,7	Донецкая область	2 147	95,2
Оренбургская область	1 918	93,0	АМССР	722	94,2
Воронежская область	8 952	83,4	**УССР**	**27 406**	**93,0**
Курская область	8 663	87,4	**БССР**	**10 878**	**85,0**
Саратовский край	2 118	94,8	Азербайджанская ССР	3 546	72,4
Сталинградский край	1 602	89,3	ССР Грузии	4 419	67,7
Азово-Черноморский край	4 243	95,7	ССР Армении	1 046	76,5
Северокавказский край	2 815	73,2	**ЗСФСР**	**9 011**	**70,9**
Крымская АССР	1 194	97,2	**Узбекская ССР**	**8 474**	**84,7**
Казакская АССР	7 907	92,2	**Туркменская ССР**	**1 635**	**81,5**
Кара-Калпакская АССР	733	55,9	**Таджикская ССР**	**3 785**	**66,5**
Киргизская АССР	1 982	76,1	**СССР**	**249 418**	**86,8**

976. Охват колхозного производства МТС и средние размеры МТС на конец 1935 г.[1]

Районы	Число колхозов, обслуживаемых МТС		Посевная площадь колхозов, обслуживаемых МТС, в % к посевной площади всех колхозов	В среднем на 1 МТС приходится						
	Абсолютно в тыс.	В % к общему числу колхозов		Обслуживаемых колхозов	Посева в обслуживаемых колхозах (тыс. га)	Тракторов		Грузовых автомашин (штук)	Комбайнов (штук)	Молотилок сложных и полусложных (штук)
						Штук	НР			
Северные и центральные районы	41,8	36	41	58	15,7	38	593	1,4	0,8	12
Восточные районы	19,6	64	79	17	19,2	66	1 162	5,9	10,7	18
Южные районы	44,9	84	91	27	21,5	63	1 035	9,5	7,6	29
Сибирь и Дальневосточный край	8,9	39	67	18	14,5	59	1 111	5,6	8,2	19
Средняя Азия и ЗСФСР	17,5	68	72	49	11,0	71	1 024	5,9	0,4	5
СССР	**132,7**	**53**	**72**	**30**	**18,4**	**60**	**1 003**	**6,5**	**6,7**	**21**
СССР на конец 1934 г.	—	—	—	**31**	**18,8**	**51**	**787**	**5,8**	**4,3**	**22**

[1] За предыдущие годы см. табл. 490, 491 и 492.

977. Техническая вооруженность МТС (по районам) на конец 1935 г.[1]

Районы	Число МТС	Тракторный парк		Комбайны (в штуках)	Молотилки сложные и полусложные (в штуках)	Грузовые автомашины (в штуках)
		Число тракторов (штук)	Мощность (НР)			
Северные и центральные районы . .	724	27 240	429 142	585	8 542	1 008
Восточные районы	1 129	74 144	1 312 322	12 060	19 982	6 665
Южные районы	1 651	103 405	1 708 913	12 533	47 890	15 690
Сибирь и Дальневосточный край . .	511	30 289	567 933	4 201	9 619	2 842
Средняя Азия и ЗСФСР	361	25 664	369 679	144	1 871	2 116
СССР	**4 376**	**260 742**	**4 387 989**	**29 523**	**87 904**	**28 321**
СССР на 1 января 1935 г.	**3 533**	**177 305**	**2 753 949**	**15 207**	**78 026**	**19 500**

[1] За предыдущие годы см. табл. 503, 504, 506, 509, 510, 511, 512 и 513.

978. Техническая вооруженность МТС на конец 1935 г.

(Сельскохозяйственные машины в штуках)

Республики, края и области	Число МТС	Тракторный парк		Комбайны	Молотилки сложные и полусложные	Грузовые автомашины	Плуги лемешные тракторные	Культиваторы тракторные	Сеялки зерновые тракторные	Льнотеребилки широкозахватные	Свеклоподъемники
		Число тракторов (штук)	Мощность (HP)								
Северный край	33	1 048	18 994	—	205	27	703	33	194	160	—
Карельская АССР	10	195	3 758	—	55	14	208	—	18	—	—
Ленинградская область	76	2 446	40 162	—	586	168	1 930	3	241	416	—
Западная область	67	2 784	44 589	7	831	82	2 203	21	609	526	15
Московская область	136	4 748	66 390	73	1 445	205	4 279	97	871	95	33
Калининская область	66	2 578	45 647	10	695	102	2 521	17	375	734	—
Ивановская область	57	2 233	35 074	16	730	52	1 748	33	427	471	5
Горьковский край	50	1 999	32 699	23	650	56	1 650	40	309	100	—
Кировский край	71	2 893	46 719	65	730	77	2 581	115	620	440	—
Свердловская область	92	4 005	65 142	509	1 331	267	3 450	302	1 005	320	—
Челябинская область	125	9 162	171 454	1 952	2 134	1 119	8 878	699	2 474	4	—
Башкирская АССР	78	3 391	60 975	612	1 283	333	2 619	828	1 073	—	5
Татарская АССР	62	2 428	37 060	391	1 065	104	2 080	349	1 059	10	7
Куйбышевский край	173	10 346	177 418	1 179	3 971	577	8 725	590	3 068	10	10
Оренбургская область	104	7 888	147 551	1 521	2 021	677	6 955	289	2 227	—	—
Воронежская область	183	11 171	164 064	680	4 112	1 194	9 887	1 065	3 369	—	685
Курская область	124	7 836	123 603	589	2 542	1 533	5 805	584	1 893	2	1 130
Саратовский край	186	14 836	257 550	2 383	3 848	1 008	11 989	929	4 526	—	31
Сталинградский край	145	10 790	187 712	2 142	2 518	841	8 974	412	3 551	—	—
Азово-Черноморский край	285	19 385	358 167	3 144	8 304	2 033	19 163	1 576	5 661	7	141
Северокавказский край	146	8 463	150 470	913	3 313	790	8 079	870	2 596	—	—
Крымская АССР	40	2 056	32 779	647	1 116	344	1 854	268	998	—	—
Казакская АССР	227	13 726	244 520	1 762	2 876	1 843	11 697	382	3 061	—	76
Кара-Калпакская АССР	11	739	10 890	—	13	73	661	5	11	—	—
Киргизская АССР	33	2 162	32 235	19	464	355	1 868	45	259	—	66
Омская область	76	5 330	102 042	1 005	1 622	638	4 657	441	1 356	39	—
Западносибирский край	204	14 868	273 158	2 425	4 736	1 142	12 710	1 244	4 210	158	207
Красноярский край	61	3 453	60 465	238	1 112	296	2 909	167	932	36	—
Восточносибирский край	78	3 068	52 772	67	1 069	314	2 908	165	816	32	—
Якутская АССР	12	313	6 305	2	77	71	320	2	51	—	—
Дальневосточный край	79	3 257	73 191	464	1 003	381	3 310	158	1 411	24	65
РСФСР	**3 090**	**179 597**	**3 123 555**	**22 838**	**56 457**	**16 716**	**157 321**	**11 729**	**49 271**	**3 584**	**2 476**
Киевская область	138	8 765	131 983	255	4 754	2 019	7 028	835	1 967	136	2 018
Черниговская область	63	2 366	35 621	47	1 152	390	1 900	399	852	47	265
Винницкая область	119	7 520	106 161	166	3 887	1 997	5 883	1 345	1 741	—	1 900
Харьковская область	137	8 709	137 980	649	5 030	1 945	7 352	1 153	2 116	1	1 488
Днепропетровская область	145	9 488	170 040	2 317	4 847	1 257	9 064	1 392	4 639	—	83
Одесская область	146	9 341	162 201	2 153	5 432	1 343	10 321	1 424	4 147	—	359
Донецкая область	100	6 993	116 073	871	2 762	666	6 449	506	1 665	—	13
АМССР	25	1 312	19 771	102	639	179	1 257	192	469	—	87
УССР	**873**	**54 494**	**879 830**	**6 560**	**28 503**	**9 796**	**49 254**	**7 246**	**17 596**	**184**	**6 213**
БССР	**96**	**3 888**	**58 050**	—	**1 550**	**121**	**3 126**	**39**	**578**	**349**	—
Азербайджанская ССР	51	3 446	48 730	41	386	239	2 416	312	440	—	8
ССР Грузии	37	1 095	18 188	26	304	92	1 139	18	162	—	29
ССР Армении	20	759	11 866	21	94	80	641	11	80	—	5
ЗСФСР	**108**	**5 300**	**78 784**	**88**	**784**	**411**	**4 196**	**341**	**682**	—	**42**
Узбекская ССР	**129**	**12 843**	**181 661**	**31**	**369**	**903**	**8 402**	**354**	**405**	—	—
Туркменская ССР	**43**	**2 564**	**36 340**	**5**	**173**	**189**	**1 951**	**47**	**85**	—	—
Таджикская ССР	**37**	**2 056**	**29 769**	**1**	**68**	**185**	**1 612**	**57**	**63**	—	—
СССР	**4 376**	**260 742**	**4 387 989**	**29 523**	**87 904**	**28 321**	**225 862**	**19 813**	**68 680**	**4 108**	**8 731**

979. Объем работ, выполненных МТС в обслуживаемых колхозах 1935 г.

Районы, республики, края и области	Всего произведено тракторных работ в переводе на пахоту [1]		Убрано комбайнами зерновых и подсолнечника		Обмолочено на стационаре		Всего выработано в переводе на пахоту на 1 среднегодовой 15-сильный трактор [1] (га)	Убрано зерновых и подсолнечника на 1 среднегодовой комбайн (га)	Обмолочено на 1 молотилку (тонн)
	В тыс. га	В % к 1934 г.	В тыс. га	В % к 1934 г.	Всего тыс. тонн	В том числе молотилками			
Районы:									
Северные и центральные районы	6 628,5	189	119,0	354	2 833,0	2 828,1	329	218	359
Восточные районы	30 232,6	157	2 951,6	322	7 763,1	7 654,0	416	286	411
Южные районы	45 205,7	145	3 029,4	499	15 133,6	14 736,1	489	258	317
Сибирь и Дальневосточный край	10 179,8	168	712,2	407	2 879,1	2 869,3	321	194	323
Средн. Азия и ЗСФСР	4 980,9	221	35,0	1 029	407,1	400,4	250	224	220
Республики, края и области:									
Северный край	156,1	214	—	—	62,8	62,8	185	—	365
Карельская АССР	15,2	137	—	—	5,1	5,1	87	—	102
Ленинградская область	286,7	123	2,7	—	113,8	113,8	152	99	213
Западная область	521,6	188	0,9	—	247,9	247,9	307	124	339
Московская область	1 141,2	179	13,1	—	555,0	554,8	324	193	401
Калининская область	440,2	205	0,9	—	194,4	194,0	225	86	362
Ивановская область	388,1	174	0,7	—	170,8	168,9	240	112	244
Горьковский край	702,9	252	3,5	—	305,1	303,9	483	167	507
Кировский край	983,8	216	14,0	233	222,3	221,1	445	218	330
Свердловская область	1 431,7	149	78,6	437	371,6	356,9	408	294	290
Челябинская область	3 623,6	159	375,3	237	831,4	817,7	378	225	446
Башкирская АССР	1 112,3	161	106,1	281	624,8	624,8	348	211	525
Татарская АССР	1 273,8	198	83,2	304	633,3	633,3	650	243	640
Куйбышевский край	4 492,8	165	315,3	299	1 623,0	1 623,0	454	346	424
Оренбургская область	2 861,0	137	434,3	370	1 129,5	1 096,8	348	346	577
Воронежская область	4 465,4	141	172,5	352	1 777,3	1 761,1	484	266	440
Курская область	2 721,2	167	70,0	1 250	1 001,6	997,0	417	164	409
Саратовский край	7 038,5	145	755,0	450	1 204,5	1 195,8	490	374	328
Сталинградский край	5 503,5	164	[2] 596,4	266	791,0	785,0	524	291	329
Азово-Черномор. край	10 079,6	146	1 034,0	410	2 325,1	2 288,9	561	358	281
Северокавказский край	4 284,6	147	259,8	480	1 021,6	995,1	525	333	309
Крымская АССР	948,3	153	137,9	543	341,0	341,0	548	225	310
Казакская АССР	4 169,2	180	290,6	337	1 187,3	1 154,0	314	193	442
Кара-Калпакская АССР	58,0	227	—	—	—	—	114	—	—

[1] Без дорожных, транспортных и стационарных работ. [2] В том числе 19,5 тыс. га горчицы.

979. Объем работ, выполненных МТС в обслуживаемых колхозах 1935 г.

Районы, республики, края и области	Всего произведено тракторных работ в переводе на пахоту [1]		Убрано комбайнами зерновых и подсолнечника		Обмолочено на стационаре		Всего выработано в переводе на пахоту на 1 среднегодовой 15-сильный трактор [1] (га)	Убрано зерновых и подсолнечника на 1 среднегодовой комбайн (га)	Обмолочено на 1 молотилку (тонн)
	В тыс. га	В % к 1934 г.	В тыс. га	В % к 1934 г.	Всего тыс. тонн	В том числе молотилками			
Киргизская АССР	509,6	226	3,8	—	124,7	123,2	293	201	267
Омская область	1 969,0	190	225,1	545	640,3	640,3	364	280	456
Западносибирский край	5 089,4	167	392,3	379	1 368,3	1 368,3	347	182	304
Красноярский край	1 109,5	155	29,6	257	375,0	375,0	332	158	364
Восточносибирск. край	884,7	184	7,4	—	287,9	283,3	295	111	321
Якутская АССР	15,1	247	—	—	9,5	9,5	36	—	123
Дальневосточный край	1 112,1	144	57,8	309	198,1	192,9	229	125	194
РСФСР	**69 388,7**	**158**	**5 460,8**	**359**	**19 744,0**	**19 535,2**	**414**	**274**	**367**
Киевская область	3 116,4	149	29,0	967	1 591,0	1 524,6	415	120	329
Черниговская область	633,7	160	3,0	600	455,2	453,7	354	66	433
Винницкая область	2 462,0	153	14,0	875	1 258,9	1 242,0	433	84	347
Харьковская область	3 256,1	139	126,9	911	1 685,3	1 657,4	446	216	350
Днепропетровская обл.	4 909,0	140	529,8	967	1 455,6	1 310,1	505	239	276
Одесская область	4 723,8	153	400,9	380	1 128,2	1 093,2	509	187	202
Донецкая область	3 110,6	125	232,3	635	871,8	856,1	475	267	311
АМССР	495,0	130	19,3	371	221,0	215,9	460	193	338
УССР	**22 706,6**	**143**	**1 355,2**	**614**	**8 667,0**	**8 353,0**	**464**	**213**	**303**
БССР	**718,9**	**159**	—	—	**322,5**	**322,5**	**254**	—	**212**
Азербайджанская ССР	948,6	238	9,1	607	111,5	111,1	313	223	292
ССР Грузии	227,3	206	7,7	1 283	71,5	69,8	216	298	230
ССР Армении	170,1	233	5,8	580	27,9	27,9	251	274	297
ЗСФСР	**1 346,0**	**231**	**22,6**	**729**	**210,9**	**208,8**	**283**	**257**	**268**
Узбекская ССР	**2 297,3**	**210**	**7,9**	—	**38,7**	**35,6**	**247**	**256**	**98**
Туркменская ССР	**441,3**	**241**	**0,7**	—	**29,8**	**29,8**	**227**	**141**	**172**
Таджикская ССР	**328,7**	**222**	—	—	**3,0**	**3,0**	**194**	—	**44**
СССР	**97 227,5**	**156**	**6 847,2**	**393**	**29 015,9**	**28 487,9**	**410**	**259**	**340**
СССР в 1934 г.	**62 239,6**	—	**1 734,5**	—	**23 140,4**	**22 457,4**	**405**	**125**	**298**

[1] Без дорожных, транспортных и стационарных работ.

980. Объем предпосевных работ, выполненных МТС в обслуживаемых колхозах 1934 и 1935 гг.

В тыс. га (в натуре без перевода)

Районы	Годы	Весновспашка	Подъем паров	Перепашка паров	Вспашка под озимые	Подъем зяби	Подъем целины	Боронование	Культивация и дискование	Лущение
Северные и центральные районы	1934	519,6	768,9	326,3	156,8	1 083,8	48,9	610,2	745,0	35,0
	1935	908,9	1 355,6	979,5	328,7	1 738,1	167,3	1 771,3	1 270,3	22,8
Восточные районы	1934	4 513,5	3 400,1	1 207,1	397,9	3 982,2	19,3	10 695,3	1 499,5	431,9
	1935	5 502,2	4 346,3	2 939,8	539,1	6 635,5	294,7	22 147,3	2 612,9	350,2
Южные районы	1934	8 028,2	4 050,6	1 704,8	4 732,6	5 930,8	3,4	12 482,3	4 679,1	813,1
	1935	6 942,6	5 748,0	2 463,8	6 213,8	8 675,2	67,5	30 184,0	13 295,5	2 283,0
Сибирь и Дальневосточный край	1934	1 661,6	1 261,5	1 014,4	21,4	775,9	18,6	1 756,7	857,0	65,3
	1935	2 180,9	1 812,4	1 709,7	12,0	1 896,9	192,0	4 044,8	1 347,9	54,6
Средняя Азия и ЗСФСР	1934	1 093,1	142,1	41,2	230,8	461,6	5,6	249,2	97,4	6,7
	1935	1 579,4	193,9	64,5	418,9	603,7	8,8	1 100,9	305,8	6,4
СССР	**1934**	**15 816,0**	**9 623,2**	**4 293,8**	**5 539,5**	**12 234,3**	**95,8**	**25 793,7**	**7 878,0**	**1 352,0**
	1935	**17 114,0**	**13 456,2**	**8 157,3**	**7 512,5**	**19 549,4**	**730,3**	**59 248,3**	**18 832,4**	**2 717,0**

981. Объем посевных и уборочных работ, выполненных МТС в обслуживаемых колхозах 1934 и 1935 гг.

В тыс. га (в натуре без перевода)

Районы	Годы	Посев		Уборка зерновых и подсолнечника		Уборка кукурузы пикерами	Уборка свеклы свеклоподъемниками	Теребление льна
		Яровых	Озимых	Всего	В том числе комбайнами			
Северные и центральные районы	1934	131,2	243,0	153,1	33,6	—	—	16,2
	1935	270,8	459,6	261,3	119,0	—	1,1	36,6
Восточные районы	1934	2 866,6	1 845,4	5 704,9	915,4	—	—	2,5
	1935	3 988,2	2 668,6	9 199,0	2 951,6	—	4,0	1,8
Южные районы	1934	2 020,3	2 018,4	4 294,0	607,1	16,0	48,4	0,1
	1935	4 489,1	3 304,9	8 141,4	3 029,4	35,4	491,9	2,5
Сибирь и Дальневосточный край	1934	1 247,8	109,8	1 246,8	175,0	—	1,4	0,5
	1935	1 738,5	201,0	1 869,5	712,2	—	13,1	1,5
Средняя Азия и ЗСФСР	1934	114,1	62,9	152,5	3,4	—	—	—
	1935	220,3	136,5	216,9	35,0	—	4,3	—
СССР	**1934**	**6 380,0**	**4 279,5**	**11 551,3**	**1 734,5**	**16,0**	**49,8**	**19,3**
	1935	**10 706,9**	**6 770,6**	**19 688,1**	**6 847,2**	**35,4**	**514,4**	**42,4**

982. Структура тракторных работ, выполненных МТС в обслуживаемых колхозах 1934 и 1935 гг.

В % к итогу тракторных работ в переводе на пахоту

Районы	Годы	Вспашка	Перепашка пара	Посев	Дискование, культивация, боронование и лущение	Уборка зерновых и подсолнечника	В том числе комбайнами	Уборка технических культур
Северные и центральные районы	1934	76,5	8,4	2,9	9,9	1,7	0,7	0,6
	1935	71,0	14,7	3,5	9,1	1,4	0,7	0,3
Восточные районы	1934	65,2	5,7	6,4	11,8	10,9	3,4	0,0
	1935	62,1	9,7	6,7	11,4	10,1	3,9	0,0
Южные районы	1934	74,4	4,9	3,7	11,8	5,0	1,4	0,2
	1935	63,6	5,5	5,3	18,6	6,1	2,7	0,9
Сибирь и Дальневосточный край	1934	62,5	15,1	5,8	9,1	7,5	2,0	0,0
	1935	62,0	16,8	5,9	8,7	6,5	2,8	0,1
Средняя Азия и ЗСФСР	1934	89,9	1,6	2,0	3,1	2,1	0,1	1,3
	1935	87,7	1,8	2,9	4,7	1,8	0,3	1,1
СССР	**1934**	**71,3**	**6,2**	**4,6**	**11,1**	**6,7**	**2,0**	**0,1**
	1935	**64,7**	**8,5**	**5,5**	**13,9**	**6,9**	**2,8**	**0,5**

983. Механизация основных сельскохозяйственных работ в колхозах (по районам) 1934 и 1935 гг.

В процентах

Районы	Годы	Пахота под яровой посев	Посев яровых	Уборка зерновых и подсолнечника комбайнами и хлебоуборочными машинами	Пахота под озимый посев	Посев озимых	Подъем зяби
Северные и центральные районы	1934	6,3	1,2	0,9	12,2	3,2	11,0
	1935	12,3	2,2	1,5	20,3	5,5	18,8
Восточные районы	1934	32,3	14,9	24,2	54,4	31,9	42,5
	1935	46,4	20,7	37,6	65,9	43,6	57,6
Южные районы	1934	45,0	9,4	13,8	58,0	13,3	42,1
	1935	54,2	21,9	24,0	73,9	20,4	52,4
Сибирь и Дальневосточный край	1934	24,9	14,8	14,1	35,5	12,5	67,2
	1935	32,2	19,7	19,8	43,7	19,3	66,7
Средняя Азия и ЗСФСР	1934	39,6	3,6	5,7	31,9	5,4	48,8
	1935	57,5	6,6	7,1	42,4	9,4	61,5
СССР	**1933**	**22,8**	**7,7**	**10,1**	**28,7**	**6,9**	**23,4**
	1934	**31,0**	**10,1**	**14,1**	**43,9**	**14,0**	**34,5**
	1935	**40,1**	**16,7**	**22,0**	**55,7**	**20,4**	**47,4**

984. Механизация основных сельскохозяйственных работ в колхозах (по краям и областям) 1934 и 1935 гг.

В процентах

Республики, края и области	Годы	Пахота под яровой посев	Посев яровых	Уборка зерновых и подсолнечника комбайнами и хлебоуборочными машинами	В том числе комбайнами	Пахота под озимый посев	Посев озимых	Подъем зяби
Северный край	1934	3,2	0,4	0,2	—	6,8	1,0	8,5
	1935	6,1	0,8	0,1	—	13,4	1,5	29,7
Карельская АССР	1934	5,8	—	—	—	18,1	0,9	16,2
	1935	15,8	0,8	—	—	17,6	—	26,0
Ленинградская область	1934	...	0,8	0,3	—	9,7	1,8	10,4
	1935	10,9	2,1	0,4	0,3	16,1	4,0	18,0
Западная область	1934	...	0,4	0,3	—	8,1	4,0	8,5
	1935	9,3	2,0	0,4	0,0	11,2	5,9	13,7
Московская область	1934	...	0,7	0,4	0,0	12,8	2,0	10,7
	1935	16,7	2,2	1,0	0,6	23,6	5,8	15,7
Калининская область	1934	...	0,2	0,5	—	9,8	1,4	10,5
	1935	9,4	0,3	0,5	0,1	14,2	1,0	15,1
Ивановская область	1934	7,0	0,7	0,2	—	9,3	2,0	10,2
	1935	10,3	1,2	0,2	0,1	20,5	2,1	27,6
Горьковский край	1934	...	0,9	0,2	0,0	8,8	1,7	9,1
	1935	11,0	1,8	0,6	0,2	20,4	4,1	21,5
Кировский край	1934	...	0,7	1,1	0,3	13,3	2,2	16,1
	1935	12,0	1,0	1,5	0,6	19,3	4,6	39,2
Свердловская область	1934	22,4	2,9	5,8	1,1	32,7	11,8	39,8
	1935	31,7	4,6	9,5	4,7	52,2	17,6	61,8
Челябинская область	1934	43,7	21,9	20,8	7,3	57,3	28,1	59,7
	1935	52,1	26,7	41,1	17,1	58,8	49,2	73,1
Башкирская АССР	1934	10,4	2,5	4,7	1,8	21,0	6,4	13,8
	1935	15,5	4,5	7,2	4,7	32,0	10,8	21,1
Татарская АССР	1934	6,0	4,8	3,2	1,4	20,4	8,9	9,1
	1935	11,6	6,8	5,7	4,0	33,2	14,1	16,3
Куйбышевский край	1934	25,7	9,6	10,7	2,7	39,6	15,2	31,4
	1935	40,1	15,8	19,4	8,1	53,6	25,9	41,0
Оренбургская область	1934	25,7	17,1	33,0	5,2	75,8	47,1	51,0
	1935	56,1	20,0	48,1	19,4	86,7	51,8	64,6
Воронежская область	1934	32,3	2,9	2,7	1,6	47,5	7,5	43,0
	1935	49,4	7,6	5,1	5,2	66,7	12,2	50,0
Курская область	1934	24,9	1,5	1,0	0,3	35,2	3,4	23,8
	1935	35,1	5,0	3,7	2,9	49,4	8,7	35,6
Саратовский край	1934	53,7	26,0	48,7	5,4	85,9	60,5	73,7
	1935	79,4	44,9	70,9	23,1	95,9	79,1	85,8
Сталинградский край	1934	45,0	26,2	43,5	8,8	66,0	53,2	51,7
	1935	60,3	26,4	68,5	23,0	91,8	73,3	73,4
Азово-Черноморский край	1934	68,2	17,7	36,1	5,7	86,6	26,3	58,7
	1935	73,2	32,4	51,8	22,3	92,9	34,1	67,1
Северокавказский край	1934	55,7	24,8	28,3	3,6	75,0	29,5	49,6
	1935	65,9	35,6	41,5	14,8	85,2	38,8	56,3
Крымская АССР	1934	26,0	16,8	15,6	4,6	49,9	24,2	47,3
	1935	59,6	33,1	34,9	24,0	76,6	37,2	60,0
Казакская АССР	1934	26,4	9,7	22,1	2,8	59,9	28,0	55,4
	1935	32,4	14,2	31,6	9,0	65,3	43,6	54,8
Кара-Калпакская АССР	1934	29,7	—	—	—	—	—	67,7
	1935	51,5	0,2	—	—	—	—	81,3
Киргизская АССР	1934	27,5	2,4	4,8	0,0	67,6	9,8	46,3
	1935	31,7	5,4	8,2	0,7	77,7	13,9	64,0

984. Механизация основных сельскохозяйственных работ в колхозах (по краям и областям) 1934 и 1935 гг.

В процентах

Республики, края и области	Годы	Пахота под яровой посев	Посев яровых	Уборка зерновых и подсолнечника комбайнами и хлебоуборочными машинами	В том числе комбайнами	Пахота под озимый посев	Посев озимых	Подъем зяби
Омская область	1934	...	14,0	14,9	2,7	36,2	12,8	49,3
	1935	32,3	17,7	22,9	13,8	46,7	23,1	61,3
Западносибирский край	1934	...	15,9	15,9	2,4	38,9	11,9	78,2
	1935	34,3	22,7	22,9	9,0	47,6	19,9	67,5
Красноярский край	1934	...	10,4	7,7	1,1	30,9	8,3	72,1
	1935	25,9	12,3	8,4	2,6	36,4	12,0	73,6
Восточносибирский край	1934	...	8,2	3,3	—	21,9	12,8	68,3
	1935	17,1	10,0	4,3	0,7	31,6	15,3	76,6
Якутская АССР	1934	6,7	1,6	0,6	—	22,2	0,0	20,0
	1935	9,6	5,7	2,3	—	71,4	—	30,0
Дальневосточный край	1934	52,2	27,3	30,6	3,4	89,8	50,0	61,3
	1935	51,7	37,7	39,2	9,6	69,2	47,2	69,1
РСФСР	**1934**	**28,0**	**11,0**	**16,0**	**3,0**	**41,0**	**16,0**	**33,0**
	1935	**37,0**	**16,0**	**23,0**	**9,0**	**52,0**	**23,0**	**48,0**
Киевская область	1934	39,9	5,0	1,2	0,2	54,6	5,3	41,4
	1935	46,7	14,1	5,6	1,6	66,4	9,6	46,0
Черниговская область	1934	20,1	0,8	0,4	0,0	20,4	1,1	14,4
	1935	21,6	2,4	0,7	0,3	29,8	2,2	19,1
Винницкая область	1934	49,2	4,7	0,7	0,1	40,4	3,6	46,1
	1935	51,1	16,9	2,5	0,9	72,1	5,5	42,6
Харьковская область	1934	35,4	2,4	3,1	0,6	53,7	3,6	34,1
	1935	38,5	13,7	8,7	5,0	69,5	7,2	35,2
Днепропетровская область	1934	40,2	14,2	13,2	2,0	57,4	19,4	49,8
	1935	64,5	40,2	37,6	18,0	79,4	27,4	62,5
Одесская область	1934	50,2	7,1	15,4	4,3	61,8	14,1	39,4
	1935	57,4	28,6	36,4	15,4	84,3	26,0	57,0
Донецкая область	1934	61,6	8,8	34,7	2,5	94,7	19,9	66,3
	1935	73,2	38,5	52,9	15,8	94,7	34,3	77,1
АМССР	1934	50,2	8,5	16,7	1,9	66,0	20,9	50,2
	1935	57,3	19,5	22,6	6,2	69,9	30,5	59,6
УССР	**1934**	**43,1**	**6,8**	**10,3**	**1,7**	**55,8**	**10,8**	**41,7**
	1935	**50,9**	**22,6**	**21,5**	**9,5**	**73,3**	**17,5**	**49,6**
БССР	**1934**	**9,0**	**0,9**	**1,2**	—	**13,4**	**2,8**	**16,3**
	1935	**17,9**	**2,0**	**1,2**	—	**17,9**	**3,5**	**19,4**
Азербайджанская ССР	1934	54,1	20,6	6,8	0,4	31,2	8,5	62,8
	1935	...	32,3	8,1	...	35,6	11,7	85,5
ССР Грузии	1934	19,6	2,6	4,7	0,5	33,9	5,9	48,1
	1935	...	4,2	7,6	...	32,2	9,1	33,7
ССР Армении	1934	24,0	1,8	1,2	0,7	23,3	4,6	59,4
	1935	...	3,9	4,2	...	26,9	10,1	45,2
ЗСФСР	**1934**	**36,0**	**10,5**	**5,1**	**0,5**	**30,7**	**7,5**	**59,2**
	1935	**51,5**	**16,2**	**7,1**	**2,9**	**33,7**	**10,8**	**58,0**
Узбекская ССР	**1934**	**45,6**	**2,1**	**9,1**	**0,0**	**27,8**	**3,3**	**41,1**
	1935	**69,7**	**4,0**	**9,1**	**0,8**	**50,7**	**8,4**	**62,8**
Туркменская ССР	**1934**	**52,4**	**0,7**	**1,2**	—	**37,5**	**0,3**	**67,6**
	1935	**71,8**	**4,1**	**2,3**	**0,5**	**70,9**	**6,2**	**66,6**
Таджикская ССР	**1934**	**30,9**	**2,1**	**0,7**	—	**15,6**	**0,1**	**65,2**
	1935	**51,8**	**3,9**	**1,0**	—	**14,1**	—	**56,0**
СССР	**1933**	**22,8**	**7,7**	**10,1**	**0,8**	**28,7**	**6,9**	**23,4**
	1934	**31,0**	**10,1**	**14,1**	**2,5**	**43,9**	**14,0**	**34,5**
	1935	**40,1**	**16,7**	**22,0**	**9,0**	**55,7**	**20,4**	**47,4**

985. Посевная площадь СССР по культурам под урожай 1935 г.

В тыс. га

Наименование культур	Совхозы	Колхозы			Единоличники	Посевы рабочих и служащих		Всего посева по всем категориям хозяйств
		Обобществленные посевы		Личные посевы колхозников		Сельских местностей	Городских местностей	
		Всех колхозов	В том числе обслуживаемых МТС					
Зерновые								
Пшеница озимая	1 837,7	10 021,0	8 908,8	44,6	548,8	4,3	0,9	12 457,3
Рожь озимая	1 557,4	19 286,9	12 643,0	434,8	1 818,7	21,1	2,0	23 120,9
Ячмень озимый	75,7	284,1	213,8	4,3	101,4	0,4	0,1	466,0
Всего озимых	3 470,8	29 592,0	21 765,6	483,7	2 468,9	25,8	3,0	36 044,2
Пшеница яровая	2 687,7	21 129,0	16 495,2	76,0	681,3	23,1	1,9	24 599,0
Овес	2 914,9	14 639,8	8 847,5	18,8	739,6	5,7	1,5	18 320,3
Ячмень яровой	1 544,5	6 159,1	4 826,7	133,1	430,7	8,2	1,3	8 276,9
Гречиха	120,2	1 828,0	1 147,6	5,3	140,8	2,4	0,2	2 096,9
Просо	471,9	4 550,6	3 606,2	119,9	342,8	21,9	2,0	5 509,1
Кукуруза	350,4	2 117,0	1 899,8	292,9	393,5	67,5	15,4	3 236,7
Рожь яровая	14,5	291,2	128,3	4,0	43,6	0,9	—	354,2
Полба	2,7	38,1	14,4	0,7	24,7	—	—	66,2
Рис	12,9	108,5	87,2	3,9	12,3	0,2	—	137,8
Джугара	1,2	28,4	25,6	11,7	7,4	0,2	0,1	49,0
Сорго	15,4	99,5	94,5	2,0	0,7	0,2	—	117,8
Вика на зерно	249,3	1 356,9	858,7	4,7	79,8	0,5	0,1	1 691,3
Бобовые	194,4	2 479,2	1 711,9	67,4	158,7	10,8	10,2	2 920,7
В том числе:								
Горох	115,0	1 397,3	857,7	9,1	84,3	0,8	0,1	1 606,6
Чечевица	49,2	920,6	714,6	2,4	49,1	0,3	—	1 021,6
Фасоль	25,0	125,3	114,3	48,7	13,8	9,1	10,1	232,0
Бобы	0,1	0,4	0,2	—	—	—	—	0,5
Маш	2,4	11,9	9,8	5,4	4,1	0,3	—	24,1
Чина	1,7	15,0	10,5	—	0,3	—	—	17,0
Нут	—	0,3	0,3	—	—	—	—	0,3
Прочие зерновые	3,4	13,1	10,5	1,5	1,7	0,1	0,3	20,1
Всего зерновых яровых	8 583,4	54 838,4	39 754,1	741,9	3 057,6	141,7	33,0	67 396,0
Всего зерновых	**12 054,2**	**84 430,4**	**61 519,7**	**1 225,6**	**5 526,5**	**167,5**	**36,0**	**103 440,2**
Технические								
Всего технических	**616,2**	**9 456,4**	**7 548,0**	**119,7**	**440,7**	**7,7**	**1,1**	**10 641,8**
В том числе:								
Сахарная свекла фабричн.	121,5	1 092,6	1 048,9	1,4	9,5	0,1	—	1 225,1
» » маточная	15,9	1,6	1,6	0,2	—	—	—	17,7
» » высадки	58,0	1,2	1,1	0,1	—	—	—	59,3
Подсолнечник	195,6	3 024,0	2 787,0	30,3	51,6	6,8	1,1	3 309,4
Хлопок	99,2	1 739,9	1 687,7	0,4	114,0	—	—	1 953,5
Лен (долгунец и кудряш)	16,8	2 100,5	897,3	13,1	199,4	0,2	—	2 330,0
В том числе:								
а) долгунец	6,0	1 911,1	772,7	10,7	178,7	0,2	—	2 106,7
б) кудряш	10,8	189,4	124,6	2,4	20,7	—	—	223,3
Конопля (северн. и южн.)	13,9	499,5	306,4	57,2	34,3	0,1	—	605,0
В том числе:								
а) северная	3,7	427,2	242,8	57,0	32,6	0,1	—	520,6
б) южная	10,2	72,3	63,6	0,2	1,7	—	—	84,4

985. Посевная площадь СССР по культурам под урожай 1935 г.

В тысячах га

Наименование культур	Совхозы	Колхозы			Единоличники	Посевы рабочих и служащих		Всего посева по всем категориям хозяйств
		Обобществленные посевы		Личные посевы колхозников		Сельских местностей	Городских местностей	
		Всех колхозов	В том числе обслуживаемых МТС					
Канатник	0,8	2,3	2,3	—	—	—	—	3,1
Кендырь	1,4	—	—	—	—	—	—	1,4
Кенаф	2,7	10,3	9,6	—	0,2	—	—	13,2
Горчица	16,5	270,3	205,0	0,6	2,9	—	—	290,3
Соя	31,5	76,0	66,5	0,2	1,6	0,1	—	109,4
Кунжут	0,4	17,3	11,9	1,5	3,7	0,2	—	23,1
Рапс	2,9	21,6	20,9	0,3	0,2	—	—	25,0
Рыжик	13,4	64,3	38,1	1,0	3,8	0,1	—	82,6
Сурепка	1,8	19,0	15,8	2,4	1,6	0,1	—	24,9
Арахис	0,3	3,5	2,5	—	0,3	—	—	4,1
Софлор	1,5	26,9	23,9	—	0,2	—	—	28,6
Судза	0,2	7,6	6,7	—	0,1	—	—	7,9
Ляллеманция	—	0,2	0,2	—	—	—	—	0,2
Эфиро-масличные культуры	1,9	100,5	92,3	—	0,1	—	—	102,5
В том числе:								
Кориандр	0,1	82,2	75,5	—	0,1	—	—	82,4
Мята	0,3	6,9	5,7	—	—	—	—	7,2
Анис	0,2	3,8	3,8	—	—	—	—	4,0
Каучуконосы	1,2	0,1	0,1	—	—	—	—	1,3
Лекарственные	0,5	1,5	1,3	—	—	—	—	2,0
Табак	4,1	72,7	54,7	0,1	12,9	—	—	89,8
Махорка	6,6	88,9	71,9	8,3	3,5	—	—	107,3
Цикорий	3,7	26,6	17,5	—	0,1	—	—	30,4
Хмель	0,1	1,2	0,8	—	—	—	—	1,3
Ворсянка	0,3	0,9	0,8	—	—	—	—	1,2
Люфа	—	0,1	0,1	—	—	—	—	0,1
Канареечное семя	0,2	2,9	2,9	—	—	—	—	3,1
Шалфей	1,0	0,7	0,7	—	—	—	—	1,7
Рами	0,2	0,3	0,3	—	—	—	—	0,5
Бахчево-огородные								
Картофель	735,1	3 440,9	1 783,5	2 143,9	607,3	211,5	236,9	7 375,6
Овощи	347,4	661,4	484,8	616,9	116,9	79,2	76,8	1 898,6
В том числе семенники	9,1	20,4	17,2	0,1	—	—	—	29,6
Бахчи	99,3	347,2	307,1	153,9	28,2	27,0	6,7	662,3
В том числе:								
Арбузы	49,9	215,8	191,7	73,3	11,5	15,8	4,5	370,8
Дыни	13,7	48,7	43,6	22,5	4,4	3,4	0,7	93,4
Тыква	29,9	60,4	54,2	40,2	4,0	6,1	1,4	142,0
Всего	**1 181,8**	**4 449,5**	**2 575,4**	**2 914,7**	**752,4**	**317,7**	**320,4**	**9 936,5**
Кормовые								
Силосные культуры	255,5	420,4	325,0	—	0,8	0,1	—	676,8
Кормовые корнеплоды	178,4	474,8	355,2	96,6	13,8	5,0	0,5	769,1
В том числе:								
Свекла	135,7	402,3	313,1	83,5	11,9	4,2	0,4	638,0
Брюква	4,8	5,9	3,3	0,5	—	—	—	11,2
Морковь	14,1	16,6	13,4	0,6	0,2	—	—	31,5
Турнепс	14,8	37,9	17,5	0,6	0,3	—	—	53,6
Топинамбур	1,0	4,8	3,3	0,2	—	—	—	6,0
Травы однолетние	1 095,3	3 096,4	2 061,1	10,7	51,6	2,3	0,4	4 256,7

985. Посевная площадь СССР по культурам под урожай 1935 г.

В тысячах га

Наименование культур	Совхозы	Колхозы			Единоличники	Посевы рабочих и служащих		Всего посева по всем категориям хозяйств
		Обобществленные посевы		Личные посевы колхозников		Сельских местностей	Городских местностей	
		Всех колхозов	В том числе обслуживаемых МТС					
В том числе:								
Вика на сено	579,7	2 477,9	1 521,9	7,6	44,9	0,8	0,1	3 111,0
Могар	208,3	317,2	298,8	0,7	1,4	0,1	—	527,7
Суданка	59,2	55,5	47,7	—	0,1	—	—	114,8
Сераделла	3,1	18,9	10,3	—	1,7	—	—	23,7
Травы многолетние посева 1935 г. (беспокровные)	172,4	291,1	239,6	3,9	9,6	—	0,2	477,2
В том числе:								
Клевер	38,8	71,3	47,6	0,4	0,7	—	—	111,2
Люцерна	94,8	163,9	147,5	2,9	8,2	—	0,1	269,9
Эспарцет	12,1	15,2	13,9	—	—	—	—	27,3
Донник	5,3	3,9	3,5	—	—	—	—	9,2
Житняк	5,8	3,1	3,1	—	—	—	—	8,9
Травы многолетние посева предшествующих лет	580,8	1 762,5	969,6	5,1	37,1	0,2	—	2 385,7
В том числе:								
Клевер	261,3	1 345,5	624,1	1,2	20,0	—	—	1 628,0
Люцерна	143,4	252,2	223,1	3,4	15,3	—	—	414,3
Эспарцет	30,6	35,4	32,4	—	1,0	—	—	67,0
Донник	5,0	3,7	3,0	—	—	—	—	8,7
Житняк	41,7	24,5	23,9	—	—	—	—	66,2
Лугопастбищные	5,4	19,3	13,3	—	0,3	—	—	25,0
Всего многолетних трав	753,2	2 053,6	1 209,2	9,0	46,7	0,2	0,2	2 862,9
Всего трав (однолетн. и многолетн.)	1 848,5	5 150,0	3 270,3	19,7	98,3	2,5	0,6	7 119,6
Посев на выпас	26,1	11,1	10,3	—	—	—	—	37,2
Всего кормовых	**2 309,5**	**6 061,1**	**3 961,1**	**116,5**	**112,9**	**7,6**	**1,1**	**8 608,7**
Люпин на зеленое удобрение	29,6	112,6	48,6	0,1	6,0	—	—	148,3
Прочие яровые культуры	1,2	0,3	0,2	0,1	0,1	—	—	1,7
Всего яровых	12 721,7	74 918,3	53 890,4	3 893,0	4 369,7	474,7	355,6	96 733,0
В том числе яровых без многолет. трав посева прошл. лет	12 140,9	73 155,8	52 920,8	3 887,9	4 332,6	474,5	355,6	94 347,3
Вся посевная площадь	**16 192,5**	**104 510,3**	**75 656,0**	**4 376,7**	**6 838,6**	**500,5**	**358,6**	**132 777,2**
Кроме того подпокровные травы посева 1935 г.— Всего	441,0	1 820,4	1 029,5	0,4	13,3	—	0,1	2 275,2
В том числе:								
Клевер	306,9	1 635,3	877,7	0,3	10,8	—	—	1 953,3
Люцерна	52,2	77,1	72,6	—	1,6	—	—	130,9
Эспарцет	10,3	25,1	23,5	—	0,1	—	—	35,5
Донник	3,7	1,8	1,7	—	—	—	—	5,5
Житняк	5,7	1,9	1,8	—	—	—	—	7,6

986. Посевная площадь под урожай 1934 и 1935 гг.

В тыс. га

Республики, края и области	Годы	Зерновые	Технические	Бахчево-огородные	Кормовые	Прочие	Всего посева	В том числе по отдельным категориям хозяйств		
								Совхозы	Колхозы (обобществленные посевы)	Колхозники (личные посевы)
Северный край	1934	946,8	88,7	91,0	91,4	—	1 217,9	52,9	933,1	19,3
	1935	987,8	95,7	101,4	106,5	—	1 291,4	56,6	1 106,5	41,7
Карельская АССР	1934	44,5	0,7	9,1	7,4	—	61,7	5,5	37,5	1,6
	1935	44,0	0,5	10,3	8,2	—	63,0	6,4	46,3	5,4
Ленинградская область	1934	1 219,6	200,1	277,4	239,5	—	1 936,6	146,3	1 310,8	46,4
	1935	1 253,4	194,3	301,0	292,1	0,4	2 041,2	157,4	1 629,8	83,6
Западная область	1934	2 326,5	425,1	459,7	345,0	8,7	3 565,0	163,0	2 534,8	146,8
	1935	2 322,9	404,8	547,5	351,3	25,0	3 651,5	162,3	2 949,0	221,6
Московская область	1934	3 281,6	100,0	722,2	781,6	—	4 885,4	568,1	3 487,9	152,9
	1935	3 147,2	109,1	798,9	816,8	2,3	4 874,3	554,2	3 860,1	198,6
Калининская область	1934	1 288,1	370,0	260,6	334,7	1,0	2 254,4	80,5	1 647,5	60,3
	1935	1 366,6	360,8	278,2	348,9	0,1	2 354,6	76,5	1 974,9	118,8
Ивановская область	1934	1 494,7	230,5	322,1	376,2	—	2 423,5	154,9	1 813,7	39,3
	1935	1 567,3	236,3	342,5	402,8	2,1	2 551,0	161,3	2 111,6	54,1
Горьковский край	1934	2 634,3	105,7	355,7	215,1	—	3 310,8	124,2	2 011,7	82,9
	1935	2 636,1	101,5	379,2	274,0	1,1	3 391,9	129,4	2 485,6	123,7
Кировский край	1934	2 919,9	223,2	170,8	162,5	—	3 476,4	85,0	2 705,4	76,0
	1935	2 891,5	222,2	186,6	234,4	0,3	3 535,0	82,0	3 095,3	107,4
Свердловская область	1934	2 029,3	72,5	174,3	88,3	—	2 364,4	228,3	1 981,7	27,4
	1935	2 100,3	64,4	180,3	119,9	—	2 464,9	221,9	2 094,4	36,1
Челябинская область	1934	2 854,8	31,8	136,0	35,4	—	3 058,0	506,8	2 466,0	13,2
	1935	2 856,1	39,6	153,7	67,4	0,2	3 117,0	542,8	2 494,3	20,0
Башкирская АССР	1934	3 037,5	98,6	142,4	74,9	—	3 353,4	295,8	2 649,9	49,5
	1935	2 944,9	102,7	178,3	112,8	0,1	3 338,8	307,3	2 761,9	72,6
Татарская АССР	1934	2 926,2	59,6	195,4	109,0	—	3 290,2	195,4	2 707,4	50,6
	1935	2 789,9	78,8	208,5	171,7	—	3 248,9	201,5	2 830,0	62,8
Куйбышевский край	1934	5 661,7	372,8	384,5	372,9	—	6 791,9	689,5	5 517,5	136,2
	1935	5 327,7	358,3	404,6	413,3	1,6	6 505,5	740,9	5 309,6	157,6
Оренбургская область	1934	2 848,7	203,9	70,1	52,4	—	3 175,1	512,7	2 624,8	18,7
	1935	2 814,8	175,3	91,9	64,7	0,4	3 147,1	570,9	2 514,0	38,1
Воронежская область	1934	4 842,2	633,3	490,0	298,0	10,3	6 273,8	674,0	4 669,0	291,5
	1935	4 660,4	588,5	544,0	453,8	1,9	6 248,6	733,0	4 904,0	340,2
Курская область	1934	3 440,0	399,6	303,0	308,1	2,7	4 453,4	328,1	3 573,1	270,7
	1935	3 366,4	400,5	390,6	287,9	0,2	4 445,6	349,1	3 639,0	310,4
Саратовский край	1934	4 007,2	304,7	110,7	142,6	—	4 565,2	605,7	3 902,5	40,2
	1935	4 120,6	319,9	146,7	179,0	0,5	4 766,7	648,4	4 033,7	58,7
Сталинградский край	1934	3 235,3	314,1	127,5	43,3	—	3 720,2	427,4	3 168,6	29,9
	1935	3 163,6	293,6	165,2	82,8	—	3 705,2	501,3	3 085,2	55,3
Азово-Черноморский край	1934	5 946,6	948,1	294,1	214,8	—	7 403,6	1 306,6	5 773,0	126,8
	1935	5 973,6	968,3	360,6	332,7	—	7 635,2	1 523,3	5 837,3	164,7
Северокавказский край	1934	3 146,3	434,4	175,6	180,3	—	3 936,6	545,1	2 726,8	38,3
	1935	3 114,4	423,7	204,9	241,5	4,9	3 989,4	659,0	2 916,7	76,1
Крымская АССР	1934	926,7	50,4	30,9	54,6	—	1 062,6	252,4	773,5	7,3
	1935	886,0	55,9	37,3	63,4	0,1	1 042,7	268,7	743,8	12,7
Казакская АССР	1934	4 354,4	315,8	127,4	110,2	3,8	4 911,6	789,9	3 967,2	49,7
	1935	4 655,2	301,0	150,0	118,3	—	5 224,5	832,8	4 210,7	72,0
Кара-Калпакская АССР	1934	32,4	51,5	3,0	21,4	—	108,3	2,5	66,4	—
	1935	35,3	46,6	4,1	28,3	—	114,3	1,9	65,9	3,8
Киргизская АССР	1934	763,7	109,4	13,6	43,2	—	929,9	75,1	669,7	1,3
	1935	809,4	107,4	21,7	57,1	—	995,6	106,5	710,1	37,0
Омская область	1934	2 184,9	85,2	98,2	81,6	—	2 449,9	484,1	1 732,5	18,8
	1935	2 177,1	91,1	116,8	106,9	—	2 491,9	472,6	1 886,0	49,1
Западносибирский край	1934	5 895,1	261,4	285,2	142,1	—	6 583,8	1 005,9	4 797,5	89,0
	1935	5 753,5	236,6	310,0	206,1	—	6 506,2	993,7	5 064,8	109,1
Красноярский край	1934	1 474,0	48,4	52,5	29,4	—	1 604,3	300,0	1 133,6	16,8
	1935	1 471,7	41,3	67,5	42,3	—	1 622,8	278,2	1 243,3	23,1

986. Посевная площадь под урожай 1934 и 1935 гг.

В тыс. га

Республики, края и области	Годы	Зерновые	Технические	Бахчево-огородные	Кормовые	Прочие	Всего посева	В том числе по отдельным категориям хозяйств		
								Совхозы	Колхозы (обобществленные посевы)	Колхозники (личные посевы)
Восточносибирский край	1934	1 343,9	19,0	56,2	24,6	—	1 443,7	189,0	1 122,4	10,9
	1935	1 388,8	17,6	77,2	41,3	—	1 524,9	175,9	1 239,6	18,9
Якутская АССР	1934	80,2	0,2	2,2	0,2	—	82,8	7,8	54,0	—
	1935	85,8	0,2	1,9	0,2	—	88,1	7,5	63,0	—
Дальневосточный край	1934	811,3	78,0	90,0	11,2	3,3	993,8	209,6	691,2	21,7
	1935	860,2	88,4	106,3	19,6	0,7	1 075,2	340,2	659,5	24,0
РСФСР	**1934**	**77 998,4**	**6 636,7**	**6 031,4**	**4 991,9**	**29,8**	**95 688,2**	**11 012,1**	**73 241,7**	**1 925,0**
	1935	**77 572,5**	**6 524,9**	**6 867,7**	**6 046,0**	**41,9**	**97 053,0**	**11 863,5**	**77 565,9**	**2 697,2**
Киевская область	1934	2 809,7	349,7	361,4	230,8	—	3 751,6	342,2	2 736,7	234,8
	1935	2 693,3	380,9	414,0	254,7	6,6	3 749,5	355,8	2 976,1	291,1
Черниговская область	1934	1 677,5	170,2	237,5	144,3	19,0	2 248,5	170,2	1 502,0	95,3
	1935	1 617,1	185,7	279,1	135,6	23,2	2 240,7	166,7	1 806,3	155,0
Винницкая область	1934	2 430,9	333,4	238,7	247,0	—	3 250,0	264,9	2 240,7	158,2
	1935	2 361,8	334,2	253,5	282,3	0,2	3 232,0	265,4	2 610,6	215,4
Харьковская область	1934	3 369,0	430,6	306,8	308,3	—	4 414,7	585,1	3 385,3	175,4
	1935	3 276,9	439,0	363,3	402,3	1,5	4 483,0	628,7	3 556,2	199,7
Днепропетровская область	1934	3 802,7	337,7	246,8	229,4	3,6	4 620,2	595,4	3 783,2	164,2
	1935	3 615,1	331,0	274,2	321,2	0,3	4 541,8	639,0	3 690,0	151,6
Одесская область	1934	3 385,3	412,8	193,0	212,7	3,8	4 207,6	666,5	3 365,5	94,8
	1935	3 248,7	412,3	208,9	254,2	0,5	4 124,6	736,4	3 239,2	107,8
Донецкая область	1934	2 307,0	190,4	301,5	204,8	—	3 003,7	741,9	2 038,0	136,7
	1935	2 071,3	181,8	300,5	268,0	—	2 821,6	754,1	1 865,0	58,7
АМССР	1934	418,1	47,8	33,0	31,5	—	530,4	38,1	378,5	13,0
	1935	410,0	46,0	34,9	27,6	0,4	518,9	38,0	436,9	27,6
УССР	**1934**	**20 200,2**	**2 272,6**	**1 918,7**	**1 608,8**	**26,4**	**26 026,7**	**3 404,3**	**19 429,9**	**1 072,4**
	1935	**19 294,2**	**2 310,9**	**2 128,4**	**1 945,9**	**32,7**	**25 712,1**	**3 584,1**	**20 180,3**	**1 206,9**
БССР	**1934**	**2 617,1**	**282,8**	**704,5**	**230,7**	**29,3**	**3 864,4**	**244,2**	**2 198,7**	**113,8**
	1935	**2 442,3**	**290,9**	**730,4**	**298,1**	**74,8**	**3 836,5**	**263,5**	**2 688,2**	**293,6**
Азербайджанская ССР	1934	790,3	217,2	36,7	26,0	—	1 070,2	82,3	624,0	—
	1935	847,4	211,5	44,1	48,9	—	1 151,9	93,6	723,1	12,9
ССР Грузии	1934	830,9	73,3	43,7	27,8	1,1	976,8	45,7	313,0	40,6
	1935	838,7	46,0	44,5	35,1	0,5	964,8	50,1	348,4	58,5
ССР Армении	1934	369,5	32,3	14,8	17,6	—	434,2	20,8	194,2	2,9
	1935	366,7	31,8	18,8	18,1	—	435,4	17,8	252,9	16,1
ЗСФСР	**1934**	**1 990,7**	**322,8**	**95,2**	**71,4**	**1,1**	**2 481,2**	**148,8**	**1 131,2**	**43,5**
	1935	**2 052,8**	**289,3**	**107,4**	**102,1**	**0,5**	**2 552,1**	**161,5**	**1 324,4**	**87,5**
Узбекская ССР	**1934**	**1 272,5**	**925,5**	**52,4**	**184,7**	—	**2 435,1**	**242,1**	**1 875,6**	**22,4**
	1935	**1 397,2**	**929,1**	**66,8**	**157,3**	**0,1**	**2 550,5**	**257,1**	**1 998,3**	**53,8**
Туркменская ССР	**1934**	**170,7**	**161,1**	**19,3**	**30,6**	**0,5**	**382,2**	**29,1**	**307,8**	**10,5**
	1935	**200,3**	**161,0**	**15,9**	**30,7**	—	**407,9**	**30,4**	**332,8**	**15,5**
Таджикская ССР	**1934**	**427,7**	**123,3**	**13,0**	**25,3**	**6,2**	**595,5**	**29,3**	**371,4**	**8,5**
	1935	**480,9**	**135,7**	**19,9**	**28,6**	—	**665,1**	**32,4**	**420,4**	**22,2**
СССР	**1934**	**104 677,3**	**10 724,8**	**8 834,5**	**7 143,4**	**93,3**	**131 473,3**	**15 109,9**	**98 556,3**	**3 196,1**
	1935	**103 440,2**	**10 641,8**	**9 936,5**	**8 608,7**	**150,0**	**132 777,2**	**16 192,5**	**104 510,3**	**4 376,7**

987. Посевная площадь зерновых

В тыс.

№ строк	Республики, края и области	Годы	Озимые			
			Пшеница	Рожь	Ячмень	Итого
1	Северный край	1934	3,1	283,5	—	286,6
2		1935	7,7	301,2	—	308,9
3	Карельская АССР	1934	—	17,1	—	17,1
4		1935	0,1	15,9	—	16,0
5	Ленинградская область	1934	63,7	395,9	—	459,6
6		1935	89,9	386,1	—	476,0
7	Западная область	1934	54,9	1 002,0	—	1 056,9
8		1935	69,0	971,7	—	1 040,7
9	Московская область	1934	208,4	1 173,8	—	1 382,2
10		1935	247,2	1 058,8	—	1 306,0
11	Калининская область	1934	56,4	479,4	—	535,8
12		1935	76,0	479,7	—	555,7
13	Ивановская область	1934	131,1	486,5	—	617,6
14		1935	144,4	503,0	—	647,4
15	Горьковский край	1934	26,6	1 159,4	—	1 186,0
16		1935	53,5	1 127,7	—	1 181,2
17	Кировский край	1934	10,7	1 260,6	—	1 271,3
18		1935	20,8	1 237,3	—	1 258,1
19	Свердловская область	1934	0,9	615,7	—	616,6
20		1935	0,9	624,8	—	625,7
21	Челябинская область	1934	0,6	465,2	—	465,8
22		1935	0,5	434,8	0,1	435,4
23	Башкирская АССР	1934	0,9	934,0	—	934,9
24		1935	1,2	851,6	—	852,8
25	Татарская АССР	1934	14,1	1 218,6	—	1 232,7
26		1935	22,4	1 119,3	—	1 141,7
27	Куйбышевский край	1934	163,6	1 659,7	—	1 823,3
28		1935	142,4	1 595,0	—	1 737,4
29	Оренбургская область	1934	18,8	632,9	—	651,7
30		1935	8,4	607,9	1,6	617,9
31	Воронежская область	1934	364,6	1 687,3	—	2 051,9
32		1935	422,6	1 625,0	—	2 047,6
33	Курская область	1934	282,6	1 245,9	—	1 528,5
34		1935	307,8	1 223,0	—	1 530,8
35	Саратовский край	1934	76,0	1 069,5	—	1 145,5
36		1935	64,8	1 127,8	—	1 192,6
37	Сталинградский край	1934	68,8	827,7	—	896,5
38		1935	53,4	898,5	—	951,9
39	Азово-Черноморский край	1934	1 250,3	726,0	9,6	1 985,9
40		1935	1 582,1	773,0	12,9	2 368,0
41	Северокавказский край	1934	1 011,7	78,9	97,4	1 188,0
42		1935	1 237,4	74,1	89,8	1 401,3
43	Крымская АССР	1934	469,9	3,0	6,4	479,3
44		1935	497,9	1,9	11,0	510,8
45	Казакская АССР	1934	168,0	205,2	1,0	374,2
46		1935	138,0	190,5	—	328,5
47	Кара-Калпакская АССР	1934	5,3	—	—	5,3
48		1935	5,2	—	0,1	5,3
49	Киргизская АССР	1934	93,2	—	—	93,2
50		1935	110,5	2,4	0,4	113,3
51	Омская область	1934	0,3	284,0	—	284,3
52		1935	0,4	297,3	—	297,7

культур под урожай 1934 и 1935 гг.

га

Яровые										Всего зерновых	№ строк
Пшеница	Овес	Ячмень	Гречиха	Просо	Кукуруза	Бобовые	Вика на зерно	Прочие зерновые	Итого		
63,3	354,1	192,1	—	—	—	37,2	11,5	2,0	660,2	946,8	1
88,0	348,7	187,9	—	—	—	38,7	12,5	3,1	678,9	987,8	2
0,1	18,6	6,2	—	—	—	1,1	0,9	0,5	27,4	44,5	3
0,3	18,2	6,5	—	—	—	1,4	0,8	0,8	28,0	44,0	4
69,5	440,2	132,9	4,2	—	—	61,6	36,3	15,3	760,0	1 219,6	5
103,3	430,3	122,0	3,8	—	—	66,4	38,3	13,3	777,4	1 253,4	6
85,0	683,7	160,9	152,0	61,2	—	28,6	82,5	15,7	1 269,6	2 326,5	7
134,1	669,8	164,4	149,3	21,9	—	41,8	88,3	12,6	1 282,2	2 322,9	8
105,4	1 190,0	10,1	131,8	170,4	—	84,9	204,0	2,8	1 899,4	3 281,6	9
210,3	1 082,2	12,6	136,3	120,9	—	86,6	189,3	3,0	1 841,2	3 147,2	10
38,8	488,4	125,4	7,3	—	—	60,7	22,6	9,1	752,3	1 288,1	11
68,7	505,2	130,2	7,7	—	—	65,4	23,7	10,0	810,9	1 366,6	12
87,2	576,6	73,4	20,4	5,0	—	44,4	61,7	8,4	877,1	1 494,7	13
134,2	567,4	74,6	26,3	5,8	—	40,3	62,7	8,6	919,9	1 567,3	14
209,3	870,3	33,1	21,7	64,4	—	118,3	117,4	13,8	1 448,3	2 634,3	15
273,8	826,3	31,3	23,7	68,2	—	116,7	104,1	10,8	1 454,9	2 636,1	16
158,6	1 125,4	220,0	35,0	5,6	—	62,7	32,8	8,5	1 648,6	2 919,9	17
241,8	1 037,7	221,2	19,1	2,4	—	61,2	43,0	7,0	1 633,4	2 891,5	18
380,2	680,3	150,5	100,6	9,2	—	60,5	27,7	3,7	1 412,7	2 029,3	19
421,3	698,3	152,0	72,9	1,4	—	82,6	43,7	2,4	1 474,6	2 100,3	20
1 517,5	555,2	33,2	24,9	209,2	—	39,1	7,8	2,1	2 389,0	2 854,8	21
1 473,2	687,2	40,1	17,1	78,9	—	84,5	38,5	1,2	2 420,7	2 856,1	22
953,9	647,1	11,0	95,2	299,5	—	68,2	3,7	24,0	2 102,6	3 037,5	23
983,8	655,8	17,5	97,9	215,1	—	92,0	17,0	13,0	2 092,1	2 944,9	24
435,9	602,1	27,8	66,8	133,5	—	343,7	64,9	18,8	1 693,5	2 926,2	25
479,0	600,6	30,0	64,7	90,1	—	315,0	65,0	3,8	1 648,2	2 789,9	26
1 433,4	1 097,3	18,3	38,9	713,4	0,5	397,2	137,3	2,1	3 838,4	5 661,7	27
1 495,1	1 030,8	36,2	33,3	479,6	0,9	377,5	135,5	1,4	3 590,3	5 327,7	28
1 541,0	293,2	48,0	1,8	298,7	5,2	6,9	1,8	0,4	2 197,0	2 848,7	29
1 546,2	334,2	69,7	2,5	229,6	3,4	10,5	0,7	0,1	2 196,9	2 814,8	30
423,7	784,1	131,6	77,2	919,3	39,9	288,5	126,0	—	2 790,3	4 842,2	31
596,7	804,2	136,4	94,9	595,5	61,3	296,5	116,8	0,5	2 612,8	4 660,4	32
73,1	644,3	124,8	274,0	447,7	7,4	118,7	221,5	—	1 911,5	3 440,0	33
186,3	703,9	171,4	242,9	218,0	11,6	112,2	189,3	—	1 835,6	3 366,4	34
1 613,0	420,2	138,0	3,0	530,6	3,6	142,9	1,3	9,1	2 861,7	4 007,2	35
1 675,4	441,4	160,2	5,8	443,9	17,2	165,8	9,5	8,8	2 928,0	4 120,6	36
1 639,8	105,2	144,1	0,1	406,4	24,0	4,4	—	14,8	2 338,8	3 235,3	37
1 464,3	173,4	219,2	0,4	299,4	31,2	5,3	—	18,5	2 211,7	3 163,6	38
1 455,4	241,3	1 050,1	1,2	393,9	745,6	51,6	1,4	20,2	3 960,7	5 946,6	39
1 348,3	263,0	1 017,0	2,1	214,8	684,9	50,1	1,1	24,3	3 605,6	5 973,6	40
39,9	224,5	416,0	5,7	318,9	907,1	27,8	0,0	18,4	1 958,3	3 146,3	41
36,7	245,0	425,2	5,3	211,7	741,3	30,0	1,1	16,8	1 713,1	3 114,4	42
—	57,8	219,4	—	34,5	107,1	5,7	—	22,9	447,4	926,7	43
—	58,3	209,8	—	9,6	71,6	7,0	—	18,9	375,2	886,0	44
2 592,3	418,9	147,1	1,4	774,7	19,2	7,7	—	18,9	3 980,2	4 354,4	45
2 784,8	512,9	228,7	3,5	746,9	23,8	6,1	1,2	18,8	4 326,7	4 655,2	46
5,7	—	2,7	—	1,2	—	0,7	—	16,8	27,1	32,4	47
8,9	—	3,0	—	2,7	—	1,0	—	14,4	30,0	35,3	48
389,1	67,2	138,0	—	36,1	33,3	1,6	—	5,2	670,5	763,7	49
377,7	82,7	164,6	0,4	24,3	37,2	2,3	2,1	4,8	696,1	809,4	50
1 188,5	486,6	56,5	34,8	91,2	—	28,6	7,6	6,8	1 900,6	2 184,9	51
1 126,2	550,6	76,0	26,3	33,3	—	44,6	16, 2	6,2	1 879,4	2 177,1	52

987. Посевная площадь зерновых

В тыс.

№ строк	Республики, края и области	Годы	Озимые			
			Пшеница	Рожь	Ячмень	Итого
1	Западносибирский край	1934	3,2	432,3	—	435,5
2		1935	3,3	464,8	—	468,1
3	Красноярский край	1934	0,1	202,4	—	202,5
4		1935	—	189,6	—	189,6
5	Восточносибирский край	1934	—	141,2	—	141,2
6		1935	—	148,3	—	148,3
7	Якутская АССР	1934	—	1,8	—	1,8
8		1935	—	2,1	—	2,1
9	Дальневосточный край	1934	—	32,5	—	32,5
10		1935	—	24,3	—	24,3
11	**РСФСР**	**1934**	**4 547,8**	**18 722,0**	**114,4**	**23 384,2**
12		**1935**	**5 307,8**	**18 357,4**	**115,9**	**23 781,1**
13	Киевская область	1934	587,9	741,0	—	1 328,9
14		1935	583,6	693,3	—	1 276,9
15	Черниговская область	1934	89,6	658,5	—	748,1
16		1935	104,4	632,2	—	736,6
17	Винницкая область	1934	566,9	466,5	—	1 033,4
18		1935	591,8	488,1	—	1 079,9
19	Харьковская область	1934	523,9	841,6	—	1 365,5
20		1935	708,4	880,7	—	1 589,1
21	Днепропетровская область	1934	1 281,8	373,0	—	1 654,8
22		1935	1 567,8	358,6	—	1 926,4
23	Одесская область	1934	1 507,0	186,5	—	1 693,5
24		1935	1 604,8	151,5	—	1 756,3
25	Донецкая область	1934	288,4	440,3	—	728,7
26		1935	346,8	419,3	—	766,1
27	АМССР	1934	175,4	38,6	—	214,0
28		1935	180,7	36,1	—	216,8
29	**УССР**	**1934**	**5 020,9**	**3 746,0**	—	**8 766,9**
30		**1935**	**5 688,3**	**3 659,8**	—	**9 348,1**
31	**БССР**	**1934**	**59,1**	**1 191,8**	—	**1 250,9**
32		**1935**	**65,2**	**1 092,6**	—	**1 157,8**
33	Азербайджанская ССР	1934	439,3	—	178,4	617,7
34		1935	467,2	0,1	203,9	671,2
35	ССР Грузии	1934	248,6	1,4	18,3	268,3
36		1935	247,5	3,0	23,9	274,4
37	ССР Армении	1934	94,8	2,2	3,3	100,3
38		1935	98,5	8,0	3,1	109,6
39	**ЗСФСР**	**1934**	**782,7**	**3,6**	**200,0**	**986,3**
40		**1935**	**813,2**	**11,1**	**230,9**	**1 055,2**
41	**Узбекская ССР**	**1934**	**241,3**	—	**44,5**	**285,8**
42		**1935**	**412,5**	—	**77,9**	**490,4**
43	**Туркменская ССР**	**1934**	**69,2**	—	**17,3**	**86,5**
44		**1935**	**76,4**	—	**18,1**	**94,5**
45	**Таджикская ССР**	**1934**	**67,9**	—	**19,1**	**87,0**
46		**1935**	**93,9**	—	**23,2**	**117,1**
47	**СССР**	**1934**	**10 788,9**	**23 663,4**	**395,3**	**34 847,6**
48		**1935**	**12 457,3**	**23 120,9**	**466,0**	**36 044,2**

Примечание. Озимые культуры даны за вычетом зимне-весенней гибели.

культур под урожай 1934 и 1935 гг.

га

Яровые										Всего зерновых	№ строк
Пшеница	Овес	Ячмень	Гречиха	Просо	Кукуруза	Бобовые	Вика на зерно	Прочие зерновые	Итого		
3 672,3	1 308,8	80,5	78,5	265,1	—	11,1	25,1	18,2	5 459,6	5 895,1	1
3 402,1	1 382,3	93,3	110,6	228,6	—	14,6	38,5	15,4	5 285,4	5 753,5	2
691,7	450,4	50,6	20,5	36,5	—	5,1	1,7	15,0	1 271,5	1 474,0	3
684,5	490,5	52,3	26,3	10,9	—	5,9	3,8	7,9	1 282,1	1 471,7	4
443,1	362,7	84,8	61,5	23,9	—	6,7	0,3	219,7	1 202,7	1 343,9	5
484,4	374,8	86,9	50,2	11,9	—	8,5	1,4	222,4	1 240,5	1 388,8	6
20,0	8,8	21,5	—	—	—	—	—	28,1	78,4	80,2	7
22,5	9,4	21,8	—	—	—	—	—	30,0	83,7	85,8	8
373,0	291,2	11,5	56,7	16,2	8,1	0,8	—	21,3	778,8	811,3	9
399,2	334,0	11,0	51,3	11,9	9,1	3,5	—	15,9	835,9	860,2	10
21 699,7	**15 494,5**	**4 060,1**	**1 315,2**	**6 266,3**	**1 901,0**	**2 117,0**	**1 197,8**	**562,6**	**54 614,2**	**77 998,4**	11
22 161,1	**15 919,1**	**4 373,0**	**1 274,6**	**4 377,3**	**1 693,5**	**2 234,0**	**1 244,1**	**514,7**	**53 791,4**	**77 572,5**	12
17,0	457,6	340,1	179,4	230,9	32,8	131,5	91,3	0,2	1 480,8	2 809,7	13
16,5	440,2	335,9	190,8	160,9	43,1	157,0	71,9	0,1	1 416,4	2 693,3	14
44,2	261,1	123,7	209,2	127,7	—	55,8	107,7	—	929,4	1 677,5	15
52,2	284,2	129,4	215,0	58,8	—	60,8	78,3	1,8	880,5	1 617,1	16
5,3	348,7	369,5	129,5	115,2	134,9	208,5	85,9	—	1 397,5	2 430,9	17
3,2	333,6	353,1	152,4	70,2	121,5	181,5	66,4	—	1 281,9	2 361,8	18
461,7	294,4	419,6	105,6	403,0	143,3	57,3	118,6	—	2 003,5	3 369,0	19
378,9	294,9	420,4	104,7	164,6	169,2	57,8	96,5	0,8	1 687,8	3 276,9	20
333,0	200,4	741,0	2,5	383,6	444,5	26,1	4,7	12,1	2 147,9	3 802,7	21
255,6	182,1	644,2	4,3	236,7	298,2	34,0	16,8	16,8	1 688,7	3 615,1	22
150,6	181,4	716,6	6,6	316,3	283,6	14,3	7,4	15,0	1 691,8	3 385,3	23
85,5	153,6	738,8	14,3	190,4	255,1	25,4	13,3	16,0	1 492,4	3 248,7	24
456,1	153,5	406,0	2,6	289,5	229,2	19,2	18,6	3,6	1 578,3	2 307,0	25
416,7	131,6	362,9	6,9	169,3	153,2	33,1	23,5	8,0	1 305,2	2 071,3	26
11,2	15,0	70,0	0,5	7,7	91,1	6,2	1,7	0,7	204,1	418,1	27
7,2	14,2	69,4	0,5	6,2	86,3	7,1	0,7	1,6	193,2	410,0	28
1 479,1	**1 912,1**	**3 186,5**	**635,9**	**1 873,9**	**1 359,4**	**518,9**	**435,9**	**31,6**	**11 433,3**	**20 200,2**	29
1 215,8	**1 834,4**	**3 054,1**	**688,9**	**1 057,1**	**1 126,6**	**556,7**	**367,4**	**45,1**	**9 946,1**	**19 294,2**	30
137,5	**588,8**	**315,3**	**153,5**	**36,2**	—	**55,6**	**57,3**	**22,0**	**1 366,2**	**2 617,1**	31
139,1	**550,7**	**297,9**	**133,4**	**25,1**	—	**57,7**	**64,8**	**15,8**	**1 284,5**	**2 442,3**	32
20,9	9,5	47,0	—	20,9	6,7	26,7	9,8	31,1	172,6	790,3	33
22,5	9,4	47,0	—	19,0	6,8	29,9	10,3	31,3	176,2	847,4	34
61,5	3,4	84,0	—	7,7	393,7	2,1	—	10,2	562,6	830,9	35
60,9	3,9	80,3	—	8,5	391,7	6,9	3,8	8,3	564,3	838,7	36
126,4	2,7	112,3	—	2,0	0,9	1,9	—	23,0	269,2	369,5	37
122,9	2,6	107,4	—	1,1	0,9	1,8	0,9	19,5	257,1	366,7	38
208,8	**15,6**	**243,3**	—	**30,6**	**401,3**	**30,7**	**9,8**	**64,3**	**1 004,4**	**1 990,7**	39
206,3	**15,9**	**234,7**	—	**28,6**	**399,4**	**38,6**	**15,0**	**59,1**	**997,6**	**2 052,8**	40
644,5	—	**191,3**	—	**27,5**	**15,1**	**18,6**	—	**89,7**	**986,7**	**1 272,5**	41
568,6	—	**211,7**	—	**11,9**	**14,7**	**15,3**	—	**84,6**	**906,8**	**1 397,2**	42
51,7	—	**15,1**	—	**0,7**	—	**3,7**	—	**13,0**	**84,2**	**170,7**	43
63,8	—	**19,2**	—	**1,9**	**0,3**	**4,6**	—	**16,0**	**105,8**	**200,3**	44
236,7	—	**75,0**	—	**7,9**	**2,8**	**9,9**	—	**8,4**	**340,7**	**427,7**	45
244,3	**0,2**	**86,3**	—	**7,2**	**2,2**	**13,8**	—	**9,8**	**363,8**	**480,9**	46
24 458,0	**18 011,0**	**8 086,6**	**2 104,6**	**8 243,1**	**3 679,6**	**2 754,4**	**1 700,8**	**791,6**	**69 829,7**	**104 677,3**	47
24 599,0	**18 320,3**	**8 276,9**	**2 096,9**	**5 509,1**	**3 236,7**	**2 920,7**	**1 691,3**	**745,1**	**67 396,0**	**103 440,2**	48

988. Посевная площадь технических, бахчево-

В тыс.

№ строк	Республики, края и области	Годы	Технические			
			Все	В том		
				Хлопок	Лен	
					Весь	В том числе долгунец
1	Северный край	1934	88,7	—	87,2	87,2
2		1935	95,7	—	93,7	93,7
3	Карельская АССР	1934	0,7	—	0,7	0,7
4		1935	0,5	—	0,4	0,4
5	Ленинградская область	1934	200,1	—	197,3	197,3
6		1935	194,3	—	191,8	191,8
7	Западная область	1934	425,1	—	354,1	354,1
8		1935	404,8	—	330,2	330,2
9	Московская область	1934	100,0	—	60,9	60,9
10		1935	109,1	—	61,8	59,1
11	Калининская область	1934	370,0	—	369,2	369,2
12		1935	360,8	—	359,3	359,3
13	Ивановская область	1934	230,5	—	218,6	218,6
14		1935	236,3	—	224,2	224,2
15	Горьковский край	1934	105,7	—	74,3	74,3
16		1935	101,5	—	72,4	72,4
17	Кировский край	1934	223,2	—	217,2	217,2
18		1935	222,2	—	216,3	216,3
19	Свердловская область	1934	72,5	—	67,1	67,1
20		1935	64,4	—	60,0	60,0
21	Челябинская область	1934	31,8	—	4,7	3,6
22		1935	39,6	—	5,6	2,1
23	Башкирская АССР	1934	98,6	—	7,4	—
24		1935	102,7	—	8,3	—
25	Татарская АССР	1934	59,6	—	23,5	—
26		1935	78,8	—	34,0	9,9
27	Куйбышевский край	1934	372,8	—	28,9	—
28		1935	358,3	—	24,8	12,3
29	Оренбургская область	1934	203,9	—	2,0	—
30		1935	175,3	—	1,6	—
31	Воронежская область	1934	633,3	—	16,8	—
32		1935	588,5	0,1	11,8	—
33	Курская область	1934	399,6	—	8,6	—
34		1935	400,5	—	6,7	—
35	Саратовский край	1934	304,7	—	1,1	—
36		1935	319,9	—	0,5	—
37	Сталинградский край	1934	314,1	5,1	12,2	—
38		1935	293,6	5,0	8,4	—
39	Азово-Черноморский край	1934	948,1	33,9	2,2	—
40		1935	968,3	36,5	2,7	—
41	Северокавказский край	1934	434,4	139,2	7,3	—
42		1935	423,7	141,9	6,8	—
43	Крымская АССР	1934	50,4	27,8	6,4	—
44		1935	55,9	30,0	5,2	—
45	Казакская АССР	1934	315,8	115,6	1,7	—
46		1935	301,0	113,0	1,8	—
47	Кара-Калпакская АССР	1934	51,5	50,0	—	—
48		1935	46,6	45,8	—	—
49	Киргизская АССР	1934	109,4	64,4	8,5	—
50		1935	107,4	65,9	6,7	—
51	Омская область	1934	85,2	—	38,7	37,9
52		1935	91,1	—	41,0	32,7
53	Западносибирский край	1934	261,4	—	86,0	83,1
54		1935	236,6	—	70,4	68,8

огородных и кормовых культур под урожай 1934 и 1935 гг.

га

ские			Бахчево-огородные		Кормовые культуры					
числе						В том числе				
						Травы				
Конопля (северная и южная)	Сахарная свекла (фабричная)	Подсолнечник	Все	В том числе картофель	Все	Однолетние	Многолетние	Из них прошлых лет	Кормовые корнеплоды	Силосные
0,8	—	—	91,0	78,5	91,4	36,1	41,7	41,7	4,2	9,4
0,9	—	—	101,4	87,3	106,5	46,2	45,0	43,9	5,0	10,3
—	—	—	9,1	7,6	7,4	4,9	1,4	—	0,9	0,2
0,1	—	—	10,3	8,8	8,2	5,0	2,0	1,9	1,0	0,2
0,2	—	—	277,4	212,3	239,5	61,5	155,3	155,3	10,2	12,5
0,2	—	—	301,0	236,6	292,1	71,2	196,8	196,5	13,0	11,1
58,8	6,0	—	459,7	390,5	345,0	125,8	192,1	187,2	18,5	8,6
60,9	5,7	—	547,5	491,9	351,3	183,8	142,5	133,8	17,0	8,0
15,3	9,7	—	722,2	602,1	781,6	499,3	227,9	227,5	35,4	19,0
18,9	10,4	0,7	798,9	676,6	816,8	576,0	183,8	174,3	39,1	17,3
0,8	—	—	260,6	223,4	334,7	75,5	249,0	247,7	5,6	4,6
0,6	—	—	278,2	243,8	348,9	92,6	243,6	242,3	7,5	5,1
—	—	—	322,1	282,0	376,2	96,2	259,5	254,2	9,6	10,9
—	0,1	—	342,5	303,0	402,8	106,6	270,0	263,9	12,2	14,0
26,3	—	—	355,7	321,2	215,1	127,5	71,7	71,7	7,0	8,9
23,8	—	—	379,2	343,5	274,0	159,8	87,5	85,2	14,4	12,3
5,4	—	—	170,8	145,9	162,5	33,2	110,8	110,8	6,3	12,2
5,0	—	—	186,6	164,0	234,4	81,3	128,8	121,3	13,1	11,1
5,1	—	—	174,3	138,3	88,3	10,0	61,2	59,1	8,4	8,7
3,7	—	—	180,3	147,7	119,9	27,3	72,9	64,1	10,8	8,9
5,6	—	19,0	136,0	103,1	35,4	7,9	8,4	6,1	7,7	11,4
3,2	—	27,7	153,7	122,8	67,4	31,3	14,1	10,2	8,8	13,2
15,7	1,3	69,0	142,4	116,2	74,9	12,3	42,9	40,2	9,7	10,0
18,2	0,7	68,6	178,3	154,1	112,8	37,5	52,3	46,8	12,1	10,9
11,9	—	11,3	195,4	173,4	109,0	74,6	13,6	11,7	9,1	11,7
15,8	—	13,5	208,5	184,7	171,7	113,0	17,5	16,1	15,9	25,3
80,0	1,7	231,9	384,5	308,5	372,9	233,5	57,0	52,6	20,8	61,6
71,4	2,4	220,6	404,6	340,9	413,3	293,6	42,6	31,8	24,2	52,5
3,1	—	194,0	70,1	27,1	52,4	15,1	8,8	5,7	3,6	24,9
2,8	0,1	160,1	91,9	55,7	64,7	17,9	18,8	11,5	3,5	24,2
16,4	98,7	436,7	490,0	386,4	298,0	177,8	40,4	27,8	54,1	25,7
17,8	99,9	373,6	544,0	449,0	453,8	283,4	62,1	47,0	67,2	31,0
101,5	178,0	91,2	303,0	228,3	308,1	143,4	97,3	88,2	56,9	10,5
110,5	179,8	80,5	390,6	326,3	287,9	182,7	39,4	35,9	54,4	10,8
0,6	1,2	260,3	110,7	55,3	142,6	36,9	74,7	71,8	11,7	19,3
0,6	5,3	262,7	146,7	81,6	179,0	65,5	83,9	75,5	9,9	19,1
0,3	—	155,0	127,5	31,5	43,3	29,6	3,2	1,7	3,0	7,5
0,2	—	133,0	165,2	47,3	82,8	48,2	12,3	8,7	4,5	17,8
11,6	20,8	714,4	294,1	87,3	214,8	88,9	68,7	55,5	33,8	23,4
13,3	18,6	711,7	360,6	143,4	332,7	125,4	105,7	62,3	39,8	44,5
7,7	0,4	246,8	175,6	64,2	180,3	132,6	15,9	11,9	12,2	19,6
11,2	0,1	219,6	204,9	91,8	241,5	165,7	34,1	11,3	11,9	28,1
—	—	4,9	30,9	7,0	54,6	29,6	5,0	2,5	3,5	16,5
—	—	8,7	37,3	9,7	63,4	29,4	11,5	3,4	4,0	18,4
4,8	7,4	131,5	127,4	56,1	110,2	17,0	83,3	66,2	2,7	7,2
3,5	8,6	124,1	150,0	90,6	118,3	17,6	82,6	59,9	3,0	15,1
—	—	—	3,0	0,5	21,4	—	21,4	15,8	—	—
—	—	—	4,1	0,5	28,3	0,1	27,9	17,0	—	0,3
8,9	9,6	—	13,6	6,5	43,2	6,6	34,7	27,0	1,1	0,8
8,5	11,6	1,7	21,7	11,6	57,1	9,8	44,7	33,7	1,3	1,3
12,8	—	20,7	98,2	81,4	81,6	32,0	16,6	13,1	9,7	23,3
10,3	—	23,0	116,8	101,3	106,9	39,5	39,7	35,9	8,6	19,1
56,3	18,0	77,2	285,2	216,6	142,1	43,1	23,3	17,5	21,0	54,7
41,3	23,4	74,1	310,0	250,4	206,1	70,4	60,2	49,2	21,2	54,3

988. Посевная площадь технических, бахчево-огород

В тыс.

№ строк	Республики, края и области	Годы	Технические			
			Все	В том		
				Хлопок	Лен	
					Весь	В том числе долгунец
1	Красноярский край	1934	48,4	—	22,5	21,1
2		1935	41,3	—	19,0	18,6
3	Восточносибирский край	1934	19,0	—	6,4	6,4
4		1935	17,6	—	6,9	6,9
5	Якутская АССР	1934	0,2	—	—	—
6		1935	0,2	—	—	—
7	Дальневосточный край	1934	78,0	—	8,5	8,3
8		1935	88,4	—	6,7	6,7
9	**РСФСР**	**1934**	**6 636,7**	**436,0**	**1 940,0**	**1 807,0**
10		**1935**	**6 524,9**	**438,2**	**1 879,0**	**1 765,4**
11	Киевская область	1934	349,7	—	32,8	32,8
12		1935	380,9	—	62,5	62,5
13	Черниговская область	1934	170,2	—	21,2	21,2
14		1935	185,7	—	31,5	31,5
15	Винницкая область	1934	333,4	—	0,1	—
16		1935	334,2	—	0,1	—
17	Харьковская область	1934	430,6	—	0,7	—
18		1935	439,0	—	1,3	—
19	Днепропетровская область	1934	337,7	45,0	15,0	—
20		1935	331,0	45,3	13,9	—
21	Одесская область	1934	412,8	111,3	6,9	—
22		1935	412,3	111,4	6,9	—
23	Донецкая область	1934	190,4	—	19,0	—
24		1935	181,8	—	21,8	—
25	АМССР	1934	47,8	—	—	—
26		1935	46,0	—	—	—
27	**УССР**	**1934**	**2 272,6**	**156,3**	**95,7**	**54,0**
28		**1935**	**2 310,9**	**156,7**	**138,0**	**94,0**
29	**БССР**	**1934**	**282,8**	—	**248,8**	**248,8**
30		**1935**	**290,9**	—	**247,3**	**247,3**
31	Азербайджанская ССР	1934	217,2	195,3	4,6	—
32		1935	211,5	193,4	3,3	—
33	ССР Грузии	1934	73,3	8,2	1,4	—
34		1935	46,0	5,6	1,3	—
35	ССР Армении	1934	32,3	18,6	9,8	—
36		1935	31,8	18,0	9,3	—
37	**ЗСФСР**	**1934**	**322,8**	**222,1**	**15,8**	—
38		**1935**	**289,3**	**217,0**	**13,9**	—
39	**Узбекская ССР**	**1934**	**925,5**	**882,6**	**29,9**	—
40		**1935**	**929,1**	**885,2**	**24,9**	—
41	**Туркменская ССР**	**1934**	**161,1**	**151,9**	—	—
42		**1935**	**161,0**	**154,3**	—	—
43	**Таджикская ССР**	**1934**	**123,3**	**91,7**	**25,7**	—
44		**1935**	**135,7**	**102,1**	**26,9**	—
45	**СССР**	**1934**	**10 724,8**	**1 940,6**	**2 355,9**	**2 109,8**
46		**1935**	**10 641,8**	**1 953,5**	**2 330,0**	**2 106,7**

ных и кормовых культур под урожай 1934 и 1935 гг.

га

ские			Бахчево-огородные		Кормовые культуры						№ строк
числе						В том числе					
						Травы					
Конопля (северная и южная)	Сахарная свекла (фабричная)	Подсолнечник	Все	В том числе картофель	Все	Однолетние	Многолетние	Из них прошлых лет	Кормовые корнеплоды	Силосные	
16,9	—	1,9	52,5	36,1	29,4	12,8	5,4	3,8	5,1	6,1	1
14,0	—	1,9	67,5	53,9	42,3	23,4	9,8	6,8	4,1	5,0	2
9,9	—	—	56,2	42,5	24,6	17,6	2,1	1,1	3,7	1,2	3
8,4	—	0,2	77,2	62,3	41,3	30,8	4,9	2,6	4,2	1,4	4
0,2	—	—	2,2	1,9	0,2	—	0,1	—	0,1	—	5
0,2	—	—	1,9	1,6	0,2	—	0,1	—	0,1	—	6
0,2	3,1	5,8	90,0	57,3	11,2	5,1	0,2	—	2,4	3,5	7
0,2	4,5	8,3	106,3	72,1	19,6	9,9	2,2	—	3,7	3,8	8
477,1	**355,9**	**2 671,6**	**6 031,4**	**4 489,0**	**4 991,9**	**2 186,4**	**1 993,6**	**1 875,4**	**378,0**	**433,9**	9
465,5	**371,2**	**2 514,3**	**6 867,7**	**5 354,8**	**6 046,0**	**2 944,9**	**2 139,3**	**1 892,8**	**435,5**	**494,4**	10
9,3	234,2	14,7	361,4	219,5	230,8	84,9	101,0	98,9	42,9	2,0	11
11,7	240,1	16,2	414,0	300,6	254,7	155,5	42,5	32,0	52,5	4,1	12
49,1	53,1	—	237,5	161,0	144,3	49,4	75,0	73,2	18,5	1,4	13
49,7	57,0	0,3	279,1	217,4	135,6	74,1	34,5	28,7	21,1	4,2	14
8,3	251,7	15,4	238,7	135,3	247,0	67,0	132,9	123,4	45,4	1,7	15
7,9	259,8	15,8	253,5	175,6	282,3	152,8	64,8	55,4	61,2	3,3	16
19,6	217,1	146,5	306,8	122,5	308,3	173,3	68,5	58,6	54,4	12,1	17
24,4	222,4	143,7	363,3	202,7	402,3	243,1	80,6	62,6	53,6	17,6	18
—	10,1	237,5	246,8	84,8	229,4	140,3	22,6	13,5	30,7	35,8	19
0,3	11,0	231,2	274,2	106,2	321,2	200,8	37,8	15,9	42,6	38,6	20
9,1	45,0	199,2	193,0	57,3	212,7	103,2	23,0	14,3	25,4	61,1	21
12,8	47,2	184,9	208,9	73,9	254,2	132,9	39,8	15,5	32,9	48,2	22
—	2,0	166,7	301,5	163,7	204,8	113,5	28,6	19,8	30,0	32,7	23
0,3	2,0	156,2	300,5	184,9	268,0	143,6	44,4	20,6	38,2	41,7	24
—	8,5	35,9	33,0	14,5	31,5	19,3	1,1	1,0	8,6	2,5	25
0,1	8,5	31,5	34,9	16,9	27,6	15,6	1,5	0,4	7,0	3,5	26
95,4	**821,7**	**815,9**	**1 918,7**	**958,6**	**1 608,8**	**750,9**	**452,7**	**402,7**	**255,9**	**149,3**	27
107,2	**848,0**	**779,8**	**2 128,4**	**1 278,2**	**1 945,9**	**1 118,4**	**345,9**	**231,1**	**309,1**	**161,2**	28
26,2	—	—	**704,5**	**631,0**	**230,7**	**65,2**	**139,8**	**136,6**	**16,5**	**9,2**	29
29,5	—	—	**730,4**	**670,4**	**298,1**	**152,3**	**115,1**	**104,7**	**19,1**	**11,6**	30
4,1	—	4,0	36,7	12,5	26,0	4,2	16,8	7,2	2,0	3,0	31
2,6	—	4,3	44,1	16,1	48,9	16,2	26,8	12,5	2,3	3,6	32
—	5,0	8,6	43,7	20,2	27,8	19,0	5,7	2,1	0,8	2,3	33
0,1	5,0	10,6	44,5	21,0	35,1	16,6	14,3	9,0	1,2	3,0	34
—	0,7	—	14,8	8,9	17,6	6,3	8,5	6,8	0,9	1,9	35
0,1	0,9	0,3	18,8	12,6	18,1	6,5	8,9	6,7	0,9	1,8	36
4,1	**5,7**	**12,6**	**95,2**	**41,6**	**71,4**	**29,5**	**31,0**	**16,1**	**3,7**	**7,2**	37
2,8	**5,9**	**15,2**	**107,4**	**49,7**	**102,1**	**39,3**	**50,0**	**28,2**	**4,4**	**8,4**	38
—	—	—	**52,4**	**6,3**	**184,7**	—	**184,7**	**95,8**	—	—	39
—	—	**0,1**	**66,8**	**16,9**	**157,3**	**1,2**	**154,7**	**96,4**	**0,7**	**0,7**	40
—	—	—	**19,3**	**1,7**	**30,6**	—	**30,6**	**15,8**	—	—	41
—	—	—	**15,9**	**1,5**	**30,7**	**0,2**	**29,8**	**18,6**	**0,2**	**0,5**	42
—	—	—	**13,0**	**2,2**	**25,3**	—	**25,3**	**15,8**	—	—	43
—	—	—	**19,9**	**4,1**	**28,6**	**0,4**	**28,1**	**13,9**	**0,1**	—	44
602,8	**1 183,3**	**3 500,1**	**8 834,5**	**6 130,4**	**7 143,4**	**3 032,0**	**2 857,7**	**2 558,2**	**654,1**	**599,6**	45
605,0	**1 225,1**	**3 309,4**	**9 936,5**	**7 375,6**	**8 608,7**	**4 256,7**	**2 862,9**	**2 385,7**	**769,1**	**676,8**	46

989. Посевная площадь (обобществленная) овощей в колхозах 1935 г.

В тыс. га

Республики, края и области	Посевная площадь овощей по всем категориям хозяйств	В том числе в колхозах (обобществленная)	Из них по культурам								Из общей посевной площади овощей в колхозах (обобществленной) занято семенниками
			Капуста	Огурцы	Помидоры	Свекла столовая	Лук на репку	Лук на севок	Проч. лук	Чеснок	
Северный край	14,1	5,2	2,39	0,20	—	0,35	0,20	—	—	—	—
Карельская АССР	1,5	0,7	0,17	0,01	—	0,05	0,01	—	—	—	—
Ленинградская область	64,4	31,6	11,74	3,12	0,35	4,57	0,60	0,23	0,24	0,05	0,5
Западная область	55,6	19,8	9,21	2,88	0,37	3,80	0,26	0,07	0,10	0,01	0,3
Московская область	122,3	65,8	23,79	12,78	1,93	7,97	4,01	2,24	1,01	0,13	1,4
Калининская область	34,4	11,0	5,06	1,83	0,11	1,67	0,66	0,04	0,19	—	—
Ивановская область	39,5	14,9	6,84	1,38	0,31	1,57	1,93	0,54	0,34	0,05	0,2
Горьковский край	35,7	11,7	5,16	1,84	0,52	1,05	—	—	1,52	—	0,1
Кировский край	22,6	3,7	1,27	0,60	0,15	0,60	0,16	—	0,04	—	—
Свердловская область	32,6	12,5	4,57	0,62	0,27	1,75	0,20	0,10	0,09	0,01	—
Челябинская область	26,2	13,6	4,44	1,76	0,60	2,01	0,28	0,28	—	0,06	0,6
Башкирская АССР	21,8	12,0	2,44	1,50	0,83	2,05	0,70	0,21	0,06	0,01	0,4
Татарская АССР	23,3	18,5	5,80	2,37	1,02	3,33	1,62	0,32	0,10	—	—
Куйбышевский край	46,5	21,3	5,02	3,37	1,54	2,25	1,20	1,24	1,99	0,02	0,4
Оренбургская область	13,5	4,2	1,17	0,81	0,51	0,72	0,28	0,12	0,01	0,01	—
Воронежская область	74,5	25,5	8,10	5,75	3,28	3,05	0,51	0,49	0,04	0,01	1,3
Курская область	61,5	22,0	6,90	3,74	1,70	4,60	0,44	0,23	0,34	0,08	2,4
Саратовский край	26,4	12,3	3,60	2,78	2,60	1,42	0,32	0,19	—	—	0,1
Сталинградский край	23,1	11,3	3,54	1,44	3,80	0,82	0,43	0,18	—	0,02	0,1
Азово-Черноморский край	121,8	49,9	11,17	5,95	13,85	5,37	1,99	0,63	0,75	0,06	4,3
Северокавказский край	54,5	23,1	4,72	4,21	6,46	1,88	1,34	0,54	0,13	0,12	0,3
Крымская АССР	17,9	9,1	0,98	0,70	4,03	0,56	0,52	0,19	0,14	0,22	0,4
Казахская АССР	21,7	5,2	1,45	0,91	0,58	0,72	0,28	—	0,06	0,05	—
Кара-Калпакская АССР	1,0	0,2	—	—	—	—	0,02	—	—	0,03	—
Киргизская АССР	5,8	1,0	—	—	—	—	—	—	—	—	—
Омская область	15,1	3,9	1,02	0,39	0,10	0,71	0,04	0,02	—	—	0,1
Западносибирский край	49,8	11,7	4,38	1,63	0,24	2,26	0,19	0,07	—	0,02	—
Красноярский край	12,9	2,5	0,82	0,43	0,08	0,31	0,06	0,04	—	—	—
Восточносибирский край	14,9	4,5	2,05	0,64	0,17	0,25	0,11	0,11	—	—	—
Якутская АССР	0,3	0,2	—	—	—	—	—	—	—	—	—
Дальневосточный край	31,1	5,4	1,67	0,87	0,52	0,61	0,18	—	0,02	0,02	—
РСФСР	**1086,3**	**434,3**	**139,47**	**64,51**	**45,92**	**56,30**	**18,54**	**8,08**	**7,17**	**0,98**	**12,9**
Киевская область	106,9	22,6	5,26	4,74	2,95	2,90	0,80	0,04	0,40	0,04	0,6
Черниговская область	59,3	17,0	3,98	5,17	1,70	2,75	0,28	0,27	—	—	1,6
Винницкая область	74,8	21,2	5,39	3,47	2,83	3,80	0,62	0,41	—	0,04	0,8
Харьковская область	130,6	38,0	9,10	7,53	6,91	6,01	1,10	1,16	0,02	0,01	2,2
Днепропетровская область	111,8	28,8	6,85	5,30	5,63	3,85	1,08	0,01	1,30	0,09	1,1
Одесская область	97,4	29,0	5,95	4,09	8,15	3,30	1,03	0,50	0,23	0,03	0,5
Донецкая область	86,9	15,1	3,88	3,27	3,58	1,62	0,50	0,22	0,03	—	0,2
АМССР	12,2	7,4	0,98	0,81	2,52	0,50	0,28	0,12	0,02	0,02	—
УССР	**679,9**	**179,1**	**41,39**	**34,38**	**34,27**	**24,73**	**5,69**	**2,73**	**2,00**	**0,23**	**7,0**
БССР	**60,0**	**18,9**	**7,41**	**2,94**	**0,75**	**3,04**	**0,50**	**0,06**	—	**0,05**	**0,2**
Азербайджанская ССР	15,1	6,4	1,03	1,17	1,43	0,21	0,97	0,41	—	0,04	0,1
ССР Грузии	20,0	5,4	0,66	0,50	1,16	0,20	0,55	0,01	—	0,05	—
ССР Армении	4,8	1,7	0,29	0,18	0,43	0,09	0,13	—	—	—	0,1
ЗСФСР	**39,9**	**13,5**	**1,98**	**1,85**	**3,02**	**0,50**	**1,65**	**0,42**	—	**0,09**	**0,2**
Узбекская ССР	**22,7**	**11,7**	**1,16**	**0,46**	**2,07**	**0,48**	**2,43**	—	—	—	—
Туркменская ССР	**4,0**	**2,3**	**0,44**	**0,24**	**0,50**	**0,11**	**0,33**	—	**0,03**	—	**0,1**
Таджикская ССР	**5,8**	**1,6**	—	—	—	—	—	—	—	—	—
СССР	**1898,6**	**661,4**	**191,85**	**104,38**	**86,53**	**85,16**	**29,14**	**11,29**	**9,20**	**1,35**	**20,4**

990. Структура посевной площади СССР 1934 и 1935 гг.[1]

В процентах

	Годы	Зерновые		Технические					Бахчево-огородные		Кормовые		Прочие	Всего посева
		Все	В том числе пшеница	Все	В том числе				Все	В том числе картофель	Все	В том числе травы		
					Хлопок	Лен-долгунец	Сахарная свекла (фабр.)	Подсолнечник						
СССР	**1934**	**79,6**	**26,8**	**8,2**	**1,5**	**1,6**	**0,9**	**2,7**	**6,7**	**4,7**	**5,4**	**4,5**	**0,1**	**100,0**
	1935	**77,9**	**27,9**	**8,0**	**1,5**	**1,6**	**0,9**	**2,5**	**7,5**	**5,6**	**6,5**	**5,4**	**0,1**	**100,0**

[1] За предшествующие годы см. табл. 94, стр. 241.

991. Удельный вес посева социалистического сектора в общих посевных площадях 1934 и 1935 гг.[1]

В процентах

Категории хозяйств	Годы	Вся посевная площадь	В том числе											
			Зерновые	В том числе пшеница	Технические	В том числе				Бахчево-огородные	В том числе картофель	Кормовые культуры	В том числе травы
						Хлопок	Лен-долгунец	Сахарная свекла (фабр.)	Подсолнечник				
Совхозы	1934	11,5	11,1	11,9	5,6	5,5	0,3	8,8	5,3	12,9	10,8	24,5	23,7
	1935	12,2	11,6	12,2	5,8	5,1	0,3	9,9	5,9	11,9	10,0	26,8	26,0
Колхозы[2]	1934	77,4	77,9	82,4	84,6	86,2	78,0	85,2	90,0	68,0	68,3	71,0	71,7
	1935	82,0	82,8	84,4	90,0	89,1	91,2	89,3	92,3	74,1	75,7	71,8	72,6
Весь соцсектор[3] . .	**1934**	**88,9**	**89,0**	**94,3**	**90,2**	**91,7**	**78,3**	**94,0**	**95,3**	**80,9**	**79,1**	**95,5**	**95,4**
	1935	**94,8**	**94,7**	**96,7**	**95,9**	**94,2**	**91,5**	**99,2**	**98,4**	**92,4**	**91,8**	**98,7**	**98,6**

[1] За предшествующие годы см. табл. 96, стр. 242. [2] Включая необобществленные посевы колхозников. [3] За 1935 г. включая посевы рабочих и служащих.

992. Размеры зяблевой вспашки в союзных республиках и сроки подъема зяби 1935 г.

Республики	Всего поднято зяби на 1 января 1936 г. (в тыс. га)	В том числе		Поднято зяби (нарастающим итогом) на									
				15/IX		1/X		15/X		1/XI		15/XI	
		Совхозами	Колхозами	Тыс. га	В %	Тыс. га	В %	Тыс. га	В %	Тыс. га	В %	Тыс. га	В %
РСФСР	34 290	3 496	30 458	4 761	14	11 416	33	20 557	60	30 727	90	33 217	97
УССР	9 648	1 034	8 608	981	10	2 682	28	5 325	55	8 042	83	9 493	98
БССР	1 330	69	1 165	285	21	545	41	799	60	1 095	82	1 318	99
ЗСФСР	340	11	297	41	12	63	19	95	28	188	55	228	67
Узбекская ССР	680	53	625	—	—	3	—	20	3	41	6	95	14
Туркменская ССР	137	1	136	—	—	—	—	—	—	11	8	21	15
Таджикская ССР	102	2	100	—	—	1	1	6	6	17	17	27	27
СССР	**46 527**	**4 666**	**41 389**	**6 068**	**13**	**14 710**	**32**	**26 802**	**58**	**40 121**	**86**	**44 399**	**95**
СССР 1934 г.	[1] 42 095	4 572	35 429	4 967	12	10 785	26	20 490	49	32 380	77	39 144	93

Примечание. Проценты за 1935 г. по срокам исчислены к итогу зяблевой пахоты на 1/I 1936 г., причем по совхозам сведения даны только по системам Наркомсовхозов, Наркомзема и Наркомпищепрома. Зяблевая пахота за предыдущие годы см. табл. 167, стр. 332.

[1] Итог за год.

993. Ход зяблевой вспашки и сроки подъема по областям (краям) РСФСР и УССР 1935 г.

Республики, края и области	Всего поднято зяби на 1 января 1936 г. (в тыс. га)	В том числе		Поднято зяби (нарастающим итогом в %) на				
		Совхозами	Колхозами	15/IX	1/X	15/X	1/XI	15/XI
РСФСР								
Северный край	82	1	80	11	37	73	96	100
Карельская АССР	12	2	10	—	25	42	50	75
Ленинградская область	420	9	388	6	19	39	74	96
Западная область	1 237	41	1 174	10	32	62	93	99
Московская область	2 171	128	2 029	18	55	89	99	100
Калининская область	949	11	895	5	18	44	95	99
Ивановская область	350	10	336	17	42	67	95	99
Горьковский край	1 045	19	928	12	40	73	92	95
Кировский край	641	10	626	16	31	79	99	100
Свердловская область	476	13	462	14	35	71	99	100
Челябинская область	1 119	128	990	15	37	72	99	100
Башкирская АССР	1 528	75	1 417	9	31	61	98	100
Татарская АССР	1 690	59	1 619	5	27	59	99	100
Куйбышевский край	3 023	304	2 708	15	35	64	96	100
Оренбургская область	2 405	238	1 166	18	35	60	93	99
Воронежская область	2 108	243	1 863	14	37	61	86	98
Курская область	1 491	98	1 388	14	33	56	86	99
Саратовский край	1 776	234	1 542	15	31	56	87	99
Сталинградский край	2 191	227	1 964	16	38	68	92	99
Азово-Черноморский край	4 087	729	3 356	8	15	34	66	86
Северокавказский край	1 284	213	1 031	12	17	31	82	96
Крымская АССР	359	93	266	10	14	21	40	54
Казакская АССР	1 452	165	1 283	17	35	64	94	98
Кара-Калпакская АССР	22	—	20	—	—	14	32	45
Киргизская АССР	85	20	63	13	21	34	61	79
Омская область	841	135	704	17	44	79	99	99
Западносибирский край	1 777	226	1 549	26	51	79	100	100
Красноярский край	246	37	209	25	57	85	99	100
Восточносибирский край	110	8	102	31	76	98	100	100
Якутская АССР	15	1	12	—	—	7	7	7
Дальневосточный край	297	19	278	42	65	85	96	99
УССР [1]								
Киевская область	1 296	21	1 275	7	19	45	80	99
Черниговская область	811	21	785	9	25	56	88	100
Винницкая область	1 155	8	1 147	7	16	40	77	99
Харьковская область	1 701	90	1 610	11	36	63	88	99
Днепропетровская область	1 665	164	1 501	15	39	71	91	100
Одесская область	1 332	224	1 108	8	20	48	80	96
Донецкая область	1 212	218	994	13	32	58	81	97
АМССР	188	—	188	14	27	43	75	96

Примечание. По совхозам сведения даны только по системам Наркомсовхозов, Наркомзема и Наркомпищепрома. Подъем зяби за предыдущие годы см. табл. 166, 168, стр. 332, 333.

[1] 288 тыс. га не распределены по областям УССР.

994. Посев озимых культур в 1935 г.

(Под урожай 1936 г.)

Республики, края и области	Всего посеяно озимых на 1/I 1936 г. (в тыс. га)	В том числе по колхозно-крестьянскому сектору			
		Пшеница	Рожь	Ячмень	Итого
Северный край	319,6	11,9	296,8	—	308,7
Карельская АССР	16,2	0,3	15,7	—	16,0
Ленинградская область	461,6	94,8	355,8	—	450,6
Западная область	1 026,0	75,2	932,0	—	1 007,2
Московская область	1 400,1	309,2	1 013,3	—	1 322,5
Калининская область	577,6	89,4	478,9	—	568,3
Ивановская область	636,3	144,4	480,9	—	625,3
Горьковский край	1 177,9	75,7	1 085,8	—	1 161,5
Кировский край	1 262,1	26,2	1 224,4	—	1 250,6
Свердловская область	623,0	0,5	603,7	—	604,2
Челябинская область	446,8	1,4	373,7	—	375,1
Башкирская АССР	883,9	6,5	825,4	—	831,9
Татарская АССР	1 188,3	26,5	1 122,3	—	1 148,8
Куйбышевский край	1 715,1	122,7	1 468,0	—	1 590,7
Оренбургская область	632,9	2,2	523,3	—	525,5
Воронежская область	2 123,2	428,9	1 535,7	—	1 964,6
Курская область	1 566,8	348,6	1 145,1	—	1 493,7
Саратовский край	1 175,2	50,5	1 022,6	—	1 073,1
Сталинградский край	972,3	22,0	821,0	—	843,0
Азово-Черноморский край	2 554,9	1 395,5	675,2	28,0	2 098,7
Северокавказский край	1 583,4	1 264,7	35,5	63,6	1 363,8
Крымская АССР	516,0	385,7	0,2	19,6	405,5
Казакская АССР	394,9	145,4	218,5	—	363,9
Кара-Калпакская АССР	6,9	6,9	—	—	6,9
Киргизская АССР	119,2	111,2	1,5	0,4	113,1
Омская область	310,6	0,2	275,0	—	275,2
Западносибирский край	490,7	6,2	451,8	—	458,0
Красноярский край	207,4	—	191,4	—	191,4
Восточносибирский край	170,6	—	160,0	—	160,0
Якутская АССР	2,2	—	2,0	—	2,0
Дальневосточный край	27,6	—	27,6	—	27,6
РСФСР	**24 589,3**	**5 152,7**	**17 363,1**	**111,6**	**22 627,4**
УССР	**9 901,1**	**5 587,2**	**3 464,1**	—	**9 051,3**
БССР	**1 136,9**	**88,5**	**1 013,4**	—	**1 101,9**
ЗСФСР	**1 029,7**	**781,8**	**10,0**	**189,2**	**981,0**
Узбекская ССР	**538,3**	**397,8**	—	**82,7**	**480,5**
Туркменская ССР	**88,2**	**72,9**	—	**14,8**	**87,7**
Таджикская ССР	**133,9**	**105,2**	—	**25,0**	**130,2**
СССР	**37 417,4**	**12 186,1**	**21 850,6**	**423,3**	**34 460,0**

Примечание. За предыдущие годы см. табл. 102, стр. 165.

995. Ход сева озимых культур в 1935 г.

(Под урожай 1936 г.)

Республики, края и области	Всего посеяно озимых на 1/I 1936 г. (тыс. га)	Посеяно (нарастающим итогом в %) на				
		15/VIII	1/IX	15/IX	1/X	15/X
Северный край	319,6	30	83	97	100	100
Карельская АССР	16,2	21	75	88	100	100
Ленинградская область	461,6	—	61	96	100	100
Западная область	1 026,0	—	45	94	99	100
Московская область	1 400,1	1	88	100	100	100
Калининская область	577,6	1	71	100	100	100
Ивановская область	636,3	1	58	97	100	100
Горьковский край	1 177,9	1	64	98	99	100
Кировский край	1 262,1	20	88	99	100	100
Свердловская область	623,0	11	71	95	99	100
Челябинская область	446,8	12	64	89	99	100
Башкирская АССР	883,9	22	79	96	100	100
Татарская АССР	1 188,3	14	64	93	98	99
Куйбышевский край	1 715,1	15	62	89	98	100
Оренбургская область	632,9	7	44	81	95	97
Воронежская область	2 123,2	8	53	91	99	100
Курская область	1 566,8	5	51	90	99	99
Саратовский край	1 175,2	1	31	77	93	99
Сталинградский край	972,3	1	47	87	99	100
Азово-Черноморский край	2 554,9	—	6	30	68	91
Северокавказский край	1 583,4	—	—	19	72	97
Крымская АССР	516,0	—	—	2	49	91
Казакская АССР	394,9	4	19	45	69	86
Кара-Калпакская АССР	6,9	—	—	—	—	72
Киргизская АССР	119,2	—	—	18	19	49
Омская область	310,6	9	71	94	98	100
Западносибирский край	490,7	10	69	96	100	100
Красноярский край	207,4	26	80	98	100	100
Восточносибирский край	170,6	6	73	92	98	98
Дальневосточный край	27,6	2	40	83	100	100
РСФСР	**[1]24 589,3**	**7**	**50**	**78**	**92**	**98**
УССР	**9 901,1**	**—**	**23**	**73**	**95**	**99**
БССР	**1 136,9**	**—**	**30**	**93**	**99**	**100**
ЗСФСР	**1 029,7**	**—**	**—**	**1**	**7**	**30**
Узбекская ССР	**538,3**	**—**	**—**	**—**	**—**	**11**
Туркменская ССР	**88,2**	**—**	**—**	**—**	**16**	**29**
Таджикская ССР	**133,9**	**—**	**—**	**—**	**3**	**7**
СССР	**37 417,4**	**4**	**40**	**74**	**89**	**95**

Примечание. Сведения о ходе сева за предыдущие годы см. табл. 181 и 182, стр. 347—349.

[1] В итог по РСФСР включены 2,2 тыс. га посевов по Якутской АССР, которые по срокам не распределены.

996. Ход сева озимых культур в колхозно-крестьянском секторе ЗСФСР и средне-азиатских республик в 1935 г.

(Под урожай 1936 г.)

Республики	Посеяно (нарастающим итогом в %) на			
	1/XI	15/XI	1/XII	15/XII
ЗСФСР	63	84	92	100
Киргизская АССР	80	93	100	100
Узбекская ССР	25	56	76	88
Туркменская ССР	56	71	83	92
Таджикская ССР	12	31	47	83

997. Вывозка навоза на поля колхозно-крестьянского сектора 1935 г.

В тыс. тонн

Республики, края и области	Вывезено навоза			
	К весенней посевной кампании	На пары	На зябь [1]	Всего
Северный край	4 292	1 702	—	5 994
Карельская АССР	487	53	—	540
Ленинградская область	2 302	5 903	131	8 336
Западная область	3 857	5 626	115	9 598
Московская область	4 351	5 195	190	9 736
Калининская область	2 257	6 815	...	9 072
Ивановская область	2 923	9 504	30	12 457
Горьковский край	1 295	7 505	74	8 874
Кировский край	1 689	6 994	...	8 683
Свердловская область	1 324	2 681	13	4 018
Челябинская область	592	272	10	874
Башкирская АССР	961	1 220	5	2 186
Татарская АССР	905	3 345	30	4 280
Куйбышевский край	1 501	2 337	79	3 917
Оренбургская область	13	—	1	14
Воронежская область	1 081	2 226	59	3 366
Курская область	2 257	2 497	74	4 828
Саратовский край	72	—	—	72
Сталинградский край	15	—	1	16
Азово-Черноморский край	27	9	6	42
Северокавказский край	29	—	—	29
Крымская АССР	6	7	—	13
Казакская АССР	227	—	1	228
Кара-Калпакская АССР	943	—	—	943
Киргизская АССР	137	8	4	149
Омская область	219	1 041	7	1 267
Западносибирский край	310	185	5	500
Красноярский край	112	21	2	135
Восточносибирский край	321	90	—	411
Якутская АССР	122	—	—	122
Дальневосточный край	61	2	—	63
РСФСР	**34 688**	**65 238**	**837**	**100 763**
Киевская область	3 630	1 162	387	5 179
Черниговская область	3 185	490	165	3 840
Винницкая область	2 664	626	253	3 543
Харьковская область	2 395	1 013	193	3 601
Днепропетровская область	192	207	19	418
Одесская область	72	75	27	174
Донецкая область	166	86	10	262
АМССР	52	36	40	135
УССР	**12 356**	**3 695**	**[2] 1 101**	**[2] 17 152**
БССР	**6 597**	**1 783**	**307**	**8 687**
Азербайджанская ССР	519	—	3	522
ССР Грузии	591	—	25	616
ССР Армении	248	—	—	248
ЗСФСР	**1 358**	**—**	**28**	**1 386**
Узбекская ССР	**2 916**	**—**	**—**	**2 916**
Туркменская ССР	**4 148**	**—**	**—**	**4 148**
Таджикская ССР	**637**	**—**	**—**	**637**
СССР 1935 г.	**[3] 62 700**	**70 716**	**2 273**	**135 689**
СССР 1934 г.	**54 864**	**42 168**	**1 157**	**98 189**

Примечание. Сведения по вывозке навоза за предыдущие годы см. табл. 173, стр. 337, и за 1935 г. по вывозке навоза к весенней посевной кампании—табл. 174, стр. 338.

[1] Данные предварительные (на 1-е декабря). [2] Итоги по УССР превышают сумму областных итогов, так как сведения по областям даны на более ранние сроки. [3] Расхождение с данными, приведенными в табл. 174, объясняется уточнениями по Горьковскому краю, Свердловской области, Башкирской АССР и Узбекской ССР.

998. Косовица зерновых колосовых культур по союзным республикам 1935 г.

Республики	Скошено (нарастающим итогом) на									
	15/VII		1/VIII		15/VIII		1/IX		15/IX	
	Тыс. га	В % к уборочной площади	Тыс. га	В % к уборочной площади	Тыс. га	В % к уборочной площади	Тыс. га	В % к уборочной площади	Тыс. га	В % к уборочной площади
РСФСР	4 954	8	16 312	26	38 350	60	53 812	84	60 928	95
УССР	5 079	33	12 952	88	14 687	99	14 805	100	14 805	100
БССР	—	—	596	28	1 893	88	2 187	100	2 200	100
ЗСФСР	457	31	730	50	1 011	69	1 235	85	1 364	94
Узбекская ССР	378	33	614	54	825	72	968	85	1 038	91
Туркменская ССР	84	52	116	72	128	83	139	90	145	94
Таджикская ССР	67	15	148	34	227	52	283	65	351	81
СССР	**11 019**	**13**	**31 468**	**37**	[1] **57 126**	**68**	**73 429**	**87**	**80 831**	**96**
СССР в 1934 г.	**11 310**	**13**	**34 930**	**41**	**54 050**	**63**	**67 850**	**79**	**76 325**	**89**

Примечание. Учетом не охвачены посевы местных и республиканских совхозов, учреждений, организаций и частично личные посевы колхозников. Сведения по косовице за предыдущие годы см. табл. 217, стр. 381.

[1] В том числе не распределено по республикам 5,0 тыс. га.

999. Косовица зерновых колосовых культур (по краям и областям) 1935 г.

Республики, края и области	Скошено (нарастающим итогом в % к уборочной площади) на				
	15/VII	1/VIII	15/VIII	1/IX	15/IX
РСФСР					
Северный край	—	—	2	26	60
Карельская АССР	—	—	—	24	47
Ленинградская область	—	—	23	48	74
Западная область	—	12	62	85	97
Московская область	—	11	72	92	99
Калининская область	—	—	36	62	89
Ивановская область	—	1	24	52	74
Горьковский край	—	11	52	80	94
Кировский край	—	—	40	62	85
Свердловская область	—	1	27	60	87
Челябинская область	—	6	31	71	95
Башкирская АССР	—	3	28	77	91
Татарская АССР	—	19	61	90	100
Куйбышевский край	1	31	71	94	99
Оренбургская область	—	14	60	90	99
Воронежская область	1	41	84	97	98
Курская область	1	36	92	100	100
Саратовский край	5	42	78	96	99
Сталинградский край	16	61	92	99	100
Азово-Черноморский край	50	91	99	100	100
Северокавказский край	59	92	97	100	100
Крымская АССР	81	100	100	100	100
Казакская АССР	3	19	57	87	96
Киргизская АССР	3	19	42	63	80
Омская область	—	—	28	71	92
Западносибирский край	—	—	53	88	99
Красноярский край	—	—	27	78	96
Восточносибирский край	—	—	1	48	96
Якутская АССР	—	—	—	53	68
Дальневосточный край	—	—	36	74	97
УССР					
Киевская область	9	77	99	100	100
Черниговская область	1	65	96	98	100
Винницкая область	10	80	99	100	100
Харьковская область	23	93	100	100	100
Днепропетровская область	75	98	100	100	100
Одесская область	61	97	100	100	100
Донецкая область	17	86	99	100	100
АМССР	57	99	100	100	100
ЗСФСР					
Азербайджанская ССР	51	68	82	89	94
ССР Грузии	19	48	71	85	95
ССР Армении	6	17	44	78	96

Примечание. За предыдущие годы см. табл. 220, стр. 383—385.

1000. Обмолот зерновых колосовых культур по союзным республикам

1935 г.

Республики	Обмолочено (нарастающим итогом) на									
	1/VIII		15/VIII		1/IX		15/IX		1/X	
	Тыс. га	В % к скошенному	Тыс. га	В % к скошенному	Тыс. га	В % к скошенному	Тыс. га	В % к скошенному	Тыс. га	В % к скошенному
РСФСР	4 270	26	13 057	34	26 520	49	37 444	62	45 178	71
УССР	3 971	31	8 958	61	12 193	82	13 586	92	14 181	96
БССР	13	2	378	20	973	44	1 377	63	1 617	73
ЗСФСР	246	34	532	53	880	71	1 121	82	1 267	90
Узбекская ССР	365	59	592	72	766	79	864	83	945	87
Туркменская ССР	71	61	81	63	109	78	125	86	137	93
Таджикская ССР	3	2	5	2	122	43	156	44	189	49
СССР 1935 г.	**8 939**	**28**	**23 603**	**41**	**41 563**	**57**	**54 673**	**68**	**63 514**	**76**
СССР 1934 г.	**9 678**	**28**	**25 490**	**47**	**40 248**	**59**	**51 511**	**68**	**59 692**	**74**

Примечание. Сведения за предыдущие годы даны в табл. 219, стр. 382.

1001. Обмолот зерновых колосовых культур (по краям и областям) 1935 г.

Республики, края и области	Обмолочено (нарастающим итогом в % к скошенному) на				
	1/VIII	15/VIII	1/IX	15/IX	1/X
РСФСР					
Северный край	—	—	9	15	17
Ленинградская область	—	10	32	43	50
Западная область	4	22	46	62	74
Московская область	—	29	57	76	85
Калининская область	—	12	37	49	57
Ивановская область	—	13	38	50	59
Горьковский край	1	15	36	47	55
Кировский край	—	8	26	31	37
Свердловская область	—	10	28	38	43
Челябинская область	1	33	42	53	64
Башкирская АССР	—	6	27	42	54
Татарская АССР	1	17	34	49	58
Куйбышевский край	9	26	47	65	79
Оренбургская область	11	20	34	47	59
Воронежская область	7	27	51	73	88
Курская область	5	22	51	73	85
Саратовский край	21	34	48	63	76
Сталинградский край	34	50	68	82	90
Азово-Черноморский край	39	64	82	92	96
Северокавказский край	42	66	84	92	95
Крымская АССР	63	88	96	98	98
Казакская АССР	22	31	47	64	74
Киргизская АССР	34	54	63	67	74
Омская область	—	21	43	55	66
Западносибирский край	8	31	51	67	84
Красноярский край	—	7	19	29	58
Восточносибирский край	—	—	8	16	40
Якутская АССР	—	—	2	4	3
Дальневосточный край	—	11	23	43	58
УССР					
Киевская область	12	43	68	82	88
Черниговская область	6	35	65	82	91
Винницкая область	14	44	70	84	91
Харьковская область	16	49	76	92	98
Днепропетровская область	46	80	96	98	99
Одесская область	57	87	97	99	99
Донецкая область	27	63	86	97	99
АМССР	35	69	93	99	100
ЗСФСР					
Азербайджанская ССР	38	54	75	86	90
ССР Грузии	27	59	75	85	91
ССР Армении	22	35	56	72	92

Примечание. Сведения за предыдущие годы даны в табл. 220, стр. 383—385.

1002. Удобрение посевов хлопка по колхозно-крестьянскому сектору поливных районов 1935 г.

Республики	% удобренной площади хлопка			Потребление минеральных удобрений (в тоннах)	
	Минеральными удобрениями	Местными удобрениями	Всего	Азотистых в переводе на 20% сульфат-аммоний	Фосфорных в переводе на 14% суперфосфат
Узбекская ССР	46,9	36,5	83,4	89 596	145 380
Туркменская ССР	27,0	66,0	93,0	9 851	15 000
Таджикская ССР	36,4	23,2	59,6	4 000	11 805
Киргизская АССР	26,2	13,8	40,0	2 725	10 125
Кара-Калпакская АССР	11,6	32,3	43,9	443	1 938
Казакская АССР	19,3	8,0	27,3	4 633	10 380
Азербайджанская ССР	23,0	7,3	30,3	10 900	15 000
ССР Армении	44,5	14,4	58,9	1 815	2 389
ССР Грузии	20,8	28,0	48,8	341	505
Всего	**37,2**	**31,6**	**68,8**	**124 304**	**212 522**

Примечание. За предшествующие годы см. табл. 248, стр. 406.

1003. Количество и сроки вегетационных поливов хлопка в колхозно-крестьянском секторе 1935 г.

Республики	№ поливов	Полито в % к площади посева								Среднее количество поливов на 1 га
		Всего	В том числе на							
			20/VI	1/VII	10/VII	20/VII	1/VIII	10/VIII	1/IX	
Узбекская ССР	1	99,0	55,2	73,0	88,0	98,0	99,0	99,0	99,0	4,77
	2	98,9	23,8	36,2	49,9	77,4	90,8	97,1	98,9	
	3	97,2	6,4	14,9	26,1	43,5	66,1	82,5	97,2	
	4	84,8	—	—	9,1	20,0	36,0	54,8	84,8	
	5	64,8	—	1,2	2,5	7,0	16,1	29,8	64,8	
	6	33,0	—	—	—	—	5,5	19,2	33,0	
Туркменская ССР	1	100,0	61,3	79,0	93,6	100,0	100,0	100,0	100,0	3,86
	2	96,6	8,7	29,8	64,0	83,0	96,6	96,6	96,6	
	3	92,9	—	3,9	11,2	42,0	74,4	89,5	92,9	
	4	69,2	—	—	—	4,1	19,2	49,1	69,2	
	5	27,2	—	—	—	—	—	10,2	27,2	
	6	3,8	—	—	—	—	—	—	3,8	
Таджикская ССР	1	100,0	59,6	72,5	88,0	100,0	100,0	100,0	100,0	4,80
	2	100,0	22,3	34,6	60,1	77,9	95,0	100,0	100,0	
	3	100,0	—	12,6	26,0	49,8	71,4	87,4	100,0	
	4	88,5	—	—	—	18,2	38,8	61,6	88,5	
	5	69,0	—	—	—	—	—	33,0	69,0	
	6	22,3	—	—	—	—	—	10,0	22,3	
Киргизская АССР	1	100,0	97,5	97,5	99,5	100,0	100,0	100,0	100,0	5,64
	2	98,7	74,1	91,5	97,5	98,4	98,4	98,4	98,7	
	3	98,7	15,6	36,7	73,4	96,6	98,4	98,4	98,7	
	4	98,7	—	—	10,5	48,4	90,6	98,0	98,7	
	5	98,7	—	2,2	...	3,5	38,5	77,8	98,7	
	6	69,0	—	—	—	—	2,9	18,6	69,0	
Кара-Калпакская АССР	1	96,2	—	4,3	29,4	74,2	96,2	96,2	96,2	2,84
	2	86,2	—	—	1,4	16,0	30,3	77,3	86,2	
	3	68,3	—	—	—	0,9	3,6	31,0	68,3	
	4	33,0	—	—	—	—	—	—	33,0	
Казакская АССР	1	97,9	69,7	85,3	90,0	92,4	97,9	97,9	97,9	3,99
	2	93,9	14,3	22,1	33,2	83,1	90,6	91,1	93,9	
	3	93,9	1,2	2,4	3,5	3,5	65,3	77,4	93,9	
	4	73,2	—	—	1,4	6,1	23,3	44,3	73,2	
	5	40,5	—	1,1	...	...	3,1	15,4	40,5	
Азербайджанская ССР	1	98,6	28,2	70,0	94,0	98,6	98,6	98,6	98,6	2,02
	2	62,0	—	7,7	9,1	31,6	53,3	57,0	62,0	
	3	34,9	—	—	—	1,9	7,4	16,6	34,9	
	4	5,8	—	—	—	—	—	—	5,8	
	5	0,7	—	—	—	—	—	—	0,7	
ССР Армении	1	98,5	70,5	80,0	90,0	98,5	98,5	98,5	98,5	3,69
	2	98,4	—	14,4	82,7	87,3	90,0	98,0	98,4	
	3	93,4	—	—	7,0	24,0	63,2	85,0	93,4	
	4	60,0	—	—	—	—	18,7	23,0	60,0	
	5	19,6	—	—	—	—	0,3	5,9	19,6	
ССР Грузии	1	86,0	—	5,5	9,0	59,7	...	...	86,0	2,58
	2	86,0	—	—	—	—	8,1	68,3	86,0	
	3	86,0	—	—	—	—	—	—	86,0	
	4	0,6	—	—	—	—	—	—	0,6	
В среднем по поливным районам	**1**	**99,0**	**37,4**	**72,7**	**87,9**	**97,0**	**99,0**	**99,0**	**99,0**	4,39
	2	**93,0**	**19,7**	**31,1**	**46,1**	**71,6**	**85,3**	**91,4**	**93,0**	
	3	**88,2**	**4,3**	**11,6**	**20,8**	**38,3**	**58,4**	**72,3**	**88,2**	
	4	**71,9**	—	—	**5,8**	**14,7**	**29,3**	**45,7**	**71,9**	
	5	**51,0**	—	**0,6**	**1,4**	**4,1**	**10,9**	**24,1**	**51,0**	
	6	**21,6**	—	—	—	—	**3,2**	**12,2**	**21,6**	

Примечание. За предшествующие годы см. табл. 252 и 253, стр. 410 и 411.

1004. Летняя обработка хлопка по колхозно-крестьянскому сектору 1935 г.

Республики, края и области	% площади хлопка, обработанной												Среднее число обработок одного га посева хлопка
	1-й раз			2-й раз			3-й раз			4-й раз	5-й раз	6-й раз	
	Всего	В том числе на		Всего	В том числе на		Всего	В том числе на		Всего	Всего	Всего	
		10/VI	20/VI		1/VII	15/VII		20/VII	1/VIII				
Узбекская ССР	99,1	97,6	99,1	97,5	97,5	97,5	97,1	96,1	97,0	96,6	87,2	29,0	5,06
Туркменская ССР	99,3	85,9	97,6	98,5	88,1	98,5	98,5	94,8	98,5	96,3	71,0	7,6	4,71
Таджикская ССР	100,0	100,0	100,0	99,2	99,2	99,2	99,1	94,8	98,1	98,7	94,4	33,7	5,26
Киргизская АССР	99,3	96,2	98,3	98,8	89,3	98,4	98,4	95,7	98,2	98,2	71,8	6,2	4,60
Кара-Калпакская АССР	99,0	55,7	67,0	98,5	52,1	92,8	98,1	69,0	91,3	83,6	43,0	—	4,22
Казакская АССР	97,6	94,0	97,6	97,5	88,3	96,7	97,5	89,3	94,8	94,2	66,4	9,7	4,63
Азербайджанская ССР	98,8	95,3	98,8	95,4	95,4	95,4	89,4	89,4	89,4	82,7	—	—	3,66
ССР Армении	100,0	96,0	100,0	100,0	100,0	100,0	100,0	100,0	100,0	99,4	90,2	16,3	5,06
ССР Грузии	100,0	100,0	100,0	100,0	100,0	100,0	100,0	75,1	96,5	100,0	91,4	—	4,91
Итого по поливным районам	**99,2**	**94,6**	**97,8**	**98,0**	**94,0**	**98,0**	**96,4**	**93,7**	**96,4**	**96,1**	**70,2**	**20,0**	**4,80**
Северокавказский край	100,0	100,0	100,0	97,0	97,0	97,0	89,8	89,8	89,8	89,0	35,1	—	4,11
Азово-Черноморский край	96,8	93,5	96,8	90,3	90,3	90,3	77,4	77,4	77,4	64,5	—	—	3,29
Крымская АССР	99,1	89,7	99,1	94,7	94,7	94,7	91,0	91,0	91,0	86,3	—	—	3,71
Сталинградский край	80,0	40,0	80,0	60,0	40,0	60,0	20,0	20,0	20,0	1,4	—	—	1,61
УССР	100,0	100,0	100,0	100,0	100,0	100,0	98,3	97,3	98,0	98,1	20,0	—	4,15
Итого по неполивным районам	**99,3**	**97,6**	**99,3**	**96,6**	**96,6**	**96,6**	**91,0**	**91,0**	**91,0**	**89,2**	**21,6**	—	**3,98**
СССР	**99,2**	**95,1**	**98,1**	**97,5**	**94,5**	**97,5**	**96,0**	**93,2**	**95,6**	**95,2**	**61,3**	**16,4**	**4,65**

Примечание. За предшествующие годы см. табл. 254, стр. 412 и 413.

1005. Ход уборки хлопка по колхозно-крестьянскому сектору 1935 г.

Республики и края	Собрано хлопка-сырца на 1/I 1936 г.		Собрано (нарастающим итогом в % к сбору на 1/I 1936 г.) на									
	Тыс. цент.	В % к плану	20/IX	1/X	10/X	20/X	1/XI	10/XI	20/XI	1/XII	10/XII	20/XII
Узбекская ССР	9 765,3	113,7	18,0	36,1	50,4	61,4	77,3	85,0	89,8	94,2	97,9	99,2
Туркменская ССР	1 609,5	115,7	26,4	42,6	55,6	67,9	81,0	88,8	91,3	92,9	95,4	98,8
Таджикская ССР	816,8	129,9	16,7	36,0	50,0	63,9	79,4	84,9	87,0	88,8	93,4	98,5
Киргизская АССР	516,4	102,7	5,0	17,5	36,1	50,9	70,2	76,1	81,2	88,9	97,6	99,6
Кара-Калпакская АССР	376,2	144,7	5,3	14,0	24,9	38,4	58,8	71,7	80,9	86,9	91,9	97,1
Казакская АССР	604,1	116,2	11,1	26,6	40,5	55,0	74,3	89,1	91,1	91,7	93,0	96,8
Азербайджанская ССР	1 373,4	87,6	11,0	25,0	43,5	52,6	69,5	75,0	80,0	85,0	90,9	97,4
ССР Армении	180,3	113,4	3,9	21,5	42,8	63,1	81,6	89,6	90,3	92,1	92,8	96,1
ССР Грузии	54,7	116,4	0,5	15,5	43,0	65,5	85,1	86,2	87,0	87,2	89,8	96,4
Итого по поливным районам	**15 296,7**	**111,9**	**16,9**	**34,0**	**48,7**	**60,3**	**76,4**	**84,1**	**88,5**	**92,5**	**96,3**	**98,8**
Северокавказский край	[1]279,8	88,0	9,1	23,2	38,0	63,0	75,3	78,2	84,5	88,4	93,5	97,9
Азово-Черноморский край	107,0	151,6	4,5	12,6	25,5	46,4	64,8	72,6	78,0	81,3	86,6	93,0
Крымская АССР	66,2	92,7	2,5	12,3	25,8	56,7	66,8	71,2	79,4	86,6	94,7	99,6
Сталинградский край	12,1	111,0	—	2,8	12,1	32,2	47,4	58,0	64,9	71,3	80,7	90,5
УССР	433,3	104,0	1,6	6,9	17,9	34,5	45,9	56,2	69,7	77,5	89,1	97,8
Итого по неполивным районам	**898,4**	**101,3**	**4,4**	**13,2**	**25,8**	**46,6**	**59,0**	**66,2**	**76,0**	**82,0**	**90,5**	**97,4**
СССР	**16 195,1**	**111,3**	**16,2**	**32,9**	**47,4**	**59,5**	**75,4**	**83,1**	**87,8**	**91,9**	**96,0**	**98,7**

Примечание. За предшествующие годы см. табл. 255, стр. 414—415.

[1] Кроме того с земель бывш. Прикумского совхоза собрано хлопка-сырца 8,0 тыс. цент. при плане сбора 9,0 тыс. цент.

1006. Ход уборки льна-долгунца по колхозно-крестьянскому сектору 1935 г.

Республики, края и области	Вытереблено льна (нарастающим итогом в % к площади посева) на				
	25/VII	1/VIII	15/VIII	1/IX	15/IX
СССР	**3,9**	**13,5**	**63,9**	**90,7**	**97,4**
В том числе:					
Северный край	—	—	18,8	75,8	97,1
Ленинградская область	—	—	42,8	87,3	98,8
Западная область	1,8	11,2	73,7	98,8	99,8
Московская область	—	10,9	82,7	100,0	100,0
Калининская область	2,0	26,8	92,0	95,1	95,1
Ивановская область	—	5,6	44,6	87,1	98,7
Горьковский край	3,3	13,6	50,0	91,1	99,3
Кировский край	—	—	40,0	84,6	98,1
Свердловская область	3,8	10,2	35,2	71,5	88,9
Челябинская область	—	—	—	—	66,7
Татарская АССР	3,0	3,0	46,5	82,8	92,9
Куйбышевский край	0,2	—	13,0	52,8	83,7
Омская область	—	—	49,5	83,7	100,0
Западносибирский край	—	—	58,4	72,8	80,9
Красноярский край	—	—	45,4	67,8	80,3
Восточносибирский край	—	—	—	44,6	69,2
УССР	**54,4**	**73,6**	**94,3**	**99,0**	**99,7**
В том числе:					
Киевская область	73,0	91,7	99,0	100,0	100,0
Черниговская область	17,5	37,8	85,1	96,8	99,1
БССР	**4,6**	**18,2**	**87,2**	**100,0**	**100,0**

Примечание. За предыдущие годы см. табл. 280, стр. 433.

1007. Уход за посевами сахарной свеклы в колхозах 1935 г.

Показатели	СССР	УССР	РСФСР	В том числе Воронежская и Курская области
Дата окончания сева (до 95%)	1/V—5/V	25/IV—1/V	—	25/IV—1/V
Шаровка				
(в % к площади посева)				
5/V	31,0	41,8	4,9	0,2
10/V	56,0	74,1	11,8	8,7
20/V	85,7	96,1	60,6	68,7
1/VI	95,6	99,7	85,8	99,0
Прорывка				
(в % к площади посева)				
20/V	7,6	8,7	5,1	1,3
1/VI	54,3	64,4	29,4	29,6
10/VI	89,4	96,2	73,1	83,6
20/VI	96,8	99,6	90,3	98,6
1/VII	98,0	99,6	94,2	99,9
Проверка				
(в % к площади посева)				
10/VI	22,3	26,6	11,9	11,1
20/VI	65,5	75,9	39,8	44,0
1/VII	91,2	97,4	76,3	85,0
10/VII	96,7	99,7	89,6	98,4
20/VII	97,5	99,8	92,2	99,7

Примечание. Уход за посевами сахарной свеклы приведен также в табл. 312, стр. 455, где % обработанной свеклы является несколько заниженным, так как при исчислении были приняты во внимание только работы, проведенные в колхозах, тогда как посевная площадь взята по сумме всех секторов. Работы, характеризуемые табл. 312, следует рассматривать как работы, выполненные к 20/VI.

С целью выправления и уточнения данных табл. 312, приведена настоящая таблица—по колхозам.

1008. Уборка сахарной свеклы (фабричной) по колхозно-крестьянскому сектору 1935 г.

Республики и области	Выкопано по срокам (нарастающим итогом в % к посевной площади)				
	20/IX	1/X	10/X	20/X	1/XI
СССР	**16,9**	**39,0**	**62,8**	**84,6**	**97,9**
УССР	16,1	40,0	64,7	86,0	98,7
РСФСР	19,1	37,0	57,9	81,0	92,4
В том числе Воронежская и Курская области	17,8	35,4	56,4	82,6	97,6

Примечание. За предыдущие годы см. табл. 314, стр. 456.

1009. Общая численность скота в СССР
июнь 1933 — 1935 гг.

Годы	Лошади всех возрастов	Лошади рабочие	Жеребята до 1 года	Крупный рогатый скот	Коровы	Телята до 1 года	Овцы всех возрастов	Козы всех возрастов	Свиньи всех возрастов	Свиноматки старше 9 месяцев
				В тысячах голов						
1933	16 578,9	14 067,0	...	38 380,2	19 550,7	...	50 223,6		12 067,6	...
1934	15 649,2	12 815,3	1 245,3	42 421,7	19 544,4	13 261,2	46 848,8	5 075,9	17 449,8	2 820,5
1935	15 881,3	12 043,2	1 965,0	49 255,6	20 147,1	16 420,1	54 228,1	6 823,2	22 550,1	3 308,4
				В % к предыдущему году						
1933	84,4	86,9	...	94,4	93,0	...	96,3		103,9	...
1934	94,4	91,1	...	110,5	100,0	...	103,4		144,6	...
1935	101,5	94,0	157,8	116,1	103,1	123,8	115,8	134,4	129,2	117,3

1010. Удельный вес скота отдельных категорий хозяйств в общей численности скота по СССР
июнь 1933 — 1935 гг.

В процентах

Категории хозяйств	Годы	Лошади	Крупный рогатый скот	Коровы	Овцы и козы всех возрастов	Свиньи всех возрастов
Госкооперативный сектор	1933	8,7	10,7	9,5	16,2	24,6
	1934	11,3	11,9	10,4	17,7	28,6
	1935	12,2	10,1	9,4	16,3	21,6
Колхозы (обобществленный скот)	1933	61,1	23,9	15,2	24,4	24,6
	1934	63,5	23,2	15,8	26,7	21,2
	1935	72,2	25,3	16,9	30,0	20,9
Колхозники	1933	2,6	38,8	46,0	34,4	31,2
	1934	2,5	40,6	46,8	34,2	31,0
	1935	3,1	46,7	53,3	39,5	40,7
Единоличники [1]	1933	26,4	25,0	26,6	24,5	18,1
	1934	21,4	21,8	22,9	20,2	15,6
	1935	9,9	10,2	9,8	11,1	6,3
Рабочие, служащие и прочие хозяйства сельских местностей	1935	1,2	5,0	6,3	1,7	5,9
Индивидуальные держатели скота в городах	1933	1,2	1,6	2,7	0,5	1,5
	1934	1,3	2,5	4,1	1,2	3,6
	1935	1,4	2,7	4,3	1,4	4,6

[1] За 1935 г. без хозяйств рабочих и служащих сельских местностей.

1011. Изменение в поголовьи скота по категориям хозяйств (по СССР)

(в % к предыдущему году)

Виды скота	Годы	Во всех категориях хозяйств	В колхозно-крестьянском секторе	В колхозах (обобществленный скот)	В товарных фермах	У колхозников	В единоличных хозяйствах [1]	В государственных и кооперативных хозяйствах	В совхозах	У индивидуальных держателей скота в городах
Лошади	1934	94,4	91,6	98,1	101,1	91,2	76,6	122,5	96,9	96,2
	1935	101,5	100,4	115,4	194,2	126,3	52,8	108,9	99,3	110,9
Крупный рогатый скот	1934	110,5	107,9	107,4	121,2	115,7	96,6	122,4	108,6	178,3
	1935	116,1	118,2	126,3	154,6	133,7	81,0	99,2	90,5	123,3
Коровы	1934	100,0	97,3	104,0	121,0	101,6	86,2	110,0	99,1	150,0
	1935	103,1	104,1	110,1	131,3	117,5	72,6	92,6	87,4	109,4
Овцы и козы всех возр.	1934	103,4	100,8	113,2	136,4	102,9	85,4	112,5	105,3	243,4
	1935	117,6	119,3	132,2	176,7	135,5	74,7	108,6	106,8	134,7
Свиньи всех возр.	1934	144,6	132,6	124,4	132,3	143,9	124,4	168,5	144,2	337,5
	1935	129,2	141,0	127,8	152,6	169,6	102,1	97,4	86,0	160,1

[1] Включая хозяйства рабочих и служащих сельских местностей.

1012. Состав стада лошадей по СССР на июнь 1935 г.

В тыс. голов

Категории хозяйств	Старше 3 лет				Молодняк		Жеребята		Всего лошадей	Из них рабочих
	Жеребцы-производители	Прочие жеребцы	Мерины	Матки	От 2 до 3 лет	От 1 года до 2 лет	От 6 месяцев до 1 года	До 6 месяцев		
Колхозы:										
а) обобществленный скот на фермах	13,6	7,6	23,3	243,8	42,9	64,9	30,1	109,1	535,3	194,2
б) обобществленный скот вне ферм	142,2	513,3	3 820,4	4 108,4	387,0	595,4	274,8	1 088,8	10 930,3	8 465,7
в) колхозники	11,9	54,4	75,6	170,4	38,4	46,8	23,9	70,6	492,0	263,0
Единоличники	13,6	107,8	569,2	627,0	58,2	60,4	30,8	108,6	1 575,6	1 272,4
Всего по колхозам, колхозникам и единоличникам	181,3	683,1	4 488,5	5 149,6	526,5	767,5	359,6	1 377,1	13 533,2	10 195,3
Рабочие, служащие и прочие хозяйства сельских местностей	1,8	11,8	83,6	67,4	6,7	6,9	3,3	12,2	193,7	159,8
Совхозы	12,6	29,1	154,5	202,6	31,1	48,6	24,2	70,6	573,3	341,3
Кооперативные хоз-ва Центросоюза	0,2	3,3	13,6	12,5	1,0	2,2	0,6	3,7	37,1	28,8
С.-х. предприятия (совхозы) ОРС'ов	2,0	10,3	47,9	43,6	4,2	8,4	4,6	11,7	132,7	102,0
Прочие с.-х. предприятия по снабжению рабочих, служащих и других категорий населения	1,0	7,6	33,4	30,3	2,7	6,4	2,7	9,2	93,3	66,4
Пункты предубойного содержания скота и скотобазы	0,1	1,1	6,7	4,9	—	0,1	—	0,3	13,2	11,3
Хозяйства и предприятия прочих учреждений	22,4	150,8	458,1	330,7	16,3	26,7	16,7	59,7	1 081,4	934,5
Всего по государственным и кооперативным хозяйствам	38,3	202,2	714,2	624,6	55,3	92,4	48,8	155,2	1 931,0	1 484,3
Индивидуальные держатели скота в городах (кроме колхозников в городах)	2,6	24,5	109,8	71,0	4,0	2,7	1,9	6,9	223,4	203,8
Всего по всем категориям хозяйств	**224,0**	**921,6**	**5 396,1**	**5 912,6**	**592,5**	**869,5**	**413,6**	**1 551,4**	**15 881,3**	**12 043,2**

1013. Состав стада крупного рогатого скота по СССР июнь 1935 г.

В тыс. голов

Категории хозяйств	Всего крупного рогатого скота (без волов старше 2 лет)	В том числе							Кроме того волы старше 2 лет	Из них рабочие
		Быки старше 2 лет	Коровы	Телки и нетели старше 2 лет	Молодняк от 1 года до 2 лет		Телята			
					Бычки	Телки	До 6 месяцев	От 6 месяцев до 1 года		
Колхозы:										
а) обобществленный скот на фермах	10 044,1	293,7	3 289,5	500,4	1 224,3	1 265,8	2 598,9	871,5	181,5	101,8
б) обобществленный скот вне ферм	686,2	62,6	111,1	23,7	183,8	93,9	154,5	56,6	1 533,3	1 395,9
в) колхозники	22 830,1	51,7	10 738,1	555,6	625,6	2 197,4	7 639,7	1 022,0	169,2	143,0
Единоличники	4 440,2	51,1	1 977,0	199,9	248,2	387,1	1 323,1	253,8	591,9	551,4
Всего по колхозам, колхозникам и единоличникам	38 000,6	459,1	16 115,7	1 279,6	2 281,9	3 944,2	11 716,2	2 203,9	2 475,9	2 192,1
Рабочие, служащие и прочие хозяйства сельских местностей	2 462,8	6,8	1 276,9	57,0	66,6	227,8	703,8	123,9	8,8	5,5
Совхозы	2 911,2	71,6	1 229,3	169,7	300,5	248,7	641,6	249,8	263,8	219,9
Кооперативные хозяйства Центросоюза	94,5	1,2	43,6	5,1	4,8	9,0	22,5	8,3	4,6	3,8
С.-х. предприятия (совхозы) ОРС'ов	427,5	8,4	183,5	19,3	31,5	43,8	100,2	40,8	24,3	20,5
Прочие с.-х. предприятия по снабжению рабочих, служащих и других категорий населения	227,1	4,4	98,3	10,0	15,7	23,5	53,4	21,8	11,8	9,9
Пункты предубойного содержания скота и скотобазы	285,7	19,3	56,9	13,1	123,2	43,0	13,8	16,4	29,2	19,1
Хозяйства и предприятия прочих учреждений	646,3	16,4	272,9	30,4	57,9	64,4	149,4	54,9	65,8	58,4
Всего по государственным и кооперативным хозяйствам	4 592,3	121,3	1 884,5	247,6	533,6	432,4	980,9	392,0	399,5	331,6
Индивидуальные держатели скота в городах (кроме колхозников в городах)	1 304,3	3,5	870,0	27,8	21,3	82,3	241,7	57,7	11,4	10,3
Всего по всем категориям хозяйств	**46 360,0**	**590,7**	**20 147,1**	**1 612,0**	**2 903,4**	**4 686,7**	**13 642,6**	**2 777,5**	**2 895,6**	**2 539,5**

1014. Состав стада овец и коз по СССР
июнь 1935 г.

В тыс. голов

Категории хозяйств	Всего овец	В том числе				Всего коз	В том числе	
		Бараны-производители	Прочие бараны и валухи	Матки	Ягнята		Взрослые козы	Козлята
Колхозы:								
а) обобществленный скот на фермах	16 574,8	415,3	1 058,5	8 417,0	6 684,0	818,8	491,4	327,4
б) обобществленный скот вне ферм	861,7	30,9	49,4	420,9	360,5	68,8	41,8	27,0
в) колхозники	20 921,2	163,1	596,5	9 493,7	10 667,9	3 162,1	1 608,1	1 554,0
Единоличники	5 196,3	93,4	245,8	2 624,9	2 232,2	1 595,4	900,2	695,2
Всего по колхозам, колхозникам и единоличникам	43 554,0	702,7	1 950,2	20 956,5	19 944,6	5 645,1	3 041,5	2 603,6
Рабочие, служащие и прочие хозяйства сельских местностей	688,4	8,2	21,5	316,9	341,8	362,2	181,1	181,1
Совхозы	8 154,6	217,8	622,9	4 301,5	3 012,4	128,9	78,1	50,8
Кооперативные хозяйства Центросоюза	107,8	2,1	6,1	57,8	41,8	3,7	1,8	1,9
С.-х. предприятия (совхозы) ОРС'ов	254,4	6,8	11,6	134,4	101,6	9,8	5,8	4,0
Прочие с.-х. предприятия по снабжению рабочих, служащих и других категорий населения	303,8	7,4	22,5	157,3	116,6	11,6	7,4	4,2
Пункты предубойного содержания скота и скотобазы	234,8	7,5	61,1	117,6	48,6	16,9	14,1	2,8
Хозяйства и предприятия прочих учреждений	711,0	19,2	46,3	371,7	273,8	34,8	21,4	13,4
Всего по государственным и кооперативным хозяйствам	9 766,4	260,8	770,5	5 140,3	3 594,8	205,7	128,6	77,1
Индивидуальные держатели скота в городах (кроме колхозников в городах)	219,3	2,6	12,1	111,0	93,6	610,2	340,9	269,3
Всего по всем категориям хозяйств	**54 228,1**	**974,3**	**2 754,3**	**26 524,7**	**23 974,8**	**6 823,2**	**3 692,1**	**3 131,1**

1015. Состав стада свиней по СССР
июнь 1935 г.

В тыс. голов

Категории хозяйств	Всего свиней	В том числе				
		Старше 9 месяцев			Молодняк от 4 до 9 месяцев	Поросята до 4 месяцев
		Хряки-производители	Свиноматки	Прочие хряки и борова		
Колхозы:						
а) обобществленный скот на фермах	4 470,2	102,7	991,1	151,9	939,5	2 285,0
б) обобществленный скот вне ферм	253,4	10,9	55,7	8,6	63,2	115,0
в) колхозники	9 185,5	31,1	1 044,1	179,9	2 247,4	5 683,0
Единоличники	1 429,1	11,3	218,3	43,4	299,7	856,4
Всего по колхозам, колхозникам и единоличникам	15 338,2	156,0	2 309,2	383,8	3 549,8	8 939,4
Рабочие, служащие и прочие хозяйства сельских местностей	1 340,4	6,4	100,6	23,0	371,7	838,7
Совхозы	2 285,5	26,1	338,6	168,1	497,7	1 255,0
Кооперативные хозяйства Центросоюза	143,5	1,4	27,4	10,2	27,3	77,2
С.-х. предприятия (совхозы) ОРС'ов	587,7	7,9	121,2	23,8	114,6	320,2
Прочие с.-х. предприятия по снабжению рабочих, служащих и других категорий населения	475,1	6,3	86,0	25,8	119,9	237,1
Пункты предубойного содержания скота и скотобазы	67,7	0,8	16,4	18,1	20,8	11,6
Хозяйства и предприятия прочих учреждений	1 306,5	19,9	249,1	125,6	340,9	571,0
Всего по государственным и кооперативным хозяйствам	4 866,0	62,4	838,7	371,6	1 121,2	2 472,1
Индивидуальные держатели скота в городах (кроме колхозников в городах)	1 005,5	5,4	59,9	22,3	273,7	644,2
Всего по всем категориям хозяйств	**22 550,1**	**230,2**	**3 308,4**	**800,7**	**5 316,4**	**12 894,4**

1016. Поголовье верблюдов и ослов
июнь 1934 и 1935 гг.

Республики	Верблюды				Ослы		
	Поголовье (в тыс.)		1934 г. в % к 1933 г.	1935 г. в % к 1934 г.	Поголовье (в тыс.)		1935 г. в % к 1934 г.
	1934	1935			1934	1935	
СССР	**278,0**	**277,3**	**82,8**	**99,7**	**577,7**	**656,5**	**113,6**
В том числе:							
Казакская АССР	79,3	75,7	87,3	95,5	18,7	[1] 21,5	115,0
Киргизская АССР	10,3	9,6	67,8	93,2	[1] 12,3	[1] 20,3	165,0
Кара-Калпакская АССР	16,0	15,4	94,7	96,3	13,5	15,2	112,6
ЗСФСР	10,1	10,1	78,9	100,0	107,6	120,4	111,9
Узбекская ССР	33,9	29,9	84,3	88,2	205,0	223,2	108,9
Туркменская ССР	75,1	83,5	79,8	111,2	78,4	[1] 87,1	111,1
Таджикская ССР	3,6	5,5	42,9	152,8	83,1	[1] 98,7	118,8

[1] С мулами.

1017. Общая чис

июнь

Поголовье

№ строк	Республики, края и области	Лошади			Крупный рогатый скот				Овцы	
		Всего	В том числе		Всего	В том числе			Всех возрастов	В том числе ягнята
			Рабочие	Жеребята до 1 года		Коровы	Телки и нетели старше 1 года	Телята до 1 года		
1	Северный край	366,6	295,2	34,7	1 287,8	584,3	174,5	469,1	882,5	418,7
2	Карельская АССР	41,4	35,6	3,4	120,2	61,1	12,4	42,6	72,2	29,9
3	Ленинградская область	451,1	383,4	35,7	1 377,0	681,2	149,7	504,4	1 295,5	718,1
4	Западная область	690,2	574,5	63,8	1 512,3	725,0	162,4	571,6	1 401,6	797,5
5	Московская область	715,5	571,7	82,1	1 782,8	852,2	198,2	674,6	2 076,9	1 091,4
6	Калининская область	480,6	410,6	36,3	1 367,4	649,2	145,7	530,4	1 920,6	1 190,6
7	Ивановская область	413,9	337,6	40,0	1 494,1	699,2	188,6	565,4	1 894,8	1 085,1
8	Горьковский край	484,5	394,2	46,6	1 346,4	637,9	165,8	493,5	1 941,1	964,3
9	Кировский край	473,6	387,5	46,5	1 226,7	549,5	145,4	459,9	1 492,0	795,9
10	Свердловская область	380,8	301,6	44,6	1 050,3	518,4	106,5	366,4	674,1	324,8
11	Челябинская область	260,6	206,8	28,6	1 055,2	460,3	126,5	352,2	1 102,8	501,1
12	Башкирская АССР	467,1	344,9	64,3	1 162,1	473,7	159,2	435,6	1 273,0	613,5
13	Татарская АССР	359,3	266,0	45,8	732,7	332,1	92,3	281,3	1 087,1	521,3
14	Куйбышевский край	497,4	373,6	66,6	1 209,7	530,2	142,1	443,2	1 371,4	664,8
15	Оренбургская область	156,1	119,5	20,9	687,4	247,6	89,7	205,9	907,3	421,9
16	Воронежская область	516,6	398,4	74,9	1 561,8	626,7	182,8	551,9	1 538,0	721,5
17	Курская область	487,6	379,7	72,7	1 139,7	491,8	127,7	425,5	883,1	420,1
18	Саратовский край	154,9	115,4	21,1	710,4	281,9	92,0	228,2	953,0	449,3
19	Сталинградский край	184,3	121,6	28,0	1 186,1	371,0	176,3	341,1	1 702,9	700,9
20	Азово-Черноморский край	448,9	315,7	68,7	1 832,9	631,4	260,5	531,5	1 711,0	672,2
21	Северокавказский край	421,1	271,4	69,6	1 980,4	662,3	285,6	554,0	4 118,8	1 488,4
22	Крымская АССР	75,5	57,1	8,5	223,7	94,3	30,6	70,4	615,3	223,5
23	Казакская АССР	465,8	295,3	75,1	2 272,2	761,2	330,8	657,4	3 705,7	1 530,6
24	Кара-Калпакская АССР	37,3	28,2	4,0	79,5	25,5	8,6	24,1	134,0	36,7
25	Киргизская АССР	316,1	148,4	69,2	387,0	136,3	54,4	126,6	1 116,7	435,7
26	Омская область	319,7	231,8	43,2	1 238,3	505,7	165,4	421,7	1 178,2	543,7
27	Западносибирский край	985,8	730,4	112,2	2 965,4	1 257,2	386,8	1 035,7	3 304,9	1 468,5
28	Красноярский край	331,9	244,7	35,1	721,5	318,8	105,7	232,1	1 360,3	539,4
29	Восточносибирский край	461,4	315,8	57,0	1 176,2	439,5	185,9	391,5	1 164,1	410,0
30	Якутская АССР	166,9	55,8	27,7	505,5	184,2	100,9	135,4	—	—
31	Дальневосточный край	162,3	131,7	17,0	357,2	153,1	56,1	114,7	61,3	22,7
32	**РСФСР**	**11 774,8**	**8 844,1**	**1 443,9**	**35 749,9**	**14 942,8**	**4 609,1**	**12 237,9**	**42 940,2**	**19 802,1**
33	Киевская область	443,2	346,9	61,0	1 205,4	508,4	143,1	416,1	200,3	85,9
34	Черниговская область	316,0	247,7	40,8	629,5	272,5	79,5	223,3	169,1	74,6
35	Винницкая область	451,1	367,4	52,5	926,0	416,2	101,2	327,0	164,5	64,9
36	Харьковская область	439,0	341,7	65,5	1 040,7	425,7	136,7	339,9	288,8	114,0
37	Днепропетровская область	312,2	236,3	42,1	874,8	372,5	117,3	283,9	498,1	200,9
38	Одесская область	295,7	221,5	42,3	678,2	279,0	91,5	226,4	495,9	191,8
39	Донецкая область	224,1	177,0	27,1	810,8	326,8	116,0	245,7	485,1	210,2
40	АМССР	63,1	45,8	11,5	104,3	42,8	15,1	37,8	112,1	34,5
41	**УССР**	**2 544,4**	**1 984,3**	**342,8**	**6 269,7**	**2 643,9**	**800,4**	**2 100,1**	**2 413,9**	**976,8**
42	**БССР**	**706,5**	**586,3**	**65,3**	**2 007,2**	**950,6**	**242,9**	**709,5**	**1 161,3**	**609,6**
43	Азербайджанская ССР	180,9	119,2	31,0	1 387,1	438,9	177,4	392,7	1 543,1	538,9
44	ССР Грузии	159,1	108,8	22,2	1 650,1	494,7	194,7	389,6	1 449,4	512,6
45	ССР Армении	48,9	31,1	7,6	665,8	198,9	97,4	164,0	853,6	324,7
46	**ЗСФСР**	**388,9**	**259,1**	**60,8**	**3 703,0**	**1 132,5**	**469,5**	**946,3**	**3 846,1**	**1 376,2**
47	**Узбекская ССР**	**318,8**	**261,4**	**32,9**	**931,9**	**302,7**	**99,1**	**265,3**	**2 139,2**	**632,1**
48	**Туркменская ССР**	**58,8**	**40,0**	**8,1**	**181,4**	**58,6**	**24,0**	**54,3**	**1 173,8**	**373,5**
49	**Таджикская ССР**	**89,1**	**68,0**	**11,2**	**412,5**	**116,0**	**53,7**	**106,7**	**553,6**	**204,5**
50	**СССР**	**15 881,3**	**12 043,2**	**1 965,0**	**49 255,6**	**20 147,1**	**6 298,7**	**16 420,1**	**54 228,1**	**23 974,8**

ленность скота
1935 г.

(в тысячах)				1935 г. в % к 1934 г.										
	Свиньи			Лошади			Крупный рогатый скот							
Козы всех возрастов	Всех возрастов	В том числе		Всего	В том числе		Всего	В том числе		Овцы всех возрастов	Козы всех возрастов	Свиньи		№ строк
		Свиноматки старше 9 месяцев	Поросята до 4 месяцев		Рабочие	Жеребята до 1 года		Коровы	Телята до 1 года			Всех возрастов	В том числе свиноматки старше 9 месяц.	
27,2	182,3	27,0	86,1	103,9	98,4	142,2	117,5	103,9	130,1	113,1	161,9	132,9	117,4	1
9,4	24,5	3,5	9,5	105,6	100,8	188,9	110,6	99,8	121,4	107,1	144,6	133,2	116,7	2
53,2	531,2	74,5	279,2	99,6	94,9	153,2	116,2	99,5	133,4	110,4	136,8	117,4	104,6	3
10,5	849,1	121,6	494,7	101,2	94,8	221,5	122,7	97,6	159,1	109,8	172,1	161,2	118,5	4
69,9	1 235,4	148,8	726,5	103,3	94,7	175,1	122,5	100,3	140,5	105,1	128,5	146,1	124,7	5
16,4	361,3	41,9	214,2	99,6	94,7	153,8	111,9	98,8	118,5	107,4	135,5	124,0	121,8	6
75,8	431,1	48,0	263,1	101,7	94,9	137,5	115,8	103,3	113,6	126,6	156,9	146,1	127,3	7
263,7	733,7	123,5	406,1	98,0	92,4	111,2	111,2	98,5	116,5	97,9	142,3	117,9	121,0	8
56,5	448,1	76,7	238,7	101,6	95,8	139,2	120,8	100,2	135,9	93,9	162,8	129,4	108,0	9
109,4	471,4	77,6	240,3	106,1	98,9	186,6	125,0	101,6	168,2	125,5	181,1	190,2	141,1	10
50,0	307,8	47,2	170,2	99,5	95,7	188,2	113,5	100,2	120,6	118,1	131,6	119,3	97,1	11
193,0	441,2	58,4	236,2	105,2	97,6	160,8	119,8	104,6	114,7	130,5	163,3	175,1	160,4	12
189,1	277,0	40,5	146,4	100,7	91,6	132,0	104,5	96,5	104,9	106,1	132,8	104,8	99,5	13
211,6	617,6	91,5	375,7	101,8	92,5	160,5	118,1	100,9	128,7	124,5	166,9	129,0	107,1	14
60,9	145,5	21,1	92,3	101,7	93,2	278,7	114,1	101,3	124,0	127,2	148,5	184,2	125,6	15
164,2	905,5	119,2	565,7	101,8	91,0	205,8	119,0	103,6	120,9	121,9	154,6	144,4	116,0	16
76,0	533,3	61,6	331,7	105,7	94,4	304,2	122,2	101,5	133,5	114,7	150,8	151,4	118,9	17
124,3	399,8	60,7	236,7	101,6	90,7	206,9	122,4	104,4	126,6	128,6	161,2	125,4	104,1	18
161,1	461,7	67,4	270,7	103,9	93,5	165,7	113,8	104,2	115,8	123,6	136,4	189,3	168,5	19
136,8	1 298,5	177,2	747,9	104,3	93,3	170,5	118,3	107,8	118,4	127,2	134,8	132,3	127,9	20
541,6	597,6	77,2	365,7	104,3	90,1	161,9	113,0	105,1	117,3	116,7	115,3	168,7	156,9	21
37,3	139,2	19,0	74,3	91,8	88,8	103,7	117,2	108,9	107,8	124,9	133,7	94,2	100,0	22
387,3	448,6	61,7	269,8	107,5	88,7	155,2	116,8	110,3	120,0	120,0	155,1	191,4	150,9	23
78,5	1,3	0,1	0,7	97,9	88,7	129,0	105,2	98,8	108,1	124,7	139,4	325,0	50,0	24
350,4	128,8	15,9	82,9	101,8	102,2	110,5	109,6	103,5	105,5	112,5	135,6	236,3	206,5	25
9,7	564,6	88,1	312,0	101,8	95,5	128,6	118,5	107,2	120,7	124,8	142,6	121,7	110,4	26
47,8	1 159,7	170,4	656,7	95,2	90,9	109,7	113,6	107,4	116,9	118,6	126,8	109,6	96,3	27
19,2	430,2	63,9	258,4	98,5	93,8	132,5	111,1	102,5	117,6	112,1	117,1	130,7	118,6	28
204,5	516,0	91,6	304,1	101,4	93,7	145,4	115,4	110,5	121,3	123,0	128,4	142,6	124,3	29
—	17,6	2,7	9,3	107,8	108,1	101,1	103,7	108,9	101,7	—	—	234,7	207,7	30
5,7	481,0	85,6	270,0	111,9	110,8	153,2	124,9	110,9	128,7	111,9	142,5	145,0	140,8	31
3 741,0	**15 110,6**	**2 164,1**	**8 735,8**	**101,7**	**94,2**	**152,1**	**116,4**	**103,1**	**123,7**	**115,9**	**140,1**	**137,8**	**120,1**	32
46,4	958,2	124,6	550,4	102,2	92,1	198,1	123,8	106,3	131,6	123,9	149,7	155,2	140,6	33
32,5	480,0	63,0	282,1	99,7	90,2	242,9	118,9	99,3	121,0	112,4	155,5	162,7	128,6	34
16,5	824,3	122,4	476,1	97,1	89,9	166,7	118,3	101,3	127,1	103,2	139,8	115,7	127,6	35
121,2	799,7	94,5	443,6	103,1	91,2	257,9	119,0	106,1	119,6	122,3	154,4	118,2	108,9	36
22,9	504,4	72,7	267,9	97,0	88,0	134,1	116,1	108,3	113,7	121,0	152,7	73,6	92,1	37
18,5	496,3	70,6	281,2	99,2	88,8	135,1	117,0	106,7	117,1	126,7	143,4	77,9	91,5	38
71,6	541,9	71,3	292,0	99,7	91,5	166,3	115,6	105,4	108,9	126,3	162,7	109,4	111,9	39
2,7	114,6	15,7	70,4	102,8	89,5	151,3	125,7	113,8	130,3	129,9	135,0	97,4	111,3	40
332,3	**4 719,4**	**634,8**	**2 663,7**	**99,9**	**90,3**	**179,4**	**118,8**	**105,0**	**120,7**	**121,9**	**153,8**	**111,4**	**114,5**	41
15,0	**1 655,4**	**299,6**	**909,3**	**99,1**	**93,6**	**201,5**	**125,0**	**99,7**	**174,5**	**94,7**	**148,5**	**107,3**	**96,8**	42
418,7	154,2	25,5	72,0	102,8	104,7	139,6	107,8	100,3	108,4	109,9	121,6	151,2	126,9	43
372,5	674,2	143,7	389,3	106,0	127,4	141,4	108,0	104,1	117,9	112,6	122,1	135,5	127,7	44
230,4	78,8	15,7	40,2	103,6	105,4	152,0	110,1	102,7	112,6	114,4	116,8	153,3	135,3	45
1 021,6	**907,2**	**184,9**	**501,5**	**104,2**	**113,3**	**141,7**	**108,3**	**102,4**	**112,9**	**111,9**	**120,7**	**139,4**	**128,2**	46
722,4	**114,3**	**17,7**	**61,7**	**102,3**	**96,7**	**169,6**	**104,3**	**97,3**	**110,5**	**122,1**	**126,6**	**300,0**	**236,0**	47
406,9	**30,3**	**5,1**	**15,7**	**105,4**	**102,0**	**144,6**	**118,6**	**112,3**	**110,8**	**122,7**	**126,4**	**234,9**	**221,7**	48
584,0	**12,9**	**2,2**	**6,7**	**116,8**	**110,6**	**233,3**	**116,2**	**103,5**	**113,4**	**127,7**	**132,4**	**300,0**	**244,4**	49
6 823,2	**22 550,1**	**3 308,4**	**12 894,4**	**101,5**	**94,0**	**157,8**	**116,1**	**103,1**	**123,8**	**115,8**	**134,4**	**129,2**	**117,3**	50

1018. Поголовье скота в государственных

июнь

№ строк	Республики, края и области	Поголовье								
		Лошади			Крупный рогатый скот				Овцы	
		Всего	В том числе		Всего	В том числе			Всех возрастов	В том числе ягнята
			Рабочие	Жеребята до 1 года		Коровы	Телки и нетели старше 1 года	Телята до 1 года		
1	Северный край	34,8	28,6	3,2	56,7	25,4	8,3	18,9	3,1	0,6
2	Карельская АССР	14,0	12,6	0,9	6,3	3,2	1,0	1,9	0,1	—
3	Ленинградская область	53,6	45,0	4,3	75,3	38,3	10,6	23,7	12,3	4,5
4	Западная область	32,1	26,0	2,7	70,0	31,4	10,7	20,4	14,2	4,1
5	Московская область	108,7	88,3	11,0	142,4	67,5	19,2	45,5	22,7	8,4
6	Калининская область	21,0	17,9	1,2	37,6	17,8	5,9	11,8	10,1	3,7
7	Ивановская область	27,7	23,3	1,8	48,3	22,6	7,0	16,7	15,8	7,6
8	Горьковский край	26,4	20,9	2,6	34,0	14,7	5,4	11,7	10,2	2,0
9	Кировский край	14,3	12,5	1,1	20,7	9,0	3,7	6,0	3,2	0,8
10	Свердловская область	58,1	48,6	5,7	68,9	29,7	11,4	21,2	9,1	3,0
11	Челябинская область	49,8	39,2	5,8	149,6	56,8	21,0	43,2	215,5	90,2
12	Башкирская АССР	35,2	26,2	3,8	90,4	34,7	11,5	22,4	57,8	18,7
13	Татарская АССР	25,3	19,6	2,6	43,0	18,7	6,9	12,9	34,9	13,4
14	Куйбышевский край	50,9	37,8	6,0	114,8	44,3	16,8	31,9	68,7	30,1
15	Оренбургская область	23,1	16,8	2,9	163,9	59,5	21,2	40,0	311,5	130,5
16	Воронежская область	58,7	44,0	7,2	114,5	43,9	14,8	30,8	124,8	50,7
17	Курская область	39,7	31,5	4,4	64,0	24,4	7,7	18,9	24,0	9,2
18	Саратовский край	38,6	24,5	5,6	121,6	44,7	15,2	31,0	316,7	143,4
19	Сталинградский край	31,3	24,2	3,1	221,6	70,2	34,4	56,9	486,4	190,5
20	Азово-Черноморский край	99,1	73,0	13,0	306,2	94,1	41,8	66,4	629,5	230,8
21	Северокавказский край	52,8	37,3	7,7	163,3	51,8	22,0	38,6	1 108,0	394,6
22	Крымская АССР	14,9	11,8	1,6	29,7	11,2	3,5	8,9	243,4	85,2
23	Казакская АССР	135,1	77,7	19,5	835,9	285,7	101,5	222,4	1 712,4	697,2
24	Кара-Калпакская АССР	1,4	1,0	0,1	3,1	0,9	0,3	0,6	66,7	16,2
25	Киргизская АССР	33,5	13,9	5,3	65,6	19,8	8,7	16,6	442,1	167,7
26	Омская область	31,3	24,8	3,1	217,9	85,8	31,0	62,0	164,4	55,6
27	Западносибирский край	133,5	109,7	11,0	470,3	188,0	68,4	142,6	466,8	171,3
28	Красноярский край	51,6	39,6	5,1	154,2	61,4	25,8	40,8	425,0	146,1
29	Восточносибирский край	60,2	47,1	4,9	81,7	32,0	13,3	23,4	217,6	73,4
30	Якутская АССР	2,6	2,3	0,1	3,6	1,7	0,3	0,6	—	—
31	Дальневосточный край	59,4	51,8	4,2	41,5	17,5	6,0	12,0	9,2	2,9
32	**РСФСР**	**1 418,7**	**1 077,5**	**151,5**	**4 016,6**	**1 506,7**	**555,3**	**1 100,7**	**7 226,2**	**2 752,4**
33	Киевская область	54,9	45,4	5,5	97,1	36,7	11,3	27,0	15,1	5,7
34	Черниговская область	20,4	16,6	2,2	35,4	13,1	5,3	9,5	4,6	1,7
35	Винницкая область	42,8	35,4	3,6	64,9	24,7	8,2	18,0	12,7	4,6
36	Харьковская область	65,3	51,3	7,9	145,2	59,8	17,3	39,5	68,5	27,0
37	Днепропетровская область	53,9	42,3	5,7	107,6	43,6	12,4	32,7	170,3	60,8
38	Одесская область	50,5	39,5	5,9	102,6	41,4	10,2	30,0	244,3	86,3
39	Донецкая область	86,5	68,6	8,7	149,9	59,0	18,3	42,2	177,2	73,4
40	АМССР	7,2	5,7	0,8	7,6	2,9	0,9	2,2	21,6	7,0
41	**УССР**	**381,5**	**304,8**	**40,3**	**710,3**	**281,2**	**83,9**	**201,1**	**714,3**	**266,5**
42	**БССР**	**49,8**	**41,3**	**4,3**	**105,5**	**44,0**	**19,5**	**32,0**	**15,1**	**5,5**
43	Азербайджанская ССР	17,4	13,0	1,6	26,6	9,9	3,2	6,9	123,1	46,3
44	ССР Грузии	13,2	9,8	1,1	25,3	9,2	3,0	5,9	236,8	82,0
45	ССР Армении	5,8	4,5	0,5	27,4	9,6	3,1	6,8	55,0	20,4
46	**ЗСФСР**	**36,4**	**27,3**	**3,2**	**79,3**	**28,7**	**9,3**	**19,6**	**414,9**	**148,7**
47	**Узбекская ССР**	**28,9**	**22,9**	**3,0**	**54,0**	**16,4**	**7,7**	**13,5**	**795,7**	**230,2**
48	**Туркменская ССР**	**7,2**	**5,3**	**0,7**	**14,8**	**4,6**	**2,3**	**3,9**	**452,6**	**133,2**
49	**Таджикская ССР**	**8,5**	**5,2**	**1,0**	**11,3**	**2,9**	**2,0**	**2,1**	**147,6**	**58,3**
50	**СССР**	**1 931,0**	**1 484,3**	**204,0**	**4 991,8**	**1 884,5**	**680,0**	**1 372,9**	**9 766,4**	**3 594,8**

и кооперативных хозяйствах 1935 г.

(в тысячах)

Козы всех возрастов	Свиньи			1935 г. в % к 1934 г.													№ строк
				Лошади			Крупный рогатый скот				Овцы		Козы всех возрастов	Свиньи			
	Всех возрастов	В том числе		Всего	В том числе		Всего	В том числе			Всех возрастов	В том числе ягнята		Всех возрастов	В том числе		
		Свиноматки старше 9 месяцев	Поросята до 4 месяцев		Рабочие	Жеребята до 1 года		Коровы	Телки и нетели старше 1 года	Телята до 1 года					Свиноматки старше 9 месяцев	Поросята до 4 месяцев	
—	47,0	8,5	19,2	104,2	96,9	160,0	95,5	88,5	89,2	101,6	54,4	35,3	—	113,3	104,9	101,6	1
0,1	9,3	1,6	4,0	106,1	100,8	225,0	110,5	91,4	333,3	118,8	16,7	—	—	104,5	94,1	102,6	2
0,3	243,2	40,5	104,5	110,3	104,9	195,5	118,6	108,2	126,2	133,9	113,9	97,8	100,0	101,3	94,2	89,7	3
—	82,6	13,6	44,0	109,2	102,4	192,9	112,4	94,0	102,9	132,5	102,2	113,9	—	87,0	77,7	79,0	4
0,3	387,4	66,0	154,8	106,2	96,3	211,5	111,1	100,1	108,5	130,4	65,8	121,7	75,0	102,1	91,2	95,4	5
—	66,9	13,9	30,2	102,4	95,2	171,4	108,4	96,7	131,1	119,2	91,8	119,4	—	91,8	93,9	77,4	6
0,4	100,3	19,2	45,3	108,6	102,6	138,5	110,3	100,0	127,3	119,3	147,7	161,7	133,3	108,7	111,0	99,6	7
0,2	65,0	13,0	28,9	111,9	106,1	136,8	117,2	102,1	131,7	137,6	69,9	125,0	18,2	100,9	103,2	93,5	8
—	34,3	7,2	15,6	105,1	100,8	220,0	110,7	105,9	119,4	120,0	38,6	66,7	—	101,2	96,0	92,9	9
0,3	70,1	14,9	31,6	106,8	99,8	211,1	99,6	83,0	137,3	101,0	103,4	111,1	10,7	114,5	103,5	126,9	10
7,2	111,0	19,6	53,4	110,4	107,4	181,3	93,9	80,7	105,0	91,3	104,9	105,3	98,6	85,7	78,1	88,9	11
0,9	56,7	9,1	29,9	117,7	110,5	172,7	101,7	94,3	70,1	101,4	146,7	142,7	26,5	120,6	103,4	118,2	12
4,1	62,7	10,6	32,1	105,0	98,0	130,0	107,8	101,6	125,5	103,2	104,2	117,5	97,6	93,2	86,9	92,5	13
0,5	239,9	40,2	135,0	109,7	100,5	157,9	101,1	90,8	92,3	105,3	114,1	144,0	71,4	93,7	80,1	94,4	14
7,3	52,5	9,9	30,5	103,6	99,4	223,1	88,5	86,5	69,5	92,4	113,8	149,3	173,8	113,6	100,0	124,5	15
0,9	244,9	38,1	134,2	114,9	104,8	189,5	106,4	96,1	96,1	108,1	95,6	103,5	90,0	102,8	86,8	98,2	16
0,1	107,0	18,1	57,2	117,8	111,7	258,8	109,8	95,7	104,1	114,5	83,3	122,7	33,3	101,2	96,3	98,3	17
7,2	170,6	27,7	96,3	113,2	105,6	151,4	97,0	89,8	81,7	99,0	109,0	121,2	109,1	88,7	74,5	93,9	18
17,5	70,6	14,2	37,1	119,9	112,6	182,4	97,8	92,6	78,0	110,1	106,7	110,0	100,0	133,2	130,3	136,4	19
7,0	326,2	54,7	172,8	118,0	110,4	164,6	105,0	102,1	90,1	98,5	118,7	126,3	134,6	103,0	99,1	97,6	20
11,0	132,6	23,6	71,8	107,8	109,4	124,2	95,6	94,0	76,9	112,5	117,1	116,0	90,2	120,1	108,8	119,7	21
2,7	62,4	10,6	32,1	110,4	105,4	160,0	129,1	123,1	106,1	139,1	117,1	114,1	128,6	120,5	109,3	115,9	22
44,1	152,3	25,7	83,1	114,0	84,9	121,1	90,1	87,2	75,3	89,8	95,7	103,0	104,8	131,9	117,4	133,6	23
2,9	1,1	0,1	0,6	116,7	100,0	—	83,8	81,8	60,0	150,0	124,9	79,0	131,8	275,0	50,0	—	24
12,7	20,6	4,6	11,4	112,8	116,8	100,0	89,0	76,2	76,3	79,0	100,6	97,1	129,6	143,1	143,8	152,0	25
0,4	94,4	14,0	50,4	105,7	101,2	134,8	104,4	93,1	127,0	91,2	125,0	110,5	66,7	92,5	75,3	104,8	26
0,8	239,1	35,9	117,2	96,5	88,9	123,6	98,3	90,8	100,6	97,3	106,0	98,7	114,3	88,6	71,8	85,2	27
2,4	56,0	9,7	30,2	102,4	97,8	154,5	89,0	85,3	84,6	90,9	101,6	92,4	114,3	96,7	90,7	101,3	28
5,9	63,0	13,1	30,6	108,5	93,3	233,3	95,8	89,6	95,7	95,5	121,5	108,1	113,5	92,5	94,9	87,2	29
—	2,1	0,5	1,2	104,0	100,0	100,0	100,0	100,0	100,0	100,0	—	—	—	210,0	250,0	200,0	30
0,5	87,7	17,1	43,5	134,7	134,5	144,8	117,2	107,4	103,4	125,0	97,9	78,4	125,0	107,6	102,4	102,1	31
137,7	**3 459,5**	**595,5**	**1 728,7**	**109,7**	**100,8**	**154,9**	**98,1**	**91,6**	**90,2**	**99,9**	**106,5**	**109,3**	**103,2**	**101,3**	**91,9**	**98,5**	32
0,1	139,0	24,1	71,3	115,1	109,7	189,7	111,6	104,6	95,8	116,4	128,0	139,0	100,0	102,5	103,4	105,2	33
0,1	68,5	11,0	39,9	110,3	103,1	220,0	123,8	104,8	123,3	123,4	115,0	130,8	—	102,9	89,4	111,8	34
—	110,2	18,2	52,0	103,6	97,3	150,0	106,2	99,6	95,3	112,5	105,0	107,0	—	83,6	85,8	78,9	35
0,3	267,9	39,5	139,0	105,2	96,6	179,5	101,0	98,7	86,1	99,5	127,6	126,2	75,0	91,9	84,4	87,6	36
1,0	136,2	23,7	76,0	100,9	93,8	118,8	95,2	91,6	76,1	99,4	97,5	93,5	142,9	71,3	72,3	70,6	37
1,4	172,5	25,7	100,5	108,6	100,3	131,1	93,9	91,0	65,4	93,8	117,1	105,1	127,3	78,9	77,4	81,3	38
1,4	202,6	40,9	108,9	101,9	96,1	145,0	98,2	94,2	83,6	95,9	122,9	125,3	116,7	97,0	104,1	99,5	39
0,1	14,3	2,8	7,8	109,1	98,3	160,0	101,3	93,5	75,0	91,7	116,1	107,7	100,0	77,7	93,3	78,8	40
4,4	**1 111,2**	**185,9**	**595,4**	**105,7**	**98,7**	**152,1**	**101,1**	**96,4**	**84,1**	**101,6**	**113,8**	**109,5**	**122,2**	**88,0**	**87,7**	**87,7**	41
—	**144,0**	**25,5**	**72,9**	**110,2**	**105,1**	**204,8**	**115,7**	**100,7**	**123,4**	**123,6**	**74,4**	**144,7**	—	**71,6**	**71,0**	**66,7**	42
6,2	32,6	6,7	16,2	112,3	107,4	160,0	94,7	78,6	100,0	109,5	123,8	115,5	106,9	112,8	115,5	128,6	43
3,5	31,3	6,5	14,0	107,3	112,6	183,3	93,4	88,5	88,2	103,5	113,3	113,3	97,2	77,3	82,3	67,0	44
2,9	7,5	1,7	3,8	90,6	102,3	125,0	104,2	90,6	96,9	101,5	113,6	106,3	76,3	80,6	70,8	97,4	45
12,6	**71,4**	**14,9**	**34,0**	**106,4**	**108,3**	**160,0**	**97,3**	**85,4**	**94,9**	**104,8**	**116,3**	**112,9**	**95,5**	**90,7**	**92,5**	**90,9**	46
18,8	**58,0**	**12,0**	**30,7**	**119,9**	**109,0**	**176,5**	**123,9**	**98,2**	**151,0**	**113,4**	**118,6**	**124,6**	**125,3**	**213,2**	**218,2**	**216,2**	47
26,1	**15,2**	**3,3**	**7,4**	**107,5**	**112,8**	**140,0**	**160,9**	**148,4**	**153,3**	**156,0**	**111,6**	**109,7**	**135,9**	**176,7**	**150,0**	**180,5**	48
6,1	**6,7**	**1,6**	**3,0**	**109,0**	**102,0**	**166,7**	**150,7**	**145,0**	**142,9**	**123,5**	**116,3**	**124,0**	**184,8**	**176,3**	**228,6**	**187,5**	49
205,7	**4 866,0**	**838,7**	**2 472,1**	**108,9**	**100,7**	**155,5**	**99,2**	**92,6**	**90,8**	**100,9**	**108,6**	**110,6**	**109,5**	**97,4**	**91,1**	**95,1**	50

1019. Поголовье скота в колхозно-

июнь

Поголовье

№ строк	Республики, края и области	Лошади			Крупный рогатый скот				Овцы		Козы всех возрастов
		Всего	В том числе		Всего	В том числе			Всех возрастов	В том числе ягнята	
			Рабочие	Жеребята до 1 года		Коровы	Телки и нетели старше 1 года	Телята до 1 года			
1	Северный край	331,0	265,8	31,5	1 222,8	552,0	166,0	449,1	877,5	417,3	15,0
2	Карельская АССР	27,0	22,6	2,5	111,9	56,2	11,4	40,4	71,6	29,6	3,8
3	Ленинградская область	394,1	335,0	31,3	1 274,6	620,9	137,7	477,3	1 281,8	712,8	26,5
4	Западная область	651,8	542,5	61,1	1 396,6	657,0	149,8	544,3	1 386,2	792,8	5,0
5	Московская область	599,0	475,9	70,9	1 577,2	739,1	174,9	616,3	2 046,8	1 079,1	34,3
6	Калининская область	457,6	390,8	35,1	1 308,3	613,9	138,9	515,7	1 908,2	1 185,5	6,0
7	Ивановская область	380,2	308,4	38,1	1 395,2	640,5	178,1	538,3	1 871,8	1 073,1	34,3
8	Горьковский край	454,0	369,4	44,0	1 277,2	597,4	157,4	475,8	1 923,7	958,9	223,2
9	Кировский край	457,0	372,7	45,4	1 188,3	524,7	141,3	452,5	1 485,3	793,5	43,4
10	Свердловская область	300,7	233,0	37,3	884,0	414,6	90,5	328,0	624,8	304,9	61,3
11	Челябинская область	187,8	147,3	21,3	813,0	345,7	97,9	284,3	845,1	394,5	26,1
12	Башкирская АССР	424,4	312,2	60,0	1 041,7	422,5	145,1	403,2	1 196,6	587,3	181,4
13	Татарская АССР	332,2	244,7	43,2	677,5	304,2	84,6	266,3	1 047,1	505,4	169,8
14	Куйбышевский край	442,8	332,2	60,5	1 070,9	469,5	123,4	405,9	1 297,8	632,5	180,8
15	Оренбургская область	131,5	101,3	18,0	514,4	181,6	67,9	164,0	595,2	291,1	43,7
16	Воронежская область	454,9	351,6	67,6	1 424,9	567,5	166,1	516,3	1 411,1	669,9	151,5
17	Курская область	446,9	347,3	68,3	1 065,2	460,2	119,2	404,2	858,7	410,7	71,5
18	Саратовский край	114,0	88,7	15,4	569,0	224,3	75,1	192,5	634,9	305,3	94,9
19	Сталинградский край	149,7	94,4	24,7	948,7	292,1	139,7	279,9	1 215,0	509,8	127,8
20	Азово-Черноморск. кр.	343,2	236,6	55,5	1 478,1	510,7	211,7	452,0	1 080,4	441,1	103,4
21	Северокавказский край	361,9	228,3	61,7	1 780,2	590,5	259,7	503,2	3 008,8	1 092,9	516,9
22	Крымская АССР	58,8	43,6	6,9	184,8	76,9	25,8	59,9	363,9	135,6	26,3
23	Казакская АССР	323,3	211,8	54,9	1 389,1	449,6	224,4	420,5	1 990,1	832,0	332,5
24	Кара-Калпакская АССР	35,7	27,0	3,9	75,4	24,1	8,3	23,0	67,3	20,5	75,5
25	Киргизская АССР	279,1	131,6	63,5	313,3	112,4	44,9	107,0	673,2	267,5	336,4
26	Омская область	284,0	202,9	40,0	998,1	402,7	133,1	356,2	1 012,4	487,4	6,4
27	Западносибирский край	835,7	605,4	100,9	2 401,6	999,6	312,8	875,9	2 831,0	1 293,7	41,7
28	Красноярский край	271,6	197,0	29,7	539,8	236,6	78,3	186,6	932,7	392,0	16,0
29	Восточносибирск. край	391,1	259,6	51,7	1 053,1	385,1	168,0	355,2	945,1	336,1	191,1
30	Якутская АССР	163,3	52,9	27,5	498,9	180,9	100,5	133,7	—	—	—
31	Дальневосточный край	97,6	75,5	12,3	276,3	113,6	45,3	91,3	51,7	19,6	1,7
32	**РСФСР**	**10 181,9**	**7 608,0**	**1 284,7**	**30 750,1**	**12 766,6**	**3 977,8**	**10 918,8**	**35 535,8**	**16 972,4**	**3 148,2**
33	Киевская область	383,9	297,3	55,4	1 089,5	458,6	130,2	385,1	185,1	80,1	36,6
34	Черниговская область	293,6	229,3	38,5	577,8	248,0	73,2	210,0	164,3	72,8	27,7
35	Винницкая область	405,6	329,5	48,9	849,5	383,5	91,9	306,6	151,7	60,3	15,1
36	Харьковская область	370,6	287,5	57,5	874,0	352,5	116,9	295,0	219,5	86,8	101,5
37	Днепропетровская обл.	255,9	191,7	36,4	740,3	310,4	102,2	245,8	327,5	139,9	12,9
38	Одесская область	243,3	180,4	36,4	562,7	229,3	79,9	193,3	251,1	105,3	11,6
39	Донецкая область	126,5	97,9	18,0	590,7	226,9	85,6	187,6	307,7	136,7	24,1
40	АМССР	55,5	39,7	10,7	95,4	39,1	14,1	35,2	90,4	27,5	2,4
41	**УССР**	**2 131,9**	**1 653,3**	**301,8**	**5 379,9**	**2 248,3**	**694,0**	**1 858,6**	**1 697,3**	**709,4**	**231,9**
42	**БССР**	**650,6**	**539,1**	**60,9**	**1 861,4**	**870,6**	**222,4**	**674,3**	**1 145,4**	**603,7**	**7,6**
43	Азербайджанская ССР	159,8	103,3	29,3	1 337,5	418,2	172,4	377,7	1 411,1	489,5	395,6
44	ССР Грузии	142,1	95,9	20,9	1 591,4	470,7	188,6	374,4	1 209,6	429,3	365,3
45	ССР Армении	41,6	25,2	7,1	613,4	179,7	92,0	148,8	784,2	298,4	220,2
46	**ЗСФСР**	**343,5**	**224,4**	**57,3**	**3 542,3**	**1 068,6**	**453,0**	**900,9**	**3 404,9**	**1 217,2**	**981,1**
47	**Узбекская ССР**	**285,4**	**234,1**	**29,9**	**857,0**	**276,2**	**89,1**	**244,1**	**1 342,3**	**401,6**	**698,7**
48	**Туркменская ССР**	**50,9**	**34,2**	**7,4**	**160,0**	**50,9**	**21,0**	**48,0**	**712,9**	**236,8**	**364,1**
49	**Таджикская ССР**	**79,7**	**62,0**	**10,2**	**397,4**	**111,4**	**51,3**	**103,1**	**403,8**	**145,3**	**575,7**
50	**СССР**	**13 726,9**	**10 355,1**	**1 752,2**	**42 948,1**	**17 392,6**	**5 508,6**	**14 747,8**	**44 242,4**	**20 286,4**	**6 007,3**

[1] Включая хозяйства рабочих и служащих сельских местностей, поголовье скота по этим хозяйствам см. табл. 1012—1015.

крестьянском секторе[1]

1935 г.

(в тысячах)

Свиньи			1935 г. в % к 1934 г.														№ строк
			Лошади			Крупный рогатый скот				Овцы		Козы всех возрастов	Свиньи				
	В том числе			В том числе			В том числе							В том числе			
Всех возрастов	Свиноматки старше 9 месяцев	Поросята до 4 месяцев	Всего	Рабочие	Жеребята до 1 года	Всего	Коровы	Телки и нетели старше 1 года	Телята до 1 года	Всех возрастов	В том числе ягнята		Всех возрастов	Свиноматки старше 9 месяцев	Поросята до 4 месяцев		
130,2	18,4	63,1	103,9	98,6	140,6	118,8	104,6	133,9	131,6	113,5	117,7	234,4	140,9	125,2	151,0		1
13,7	1,8	4,7	105,1	100,4	178,6	110,2	99,8	137,3	121,0	107,7	112,5	152,0	152,2	138,5	142,4		2
255,0	33,0	151,7	98,4	93,7	148,3	116,0	98,7	164,9	133,2	110,4	111,2	165,6	134,6	120,4	140,5		3
729,3	106,4	426,8	100,7	94,3	225,5	123,4	97,7	165,2	159,1	109,9	111,2	277,8	172,6	126,8	200,1		4
773,6	81,2	516,2	102,6	94,0	170,4	123,2	99,7	229,5	140,5	105,7	105,6	164,1	183,0	177,3	178,5		5
277,5	27,3	171,7	99,4	94,6	153,3	111,9	98,7	169,0	118,3	107,5	109,4	206,9	132,7	140,7	137,4		6
277,0	26,0	176,0	100,6	93,6	137,1	115,8	103,1	215,1	112,9	126,4	120,8	206,6	162,5	143,6	154,8		7
632,5	107,0	352,8	97,1	91,6	110,3	110,8	98,0	156,3	115,9	98,0	95,6	145,7	118,8	122,3	117,3		8
405,7	68,8	218,1	101,4	95,5	138,4	121,2	100,2	162,2	135,9	94,2	92,1	177,1	131,7	109,0	136,3		9
381,0	60,7	197,4	105,4	97,8	177,6	127,9	103,5	131,7	171,3	124,7	126,5	238,5	211,5	153,3	260,8		10
183,6	26,6	107,7	95,1	90,9	183,6	116,4	103,5	127,3	123,8	120,5	123,3	129,2	148,3	117,2	166,7		11
344,1	48,8	199,3	104,0	96,4	159,6	121,1	105,2	194,2	114,8	129,6	126,6	168,7	186,6	178,1	197,5		12
206,3	29,2	109,6	100,3	91,0	132,1	104,1	95,9	131,8	104,5	106,1	104,4	134,5	107,9	104,3	105,7		13
361,5	50,3	229,6	100,7	91,3	160,5	120,1	101,6	158,8	130,6	125,1	128,7	169,4	168,0	145,8	170,1		14
89,3	10,9	59,4	104,2	92,1	290,3	125,7	107,3	161,3	135,0	135,5	151,4	154,4	282,6	160,3	343,4		15
634,8	79,4	414,7	100,2	89,3	208,0	119,8	103,6	164,8	121,5	124,9	123,6	157,6	168,2	136,2	169,2		16
415,0	43,2	267,0	104,8	93,1	309,0	123,2	101,7	168,1	134,3	116,0	115,9	154,1	172,1	131,7	174,2		17
220,6	32,4	134,9	97,7	86,6	236,9	129,1	107,5	189,2	131,6	141,2	146,1	173,5	177,2	153,6	177,3		18
374,9	51,8	223,6	101,3	89,6	163,6	118,5	107,9	146,9	117,6	132,1	132,2	147,1	202,3	181,1	194,8		19
916,7	120,1	540,5	101,3	89,3	172,9	121,8	109,5	138,1	123,0	132,8	134,6	138,4	146,5	149,2	137,2		20
402,3	49,9	253,0	103,7	87,2	169,0	114,3	105,5	128,6	117,2	116,6	119,3	115,0	185,6	186,9	179,8		21
66,9	8,1	36,4	88,3	85,2	97,2	115,8	107,3	138,7	105,5	131,0	129,6	138,4	79,1	91,0	73,7		22
274,2	34,3	172,5	104,6	89,9	170,5	140,3	130,3	156,6	144,1	153,5	156,7	163,7	240,1	184,4	261,8		23
—	—	—	97,3	88,2	125,8	105,6	98,4	172,9	106,5	124,4	139,5	139,8	—	—	—		24
92,6	10,4	60,5	100,2	100,2	111,2	114,5	109,6	157,0	110,4	122,0	127,3	135,7	248,3	241,9	244,0		25
462,7	73,7	256,7	100,9	94,1	128,2	121,6	109,8	128,5	127,4	124,7	124,4	136,2	129,2	120,6	131,7		26
895,6	133,2	522,2	94,3	90,3	108,7	116,4	109,5	117,9	120,4	121,0	115,2	127,5	116,6	106,1	120,9		27
364,7	53,8	220,9	96,5	91,4	129,1	118,1	106,4	137,9	124,2	117,6	111,2	118,5	136,2	125,1	138,9		28
427,4	76,2	256,5	100,2	93,5	140,5	117,4	113,3	109,7	123,8	123,3	114,6	129,3	150,3	129,2	154,4		29
14,5	2,1	7,4	107,9	108,6	101,1	103,7	109,0	100,9	101,8	—	—	—	226,6	190,9	194,7		30
343,1	62,4	194,9	100,2	97,7	153,8	121,6	108,0	136,0	124,6	114,4	107,1	130,8	152,5	152,2	151,1		31
10 966,3	**1 527,4**	**6 545,8**	**100,5**	**92,9**	**151,7**	**118,9**	**104,2**	**146,9**	**126,2**	**117,8**	**116,6**	**143,6**	**152,3**	**135,1**	**155,8**		32
796,5	99,4	465,8	100,8	90,0	199,3	125,3	106,7	144,8	133,2	123,9	122,7	157,1	169,8	156,0	162,8		33
395,7	51,6	232,5	99,3	89,6	246,8	119,0	99,3	166,0	120,8	112,3	115,7	163,9	178,3	142,9	185,6		34
703,1	103,1	418,4	96,7	89,2	168,6	119,4	101,3	142,3	128,2	103,1	97,6	146,6	123,3	139,5	112,6		35
503,6	54,5	287,6	103,3	90,8	276,4	123,1	107,9	141,7	123,7	120,8	123,8	165,3	141,5	138,7	130,1		36
341,8	48,2	175,5	97,1	87,7	137,4	119,8	110,5	138,3	116,0	138,4	135,4	172,0	75,5	107,1	63,1		37
309,0	44,0	172,6	98,2	87,4	136,3	122,6	110,1	132,9	122,3	138,0	146,5	163,4	78,3	103,3	68,5		38
249,7	27,2	134,8	97,4	86,9	180,0	122,0	109,7	153,1	118,0	128,4	125,1	167,4	125,4	134,7	106,8		39
98,2	12,7	61,4	103,0	89,0	150,7	128,9	116,4	129,4	134,9	134,1	133,5	141,2	103,7	118,7	97,0		40
3 397,6	**440,7**	**1 948,6**	**99,3**	**89,1**	**184,6**	**121,9**	**106,3**	**144,0**	**121,3**	**125,7**	**125,5**	**162,6**	**123,2**	**132,9**	**113,1**		41
1 469,4	**271,7**	**811,4**	**98,6**	**93,0**	**201,7**	**126,4**	**100,1**	**134,5**	**177,7**	**95,1**	**96,9**	**200,0**	**111,6**	**100,1**	**112,9**		42
110,0	17,0	50,5	101,4	103,9	138,9	107,7	100,4	133,5	107,9	108,5	105,1	121,3	176,8	138,2	181,0		43
623,3	134,1	363,5	106,4	130,7	139,3	108,2	104,3	116,8	118,1	112,8	114,4	122,8	141,3	131,7	150,1		44
68,6	13,6	34,7	104,8	103,7	154,3	110,4	103,5	127,2	113,3	114,9	109,9	118,4	166,9	149,5	188,6		45
801,9	**164,7**	**448,7**	**103,8**	**113,9**	**140,8**	**108,4**	**102,6**	**124,8**	**112,9**	**111,4**	**109,4**	**121,2**	**147,3**	**133,7**	**155,6**		46
35,6	**4,2**	**19,4**	**101,0**	**95,7**	**168,9**	**103,2**	**97,1**	**136,7**	**111,1**	**124,4**	**124,4**	**126,5**	**531,3**	**350,0**	**497,4**		47
4,8	**0,8**	**2,4**	**104,9**	**100,3**	**145,1**	**115,4**	**109,5**	**192,7**	**108,6**	**130,3**	**131,2**	**122,6**	**400,0**	**800,0**	**342,9**		48
3,0	**0,3**	**1,8**	**117,6**	**111,3**	**242,9**	**115,2**	**102,4**	**168,8**	**112,9**	**132,2**	**132,6**	**131,7**	—	—	—		49
16 678,6	**2 409,8**	**9 778,1**	**100,4**	**92,8**	**158,1**	**118,2**	**104,1**	**144,0**	**126,3**	**117,4**	**116,1**	**135,5**	**141,0**	**129,7**	**141,0**		50

1020. Поголовье скота в колхозах

июнь

№ строк	Республики, края и области	Поголовье									
		Лошади			Крупный рогатый скот				Овцы		Козы всех возрастов
		Всего	В том числе		Всего	В том числе			Всех возрастов	В том числе ягнята	
			Рабочие	Жеребята до 1 года		Коровы	Телки и нетели старше 1 года	Телята до года			
1	Северный край	294,4	233,4	29,3	633,1	237,5	122,4	225,9	65,3	24,7	—
2	Карельская АССР	22,6	18,5	2,3	38,3	15,4	6,9	13,5	2,2	0,9	—
3	Ленинградская обл.	347,9	292,1	29,8	482,9	171,4	98,7	181,8	86,5	40,3	0,1
4	Западная область	573,5	469,2	57,6	394,1	107,4	83,0	167,1	249,3	121,8	—
5	Московская область	545,0	427,4	67,6	270,2	81,4	57,4	100,2	126,2	54,7	0,2
6	Калининская область	410,2	346,0	33,6	430,6	146,3	86,6	166,3	171,6	90,7	—
7	Ивановская область	324,7	257,2	35,3	328,9	120,4	72,0	111,1	144,1	74,8	0,1
8	Горьковский край	336,6	265,1	37,8	160,6	44,5	34,5	60,0	52,7	21,5	0,3
9	Кировский край	414,3	333,5	43,4	277,6	80,9	55,2	102,4	37,0	16,6	—
10	Свердловская область	255,8	194,0	33,5	308,0	102,1	50,8	120,0	89,5	39,6	1,4
11	Челябинская область	164,9	128,2	19,2	324,1	111,3	44,9	101,7	575,0	254,7	13,8
12	Башкирская АССР	367,4	264,9	54,8	206,2	56,5	46,8	59,7	320,1	142,8	8,0
13	Татарская АССР	308,1	225,1	41,9	111,3	34,0	22,2	42,5	260,3	111,7	0,5
14	Куйбышевский край	386,0	282,6	57,0	233,4	71,3	34,7	74,4	586,7	266,4	0,3
15	Оренбургская область	126,2	96,5	17,7	183,4	35,2	25,1	36,3	433,1	208,2	18,6
16	Воронежская область	416,6	317,4	65,1	324,9	60,9	33,7	75,5	632,7	281,7	4,7
17	Курская область	419,2	322,9	66,1	206,6	45,1	29,6	59,5	338,1	152,7	0,1
18	Саратовский край	111,4	86,3	15,3	164,7	44,3	17,5	40,4	474,4	225,9	1,5
19	Сталинградский край	116,4	71,0	19,4	364,6	61,4	37,2	61,8	1 040,1	431,0	40,7
20	Азово-Черноморск. кр.	335,0	230,0	54,6	633,0	149,4	63,1	141,8	992,9	401,2	39,6
21	Северокавказск. край	231,4	132,4	44,2	387,1	80,4	54,4	83,4	1 626,8	613,7	104,9
22	Крымская АССР	53,9	39,7	6,5	52,3	11,3	7,2	14,9	306,8	109,2	7,6
23	Казакская АССР	209,6	145,7	32,9	508,5	115,2	58,1	107,2	1 211,2	508,8	55,2
24	Кара-Калпакск. АССР	11,0	8,5	1,1	17,5	2,6	2,8	3,0	37,6	11,3	6,9
25	Киргизская АССР	101,6	57,2	19,4	58,0	15,3	8,1	15,1	371,6	148,1	46,5
26	Омская область	249,8	178,3	35,6	444,0	150,9	65,2	147,9	448,4	196,9	1,8
27	Западносибирск. край	720,4	513,4	93,0	1 078,1	390,7	156,5	374,6	1 487,4	614,7	31,3
28	Красноярский край	235,6	167,4	27,1	192,3	67,2	34,9	65,4	647,5	254,6	14,0
29	Восточносибирск. край	331,4	213,2	45,9	498,3	153,1	93,2	145,4	730,6	245,5	158,5
30	Якутская АССР	51,8	25,7	7,4	59,7	17,0	8,4	14,0	—	—	—
31	Дальневосточный край	75,2	58,4	9,8	68,4	23,3	12,8	18,9	28,9	9,8	0,3
32	**РСФСР**	**8 547,9**	**6 401,2**	**1 104,2**	**9 440,7**	**2 803,7**	**1 523,9**	**2 931,7**	**13 574,6**	**5 674,5**	**556,9**
33	Киевская область	356,8	272,9	53,9	286,9	61,8	35,3	82,9	126,9	51,6	0,1
34	Черниговская область	273,9	211,9	37,1	106,6	20,8	17,2	27,0	97,5	40,1	—
35	Винницкая область	375,3	301,8	47,5	169,6	34,6	18,8	52,5	77,8	27,9	0,1
36	Харьковская область	353,1	271,7	56,5	214,1	42,5	21,9	46,7	154,2	62,6	0,1
37	Днепропетровская обл.	252,5	188,6	36,2	233,5	61,0	25,9	71,5	312,5	132,8	0,6
38	Одесская область	238,6	176,4	36,2	167,6	42,8	18,4	50,7	230,6	95,4	0,8
39	Донецкая область	114,7	87,4	17,4	188,6	42,2	19,2	45,6	294,5	130,1	1,5
40	АМССР	51,7	36,4	10,4	17,2	4,3	1,6	5,2	69,9	20,5	0,2
41	**УССР**	**2 016,6**	**1 547,1**	**295,2**	**1 384,1**	**310,0**	**158,3**	**382,1**	**1 363,9**	**561,0**	**3,4**
42	**БССР**	**523,3**	**423,1**	**54,2**	**675,3**	**191,2**	**134,2**	**274,2**	**181,7**	**82,2**	—
43	Азербайджанская ССР	63,9	41,4	12,7	266,3	28,4	25,3	30,3	285,6	99,2	39,1
44	ССР Грузии	13,9	9,2	1,8	223,5	21,1	10,9	20,2	261,9	92,3	20,3
45	ССР Армении	18,3	10,5	3,1	160,7	28,8	18,7	22,9	261,9	90,8	32,9
46	**ЗСФСР**	**96,1**	**61,1**	**17,6**	**650,5**	**78,3**	**54,9**	**73,4**	**809,4**	**282,3**	**92,3**
47	**Узбекская ССР**	**235,2**	**194,8**	**24,5**	**238,6**	**11,7**	**8,4**	**13,2**	**1 031,8**	**296,1**	**151,0**
48	**Туркменская ССР**	**26,9**	**18,1**	**4,4**	**34,8**	**3,6**	**2,1**	**4,5**	**379,6**	**115,1**	**56,1**
49	**Таджикская ССР**	**19,6**	**14,5**	**2,7**	**21,1**	**2,1**	**2,0**	**2,4**	**95,5**	**33,3**	**27,9**
50	**СССР**	**11 465,6**	**8 659,9**	**1 502,8**	**12 445,1**	**3 400,6**	**1 883,8**	**3 681,5**	**17 436,5**	**7 044,5**	**887,6**

(обобществленное стадо)
1935 г.

(в тысячах)			1935 г. в % к 1934 г.													
Свиньи			Лошади			Крупный рогатый скот				Овцы			Свиньи			
	В том числе			В том числе			В том числе					Козы всех возрастов		В том числе		№ строк
Всех возрастов	Свиноматки старше 9 месяцев	Поросята до 4 месяцев	Всего	Рабочие	Жеребята до 1 года	Всего	Коровы	Телки и нетели старше 1 года	Телята до 1 года	Всех возрастов	В том числе ягнята		Всех возрастов	Свиноматки старше 9 месяцев	Поросята до 4 месяцев	
53,2	12,6	19,4	118,4	113,1	147,2	123,0	112,4	125,4	130,9	124,1	104,2	—	131,0	124,8	148,1	1
4,9	1,4	1,5	129,9	125,9	191,7	116,8	103,4	146,8	122,7	169,2	225,0	—	114,0	127,3	100,0	2
87,0	22,2	38,5	123,7	119,2	170,3	130,3	110,1	163,4	138,6	138,0	122,1	—	131,2	114,4	145,8	3
64,5	15,4	30,1	119,7	112,9	243,0	129,3	115,0	149,5	125,0	130,3	131,4	—	136,4	126,2	138,7	4
139,4	34,5	64,2	119,9	110,7	187,8	147,6	109,7	205,7	158,0	133,4	126,3	200,0	152,7	142,6	154,0	5
43,3	13,7	16,8	123,6	118,3	173,2	134,9	112,4	170,5	145,0	129,1	120,6	—	134,5	125,7	138,8	6
75,8	20,6	32,7	117,8	110,2	148,3	135,6	122,6	173,9	131,8	149,9	134,5	—	138,1	136,4	123,9	7
119,5	27,4	60,5	125,2	118,2	137,0	149,8	129,7	159,0	158,7	135,5	116,8	100,0	138,5	141,2	141,4	8
99,2	20,6	47,3	117,8	111,8	150,2	135,5	115,2	145,3	140,1	117,5	105,7	—	134,1	117,0	138,3	9
164,1	28,7	84,9	108,6	100,6	176,3	123,1	106,9	114,9	140,8	163,9	155,3	100,0	182,1	138,0	233,2	10
112,2	19,5	60,5	99,3	94,9	200,0	104,3	91,0	109,5	105,7	116,6	120,6	100,0	117,4	98,0	133,3	11
107,3	20,3	58,7	113,0	104,4	174,0	147,9	112,5	203,5	134,5	143,6	140,7	148,1	164,3	153,8	174,2	12
88,2	16,2	45,8	111,2	102,3	139,7	129,9	107,3	160,9	137,1	127,3	121,0	71,4	121,5	115,7	119,0	13
168,9	36,3	89,3	107,2	96,6	167,6	119,8	100,6	124,8	121,6	132,4	140,0	60,0	151,8	133,5	155,8	14
41,5	8,8	23,6	101,6	92,1	300,0	119,6	102,0	137,2	126,0	136,2	160,3	136,8	186,1	141,9	208,8	15
301,8	71,5	154,2	118,3	105,4	231,7	129,3	104,5	125,3	131,3	127,8	124,5	104,4	136,1	129,3	133,6	16
145,5	34,5	67,5	114,3	101,6	328,9	140,7	107,1	130,4	135,5	125,5	127,7	33,3	138,2	117,3	141,5	17
102,1	24,9	58,2	98,1	86,7	239,1	117,1	96,1	129,6	107,4	132,6	139,2	88,2	119,7	133,9	117,8	18
137,9	28,7	82,6	108,7	91,8	178,0	115,5	110,6	115,2	123,1	133,4	134,8	138,0	136,9	140,7	136,8	19
336,6	76,8	184,5	111,9	98,7	194,3	119,2	104,1	104,6	120,5	131,3	132,4	118,9	117,0	127,8	116,3	20
111,9	23,3	63,5	129,1	102,8	216,7	149,5	120,2	154,5	144,3	144,8	145,3	174,3	145,1	156,4	145,0	21
21,1	4,8	11,5	95,4	92,1	104,8	126,3	96,6	144,0	101,4	130,9	129,8	138,2	87,6	96,0	86,5	22
71,7	13,4	38,0	100,4	87,5	190,2	129,1	125,1	120,8	138,0	150,0	155,4	134,3	140,9	118,6	142,9	23
—	—	—	101,9	93,4	122,2	110,8	113,0	155,6	125,0	115,3	139,5	65,1	—	—	—	24
11,6	2,0	6,6	93,4	94,2	116,9	135,8	159,4	144,6	167,8	105,3	116,1	107,9	154,7	111,1	178,4	25
100,8	18,9	50,8	119,0	111,4	149,0	119,9	107,7	120,5	124,2	131,0	127,3	112,5	127,1	119,6	136,6	26
353,0	63,9	188,1	112,0	107,5	132,1	119,8	111,8	115,6	127,8	129,7	119,6	139,1	120,4	114,5	124,3	27
104,8	18,1	53,4	113,3	108,3	158,5	121,7	117,9	111,1	131,9	121,3	112,9	114,8	128,3	119,1	125,9	28
85,1	16,6	41,8	107,1	100,5	152,5	116,1	118,9	96,3	127,0	126,0	114,9	127,0	124,2	116,9	119,1	29
3,0	0,6	1,2	115,6	115,2	117,5	112,6	110,4	110,5	121,7	—	—	—	136,4	150,0	109,1	30
31,4	6,7	16,2	113,6	111,0	196,0	125,0	121,4	104,9	128,6	120,9	111,4	150,0	135,3	121,8	135,0	31
3 287,3	**702,9**	**1 691,9**	**114,2**	**106,1**	**173,7**	**125,6**	**111,0**	**131,9**	**130,9**	**132,1**	**131,2**	**130,5**	**133,5**	**126,6**	**136,4**	32
207,4	50,1	99,3	121,9	109,5	218,2	141,9	102,1	128,4	137,0	137,5	133,3	100,0	134,6	140,7	127,5	33
98,5	22,1	51,5	133,7	122,2	306,6	168,7	106,7	144,5	152,5	132,1	135,5	—	173,1	152,4	181,3	34
221,9	52,2	107,0	125,8	117,2	196,3	160,0	110,5	121,3	154,4	135,8	118,7	—	116,7	132,8	105,4	35
194,6	46,1	102,4	116,7	102,7	298,9	136,6	97,3	113,5	124,9	128,4	132,3	33,3	131,5	132,5	138,8	36
146,3	40,4	69,7	100,7	91,1	139,8	117,9	93,7	113,6	113,3	141,0	137,6	150,0	82,5	109,5	78,2	37
127,8	30,2	70,5	103,6	92,4	141,4	126,0	94,3	110,8	122,5	138,2	147,2	114,3	83,6	109,4	82,5	38
90,3	22,7	46,7	104,7	92,7	195,5	122,0	98,6	111,0	121,9	128,5	125,7	125,0	122,5	129,7	120,4	39
27,1	6,8	14,8	144,0	126,8	182,5	147,0	107,5	94,1	148,6	141,2	142,4	66,7	111,5	136,0	107,2	40
1 113,9	**270,6**	**561,9**	**116,9**	**105,6**	**202,2**	**135,0**	**99,3**	**119,4**	**129,5**	**135,0**	**134,1**	**113,3**	**114,0**	**128,1**	**110,4**	41
209,4	**51,2**	**97,1**	**134,2**	**129,0**	**232,6**	**131,6**	**111,6**	**126,4**	**143,1**	**134,8**	**133,7**	—	**112,0**	**114,3**	**97,6**	42
53,1	9,1	22,4	116,8	126,6	153,0	122,5	115,9	167,5	125,7	134,0	129,5	134,8	163,4	124,7	156,6	43
27,5	6,1	13,2	143,3	153,3	163,6	117,8	119,2	145,3	123,2	124,8	121,8	188,0	160,8	156,4	159,0	44
25,0	5,3	9,9	129,8	120,7	182,4	135,3	113,8	145,0	121,2	137,5	129,2	141,2	140,4	123,3	133,8	45
105,6	**20,5**	**45,5**	**122,4**	**128,9**	**158,6**	**123,7**	**116,0**	**154,6**	**123,6**	**131,9**	**126,8**	**146,3**	**156,7**	**132,3**	**151,7**	46
5,9	**1,2**	**2,9**	**108,8**	**102,3**	**191,4**	**110,5**	**156,0**	**155,6**	**185,9**	**125,2**	**128,4**	**133,6**	**393,3**	**400,0**	**362,5**	47
1,3	**0,3**	**0,6**	**117,0**	**107,7**	**176,0**	**115,6**	**124,1**	**116,7**	**155,2**	**138,4**	**140,5**	**137,2**	**1 300,0**	—	**600,0**	48
0,2	**0,1**	**0,1**	**103,2**	**93,5**	**168,8**	**93,8**	**100,0**	**285,7**	**160,0**	**148,3**	**158,6**	**152,5**	—	—	—	49
4 723,6	**1 046,8**	**2 400,0**	**115,4**	**107,0**	**180,4**	**126,3**	**110,1**	**131,1**	**131,6**	**132,1**	**131,4**	**133,4**	**127,8**	**126,6**	**127,7**	50

1021. Удельный вес скота товарных ферм в общем стаде обобществленного скота колхозов июнь 1934 и 1935 гг.

В процентах

Республики, края и области	Крупный рогатый скот (без волов)		Коровы		Овцы и козы всех возрастов		Свиньи всех возрастов	
	1934	1935	1934	1935	1934	1935	1934	1935
Северный край	74,0	97,0	75,2	97,3	9,3	48,1	56,4	78,0
Карельская АССР	52,7	91,4	53,0	92,2	7,7	31,8	41,9	65,3
Ленинградская область	52,7	91,3	55,4	93,5	11,5	60,0	83,1	90,3
Западная область	67,6	92,5	76,8	97,2	25,6	76,2	76,7	92,6
Московская область	74,9	87,3	81,5	95,5	35,2	80,3	83,4	89,5
Калининская область	62,6	86,7	64,7	91,3	7,2	45,7	68,0	73,7
Ивановская область	83,6	96,7	86,2	98,3	50,9	90,8	87,6	91,3
Горьковский край	66,4	91,7	72,6	95,5	27,8	84,5	82,7	94,2
Кировский край	63,9	93,3	68,9	95,8	29,2	84,1	83,6	93,2
Свердловская область	88,3	99,3	89,7	99,6	43,6	97,9	85,1	98,6
Челябинская область	87,3	98,3	88,8	98,7	68,0	96,4	78,1	94,2
Башкирская АССР	85,6	98,0	90,4	99,3	77,5	98,5	90,4	98,4
Татарская АССР	78,4	92,0	83,3	96,8	60,8	94,4	76,3	94,3
Куйбышевский край	80,5	96,2	86,5	98,3	63,4	97,7	81,2	96,9
Оренбургская область	73,4	92,7	84,6	98,0	75,3	97,2	80,3	95,4
Воронежская область	58,2	84,6	72,4	95,6	64,9	96,5	81,4	96,4
Курская область	52,0	84,3	63,4	94,0	46,7	93,5	71,0	93,3
Саратовский край	88,5	96,7	93,7	99,3	89,0	99,3	93,6	98,3
Сталинградский край	82,5	96,5	89,2	97,7	92,4	99,5	88,7	98,3
Азово-Черноморский край	88,2	97,0	91,6	99,0	80,6	98,6	86,5	97,7
Северокавказский край	74,2	87,4	77,9	91,9	74,0	92,8	68,6	86,1
Крымская АССР	65,3	86,8	75,2	95,6	82,9	96,3	75,9	94,3
Казакская АССР	88,5	92,6	94,7	98,8	92,6	98,2	84,7	92,5
Кара-Калпакская АССР	63,0	83,7	60,9	84,6	67,6	92,4	—	—
Киргизская АССР	60,9	95,0	67,7	98,0	54,9	98,1	66,7	86,2
Омская область	92,1	98,7	93,5	99,3	61,4	96,4	73,9	94,8
Западносибирский край	93,3	98,7	94,6	99,0	72,6	95,6	80,8	94,6
Красноярский край	83,0	97,9	86,0	98,5	68,9	97,3	73,6	94,1

1021. Удельный вес скота товарных ферм в общем стаде обобществленного скота колхозов июнь 1934 и 1935 гг.

В процентах

Республики, края и области	Крупный рогатый скот (без волов)		Коровы		Овцы и козы всех возрастов		Свиньи всех возрастов	
	1934	1935	1934	1935	1934	1935	1934	1935
Восточносибирский край	60,2	97,5	61,3	97,6	42,3	95,9	41,6	89,5
Якутская АССР	40,1	...	41,6	...	—	—	18,2	53,3
Дальневосточный край	64,9	80,2	66,7	79,4	51,5	92,5	47,8	82,8
РСФСР	**76,8**	**94,0**	**80,8**	**96,7**	**69,0**	**94,9**	**79,5**	**94,0**
Киевская область	79,4	97,0	85,0	98,7	64,1	94,1	75,6	97,2
Черниговская область	75,5	94,0	81,0	98,6	63,3	98,5	81,0	97,4
Винницкая область	75,2	86,3	85,9	97,4	70,2	93,2	83,6	97,2
Харьковская область	68,9	89,5	78,7	98,1	58,8	96,0	72,2	96,6
Днепропетровская область	80,2	94,6	86,0	98,2	83,1	97,3	74,8	95,4
Одесская область	77,8	94,3	83,0	97,7	86,6	96,8	72,1	96,1
Донецкая область	79,8	96,3	86,4	98,6	82,5	98,9	74,1	97,1
АМССР	80,0	84,1	85,0	97,7	95,8	99,7	81,5	98,5
УССР	**77,1**	**93,3**	**84,1**	**98,2**	**77,4**	**97,1**	**76,3**	**96,8**
БССР	**81,3**	**97,6**	**84,5**	**99,0**	**47,1**	**85,8**	**91,4**	**96,3**
Азербайджанская ССР	69,8	84,9	75,1	91,9	83,2	96,7	85,2	97,6
ССР Грузии	50,0	70,1	62,1	83,9	72,3	98,3	70,8	78,5
ССР Армении	70,2	95,2	72,7	98,3	71,4	99,1	84,3	98,0
ЗСФСР	**64,5**	**84,4**	**70,8**	**92,1**	**75,9**	**98,0**	**81,3**	**92,7**
Узбекская ССР	**57,1**	**48,8**	**62,7**	**72,6**	**81,5**	**92,2**	**40,0**	**45,8**
Туркменская ССР	**41,0**	**46,4**	**69,0**	**80,6**	**89,0**	**95,8**	—	**53,8**
Таджикская ССР	**59,6**	**64,2**	**61,9**	**76,2**	**63,8**	**88,2**	—	—
СССР	**76,7**	**93,6**	**81,1**	**96,7**	**71,0**	**94,9**	**79,3**	**94,6**
СССР в 1933 г.	**59,5**		**69,7**		**58,9**		**74,5**	

1022. Поголовье скота в личном

июнь

№ строк	Республики, края и области	Поголовье									
		Лошади			Крупный рогатый скот				Овцы		Козы всех возрастов
		Всего	В том числе		Всего	В том числе			Всех возрастов	В том числе ягнята	
			Рабочие	Жеребята до 1 года		Коровы	Телки и нетели старше 1 года	Телята до 1 года			
1	Северный край	0,1	0,1	—	483,4	258,4	34,5	185,0	701,1	341,6	8,1
2	Карельская АССР	—	—	—	55,7	30,2	3,4	21,0	57,5	23,6	0,2
3	Ленинградская область	0,3	0,3	—	625,4	349,3	30,4	239,9	1 031,9	581,6	9,7
4	Западная область	0,2	0,2	—	839,7	459,2	56,0	317,4	996,7	588,4	3,0
5	Московская область	0,3	0,2	—	1 114,5	554,2	103,1	443,9	1 741,7	927,6	15,2
6	Калининская область	0,1	0,1	—	737,7	389,3	44,4	297,4	1 533,3	967,4	2,7
7	Ивановская область	0,1	0,1	—	828,7	398,3	84,2	336,7	1 429,6	824,4	14,3
8	Горьковский край	0,2	0,1	0,1	832,8	410,2	90,5	314,2	1 396,6	709,9	138,7
9	Кировский край	—	—	—	791,7	381,2	75,3	308,3	1 294,4	695,6	29,7
10	Свердловская область	0,2	0,1	—	402,2	213,8	28,6	150,6	419,5	208,7	25,7
11	Челябинская область	0,2	0,1	—	333,9	157,2	38,1	125,7	217,5	113,5	5,4
12	Башкирская АССР	0,4	0,4	—	675,4	295,3	79,6	279,4	743,8	378,8	126,8
13	Татарская АССР	—	—	—	510,0	241,5	56,9	202,8	728,8	364,6	134,8
14	Куйбышевский край	0,2	0,2	—	701,7	331,9	73,5	280,4	635,0	327,3	97,7
15	Оренбургская область	0,1	0,1	—	268,1	118,0	35,0	104,3	147,0	75,4	18,4
16	Воронежская область	0,1	0,1	—	965,4	441,4	117,2	389,7	726,5	363,0	120,4
17	Курская область	0,1	0,1	—	773,8	372,5	80,8	312,4	497,6	246,7	58,2
18	Саратовский край	—	—	—	316,4	139,0	46,1	119,8	139,6	69,1	69,7
19	Сталинградский край	21,6	14,4	4,1	463,2	180,1	83,8	174,0	151,7	68,3	65,7
20	Азово-Черноморский край	0,8	0,6	0,1	680,4	288,4	121,6	251,7	78,7	36,6	45,5
21	Северокавказский край	61,1	44,7	7,9	846,5	328,7	127,0	270,3	758,1	263,3	222,4
22	Крымская АССР	0,1	0,1	—	102,0	50,3	14,0	35,3	46,2	21,5	14,1
23	Казакская АССР	77,1	40,8	16,6	724,7	270,4	140,4	259,8	748,4	310,9	255,4
24	Кара-Калпакская АССР	10,3	7,2	1,2	31,5	11,9	3,5	11,5	19,6	6,0	41,3
25	Киргизская АССР	133,5	48,3	36,0	198,2	74,6	30,1	71,2	278,7	109,6	232,5
26	Омская область	4,6	2,1	1,3	436,0	193,8	54,5	167,1	491,2	252,9	3,7
27	Западносибирский край	4,9	3,2	0,6	997,1	446,7	120,9	387,0	1 141,2	578,0	8,6
28	Красноярский край	0,9	0,7	—	249,1	117,2	32,6	89,1	245,1	117,9	1,4
29	Восточносибирский край	4,8	2,5	0,6	381,8	156,6	53,2	144,9	180,0	75,9	26,0
30	Якутская АССР	35,9	5,4	6,9	218,6	82,1	50,3	58,9	—	—	—
31	Дальневосточный край	2,8	2,0	0,2	124,4	53,2	20,1	43,7	17,5	7,4	0,6
32	**РСФСР**	**361,0**	**174,2**	**75,6**	**16 710,0**	**7 794,9**	**1 929,6**	**6 393,4**	**18 594,5**	**9 655,5**	**1 795,9**
33	Киевская область	0,6	0,5	—	711,2	347,6	86,3	270,1	54,7	26,8	28,3
34	Черниговская область	0,3	0,2	—	435,5	209,0	52,7	169,5	63,2	31,0	23,9
35	Винницкая область	0,4	0,4	—	615,4	313,3	67,4	231,6	69,2	30,2	12,1
36	Харьковская область	0,2	0,1	—	563,1	261,3	82,9	213,5	59,9	22,4	71,9
37	Днепропетровская область	0,1	0,1	—	409,2	197,8	63,7	142,2	13,2	6,3	4,4
38	Одесская область	0,1	—	—	326,9	152,2	52,6	118,7	16,6	8,1	7,1
39	Донецкая область	—	—	—	235,4	106,2	38,9	85,4	11,1	5,6	9,6
40	АМССР	—	—	—	72,4	32,0	11,7	27,9	19,3	6,5	1,8
41	**УССР**	**1,7**	**1,3**	—	**3 369,1**	**1 619,4**	**456,2**	**1 258,9**	**307,2**	**136,9**	**159,1**
42	**БССР**	**0,4**	**0,4**	—	**869,8**	**501,0**	**63,0**	**297,3**	**779,1**	**423,7**	**4,2**
43	Азербайджанская ССР	26,9	15,9	4,7	574,8	236,3	80,8	212,6	355,2	128,1	181,2
44	ССР Грузии	36,7	23,4	5,7	436,3	178,8	68,5	139,9	154,2	55,9	101,4
45	ССР Армении	4,4	2,5	0,6	208,2	82,2	40,6	69,5	219,4	88,4	96,9
46	**ЗСФСР**	**68,0**	**41,8**	**11,0**	**1 219,3**	**497,3**	**189,9**	**422,0**	**728,8**	**272,4**	**379,5**
47	**Узбекская ССР**	**8,6**	**5,2**	**1,2**	**517,1**	**225,4**	**69,7**	**197,5**	**219,7**	**73,2**	**401,6**
48	**Туркменская ССР**	**14,4**	**10,2**	**1,7**	**104,1**	**39,0**	**16,6**	**35,9**	**191,2**	**68,8**	**179,0**
49	**Таджикская ССР**	**37,9**	**29,9**	**5,0**	**209,9**	**61,1**	**28,0**	**56,7**	**100,7**	**37,4**	**242,8**
50	**СССР**	**492,0**	**263,0**	**94,5**	**22 999,3**	**10 738,1**	**2 753,0**	**8 661,7**	**20 921,2**	**10 667,9**	**3 162,1**

пользовании колхозников

1935 г.

(в тысячах)

Свиньи			1935 г. в % к 1934 г.														№ строк
			Лошади			Крупный рогатый скот				Овцы		Козы всех возрастов	Свиньи				
	В том числе			В том числе			В том числе							В том числе			
Всех возрастов	Свиноматки старше 9 месяцев	Поросята до 4 месяцев	Всего	Рабочие	Жеребята до 1 года	Всего	Коровы	Телки и нетели старше 1 года	Телята до 1 года	Всех возрастов	В том числе ягнята		Всех возрастов	Свиноматки старше 9 месяцев	Поросята до 4 месяцев		
66,3	4,8	37,5	33,3	33,3	—	140,5	120,8	196,0	166,4	133,8	140,5	213,2	162,1	129,7	163,8		1
6,5	0,3	2,1	—	—	—	155,2	136,0	200,0	182,6	146,7	148,4	100,0	224,1	300,0	175,0		2
137,6	9,0	91,9	100,0	100,0	—	141,4	120,7	257,6	171,8	139,5	141,7	242,5	160,6	173,1	162,1		3
577,7	82,1	341,5	200,0	200,0	—	149,0	114,8	254,5	227,7	134,4	137,0	300,0	207,6	149,8	240,2		4
542,7	40,6	385,1	300,0	200,0	—	134,4	111,2	269,2	154,0	116,4	116,9	194,9	209,2	246,1	198,1		5
204,4	12,3	134,4	—	—	—	129,7	119,1	242,6	134,3	135,4	139,0	270,0	156,0	201,6	156,6		6
162,7	4,4	114,9	—	—	—	126,6	113,0	301,8	124,1	143,3	137,7	246,6	180,8	209,5	168,0		7
382,8	58,2	221,8	—	—	—	134,0	119,3	205,7	140,3	118,4	117,2	175,6	135,2	138,9	133,0		8
270,7	43,0	150,7	—	—	—	139,5	114,6	227,5	159,1	109,1	106,8	216,8	152,3	122,9	157,6		9
166,1	25,5	85,4	200,0	100,0	—	138,5	107,6	163,4	211,8	128,6	131,8	247,1	253,2	183,5	301,8		10
46,2	4,5	30,7	100,0	50,0	—	135,0	119,9	143,8	146,8	144,9	143,5	186,2	238,1	225,0	234,4		11
187,2	22,8	111,2	—	—	—	125,2	112,8	201,0	121,4	136,4	134,0	185,4	211,8	219,2	222,4		12
100,1	11,1	53,8	—	—	—	108,2	102,0	134,5	107,8	107,6	107,8	152,7	103,0	97,4	99,8		13
143,6	10,5	105,8	—	—	—	117,8	99,7	172,1	130,2	118,5	120,5	197,4	181,3	190,9	176,9		14
31,9	1,1	24,6	100,0	100,0	—	119,9	101,4	164,3	127,4	128,4	127,6	160,0	514,5	366,7	600,0		15
281,3	6,4	222,5	—	—	—	128,0	112,6	198,3	130,6	131,8	132,1	173,0	220,5	304,8	206,8		16
236,6	17,8	176,1	100,0	100,0	—	124,8	105,4	192,4	140,2	114,4	113,5	161,7	197,8	269,0	186,9		17
82,6	5,2	53,4	—	—	—	126,2	104,3	194,5	130,9	168,0	163,7	162,9	281,9	247,6	275,3		18
171,7	7,2	101,3	105,9	116,1	151,9	125,7	111,4	165,3	121,8	136,4	130,3	152,8	281,0	286,7	259,1		19
432,2	34,5	264,9	114,3	120,0	100,0	133,2	119,8	163,2	135,2	197,7	203,3	187,2	190,3	246,4	165,1		20
209,0	20,6	136,5	147,2	133,0	225,7	172,5	153,7	197,8	168,1	214,6	210,5	258,6	230,7	251,2	217,0		21
31,4	2,5	16,7	100,0	100,0	—	118,6	116,2	135,9	114,2	143,0	136,9	148,4	76,0	86,2	67,6		22
120,2	13,2	80,4	116,3	92,9	166,0	144,4	129,3	166,5	144,6	158,0	157,8	172,3	255,2	231,6	274,4		23
—	—	—	96,3	84,7	120,0	110,9	97,5	250,0	108,5	141,0	136,4	147,5	—	—	—		24
35,6	4,3	23,8	125,1	133,4	128,1	123,1	114,6	174,0	115,2	170,5	161,2	167,5	223,9	286,7	208,8		25
286,1	44,1	162,6	131,4	175,0	130,0	147,0	132,0	158,0	157,2	147,9	150,3	168,2	181,7	165,2	181,5		26
404,8	52,9	248,9	122,5	118,5	120,0	133,4	123,9	143,1	138,2	132,8	131,5	119,4	147,5	128,7	151,9		27
194,7	28,3	124,1	225,0	175,0	—	139,1	119,3	214,5	146,3	129,7	127,2	155,6	179,8	167,5	181,2		28
247,5	44,9	153,8	111,6	86,2	100,0	131,1	122,3	143,4	134,3	132,1	130,6	166,7	170,2	145,8	173,8		29
6,6	0,6	3,7	120,1	120,0	109,5	115,6	120,6	115,9	109,1	—	—	—	244,4	150,0	205,6		30
191,2	34,2	110,3	186,7	222,2	100,0	143,2	126,7	176,3	143,3	129,6	127,6	300,0	186,0	172,7	185,7		31
5 958,0	**646,9**	**3 770,4**	**123,9**	**116,8**	**140,0**	**133,1**	**115,9**	**182,3**	**142,2**	**131,2**	**130,2**	**179,7**	**183,0**	**165,9**	**182,7**		32
512,9	44,2	320,4	120,0	100,0	—	141,0	127,2	167,9	152,9	132,4	139,6	172,6	209,7	218,8	194,8		33
273,3	27,9	166,1	100,0	66,7	—	142,3	125,5	216,0	149,9	131,7	139,6	223,4	218,6	177,7	224,2		34
420,4	45,3	274,3	133,3	133,3	—	136,4	122,0	176,0	150,9	113,4	115,7	180,6	149,5	179,1	135,6		35
251,0	7,1	150,9	100,0	100,0	—	127,4	117,3	153,5	132,6	121,3	121,1	185,3	156,9	208,8	133,0		36
147,8	6,2	77,9	100,0	100,0	—	117,9	113,2	140,6	115,2	98,5	103,3	169,2	68,6	92,5	53,1		37
145,2	11,7	81,6	100,0	—	—	120,7	114,4	135,9	122,6	123,0	128,6	173,2	75,7	96,7	61,8		38
86,6	3,0	47,5	—	—	—	120,3	111,6	150,8	118,4	133,7	119,1	168,4	120,3	166,7	98,1		39
64,0	5,3	42,1	—	—	—	159,8	153,1	160,3	169,1	172,3	166,7	225,0	138,5	147,2	129,5		40
1 901,2	**150,7**	**1 160,8**	**106,3**	**86,7**	**—**	**131,5**	**120,6**	**160,0**	**137,9**	**124,8**	**127,9**	**185,4**	**142,3**	**169,7**	**127,0**		41
971,0	**174,4**	**548,5**	**400,0**	**400,0**	**—**	**191,5**	**140,7**	**264,7**	**409,5**	**135,2**	**138,6**	**262,5**	**157,8**	**142,5**	**163,6**		42
40,7	5,6	19,9	134,5	138,3	146,9	125,1	113,8	161,3	119,2	142,7	135,4	170,1	232,6	215,4	226,1		43
284,4	61,4	165,9	132,0	167,1	162,9	133,7	124,2	142,4	133,7	148,8	156,6	148,0	156,8	147,6	161,2		44
23,5	4,2	13,7	293,3	416,7	300,0	167,6	151,7	205,1	160,1	170,3	164,0	163,1	317,6	262,5	334,1		45
348,6	**71,2**	**199,5**	**137,9**	**160,2**	**159,4**	**134,0**	**122,5**	**160,9**	**129,3**	**151,4**	**147,9**	**161,9**	**169,0**	**155,5**	**172,3**		46
5,5	**0,7**	**3,3**	**108,9**	**120,9**	**92,3**	**108,2**	**101,4**	**136,9**	**115,9**	**130,0**	**122,6**	**135,4**	**211,5**	**140,0**	**220,0**		47
1,1	**0,2**	**0,5**	**98,0**	**97,1**	**130,8**	**120,6**	**111,1**	**221,3**	**108,1**	**128,2**	**131,8**	**135,1**	**220,0**	**200,0**	**250,0**		48
0,1	**—**	**—**	**154,1**	**144,4**	**416,7**	**133,4**	**113,6**	**209,0**	**117,9**	**144,1**	**142,7**	**152,9**	**—**	**—**	**—**		49
9 185,5	**1 044,1**	**5 683,0**	**126,3**	**123,9**	**146,1**	**133,7**	**117,5**	**176,8**	**142,9**	**131,9**	**130,9**	**165,6**	**169,6**	**161,2**	**165,7**		50

1023. Удельный вес обобществленного скота колхозов в общем поголовьи скота колхозов и колхозников

июнь 1934 и 1935 гг.

В процентах

Республики, края и области	Крупный рогатый скот		Коровы		Овцы и козы всех возрастов		Свиньи всех возрастов	
	1934	1935	1934	1935	1934	1935	1934	1935
Северный край	59,9	56,7	49,7	47,9	9,1	8,4	49,8	44,5
Карельская АССР	47,7	40,7	40,2	33,8	3,2	3,7	59,7	43,0
Ленинградская область	45,6	43,6	35,0	32,9	7,8	7,7	43,6	38,7
Западная область	35,1	31,9	18,9	19,0	20,5	20,0	14,5	10,0
Московская область	18,1	19,5	13,0	12,8	5,9	6,7	26,0	20,4
Калининская область	35,9	36,9	28,5	27,3	10,5	10,0	19,7	17,5
Ивановская область	27,0	28,4	21,8	23,2	8,7	9,1	37,9	31,8
Горьковский край	14,7	16,2	9,1	9,8	3,0	3,3	23,4	23,8
Кировский край	26,5	26,0	17,4	17,5	2,6	2,7	29,4	26,8
Свердловская область	46,3	43,4	32,5	32,3	14,3	17,0	57,9	49,7
Челябинская область	55,7	49,3	48,3	41,5	76,8	72,5	83,1	70,8
Башкирская АССР	20,5	23,4	16,1	16,1	27,1	27,4	42,5	36,4
Татарская АССР	15,4	17,9	11,8	12,3	21,1	23,2	42,8	46,8
Куйбышевский край	24,6	25,0	17,6	17,7	43,1	44,5	58,4	54,0
Оренбургская область	40,7	40,6	22,9	23,0	72,5	73,2	78,2	56,5
Воронежская область	25,0	25,2	12,9	12,1	44,6	42,9	63,5	51,8
Курская область	19,1	21,1	10,6	10,8	36,4	37,8	46,8	38,1
Саратовский край	35,9	34,2	25,7	24,2	74,1	69,5	74,4	55,3
Сталинградский край	46,1	44,0	25,6	25,4	84,0	83,3	62,2	44,5
Азово-Черноморский край	51,0	48,2	37,4	34,1	92,5	89,3	55,9	43,8
Северокавказский край	34,5	31,4	23,8	19,7	72,9	63,8	46,0	34,9
Крымская АССР	32,5	33,9	21,3	18,3	85,2	83,9	36,9	40,2
Казакская АССР	44,0	41,2	30,6	29,9	57,7	55,8	51,9	37,4
Кара-Калпакская АССР	35,7	35,7	15,9	17,9	50,8	42,2	—	—
Киргизская АССР	21,0	22,6	12,9	17,0	56,7	45,0	32,1	24,6
Омская область	55,5	50,5	48,8	43,8	50,7	47,6	33,5	26,1
Западносибирский край	54,6	52,0	49,2	46,7	57,4	56,9	51,7	46,6
Красноярский край	46,9	43,6	36,7	36,4	74,2	72,9	43,0	35,0

1023. Удельный вес обобществленного скота колхозов в общем поголовьи скота колхозов и колхозников

июнь 1934 и 1935 гг.

В процентах

Республики, края и области	Крупный рогатый скот		Коровы		Овцы и козы всех возрастов		Свиньи всех возрастов	
	1934	1935	1934	1935	1934	1935	1934	1935
Восточносибирский край	59,6	56,6	50,2	49,4	82,3	81,2	32,0	25,6
Якутская АССР	21,9	21,5	18,4	17,2	—	—	44,9	31,3
Дальневосточный край	38,6	35,5	31,4	30,5	63,8	61,7	18,4	14,1
РСФСР	**37,4**	**36,1**	**27,3**	**26,5**	**41,4**	**40,9**	**43,1**	**35,6**
Киевская область	28,6	28,7	18,1	15,1	61,6	60,5	38,7	28,8
Черниговская область	17,1	19,7	10,5	9,1	55,7	52,8	31,3	26,5
Винницкая область	19,0	21,6	10,9	9,9	45,8	48,9	40,3	34,5
Харьковская область	26,2	27,5	16,4	14,0	57,7	53,9	48,1	43,7
Днепропетровская область	36,3	36,3	27,1	23,6	93,3	94,7	45,1	49,7
Одесская область	32,9	33,9	25,4	21,9	90,5	90,7	44,3	46,8
Донецкая область	44,1	44,5	31,0	28,4	94,3	93,5	50,6	51,0
АМССР	20,5	19,2	16,1	11,8	80,6	76,9	34,5	29,7
УССР	**28,6**	**29,1**	**18,9**	**16,1**	**75,3**	**74,6**	**42,2**	**36,9**
БССР	**53,1**	**43,7**	**32,5**	**27,6**	**18,9**	**18,8**	**23,3**	**17,7**
Азербайджанская ССР	32,1	31,7	10,6	10,7	40,5	37,7	65,0	56,6
ССР Грузии	36,8	33,9	10,9	10,6	56,2	52,5	8,6	8,8
ССР Армении	48,9	43,6	31,8	25,9	53,2	48,2	70,6	51,5
ЗСФСР	**36,6**	**34,8**	**14,3**	**13,6**	**48,6**	**44,9**	**21,6**	**23,2**
Узбекская ССР	**31,1**	**31,6**	**3,3**	**4,9**	**66,8**	**65,6**	**36,6**	**51,8**
Туркменская ССР	**25,9**	**25,1**	**7,6**	**8,5**	**52,8**	**54,1**	**16,7**	**54,2**
Таджикская ССР	**12,5**	**9,1**	**3,8**	**3,3**	**26,6**	**26,4**	—	**66,7**
СССР	**36,4**	**35,1**	**25,3**	**24,1**	**43,8**	**43,2**	**40,6**	**34,0**
СССР в 1933 г.	**38,1**		**24,8**		**41,5**		**44,1**	

1024. Поголовье скота в июнь

Поголовье

№ строк	Республики, края и области	Лошади			Крупный рогатый скот				Овцы		Козы всех возрастов
		Всего	В том числе		Всего	В том числе			Всех возрастов	В том числе ягнята	
			Рабочие	Жеребята до 1 года		Коровы	Телки и нетели старше 1 года	Телята до 1 года			
1	Северный край	36,5	32,3	2,2	106,3	56,1	9,1	38,2	111,1	51,0	6,9
2	Карельская АССР	4,4	4,1	0,2	17,9	10,6	1,1	5,9	11,9	5,1	3,6
3	Ленинградская область	45,9	42,6	1,5	166,3	100,2	8,6	55,6	163,4	90,9	16,7
4	Западная область	78,1	73,1	3,5	162,8	90,4	10,8	59,8	140,2	82,6	2,0
5	Московская область	53,7	48,3	3,3	192,5	103,5	14,4	72,2	178,9	96,8	18,9
6	Калининская область	47,3	44,7	1,5	140,0	78,3	7,9	52,0	203,3	127,4	3,3
7	Ивановская область	55,4	51,1	2,8	237,6	121,8	21,9	90,5	298,1	173,9	19,9
8	Горьковский край	117,2	104,2	6,1	283,8	142,7	32,4	101,6	474,4	227,5	84,2
9	Кировский край	42,7	39,2	2,0	119,0	62,6	10,8	41,8	153,9	81,3	13,7
10	Свердловская область	44,7	38,9	3,8	173,8	98,7	11,1	57,4	115,8	56,6	34,2
11	Челябинская область	22,7	19,0	2,1	155,0	77,2	14,9	56,9	52,6	26,3	6,9
12	Башкирская АССР	56,6	46,9	5,2	160,1	70,7	18,7	64,1	132,7	65,7	46,6
13	Татарская АССР	24,1	19,6	1,3	56,2	28,7	5,5	21,0	58,0	29,1	34,5
14	Куйбышевский край	56,6	49,4	3,5	135,8	66,3	15,2	51,1	76,1	38,8	82,8
15	Оренбургская область	5,2	4,7	0,3	62,9	28,4	7,8	23,4	15,1	7,5	6,7
16	Воронежская область	38,2	34,1	2,5	134,6	65,2	15,2	51,1	51,9	25,2	26,4
17	Курская область	27,6	24,3	2,2	84,8	42,6	8,8	32,3	23,0	11,3	13,2
18	Саратовский край	2,6	2,4	0,1	87,9	41,0	11,5	32,3	20,9	10,3	23,7
19	Сталинградский край	11,7	9,0	1,2	120,9	50,6	18,7	44,1	23,2	10,5	21,4
20	Азово-Черноморский край	7,4	6,0	0,8	164,7	72,9	27,0	58,5	8,8	3,3	18,3
21	Северокавказский край	69,4	51,2	9,6	546,6	181,4	78,3	149,5	623,9	215,9	189,6
22	Крымская АССР	4,8	3,8	0,4	30,5	15,3	4,6	9,7	10,9	4,9	4,6
23	Казакская АССР	36,6	25,3	5,4	155,9	64,0	25,9	53,5	30,5	12,3	21,9
24	Кара-Калпакская АССР	14,4	11,3	1,6	26,4	9,6	2,0	8,5	10,1	3,2	27,3
25	Киргизская АССР	44,0	26,1	8,1	57,1	22,5	6,7	20,7	22,9	9,8	57,4
26	Омская область	29,6	22,5	3,1	118,1	58,0	13,4	41,2	72,8	37,6	0,9
27	Западносибирский край	110,4	88,8	7,3	326,4	162,2	35,4	114,3	202,4	101,0	1,8
28	Красноярский край	35,1	28,9	2,6	98,4	52,2	10,8	32,1	40,1	19,5	0,6
29	Восточносибирский край	54,9	43,9	5,2	173,0	75,4	21,6	64,9	34,5	14,7	6,6
30	Якутская АССР	75,6	21,8	13,2	220,6	81,8	41,8	60,8	—	—	—
31	Дальневосточный край	19,6	15,1	2,3	83,5	37,1	12,4	28,7	5,3	2,4	0,8
32	**РСФСР**	**1 273,0**	**1 032,6**	**104,9**	**4 599,4**	**2 168,0**	**524,3**	**1 593,7**	**3 366,7**	**1 642,4**	**795,4**
33	Киевская область	26,5	23,9	1,5	91,4	49,2	8,6	32,1	3,5	1,7	8,2
34	Черниговская область	19,4	17,2	1,4	35,7	18,2	3,3	13,5	3,6	1,7	3,8
35	Винницкая область	29,9	27,3	1,4	64,5	35,6	5,7	22,5	4,7	2,2	2,9
36	Харьковская область	17,3	15,7	1,0	96,8	48,7	12,1	34,8	5,4	1,8	29,5
37	Днепропетровская область	3,3	3,0	0,2	97,6	51,6	12,6	32,1	1,8	0,8	7,9
38	Одесская область	4,6	4,0	0,2	68,2	34,3	8,9	23,9	3,9	1,8	3,7
39	Донецкая область	11,8	10,5	0,6	166,7	78,5	27,5	56,6	2,1	1,0	13,0
40	АМССР	3,8	3,3	0,3	5,8	2,8	0,8	2,1	1,2	0,5	0,4
41	**УССР**	**116,6**	**104,9**	**6,6**	**626,7**	**318,9**	**79,5**	**217,6**	**26,2**	**11,5**	**69,4**
42	**БССР**	**126,9**	**115,6**	**6,7**	**316,3**	**178,4**	**25,2**	**102,8**	**184,6**	**97,8**	**3,4**
43	Азербайджанская ССР	69,0	46,0	11,9	496,4	153,5	66,3	134,8	770,3	262,2	175,3
44	ССР Грузии	91,5	63,3	13,4	931,6	270,8	109,2	214,3	793,5	281,1	243,6
45	ССР Армении	18,9	12,2	3,4	244,5	68,7	32,7	56,4	302,9	119,2	90,4
46	**ЗСФСР**	**179,4**	**121,5**	**28,7**	**1 672,5**	**493,0**	**208,2**	**405,5**	**1 866,7**	**662,5**	**509,3**
47	**Узбекская ССР**	**41,6**	**34,1**	**4,2**	**101,3**	**39,1**	**11,0**	**33,4**	**90,8**	**32,3**	**146,1**
48	**Туркменская ССР**	**9,6**	**5,9**	**1,3**	**21,1**	**8,3**	**2,3**	**7,6**	**142,1**	**52,9**	**129,0**
49	**Таджикская ССР**	**22,2**	**17,6**	**2,5**	**166,4**	**48,2**	**21,3**	**44,0**	**207,6**	**74,6**	**305,0**
50	**СССР**	**1 769,3**	**1 432,2**	**154,9**	**7 503,7**	**3 253,9**	**871,8**	**2 404,6**	**5 884,7**	**2 574,0**	**1 957,6**

[1] Включая хозяйства рабочих и служащих сельских местностей, поголовье скота по этим хозяйствам см. табл. 1012—1015.

единоличных хозяйствах [1]
1935 г.

(в тысячах)

Свиньи			1935 г. в % к 1934 г.													№ строк
			Лошади			Крупный рогатый скот				Овцы		Козы всех возрастов	Свиньи			
	В том числе			В том числе			В том числе							В том числе		
Всех возрастов	Свиноматки старше 9 месяцев	Поросята до 4 месяцев	Всего	Рабочие	Жеребята до 1 года	Всего	Коровы	Телки и нетели старше 1 года	Телята до 1 года	Всех возрастов	В том числе ягнята		Всех возрастов	Свиноматки старше 9 месяцев	Поросята до 4 месяцев	
10,7	1,0	6,2	52,5	51,3	88,0	62,2	54,8	103,4	66,4	56,5	58,2	265,4	98,2	111,1	106,9	1
2,3	0,1	1,1	53,0	52,6	100,0	54,6	55,2	57,9	54,1	45,8	51,0	156,5	127,8	100,0	183,3	2
30,4	1,8	21,3	38,6	38,0	41,7	58,2	54,5	76,1	63,5	45,5	46,0	139,2	81,3	64,3	85,5	3
87,1	8,9	55,2	46,5	45,8	102,9	61,8	50,6	81,8	86,5	42,7	43,3	250,0	89,9	52,7	111,7	4
91,5	6,1	66,9	41,7	40,3	58,9	72,0	61,5	144,0	83,0	51,9	52,2	145,4	127,1	119,6	126,0	5
29,8	1,3	20,5	36,8	37,0	42,9	49,7	47,4	60,3	52,1	39,9	40,8	173,7	64,9	54,2	75,6	6
38,5	1,0	28,4	54,2	53,2	70,0	77,1	71,4	162,2	74,8	77,0	74,3	184,3	150,4	111,1	150,3	7
130,2	21,4	70,5	59,0	58,2	49,6	66,9	61,7	92,6	68,3	63,8	60,0	113,9	79,9	81,7	77,4	8
35,8	5,2	20,1	43,3	42,7	51,3	57,3	51,7	67,5	63,2	42,9	41,7	126,9	63,5	49,5	66,6	9
50,8	6,5	27,1	89,8	86,1	190,0	115,6	92,7	158,6	163,1	96,3	99,1	246,0	208,2	132,7	246,4	10
25,2	2,6	16,5	72,8	71,2	105,0	110,4	95,8	158,5	118,8	90,5	88,9	197,1	286,4	325,0	270,5	11
49,6	5,7	29,4	68,3	66,8	85,2	88,3	78,9	154,5	83,7	85,6	82,5	138,3	161,6	150,0	170,9	12
18,0	1,9	10,0	44,5	40,2	48,1	59,9	58,8	67,9	58,7	54,9	54,3	92,7	84,1	73,1	88,5	13
49,0	3,5	34,5	71,3	69,4	94,6	134,7	114,3	211,1	148,5	129,2	132,4	146,0	198,4	194,4	192,7	14
15,9	1,0	11,2	92,9	92,2	100,0	196,0	155,2	312,0	216,7	225,4	227,3	209,4	512,9	333,3	589,5	15
51,7	1,5	38,0	37,5	36,9	56,8	73,2	66,8	102,7	74,0	62,2	61,8	120,0	185,3	166,7	171,9	16
32,9	0,9	23,4	46,4	44,0	110,0	86,8	75,0	141,9	94,4	64,4	65,3	130,7	203,1	180,0	205,3	17
35,9	2,3	23,3	81,3	82,8	100,0	177,9	140,4	460,0	187,8	240,2	234,1	232,4	362,6	575,0	319,2	18
65,3	5,9	39,7	57,6	57,7	80,0	103,6	94,6	154,5	97,8	79,2	77,8	148,6	277,9	268,2	259,5	19
147,9	8,8	91,1	19,2	19,0	20,5	96,0	88,7	145,9	92,0	50,9	50,8	107,0	133,2	137,5	121,5	20
81,4	6,0	53,0	54,1	51,5	76,2	67,6	65,0	76,3	70,9	56,5	58,6	62,5	165,8	166,7	155,9	21
14,4	0,8	8,2	48,0	47,5	44,4	94,7	91,6	139,4	86,6	98,2	102,1	115,0	75,0	80,0	71,9	22
82,3	7,7	54,1	107,6	100,4	110,2	165,9	146,1	237,6	155,5	204,7	186,4	158,7	508,0	481,3	541,0	23
—	—	—	94,7	86,9	133,3	97,1	96,0	125,0	98,8	132,9	145,5	177,3	—	—	—	24
45,4	4,1	30,1	69,8	75,7	65,3	81,6	80,6	117,5	79,3	65,1	67,1	87,0	326,6	410,0	310,3	25
75,8	10,7	43,3	43,5	41,4	49,2	76,8	72,8	89,3	76,0	53,0	54,6	100,0	62,5	57,5	63,6	26
137,8	16,4	85,2	46,2	46,7	33,3	78,4	80,1	78,0	74,1	60,5	59,6	60,0	68,6	57,1	72,9	27
65,2	7,4	43,4	48,0	47,7	44,1	82,1	77,8	105,9	80,9	57,0	56,7	150,0	83,8	67,9	90,2	28
94,8	14,7	60,9	71,7	70,2	85,2	98,1	90,8	111,9	100,8	68,2	68,1	89,2	134,7	105,0	143,3	29
4,9	0,9	2,5	98,6	99,5	90,4	92,3	99,3	86,0	92,3	—	—	—	326,7	300,0	277,8	30
120,5	21,5	68,4	66,0	63,4	82,1	97,5	84,3	127,8	102,1	67,9	64,9	88,9	121,7	136,9	118,8	31
1 721,0	**177,6**	**1 083,5**	**53,9**	**51,4**	**66,7**	**79,5**	**72,3**	**105,8**	**83,2**	**59,0**	**58,2**	**104,0**	**116,2**	**95,6**	**120,8**	32
76,2	5,1	46,1	30,1	29,7	48,4	56,0	51,1	78,2	61,7	22,2	23,0	120,6	108,2	64,6	105,3	33
23,9	1,6	14,9	21,5	20,9	40,0	30,7	28,5	42,3	31,4	14,7	15,3	61,3	59,8	27,1	65,4	34
60,8	5,6	37,1	24,7	24,5	29,2	41,8	39,4	52,8	43,6	16,3	18,0	80,6	61,5	60,2	54,6	35
58,0	1,3	34,3	31,0	30,1	52,6	87,1	80,9	131,5	86,8	44,3	41,9	132,3	121,1	118,2	101,8	36
47,7	1,6	27,9	26,0	25,9	33,3	133,3	125,9	217,2	126,4	112,5	114,3	175,6	79,8	114,3	66,1	37
36,0	2,1	20,5	26,3	25,8	18,2	124,0	115,1	185,4	120,7	229,4	225,0	160,9	72,3	72,4	59,8	38
72,8	1,5	40,6	58,1	57,4	54,5	124,7	114,1	214,8	114,3	95,5	90,9	173,3	136,3	166,7	104,1	39
7,1	0,6	4,5	21,1	20,8	21,4	34,1	32,2	42,1	34,4	17,9	21,7	66,7	29,3	28,6	26,5	40
382,5	**19,4**	**225,9**	**27,5**	**27,1**	**37,7**	**76,1**	**69,5**	**124,0**	**75,7**	**28,0**	**28,8**	**129,0**	**86,1**	**61,6**	**75,1**	41
289,0	**46,1**	**165,8**	**47,0**	**45,9**	**97,1**	**62,6**	**52,2**	**71,2**	**89,2**	**37,4**	**38,2**	**154,5**	**56,2**	**44,2**	**58,3**	42
16,2	2,3	8,2	83,2	83,3	124,0	87,8	83,2	103,8	91,3	91,9	89,0	92,0	132,8	95,8	170,8	43
311,4	66,6	184,4	95,2	118,5	128,8	97,6	93,6	103,1	109,4	104,5	106,6	111,7	128,4	118,3	140,9	44
20,1	4,1	11,1	78,4	81,3	125,9	78,3	73,0	82,6	81,7	83,4	80,9	87,5	126,4	128,1	160,9	45
347,7	**73,0**	**203,7**	**88,3**	**98,3**	**126,4**	**91,3**	**86,8**	**99,4**	**98,3**	**95,2**	**93,9**	**99,5**	**128,5**	**117,9**	**142,8**	46
24,2	**2,3**	**13,2**	**71,2**	**68,3**	**116,7**	**74,1**	**71,5**	**123,6**	**79,1**	**105,5**	**99,4**	**102,5**	**930,8**	**575,0**	**825,0**	47
2,4	**0,3**	**1,3**	**88,9**	**86,8**	**100,0**	**94,6**	**97,6**	**143,8**	**93,8**	**114,8**	**114,0**	**104,3**	**400,0**	—	**325,0**	48
2,7	**0,2**	**1,7**	**91,7**	**90,3**	**178,6**	**100,8**	**91,1**	**130,7**	**105,5**	**121,3**	**119,6**	**117,3**	—	—	—	49
2 769,5	**318,9**	**1 695,1**	**52,8**	**50,3**	**73,5**	**81,0**	**72,6**	**104,9**	**85,2**	**68,1**	**64,9**	**105,3**	**102,1**	**83,1**	**104,2**	50

1025. Обеспеченность скотом колхозов и единоличных хозяйств СССР июнь 1934 и 1935 гг.

Виды скота	В расчете на 100 колхозных дворов приходится голов скота				На 100 единоличных дворов приходится голов скота	
	Обобществленного и в личном пользовании		В том числе в личном пользовании		1934	1935
	1934	1935	1934	1935		
Крупный рогатый скот	176,1	206,6	111,8	133,8	101,0	89,5
Коровы	79,8	82,4	59,6	62,6	49,2	39,0
Овцы всех возрастов	190,9	225,3	104,2	122,9	96,6	72,3
Козы всех возрастов	16,9	23,8	12,5	18,6	20,8	24,0
Свиньи всех возрастов	59,8	81,6	35,5	53,9	30,3	34,0

1026. Группировка хозяйств колхозников по обеспеченности скотом личного пользования (по СССР) июнь 1934 и 1935 гг.

Годы	% хозяйств колхозников		
	Без всякого скота	Без овец	Без свиней
1934	21,9	65,1	71,2
1935	18,8	72,1	63,7

1027. Группировка хозяйств колхозников по обеспеченности скотом личного пользования (по республикам) июнь 1935 г.

В % к общему числу хозяйств колхозников

Республики	Без всякого скота	Без крупного рогатого скота	Без коров	Без коров, но с нетелями и телками старше 1 года	С одной коровой		С одной коровой совместного пользования	С двумя и более коровами	С овцами всех возрастов			Со свиньями	
					Без нетелей и телок старше 1 года	С нетелями и телками старше 1 года			До 5 голов	6—10 голов	Более 10 голов	Всех возрастов	Со свиноматками
РСФСР	15,2	21,6	34,9	7,0	54,3	7,5	0,8	2,5	27,4	7,9	1,3	36,2	4,5
УССР	29,6	38,7	53,1	8,5	41,3	3,7	1,1	0,8	2,2	0,3	—	40,7	4,1
БССР	6,0	11,1	18,0	3,7	74,5	5,8	—	1,7	31,2	4,8	0,3	71,2	20,2
ЗСФСР	14,4	25,2	36,2	4,9	35,0	9,1	0,5	19,2	11,8	4,2	3,6	26,1	9,3
Узбекская ССР	42,6	56,2	66,1	4,5	26,9	5,2	—	1,8	7,1	0,7	0,6	0,4	0,1
Туркменская ССР	20,5	56,4	68,8	6,5	21,0	7,5	—	2,7	20,9	3,5	4,1	0,4	—
Таджикская ССР	16,5	27,5	45,2	5,1	29,1	16,5	—	9,2	11,6	3,2	2,5	0,1	—
СССР	**18,8**	**26,3**	**39,5**	**7,0**	**50,4**	**6,7**	**0,8**	**2,6**	**21,0**	**5,8**	**1,1**	**36,3**	**4,9**

1028. Молодняк крупного рогатого скота, оставленный на пополнение производственного стада июнь 1928—1935 гг.

Республики	Процентное отношение молодняка 1—2 лет данного года к молодняку до 1 года в предшествующем году							
	1928	1929	1930	1931	1932	1933	1934	1935
РСФСР	**72,1**	**61,1**	**30,3**	**33,0**	**28,2**	**26,7**	**40,6**	**54,6**
УССР	**50,6**	**36,9**	**27,9**	**32,0**	**24,4**	**19,9**	**46,0**	**60,4**
БССР	**80,9**	**71,8**	**46,0**	**45,4**	**41,8**	**37,6**	**43,6**	**56,6**
ЗСФСР	**77,5**	**70,1**	**63,4**	**53,2**	**32,5**	**36,0**	**55,8**	**64,6**
Узбекская ССР	**74,3**	**74,0**	**70,0**	**51,6**	**20,1**	**33,0**	**36,6**	**39,9**
Туркменская ССР							**32,7**	**52,9**
Таджикская ССР							**20,7**	**51,8**
СССР	**69,9**	**58,9**	**33,4**	**35,2**	**27,9**	**27,1**	**42,0**	**55,8**

Примечание. Данные с 1928 г. по 1931 г. приведены по всем категориям хозяйств, а с 1932 г. по 1935 г.—по колхозно-крестьянскому сектору.

1029. Молодняк крупного рогатого скота, оставленный колхозно-крестьянским сектором на пополнение производственного стада июнь 1934 и 1935 гг.

Республики, края и области	Наличие телят до 1 года в июне 1934 г. (в тыс. голов)	Наличие молодняка от 1 года до 2 лет в июне 1935 г. (в тыс. голов)	% сохранившихся телят к июню 1935 г.	Республики, края и области	Наличие телят до 1 года в июне 1934 г. (в тыс. голов)	Наличие молодняка от 1 года до 2 лет в июне 1935 г. (в тыс. голов)	% сохранившихся телят к июню 1935 г.
Северный край	341,3	163,8	48,0	Восточносибирский край	286,8	198,4	69,2
Карельская АССР	33,4	11,3	33,8	Якутская АССР	131,4	88,3	67,2
Ленинградская область	358,3	137,4	38,3	Дальневосточный край	73,3	50,4	68,8
Западная область	342,2	157,5	46,0	**РСФСР**	**8 652,6**	**4 727,6**	**54,6**
Московская область	438,7	195,9	44,7				
Калининская область	435,9	147,8	33,9	Киевская область	289,2	174,4	60,3
Ивановская область	476,6	192,9	40,5	Черниговская область	173,8	95,1	54,7
Горьковский край	410,5	166,8	40,6	Винницкая область	239,1	122,5	51,2
Кировский край	333,0	176,0	52,9	Харьковская область	238,5	155,3	65,1
Свердловская область	191,5	114,7	59,9	Днепропетровская область	211,9	131,2	61,9
Челябинская область	229,7	131,3	57,2	Одесская область	158,0	103,4	65,4
Башкирская АССР	351,2	183,6	52,3	Донецкая область	159,0	106,3	66,9
Татарская АССР	254,9	88,4	34,7	АМССР	26,1	15,7	60,2
Куйбышевский край	310,9	152,2	49,0	**УССР**	**1 495,6**	**903,9**	**60,4**
Оренбургская область	121,5	90,7	74,7	**БССР**	**379,4**	**214,7**	**56,6**
Воронежская область	424,9	225,1	53,0				
Курская область	300,9	156,8	52,1	Азербайджанская ССР	350,1	199,1	56,9
Саратовский край	146,3	103,3	70,6	ССР Грузии	316,9	212,8	67,2
Сталинградский край	238,1	177,4	74,5	ССР Армении	131,3	104,1	79,3
Азово-Черноморский край	367,4	275,1	74,9	**ЗСФСР**	**798,3**	**516,0**	**64,6**
Северокавказский край	429,5	315,6	73,5				
Крымская АССР	56,8	35,0	61,6	**Узбекская ССР**	**219,7**	**87,6**	**39,9**
Казакская АССР	291,8	276,9	94,9	**Туркменская ССР**	**44,2**	**23,4**	**52,9**
Кара-Калпакская АССР	21,6	7,8	36,1	**Таджикская ССР**	**91,3**	**47,3**	**51,8**
Киргизская АССР	96,9	52,9	54,6				
Омская область	279,6	174,1	62,3	**СССР**	**11 681,1**	**6 520,5**	**55,8**
Западносибирский край	727,5	392,2	53,9				
Красноярский край	150,2	88,0	58,6				

1030. Структура стада лошадей июнь 1934 и 1935 гг.

Республики, края и области	Годы	Удельный вес маток в общем поголовьи лошадей (в %)					На 100 маток приходится жеребят до 1 года				На 100 лошадей старше 3 лет приходится молодняка старше 1 года				На 100 лошадей старше 3 лет приходится молодняка от 2 до 3 лет			
		Во всех категориях хозяйств	В колхозно-крестьянском секторе	В колхозах (обобществленный скот)	У колхозников	В единоличных хозяйствах	Во всех категориях хозяйств	В колхозно-крестьянском секторе	В колхозах (обобществленный скот)	В единоличных хозяйствах	Во всех категориях хозяйств	В колхозно-крестьянском секторе	В колхозах (обобществленный скот)	В единоличных хозяйствах	Во всех категориях хозяйств	В колхозно-крестьянском секторе	В колхозах (обобществленный скот)	В единоличных хозяйствах
Северный край	1934	33,9	34,0	32,9	33,3	38,3	20,4	20,7	24,4	9,4	8,4	8,9	9,9	5,3	3,8	3,9	4,3	2,8
	1935	33,3	33,4	32,8	—	37,8	28,5	28,5	30,3	15,9	10,7	11,0	12,0	4,3	4,6	4,7	5,1	2,4
Карельская АССР	1934	35,7	35,8	34,5	—	38,6	12,9	15,2	20,0	6,3	4,8	6,6	8,0	3,8	2,2	3,1	3,3	2,6
	1935	34,5	34,4	33,6	—	38,6	23,8	26,9	30,3	11,8	5,6	7,0	8,0	2,4	2,2	3,1	3,2	2,4
Ленинградская область	1934	37,6	38,1	37,8	33,3	38,9	13,7	13,8	16,5	7,8	5,2	5,4	6,7	2,7	2,5	2,6	3,1	1,6
	1935	36,5	37,2	36,9	33,3	39,4	21,7	21,3	23,2	8,3	7,0	7,2	8,0	2,3	2,7	2,8	3,1	1,2
Западная область	1934	37,9	38,1	37,8	100,0	39,0	11,1	11,0	13,1	5,2	7,3	7,2	8,8	3,2	3,4	3,4	4,0	1,8
	1935	36,9	37,1	36,9	50,0	38,4	25,1	25,2	27,2	11,7	7,7	7,8	8,7	1,9	3,8	3,8	4,2	1,1
Московская область	1934	36,9	37,8	37,2	—	40,0	18,4	18,8	21,3	10,9	6,0	6,4	7,8	2,0	2,7	2,8	3,3	1,2
	1935	34,6	35,3	35,0	33,3	37,6	33,2	33,6	35,4	16,3	9,8	10,5	11,4	2,6	3,7	3,9	4,2	1,2
Калининская область	1934	39,2	39,4	38,6	—	41,5	12,5	12,6	15,1	6,6	5,0	5,2	6,3	2,4	2,2	2,3	2,7	1,4
	1935	38,2	38,4	37,9	—	42,5	19,8	20,0	21,6	7,5	7,2	7,2	7,9	2,2	2,8	2,8	3,0	1,1
Ивановская область	1934	41,7	42,2	41,9	—	43,2	17,2	17,4	20,6	9,1	5,7	5,9	7,2	2,6	2,2	2,2	2,5	1,6
	1935	39,5	40,0	39,5	100,0	43,0	24,5	25,0	27,5	11,8	10,1	10,5	12,0	2,9	3,6	3,6	4,1	1,4
Горьковский край	1934	37,9	38,1	36,7	—	40,1	22,4	22,4	28,0	15,5	6,5	6,6	7,9	4,9	2,6	2,6	2,6	2,6
	1935	36,4	36,6	35,6	—	39,5	26,4	26,4	31,5	13,2	10,9	11,1	12,6	7,2	4,0	4,0	4,3	3,4
Кировский край	1934	41,3	41,7	40,4	—	46,6	17,3	17,4	20,4	8,5	6,4	6,5	7,7	2,7	2,6	2,6	2,9	1,6
	1935	39,1	39,5	38,7	—	46,8	25,1	25,2	27,1	10,0	10,1	10,3	11,1	3,3	3,7	3,8	4,0	1,8
Свердловская область	1934	37,6	38,2	37,7	—	41,0	17,7	19,2	21,4	9,8	8,7	9,8	11,0	5,1	3,8	4,4	4,8	2,6
	1935	35,2	36,0	35,2	50,0	40,5	33,3	34,4	37,2	21,0	10,6	12,3	13,7	5,1	4,4	5,2	5,7	2,6
Челябинская область	1934	39,9	40,9	40,8	50,0	41,7	14,5	14,4	14,2	15,4	12,1	13,4	14,2	9,4	7,4	8,5	9,2	5,2
	1935	38,0	40,1	40,1	50,0	39,6	28,9	28,3	29,0	23,3	9,9	10,9	11,3	7,9	4,6	5,2	5,3	4,2
Башкирская АССР	1934	39,7	40,0	39,2	—	42,9	22,7	23,0	24,7	17,1	12,1	12,6	13,9	7,7	6,8	7,1	7,8	4,8
	1935	37,4	37,9	37,3	25,0	41,7	36,8	37,3	40,0	22,0	13,7	14,3	15,3	8,7	5,2	5,5	5,8	3,6
Татарская АССР	1934	41,5	42,0	41,2	—	46,2	23,4	23,5	26,3	10,8	10,8	11,1	12,2	6,4	3,9	3,9	4,0	3,5
	1935	38,8	39,0	38,5	—	45,6	32,9	33,3	35,3	11,8	15,9	16,5	17,1	9,6	6,4	6,6	6,8	4,8
Куйбышевский край	1934	45,6	46,1	45,6	—	48,7	18,6	18,6	20,7	9,6	10,3	10,7	11,6	6,8	4,7	4,8	5,1	3,8
	1935	42,2	42,5	41,7	50,0	48,1	31,7	32,1	35,4	12,9	13,5	14,2	15,4	7,1	5,4	5,7	6,1	3,4
Оренбургская область	1934	42,0	43,0	42,9	—	44,6	11,6	11,1	11,1	12,0	10,2	10,6	11,0	3,9	5,1	5,4	5,5	2,0
	1935	38,9	39,9	39,9	—	42,3	34,4	34,3	35,2	13,6	10,0	10,3	10,5	6,5	5,0	5,2	5,3	4,3
Воронежская область	1934	50,0	50,8	50,4	—	52,3	14,3	14,1	15,8	8,3	8,3	8,5	8,9	6,9	4,6	4,7	4,9	4,3
	1935	45,5	46,3	45,8	100,0	51,3	31,9	32,1	34,1	12,8	9,8	10,0	10,5	5,3	3,6	3,6	3,6	2,9
Курская область	1934	48,8	49,6	49,1	100,0	52,4	10,6	10,4	11,1	6,4	8,2	8,4	9,2	4,0	4,5	4,6	4,9	2,5
	1935	44,2	44,8	44,5	100,0	49,6	33,8	34,1	35,5	16,1	8,2	8,4	8,8	2,8	3,7	3,8	3,9	2,0
Саратовский край	1934	47,1	48,7	48,7	—	46,9	14,2	11,4	11,6	6,7	8,1	7,7	7,7	6,9	3,6	3,4	3,4	3,4
	1935	42,4	44,1	44,1	—	46,2	32,1	30,6	31,2	8,3	10,9	9,9	10,0	8,7	4,4	4,1	4,1	4,3
Сталинградский край	1934	39,0	40,4	41,7	37,3	36,5	24,4	25,3	24,4	20,3	15,0	16,7	15,8	13,9	7,2	7,9	7,2	7,3
	1935	36,6	38,5	38,6	38,9	37,6	41,5	42,8	43,2	27,3	16,3	18,5	18,3	16,7	7,4	8,4	8,3	7,8
Азово-Черноморский край	1934	41,1	42,7	42,8	28,6	42,5	22,8	22,2	21,9	23,8	11,0	11,6	11,9	9,8	5,6	6,0	6,1	5,4
	1935	37,0	38,7	38,7	37,5	40,5	41,3	41,8	42,2	26,7	14,3	15,3	15,4	10,0	5,0	5,4	5,4	5,0
Северокавказский край	1934	38,8	39,8	42,5	34,5	37,8	27,4	26,3	26,8	26,0	13,2	13,8	14,6	13,8	6,6	7,0	7,6	6,9
	1935	35,7	36,5	38,1	32,1	35,2	46,3	46,7	50,2	39,3	14,9	16,0	16,6	15,4	5,6	6,1	5,7	6,8
Крымская АССР	1934	37,3	38,3	38,8	100,0	35,0	26,7	27,8	28,3	25,7	14,2	15,8	16,4	12,3	6,9	7,8	8,1	6,2
	1935	35,8	37,1	37,3	100,0	33,3	31,5	31,7	32,3	25,0	16,3	19,0	19,4	15,8	7,1	8,5	8,6	7,9
Казакская АССР	1934	37,2	37,9	38,2	38,3	35,3	30,0	27,5	21,7	40,8	15,9	17,7	15,2	15,9	7,8	9,3	8,5	7,6
	1935	35,1	36,0	36,0	37,0	34,4	45,9	47,1	43,6	42,9	18,9	18,4	14,9	16,0	8,3	8,2	6,6	7,1
Кара-Калпакская АССР	1934	35,4	36,0	38,9	32,7	36,2	23,0	23,5	21,4	21,8	12,9	12,8	13,8	10,2	6,5	6,7	8,0	4,7
	1935	34,8	35,9	38,2	33,0	36,1	30,8	30,5	26,2	30,8	13,3	13,2	11,2	12,3	6,8	6,4	5,6	6,1
Киргизская АССР	1934	33,0	32,6	31,5	33,5	33,2	61,0	62,8	48,4	59,3	27,3	28,3	22,6	24,0	12,3	12,8	10,6	11,8
	1935	31,8	31,6	30,0	32,2	33,2	68,9	72,1	63,6	55,5	29,4	30,1	20,9	22,5	12,8	13,2	9,7	11,3
Омская область	1934	33,7	34,6	33,7	37,1	37,0	31,7	32,1	33,8	25,0	13,4	14,3	14,1	14,0	6,4	6,8	6,4	7,6
	1935	31,8	32,6	31,9	39,1	36,8	42,4	43,2	44,6	28,4	17,1	18,3	18,3	15,7	7,1	7,7	7,6	8,3

1030. Структура стада лошадей
июнь 1934 и 1935 гг.

Республики, края и области	Годы	Удельный вес маток в общем поголовьи лошадей (в %)					На 100 маток приходится жеребят до 1 года				На 100 лошадей старше 3 лет приходится молодняка старше 1 года				На 100 лошадей старше 3 лет приходится молодняка от 2 до 3 лет			
		Во всех категориях хозяйств	В колхозно-крестьянском секторе	В колхозах (общественный скот)	У колхозников	В единоличных хозяйствах	Во всех категориях хозяйств	В колхозно-крестьянском секторе	В колхозах (общественный скот)	В единоличных хозяйствах	Во всех категориях хозяйств	В колхозно-крестьянском секторе	В колхозах (общественный скот)	В единоличных хозяйствах	Во всех категориях хозяйств	В колхозно-крестьянском секторе	В колхозах (общественный скот)	В единоличных хозяйствах
Западносибирский край	1934	35,3	36,3	35,9	20,0	37,8	28,0	28,8	30,5	24,2	13,5	15,2	16,2	12,7	6,7	7,5	8,2	5,7
	1935	34,3	35,5	35,3	28,6	37,1	33,2	34,0	36,6	17,8	16,0	17,6	18,1	14,9	6,8	7,6	7,6	7,9
Красноярский край	1934	33,5	34,4	33,4	25,0	37,3	23,5	23,8	24,6	21,6	14,1	15,9	18,1	10,0	7,4	8,4	9,6	5,2
	1935	33,2	34,1	33,7	22,2	37,3	31,8	32,1	34,2	19,8	14,6	16,6	17,5	10,5	7,4	8,4	9,0	5,1
Восточносибирский край	1934	32,8	33,0	32,4	25,6	35,9	26,2	28,6	30,0	22,2	16,1	18,5	20,8	10,3	9,2	10,5	11,9	5,6
	1935	32,4	32,9	32,4	29,2	36,4	38,1	40,1	42,7	26,0	15,6	17,3	18,9	8,5	7,4	8,3	9,1	3,7
Якутская АССР	1934	26,2	26,4	21,9	30,4	27,4	67,7	68,2	64,3	69,5	31,9	32,8	18,5	35,9	15,8	16,4	8,9	17,5
	1935	26,5	26,7	21,8	31,2	27,9	62,7	63,1	65,5	62,6	31,8	32,6	18,4	35,4	15,9	16,3	8,8	17,4
Дальневосточный край	1934	38,1	42,0	42,1	40,0	41,8	20,1	19,6	17,9	22,6	29,6	12,3	12,9	10,7	5,6	7,4	7,9	6,2
	1935	36,8	40,4	40,0	21,4	44,4	28,5	31,2	32,6	26,4	10,0	13,3	11,8	10,2	4,4	5,8	5,1	4,5
РСФСР	**1934**	**38,9**	**39,6**	**39,5**	**34,4**	**40,4**	**21,1**	**21,1**	**21,5**	**16,5**	**10,3**	**10,9**	**11,4**	**7,7**	**5,0**	**5,3**	**5,5**	**4,0**
	1935	**36,8**	**37,6**	**37,5**	**33,5**	**39,3**	**33,3**	**33,6**	**34,5**	**21,0**	**12,5**	**13,1**	**13,1**	**9,1**	**5,2**	**5,5**	**5,4**	**4,5**
Киевская область	1934	42,5	43,2	43,5	40,0	42,2	16,7	16,9	19,4	8,4	6,0	6,2	6,3	6,0	3,4	3,5	3,3	3,9
	1935	39,2	39,9	40,0	33,3	38,1	35,1	36,2	37,7	14,9	8,1	8,5	9,0	3,7	2,3	2,5	2,5	2,1
Черниговская область	1934	44,8	45,1	45,3	33,3	44,7	11,8	11,7	13,0	8,7	8,1	8,4	9,2	6,8	4,0	4,2	4,1	4,3
	1935	41,8	41,9	41,9	33,3	42,8	30,9	31,3	32,3	16,9	9,2	9,4	9,8	4,7	4,1	4,2	4,4	2,9
Винницкая область	1934	40,9	41,9	41,9	33,3	41,9	16,6	16,5	19,4	9,5	5,5	5,5	5,8	5,0	2,9	2,9	2,9	3,2
	1935	39,1	40,0	40,0	25,0	39,5	29,7	30,2	31,6	11,9	7,4	7,6	7,9	3,6	2,3	2,3	2,3	1,8
Харьковская область	1934	49,7	51,1	50,9	50,0	52,5	12,0	11,3	12,3	6,5	6,3	6,4	6,9	3,9	3,7	3,7	4,0	2,5
	1935	45,0	46,0	45,8	50,0	49,7	33,1	33,8	35,0	11,6	7,9	7,7	8,0	3,2	2,5	2,4	2,5	1,9
Днепропетровская область	1934	43,7	45,1	45,2	—	44,1	22,3	22,3	22,9	10,7	7,6	8,0	8,2	5,2	4,0	4,3	4,4	3,5
	1935	40,5	41,7	41,7	—	42,4	33,3	34,1	34,3	14,3	12,9	13,5	13,7	3,3	3,3	3,4	3,5	—
Одесская область	1934	44,7	46,8	46,7	—	48,0	23,5	23,0	23,8	13,1	6,9	7,0	7,0	7,2	3,9	4,1	4,0	5,2
	1935	41,4	42,9	42,9	—	43,5	34,6	34,9	35,4	10,0	12,4	12,9	13,1	4,8	2,7	2,7	2,7	2,4
Донецкая область	1934	41,5	44,1	44,7	—	41,4	17,5	17,5	18,2	13,1	5,7	6,3	6,8	3,8	3,1	3,6	3,9	2,2
	1935	39,3	41,5	41,6	—	40,7	30,8	34,3	36,5	12,5	8,5	9,6	10,4	2,8	2,3	2,5	2,7	0,9
АМССР	1934	43,0	43,4	43,7	—	42,8	28,8	30,3	36,3	18,2	6,7	7,1	6,3	8,5	3,8	3,9	3,2	5,2
	1935	38,0	38,9	38,7	—	42,1	47,9	49,5	52,0	18,8	12,4	13,1	13,8	6,1	2,4	2,5	2,5	3,0
УССР	**1934**	**44,0**	**45,2**	**45,5**	**31,3**	**44,3**	**17,0**	**16,8**	**18,6**	**9,3**	**6,5**	**6,7**	**7,1**	**5,6**	**3,5**	**3,7**	**3,7**	**3,6**
	1935	**40,9**	**41,9**	**41,9**	**29,4**	**41,7**	**32,9**	**33,8**	**34,9**	**13,6**	**9,2**	**9,5**	**9,9**	**3,8**	**2,7**	**2,8**	**2,9**	**2,0**
БССР	**1934**	**35,9**	**36,4**	**36,9**	—	**35,7**	**12,7**	**12,6**	**16,2**	**7,2**	**7,6**	**7,8**	**10,2**	**4,5**	**3,9**	**4,0**	**5,0**	**2,7**
	1935	**35,1**	**35,5**	**35,5**	**50,0**	**35,2**	**26,3**	**26,4**	**29,1**	**15,0**	**7,7**	**7,8**	**9,0**	**3,4**	**3,7**	**3,8**	**4,2**	**2,1**
Азербайджанская ССР	1934	43,3	45,7	43,1	45,0	47,6	29,1	29,3	35,2	24,3	15,0	16,4	16,3	15,3	8,0	8,8	8,5	8,3
	1935	42,7	45,4	40,7	47,2	49,0	40,1	40,4	48,8	35,2	14,7	15,7	16,9	12,8	6,7	7,3	7,5	5,9
ССР Грузии	1934	32,6	33,9	27,8	32,4	35,0	32,1	33,1	40,7	31,0	17,0	18,6	14,7	19,2	8,4	9,1	6,7	9,5
	1935	32,7	34,3	27,3	33,8	35,5	42,7	42,9	47,4	41,2	14,8	16,0	14,2	16,0	6,6	7,1	6,6	7,1
ССР Армении	1934	41,9	44,6	40,4	33,3	47,7	25,3	26,0	29,8	23,5	19,2	23,2	19,2	25,1	10,2	12,3	9,6	13,5
	1935	39,7	42,8	38,8	38,6	47,6	39,2	39,9	43,7	37,8	18,7	21,9	19,7	21,1	8,6	10,2	8,7	10,2
ЗСФСР	**1934**	**38,8**	**40,8**	**40,8**	**37,5**	**41,7**	**29,6**	**30,1**	**34,7**	**26,8**	**16,3**	**18,1**	**16,6**	**18,2**	**8,4**	**9,3**	**8,5**	**9,4**
	1935	**38,2**	**40,5**	**38,4**	**39,4**	**42,0**	**40,9**	**41,2**	**47,7**	**38,1**	**15,2**	**16,5**	**17,0**	**15,3**	**6,9**	**7,5**	**7,6**	**7,0**
Узбекская ССР	**1934**	**28,7**	**29,7**	**28,7**	**24,1**	**34,1**	**21,7**	**21,1**	**20,6**	**18,1**	**8,1**	**8,3**	**6,8**	**9,8**	**4,1**	**4,2**	**3,3**	**5,8**
	1935	**27,7**	**28,7**	**27,6**	**30,2**	**34,1**	**37,2**	**36,6**	**37,7**	**29,6**	**9,2**	**9,1**	**8,2**	**9,4**	**4,2**	**4,3**	**3,6**	**5,0**
Туркменская ССР	**1934**	**36,0**	**37,5**	**35,7**	**38,8**	**39,8**	**27,9**	**28,0**	**30,5**	**30,2**	**16,2**	**17,0**	**14,5**	**20,3**	**7,9**	**8,4**	**7,3**	**10,1**
	1935	**35,4**	**37,3**	**35,3**	**38,9**	**40,6**	**38,9**	**38,9**	**46,3**	**33,3**	**15,8**	**16,6**	**15,4**	**22,1**	**7,3**	**7,8**	**6,7**	**11,8**
Таджикская ССР	**1934**	**35,0**	**36,9**	**33,7**	**38,2**	**38,0**	**18,0**	**16,8**	**25,0**	**15,2**	**10,7**	**10,2**	**6,7**	**12,3**	**6,0**	**5,9**	**3,1**	**7,4**
	1935	**33,0**	**34,3**	**30,6**	**36,4**	**33,8**	**38,1**	**37,4**	**45,0**	**33,3**	**10,5**	**10,1**	**10,5**	**11,3**	**5,2**	**5,1**	**4,6**	**5,6**
СССР	**1934**	**39,3**	**40,1**	**40,2**	**35,0**	**40,5**	**20,2**	**20,2**	**20,9**	**15,5**	**9,6**	**10,2**	**10,5**	**7,8**	**4,8**	**5,1**	**5,1**	**4,2**
	1935	**37,2**	**38,0**	**38,0**	**34,6**	**39,2**	**33,2**	**33,6**	**34,5**	**22,3**	**11,7**	**12,3**	**12,3**	**8,9**	**4,8**	**5,0**	**4,8**	**4,4**

1031. Структура стада крупного рогатого скота июнь 1934 и 1935 гг.

Республики, края и области	Годы	Удельный вес коров в общем стаде крупного рогатого скота (в %)					На 100 коров приходится									
							Телок и нетелей старше 1 года					Телят до 1 года				
		Во всех категориях хозяйств	В колхозно-крестьянском секторе	В колхозах (общественный скот)	У колхозников	В единоличных хозяйствах	Во всех категориях хозяйств	В колхозно-крестьянском секторе	В колхозах (общественный скот)	У колхозников	В единоличных хозяйствах	Во всех категориях хозяйств	В колхозно-крестьянском секторе	В колхозах (общественный скот)	У колхозников	В единоличных хозяйствах
Северный край	1934	51,3	51,2	41,1	62,2	59,9	23,7	23,5	46,2	8,2	8,6	64,1	64,7	81,7	52,0	56,2
	1935	45,4	45,1	37,5	53,5	52,8	29,9	30,1	51,5	13,4	16,2	80,3	81,4	95,1	71,6	68,1
Карельская АССР	1934	56,3	55,5	45,4	61,8	58,5	14,1	14,7	31,5	7,7	9,9	57,4	59,3	73,8	51,8	56,8
	1935	50,8	50,2	40,2	54,2	59,2	20,3	20,3	44,8	11,3	10,4	69,7	71,9	87,7	69,5	55,7
Ленинградская обл.	1934	57,8	57,2	42,0	65,4	64,4	13,5	13,3	38,8	4,1	6,1	55,2	57,0	84,3	48,2	47,6
	1935	49,5	48,7	35,5	55,9	60,3	22,0	22,2	57,6	8,7	8,6	74,0	76,9	106,1	68,7	55,5
Западная область	1934	60,3	59,4	30,6	71,0	67,9	13,6	13,5	59,4	5,5	7,4	48,4	50,9	143,1	34,8	38,6
	1935	47,9	47,0	27,3	54,7	55,5	22,4	22,8	77,3	12,2	11,9	78,8	82,8	155,6	69,1	66,2
Московская обл.	1934	58,3	57,9	40,5	60,1	63,0	11,1	10,3	37,6	7,7	5,9	56,5	59,2	85,4	57,8	51,7
	1935	47,8	46,9	30,1	49,7	53,8	23,3	23,7	70,5	18,6	13,9	79,2	83,4	123,1	80,1	69,8
Калининская обл.	1934	53,7	53,2	40,8	57,5	58,6	13,2	13,2	39,0	5,6	7,9	68,2	70,1	88,1	67,7	60,4
	1935	47,5	46,9	34,0	52,8	55,9	22,4	22,6	59,2	11,4	10,1	81,7	84,0	113,7	76,4	66,4
Ивановская область	1934	52,5	51,5	40,5	53,8	55,4	13,1	13,3	42,2	7,9	7,9	73,5	76,7	85,8	77,0	70,9
	1935	46,8	45,9	36,6	48,1	51,3	27,0	27,8	59,8	21,1	18,0	80,9	84,0	92,3	84,5	74,3
Горьковский край	1934	53,5	52,9	32,0	55,3	54,6	16,2	16,5	63,3	12,8	15,1	65,4	67,4	110,2	65,1	64,3
	1935	47,4	46,8	27,7	49,3	50,3	26,0	26,3	77,5	22,1	22,7	77,4	79,6	134,8	76,6	71,2
Кировский край	1934	54,0	53,4	34,3	58,6	58,3	16,5	16,6	54,1	10,0	13,2	61,7	63,6	104,1	58,3	54,6
	1935	44,8	44,2	29,1	48,1	52,6	26,5	26,9	68,2	19,8	17,3	83,7	86,2	126,6	80,9	66,8
Свердловская обл.	1934	60,7	58,0	38,2	68,4	70,9	15,3	17,1	46,3	8,8	6,6	42,7	47,8	89,2	35,8	33,1
	1935	49,4	46,9	33,1	53,2	56,8	20,5	21,8	49,8	13,4	11,2	70,7	79,1	117,5	70,4	58,2
Челябинская область	1934	49,4	47,8	39,4	53,0	57,4	21,4	23,0	33,5	20,2	11,7	63,6	68,8	78,7	65,3	59,4
	1935	43,6	42,5	34,3	47,1	49,8	27,5	28,3	40,3	24,2	19,3	76,5	82,2	91,4	80,0	73,7
Башкирская АССР	1934	46,7	46,7	36,0	48,6	49,4	20,2	18,6	45,8	15,1	13,5	83,9	87,4	88,4	87,9	85,5
	1935	40,8	40,6	27,4	43,7	44,2	33,6	34,3	82,8	27,0	26,4	92,0	95,4	105,7	94,6	90,7
Татарская АССР	1934	49,1	48,7	37,0	50,2	52,0	20,5	20,2	43,5	17,9	16,6	77,9	80,3	97,8	79,4	73,4
	1935	45,3	44,9	30,5	47,4	51,1	27,8	27,8	65,3	23,6	19,2	84,7	87,5	125,0	84,0	73,2
Куйбышевский край	1934	51,3	51,8	36,4	55,9	57,5	18,4	16,8	39,2	12,8	12,4	65,5	67,3	86,3	64,7	59,3
	1935	43,8	43,8	30,5	47,3	48,8	26,8	26,3	48,7	22,1	22,9	83,6	86,5	104,3	84,5	77,1
Оренбургская обл.	1934	40,6	41,4	22,5	52,1	57,0	29,8	24,9	53,0	18,3	13,7	67,9	71,8	83,5	70,4	59,0
	1935	36,0	35,3	19,2	44,0	45,2	36,2	37,4	71,3	29,7	27,5	83,2	90,3	103,1	88,4	82,4
Воронежская область	1934	46,1	46,0	23,2	51,9	53,1	19,3	18,4	46,1	15,1	15,2	75,4	77,6	98,6	76,1	70,8
	1935	40,1	39,8	18,7	45,7	48,4	29,2	29,3	55,3	26,6	23,3	88,1	91,0	124,0	88,3	78,4
Курская область	1934	52,0	52,3	28,7	57,0	58,1	16,4	15,7	53,9	11,9	10,9	65,8	66,5	104,3	63,0	60,2
	1935	43,2	43,2	21,8	48,1	50,2	26,0	25,9	65,6	21,7	20,7	86,5	87,8	131,9	83,9	75,8
Саратовский край	1934	46,5	47,3	32,8	53,1	59,1	21,6	19,0	29,3	17,8	8,6	66,8	70,1	81,6	68,6	58,9
	1935	39,7	39,4	26,9	43,9	46,6	32,6	33,5	39,5	33,2	28,0	81,0	85,8	91,2	86,2	78,8
Сталинградский край	1934	34,2	33,8	17,6	43,9	45,8	39,2	35,1	58,2	31,4	22,6	82,7	88,0	90,5	88,3	84,3
	1935	31,3	30,8	16,8	38,9	41,9	47,5	47,8	60,6	46,5	37,0	91,9	95,8	100,7	96,6	87,2
Азово-Черноморский край	1934	37,8	38,4	27,0	47,1	47,9	34,5	32,9	42,0	31,0	22,5	76,7	78,8	82,0	77,3	77,4
	1935	34,4	34,6	23,6	42,4	44,3	41,3	41,5	42,2	42,2	37,0	84,2	88,5	94,9	87,3	80,2
Северокавказский край	1934	35,9	35,9	25,8	43,6	34,5	36,7	36,1	52,6	30,0	36,8	75,0	76,7	86,4	75,2	75,6
	1935	33,4	33,2	20,8	38,8	33,2	43,1	44,0	67,7	38,6	43,2	83,6	85,2	103,7	82,2	82,4
Крымская АССР	1934	45,4	44,9	28,3	50,3	51,9	25,6	25,9	42,7	23,8	19,8	75,4	79,2	125,6	71,4	67,1
	1935	42,2	41,6	21,6	49,3	50,2	32,4	33,6	63,7	27,8	30,1	74,7	77,9	131,9	70,2	63,4
Казакская АССР	1934	35,5	34,9	23,4	41,7	46,6	40,6	41,5	52,2	40,3	24,9	79,4	84,6	84,4	85,9	78,5
	1935	33,5	32,4	22,7	37,3	41,1	43,5	49,9	50,4	51,9	40,5	86,4	93,5	93,1	96,1	83,6
Кара-Калпакская АССР	1934	34,1	34,3	14,6	43,0	36,8	20,5	19,6	78,3	11,5	16,0	86,4	88,2	104,3	86,9	86,0
	1935	32,1	32,0	14,9	37,8	36,4	33,7	34,4	107,7	29,4	20,8	94,5	95,4	115,4	96,6	88,5
Киргизская АССР	1934	37,3	37,5	22,5	40,4	39,9	30,6	27,9	58,3	26,6	20,4	91,1	94,4	93,8	94,9	93,5
	1935	35,2	35,9	26,4	37,6	39,4	39,9	39,9	52,9	40,3	29,8	92,9	95,2	98,7	95,4	92,0

1031. Структура стада крупного рогатого скота июнь 1934 и 1935 гг.

Республики, края и области	Годы	Удельный вес коров в общем стаде крупного рогатого скота (в %)					На 100 коров приходится									
							Телок и нетелей старше 1 года					Телят до 1 года				
		Во всех категориях хозяйств	В колхозно-крестьянском секторе	В колхозах (общественный скот)	У колхозников	В единоличных хозяйствах	Во всех категориях хозяйств	В колхозно-крестьянском секторе	В колхозах (общественный скот)	У колхозников	В единоличных хозяйствах	Во всех категориях хозяйств	В колхозно-крестьянском секторе	В колхозах (общественный скот)	У колхозников	В единоличных хозяйствах
Омская область	1934	45,2	44,7	37,8	49,5	51,9	27,2	28,3	38,6	23,5	18,8	74,1	76,3	85,0	72,4	68,0
	1935	40,8	40,3	34,0	44,4	49,1	32,7	33,1	43,2	28,1	23,1	83,4	88,5	98,0	86,2	71,0
Западносибир. край	1934	44,8	44,2	38,8	48,2	48,6	28,9	29,1	38,7	23,4	22,4	75,7	79,7	83,9	77,7	76,1
	1935	42,4	41,6	36,2	44,8	49,7	30,8	31,3	40,1	27,1	21,8	82,4	87,6	95,9	86,6	70,5
Красноярский край	1934	47,9	48,6	36,1	54,8	56,0	28,2	25,6	55,1	15,5	15,2	63,4	67,6	87,0	62,0	59,2
	1935	44,2	43,8	34,9	47,0	53,0	33,2	33,1	51,9	27,8	20,7	72,8	78,9	97,3	76,0	61,5
Восточносибир. край	1934	39,0	37,9	30,0	43,9	47,1	42,4	45,1	75,2	29,0	23,3	81,2	84,4	88,9	84,3	77,6
	1935	37,4	36,6	30,7	41,0	43,6	42,3	43,6	60,9	34,0	28,6	89,1	92,2	95,0	92,5	86,1
Якутская АССР	1934	34,7	34,5	29,1	36,0	34,5	59,1	60,0	49,4	63,7	59,0	78,7	79,2	74,7	79,3	80,0
	1935	36,4	36,3	28,5	37,6	37,1	54,8	55,6	49,4	61,3	51,1	73,5	73,9	82,4	71,7	74,3
Дальневосточн. край	1934	48,3	46,3	35,1	48,3	51,4	28,7	31,7	63,5	27,1	22,0	64,6	69,7	76,6	72,6	63,9
	1935	42,9	41,1	34,1	42,8	44,4	36,6	39,9	54,9	37,8	33,4	74,9	80,4	81,1	82,1	77,4
РСФСР	**1934**	**47,2**	**47,4**	**33,6**	**53,6**	**51,8**	**23,1**	**22,1**	**45,7**	**15,7**	**16,5**	**68,3**	**70,6**	**88,7**	**66,9**	**63,9**
	1935	**41,8**	**41,5**	**29,7**	**46,6**	**47,1**	**30,8**	**31,2**	**54,4**	**24,8**	**24,2**	**81,9**	**85,5**	**104,6**	**82,0**	**73,5**
Киевская область	1934	49,1	49,4	29,9	54,2	58,9	21,3	20,9	45,5	18,8	11,4	66,1	67,3	100,0	64,7	54,1
	1935	42,2	42,1	21,5	48,9	53,8	28,1	28,4	57,1	24,8	17,5	81,8	84,0	134,1	77,7	65,2
Черниговская обл.	1934	51,8	51,5	30,9	54,4	55,0	17,7	17,7	61,0	14,7	12,2	67,3	69,6	90,8	67,9	67,4
	1935	43,3	42,9	19,5	48,0	51,0	29,2	29,5	82,7	25,2	18,1	81,9	84,7	129,8	81,1	74,2
Винницкая область	1934	52,5	53,2	29,5	56,9	58,6	17,9	17,1	49,5	14,9	12,0	62,6	63,2	108,6	59,8	57,1
	1935	44,9	45,1	20,4	50,9	55,2	24,3	24,0	54,3	21,5	16,0	78,6	79,9	151,7	73,9	63,2
Харьковская область	1934	45,9	46,0	27,9	50,4	54,1	25,7	25,3	44,2	24,2	15,3	70,9	73,0	85,6	72,3	66,6
	1935	40,9	40,3	19,9	46,4	50,3	32,1	33,2	51,5	31,7	24,8	79,8	83,7	109,9	81,7	71,5
Днепропетровск. обл.	1934	45,7	45,4	32,9	50,3	56,0	26,6	26,3	35,0	25,9	14,1	72,6	75,5	96,9	70,6	62,0
	1935	42,6	41,9	26,1	48,3	52,9	31,5	32,9	42,5	32,2	24,4	76,2	79,2	117,2	71,9	62,2
Одесская область	1934	45,1	45,4	34,1	49,1	54,2	29,0	28,9	36,6	29,1	16,1	73,9	75,9	91,2	72,8	66,4
	1935	41,1	40,7	25,5	46,6	50,3	32,8	34,8	43,0	34,6	25,9	81,1	84,3	118,5	78,0	69,7
Донецкая область	1934	44,2	42,7	27,7	48,6	51,5	25,4	27,0	40,4	27,1	18,6	72,8	76,9	87,4	75,7	71,9
	1935	40,3	38,4	22,4	45,1	47,1	35,5	37,7	45,5	36,6	35,0	75,2	82,7	108,1	80,4	72,1
АМССР	1934	45,3	45,4	34,2	46,1	51,2	32,4	32,4	42,5	34,9	21,8	77,1	77,7	87,5	78,9	70,1
	1935	41,0	41,0	25,0	44,2	48,3	35,3	36,1	37,2	36,6	28,6	88,3	90,0	120,9	87,2	75,0
УССР	**1934**	**47,7**	**47,9**	**30,5**	**52,4**	**55,7**	**23,3**	**22,8**	**42,5**	**21,2**	**14,0**	**69,1**	**70,7**	**94,5**	**68,0**	**62,7**
	1935	**42,2**	**41,8**	**22,4**	**48,1**	**50,9**	**30,3**	**30,9**	**51,1**	**28,2**	**24,9**	**79,4**	**82,7**	**123,3**	**77,7**	**68,2**
БССР	**1934**	**59,4**	**59,0**	**33,4**	**78,4**	**67,7**	**19,0**	**19,0**	**62,0**	**6,7**	**10,4**	**42,6**	**43,6**	**111,8**	**20,4**	**33,7**
	1935	**47,4**	**46,8**	**28,3**	**57,6**	**56,4**	**25,6**	**25,5**	**70,2**	**12,6**	**14,1**	**74,6**	**77,5**	**143,4**	**59,3**	**57,6**
Азербайджанск. ССР	1934	34,0	33,5	11,3	45,2	32,6	30,5	31,0	61,6	24,1	34,6	82,8	84,0	98,4	85,9	80,0
	1935	31,6	31,3	10,7	41,1	30,9	40,4	41,2	89,1	34,2	43,2	89,5	90,3	106,7	90,0	87,8
ССР Грузии	1934	31,1	30,7	9,3	44,1	30,3	35,3	35,8	42,4	33,4	36,6	69,6	70,3	92,7	72,6	67,7
	1935	30,0	29,6	9,4	41,0	29,1	39,4	40,1	51,7	38,3	40,3	78,8	79,5	95,7	78,2	79,1
ССР Армении	1934	32,0	31,3	21,3	43,6	30,1	39,8	41,6	51,0	36,5	42,1	75,2	75,6	74,7	80,1	73,3
	1935	29,9	29,3	17,9	39,5	28,1	49,0	51,2	64,9	49,4	47,6	82,5	82,8	79,5	84,5	82,1
ЗСФСР	**1934**	**32,3**	**31,9**	**12,8**	**44,6**	**31,0**	**34,2**	**34,9**	**52,6**	**29,1**	**36,9**	**75,8**	**76,7**	**88,0**	**80,4**	**72,6**
	1935	**30,6**	**30,2**	**12,0**	**40,8**	**29,5**	**41,5**	**42,4**	**70,1**	**38,2**	**42,2**	**83,6**	**84,3**	**93,7**	**84,9**	**82,3**
Узбекская ССР	**1934**	**34,8**	**34,2**	**3,5**	**46,5**	**40,0**	**22,7**	**22,9**	**72,0**	**22,9**	**16,3**	**77,1**	**77,3**	**94,7**	**76,7**	**77,1**
	1935	**32,5**	**32,2**	**4,9**	**43,6**	**38,6**	**32,7**	**32,3**	**71,8**	**30,9**	**28,1**	**87,6**	**88,4**	**112,8**	**87,6**	**85,4**
Туркменская ССР	**1934**	**34,1**	**33,5**	**9,6**	**40,7**	**38,1**	**24,1**	**23,4**	**62,1**	**21,4**	**18,8**	**93,9**	**95,1**	**100,0**	**94,6**	**95,3**
	1935	**32,3**	**31,8**	**10,3**	**37,5**	**39,3**	**41,0**	**41,3**	**58,3**	**42,6**	**27,7**	**92,7**	**94,3**	**125,0**	**92,1**	**91,6**
Таджикская ССР	**1934**	**31,6**	**31,5**	**9,3**	**34,2**	**32,1**	**28,5**	**27,9**	**33,3**	**24,9**	**30,8**	**83,9**	**83,9**	**71,4**	**89,4**	**78,8**
	1935	**28,1**	**28,0**	**10,0**	**29,1**	**29,0**	**46,3**	**46,1**	**95,2**	**45,8**	**44,2**	**92,0**	**92,5**	**114,3**	**92,8**	**91,3**
СССР	**1933**	**50,9**	**51,0**	**32,4**	**60,5**	**54,1**	...	...	...	...	...	...	**56,6**	**75,7**	**54,3**	**49,7**
	1934	**46,1**	**46,0**	**31,4**	**53,1**	**48,4**	**23,6**	**22,9**	**46,5**	**17,0**	**18,5**	**67,9**	**69,9**	**90,5**	**66,3**	**63,0**
	1935	**40,9**	**40,5**	**27,3**	**46,7**	**43,4**	**31,3**	**31,7**	**55,4**	**25,6**	**26,8**	**81,5**	**84,8**	**108,3**	**80,7**	**73,9**

1032. Структура стада овец
июнь 1934 и 1935 гг.

Республики, края и области	Годы	Удельный вес овцематок в общем стаде овец					На 100 овцематок приходится ягнят				
		Во всех категориях хозяйств	В колхозно-крестьянском секторе	В колхозах (обобществленный скот)	У колхозников	В единоличных хозяйствах	Во всех категориях хозяйств	В колхозно-крестьянском секторе	В колхозах (обобществленный скот)	У колхозников	В единоличных хозяйствах
Северный край	1934	40,4	40,4	41,6	40,0	41,1	113,2	113,4	108,2	115,9	108,4
	1935	41,3	41,2	40,7	41,0	42,8	115,0	115,3	92,9	118,7	107,4
Карельская АССР	1934	48,1	48,1	53,8	47,7	48,5	81,5	82,2	57,1	85,0	79,4
	1935	45,3	45,3	50,0	45,4	43,7	91,4	91,4	81,8	90,4	98,1
Ленинградская область	1934	34,6	34,6	38,6	34,1	34,9	159,4	159,7	136,4	162,8	158,1
	1935	37,1	37,0	40,9	36,6	37,5	149,3	150,3	113,8	154,0	148,3
Западная область	1934	41,8	41,8	48,4	40,8	40,1	134,3	135,2	100,1	141,9	144,7
	1935	41,4	41,2	46,6	40,0	40,4	137,5	138,6	104,9	147,4	145,9
Московская область	1934	45,3	45,3	50,1	45,4	43,7	115,4	116,5	91,4	116,8	123,0
	1935	45,9	45,8	50,7	45,6	44,5	114,6	115,2	85,5	116,9	121,6
Калининская область	1934	36,6	36,7	40,4	36,3	36,4	166,1	166,6	140,0	169,3	168,3
	1935	36,3	36,2	41,7	35,7	36,1	170,6	171,4	126,7	177,0	173,8
Ивановская область	1934	30,8	30,8	34,8	30,9	29,7	194,1	194,7	166,5	194,4	203,4
	1935	36,2	36,2	38,0	36,1	35,8	158,0	158,4	136,5	159,7	163,0
Горьковский край	1934	47,0	47,0	48,3	46,9	47,0	108,2	108,9	97,9	109,4	108,6
	1935	47,7	47,6	48,2	46,9	49,5	104,2	104,7	84,6	108,3	96,8
Кировский край	1934	44,7	44,7	47,3	44,5	44,9	121,7	122,3	105,4	123,2	121,1
	1935	45,4	45,4	47,0	45,3	45,9	117,4	117,7	95,4	118,6	115,0
Свердловская область	1934	47,2	47,1	45,6	47,4	47,0	100,3	102,1	102,4	102,5	101,1
	1935	45,4	45,0	42,9	45,2	45,9	106,1	108,5	103,1	110,1	106,6
Челябинская область	1934	49,5	49,5	51,7	43,8	45,1	89,5	92,2	82,8	120,4	113,0
	1935	49,2	48,4	49,6	45,5	47,0	92,3	96,5	89,4	114,6	106,5
Башкирская АССР	1934	46,5	46,2	47,3	45,7	45,9	106,1	108,8	96,2	113,4	111,8
	1935	47,0	46,9	47,1	46,7	47,9	102,6	104,6	94,8	109,1	103,3
Татарская АССР	1934	48,2	48,4	49,7	48,2	47,3	100,7	101,3	90,8	103,7	107,2
	1935	48,1	48,0	50,2	47,2	47,4	99,6	100,7	85,5	106,0	105,8
Куйбышевский край	1934	49,9	49,9	52,6	47,9	48,0	93,4	94,9	81,7	105,8	103,5
	1935	47,9	48,1	48,8	47,5	47,6	101,2	101,3	93,0	108,4	107,2
Оренбургская область	1934	53,1	52,5	54,6	46,8	47,8	73,9	83,4	74,8	110,3	103,1
	1935	49,7	48,2	48,2	47,9	49,0	93,5	101,6	99,7	107,1	101,4
Воронежская область	1934	48,5	48,5	49,1	48,0	48,2	96,7	98,9	93,1	103,9	101,5
	1935	50,6	50,4	51,6	49,4	50,5	92,7	94,1	86,3	101,1	96,2
Курская область	1934	50,1	49,9	52,3	48,5	50,1	94,0	95,9	84,9	103,2	96,6
	1935	50,7	50,6	51,7	50,0	50,0	93,8	94,5	87,4	99,2	98,3
Саратовский край	1934	52,1	50,4	51,0	47,8	47,1	84,8	92,2	88,8	106,3	107,3
	1935	49,4	49,3	49,4	48,9	48,8	95,4	97,6	96,4	101,3	101,0
Сталинградский край	1934	49,3	47,8	47,5	49,5	47,8	82,4	87,7	86,3	95,3	96,4
	1935	50,5	50,7	50,4	53,1	52,2	81,6	82,7	82,3	84,8	86,8
Азово-Черномор. край	1934	50,7	53,1	53,1	50,5	57,2	74,9	75,9	75,4	89,6	65,7
	1935	49,9	51,5	51,6	50,1	56,8	78,7	79,3	78,4	92,9	66,0
Северокавказский край	1934	44,0	44,7	43,6	47,9	45,2	80,9	79,4	86,3	75,4	73,9
	1935	48,2	49,0	47,3	50,9	51,3	75,0	74,1	79,8	68,2	67,4
Крымская АССР	1934	49,7	51,6	53,6	39,9	44,1	74,2	72,9	67,0	121,7	98,0
	1935	55,7	57,3	58,8	49,1	48,6	65,2	65,0	60,5	94,7	92,5
Казакская АССР	1934	50,1	50,2	48,9	52,4	48,3	78,0	81,6	82,8	79,3	91,7
	1935	51,4	50,9	49,7	52,6	53,8	80,4	82,2	84,5	78,9	75,0
Кара-Калпакская АССР	1934	58,3	64,3	65,3	61,9	64,5	56,1	42,2	38,0	51,2	44,9
	1935	66,5	63,7	63,8	64,8	61,4	41,2	47,8	47,1	47,2	51,6

1032. Структура стада овец
июнь 1934 и 1935 гг.

Республики, края и области	Годы	Удельный вес овцематок в общем стаде овец					На 100 овцематок приходится ягнят				
		Во всех категориях хозяйств	В колхозно-крестьянском секторе	В колхозах (обобществленный скот)	У колхозников	В единоличных хозяйствах	Во всех категориях хозяйств	В колхозно-крестьянском секторе	В колхозах (обобществленный скот)	У колхозников	В единоличных хозяйствах
Киргизская АССР	1934	49,0	45,4	46,0	43,6	47,2	78,8	83,9	78,5	95,4	88,0
	1935	52,0	50,6	48,7	53,1	52,0	75,0	78,5	81,9	74,1	82,4
Омская область	1934	45,5	45,7	46,5	45,4	44,5	103,1	105,6	97,1	111,7	112,8
	1935	46,7	46,1	46,6	45,7	45,2	98,9	104,4	94,2	112,6	114,3
Западносибирский край	1934	45,9	46,1	46,8	45,5	45,2	101,6	104,1	95,9	112,4	112,1
	1935	48,2	47,9	48,5	47,1	47,4	92,1	95,5	85,3	107,5	105,2
Красноярский край	1934	47,5	47,8	47,8	48,2	46,8	88,7	93,0	88,3	101,8	104,6
	1935	52,3	50,5	51,2	49,1	47,4	75,8	83,2	76,8	97,9	102,6
Восточносибирск. край	1934	50,0	49,4	49,0	50,9	50,6	76,5	77,4	75,2	83,7	84,4
	1935	49,9	48,9	48,1	51,9	50,4	70,5	72,7	69,9	81,3	84,5
Дальневосточный край	1934	49,5	49,8	54,8	45,2	42,3	81,5	81,3	67,2	95,1	112,1
	1935	54,0	53,8	55,4	52,6	49,1	68,6	70,5	61,3	80,4	92,3
РСФСР	**1934**	**45,8**	**45,1**	**48,5**	**43,6**	**42,8**	**101,0**	**107,1**	**86,8**	**120,0**	**115,7**
	1935	**47,2**	**46,4**	**49,1**	**44,6**	**45,8**	**97,7**	**102,9**	**85,1**	**116,5**	**106,6**
Киевская область	1934	49,7	49,7	51,6	47,0	46,2	86,6	87,9	81,3	99,0	101,4
	1935	49,6	49,5	49,6	49,4	51,4	86,5	87,4	82,0	99,3	94,4
Черниговская область	1934	51,6	51,5	53,4	50,0	49,0	82,8	83,4	75,1	92,5	92,5
	1935	51,0	50,9	51,2	50,5	52,8	86,5	87,0	80,4	97,2	89,5
Винницкая область	1934	50,6	50,9	51,5	50,7	50,3	81,9	82,5	79,7	84,5	84,1
	1935	54,3	54,6	54,4	55,1	53,2	72,6	72,7	66,0	79,3	88,0
Харьковская область	1934	53,8	55,3	53,5	58,5	59,0	72,1	69,8	73,6	64,0	59,7
	1935	55,5	56,7	54,5	61,6	66,7	71,1	69,7	74,5	60,7	50,0
Днепропетровская обл.	1934	45,2	47,0	46,9	49,3	50,0	90,7	92,8	92,9	92,4	87,5
	1935	50,3	52,7	52,9	50,0	38,9	80,3	81,1	80,4	95,5	114,3
Одесская область	1934	49,9	49,4	49,7	45,9	47,1	78,9	80,0	78,2	101,6	100,0
	1935	54,2	54,3	54,8	49,4	48,7	71,3	77,2	75,5	98,8	94,7
Донецкая область	1934	49,0	48,7	49,2	36,1	40,9	89,3	93,7	91,8	156,7	122,2
	1935	51,2	51,8	51,9	48,6	47,6	84,7	85,8	85,1	103,7	100,0
АМССР	1934	58,9	60,2	60,2	59,8	61,2	53,5	50,7	48,3	58,2	56,1
	1935	65,6	66,4	67,1	64,2	58,3	46,9	45,8	43,7	52,4	71,4
УССР	**1934**	**49,8**	**50,6**	**50,5**	**51,1**	**50,9**	**82,1**	**82,7**	**82,0**	**85,1**	**83,8**
	1935	**52,9**	**53,7**	**53,6**	**54,2**	**53,8**	**76,5**	**77,9**	**76,8**	**82,2**	**81,6**
БССР	**1934**	**45,7**	**45,8**	**50,7**	**44,9**	**45,6**	**111,9**	**112,8**	**90,0**	**118,2**	**113,5**
	1935	**44,6**	**44,6**	**47,4**	**43,7**	**45,6**	**117,7**	**118,2**	**95,5**	**124,5**	**116,2**
Азербайджанская ССР	1934	49,8	49,8	50,9	50,6	49,3	72,6	71,9	70,5	75,1	71,3
	1935	55,6	55,9	49,2	56,4	58,2	62,8	62,0	70,6	64,0	58,5
ССР Грузии	1934	55,7	56,8	53,1	59,5	57,4	62,7	61,6	68,0	58,0	60,5
	1935	53,3	54,9	51,0	56,0	56,0	66,4	64,6	69,1	64,8	63,2
ССР Армении	1934	47,9	47,8	45,0	49,6	48,7	83,2	83,2	82,0	84,4	83,4
	1935	55,6	56,0	55,4	55,7	56,7	68,4	68,0	62,6	72,3	69,4
ЗСФСР	**1934**	**51,6**	**51,8**	**49,8**	**52,2**	**52,3**	**70,7**	**70,3**	**72,8**	**73,2**	**68,8**
	1935	**54,7**	**55,6**	**51,8**	**56,1**	**57,0**	**65,4**	**64,3**	**67,4**	**66,6**	**62,2**
Узбекская ССР	**1934**	**52,8**	**53,6**	**55,1**	**48,9**	**48,2**	**54,9**	**55,8**	**50,8**	**72,3**	**78,3**
	1935	**63,2**	**61,7**	**62,9**	**59,6**	**53,7**	**46,8**	**48,5**	**45,7**	**55,9**	**66,2**
Туркменская ССР	**1934**	**60,1**	**59,8**	**61,7**	**59,2**	**56,2**	**52,8**	**55,1**	**48,4**	**59,0**	**66,7**
	1935	**61,7**	**59,5**	**62,1**	**56,7**	**56,3**	**51,6**	**55,8**	**48,8**	**63,4**	**66,1**
Таджикская ССР	**1934**	**50,9**	**48,3**	**45,8**	**47,1**	**49,8**	**71,2**	**74,3**	**71,2**	**79,6**	**73,2**
	1935	**52,5**	**52,3**	**50,9**	**53,1**	**52,5**	**70,3**	**68,8**	**68,5**	**69,9**	**68,4**
СССР	**1934**	**47,0**	**46,3**	**49,4**	**44,2**	**45,6**	**94,5**	**100,0**	**82,2**	**116,1**	**100,7**
	1935	**48,9**	**48,1**	**50,7**	**45,4**	**50,0**	**90,4**	**95,4**	**79,7**	**112,4**	**87,5**

1033. Структура стада свиней
июнь 1934 и 1935 гг.

Республики, края и области	Годы	Удельный вес свиноматок в общем стаде свиней (в %)					На 100 свиноматок приходится поросят до 4 месяцев				
		Во всех категориях хозяйств	В колхозно-крестьянском секторе	В колхозах (обобществленный скот)	У колхозников	В единоличных хозяйствах	Во всех категориях хозяйств	В колхозно-крестьянском секторе	В колхозах (обобществленный скот)	У колхозников	В единоличных хозяйствах
Северный край	1934	16,8	15,9	24,9	9,0	8,3	274,3	284,4	129,7	618,9	644,4
	1935	14,8	14,1	23,7	7,2	9,3	318,9	342,9	154,0	781,3	620,0
Карельская АССР	1934	16,3	14,4	25,6	3,4	5,6	250,0	253,8	136,4	1 200,0	600,0
	1935	14,3	13,1	28,6	4,6	4,3	271,4	261,1	107,1	700,0	1 100,0
Ленинградская область	1934	15,7	14,5	29,3	6,1	7,5	338,5	394,2	136,1	1 090,4	889,3
	1935	14,0	12,9	25,5	6,5	5,9	374,8	459,7	173,4	1 021,1	1 183,3
Западная область	1934	19,5	19,9	25,8	19,7	17,4	267,3	254,2	177,9	259,5	292,3
	1935	14,3	14,6	23,9	14,2	10,2	406,8	401,1	195,5	416,0	620,2
Московская область	1934	14,1	10,8	26,5	6,4	7,1	406,5	631,4	172,3	1 178,2	1 041,2
	1935	12,0	10,5	24,7	7,5	6,7	488,2	635,7	186,1	948,5	1 096,7
Калининская область	1934	11,8	9,3	33,9	4,7	5,2	496,2	644,3	111,0	1 406,6	1 129,2
	1935	11,6	9,8	31,6	6,0	4,4	511,2	628,9	122,6	1 092,7	1 576,9
Ивановская область	1934	12,8	10,6	27,5	2,3	3,5	483,8	628,2	174,8	3 257,1	2 100,0
	1935	11,1	9,4	27,2	2,7	2,6	548,1	676,9	158,7	2 611,4	2 840,0
Горьковский край	1934	16,4	16,4	22,5	14,8	16,1	342,6	343,7	220,6	398,1	347,7
	1935	16,8	16,9	22,9	15,2	16,4	328,8	329,7	220,8	381,1	329,4
Кировский край	1934	20,5	20,5	23,8	19,7	18,6	252,8	253,6	194,3	273,1	287,6
	1935	17,1	17,0	20,8	15,9	14,5	311,2	317,0	229,6	350,5	386,5
Свердловская область	1934	22,2	22,0	23,1	21,2	20,1	188,4	191,2	175,0	203,6	224,5
	1935	16,5	15,9	17,5	15,4	12,8	309,7	325,2	295,8	334,9	416,9
Челябинская область	1934	18,8	18,3	20,8	10,3	9,1	262,1	284,6	228,1	655,0	762,5
	1935	15,3	14,5	17,4	9,7	10,3	360,6	404,9	310,3	682,2	634,6
Башкирская АССР	1934	15,5	14,9	20,2	11,8	12,4	352,7	368,2	255,3	480,8	452,6
	1935	14,2	14,2	18,9	12,2	11,5	404,5	408,4	289,2	487,7	515,8
Татарская АССР	1934	15,4	14,6	19,3	11,7	12,1	349,1	370,4	275,0	472,8	434,6
	1935	14,6	14,2	18,4	11,1	10,6	361,5	375,3	282,7	484,7	526,3
Куйбышевский край	1934	17,8	16,0	24,4	6,9	7,3	332,1	391,3	210,7	1 087,3	994,4
	1935	14,8	13,9	21,5	7,3	7,1	410,6	456,5	246,0	1 007,6	985,7
Оренбургская область	1934	21,3	21,5	27,8	4,8	9,7	253,6	254,4	182,3	1 366,7	633,3
	1935	14,5	12,2	21,2	3,4	6,3	437,4	545,0	268,2	2 236,4	1 120,0
Воронежская область	1934	16,4	15,5	24,9	1,6	3,2	379,5	420,4	208,7	5 123,8	2 455,6
	1935	13,2	12,5	23,7	2,3	2,9	474,6	522,3	215,7	3 476,6	2 533,3
Курская область	1934	14,7	13,6	27,9	2,4	3,1	415,8	467,4	162,2	3 248,3	2 280,0
	1935	11,6	10,4	23,7	3,3	2,7	538,5	618,1	195,7	2 257,7	2 600,0
Саратовский край	1934	18,3	16,9	21,8	7,2	4,0	308,7	360,7	265,6	923,8	1 825,0
	1935	15,2	14,7	24,4	6,3	6,4	390,0	416,4	233,7	1 026,9	1 013,0
Сталинградский край	1934	16,4	15,4	20,3	9,8	9,4	363,8	401,4	296,1	651,7	695,5
	1935	14,6	13,8	20,8	10,0	9,0	401,6	431,7	287,8	589,0	672,9
Азово-Черноморский край	1934	14,1	12,9	20,9	6,2	5,8	430,5	489,4	263,9	1 145,7	1 171,9
	1935	13,6	13,1	22,8	8,0	5,9	422,1	450,0	240,2	767,8	1 035,2
Северокавказский край	1934	13,9	12,3	19,3	9,1	7,3	443,5	527,0	294,0	767,1	944,4
	1935	12,9	12,4	20,8	9,9	7,4	473,7	507,0	272,5	662,6	883,3
Крымская АССР	1934	12,9	10,5	20,7	7,0	5,2	445,3	555,1	266,0	851,7	1 140,0
	1935	13,6	12,1	22,7	8,0	5,6	391,1	449,4	239,6	668,0	1 025,0
Казакская АССР	1934	17,4	16,3	22,2	12,1	9,9	319,6	354,3	235,4	514,0	625,0
	1935	13,8	12,5	18,7	11,0	9,4	437,3	502,9	283,6	609,1	702,6
Кара-Калпакская АССР	1934	50,0	—	—	—	—	—	—	—	—	—
	1935	7,7	—	—	—	—	700,0	—	—	—	—
Киргизская АССР	1934	14,1	11,5	24,0	9,4	7,2	440,3	576,7	205,6	760,0	970,0
	1935	12,3	11,2	17,2	12,1	9,0	521,4	581,7	330,0	553,5	734,1
Омская область	1934	17,2	17,1	19,9	17,0	15,3	308,6	319,0	235,4	335,6	366,1
	1935	15,6	15,9	18,8	15,4	14,1	354,1	348,3	268,8	368,7	404,7

1033. Структура стада свиней июнь 1934 и 1935 гг.

Республики, края и области	Годы	Удельный вес свиноматок в общем стаде свиней (в %)					На 100 свиноматок приходится поросят до 4 месяцев				
		Во всех категориях хозяйств	В колхозно-крестьянском секторе	В колхозах (обобществленный скот)	У колхозников	В единоличных хозяйствах	Во всех категориях хозяйств	В колхозно-крестьянском секторе	В колхозах (обобществленный скот)	У колхозников	В единоличных хозяйствах
Западносибирский край	1934	16,7	16,3	19,0	15,0	14,3	329,6	344,0	271,1	398,8	407,3
	1935	14,7	14,9	18,1	13,1	11,9	385,4	392,0	294,4	470,5	519,5
Красноярский край	1934	16,4	16,1	18,6	15,6	14,0	355,1	369,8	278,9	405,3	441,3
	1935	14,9	14,8	17,3	14,5	11,3	404,4	410,6	295,0	438,5	586,5
Восточносибирский край	1934	20,4	20,8	20,7	21,2	19,9	281,8	281,5	247,2	287,3	303,6
	1935	17,8	17,8	19,5	18,1	15,5	332,0	336,6	251,8	342,5	414,3
Якутская АССР	1934	17,3	17,2	18,2	14,8	20,0	346,2	345,5	275,0	450,0	300,0
	1935	15,3	14,5	20,0	9,1	18,4	344,4	352,4	200,0	616,7	277,8
Дальневосточный край	1934	18,3	18,2	23,7	19,3	15,9	308,2	314,6	218,2	300,0	366,9
	1935	17,8	18,2	21,3	17,9	17,8	315,4	312,3	241,8	322,5	318,1
РСФСР	**1934**	**16,4**	**15,7**	**22,5**	**12,0**	**12,5**	**343,8**	**371,5**	**223,5**	**529,2**	**482,7**
	1935	**14,3**	**13,9**	**21,4**	**10,9**	**10,3**	**403,7**	**428,6**	**240,7**	**582,8**	**610,1**
Киевская область	1934	14,4	13,6	23,1	8,3	11,2	407,8	449,3	218,8	814,4	554,4
	1935	13,0	12,5	24,2	8,6	6,7	441,7	468,6	198,2	724,9	903,9
Черниговская область	1934	16,6	16,3	25,5	12,6	14,8	336,3	347,1	195,9	472,0	386,4
	1935	13,1	13,0	22,4	10,2	6,7	447,8	450,6	233,0	595,3	931,3
Винницкая область	1934	13,5	13,0	20,7	9,0	9,4	462,7	503,0	258,3	799,6	730,1
	1935	14,8	14,7	23,5	10,8	9,2	389,0	405,8	205,0	605,5	662,5
Харьковская область	1934	12,8	11,0	23,5	2,1	2,3	460,6	562,3	212,1	3 338,2	3 063,6
	1935	11,8	10,8	23,7	2,8	2,2	469,4	527,7	222,1	2 125,4	2 638,5
Днепропетровская область	1934	11,5	9,9	20,8	3,1	2,3	522,7	618,0	241,5	2 191,0	3 014,3
	1935	14,4	14,1	27,6	4,2	3,4	368,5	364,1	172,5	1 256,5	1 743,8
Одесская область	1934	12,1	10,8	18,1	6,3	5,8	504,8	591,1	309,8	1 090,9	1 182,8
	1935	14,2	14,2	23,6	8,1	5,8	398,3	392,3	233,4	697,4	976,2
Донецкая область	1934	12,9	10,1	23,7	2,5	1,7	454,2	624,8	221,7	2 688,9	4 333,3
	1935	13,2	10,9	25,1	3,5	2,1	409,5	495,6	205,7	1 583,3	2 706,7
АМССР	1934	12,0	11,3	20,6	7,8	8,7	539,7	591,6	276,0	902,8	809,5
	1935	13,7	12,9	25,1	8,3	8,5	448,4	483,5	217,6	794,3	750,0
УССР	**1934**	**13,1**	**12,0**	**21,6**	**6,6**	**7,1**	**457,8**	**519,9**	**240,9**	**1 029,4**	**954,6**
	1935	**13,5**	**13,0**	**24,3**	**7,9**	**5,1**	**419,6**	**442,2**	**207,6**	**770,3**	**1 164,4**
БССР	**1934**	**20,1**	**20,6**	**24,0**	**19,9**	**20,3**	**272,2**	**264,8**	**222,1**	**273,9**	**272,5**
	1935	**18,1**	**18,5**	**24,5**	**18,0**	**16,0**	**303,5**	**298,6**	**189,6**	**314,5**	**359,7**
Азербайджанская ССР	1934	19,7	19,8	22,5	14,9	19,7	222,9	226,8	195,9	338,5	200,0
	1935	16,5	15,5	17,1	13,8	14,2	282,4	297,1	246,2	355,4	356,5
ССР Грузии	1934	22,6	23,1	22,8	22,9	23,2	241,9	237,8	212,8	247,4	232,5
	1935	21,3	21,5	22,2	21,6	21,4	270,9	271,1	216,4	270,2	276,9
ССР Армении	1934	22,6	22,1	24,2	21,6	20,1	198,3	202,2	172,1	256,3	215,6
	1935	19,9	19,8	21,2	17,9	20,4	256,1	255,1	186,8	326,2	270,7
ЗСФСР	**1934**	**22,2**	**22,6**	**23,0**	**22,2**	**22,9**	**235,7**	**234,1**	**193,5**	**252,8**	**230,4**
	1935	**20,4**	**20,5**	**19,4**	**20,4**	**21,0**	**271,2**	**272,4**	**222,0**	**280,2**	**279,0**
Узбекская ССР	**1934**	**19,7**	**17,9**	**20,0**	**19,2**	**15,4**	**272,0**	**325,0**	**266,7**	**300,0**	**400,0**
	1935	**15,5**	**11,8**	**20,3**	**12,7**	**9,5**	**348,6**	**461,9**	**241,7**	**471,4**	**573,9**
Туркменская ССР	**1934**	**17,8**	**8,3**	—	**20,0**	—	**291,3**	**700,0**	—	**200,0**	—
	1935	**16,8**	**16,7**	**23,1**	**18,2**	**12,5**	**307,8**	**300,0**	**200,0**	**250,0**	**433,3**
Таджикская ССР	**1934**	**20,9**	—	—	—	—	**200,0**	—	—	—	—
	1935	**17,1**	**10,0**	**50,0**	—	**7,4**	**304,5**	**600,0**	**100,0**	—	**850,0**
СССР	**1933**	...	**19,1**	**27,2**	**13,5**	**17,6**	...	**280,3**	**174,4**	**430,9**	**303,8**
	1934	**16,2**	**15,7**	**22,4**	**12,0**	**14,2**	**352,6**	**373,3**	**227,3**	**529,8**	**423,6**
	1935	**14,7**	**14,4**	**22,2**	**11,4**	**11,5**	**389,7**	**405,8**	**229,3**	**544,3**	**531,5**

ПРИЛОЖЕНИЕ

В основных разделах Ежегодника приведены посевные площади, урожайность и валовой сбор по культурам за 1934 год по краям и областям в старых границах последних, до разукрупнения их в 1935 г.

В разделе «Сельское хозяйство в 1935 г.» посевная площадь повторена в новых границах областей (краев).

Ниже, на основе дополнительно полученных материалов, редакция вторично приводит за 1934 г. и урожайность, а также и валовой сбор основных культур по краям и областям в новых границах, причем по картофелю в публикуемой здесь таблице приводится фактически собранный урожай, тогда как в основных разделах Ежегодника был дан нормально-хозяйственный.

Несколько уточнены также данные по валовому сбору и урожайности хлопка.

Урожайность и валовой сбор главнейших культур 1934 г.

Республики, края и области	Зерновые		Подсолнечник		Хлопок-сырец		Лен-волокно		Сахарная свекла		Картофель	
	Урожайность (с 1 га в цент.)	Валовой сбор (в тыс. цент.)	Урожайность (с 1 га в цент.)	Валовой сбор (в тыс. цент.)	Урожайность (с 1 га в цент.)	Валовой сбор (в тыс. цент.)	Урожайность (с 1 га в цент.)	Валовой сбор (в тыс. цент.)	Урожайность (с 1 га в цент.)	Валовой сбор (в тыс. цент.)	Урожайность (с 1 га в цент.)	Валовой сбор (в тыс. цент.)
Северный край	12,7	12 069	—	—	—	—	2,8	242,4	—	—	102,5	8 049
Карельская АССР	11,1	495	—	—	—	—	2,4	1,7	—	—	99,7	758
Ленинградская область	10,6	12 977	—	—	—	—	2,4	474,6	—	—	79,6	16 890
Западная область	8,9	20 786	—	—	—	—	2,5	868,3	85,3	512	93,2	36 394
Московская область	10,5	34 343	—	—	—	—	2,7	166,6	—	—	96,8	58 293
Калининская область	11,0	14 208	—	—	—	—	2,7	997,8	78,9	765	96,9	21 643
Ивановская область	11,8	17 654	—	—	—	—	3,1	669,9	—	—	95,9	27 053
Горьковский край	9,9	26 157	—	—	—	—	2,4	174,6	—	—	90,1	28 928
Кировский край	9,4	27 358	—	—	—	—	2,1	454,3	—	—	92,8	13 535
Свердловская область	10,4	21 023	—	—	—	—	2,1	140,8	—	—	57,8	7 998
Челябинская область	8,5	24 186	2,0	38	—	—	1,8	6,5	—	—	55,8	5 755
Башкирская АССР	10,6	32 152	7,9	576	—	—	—	—	78,5	102	63,7	7 401
Татарская АССР	9,4	27 544	4,3	49	—	—	—	—	—	—	61,0	10 582
Куйбышевский край	8,1	46 061	6,0	1 400	—	—	—	—	[1] 76,8	[1] 131	59,6	18 401
Оренбургская область	9,3	26 526	6,5	1 204	—	—	—	—	—	—	37,9	1 027
Воронежская область	8,7	42 340	8,0	3 502	—	—	—	—	83,4	8 229	69,0	26 676
Курская область	8,4	29 051	9,2	841	—	—	—	—	84,3	15 008	92,7	21 169
Саратовский край	5,7	23 023	4,1	1 077	—	—	—	—	57,2	65	79,0	4 367
Сталинградский край	4,9	15 697	3,0	468	0,5	2,6	—	—	—	—	50,3	1 584
Азово-Черноморский край	6,9	40 996	6,0	4 309	0,5	15,7	—	—	68,9	1 434	58,4	5 100
Северокавказский край	10,5	32 906	7,6	1 881	0,7	96,2	—	—	62,9	25	88,4	5 674
Крымская АССР	6,5	6 023	4,2	21	0,5	13,0	—	—	—	—	41,0	287
Казакская АССР	9,7	42 438	3,6	493	3,2	374,5	—	—	159,6	1 181	59,2	3 320
Кара-Калпакская АССР	15,5	521	—	—	3,4	171,5	—	—	—	—	67,6	34
Киргизская АССР	10,6	8 080	—	—	4,9	312,4	—	—	158,8	1 524	85,8	557
Омская область	12,6	27 452	6,1	126	—	—	2,6	97,7	—	—	77,3	6 294
Западносибирский край	9,4	55 427	4,8	372	—	—	2,6	215,5	78,0	1 407	79,8	17 274
Красноярский край	13,0	19 110	4,5	9	—	—	2,8	59,2	—	—	93,4	3 372
Восточносибирский край	10,3	13 884	—	—	—	—	3,0	19,0	—	—	77,6	3 300
Якутская АССР	4,7	379	—	—	—	—	—	—	—	—	62,9	119
Дальневосточный край	8,6	6 975	5,8	33	—	—	3,0	25,2	78,8	244	69,4	3 979
РСФСР	**9,1**	**707 841**	**6,1**	**16 399**	**2,3**	**985,9**	**2,6**	**4 614,1**	**86,1**	**30 627**	**81,5**	**365 813**
Киевская область	7,4	20 770	7,8	115	—	—	2,1	69,4	110,9	25 980	95,5	20 955
Черниговская область	8,4	14 075	—	—	—	—	2,2	47,0	94,0	4 992	114,4	18 414
Винницкая область	7,8	18 988	9,3	143	—	—	—	—	106,3	26 757	102,5	13 864
Харьковская область	6,5	22 031	5,6	822	—	—	—	—	84,9	18 423	77,9	9 541
Днепропетровская область	4,2	15 832	4,5	1 069	—	—	—	—	68,1	688	32,0	2 711
Одесская область	4,7	16 054	5,6	1 106	—	—	—	—	102,3	4 605	35,6	2 039
Донецкая область	5,3	12 142	4,7	777	—	—	—	—	36,0	72	59,8	9 789
АМССР	8,3	3 457	8,0	289	—	—	—	—	100,9	858	52,3	758
УССР	**6,1**	**123 349**	**5,3**	**4 321**	**0,8**	**128,3**	**2,2**	**116,4**	**100,2**	**82 375**	**81,4**	**78 071**
БССР	**9,1**	**23 900**	—	—	—	—	**2,4**	**597,1**	—	—	**99,5**	**62 815**
Азербайджанская ССР	8,8	6 920	4,5	18	8,0	1 554,8	—	—	—	—	—	—
ССР Грузии	10,3	8 645	4,1	35	5,8	47,3	—	—	—	—	—	—
ССР Армении	8,4	3 109	—	—	7,6	142,0	—	—	—	—	—	—
ЗСФСР	**9,3**	**18 674**	**4,2**	**53**	**7,9**	**1 744,1**	—	—	**107,5**	**613**	**68,3**	**2 843**
Узбекская ССР	**10,9**	**13 924**	—	—	**8,2**	**7 208,1**	—	—	—	—	**55,2**	**348**
Туркменская ССР	**11,8**	**2 018**	—	—	**8,1**	**1 223,9**	—	—	—	—	**69,5**	**118**
Таджикская ССР	**10,1**	**4 326**	—	—	**5,1**	**470,8**	—	—	—	—	**52,5**	**115**
СССР	**8,5**	**894 032**	**5,9**	**20 773**	**6,1**	**11 761,1**	**2,5**	**5 327,6**	**96,0**	**113 615**	**83,2**	**510 123**

[1] В границах 1934 г.

ПРИМЕЧАНИЯ И ОБЪЯСНЕНИЯ К ТАБЛИЧНОМУ МАТЕРИАЛУ

Разработка статистической части Ежегодника проведена редакцией по материалам Наркомзема СССР и РСФСР, Наркомсовхозов, Центрального управления народнохозяйственного учета, Государственной комиссии по определению урожайности, Комитета заготовок при СНК СССР, Наркомпищепрома, Наркомвнешторга и других наркоматов, имеющих хозяйства ОРС'ов, а также по материалам Центросоюза.

Печатание Ежегодника начато с мая месяца 1935 г., поэтому ряд данных, полученных лишь в конце 1935 г. и в начале 1936 г., не могли быть в то время учтены и приводятся в сводной части, напечатанной позднее, а также специально в разделе «Сельское хозяйство в 1935 г.», помещенном в конце Ежегодника. Сведения за 1935 г. подлежат уточнению.

ПО РАЗДЕЛУ «РАСТЕНИЕВОДСТВО»

1. В связи с поступлением сведений об оформлении колхозного землепользования к 1/VII 1935 г. по Западной, Свердловской, Челябинской, Омской областям, Башкирской АССР, Азово-Черноморскому, Северокавказскому краям, Западноказахстанской, Южноказахстанской, Киевской, Днепропетровской, Одесской и Донецкой областям, АМССР, Таджикской ССР и ССР Грузии, а также в связи с более поздними уточнениями, имевшими место после напечатания основного материала, в отличие от данных, приведенных на стр. 227 и 228, общий земельный фонд по СССР представляется в следующем виде:

В тыс. га

Сектора	Общая площадь земельного фонда	В том числе					
		Пашня, включая приусадеб. и отдельно расположенные огороды	Из них		Сенокосы	Выгоны и пастбища	Лес и кустарники
			Огороды приусадебные	Огороды отдельно расположенные			
Все секторы	2 213 639	230 013	5 741	1 222	53 368	345 136	810 894
В том числе:							
Совхозы (без ОРС'ов и коопхозов) [1]	81 400	29 094	67	92	6 619	28 171	3 838
Колхозно-крестьянский сектор	454 129	163 696	5 326	739	34 575	139 572	26 366

[1] Учтена по ряду областей передача колхозам неиспользованных совхозами земель.

2. Посевные площади озимых культур за вычетом зимне-весенней гибели даны под урожай того года, по которому они приведены в таблицах.

3. В посевную площадь совхозов включены также посевы коопхозов, хозяйств ОРС'ов, а также подсобных хозяйств различных учреждений и организаций.

4. В разделе «Растениеводство» по колхозам во всех случаях даны только лишь обобществленные посевы.

5. В разделе «Растениеводство» личные посевы колхозников по краям и областям самостоятельно не выделены и показаны вместе с посевами единоличных хозяйств.

Самостоятельно личные посевы колхозников по краям и областям за 1934 и 1935 гг. выделены в специальном разделе «Сельское хозяйство в 1935 г.» и за 1933 г. по Союзу в целом—в табл. 101, стр. 264.

6. До 1935 г. посевы рабочих и служащих включены в посевы единоличных хозяйств.

7. В состав посевной площади бахчево-огородных культур и картофеля включен посев последнего на усадьбе и полевой.

8. Урожайность по озимым культурам исчислена на площадь последних, сохранившуюся к моменту окончания сева яровых.

9. Средняя многолетняя урожайность культур за 1928—1932 гг. определена как средняя арифметическая из урожаев отдельных лет.

10. Урожайность зерновых культур за 1930 г. и сахарной свеклы за 1932 г. исчислена на уборочную площадь.

11. Урожайность зерновых за 1928 г., льна, конопли, подсолнечника и картофеля за 1928 и 1929 гг. по Дальневосточному краю и Сибири (Западной и Восточной вместе) приведена в их границах за указанные годы.

12. Приведенные в разделе «Растениеводство» посевные площади, урожайность и валовой сбор за 1934 г. в уточненном виде и в новых границах областей повторены: посевные площади в разделе «Сельское хозяйство в 1935 г.», а урожайность и валовой сбор—в приложении, стр. 1428.

13. В общем размере паровой вспашки показаны в основном пары под озимые культуры и частично под яровые.

По состоянию статистических материалов определить точно, в какой части площадь паров под яровые культуры включена в общую паровую площадь, а равно и общие размеры паров под яровые культуры представлялось весьма затруднительным. В связи с этим общие размеры паров под яровые, приведенные в сноске к таблице 163, стр. 329, следует считать сугубо ориентировочными, причем за 1932 г. ошибочно напечатано: «кроме того поднято паров под яровые 1 948 тыс. га», тогда как следует читать: «в том числе—1 948 тыс. га».

14. В таблицах (подъем зяби, ход сева, уборка и др.), показывающих календарь сельскохозяйственных работ, в графы «после такого то срока» включены и не распределенные во времени работы.

15. При исчислении по срокам % убранной площади зерновых колосовых культур за 1934 и 1935 гг. общий размер скошенных хлебов дан без учета уборки в местных совхозах, учреждениях и организациях и частично личных посевов колхозников, тогда как уборочная площадь приведена по полному кругу всех категорий хозяйств. Уборочная площадь за 1935 г. принята по оперативным данным.

16. Данные по обработке посевов сахарной свеклы в 1935 г., приведенные в табл. 312, уточнены, см. табл. 1007.

17. Под нормальным сроком окончания уборки свеклы (см. табл. 314) для всех приведенных лет кроме 1933 г. понимается плановый, установленный правительством срок. Для 1933 г. в целях сравнимости его с 1934 г. приведен срок последнего.

18. Заготовки продукции полеводства охватывают период заготовительных операций из урожая соответствующего года, и завершение их во времени не всегда совпадает с окончанием календарного года.

19. В общей сумме заготовок учтены: обязательные поставки (и поступления по контрактации) колхозов и единоличных хозяйств, сдача совхозов, возврат семссуды, натуроплата, гарнцевый сбор (в размере 100%), а по зерновым и централизованные закупки их.

20. В заготовки из урожая 1930 г. не включен гарнцевый сбор риса и гарнцевый сбор, оставшийся к 1/VI 1931 г. на глубинных пунктах кооперации.

21. Заготовки по отдельным категориям хозяйств показаны в сумме обязательных поставок (включая возврат семссуды) по колхозам и единоличным хозяйствам и сдачи (включая возврат семссуды) по совхозам.

ПО РАЗДЕЛУ «ЖИВОТНОВОДСТВО»

1. Приведенные в разделе данные о поголовьи скота на июль месяц 1934 г. в уточненном виде и в новых границах областей повторены в разделе «Сельское хозяйство в 1935 г.».

2. Численность скота на июнь—июль месяцы соответствующих лет взята по данным налогового учета НКФ СССР (с поправками на недоучет, установленными ЦУНХУ) и на 1/I 1935 г.—по данным всесоюзной переписи скота, проведенной ЦУНХУ, причем, в интересах сравнимости материалов на 1 января 1935 г. с данными на 1 января 1934 г., оба года в этом случае были взяты по кругу городов, утвержденному при налоговом учете скота в 1934 г.

3. Поголовье скота в социалистическом секторе показано как сумма обобществленного скота колхозов и госкоопсектора, причем в поголовье скота по госкоопсектору за 1928—1929 гг. включен скот совхозов, за 1930—1932 гг. совхозов, коопхозов и ОРС'ов и за 1933—1935 гг. госкоопсектора в целом.

4. Дополнительно присланными материалами с мест данные Восточносибирского края, приведенные в табл. 393, уточнены и по следующим показателям будут таковы: % хозяйств колхозников «с одной коровой»—70,0 и «без коров и без телок»—16,8.

В той же таблице по УССР % колхозников «без коров, но с телками» следует считать 14,8, а «без коров и без телок»—42,8.

5. В табл. 403 в графах «молодняка старше 1 года» включены и бычки старше 1 года.

6. Число колхозных товарных ферм, численность скота на фермах за время до 1935 г., а также показатели абсолютного приплода, падежа, выдачи молодняка колхозникам разработаны на основе материалов оперативной отчетности НКЗ СССР.

7. Поголовье скота на фермах на 1 января 1935 г. приведено по данным всесоюзной переписи скота.

8. Таблицы, характеризующие производственную работу ферм, сезонность производственных процессов в относительных и средних показателях, даются по материалам квартальной отчетности ЦУНХУ. Квартальной отчетностью с 1933 г. охватывается от 20 до 25% наиболее насыщенных фермами районов каждой области. В обследываемых районах подотчетны все фермы. Полученные поквартальные данные распространялись на все фермы области, края по соотношению поголовья скота в обследованных фермах и по всей области. Годовой итог получался путем сложения распространенных квартальных итогов.

9. В табл. 414 «выход телят по кварталам» по Туркменской ССР дан по предварительным данным, в окончательном виде следует считать выход телят в I кв.—57,9, во II—21,1, в III—10,5, в IV—10,5.

10. Данные за сентябрь и октябрь месяцы 1934 г. по УССР, приведенные в табл. 415, дополнительно поступившими материалами уточнены и соответственно должны быть 90,4 и 87,9.

В этой же таблице и также за 1934 г. данные по ЗСФСР за август—декабрь месяцы изменяются и взамен приведенных следует считать: август—73,0, сентябрь—68,3, октябрь—49,2, ноябрь—36,6 и декабрь—26,2.

11. В табл. 450 по ЗСФСР в целом и отдельно по республикам Закавказья по состоянию на 1/I 1935 г. приведены предварительные данные о проценте работников, переведенных на сдельщину, и проценте колхозников, работающих на ферме свыше 1 года.

К моменту выпуска Ежегодника на основе дополнительных материалов ЦУНХУ приведенные показатели уточнены и представляются в следующем виде:

Показатели	Азербайджанская ССР	ССР Грузии	ССР Армении	ЗСФСР
Переведено работников на сдельщину в % .	85,9	49,1	97,8	78,9
% колхозников, работающих на ферме свыше 1 года	55,5	39,2	60,5	52,3

12. В табл. 452, составленной по данным переписи на 1/I 1935 г., за отсутствием материалов не могло быть показано число ферм по Московской и Калининской областям, Кировскому краю и БССР. Дополнительными материалами число ферм по этим областям определено соответственно 196, 104, 182 и 276.

13. В пунктах 4, 9—12 отмечены наиболее крупные уточнения, имевшие место к моменту окончания работ по Ежегоднику. Другие, менее значительные уточнения здесь не приводятся. Не исключена возможность, что ко времени выпуска Ежегодника могут быть дополнительные изменения.

ПО РАЗДЕЛУ «СТРОИТЕЛЬСТВО КОЛХОЗОВ И МТС»

1. Материалы раздела разработаны на основе данных оперативной отчетности НКЗ СССР и годовых отчетов МТС и колхозов.

2. Все показатели, приводимые в таблицах на 1 января 1935 г. и другие даты того же года, даются в границах нового административного деления.

3. Поголовье обобществленного скота в колхозах (табл. 462) за 1928—1929 гг. приведено по материалам Госплана СССР, опубликованным в «Сдвиги в сельском хозяйстве» (2-е переработанное издание 1931 г.), за остальные годы во всех случаях по материалам ЦУНХУ.

В той же таблице на стр. 630 валовой сбор хлопка в колхозах за 1934 г. показан, по предварительным данным, в сумме государственных заготовок (обязательные поставки—9 687,8 тыс. цент. и натуроплата—751,6 тыс. цент.)

По уточненным данным обязательные поставки колхозов определены в сумме 9 654,5 тыс. цент. и натуроплата 815,7 тыс. цент.

4. В табл. 467, 468 и 469 показатели за 1933 г. приведены по данным Наркомфина, за остальные годы по материалам НКЗ СССР.

5. В число 2 502 МТС, показанных на 1 января 1933 г., включены 36 МТС, организованные в конце 1932 г. в счет плана строительства новых МТС в 1933 г.

6. Тракторный парк МТС по состоянию на 1/I 1935 г. приведен в списочном и действующем составе, причем действующий парк по сравнению со списочным уменьшен на сумму тракторов, числившихся на консервации, и одновременно увеличен на число тракторов, находившихся к 1/I 1935 г. в пути.

ПО РАЗДЕЛУ «СТРОИТЕЛЬСТВО СОВХОЗОВ»

Совхозный раздел составлен по материалам годовых отчетов и оперативной отчетности Наркомсовхозов, Наркомзема СССР и РСФСР, Наркомпищепрома и других наркоматов, разработанным и представленным по программе редакции соответствующими наркоматами.

Наличие по ряду показателей двух параллельных источников (годовые отчеты и оперативная отчетность) создавало некоторые затруднения в выборе того или иного источника, хотя в большинстве случаев расхождения этих источников были незначительны. Вопрос принятия в основу того или другого источника (а иногда и комбинация их) решался соответствующим наркоматом.

Уточнение численности тракторов, автомашин и комбайнов по совхозам Наркомсовхозов на 1/I 1935 г. было произведено специальной комиссией Госплана, ЦУНХУ и Наркомсовхозов.

Необходимые в отдельных случаях пояснения, имеющие значение при анализе публикуемого материала, как правило оговорены в примечаниях соответствующих таблиц. По совхозам НКСХ, в связи с частыми передачами совхозов из одного треста в другой, из системы в систему, приемом и передачей в другие ведомства, многие таблицы даются по различному составу совхозов в трестах. Основные фонды, численность рабочей силы даются на основе годовых отчетов по составу совхозов на конец года; посевная площадь—по составу их на момент сева; поголовье скота, земельный фонд, численность совхозов в большинстве случаев даются на начало года.

Следует отметить, что в отдельных случаях возможна и необходима дальнейшая работа наркоматов над динамическими рядами цифр. Поэтому, в результате получения новых материалов, вполне вероятны некоторые уточнения цифр.

Данные по НКСХ приводятся в разрезе трестов по республикам, краям и областям по признаку местонахождения правления треста, причем в ряде случаев имеет место несовпадение хозяйственных границ трестов с административными границами областей (республик, краев), так как земельные угодья совхозов по некоторым трестам выходят за пределы административных границ краев и областей.

При рассмотрении материалов необходимо иметь в виду, что публикуемые данные охватывают фактический состав управлений и трестов за соответствующие годы (с учетом реорганизаций трестов и передач совхозов). Они отражают перестройку в организации управления совхозами и показывают фактический объем производства трестов и управлений за охваченный период.

Ниже приводятся изменения в составе трестов Народного комиссариата зерновых и животноводческих совхозов СССР.

I. ЗЕРНОСОВХОЗЫ

Челябинская область

Челябинский трест за все годы числится условно в Челябинской области (а не в Уральской) ввиду того, что совхозы, входящие в его состав, находятся на территории нынешней Челябинской области.

Саратовский и Сталинградский края

До 1934 г. зерносовхозы Сталинградского и Саратовского краев входили в состав единого Нижневолжского треста. С 1934 г. существовали отдельно Саратовский и Сталинградский тресты.

Северокавказский край

До 1934 г. существовал единый Северокавказский трест, объединявший все зерносовхозы Северокавказского и Азово-Черноморского краев в современных границах. До 1933 г. в его состав входил также совхоз им. Орджоникидзе, Азербайджанской ССР. В 1934 г. бывший Северокавказский трест разделился на:

а) Северокавказский трест, объединивший совхозы Северокавказского края в новых границах,

б) Ростовский, Миллеровский и Краснодарский тресты, объединившие совхозы Азово-Черноморского края.

Выделились совхоз «Гигант» и совхоз «Учебно-Опытный», не входящие в состав трестов, а подчиненные непосредственно наркомату.

Казакская АССР

В 1934 г. из состава Казакстанского треста выделен совхоз «Дарбаза», подчиненный непосредственно наркомату.

Западносибирский край

До 1934 г. существовал единый Западносибирский трест. В 1934 г. он разделился на тресты: Омский и Новосибирский.

Восточносибирский край

До 1934 г. существовал Восточносибирский трест. В 1934 г. он разделился на Красноярский трест и совхоз «Иркутский», подчиненный непосредственно наркомату.

УССР

До 1932 г. существовал единый Украинский трест, объединявший все совхозы УССР. С конца 1932 г. он разделился на тресты: Днепропетровский, Одесский и Донецкий.

В 1934 г. из Одесского треста выделен Херсонский трест. В 1933 г. из Донецкого треста выделен Старобельский трест (в состав которого вошли молочно-мясные и свиноводческие совхозы, находящиеся в зерновом управлении).

Азербайджанская ССР

Имеется один зерносовхоз им. Орджоникидзе, который до 1933 г. входил в состав бывш. Северокавказского зернотреста. В 1933 г. он находился в системе овцесовхозов, в 1934 г. перешел опять в зерновую систему с самостоятельной отчетностью перед наркоматом.

Узбекская и Таджикская ССР

До 1934 г. существовал Среднеазиатский трест. В 1934 г. он разделяется на Узбекский трест и совхоз «Дангара», подчиненный непосредственно наркомату.

2. МОЛОЧНО-МЯСНЫЕ СОВХОЗЫ

Ленинградская, Западная и Ивановская области, БССР и Горьковский край

В 1931 г. и части 1932 г. совхозы Ленинградской, Западной и Ивановской областей, БССР и Горьковского края не находились в системе молочно-мясных совхозов НКСХ, а состояли в ведении НКЗ РСФСР.

Московская область

В 1934 г. в систему молочно-мясных совхозов по Московской области перешли совхозы из НКЗ РСФСР и были образованы тресты: Московский и Рязанский.

Свердловская и Челябинская области

До 1934 г. существовали 2 треста: Свердловский Скотоводтрест и Свердловский Маслотрест, объединявшие совхозы нынешних Свердловской и Челябинской областей. С 1935 г. выделены тресты Троицкий и Ишимский, объединившие совхозы Челябинской области, а в составе Свердловского треста остались только совхозы Свердловской области.

Бывш. Средневолжский край

До 1932 г. существовал единый Средневолжский трест. В 1932 г. он разделился на тресты: Самарский и Оренбургский.

Саратовский и Сталинградский края

До 1932 г. существовал единый Нижневолжский трест, объединявший совхозы нынешних Саратовского и Сталинградского краев. В 1932 г. он разделился на тресты:

а) Саратовский и немцев Поволжья, объединявшие совхозы Саратовского края, и

б) Сталинградский и Калмыцкий, объединявшие совхозы Сталинградского края.

Северокавказский край

До 1934 г. существовал единый Северокавказский трест, объединявший все совхозы Северокавказского и Азово-Черноморского краев в современных границах. В 1934 г. бывший Северокавказский трест разделился на:

а) Северокавказский (Пятигорский), объединивший совхозы Северокавказского края в новых границах,

б) Ростовский и Миллеровский, объединившие совхозы Азово-Черноморского края.

Казакская АССР

До 1932 г. существовали 3 треста: Южноказакстанский (Алма-Атинский), Западноказакстанский и Северо-казакстанский (Карагандинский).

В 1932 г. из состава этих трестов было организовано 8 трестов.

Среднеазиатские республики

В 1930 г. имелись совхозы в Киргизии и Узбекии.

В 1931 г. был создан единый Среднеазиатский трест (Узбекский), в состав которого входили также совхозы Киргизской АССР.

В 1932 г. Среднеазиатский трест был разделен на Узбекский и Киргизский. В 1934 г. эти тресты переданы в систему овцесовхозов.

УССР

До 1932 г. существовал единый Украинский трест (Харьковский).

В 1932 г. он разделился на тресты: Харьковский, Днепропетровский и Одесский.

В 1933 г. в систему молочно-мясных совхозов принят от НКЗ РСФСР Донецкий трест.

В 1934 г. совхозы Одесского треста переданы в систему зерносовхозов.

ЗСФСР

До 1932 г. существовал единый Закавказский (Грузинский) трест. В 1932 г. он разделился на тресты: Армянский, Грузинский и Азербайджанский.

В 1934 г. эти тресты переданы в ведение Закавказского Правительства.

Молочно-мясные племсовхозы

В 1931 г. были организованы Союзный Скотоводплемтрест, объединивший племсовхозы молочно-мясного направления, и Союзный Маслоплемтрест, объединивший племсовхозы молочно-масляного направления.

В начале 1933 г. эти племтресты были реорганизованы и племсовхозы переданы Племуправлению НКСХ.

В начале 1934 г. Племуправление НКСХ было ликвидировано и племсовхозы включены в общую систему молочно-мясных совхозов.

3. СВИНОСОВХОЗЫ

Ленинградская область

До 1932 г. существовал Ленинградский трест. В 1932 г. совхозы Ленинградского треста были переданы Наркомпищепрому.

Западная область

До 1933 г. существовал один Смоленский трест. В 1933 г. из него выделился Клинцовский трест.

Московская область

В 1932 г. все свиноводческие промышленные совхозы Московского треста были переданы Наркомснабу. В составе Московского племтреста остались 4 племенных совхоза. После ликвидации племтрестов эти совхозы вошли в Московский молмясотрест.

Горьковский край

В 1934 г. совхозы Горьковского треста перешли в систему молмясосовхозов.

Челябинская область

Шадринский трест за все годы числится условно в Челябинской области (а не в Уральской) ввиду того, что совхозы, входящие в его состав, находятся на территории нынешней Челябинской области.

Бывш. Средневолжский край

До 1932 г. существовал Самарский трест, объединявший все совхозы бывш. Средневолжского края. В 1932 г. из него выделился Мордовский трест.

С начала 1933 г. Самарский трест разделился на 3 треста: Самарский, Ульяновский и Пензенский.

Воронежская и Курская области

До 1932 г. существовал один Воронежский трест, объединявший все совхозы бывш. ЦЧО. В 1932 г. из него выделился Тамбовский трест.

В 1934 г. из Воронежского треста выделился Курский трест, объединивший совхозы Курской области.

Саратовский край

Существовали два треста: Саратовский и немцев Поволжья. В 1931 г. трест немцев Поволжья существовал самостоятельно. В конце 1931 г. он слился с Саратовским. В начале 1932 г. снова выделился.

Северокавказский край

В 1934 г. существовал один Северокавказский трест. В 1934 г. из него выделился Азово-Черноморский трест, объединивший совхозы Азово-Черноморского края.

Казакская АССР

До 1932 г. существовал один Кустанайский трест. В 1932 г. из него выделился Семипалатинский трест, совхозы которого в 1934 г. были переданы Наркомпищепрому.

Западносибирский край

До 1933 г. существовал один Новосибирский трест. С 1933 г. из него выделены еще тресты: Омский и Кузбасский.

Дальневосточный край

В 1933 г. совхозы Дальневосточного треста переданы в систему зерновых совхозов.

УССР

До 1932 г. существовал единый Украинский трест. В 1932 г. он разделился на 6 трестов. С 1933 г. из трестов Киевского и Харьковского выделился еще Черниговский трест.

БССР

До 1932 г. существовал один Минский трест. В начале 1932 г. он разбился на 3 треста: Могилевский, Оршанский и Минский.

С 1935 г. в систему свиносовхозов приняты белорусские молокотресты (Минский, Гомельский и Витебский).

ЗСФСР

Грузинский трест существовал до 1934 г. В 1934 году он был передан в ведение Закавказского Правительства.

Свиноводческие племсовхозы

В 1931 г. был организован союзный Свиноводплемтрест, объединявший свиноводческие племсовхозы всех областей (краев, республик).

В начале 1933 г. Свиноводплемтрест был реорганизован и племсовхозы переданы Племуправлению НКСХ.

В начале 1934 г. Племуправление НКСХ. было ликвидировано и совхозы включены в общую систему свиноводческих совхозов.

4. ОВЦЕСОВХОЗЫ

Московская область

Совхозы Московской области в 1931 г. были переданы из системы овцесовхозов другим организациям.

Ивановская область

Совхозы Ивановской области в 1931—1932 гг. входили в союзный Овцеводплемтрест, в 1933 г.—в Племуправление. В 1934 г. они переданы НКЗ СССР.

Челябинская область

Троицкий трест за все годы числится условно в Челябинской области (а не в Уральской) ввиду того, что совхозы, входящие в его состав, находятся на территории нынешней Челябинской области.

Бывш. Средневолжский край

Существовал единый Средневолжский трест, в состав которого в 1930—1932 гг. входили башкирские совхозы.

Саратовский и Сталинградский края

До 1932 г. существовал единый Нижневолжский трест, объединявший совхозы нынешних Саратовского и Сталинградского краев.

В 1932 г. из него выделился Калмыцкий трест.

В 1934 г. Калмыцкий и Саратовский тресты разделились на Саратовский трест (объединивший совхозы Саратовского края) и Сталинградский трест (объединивший совхозы Сталинградского края).

Северокавказский край

До 1934 г. существовал единый Северокавказский трест, объединявший совхозы Северокавказского, Азово-Черноморского краев и Дагестанской АССР.

В 1934 г. из него выделился Азово-Черноморский трест, объединивший совхозы Азово-Черноморского края.

Казакская АССР

До 1932 г. существовали тресты: Западноказакстанский, Североказакстанский и Южноказакстанский.

В 1932 г. они разделились на 6 трестов.

ЗСФСР

До 1933 г. существовали два треста: Азербайджанский и Армянский. В 1933 г. совхозы Армянского треста были переданы Маслоуправлению НКСХ.

В 1934 г. совхозы Азербайджанского треста были переданы в ведение Закавказского Правительства.

Овцеводческие племсовхозы

В 1931 г. был организован союзный Овцеводплемтрест, объединявший овцеводческие племсовхозы всех областей (краев, республик).

В начале 1933 г. Овцеводплемтрест был реорганизован и племсовхозы переданы Племуправлению НКСХ.

В начале 1934 г. Племуправление НКСХ было ликвидировано и племсовхозы включены в общую систему овцеводческих совхозов.

ПРЕДМЕТНЫЙ УКАЗАТЕЛЬ

ПО СТАТИСТИЧЕСКОЙ ЧАСТИ ЕЖЕГОДНИКА

А

Абердино-ангусский скот 1161, 1163.

Автомашины грузовые
- В МТС 200—201, 655, 686—687, 693, 696, 1359—1360.
- В совхозах Наркомсовхозов 200, 725, 729, 757, 766—767, 783, 863—865, 891, 940, 942—943, 967, 1007, 1009.
- В совхозах Наркомзема СССР 1026, 1029, 1057—1058, 1066, 1077, 1081, 1086, 1089, 1093, 1095, 1098, 1101, 1103, 1106, 1114, 1126, 1143—1144, 1154, 1175, 1179, 1191, 1194, 1201.
- В совхозах Наркомзема РСФСР 1210, 1212, 1217—1218, 1223, 1229, 1233, 1243, 1246, 1255.
- В совхозах Наркомпищепрома 1270—1271.

Автомашины легковые
- В МТС 201, 655, 686.
- В совхозах Наркомсовхозов 725, 729, 757, 766—767, 783, 863—865, 891, 940, 942—943, 967, 1007, 1009.
- В совхозах Наркомзема СССР 1026, 1029, 1057—1058, 1066, 1077, 1086, 1093, 1098, 1101, 1103, 1106, 1114, 1143—1144, 1175, 1179, 1191, 1201.
- В совхозах Наркомзема РСФСР 1210, 1212, 1217—1218, 1223, 1229, 1243, 1246, 1255.
- В совхозах Наркомпищепрома 1270—1271.

Агролесомелиоративные работы 503, 505—507.

Агротехника *см. также по отдельным видам работ.*
- Пары
  - Общие размеры паровой вспашки и подъем паров по срокам 201, 206, 239, 329—331, 489, 690, 728, 742—744, 1363—1364.
  - Посев по парам 334—335, 392, 430, 443, 473, 728, 745—747, 783, 850—854, 891, 933—935, 967, 1004—1005, 1028, 1042, 1084.
- Зябь
  - Общие размеры зяблевой вспашки и подъем зяби по срокам 201, 206, 210, 239, 332—333, 452, 655, 690, 694, 728, 742—743, 1065, 1070, 1363—1366, 1382—1383.
  - Посев яровых культур по зяби 335, 392, 404, 430, 443, 473, 728, 745—747, 783, 850—854, 891, 933—935, 967, 1004—1005, 1028, 1042, 1065, 1070, 1084, 1091.
- Весновспашка (сроки, способы и посев культур по весновспашке) 404, 655, 690, 694, 1065, 1070, 1084, 1091, 1363.
- Культивация 689, 691, 1065—1066, 1072—1074, 1363—1364.
- Снегозадержание 336.
- Предпосевная обработка почвы (под хлопок) 405, 1065.
- Удобрение минеральное 207, 209, 211, 340—342, 406, 431, 452—453, 473, 1065, 1071, 1084, 1091—1092, 1284—1285, 1298, 1391.
- Удобрение навозное 207, 337—339, 453, 473, 1092, 1285, 1386.
- Подготовка семян 343—345, 1084.
- Сев
  - Сроки сева 207—208, 210, 239, 345—364, 393—395, 407, 431—432, 443, 453—454, 463, 473—474, 1071, 1385.
  - Способы сева 201, 395, 408, 432, 443, 655, 691, 694, 1363—1366.
  - Сверхранний сев 345—346.
  - Сев яровизированными семенами 345—346.
  - Сортовые посевы 239, 367—370, 372, 409, 433, 1043—1049, 1286—1287.
  - Предшественники культур в посевах 365—366, 395, 432, 444, 454, 475.
- Уход за посевами 208—209, 211, 375, 380, 396, 410—413, 455, 464, 475, 748—749, 1065—1066, 1072—1074, 1281—1283, 1288, 1392—1393, 1396.
- Уборка (сроки и способы) 201, 208—211, 238, 381—385, 397, 414—415, 433, 456, 465—466, 476, 655, 689, 691—692, 695—696, 729, 764—765, 1066, 1074—1075, 1361—1366, 1387—1390, 1394—1396.
- Механизация с.-х. работ 201—202, 238, 405, 408, 655, 689—692, 694—695, 729, 764—765, 1066, 1074, 1361—1366.

Агротехника отдельных культур
- Пшеницы озимой 334, 339, 342—344, 350, 367—368, 372, 1043—1044, 1286—1287.
- Пшеницы яровой 335, 339, 342—344, 356, 359—363, 365, 367—368, 372, 1044—1045, 1048, 1286.
- Ржи озимой 334, 339, 342—344, 350, 367, 369, 372, 1043, 1286—1287.
- Ячменя ярового 335, 339, 342—344, 357, 359—363, 366—367, 369, 372, 1046—1047, 1049, 1286—1287.
- Овса 335, 339, 342—344, 358—363, 366—367, 370, 372, 1045—1046, 1049, 1286—1287.
- Кукурузы 364, 378—379, 385, 749, 1286, 1363.
- Подсолнечника 201, 392—397, 749, 1361—1366.
- Хлопка 208—209, 239, 404—415, 1065—1066, 1070—1075, 1391, 1394.
- Льна 210, 430—433, 691, 1084, 1363, 1395.
- Свеклы сахарной 210—211, 452—456, 691, 1281—1286, 1288, 1393, 1396.

Конопли 443—444, 1091—1092.
Табака 463—465.
Махорки 463—464, 466.
Картофеля 473—476.
Люцерны 1071.
Ажгон 1307.
Амброзия 1307.
Ангельнский скот 1289.
Англо-арабские жеребцы 1153.
Англо-нормандские жеребцы 1153.
Анис 263, 1307, 1368.
Апельсины 500, 1105—1106, 1108, 1110—1111.
Арабские жеребцы 1153.
Арбузы 1302, 1368.
Арахис 263, 397—398, 1368.
Арденские жеребцы 1152.

Б

Бамбук 1105, 1109—1110, 1114.
Баклажаны 1302.
Бахчевые — *см. овощно-бахчевые культуры.*
Белоголовый скот (колонистский) 1161, 1163, 1289.
Белые крупные английские свиньи 903—904, 1179, 1182.
Бересклет 1344—1345.
Беркширские свиньи 1179, 1182.
Бестужевский скот 802—807, 1161, 1163.
Бобовые культуры
Посевная площадь 262, 268, 321—322, 325, 735—739, 843—849, 924—932, 1001—1003, 1032—1041, 1083—1084, 1091, 1096, 1102, 1117—1118, 1138—1140, 1171—1173, 1265, 1335, 1367, 1373, 1375.
Урожайность, валовой сбор и заготовки 213, 321, 323—325.
Бокинские овцы 1197.
Болота 227—228, 234—237, 489.
Боронование (тракторами МТС) 690—691, 702, 1363—1364.
Бороны 198, 683, 757, 1103, 1272.
Брабансонские жеребцы 1152.
Буккера 198.
Брюква 1368.

В

Валовая продукция
в ценностном выражении 192, 221—222, 240.
в натуре—*см. соответствующие культуры и продукты животноводства.*
Ваточник 1344—1345.
Вербена 1307, 1309.
Верблюды 966, 1029, 1059, 1095, 1099, 1126, 1134—1135, 1194, 1196, 1315, 1401.
Вес скота — *см. Живой вес скота.*
Весновспашка 404, 655, 690, 694, 702, 1065, 1070, 1084, 1091, 1363.
Ветеринарно-врачебная сеть 562.
Веялки 1103.
Вика 262, 327, 1169—1173, 1187—1189, 1203, 1367, 1369, 1373, 1375.
Виндроуэры 198, 201,1057—1058.
Виноград 1246, 1253.
Виноградники 227—230, 234—237, 494, 496—497, 1246—1248, 1251—1252, 1299, 1304.
Волошские овцы 985.
Волы (численность).
Общая 513—520, 1399.
В госкоопсекторе (в целом) 1399.
В совхозах Наркомсовхозов 769, 782, 793—801, 897—902, 966, 972—975.
В совхозах Наркомзема СССР 1059, 1093, 1099, 1103, 1115, 1122, 1134—1135, 1157—1158, 1181, 1196.
В совхозах Наркомпищепрома 1270—1271.
В колхозах 534—536, 538, 1399.
У колхозников 541—542, 544, 1399.
В единоличных хозяйствах 546—548, 550, 1399.
В колхозно-крестьянском секторе 526—528, 530—531, 1399.
Ворсянка 263, 1368.
Вредители сельского хозяйства 380, 455, 748, 1288.
Вузы сельскохозяйственные 223.
Выгоны — *см. Пастбища.*
Выгулы (птичьи) 1233—1234.
Выпойка телят 580—581.
Вюртембергские овцы 981—982, 1197.

Г

Гарнцевый сбор 266.
Гваюла 1344—1345.
Гемпширские овцы 983, 1197.
Гераклиум 1307.
Герань 1105, 1109, 1307, 1309.
Герефордский скот 802—807, 1160—1163.
Гиссарские овцы 981, 984.
Голландский скот 802—807, 1160—1163.
Горбатовский скот 1161, 1163.
Горох 1286, 1367.
Горчица 263, 397—398, 1368.
Горючее 701—707.
Грабли 198, 863.
Грейпфрут 500, 1106, 1110.
Гречиха
Посевная площадь 262, 268, 306—307, 310, 741, 843—849, 924—931, 1003, 1032—1041, 1138—1140, 1171—1173, 1239—1240, 1335, 1367, 1373, 1375.
Урожайность, валовой сбор и заготовки 306, 308—310.
Гуси 524, 622, 1233, 1235—1237.
Гуттаперченосы 1344—1345.

Д

Дегересские овцы 1197.
Джугара 262, 1367.
Дискование (тракторами МТС) 691, 1363—1364.
Донник 1369.
Донские жеребцы 1153.
Древесина (средне-годовой прирост) 501.
Древесные семена (заготовки) 504.
Дыни 1302, 1368.

Е

Еноты уссурийские 1323, 1330, 1333.

Ж

Жасмин 1307.

Жатки 198, 757, 863, 940, 1057—1058, 1273.

Желуди (заготовки) 504.

Живой вес скота
- Крупного рогатого скота 220, 524, 563, 585, 812—816.
- Свиней 524, 614, 891, 922, 1294.
- Овец 524, 589, 599.

Житняк 491, 1369.

Жмыходробилки 757, 863, 940, 1007, 1273.

З

Заготовки
- Зерновых культур 192—193, 215—216, 240, 266—267, 300, 306, 311, 316, 321, 372—374, 630, 716, 724, 729, 733, 752—755, 1028, 1053—1054, 1081, 1085, 1089, 1092, 1101, 1103, 1212, 1216, 1223, 1228, 1233, 1241, 1246, 1253, 1262, 1268, 1277, 1290, 1295, 1299, 1305, 1351.
- Технических культур 192—193, 215—216, 240, 386, 398—399, 422, 437, 447, 630, 716, 755, 1066, 1076, 1081, 1085, 1089, 1092, 1097, 1212, 1216, 1262, 1277, 1295, 1305.
- Овощных культур 240, 467, 1223, 1228, 1246, 1253, 1262, 1299, 1351.
- Плодово-виноградных и ягодных 1246, 1253, 1262, 1299.
- Семян кормовых культур 491—493.
- Древесных семян 504.
- Продукции животноводства 220, 524, 563, 589, 601, 724, 783, 791, 812—816, 826, 830—840, 891, 896, 913—914, 918—921, 967, 970—971, 988—989, 994—998, 1154, 1164, 1179, 1184, 1194, 1200, 1212, 1216, 1223, 1228, 1233, 1241—1242, 1246, 1253, 1262, 1277, 1290, 1293—1294, 1313, 1317—1319, 1353.
- Продукции птицеводства 1233, 1241—1242, 1262, 1353.
- Продукции звероводства 1323, 1333.

Закупки (зерновых культур) 266.

Залежи — *см. Перелоги и залежи.*

Заработная плата с.-х. рабочих 224.

Зверокролиководческие совхозы Наркомвнешторга (специальный раздел) 1323—1339.

Землепользователи 232—233.

Земфонд
- Общий 227—233, 498.
- В совхозах (в целом) 232—235, 498—499.
  - В совхозах Наркомсовхозов 721, 728, 730—732, 783—789, 791, 891—896, 967—971.
  - В совхозах Наркомзема СССР 1023, 1028, 1030—1031, 1065, 1067, 1081—1082, 1089—1090, 1095—1096, 1101—1102, 1105, 1107, 1110—1112, 1117—1118, 1125, 1127—1128, 1154—1156, 1179—1180, 1194—1195.
  - В совхозах Наркомзема РСФСР 1207, 1212—1213, 1222, 1224, 1233—1234, 1246—1248.
  - В совхозах Наркомпищепрома 1261, 1263, 1277, 1290, 1295, 1299, 1305.
  - В совхозах прочих систем 1313—1314, 1323—1324, 1343.
  - В коопхозах и ОРС'ах 232—233, 1349.
  - В колхозах 232—233, 236—237, 498—499.
  - В единоличных хозяйствах 232—233, 498—499.

Зерновые (общие итоги). Кроме того *см. по отдельным культурам.*
- Посевная площадь 203—204, 238, 241—259, 262—268, 367, 375—376, 495—497, 728, 733—741, 783, 842—849, 891, 924—931, 967, 1000—1003, 1028, 1032—1041, 1068—1069, 1081, 1083—1084, 1091, 1096, 1102, 1117—1118, 1126, 1138—1140, 1154, 1168—1173, 1179, 1186—1189, 1194, 1202, 1212, 1214, 1222, 1225—1226, 1228, 1239—1240, 1246, 1249—1250, 1264, 1278—1279, 1291, 1296, 1300, 1306, 1320, 1334, 1349, 1367, 1370—1375, 1381.
- Прополка 208, 375—377, 748—749.
- Борьба с с.-х. вредителями 380, 748.
- Урожайность 212, 239, 266, 268—269, 1428.
- Уборка 201, 208, 381—385, 655, 691, 695, 729, 764—765, 1361—1366, 1387—1390.
- Валовой сбор 192—193, 213—214, 222, 239, 266—267, 270—272, 630, 1428.
- Заготовки 192—193, 215—216, 240, 266—267, 374, 630, 716, 724, 729, 733, 752—755, 1028, 1053—1054, 1081, 1085, 1089, 1092, 1101—1103, 1212, 1216, 1223, 1228, 1233, 1241, 1246, 1253, 1262, 1268, 1277, 1290, 1295, 1299, 1305, 1351.

Зерносовхозы Наркомсовхозов (специальный раздел) 721—780.

Змееголовник 263, 1307, 1309.

Золотарник 1344—1345.

Зябь
- Все секторы 206, 239, 332—333, 1382—1383.
- В совхозах 332, 728, 742—743, 745—747, 783, 850—854, 891, 933—935, 967, 1004—1005, 1028, 1042, 1065, 1070, 1084, 1091, 1382—1383.
- В колхозах 201, 332, 335, 392, 430, 443, 473, 655, 690, 694, 702, 1363—1366, 1382—1383.
- В колхозно-крестьянском секторе 206, 210, 404, 452.

И

Издержки на тракторные работы 704—707.

Индейки 524, 622.

Инкубация 621, 1233, 1235, 1237.

Инкубаторные станции 621.

Ирригированная и поливная площадь 1065, 1067, 1101—1102.

Использование с.-х. машин 202, 693, 696, 699, 700, 729, 764.

ИТР (инженерно-технические работники) 722, 770—773, 866—873, 944—947, 1010—1012, 1024, 1060, 1079, 1087, 1094, 1099, 1104, 1115, 1123, 1145, 1176, 1192, 1204, 1208, 1220, 1231, 1244, 1257, 1276, 1321, 1337, 1354.

Ишаки рабочие — *см. Ослы.*

К

Кабачки 1302.

Кадры 223—224, 587, 617, 715, 722, 728, 770—773, 782, 866—873, 890, 944—947, 966, 1010—1012, 1024, 1028, 1060, 1065, 1079, 1081, 1087, 1089, 1094—1095, 1099, 1101, 1104—1105, 1115, 1117, 1123, 1125, 1145, 1154, 1176, 1179, 1192, 1194, 1204, 1208, 1212, 1220, 1222, 1231, 1233, 1244, 1246, 1257, 1261, 1276—1277, 1279, 1290, 1295, 1299, 1305, 1313, 1321, 1323, 1337, 1343, 1354.

Казакский скот 802—807.

Калмыцкий скот 802—807, 1161, 1163.

Канареечное семя 264.

Канатник 263, 446, 1095—1097, 1368.

Капиталовложения 193, 196—197, 629, 632, 655—656, 716, 718.

Капуста 1222, 1225—1227, 1303, 1350, 1380.

Карабаирские жеребцы 1153.

Каракулеводческие совхозы Наркомвнешторга (специальный раздел) 1313—1322.

Каракулевые шкурки 1313, 1318—1319.

Каракульские овцы 985, 1197.

Картофелекопатели 198, 478, 1273.

Картофелесажалки 198, 477, 1273.

Картофелесортировки 198, 478.

Картофель
- Посевная площадь 238, 241, 243—251, 264, 467—469, 472, 495—497, 499, 657, 1169—1173, 1187—1189, 1203, 1212—1214, 1222, 1225—1226, 1239—1240, 1249—1250, 1265, 1291, 1349—1350, 1368, 1377, 1379, 1381.
- Агротехника 473—476.
- Урожайность, валовой сбор и заготовки 212, 239—240, 467, 470—472, 1212, 1216, 1228, 1246, 1253, 1262, 1351, 1428.
- Специальные машины 198, 477—478, 1273.

Катки 1103.

Каучуконосных культур совхозы Наркомтяжпрома (специальный раздел) 1343—1345.

Каучуконосы 1343—1345, 1368.

Кенаф 263, 446, 1095—1097, 1368.

Кендырь 1095, 1098, 1368.

Клевер 491—492, 1052, 1369.

Клейдесдальские жеребцы 1152.

Клубнеплоды (общие итоги). Кроме того *см. Картофель и Топинамбур*. 741, 843—849, 925—932, 1001, 1033—1041, 1169—1173, 1187—1189, 1212, 1214, 1222, 1225—1226, 1239—1240, 1249—1250, 1265, 1291, 1320, 1335, 1349—1350.

Кожи сырые 221.

Козы 594—595, 1194, 1196, 1400.

Кок-сагыз 1344—1345.

Коллективизация 191, 629, 633—635, 639—640, 1357—1358.

Колонки 1332.

Колхозы (специальный раздел) 627—654.

Колхозные товарные фермы
- Крупного рогатого скота 218, 220, 539—540, 563—588, 1398—1399, 1410—1411.
- Овцеводческие 218, 220, 539—540, 589—600, 1398, 1410—1411.
- Свиноводческие 218, 220, 539—540, 601—617, 1398, 1401, 1410—1411.
- Коневодческие 218, 618—620, 1398.
- Птицеводческие 622.
- Пчеловодческие 623.

Кольза 263, 397—398.

Комбайны
- Наличие общее 192, 198, 200—201, 238.
  - В совхозах 200, 725, 729, 757, 761—763, 783, 863, 940, 1007, 1029, 1057—1058, 1101—1103, 1273.
  - В МТС 200, 655, 684—685, 1359—1360.
- Использование 202, 696, 699, 729, 764, 1361—1362.

Комбайны свекловичные 198.

Комбайнизация 201, 238, 655, 691, 695, 729, 764—765, 1361—1366.

Комплектование стада
- Крупного рогатого скота 572—573.
- Свиней 608—609.
- Овец 596.

Коневодческие совхозы Наркомзема СССР (специальный раздел) 1023—1027, 1125—1148.

Коневодческие колхозные товарные фермы (специальный раздел) 618—620.

Коноплеводческие совхозы Наркомзема СССР (специальный раздел) 1023—1027, 1089—1094.

Конопля
- Посевная площадь 204, 262, 437—438, 446, 657, 1081—1091, 1095—1096, 1367, 1377, 1379.
- Агротехника 443—444, 1091—1092.
- Урожайность, валовой сбор и заготовки 398, 437, 439—442, 1089, 1092, 1097.
- Переработка 444—445.

Конюшни государственные заводские (специальный раздел) 1149—1153.

Коопхозы — *см. ОРС'ы и коопхозы.*

Кориандр 263, 1307, 1368.

Кормовые культуры (общие итоги). Кроме того *см. по отдельным культурам.* 241—259, 264, 481—493, 495—497, 499, 1278—1279, 1291, 1296, 1300, 1306, 1370—1371, 1377, 1379, 1381.

Корнеплоды. Кроме того *см. Свеклу сахарную.* 241, 264, 481—487, 491, 493, 741, 843—849, 924—932, 1001, 1028, 1033—1041, 1050—1051, 1169—1173, 1187—1189, 1203, 1239—1240, 1249—1250, 1265, 1320, 1335, 1349, 1368, 1377, 1379.

Кормообрабатывающие машины 198.

Корнерезки 757, 863, 940, 1007, 1273.

Корридель (овцы) 983.

Корчевальные машины 198.

Косовица 208, 381, 383—385, 1387—1388.

Костер безостый 491.

Косточковые 504, 1304.

Котовик — *см. Непета-Катария.*

Красно-немецкий скот 802—807, 1161, 1163, 1289.

Кролики 524, 1029, 1059, 1323, 1327—1328, 1333, 1352.

Крупный рогатый скот
- Численность
  - Общая 192, 217, 219, 513—521, 1397—1399, 1402—1403, 1422—1423.
  - В госкоопсекторе (в целом) 512, 522, 1397—1399, 1404—1405.
  - В совхозах (в целом) 523, 715, 1398—1399.
    - В совхозах Наркомсовхозов 723, 729, 768—769, 782, 790—800, 826—829, 890, 897—902, 913—914, 966, 972—975.
    - В совхозах Наркомзема СССР 1025, 1029, 1059, 1066, 1078, 1081, 1086, 1089, 1093, 1095, 1099, 1101, 1103, 1106, 1115, 1117, 1122, 1126, 1134—1135, 1154, 1157—1158, 1167, 1179, 1181, 1194, 1196.
    - В совхозах Наркомзема РСФСР 1209, 1212, 1219, 1223, 1230, 1233, 1238, 1246, 1256.
    - В совхозах Наркомпищепрома 1261, 1266—1267, 1277, 1290, 1295, 1299, 1305.
    - В совхозах прочих систем 1313, 1315, 1323, 1325—1326, 1343.
    - В ОРС'ах и коопхозах 1352, 1399.
  - В колхозах 193, 217—218, 512, 532—538, 553—555, 560—561, 1397—1399, 1408—1409, 1414—1415, 1422—1423.

У колхозников 511—512, 525, 532—533, 541—545, 553—555, 560—561, 1397—1399, 1412—1413, 1418, 1422—1423.
В единоличных хозяйствах 194, 511—512, 532—533, 546—550, 553—555, 560—561, 1397—1399, 1416—1418.
В колхозно-крестьянском секторе (в целом) 525—531, 553—555, 1398—1399, 1406—1407.
Породный состав 219, 802—809, 1154, 1160—1163, 1289.
Средние размеры хозяйств по поголовью скота 723, 782, 881—883, 1154, 1159.
Обеспеченность скотом колхозов и единоличных хозяйств 545, 560—561, 1418.
Комплектование стада 572—573.
Обеспеченность стада молодняком 219, 525, 553—555, 559, 1422—1423.
Случка 574, 809—810.
Отелы 575, 782, 811, 827—829.
Приплод 563, 575, 782, 827—829, 1167.
Отход (падеж и прирезка) 220, 563, 582—584, 782, 824—825, 884—885, 1154, 1165—1166.
Средний живой вес 220, 524, 563, 585, 812—816.
Удои 220, 563, 578—579, 783, 812—823, 1154, 1164, 1212, 1219, 1223, 1230, 1233, 1238.
Выпойка телят 580—581.
Сдача государству, продажа и выдача продукции 220, 524, 563, 585—586, 724, 783, 791, 812—816, 826, 830—841, 891, 918—921, 998, 1154, 1159, 1164, 1179, 1184—1185, 1212, 1216, 1223, 1228, 1233, 1241—1242, 1246, 1253, 1262, 1277, 1290, 1353.

Крупного рогатого скота колхозные товарные фермы (специальный раздел) 563—588.

Крым-сагыз 1344—1345.

Кукуруза
Посевная площадь 262, 268, 316—317, 320, 364, 495—496, 735—741, 843—849, 924—931, 1001—1003, 1032—1041, 1138—1140, 1171—1173, 1187—1189, 1214, 1239—1240, 1264, 1286, 1302, 1320, 1335, 1367, 1373, 1375.
Агротехника 364, 378—379, 385, 749, 1286, 1363.
Урожайность, валовой сбор и заготовки 212—213, 268, 316, 318—320.

Культиваторы 198, 201, 683, 757, 863, 940, 1007, 1103, 1272, 1360.

Культивация 689, 691, 1065—1066, 1072—1074, 1363—1364.

Кунжут 263, 397—398, 1368.

Куницы 1323, 1332—1333.

Курдючные овцы 984, 1197.

Куры 524, 621—622, 1233, 1235—1237.

Кустарник 227—231, 234—237, 489, 498, 504, 784—789, 892—895, 968—969, 1030—1031, 1155—1156, 1180, 1195, 1224, 1234, 1247—1248, 1263, 1314, 1324, 1349.

Кучугуровские овцы 1197.

Л

Лаванда-Вера 1308—1309.

Лезерпициум 1308.

Лилия 1308.

Лимоны 500, 1105—1106, 1108, 1110—1111.

Лиственные 501, 504.

Лекарственные культуры 263, 1368.

Лен
Посевная площадь 203—204, 238, 241, 250—251, 262, 397, 422—425, 430—431, 629—630, 657, 715, 1081, 1083—1084, 1367, 1376, 1378, 1381.
Агротехника 210, 430—433, 691, 1084, 1363, 1395.
Урожайность, валовой сбор и заготовки 192—193, 212—216, 239—240, 398, 422, 426—430, 630, 1081, 1085, 1428.
Переработка 435—436.
Специальные машины 198, 201, 434, 683, 1360.

Лес 227—237, 489, 498, 501—504, 785, 892—895, 968, 1030—1031, 1090, 1155—1156, 1180, 1195, 1224, 1234, 1247—1248, 1263, 1314, 1324, 1349.

Лесокультурная зона 501—502, 504.

Лесотехнические насаждения 1105, 1109—1111, 1113.

Ливенские свиньи 1179, 1182.

Линкольнские овцы 983, 1197.

Лисицы 1323, 1329, 1333.

Лобогрейки 757, 863, 940, 1007, 1057—1058, 1273.

Лошади
Численность
Общая 192, 217, 511, 512—521, 1397—1398, 1402—1403, 1420—1421.
В госкоопсекторе (в целом) 512, 522, 1397—1398, 1404—1405.
В совхозах (в целом) 523, 715, 1398.
В совхозах Наркомсовхозов 723, 729, 769, 782, 793—801, 890, 897—902, 966, 972—975.
В совхозах Наркомзема СССР 1025, 1029, 1059, 1066, 1078, 1081, 1086, 1089, 1093, 1095, 1099, 1101, 1103, 1106, 1115, 1117, 1122, 1125—1126, 1134—1135, 1149, 1154, 1157—1158, 1179, 1181, 1194, 1196.
В совхозах Наркомзема РСФСР 1209, 1212, 1219, 1223, 1230, 1233, 1238, 1246, 1256.
В совхозах Наркомпищепрома 1261, 1266—1267, 1270-1271, 1277, 1290, 1295, 1299, 1305.
В совхозах прочих систем 1313, 1315, 1323, 1325—1326, 1343.
В ОРС'ах и коопхозах 1352, 1398.
В колхозах 217—218, 512, 532—538, 551—552, 560—561, 1397—1398, 1408—1409, 1414—1415, 1420—1421.
У колхозников 511—512, 525, 532—533, 560—561, 1397—1398, 1412—1413, 1420—1421.
В единоличных хозяйствах 194, 511—512, 532—533, 546—552, 560—561, 1397—1398, 1416—1417, 1420—1421.
В колхозно-крестьянском секторе (в целом) 525—531, 551—552, 1398, 1406—1407, 1420—1421.
Породный состав 1125, 1130—1135, 1150—1153.
Средний размер хозяйств по поголовью лошадей 1125—1126, 1129.
Обеспеченность лошадьми колхозов и единоличных хозяйств 560—561.
Обеспеченность конского поголовья молодняком 525, 551—552, 620.
Отход 1125, 1137.

Лук 1222, 1225—1227, 1303, 1350, 1380.

Лущение (тракторами МТС) 691, 1363—1364.

Лущильники 198, 682, 1272.

Льноводческие совхозы Наркомзема СССР (специальный раздел) 1023—1027, 1081—1088.

Льнозаводы 435.

Льносеялки 198, 434.

Льномолотилки 434.

Льносортировки 434.

Льнотеребилки 198, 201, 434, 683, 1360.
Люпин 491, 1369.
Люфа 264, 1368.
Люцерна 491—492, 1052, 1068—1069, 1071, 1102, 1369.
Ляллеманция 263, 397, 1368.

М

Мандарины 500, 1105—1106, 1109—1111.
Маралы — *см. Олени.*
Масличные культуры 397—398, 1320, 1335.
Махорка
Посевная площадь 263, 459, 1295—1297, 1368.
Агротехника 463—464, 466, 1298.
Урожайность, валовой сбор и сдача 459, 1262, 1295, 1297.
Обеспеченность сушилками посевов махорки 466.
Обслуживание махорочного производства МТС 462.
Размеры махорочных посевов в колхозах 461.
Маш 1367.
Машины сельскохозяйственные — *см. по отдельным машинам.*
Мед 1246.
Мелисса 1308.
Мериносовые овцы 981, 1197.
Механизация основных с.-х. работ 201—202, 238, 405, 408, 655, 689—692, 694—695, 729, 764—765, 1066, 1074, 1361—1366.
Механизация тяги — *см. Техническое вооружение.*
Могар 491, 1369.
Молочно-мясные племсовхозы Наркомзема СССР (специальный раздел) 1023—1027, 1154—1178.
Молочно-мясные совхозы Наркомсовхозов (специальный раздел) 721—726, 781—888.
Молотилки
Наличие 198, 201, 434, 688, 757, 863, 940, 1007, 1057—1058, 1103, 1273, 1359—1360.
Использование 696, 700.
Молотьба 201—202, 208, 382—385, 655, 689, 692, 696, 1361—1362, 1389—1390.
Молочные продукты 220—221, 563, 724, 783, 791, 830—840, 891, 918—921, 998, 1154, 1164, 1179, 1184, 1194, 1200, 1212—1216, 1223, 1228, 1233, 1241—1242, 1246, 1253, 1262, 1277, 1290, 1353.
МОП (младший обслуживающий персонал) 770—773, 866—873, 944—947, 1010—1012, 1060, 1079, 1087, 1094, 1099, 1104, 1115, 1123, 1145, 1176, 1192, 1204, 1276, 1321, 1337, 1354.
Морковь 491, 1222, 1225—1227, 1303, 1350, 1368.
Мотыжение 1066, 1072—1073.
МТС (специальный раздел) 655—712.
Мулоословодство 1134—1135.
Мясо 220—221, 524, 563, 589, 601, 724, 783, 791, 830—837, 891, 896, 918—921, 967, 971, 994—998, 1154, 1164, 1179, 1184, 1194, 1200, 1212, 1216, 1223, 1228, 1233, 1246, 1253, 1262, 1277, 1290, 1313, 1319, 1353.
Мята 263, 1308, 1368.

Н

Наделение колхозников скотом 563, 585—586, 589, 600—601, 615—616.
Наркомпищепрома совхозы (специальный раздел) 1260—1309.
Народный доход и сельское хозяйство 190, 192.
Насаждения — *см. Питомники, плантации и насаждения.*
Население (классовый состав) 189.
Натуроплата 266, 708—709.
Немецкие а) свиньи 903—904.
б) овцы 1197.
Непета-Катария 1308.
Ново-лубяные культуры 262—263, 446, 1095—1096, 1098.
Ново-лубяных культур совхозы Наркомзема СССР 1023—1027, 1095—1100.
Норки американские 1323, 1332—1333.
Нутрии 1323, 1331, 1333.
Нут 1367.

О

Обмолот — *см. Молотьба.*
Обеспеченность скотом колхозов и единоличных хозяйств 545, 560—561, 1418.
Обеспеченность стада молодняком
Крупного рогатого скота 219, 525, 553—555, 1422—1423.
Свиней 219, 556—557, 1426—1427.
Овец 219, 558, 1424—1425.
Лошадей 219, 525, 551—552, 620, 1420—1421.
Обработка семян 343—346, 1084.
Овес
Посевная площадь 262, 268, 300—302, 305, 358, 735—741, 843—849, 924—931, 1001—1003, 1032—1041, 1045—1046, 1049, 1083—1084, 1091, 1096, 1126, 1138—1140, 1169—1173, 1187—1189, 1203, 1239—1240, 1264, 1286—1287, 1320, 1335, 1367, 1373, 1375.
Агротехника 335, 339, 342—344, 358—363, 366—367, 370, 372, 1045—1046, 1049, 1286—1287.
Урожайность, валовой сбор и заготовки 212—213, 268, 300, 303—305, 373—374.
Овощи 241—259, 264, 479—480, 495—497, 499, 657, 1028, 1033—1041, 1050—1051, 1102, 1169—1173, 1187—1189, 1203, 1222—1223, 1225—1228, 1239—1240, 1246, 1249—1250, 1253, 1262, 1265, 1296, 1299—1303, 1320, 1335, 1349—1351, 1368, 1370—1371, 1377—1381.
Овощные совхозы Наркомзема РСФСР (специальный раздел) 1207—1211, 1223—1232.
Овощные совхозы Наркомпищепрома (специальный раздел) 1263—1276, 1299—1304.
Овраги 505.
Овсяница луговая 491.
Овцеводческие колхозные товарные фермы (специальный раздел) 589—600.
Овцеводческие племсовхозы Наркомзема СССР (специальный раздел) 1023—1027, 1194—1204.
Овцеводческие совхозы Наркомсовхозов (специальный раздел) 721—726, 966—1020.
Овцы 219, 558, 594—595, 1194, 1196—1199, 1313, 1315—1318, 1400, 1424—1425.
Овцы и козы
Численность
Общая 192, 217, 219, 513—521, 558, 1397—1398, 1400, 1402—1403, 1424—1425.
В госкоопсекторе (в целом) 512, 522, 1397—1398, 1400, 1404—1405.
В совхозах (в целом) 523, 715, 1398, 1400.
В совхозах Наркомсовхозов 723, 729, 769, 782, 793—801, 890, 897—902, 966, 970, 972—980, 988—989.

В совхозах Наркомзема СССР 1025, 1029, 1059, 1066, 1078, 1081, 1086, 1089, 1093, 1095, 1099, 1101, 1103, 1117, 1122, 1126, 1134—1135, 1154, 1157—1158, 1179, 1181, 1194, 1196.
В совхозах Наркомзема РСФСР 1209, 1212, 1219, 1246, 1256.
В совхозах Наркомпищепрома 1261, 1266—1267, 1277, 1295, 1299, 1305.
В совхозах прочих систем 1313, 1315—1318, 1323, 1325—1326, 1343.
В ОРС'ах и коопхозах 1352, 1400.
В колхозах 217—218, 512, 532—538, 558, 560—561, 1397—1398, 1400, 1408—1409, 1414—1415.
У колхозников 511—512, 525, 532—533, 541—545, 558, 560—561, 1397—1398, 1400, 1412—1413, 1418.
В единоличных хозяйствах 194, 511—512, 532—533, 546—550, 558, 560—561, 1397—1398, 1400, 1406—1407, 1416—1417.
В колхозно-крестьянском секторе (в целом) 525—531, 558, 1406—1407.
Породный состав 219, 966, 976—985, 1194, 1197.
Средние размеры хозяйств по поголовью овец и коз 589, 592, 723, 966, 1116—1117, 1194, 1198.
Обеспеченность скотом колхозов и единоличных хозяйств 560—561, 1418.
Комплектование стада 596.
Обеспеченность стада молодняком 219.
Случка 597.
Окот 220, 589, 598, 966, 986—987, 990—993, 1318.
Приплод 220, 589, 598, 966—967, 990—993, 1199, 1318.
Отход (падеж и прирезка) 220, 589, 598, 967, 990—991, 1194, 1199.
Средний живой вес 524, 589, 599.
Валовой настриг шерсти 967, 994—997, 1194, 1200.
Сдача государству, продажа и выдача продукции 524, 589, 600, 724, 967, 970—971, 988—989, 994—999, 1194, 1198, 1200, 1313, 1317—1319.

Овчины 994—997, 1313, 1319.

Огороды 227—230, 234—237.

Огурцы 1222, 1225—1227, 1302, 1350, 1380.

Озимые культуры (общие итоги). Кроме того *см. по культурам.*
Посевная площадь 241, 243—249, 262, 265, 347, 734—741, 842—849, 924—931, 1000—1003, 1032—1041, 1168—1172, 1186—1188, 1202, 1239—1240, 1264, 1320, 1334, 1363, 1367, 1384.
Применение паров 334, 728, 745—746, 783, 850—852, 891, 933—934, 967, 1004, 1028.
Сроки сева 207, 239, 347—349, 1385.

Окот 220, 589, 598, 966, 986—987, 990—993, 1318.

Оксфордширские овцы 1197.

Окучники 198.

Олени 524, 1323, 1333.

Ольденбургский скот 1289.

Опоросы 220, 601, 610, 890, 905, 908—909, 915—917, 1179, 1184, 1292—1294.

Опрыскиватели 1273.

Орехи (заготовки) 504.

Орлово-американские жеребцы 1150—1151.

Орлово-растопчинские жеребцы 1153.

Орловские жеребцы 1150—1151.

ОРС'ы и коопхозы (специальный раздел) 1349—1354.

Ослы 1315, 1401.

Остфризский скот — *см. Голландский скот.*

Отелы 575, 782, 811, 827—829.

Отход
Крупного рогатого скота 782, 824—825, 884—885, 1154, 1165—1166.
Овец 967, 990—991, 1194, 1199.
Свиней 891, 910—912, 958—959, 1179, 1183.
Лошадей 1125, 1137.

П

Падеж
Крупного рогатого скота 220, 563, 582—584, 782, 824—825, 884—885, 1154, 1165—1166.
Свиней 220, 601, 611—613, 891, 910—912, 1179, 1183.
Овец 220, 589, 598, 990—991, 1199.

Панты 1323, 1333.

Парники 1223, 1227, 1309, 1351.

Пары
Во всех секторах 206, 239, 329—330.
В совхозах 329, 728, 742—747, 783, 850—854, 891, 933—935, 967, 1004—1005, 1028, 1042, 1084.
В колхозах 201, 329, 334—335, 392, 430, 443, 473, 690, 702, 1363—1364.
В единоличных хозяйствах 329.
В колхозно-крестьянском секторе 206, 331.

Пастбища 227—231, 234—237, 489, 498, 731, 784—791, 892—896, 968—969, 971, 1030—1031, 1067, 1082, 1090, 1096, 1125, 1127—1128, 1154—1156, 1179—1180, 1194—1195, 1224, 1233—1234, 1247—1248, 1263, 1314, 1324, 1349.

Пастернак 1303.

Пашня и пахотнопригодная 227—231, 234—237, 498, 731, 784—789, 892—896, 968—969, 1028, 1030—1031, 1065, 1067, 1081—1082, 1089—1090, 1095—1096, 1101—1102, 1111—1112, 1125, 1127—1128, 1154—1156, 1179—1180, 1194—1195, 1212—1213, 1224, 1233—1234, 1246—1248, 1263, 1314, 1324, 1349.

Перелоги и залежи 227—228, 489, 1067.

Переработка пеньки 444—445.

Перец сладкий 1302.

Першеронские жеребцы 1152.

Пески 505.

Песцы голубые 1323, 1331, 1333.

Петрушка 1303.

Пиккера 198, 201, 683, 757, 863, 940, 1363.

Питомники, плантации и насаждения 494—497, 500, 503, 626, 1067, 1095, 1098, 1105, 1108—1113, 1117—1118, 1222, 1304, 1309, 1344—1345.

Плодо-виноградные совхозы Наркомзема РСФСР (специальный раздел) 1207—1211, 1247—1258.

Плодовые насаждения 1222, 1224, 1246, 1251—1253, 1262—1263, 1299, 1324, 1349.

Плуги 198, 201, 682, 757, 863, 940, 1007, 1103, 1272, 1360.

Подборщики (к комбайнам) 198.

Подсолнечник
Посевная площадь 203—204, 238, 241, 263, 386—388, 391—394, 397, 735—741, 843—849, 924—931, 1003, 1033—1035, 1039, 1171—1173, 1189, 1203, 1239—1240, 1320, 1335, 1367, 1377, 1379, 1381.
Агротехника 201, 392—397, 749, 1361—1366.
Урожайность, валовой сбор и заготовки 212—214, 239—240, 386, 389—391, 398, 1428.

Полба 262, 328, 1367.

Поливы хлопка 410—411, 1066, 1072—1073, 1392.

Померанц 1309.

Помидоры 1222, 1225—1227, 1302, 1350, 1380.

Породный состав
Крупного рогатого скота 219, 802—809, 1154, 1160—1163, 1289.
Свиней 219, 903—904, 1179, 1182.
Овец 219, 966, 976—985, 1194, 1197.
Лошадей 1125, 1130—1135, 1150—1153.

Посев — *см. Сев.*

Посевная площадь (общие итоги)
Во всех секторах 192, 203, 205, 238, 241—251, 262—264, 367, 495—496, 1367—1371.
В совхозах (в целом) 203—204, 238, 242, 252—264, 494—497, 715, 1367—1371, 1381.
В совхозах Наркомсовхозов 721, 728, 734—741, 783, 791, 842—849, 891, 896, 924—931, 967, 971, 1000—1003.
В совхозах Наркомзема СССР 1023, 1028, 1032—1041, 1050—1052, 1065, 1068—1069, 1081, 1083—1084, 1089, 1091, 1095—1096, 1101—1102, 1117—1118, 1126, 1138—1140, 1154, 1168—1173, 1179, 1186—1189, 1194, 1202—1203.
В совхозах Наркомзема РСФСР 1207, 1212, 1214, 1222, 1225—1226, 1233, 1239—1240, 1246, 1249—1250.
В совхозах Наркомпищепрома 1261, 1264—1265, 1277—1279, 1286, 1290—1291, 1295—1297, 1299—1300, 1305—1306.
В совхозах прочих систем 1313, 1320, 1323, 1334—1335, 1343.
В ОРС'ах и коопхозах 1349.
В колхозах 203—204, 238, 242, 252—264, 494—497, 629—630, 655, 657—660, 1367—1381.
В единоличных хозяйствах 194, 203, 252—259, 262—264, 494—496, 1367—1369.

Постройки 1061.

Предшественники в посевах отдельных культур 365—366, 395, 432, 444, 454, 475.

Прекос (овцы) 981—982, 1197.

Приплод
Крупный рогатый скот 563, 575, 782, 827—829, 1167.
Овцы 220, 589, 598, 966—967, 990—993, 1199, 1318.
Свиньи 220, 601, 610, 890, 915—917, 1179, 1184, 1294.
Лошади 1125, 1136—1137.

Продажа скота
Крупный рогатый скот 563, 585, 841, 1154, 1159, 1185, 1277.
Свиньи 601, 615—616, 923, 1159, 1179, 1185, 1198, 1277, 1290, 1293.
Овцы 589, 600, 999, 1194, 1198, 1317.

Продукция промышленности и сельского хозяйства 190.

Производство с.-х. машин и орудий 198.

Промсовхозы Наркомзема РСФСР (специальный раздел) 1207—1222.

Прореживание 1065, 1072—1073.

Прополка 208, 375—379, 396, 464, 475, 748—749.

Прорывка, проверка и пропашка 211, 455, 1281—1282, 1396.

Просо
Посевная площадь 262, 268, 311—312, 315, 735—741, 843—849, 924—931, 1001—1003, 1032—1041, 1138—1140, 1171—1173, 1187—1189, 1203, 1214, 1239—1240, 1320, 1335.
Прополка 749.
Сортовые посевы 1286.
Урожайность, валовой сбор и заготовки 311—315.

Птицеводческие совхозы Наркомзема РСФСР (специальный раздел) 1207—1211, 1233—1245.

Птицеводческие колхозные фермы 621—622.

Птицы 524, 621—622, 1209, 1233, 1235—1237, 1352.

Пчеловодные колхозные фермы 623.

Пчелы 623, 1029, 1059, 1081, 1086, 1089, 1093, 1095, 1099, 1117, 1122.

Пшеница озимая
Посевная площадь 203—204, 238, 241, 243—251, 262, 265—266, 268, 273—275, 278, 728, 735—741, 842—848, 924—931, 1000—1002, 1032—1041, 1043—1044, 1068—1069, 1083—1084, 1091, 1096, 1102, 1138—1140, 1168—1172, 1186—1189, 1202, 1239—1240, 1264, 1268, 1278—1279, 1286—1287, 1291, 1296, 1300, 1306, 1320, 1334, 1372, 1374, 1381, 1384.
Агротехника 334, 339, 342—344, 350, 367—368, 372, 1043—1044, 1286—1287.
Урожайность, валовой сбор и заготовки 212—214, 239—240, 267—268, 273, 276—278, 373—374, 752—755, 1053.

Пшеница яровая
Посевная площадь 203—204, 238, 241, 243—251, 262, 266, 268, 279—281, 284, 356, 728, 733, 735—741, 843—849, 924—931, 1001—1003, 1032—1041, 1044—1045, 1048, 1068—1069, 1083—1084, 1091, 1096, 1102, 1138—1140, 1169—1173, 1187—1188, 1203, 1239—1240, 1264, 1268, 1278—1279, 1286, 1291, 1296, 1300, 1306, 1320, 1335, 1373, 1375, 1381.
Агротехника 335, 339, 342—344, 356, 359—363, 365, 367—368, 372, 1044—1045, 1048, 1286.
Урожайность, валовой сбор и заготовки 212—214, 239—240, 267—268, 279, 282—284, 373, 752—755, 1053.

Пырей американский 491.

Р

Рабочие (в сельском хозяйстве) 224, 587, 600, 617, 715, 722, 728, 770—773, 782, 866—873, 890, 944—947, 966, 1010—1012, 1024, 1028, 1060, 1065, 1079, 1081, 1087, 1089, 1094—1095, 1099, 1101, 1104—1105, 1115, 1117, 1123, 1125, 1145, 1154, 1176, 1179, 1192, 1194, 1204, 1208, 1212, 1220, 1222, 1231, 1233, 1244, 1246, 1257, 1261, 1276—1277, 1290, 1295, 1299, 1305, 1313, 1321, 1323, 1337, 1343, 1354.

Размеры предприятий
По земельной площади 721, 728, 778—779, 783, 886—888, 891, 960—963, 1018—1019, 1023, 1028, 1030—1031, 1065, 1081—1082, 1089—1090, 1095—1096, 1101, 1105, 1117, 1125—1126, 1154, 1179, 1194, 1207, 1212, 1222, 1233, 1246.
По посевной площади 194, 461, 640—642, 647—648, 661—664, 670, 721, 728, 932, 1023, 1028, 1065, 1068—1069, 1081, 1089, 1095—1096, 1101, 1126, 1207, 1222, 1246, 1359.
По уборочной площади 780.
По сдаче зерна 1028.
По техническому вооружению 661—667, 671—673, 725, 1026, 1126, 1210, 1359.
По поголовью 563, 567, 589, 592, 601, 604, 618, 723, 782, 881—883, 890, 954—957, 966, 1016—1017, 1125—1126, 1129, 1154, 1159, 1179, 1185, 1194, 1198.
По основным фондам 726, 1027, 1126, 1211.

По численности рабочих 641, 710—711, 1027, 1126, 1211.
МТС по числу обслуживаемых колхозов 661—664, 668—669.
Колхозов по числу объединяемых дворов 644—646.
Колхозов по числу товарных ферм 649—650.
Райграсс 491.
Рамбулье (овцы) 981—982, 1197.
Рами 1095, 1098.
Рапс 263, 397—398, 1368.
Рассадо-посадочные машины 198.
Расстояние (усадьбы до погрузочного пункта) 712, 1020.
Ремонтные мастерские 679, 1061.
Рис 262, 326, 1101—1103, 1367.
Рисосовхозы Наркомзема СССР (специальный раздел) 1023—1027, 1101—1104.
Рожь озимая
Посевная площадь 262, 265—266, 268, 285—287, 290, 728, 735—741, 842—848, 924—931, 1000—1002, 1032—1041, 1043, 1083—1084, 1091, 1138—1140, 1168—1172, 1186—1188, 1202, 1239—1240, 1264, 1286—1287, 1320, 1334, 1367, 1372, 1374, 1384.
Агротехника 334, 339, 342—344, 350, 367, 369, 372, 1043, 1286—1287.
Урожайность, валовой сбор и заготовки 212—213, 267—268, 285, 288—290, 373.
Рожь яровая 213, 262, 266—268, 326, 1367.
Роза казанлыкская 1308—1309.
Розмарин 1308—1309.
Романовские овцы 1197.
Ромашка 1308.
Ромни-марш (овцы) 983, 1197.
Рыжик 263, 397—398, 1368.

С

Сады 227—230, 234—236, 494, 496—497, 1067, 1246—1248, 1251—1252, 1304.
Сараджикские овцы 981.
Свекла 491, 1222, 1225—1227, 1303, 1350, 1368, 1380.
Свекла сахарная
Посевная площадь 203—204, 238, 241, 250—251, 262, 447—448, 451, 453, 455, 629—630, 657, 715, 1265, 1277—1280, 1367, 1377, 1379, 1381.
Агротехника 210—211, 452—456, 691, 1281—1286, 1288, 1363, 1396.
Урожайность, валовой сбор и заготовки 192—193, 212—216, 239—240, 447, 449—451, 630, 716, 1262, 1277, 1280, 1428.
Перевозка 458.
Специальные машины 198, 201, 456—457.
Свекловичные совхозы Наркомпищепрома (специальный раздел) 1263—1289.
Свеклокопатели 198.
Свеклоподъемники 201, 457.
Сверхранний сев 345—346.
Свиносовхозы Главмяса Наркомпищепрома (специальный раздел) 1263—1276, 1290—1294.
Свиносовхозы Наркомсовхозов (специальный раздел) 721—726, 889—963.
Свиноводческие племсовхозы Наркомзема СССР (специальный раздел) 1023—1027, 1179—1193.
Свиноводческие колхозные товарные фермы (специальный раздел) 601—617.
Свиньи.
Численность.
Общая 192, 217, 511, 513—521, 1397—1398, 1401—1403, 1426—1427.
В госкоопсекторе (в целом) 512, 522, 1397—1398, 1401, 1404—1405.
В совхозах (в целом) 523, 715, 1398, 1401.
В совхозах Наркомсовхозов 723, 729, 769, 782, 793—801, 890, 896—902, 913—914, 966, 972—975.
В совхозах Наркомзема СССР 1025, 1029, 1059, 1066, 1078, 1081, 1086, 1089, 1093, 1095, 1099, 1101, 1103, 1106, 1115, 1117, 1122, 1126, 1134—1135, 1154, 1157—1158, 1179, 1181, 1194, 1196.
В совхозах Наркомзема РСФСР 1209, 1212, 1219, 1223, 1230, 1233, 1238, 1246, 1256.
В совхозах Наркомпищепрома 1261, 1266—1267, 1277, 1290—1291, 1293, 1295, 1299, 1305.
В совхозах прочих систем 1313, 1315, 1323, 1325—1326, 1343.
В ОРС'ах и коопхозах 1352.
В колхозах 217—218, 532—538, 556—557, 560—561, 1397—1398, 1401, 1408—1409, 1414—1415, 1426—1427.
У колхозников 511—512, 525, 532—533, 541—545, 556—557, 560—561, 1397—1398, 1401, 1412—1413, 1418, 1426—1427.
В единоличных хозяйствах 194, 511—512, 532—533, 546—550, 556—557, 560—561, 1397—1398, 1401, 1416—1417, 1426—1427.
В колхозно-крестьянском секторе (в целом) 525—531, 556—557, 1398, 1401, 1406—1407, 1426—1427.
Породный состав 219, 903—904, 966, 1179, 1182.
Средние размеры хозяйств по поголовью свиней 723, 890, 954—957, 1179, 1185.
Обеспеченность скотом колхозов и единоличных хозяйств 560—561, 1418.
Обеспеченность скота посевами в совхозах 932.
Комплектование стада 608—609.
Обеспеченность стада молодняком 219, 557.
Случка 905—907, 1292.
Опоросы 220, 601, 610, 890, 905, 908—909, 915—917, 1179, 1184, 1292—1294.
Приплод 220, 601, 610, 890, 915—917, 1179, 1184, 1294.
Отход (падеж и прирезка) 220, 601, 611—613, 891, 910—912, 958—959, 1179, 1183.
Средний живой вес 524, 614, 891, 922, 1294.
Сдача, продажа и выдача продукции 524, 601, 615—616, 724, 891, 896, 913—914, 918—921, 923, 1159, 1179, 1198, 1277, 1290, 1293—1294.
Сев (сроки и способы) 201, 207—208, 210, 239, 345—364, 393—395, 407—408, 431—432, 443, 453—454, 463, 473—474, 655, 691, 694, 1071, 1363—1366, 1385.
Семенники 1222, 1225—1227, 1309.
Семеноводство
Сортовые посевы 239, 367—370, 372, 409, 433, 1043—1049, 1286—1287.
Посевы на семена 1028, 1033—1035, 1039, 1050—1052, 1222, 1225—1227.
Сеть семеноводческих колхозов по производству сортовых семян 371.
Межколхозный обмен сортовыми семенами 374.
Заготовка семян 372—374, 491—493.
Снабжение семенами колхозов и образование запасов 1262, 1277, 1295, 1299.
Семеноводческие совхозы Наркомзема СССР (специальный раздел) 1023—1064.
Семечковые 504, 1304.

Сенокосилки 198, 683, 757, 863, 940, 1007, 1103, 1273.
Сенокосы 227—231, 234—236, 488—489, 498, 731, 784—789, 892—896, 968—969, 971, 1030—1031, 1067, 1082, 1090, 1096, 1125, 1127—1128, 1154—1156, 1179—1180, 1194—1195, 1213, 1224, 1234, 1247—1248, 1263, 1314, 1324, 1349.
Сенокошение 488, 691, 750—751, 855—856, 936, 1006, 1141.
Сераделла 491, 1369.
Серо-украинский скот 802—807, 1289.
Сеялки 198, 201, 416, 434, 456, 683, 757, 863, 940, 1007, 1057—1058, 1103, 1272, 1360.
Сдача продукции государству — *см. Заготовки.*
Сдельщина 587, 617, 728, 770—773, 867—873, 944—947, 1010—1012, 1145.
Сибирский скот 802—807.
Силосные культуры 241, 264, 481—487, 741, 843—849, 924—931, 1001—1003, 1032—1041, 1169—1173, 1187—1189, 1203, 1239—1240, 1249—1250, 1265, 1320, 1335, 1349, 1368, 1377, 1379.
Силосование 491.
Силосорезки 198, 757, 863, 940, 1007, 1273.
Симментальский скот 802—807, 1160—1163, 1289.
Скирдование 382—385.
Слединги 198, 417.
Служащие (в сельском хозяйстве) 722, 770—773, 866—873, 944—947, 1024, 1060, 1079, 1087, 1094, 1099, 1104, 1115, 1123, 1145, 1176, 1192, 1204, 1208, 1220, 1231, 1244, 1257, 1276, 1321, 1337, 1354.
Случка
Крупного рогатого скота 574, 809—810.
Свиней 905—907, 1292.
Овец 597.
Снегозадержание 336.
Сноповязалки 198, 201, 683, 757, 863, 1007, 1057—1058, 1103, 1273.
Соболь 1323, 1331, 1333.
Совхозы (специальный раздел) 713—1354.
Сорго 262, 491, 1308, 1367.
Сортировки 198, 434, 457, 478, 1103.
Сортовые посевы 239, 367—370, 372, 409, 433, 1043—1049, 1286—1287.
Софлор 263, 397—398, 1368.
Соя 263, 397—398, 1283, 1368.
Спиртокуренные заводы 1212, 1215.
Способы сева 201, 395, 408, 432, 443, 655, 691, 694, 1363—1366.
Средства производства и основные фонды.
Удельный вес фондов сельского хозяйства 190.
Соцсектора (в целом) 193, 195—196, 239.
Совхозов (в целом) 195—196, 716—718.
Совхозов Наркомсовхозов 726, 729, 774—777, 783, 874—880, 891, 948—953, 967, 1013—1015.
Совхозов Наркомзема СССР 1027, 1029, 1062—1064, 1066, 1080—1081, 1088—1089, 1094—1095, 1100—1101, 1104, 1106, 1116—1117, 1124, 1126, 1146—1148, 1154, 1177—1179, 1193—1194, 1204.
Совхозов Наркомзема РСФСР 1123, 1211—1212, 1232—1233, 1245—1246, 1258.
Совхозов Наркомпищепрома 1262, 1274—1275, 1277, 1290, 1295, 1299, 1305.
Совхозов прочих систем 1313, 1322—1323, 1338—1339, 1343.
Совхозов ОРС'ов и коопхозов 195, 717—718, 1354.
Колхозов 195, 629, 631—632.
МТС и МСС 195, 655—656.
Сроки сева 207—208, 210, 239, 345—364, 393—395, 407, 431—432, 443, 453—454, 463, 473—474, 1071, 1385.
Стерня 334, 489.
Субтропических культур совхозы Наркомзема СССР (специальный раздел) 1023—1027, 1105—1116.
Субтропические культуры 494—500, 1105, 1107, 1109—1113.
Суданка 491, 1369.
Судза (перилла) 263, 397, 1368.
Сурепка 263, 1368.
Суффолькские жеребцы 1152.

Т

Табак.
Посевная площадь 263, 460, 495—497, 499, 1265, 1295—1297, 1368.
Агротехника 463—465, 1298.
Урожайность, валовой сбор и сдача 460, 1262, 1295, 1297.
Обеспеченность табаководства рамами для разведения рассады 462.
Обеспеченность сушилками посевов табака 466.
Табаководческие колхозы, обслуживаемые МТС 461.
Табаководческие совхозы Наркомпищепрома (специальный раздел) 1263—1276, 1295—1298.
Тагильский скот 802—807, 1161, 1163.
Тау-сагыз 1344—1345.
Теплицы 1223, 1227, 1309, 1351.
Техникумы сельскохозяйственные 223.
Техническая вооруженность.
Наличие тракторов, автомашин, комбайнов и с.-х. машин и орудий *см. по соответствующим названиям.*
Механизация тяги.
Все сельское хозяйство 200, 238.
Совхозов (в целом) 200, 715.
Совхозов Наркомсовхозов 725, 729, 756—757, 764—765, 783, 861—862, 891, 939—940, 967—1007.
Совхозов Наркомзема СССР 1026, 1029, 1055, 1066, 1077, 1081, 1085, 1089, 1092, 1095, 1098, 1101, 1103, 1106, 1114, 1117, 1121, 1126, 1142, 1154, 1174, 1179, 1190, 1194, 1201.
Совхозов Наркомзема РСФСР 1212, 1217, 1223, 1229, 1233, 1242, 1246, 1254, 1270—1271.
Колхозов 200, 629, 643.
Механизация сельскохозяйственных работ.
Все сельское хозяйство 202, 238.
Совхозы 729, 764—765, 1066, 1074.
Колхозы 201, 405, 408, 655, 689—695, 1361—1366.
Стоимость инвентаря на 1 га посева 629.
Размеры предприятий по техническому вооружению 661—667, 671—672, 725, 1026, 1126, 1210.
Стоимость и капиталовложения в средства производства 196—197, 631—632, 656, 717, 774—777, 874—880, 948—953, 1013—1015, 1062—1064, 1080—1088, 1094, 1100, 1104, 1116, 1124, 1146—1148, 1177—1178, 1193, 1204, 1221, 1232, 1245, 1258, 1274—1275, 1322, 1338—1339, 1354.
Технические культуры (общие итоги), кроме того *см. по отдельным культурам* 241—259, 495—497, 499, 657, 1033, 1041, 1171—1173, 1189, 1203, 1278—1279, 1296, 1300, 1306, 1370—1371, 1376—1379, 1381.

Тимофеевка 491.
Тимус 1308.
Тмин 263.
Топинамбур 1368.
Травы 241, 243—251, 264, 481—487, 490—493, 741, 843—849, 924—931, 1001—1003, 1028, 1033—1041, 1052, 1083—1084, 1091, 1096, 1126, 1138—1140, 1169—1173, 1187—1189, 1203, 1239—1240, 1249—1250, 1265, 1278—1279, 1291, 1296, 1300, 1306, 1320, 1335, 1349, 1368, 1377, 1379, 1381.
Тракененские жеребцы 1153.
Тракторный парк.
Наличие.
Во всем сельском хозяйстве 192, 199, 238.
В совхозах (в целом) 199, 715.
В совхозах Наркомсовхозов 725, 729, 757—760, 783, 863—865, 891, 940—943, 967, 1007—1009.
В совхозах Наркомзема СССР 1026, 1029, 1056, 1066, 1077, 1081, 1086, 1089, 1093, 1095, 1098, 1101, 1103, 1106, 1114, 1117, 1121, 1126, 1143—1144, 1175, 1179, 1191, 1194, 1201.
В совхозах Наркомзема РСФСР 1210, 1212, 1217—1218, 1223, 1229, 1233, 1246, 1255.
В совхозах Наркомпищепрома 1262, 1269—1271, 1277, 1290, 1295, 1299, 1305.
В совхозах прочих систем 1313, 1319, 1323, 1336, 1343, 1353.
В МТС 199, 201, 629, 655, 661—667, 674—678, 680—681, 1359—1360.
Использование 200—201, 696—698.
Триера 198.
Труд (организация) 587—588, 600, 617.
Трудодни 651—654.
Тубероза 1308.
Тунг 494, 496—497, 1105, 1109—1111, 1113.
Туркменские жеребцы 1153.
Турман-вакуум 198.
Турнепс 1368.
Тыква 1302, 1368.

У

Уборка 201, 208—211, 238, 381—385, 397, 414—415, 433, 456, 465—466, 476, 655, 689, 691—692, 695—696, 702, 729, 764—765, 1066, 1074—1075, 1361—1366, 1387—1390, 1394—1396.
Удобрение минеральное 207, 209, 211, 340—342, 406, 431, 452—453, 473, 1065, 1071, 1084, 1091—1092, 1284—1285, 1298, 1391.
Удобрение навозное 207, 337—339, 453, 473, 1092, 1285, 1386.
Удои 220, 563, 578—579, 783, 812—823, 1154, 1164, 1212, 1219, 1223, 1230, 1233, 1238.
Урожайность.
Зерновых 212, 239, 266, 268—269, 1428.
Пшеницы озимой 212, 239, 268, 273, 276.
Пшеницы яровой 212, 239, 268, 279, 282.
Ржи озимой 212, 268, 285, 288.
Ржи яровой 326.
Ячменя озимого 291—292.
Ячменя ярового 212, 268, 294, 297.
Овса 212, 268, 300, 303.
Гречихи 306, 308.
Кукурузы 212, 268, 316, 318.
Проса 311, 313.
Бобовых 321, 323.
Риса 326.
Вики на зерно 327.
Полбы 328.
Подсолнечника 212, 239, 386, 389, 1428.
Хлопка 212, 239, 399, 401, 1428.
Льна 212, 239, 422, 426, 427, 1428.
Конопли 437, 439, 440.
Сахарной свеклы 212, 239, 447, 449, 1428.
Махорки 459.
Табака 460.
Картофеля 212, 239, 467, 470, 1428.
Кормовых 487—488.
Усадьба 227, 234, 236, 498, 1067.
Уставные формы колхозов 629, 636—638.
Утки 524, 622, 1233, 1235—1237.
Уход за посевами 208—209, 211, 375—380, 396, 410—413, 455, 464, 475, 748—749, 1065—1066, 1072—1074, 1281—1283, 1288, 1392—1393, 1396.
Ученики 770—773, 866—873, 944—947, 1060, 1079, 1087, 1094, 1099, 1104, 1115, 1123, 1145, 1176, 1192, 1204, 1276, 1321, 1337, 1354.

Ф

Фасоль 1302, 1367.
Фенхель 263, 1308.
Фермы — *см. Колхозные товарные фермы.*
Формирование стада — *см. Комплектование.*
Фрейбургский скот 1289.
Фундук 494, 496—497.

Х

Хвойные 501, 504.
Хлопковые ворохоочистительные машины 198.
Хлопковые совхозы Наркомзема СССР (специальный раздел) 1023—1027, 1065—1080.
Хлопкоуборочные машины 198, 417.
Хлопок.
Посевная площадь 203—204, 238, 241, 250—251, 262, 399—400, 403, 629—630, 657, 1065, 1068—1069, 1072—1073, 1075—1076, 1367, 1376, 1378, 1381.
Агротехника 208—209, 239, 404—415, 1065—1066, 1070—1075, 1391—1394.
Урожайность, валовой сбор и заготовки 192—193, 212—216, 239—240, 399, 401—403, 630, 716, 1066, 1076, 1428.
Выработка волокна 420—421.
Распределение по сортам 418—420.
Потребление хлопка 421.
Специальные машины 198, 416—417, 420.
Хмель 263, 1368.
Холмогорский скот 802—807, 1161, 1163.
Хондрилла 1344.
Хорь 1332.

Ц

Целина и залежи 334, 1067, 1363.
Цигайские овцы 984, 1197.
Цикорий 263, 1368.
Цитрусовые культуры 494, 496—497, 499—500, 1105—1106, 1108—1114.

Ч

Чай 494, 496—497, 499, 1105—1106, 1108, 1110—1114.

Чайные фабрики 1106, 1114.

Чеснок 1303, 1380.

Чечевица 1367.

Чина 1367.

Численность предприятий.
- Совхозы 191, 715.
  - Совхозы Наркомсовхозов 721, 728, 730—732, 782, 784—790, 890, 892—896, 966, 968—970, 981.
  - Совхозы Наркомзема СССР 1023, 1028, 1030—1031, 1065, 1067, 1081—1082, 1089—1090, 1095—1096, 1101—1102, 1105, 1107, 1110, 1117—1118, 1125, 1127—1128, 1149, 1154, 1159, 1162, 1179, 1185, 1194, 1198.
  - Совхозы Наркомзема РСФСР 1207, 1212—1213, 1215, 1222, 1224, 1233—1234, 1246—1248.
  - Совхозы Наркомпищепрома 1261, 1263, 1277—1279, 1286, 1290—1291, 1295—1296, 1299—1300, 1305—1306.
  - Совхозы прочих систем 1313—1314, 1323—1324, 1343.
  - Коопхозы и ОРС'ы 191, 715.
- Колхозы 191, 629, 633—635, 639, 655, 658—660, 1357—1358.
- Колхозные товарные фермы.
  - Крупного рогатого скота 191, 218, 563—564.
  - Овцеводческие 191, 218, 589—590.
  - Свиноводческие 191, 218, 601—602.
  - Коневодческие 191, 218, 618.
  - Птицеводческие 621—622.
  - Пчеловодческие 623.
- МТС (машинно-тракторные станции) 191, 655, 658—660, 676—678, 681, 1359—1360.
- Машинно-тракторные ремонтные мастерские 679, 1061.

Чуфа 263.

Чушка (овцы) 1197.

Ш

Шалфей мускатный 1308—1309, 1368.

Шандра 1308.

Шаровка 211, 455, 1281—1283, 1396.

Швицкий скот 802—807, 1160—1161, 1163, 1289.

Шелководство 624—626, 1117, 1119—1120.

Шелкосовхозы Наркомзема СССР (специальный раздел) 1023—1027, 1117—1124.

Шерсть 220—221, 724, 967, 994—998, 1194, 1200, 1216, 1313, 1319.

Шкурки 1313, 1318—1319, 1323, 1333.

Шортгорнский скот 802—807, 1161, 1163.

Шпинат 1302.

Шропширские овцы 983, 1197.

Щ

Щавель 1303.

Э

Экспорт с.-х. продуктов 222.

Электрификация 202.

Электромолотьба 202.

Эспарцет 491, 1369.

Эукоммия 1344—1345.

Эфиро-масличные культуры 1262, 1265, 1305—1309, 1368.

Эфиро-масличных культур совхозы Наркомпищепрома (специальный раздел) 1263—1276, 1305—1309.

Я

Ягоды и ягодники 1222, 1224, 1246—1248, 1251—1253, 1262—1263, 1304, 1324, 1349.

Яйца 1233, 1235, 1237, 1241—1242, 1262, 1353.

Яровизация 345—346.

Яровые культуры (общие итоги). Кроме того *см. по отдельным культурам.*
- Посевная площадь 241, 243—249, 262, 351—352, 735—741, 1169—1173, 1187—1188, 1203, 1239, 1264, 1320, 1334, 1363, 1369.
- Применение паров и зяби 335, 728, 745—747, 783, 850—854, 891, 933—935, 967, 1004—1005, 1028, 1042.
- Сроки сева 207, 239, 351—363.

Ярославский скот 802—807, 1161, 1163, 1289.

Ячмень озимый 213, 262, 265, 268, 291—293, 1138—1140, 1367, 1372, 1374, 1384.

Ячмень яровой.
- Посевная площадь 262, 268, 294—296, 299, 357, 735—741, 843—849, 924—931, 1001—1003, 1032—1041, 1046—1047, 1049, 1096, 1138—1140, 1169—1173, 1187—1188, 1203, 1212—1214, 1239—1240, 1264, 1320, 1335, 1367, 1373, 1375.
- Агротехника 335, 339, 342—344, 357, 359—363, 366—367, 369, 372, 1046—1047, 1049, 1286—1287.
- Урожайность, валовой сбор и заготовки 212—213, 268, 294, 297—299, 373—374.

СОДЕРЖАНИЕ

Предисловие 9*

Введение 11*

НАУКА В СЕЛЬСКОМ ХОЗЯЙСТВЕ

I. ГЕНЕТИКА И СЕЛЕКЦИЯ В РАСТЕНИЕВОДСТВЕ

Академик Н. И. Вавилов—Советское научное растениеводство 3

Академик Т. Д. Лысенко—Физиология развития растений и вопрос зимостойкости озимых хлебов 12

Академик Г. К. Мейстер—Важнейшие направления в селекции Саратовской селекционной станции 18

Профессор Г. Д. Карпеченко—Изучение отдаленной гибридизации растений в СССР . . . 27

Профессор С. М. Букасов—Новые материалы по селекции картофеля 33

С. Яркин, М. Сарана и *Б. Псарев*—Научные достижения по культуре табака и махорки . . 39

II. РАЗВИТИЕ НОВЫХ КУЛЬТУР

П. А. Яхтенфельд—Хлопководство новых районов 41

А. С. Шутко—Масличные культуры 47

С. Вульфсон—Культура сои 57

А. К. Лапин—Культура каучуконосов 65

А. Г. Бобохидзе—Итоги работ Института чайного хозяйства 74

Г. Н. Шлыков—Интродукция новых и субтропических культур 83

III. ПРОДВИЖЕНИЕ ПШЕНИЦЫ НА СЕВЕР И СЕВЕРНОЕ ЗЕМЛЕДЕЛИЕ

М. М. Лапин—Пшеница на севере и приемы ее возделывания 94

Академик И. Г. Эйхфельд—Полярное отделение Всесоюзного института растениеводства . . 102

IV. ЖИВОТНОВОДСТВО И КОРМОВАЯ БАЗА

Академик Е. Ф. Лискун—Основные достижения работ Всесоюзного института животноводства (ВИЖ) и сети научно-исследовательских учреждений по животноводству 109

Академик М. М. Завадовский—Динамика развития с.-х. животных и управление ею . . 114

Академик М. Ф. Иванов—Сельскохозяйственная гибридизация и акклиматизация животных в СССР 119

Академик Н. К. Кольцов—Искусственная регуляция пола у млекопитающих 131

Академик М. П. Тушнов—Гистолизаты на службе социалистического животноводства . . . 135

Академик К. И. Скрябин—Проблема борьбы с массовым очервлением с.-х. животных . . . 139

Ф. И. Каган—Роль биопрепаратов в ветеринарии 145

Профессор И. В. Ларин—Естественная кормовая база СССР и приемы ее рационального использования 149

V. ВОПРОСЫ МЕЛИОРАЦИИ

Академик А. Н. Костяков—Ирригация социалистических полей 157

Академик А. Н. Костяков—Дождевание 161

Профессор А. Л. Брудастов—Наши достижения в области осушения земель 165

Профессор Н. И. Сус—Достижения в области агролесомелиорации 172

СТАТИСТИЧЕСКИЕ ДАННЫЕ ПО СЕЛЬСКОМУ ХОЗЯЙСТВУ СОЮЗА ССР

А. СВОДНЫЕ ПОКАЗАТЕЛИ ПО СЕЛЬСКОМУ ХОЗЯЙСТВУ

I. СОЦИАЛИСТИЧЕСКАЯ РЕКОНСТРУКЦИЯ И ИНДУСТРИАЛЬНОЕ ВООРУЖЕНИЕ СЕЛЬСКОГО ХОЗЯЙСТВА

Классовый состав населения бывш. России (в границах СССР) в 1913 г. и СССР в 1928 и 1934 гг. 189
Народный доход и источники образования его по отраслям 1913, 1928—1935 гг. 190
Соотношение продукции крупной промышленности и сельского хозяйства (в %) 1913, 1929—1935 гг. 190
Соотношение основных фондов социалистических предприятий всего народного хозяйства и сельского хозяйства 1928—1934 гг. 190
Численность сельскохозяйственных предприятий 1928—1935 гг. 191
Численность сельскохозяйственных предприятий по союзным республикам 1935 г. 191
Объем производства по сельскому хозяйству 1928—1935 гг. 192
Основные сводные показатели по социалистическому сектору сельского хозяйства 1928—1935 гг. 193
Сводные показатели по единоличным хозяйствам 1928, 1933—1935 гг. 194
Удельный вес отдельных секторов в посевной площади и средний размер посева на 1 хозяйство 1928, 1932 и 1935 гг. 194
Основные фонды социалистических сельскохозяйственных предприятий на 1 января 1928—1935 гг. 195
Основные средства производства социалистических сельскохозяйственных предприятий на 1 января 1928—1935 гг. 195
Основные средства производства социалистических предприятий сельского хозяйства по видам на 1 января 1928—1935 гг. 196
Капитальные вложения в соцсектор сельского хозяйства 1928—1934 гг. 196
Капиталовложения в соцсектор сельского хозяйства по видам 1928—1934 гг. 197
Производство сельскохозяйственных машин и орудий 1927—1934 гг. 198
Снабжение сельского хозяйства тракторами 1924/25—1935 гг. 199
Тракторный парк сельского хозяйства 1924—1936 гг. 199
Парк комбайнов и грузовых автомобилей в совхозах Наркомсовхозов и МТС на конец 1930—1935 гг. 200
Нагрузка тракторного парка посевной площадью 1930—1935 гг. 200
Удельный вес механической тяговой силы в сельском хозяйстве на весну 1928, 1933—1935 гг. 200
% механической тяги в общем запасе тяговой силы основных систем совхозов 1932—1934 гг. 200
Техническое вооружение МТС на конец 1935 г. 201
Объем работ, выполненных МТС в колхозах 1933—1935 гг. 201
Комбайнизация уборки зерновых и подсолнечника в колхозах 1932—1935 гг. 201
Использование в МТС тракторов, комбайнов и молотилок 1933—1935 гг. 202
Потребление электроэнергии сельским хозяйством 1928—1935 гг. 202
Электромолотьба 1930—1935 гг. 202

II. ПОЛЕВОДСТВО

Посевная площадь 1913, 1928—1935 гг. 203
Посевная площадь по секторам 1928—1935 гг. 203
Удельный вес посевов социалистического сектора в общих посевных площадях 1928—1935 гг. 204
Удельный вес посевов колхозов в посевных площадях колхозно-крестьянского сектора 1928—1935 гг. 204
Посевная площадь по союзным республикам 1913, 1928—1935 гг. 205
Удельный вес посевов соцсектора в общих посевных площадях союзных республик 1928—1935 гг. 205
Размер паровой и зяблевой вспашки 1932—1935 гг. 206
Ход паровой вспашки 1932—1935 гг. 206
Ход зяблевой вспашки 1933—1935 гг. 206
Вывозка навоза на поля колхозно-крестьянского сектора 1933—1935 гг. 207
Отгрузка минеральных удобрений 1934 и 1935 г. 207
Сроки сева яровых культур 1930—1935 гг. 207
Сроки сева озимых культур 1930—1935 гг. 207
Прополка зерновых колосовых культур 1933—1935 гг. 208
Уборка зерновых колосовых культур 1932—1935 гг. 208
Ход сева хлопка в колхозно-крестьянском секторе 1931—1935 гг. 208
Удобрение посевов хлопка в поливных районах по колхозно-крестьянскому сектору 1932—1935 гг. 209
Летняя обработка хлопка по колхозно-крестьянскому сектору 1931—1935 гг. 209
Ход уборки хлопка в колхозно-крестьянском секторе 1930—1935 гг. 209
Ход сева и уборки льна в долгунцовых районах 1932—1935 гг. 210
Зяблевая глубокая пахота под сахарную свеклу в колхозно-крестьянском секторе 1930—1935 гг. 210
Ход сева сахарной свеклы по всем секторам 1930—1935 гг. 210
Применение минеральных удобрений под сахарную свеклу колхозами, обслуживаемыми МТС 1934—1935 гг. 211
Уход за посевами сахарной свеклы в колхозах 1933—1935 гг. 211
Уборка сахарной свеклы по колхозно-крестьянскому сектору 1932—1935 гг. 211
Урожайность по культурам 1913, 1928—1935 гг. 212

Урожайность по культурам за 1929—1935 гг. в % к 1928 г. 212
Валовой сбор зерновых культур 1913, 1928—1935 гг. 213
Валовой сбор зерновых культур за 1929—1935 гг. в % к 1928 г. 213
Валовой сбор основных технических культур 1913, 1928—1935 гг. 213
Удельный вес валового сбора социалистического сектора в общем валовом сборе зерновых и технических культур 1928—1934 гг. 214
Удельный вес валового сбора колхозов в валовом сборе зерновых и технических культур по колхозно-крестьянскому сектору 1928—1934 г. 214
Удельный вес валового сбора союзных республик в валовом сборе зерновых СССР 1928—1934 гг. 214
Удельный вес валового сбора УССР, РСФСР и ЗСФСР в валовом сборе сахарной свеклы по СССР 1928—1935 гг. 215
Удельный вес валового сбора союзных республик в валовом сборе хлопка (сырца) по СССР 1928—1934 гг. 215
Государственные заготовки зерновых и основных технических культур 1928—1935 гг. 215
Государственные заготовки зерновых и технических культур по секторам 1931—1935 гг. . 216
Роль совхозов и колхозов в государственных заготовках 1929—1935 гг. 216

III. ЖИВОТНОВОДСТВО

Общая численность скота на июнь 1928—1935 гг. 217
Численность скота в социалистическом секторе на июнь 1930, 1932—1935 гг. 217
Изменения в численности скота социалистического сектора 1933—1935 гг. 217
Удельный вес скота социалистического сектора в общем поголовьи 1933—1935 гг. 218
Поголовье скота на колхозных товарных фермах на конец 1932—1935 гг. 218
Удельный вес породного (чистопородного и улучшенного) скота в СССР 1932—1935 гг. 219
Воспроизводство стада крупного рогатого скота 1932—1935 гг. 219
Структурные изменения в поголовьи скота всех категорий хозяйств на июнь 1928, 1934 и 1935 гг. 219
Производственные показатели по колхозным товарным фермам 1932—1935 гг. 220
Удельный вес социалистического сектора в сдаче государству животноводческих продуктов (в %) 1933 и 1934 гг. 220

IV. ВАЛОВАЯ ПРОДУКЦИЯ СЕЛЬСКОГО ХОЗЯЙСТВА

Валовая продукция сельского хозяйства 1929—1935 гг. 221
Валовая продукция растениеводства 1929—1935 гг. 221
Валовая продукция животноводства 1929—1935 гг. 221
Удельный вес социалистического сектора в валовой продукции сельского хозяйства 1928—1934 гг. 222
Экспорт сельскохозяйственной продукции 1913, 1929—1935 гг. 222
Состав экспорта сельскохозяйственной продукции 1913, 1929—1935 гг. 222

V. КАДРЫ

Наличие и выпуск учащихся в сельскохозяйственных ВУЗ'ах и техникумах (НКЗ СССР и Наркомсовхозов) 1915, 1928—1936 гг. 223
Социальный состав учащихся высших и средних сельскохозяйственных учебных заведений. . . 223
Подготовка кадров (для колхозов, МТС и совхозов НКЗ) 1933—1935 гг. 224
Средне-годовая численность рабочих в сельском хозяйстве и их заработная плата 1930—1935 гг. 224

Б. РАСТЕНИЕВОДСТВО

I. ЗЕМЕЛЬНЫЕ ФОНДЫ

Земельный фонд по видам угодий на конец 1934 г. 227
Структура земфонда на конец 1934 г. 229
Распределение земельных угодий по областям, краям и республикам (в % к итогу по СССР) на конец 1934 г. 231
Распределение земфонда по землепользователям на конец 1934 г. 232
Земельный фонд совхозов на конец 1934 г. . . . 234
Земельный фонд колхозов на конец 1934 г. . . . 236

II. ОБЩЕЕ ПОЛЕВОДСТВО

Основные сводные показатели по полеводству СССР 1913, 1928—1934 гг. 238
Посевная площадь СССР по группам культур 1913, 1928—1934 гг. 241
Структура посевной площади СССР 1913, 1928—1934 гг. 241
Общая посевная площадь по союзным республикам 1913, 1928—1934 гг. 242
Посевная площадь социалистического сектора СССР 1928—1934 гг. 242
Посевная площадь по всему сельскому хозяйству 1928—1934 гг. 243
Структура посевной площади по всему сельскому хозяйству 1928 и 1934 гг. 250
Посевная площадь совхозов, колхозов и единоличных хозяйств 1928—1934 гг. 252
Удельный вес посевов социалистического сектора в общих посевных площадях 1928—1934 гг. 260
Посевная площадь Союза ССР по культурам 1934 г. 262
Посев озимых культур под урожай 1935 г. 265

III. ПОСЕВНАЯ ПЛОЩАДЬ, УРОЖАЙНОСТЬ И ВАЛОВОЙ СБОР ЗЕРНОВЫХ КУЛЬТУР

Основные сводные показатели по зерновым культурам 1928—1934 гг. 266
Посевная площадь зерновых культур СССР 1928—1934 гг. 268

Урожайность зерновых культур в СССР 1928—1934 гг. 268
Урожайность зерновых культур по краям и областям 1928—1934 гг. 269
Валовой сбор зерновых культур 1928—1934 гг. . 270
Удельный вес соцсектора и областей в валовом сборе зерновых культур 1928, 1932 и 1934 гг. . 272

1. Пшеница озимая

Основные сводные показатели по озимой пшенице 1928—1934 гг. 273
Посевная площадь озимой пшеницы 1928—1934 гг. 274
Урожайность озимой пшеницы 1928—1934 гг. . . 276
Валовой сбор озимой пшеницы 1928—1934 гг. . . 277
Роль отдельных районов в производстве озимой пшеницы 1928 и 1934 гг. 278

2. Пшеница яровая

Основные сводные показатели по яровой пшенице 1928—1934 гг. 279
Посевная площадь яровой пшеницы 1928—1934 г. 280
Урожайность яровой пшеницы 1928—1934 гг. . . 282
Валовой сбор яровой пшеницы 1928—1934 гг. . . 283
Роль отдельных районов в производстве яровой пшеницы 1928 и 1934 гг. 284

3. Рожь озимая

Основные сводные показатели по озимой ржи 1928—1934 гг. 285
Посевная площадь озимой ржи 1928—1934 гг. . . 286
Урожайность озимой ржи 1928—1934 гг. 288
Валовой сбор озимой ржи 1928—1934 гг. 289
Роль отдельных районов в производстве озимой ржи 1928 и 1934 гг. 290

4. Ячмень озимый

Основные сводные показатели по озимому ячменю 1928—1934 гг. 291
Посевная площадь озимого ячменя 1928—1934 гг. 292
Урожайность озимого ячменя 1928—1934 гг. . . . 292
Валовой сбор озимого ячменя 1928—1934 гг. . . . 293
Роль отдельных районов в производстве озимого ячменя 1928 и 1934 гг. 293

5. Ячмень яровой

Основные сводные показатели по яровому ячменю 1928—1934 гг. 294
Посевная площадь ярового ячменя 1928—1934 гг. 295
Урожайность ярового ячменя 1928—1934 гг. . . . 297
Валовой сбор ярового ячменя 1928—1934 гг. . . 298
Роль отдельных районов в производстве ярового ячменя 1928 и 1934 гг. 299

6. Овес

Основные сводные показатели по овсу 1928—1934 гг. 300
Посевная площадь овса 1928—1934 гг. 301
Урожайность овса 1928—1934 гг. 303
Валовой сбор овса 1928—1934 гг. 304
Роль отдельных районов в производстве овса 1928 и 1934 гг. 305

7. Гречиха

Основные сводные показатели по гречихе 1928—1934 гг. 306
Посевная площадь гречихи 1928—1934 гг. 307
Урожайность гречихи 1928—1934 гг. 308
Валовой сбор гречихи 1928—1934 гг. 309
Роль отдельных районов в производстве гречихи 1928 и 1934 гг. 310

8. Просо

Основные сводные показатели по просу 1928—1934 гг. 311
Посевная площадь проса 1928—1934 гг. 312
Урожайность проса 1928—1934 гг. 313
Валовой сбор проса 1928—1934 гг. 314
Роль отдельных районов в производстве проса 1928 и 1934 гг. 315

9. Кукуруза

Основные сводные показатели по кукурузе 1928—1934 гг. 316
Посевная площадь кукурузы 1928—1934 гг. . . . 317
Урожайность кукурузы 1928—1934 гг. 318
Валовой сбор кукурузы 1928—1934 гг. 319
Роль отдельных районов в производстве кукурузы 1928 и 1934 гг. 320

10. Бобовые культуры

Основные сводные показатели по бобовым культурам 1928—1934 гг. 321
Посевная площадь бобовых культур 1928—1934 гг. 322
Урожайность бобовых культур 1931—1934 гг. . . 323
Валовой сбор бобовых культур 1931—1934 гг. . . 324
Роль отдельных районов в производстве бобовых культур 1928, 1931 и 1934 гг. 325

11. Рис, рожь яровая, вика на зерно и полба

Посевная площадь, урожайность и валовой сбор риса 1932—1934 гг. 326
Посевная площадь, урожайность и валовой сбор яровой ржи 1932—1934 гг. 326
Посевная площадь, урожайность и валовой сбор вики на зерно 1932—1934 гг. 327
Посевная площадь, урожайность и валовой сбор полбы 1933 и 1934 гг. 328

IV. АГРОТЕХНИКА ЗЕРНОВЫХ КУЛЬТУР

1. Пары и зябь

Размеры паровой вспашки и сроки подъема паров по союзным республикам 1930—1934 гг. . . . 329
Размеры паровой вспашки и сроки подъема паров по краям и областям РСФСР 1930—1934 гг. . . 330
Размер паровой вспашки по колхозно-крестьянскому сектору 1935 г. 331

Размер зяблевой вспашки по союзным республикам 1930—1934 гг. 332
Ход зяблевой вспашки в союзных республиках 1933—1934 гг. 332
Размеры зяблевой вспашки и сроки подъема зяби по областям (краям) РСФСР и УССР 1932—1934 гг. 333
Посев озимых культур в колхозах по парам, целине и стерне 1934 г. 334
Посев яровых зерновых культур в колхозах по зяби и парам 1934 г. 335

2. Снегозадержание

Снегозадержание на полях колхозно-крестьянского сектора 1933—1934 гг. 336
Снегозадержание на полях колхозно-крестьянского сектора 1935 г. 336

3. Удобрения

Вывозка навоза на поля колхозно-крестьянского сектора 1932—1934 гг. 337
Вывозка навоза к весенней посевной кампании 1935 г. в колхозно-крестьянском секторе . . . 338
Применение колхозами навозного удобрения под зерновые культуры 1934 г. 339
Завоз минеральных удобрений 1932/33 и 1933/34гг. 340
Применение колхозами минеральных удобрений под зерновые культуры 1934 г. 342

4. Подготовка семян

Подготовка колхозами семян главнейших зерновых культур к посеву 1934 г. 343
Протравливание семян зерновых культур, сверхранний посев и посев яровизированными семенами 1933 и 1934 гг. 345
Размеры сверхраннего посева и посева яровизированными семенами 1935 г. 346

5. Сев

Ход сева озимых культур по союзным республикам 1930—1934 гг. 347
Ход сева озимых культур по районам РСФСР и УССР 1932—1934 гг. 348
Сев озимых культур в колхозах (по срокам) 1934 г. 350
Ход сева яровых культур по союзным республикам 1930—1935 гг. 351
Ход сева яровых культур по областям РСФСР и УССР 1932—1934 гг. 353
Ход сева яровых культур по областям РСФСР и УССР 1935 г. 355
Ход сева яровой пшеницы по союзным республикам в 1932—1935 гг. 356
Ход сева ярового ячменя по союзным республикам в 1932—1935 гг. 357
Ход сева овса в союзных республиках 1932—1935 гг. 358
Ход сева яровой пшеницы, овса и ярового ячменя по краям и областям РСФСР 1932—1934 гг. . . 359
Ход сева яровой пшеницы, овса и ярового ячменя по краям и областям РСФСР и УССР 1935 г. . 361
Сев яровых зерновых культур в колхозах (по срокам) 1934 г. 363
Ход сева кукурузы 1930—1934 гг. 364
Ход сева кукурузы 1935 г. 364

6. Предшественники

Предшественники яровой пшеницы в посевах колхозов 1934 г. 365
Предшественники ярового ячменя в посевах колхозов 1934 г. 366
Предшественники овса в посевах колхозов 1934 г. 366

7. Сортовые посевы и семеноводство

Сортовые посевы зерновых культур по СССР 1928—1933 гг. 367
Удельный вес сортовых посевов по отдельным зерновым культурам 1933 г. 367
Сортовые посевы озимой пшеницы по СССР в 1930—1933 гг. 368
Сортовые посевы яровой пшеницы по СССР в 1930—1933 гг. 368
Сортовые посевы озимой ржи по СССР 1930—1933 гг. 369
Сортовые посевы ярового ячменя по СССР 1930—1933 гг. 369
Сортовые посевы овса по СССР 1930—1933 гг. . . 370
Семеноводческие хозяйства СССР (системы НКЗ) 1923—1933 гг. 370
Сеть семеноводческих колхозов по производству сортовых семян для госсортфонда и межколхозного обменного фонда МТС в 1933 г. 371
Посевные площади сортовых зерновых культур в семеноводческой кооперации и в семеноводческих колхозах 1928—1933 гг. 372
Заготовки сортовых семян зерновых культур в госсортфонд по отдельным системам хозяйств 1928—1933 гг. 372
Заготовки зерновых культур в госсортфонд по важнейшим сортам в семеноводческих хозяйствах 1928—1933 гг. 373
Заготовки сортовых семян зерновых культур в госсортфонд по краям и областям по семеноводческим хозяйствам 1932 и 1933 гг. 374
Межколхозный обмен сортовыми семенами зерновых культур урожая 1933 г. 374

8. Уход за посевами

Прополка зерновых колосовых 1933 и 1934 гг. . . 375
Прополка зерновых колосовых в колхозно-крестьянском секторе 1935 г. 377
Уход за посевами кукурузы 1933 и 1934 гг. . . . 378
Уход за посевами кукурузы в колхозах 1935 г. 379
Борьба с вредителями сельского хозяйства 1934 г. 380

9. Уборка

Косовица зерновых колосовых культур по союзным республикам 1932—1934 гг. 381
Скирдование зерновых колосовых культур по союзным республикам 1932—1934 гг. 382
Обмолот зерновых колосовых культур по союзным республикам 1932—1934 гг. 382

Косовица, обмолот и скирдование зерновых колосовых культур по краям и областям РСФСР и УССР 1932—1934 гг. 383
Ход уборки кукурузы в 1932—1934 гг. 385

V. ПОСЕВНАЯ ПЛОЩАДЬ, УРОЖАЙНОСТЬ, ВАЛОВОЙ СБОР И АГРОТЕХНИКА ТЕХНИЧЕСКИХ КУЛЬТУР

1. Подсолнечник

Основные сводные показатели по подсолнечнику 1928—1934 гг. 386
Посевная площадь подсолнечника 1928—1934 гг. 387
Урожайность подсолнечника 1928—1934 гг. . . . 389
Валовой сбор подсолнечника 1928—1934 гг. . . . 390
Роль отдельных районов в производстве подсолнечника 1928 и 1934 гг. 391
Посев подсолнечника в колхозах по зяби и парам 1934 г. 392
Осенние посевы подсолнечника (под зиму) 1931—1934 гг. 392
Ход сева подсолнечника 1930—1934 гг. 393
Ход сева подсолнечника 1935 г. 394
Сроки и способы сева подсолнечника в колхозах 1934 г. 395
Предшественники подсолнечника в посевах колхозов 1934 г. 395
Прополка подсолнечника 1933 и 1934 гг. 396
Прополка подсолнечника по колхозам 1935 г. . . . 396
Ход уборки подсолнечника 1932—1934 гг. 397

2. Масличные культуры

Посевная площадь масличных культур по СССР 1928—1934 гг. 397
Посевная площадь масличных культур по краям и областям в 1934 г. 398
Заготовки маслосемян из урожая 1933 г. 398

3. Хлопок

Основные сводные показатели по хлопку 1928—1934 гг. 399
Посевная площадь хлопка 1928—1934 гг. 400
Урожайность хлопка-сырца 1928—1934 гг. 401
Валовой сбор хлопка-сырца 1928—1934 гг. 402
Роль республик и краев в производстве хлопка 1928 и 1934 гг. 403
Удельный вес республик в производстве хлопка по поливным районам 1933 г. 403
Посевы хлопка в колхозно-крестьянском секторе по зяблевой вспашке 1931—1935 гг. 404
Сроки первой весновспашки под хлопок в колхозно-крестьянском секторе поливных районов 1931—1935 гг. 404
Предпосевная обработка почвы в поливных районах под хлопок колхозами, обслуживаемыми МТС 1931—1934 гг. 405
Удобрение посевов хлопка по колхозно-крестьянскому сектору поливных районов 1932—1934 гг. 406
Ход сева хлопка в колхозно-крестьянском секторе 1931—1935 гг. 407
Способы посева хлопка в поливных районах колхозами, обслуживаемыми МТС 1932—1934 гг. 408
Сортовой состав посева хлопка в поливных районах 1933 г. 409
Количество и сроки вегетационных поливов хлопка в колхозно-крестьянском секторе 1933 г. . . 410
Количество и сроки вегетационных поливов хлопка в колхозно-крестьянском секторе 1934 г. . 411
Летняя обработка хлопка по колхозно-крестьянскому сектору 1931—1934 гг. 412
Ход уборки хлопка в колхозно-крестьянском секторе 1930—1934 гг. 414
Наличие хлопковых сеялок в сельском хозяйстве на 1 января 1934 г. 416
Наличие хлопкоуборочных машин в сельском хозяйстве на 1 января 1934 г. 417
Распределение хлопкового волокна американских семян по сортам 1930—1933 гг. 418
Распределение хлопкового волокна египетских семян по сортам 1931—1933 гг. 418
Распределение по длине хлопкового волокна американских семян 1930—1933 гг. 419
Распределение по длине хлопкового волокна египетских семян 1931—1933 гг. 420
Территориальное размещение хлопкоочистительной промышленности 1931—1934 гг. 420
Продукция хлопкоочистительной промышленности 1928/29 —1933 гг. 421
Потребление хлопка текстильной промышленностью 1924/25—1933 гг. 421

4. Лен

Основные сводные показатели по льну 1928—1934 гг. 422
Посевная площадь льна (долгунца и кудряша) 1928—1934 гг. 423
Посевная площадь льна-долгунца 1928—1934 гг. 425
Урожайность льняного волокна 1928—1934 гг. . 426
Урожайность льняного семени 1928—1933 гг. . . 427
Валовой сбор льняного волокна 1928—1934 гг. . 428
Валовой сбор льняного семени 1928—1933 гг. . . 429
Роль отдельных районов в производстве льна-долгунца 1928 и 1934 гг. 430
Посевы льна в колхозах по зяби и парам 1934 г. . 430
Применение колхозами минерального удобрения под лен 1934 г. 431
Ход сева льна в долгунцовых районах 1931—1934 гг. 431
Ход сева льна в долгунцовых районах 1935 г. . . 431
Сроки и способы сева льна в колхозах 1934 г. . . . 432
Предшественники льна в посевах колхозов 1934 г. 432
Сортовое семеноводство льна-долгунца 1931—1934 гг. 433
Ход уборки льна в долгунцовых районах по колхозно-крестьянскому сектору 1932—1934 гг. . 433
Наличие в сельском хозяйстве специального инвентаря по льну на 1 января 1934 г. 434
Заводы и пункты по первичной переработке льна 1931—1935 гг. 435
Продукция льнотрепальных заводов 1932 и 1933 гг. 436

Удельный вес продукции льнотрепальных заводов в общей продукции льняного волокна 1926—1933 гг. 436
Качество льняного волокна заводской переработки 1932 и 1933 гг. 436

5. Конопля

Основные сводные показатели по конопле 1928—1934 гг. 437
Посевная площадь конопли 1928—1934 гг. 438
Урожайность волокна конопли 1928—1933 гг. 439
Урожайность семян конопли 1928—1933 гг. 440
Валовой сбор волокна конопли 1928—1933 гг. 441
Валовой сбор семян конопли 1928—1933 гг. 442
Посев конопли по зяби и парам в колхозах 1934 г. 443
Сроки и способы сева конопли в колхозах 1934 г. 443
Предшественники конопли в посевах колхозов 1934 г. 444
Пункты первичной переработки пеньки 1934 и 1935 гг. 444
Продукция пенькотрепальных заводов СССР 1932 и 1933 гг. 445
Продукция пенькотрепальных заводов по республикам и областям 1932 и 1933 гг. 445

6. Новые лубяные культуры

Посевная площадь однолетних новых лубяных культур 1933 и 1934 гг. 446

7. Сахарная свекла

Основные сводные показатели по сахарной свекле (фабричной) 1928—1934 гг. 447
Посевная площадь сахарной свеклы (фабричной) 1928—1934 гг. 448
Урожайность сахарной свеклы (фабричной) 1928—1934 гг. 449
Валовой сбор сахарной свеклы (фабричной) 1928—1934 гг. 450
Роль отдельных районов в производстве сахарной свеклы (фабричной) 1928 и 1934 гг. 451
Зяблевая глубокая пахота под сахарную свеклу в колхозно-крестьянском секторе 1930—1934 гг. 452
Применение минеральных удобрений под сахарную свеклу колхозами, обслуживаемыми МТС 1934 г. 452
Применение колхозами навозного и минерального удобрения под сахарную свеклу 1934 г. 453
Ход сева сахарной свеклы в основных районах свеклосеяния 1935 г. 453
Продолжительность сева сахарной свеклы в колхозно-крестьянском секторе 1930—1934 гг. 453
Сроки сева сахарной свеклы в колхозах 1934 г. 454
Предшественники сахарной свеклы в посевах колхозов 1934 г. 454
Уход за посевами сахарной свеклы в колхозно-крестьянском секторе 1930—1934 гг. 455
Уход за посевами сахарной свеклы в 1935 г. (по данным на 20 июня) 455
Борьба с вредителями посевов сахарной свеклы в 1932 и 1933 гг. 455
Уборка свеклы (по срокам) в колхозно-крестьянском секторе 1930—1934 гг. 456
Наличие свекловичных комбинированных сеялок в сельском хозяйстве на 1 января 1934 г. 456
Наличие свеклоподъемников и свекловичных сортировок (горок) в сельском хозяйстве на 1 января 1934 г. 457
Перевозка свеклы автотранспортом МТС в колхозах, обслуживаемых МТС Главного свекловичного управления НКЗ СССР 1933 и 1934 гг. 458

8. Табак и махорка

Посевная площадь, урожайность и валовой сбор махорки 1930—1934 гг. 459
Посевная площадь, урожайность и валовой сбор табака 1930—1934 гг. 460
Размеры табачных и махорочных посевов в колхозах 1934 г. 461
Количество МТС, обслуживающих табаководческие колхозы в 1934 г. 461
Количество МТС, обслуживающих колхозы махорочных районов 1934 г. 462
Обеспеченность табаководства рамами для разведения рассады 1934 г. 462
Ход сева махорки 1932—1934 гг. 463
Ход посадки табаков 1932—1934 гг. 463
Прополка табака и махорки в колхозно-крестьянском секторе (в % к площади посева) 1932—1934 гг. 464
Ход уборки желтых табаков по колхозно-крестьянскому сектору 1932—1934 гг. 465
Ход уборки махорки по колхозно-крестьянскому сектору 1932—1934 гг. 466
Обеспеченность сушилками посевов табака и махорки по колхозно-крестьянскому сектору 1934 г. 466

VI. ПОСЕВНАЯ ПЛОЩАДЬ, УРОЖАЙНОСТЬ, ВАЛОВОЙ СБОР И АГРОТЕХНИКА КАРТОФЕЛЯ, ОВОЩЕЙ И БАХЧЕВЫХ

1. Картофель

Основные сводные показатели по картофелю 1928—1934 гг. 467
Посевная площадь картофеля 1928—1934 гг. 468
Урожайность картофеля 1928—1934 гг. 470
Валовой сбор картофеля 1928—1934 гг. 471
Роль отдельных районов в производстве картофеля 1928 и 1934 гг. 472
Посев колхозами картофеля по зяби и парам 1934 г. 473
Применение колхозами навозного и минерального удобрения под картофель 1934 г. 473
Ход сева картофеля (по всему сельскому хозяйству) 1932—1934 гг. 473
Сев картофеля в колхозах (по срокам) 1934 г. 474
Продолжительность массового сева картофеля в колхозах РСФСР 1932—1934 гг. 474
Предшественники картофеля в посевах колхозов 1934 г. 475
Полка картофеля в колхозах 1933 и 1934 гг. 475

Ход уборки картофеля по колхозно-крестьянскому сектору 1932—1934 гг. 476

Наличие картофелесажалок в сельском хозяйстве на 1 января 1934 г. 477

Наличие в сельском хозяйстве картофелекопателей и сортировок для картофеля на 1 января 1934 г. 478

2. Овощи и бахчевые

Посевная площадь овощей 1930—1934 гг. 479

Посевная площадь бахчевых 1930—1934 гг. . . . 480

VII. КОРМОВЫЕ КУЛЬТУРЫ И ЕСТЕСТВЕННЫЕ СЕНОКОСЫ

Посевная площадь кормовых культур 1928—1934 гг. 481

Урожайность кормовых культур по колхозно-крестьянскому сектору 1928—1934 гг. 487

Площадь сенокошения и урожайность естественных сенокосов по колхозно-крестьянскому сектору 1928—1934 гг. 488

Структура пастбищ 1932 г. 489

Структурные изменения в организации кормовой площади в колхозно-крестьянском секторе 1928 и 1934 гг. 490

Силосование (по колхозно-крестьянскому сектору) 1931—1934 гг. 491

Заготовки семян кормовых корнеплодов, полевых и лугопастбищных трав в Госсортфонд 1930—1933 гг. 491

Заготовки семян сеяных многолетних трав в Госсортфонд 1930—1933 гг. 492

Заготовки семян кормовых корнеплодов, семян полевых однолетних (без вики) и лугопастбищных трав в Госсорфонд 1930—1933 гг. 493

VIII. СУБТРОПИЧЕСКИЕ КУЛЬТУРЫ И НАСАЖДЕНИЯ

Площадь посевов и культурных насаждений в субтропических районах (влажного и полувлажного типа) ЗСФСР в 1934 г. 494

Структура площади культурных насаждений и посевов по субтропическим районам ЗСФСР 1934 г. 496

Удельный вес социалистического сектора в посевных площадях и насаждениях по субтропическим районам ЗСФСР 1934 г. 497

Земельные угодия субтропических районов Западной Грузии 1934 г. 498

Структура земельных угодий в субтропических районах Западной Грузии 1934 г. 498

Использование земельных угодий под посев и культурные насаждения в субтропических районах ЗСФСР 1934 г. 499

Количество деревьев цитрусовых культур по Западной Грузии 1929—1934 гг. 500

IX. ЛЕСНОЕ ХОЗЯЙСТВО

Лесной фонд лесокультурной зоны, находящийся в ведении Главного Лесного Управления НКЗ СССР на 1 января 1934 г. 501

Лесохозяйственные и лесокультурные работы в лесах лесокультурной зоны Главного Лесного Управления НКЗ СССР 1932—1934 гг. 502

Работы в агролесомелиоративных питомниках системы Главного Лесного Управления НКЗ СССР 1933 и 1934 гг. 503

Заготовки древесных семян в лесах госфонда системы НКЗ СССР трестами Главлесупра 1932—1934 гг. 504

Размеры песчаных и овражных площадей на 1 января 1934 г. 505

Агролесомелиоративные работы на территории РСФСР 1898—1917 гг., 1918—1934 гг. 505

Агролесомелиоративные работы по системе Главного Лесного Управления НКЗ СССР 1932—1934 гг. 506

В. ЖИВОТНОВОДСТВО

I. ОБЩЕЕ ЖИВОТНОВОДСТВО

Основные показатели животноводства СССР на июль 1928—1934 гг. 511

Удельный вес скота отдельных категорий хозяйств в общем поголовьи скота СССР на 1 января 1934 и 1935 гг. 512

Общая численность скота на июль 1928—1934 гг. 513

Общая численность скота по областям УССР, республикам ЗСФСР и Средней Азии на июль 1933 и 1934 гг. 520

Общая численность скота на 1 января 1935 г. 521

Поголовье скота в государственных и кооперативных хозяйствах на 1 января 1935 г. . . . 522

Поголовье скота в совхозах на 1 января 1935 г. 523

Заготовки скота и птицы 1932—1934 гг. 524

Удельный вес отдельных видов скота и птицы в заготовках 1932—1934 гг. 524

Средний живой вес одной головы скота и птицы, поступившей в счет мясозаготовок 1932—1934 гг. 524

II. КОЛХОЗНО-КРЕСТЬЯНСКОЕ ЖИВОТНОВОДСТВО

1. Численность скота, структура стада и обеспеченность хозяйств скотом

Основные показатели животноводства в колхозно-крестьянском секторе на июль 1930—1934 гг. 525

Поголовье скота в колхозно-крестьянском секторе на июль 1930, 1933 и 1934 гг. 526

Поголовье скота в колхозно-крестьянском секторе на 1 января 1935 г. 529

Изменение в поголовьи скота по колхозно-крестьянскому сектору с июля 1933 г. к июлю 1934 г. 530

Удельный вес скота колхозов, колхозников и единоличных хозяйств в общем поголовьи скота колхозно-крестьянского сектора на июль 1930—1934 гг. . . . 532
Поголовье обобществленного скота в колхозах на июль 1930, 1933 и 1934 гг. . . . 534
Поголовье обобществленного скота в колхозах на 1 января 1935 г. . . . 537
Изменение в поголовьи обобществленного скота колхозов с июля 1933 г. к июлю 1934 г. . . . 538
Удельный вес скота товарных ферм в стаде обобществленного скота колхозов на июль 1932—1934 гг. . . . 539
Удельный вес скота товарных ферм в стаде обобществленного скота колхозов на 1 января 1935 г. . . . 540
Поголовье скота в личном пользовании колхозников на июль 1933 и 1934 гг. . . . 541
Поголовье скота в личном пользовании колхозников на 1 января 1935 г. . . . 543
Изменение в поголовьи скота личного пользования колхозников с июля 1933 г. к июлю 1934 г. 544
Группировка хозяйств колхозников по обеспеченности скотом личного пользования на 1 января 1935 г. . . . 545
Поголовье скота в единоличных хозяйствах на июль 1933 и 1934 гг. . . . 546
Поголовье скота в единоличных хозяйствах на 1 января 1935 г. . . . 549
Изменение в поголовьи скота единоличных хозяйств с июля 1933 г. к июлю 1934 г. . . . 550
Обеспеченность молодняком рабочих лошадей на июль 1930, 1933 и 1934 гг. . . . 551
Обеспеченность стада лошадей маточным составом и молодняком на 1 января 1934 и 1935 гг. . . . 552
Структура стада крупного рогатого скота в колхозно-крестьянском секторе на 1 января 1934 и 1935 гг. . . . 553
Структура стада свиней в колхозно-крестьянском секторе на 1 января 1934 и 1935 гг. . . . 556
Удельный вес овцематок в общем стаде овец колхозно-крестьянского сектора на 1 января 1935 г. . . . 558
Молодняк крупного рогатого скота, оставленный на пополнение производственного стада, на июль 1929—1934 гг. . . . 559
Обеспеченность скотом колхозов и единоличных хозяйств на 1 января 1935 г. . . . 560
Ветеринарно-участковая сеть и численность ветеринарных работников на 1 января 1935 г. . . . 562

2. Колхозные товарные фермы крупного рогатого скота

Сводные показатели по колхозным товарным фермам крупного рогатого скота на конец 1932—1934 гг. . . . 563
Организация колхозных товарных ферм крупного рогатого скота на 1 января 1932—1935 гг. . . . 564
Поголовье крупного рогатого скота в колхозных товарных фермах на 1 января 1932—1935 гг. . . . 565
Размеры колхозных товарных ферм крупного рогатого скота на 1 января 1932—1935 гг. . . . 567
Удельный вес областей (краев) в численности крупного рогатого скота колхозных товарных ферм на 1 января 1932—1935 гг. . . . 568
Состав стада крупного рогатого скота по возрастным группам на колхозных товарных фермах на 1 января 1935 г. . . . 569
Структура стада крупного рогатого скота на колхозных товарных фермах на 1 января 1935 г. 571
Источники формирования стада в колхозных товарных фермах крупного рогатого скота 1932—1934 гг. . . . 572
Случка крупного рогатого скота на колхозных товарных фермах 1933 и 1934 гг. . . . 574
Отелы коров в колхозных товарных фермах 1933 и 1934 гг. . . . 575
Процент дойных коров в колхозных товарных фермах крупного рогатого скота 1932—1934 гг. 576
Средний удой коров в колхозных товарных фермах 1932—1934 гг. . . . 578
Расход молока на выпойку телят в колхозных товарных фермах крупного рогатого скота 1932—1934 гг. . . . 580
Падеж молодняка на фермах крупного рогатого скота 1932—1934 гг. . . . 582
Падеж взрослого крупного рогатого скота на колхозных товарных фермах 1932—1934 гг. . . . 583
Живой вес коров в колхозных товарных фермах крупного рогатого скота на конец 1933 и 1934 гг. . . . 585
Выдача телят колхозникам колхозными товарными фермами крупного рогатого скота 1933 и 1934 гг. . . . 585
Организация труда в колхозных товарных фермах крупного рогатого скота на 1 января 1933—1935 гг. . . . 587

3. Овцеводческие колхозные товарные фермы

Сводные показатели по овцеводческим колхозным товарным фермам на конец 1932—1934 гг. 589
Организация овцеводческих колхозных товарных ферм на 1 января 1932—1935 гг. . . . 590
Поголовье овец и коз в колхозных товарных фермах на 1 января 1932—1935 гг. . . . 591
Размеры овцеводческих колхозных товарных ферм на 1 января 1932—1935 гг. . . . 592
Удельный вес областей (краев) в численности овец и коз в колхозных товарных фермах на 1 января 1932—1935 гг. . . . 593
Состав стада овец и коз по возрастным группам в колхозных товарных фермах на 1 января 1935 г. . . . 594
Структура стада овец и коз в колхозных товарных фермах на 1 января 1935 г. . . . 595
Источники формирования стада в овцеводческих колхозных товарных фермах 1933 и 1934 гг. 596
Случка овец в колхозных товарных фермах 1934 г. 597
Окот в овцеводческих колхозных товарных фермах 1933 и 1934 гг. . . . 598
Падеж молодняка в овцеводческих колхозных товарных фермах за 1933 и 1934 гг. . . . 598
Живой вес овец, сданных государству овцеводческими колхозными товарными фермами 1932—1934 гг. . . . 599
Выдача и продажа ягнят колхозникам овцеводческими колхозными товарными фермами 1933 и 1934 гг. . . . 600
Организация труда в овцеводческих колхозных товарных фермах на 1 января 1935 г 600

4. Свиноводческие колхозные товарные фермы

Сводные показатели по свиноводческим колхозным товарным фермам на конец 1932—1934 гг. 601
Организация свиноводческих колхозных товарных ферм на 1 января 1932—1935 гг. 602
Поголовье свиней в свиноводческих колхозных товарных фермах на 1 января 1932—1935 гг. 603
Размеры свиноводческих колхозных товарных ферм на 1 января 1932—1935 гг. 604
Удельный вес областей (краев) в численности поголовья свиней в колхозных товарных фермах на 1 января 1932—1935 гг. 605
Состав стада свиней в колхозных товарных фермах на 1 января 1935 г. 606
Структура стада свиней в колхозных товарных фермах на 1 января 1935 г. 607
Источники формирования стада в свиноводческих колхозных товарных фермах 1932—1934 гг. 608
Опоросы в свиноводческих колхозных товарных фермах 1934 г. 610
Падеж свиней в свиноводческих колхозных товарных фермах 1932—1934 гг.. 611
Падеж молодняка в свиноводческих колхозных товарных фермах 1933 и 1934 гг. 613
Средний живой вес всех свиней, сданных государству 1932—1934 гг. 614
Выдача и продажа поросят колхозникам свиноводческими колхозными товарными фермами 1933 и 1934 гг. 615
Организация труда в свиноводческих колхозных товарных фермах на 1 января 1933—1935 гг. . 617

5. Коневодческие колхозные товарные фермы

Сводные показатели по коневодческим колхозным товарным фермам на конец 1931—1934 гг. . . 618
Организация коневодческих колхозных товарных ферм на 1 января 1934 и 1935 гг. 618
Поголовье лошадей на коневодческих колхозных товарных фермах на 1 января 1934 и 1935 гг. . 619
Структура стада лошадей на коневодческих колхозных товарных фермах на 1 января 1935 г. 620

6. Птицеводство

Организация инкубаторных птицеводческих станций на 1 января 1935 г. 621
Организация колхозных птицеводческих ферм на 1 января 1935 г. 622

7. Пчеловодство

Организация пчеловодного хозяйства в колхозно-крестьянском секторе на 1 января 1934 и 1935 гг. 623

8. Шелководство

Гренопроизводство 1932—1934 гг. 624
Заморочно-сушильные пункты по первичной обработке шелковичных коконов на 1 января 1935 г. 625
Основные показатели развития шелководства в колхозно-крестьянском секторе 1932—1934 гг. 625
Тутовые насаждения в колхозно-крестьянском секторе 1933 и 1934 гг. 626

Г. СТРОИТЕЛЬСТВО КОЛХОЗОВ И МТС

I. КОЛХОЗЫ

1. Основные показатели строительства колхозов

Основные сводные показатели строительства колхозов 1928—1934 гг. 629
Основные средства производства колхозов по видам на 1 января 1928—1935 гг. 631
Капитальные вложения колхозов 1928—1934 гг. 632

2. Процесс коллективизации

Динамика коллективизации на 1 июня 1927—1933 гг. и 1 июля 1934 г 633
Коллективизация на 1 января и 1 июля 1935 г. . . 635
Распределение колхозов по уставным формам на 1 июня 1928—1933 гг. 636
Распределение колхозов УССР по уставным формам на 1 июня 1932 и 1933 гг. 638
Распределение колхозов ЗСФСР по уставным формам на 1 июня 1933 г. 638
Распределение колхозов по году организации (по данным на 1 января 1934 г.) 639
Процесс обобществления посевов в колхозно-крестьянском секторе 1928—1934 гг. 640

3. Колхозы в 1933 и 1934 гг.

Средние размеры колхозов на 1 января 1935 г. . . 641
Размеры посева в колхозах и единоличных хозяйствах по СССР 1928, 1930—1934 гг. . . . 641
Размеры посева в колхозах и единоличных хозяйствах по республикам, краям и областям 1928, 1930—1934 гг. 642
Нагрузка тяговой силы посевом и механизация тяги в колхозно-крестьянском секторе на 1 января 1935 г. 643
Группировка колхозов по числу объединяемых дворов по СССР 1928—1931 гг. 644
Группировка колхозов по числу объединяемых дворов на конец 1932 и 1933 гг. 644
Группировка колхозов по размеру посевной площади по СССР на 1 июня 1929—1931 гг. . 647
Группировка колхозов по размеру посевной площади на конец 1932 и 1933 гг. 647
Группировка колхозов по числу товарных ферм на 1 января 1934 г. 649
Выработка трудодней в колхозах 1933 г. 651
Выработка трудодней в колхозах 1934 г. 652
Группировка колхозов по выработке трудодней 1933 г. 653
Распределение выработанных в колхозах трудодней по отраслям хозяйства (в % к общему числу выработанных трудодней) 1933 г. . . . 654

II. МАШИННО-ТРАКТОРНЫЕ СТАНЦИИ

1. Основные показатели строительства МТС

Основные сводные показатели строительства МТС 1930—1934 гг. 655
Основные средства производства МТС и МСС по видам на 1 января 1930—1935 гг. 656
Капитальные вложения в МТС и МСС 1929—1934 гг. 656

2. Роль МТС в колхозном производстве

Посевная площадь колхозов, обслуживаемых МТС, по группам районов 1932—1934 гг. . . . 657
Посевная площадь колхозов, обслуживаемых МТС, по культурам 1932—1934 гг. 657
Степень охвата колхозного производства машинно-тракторными станциями на 1 июня 1932—1934 гг. 658

3. Размеры МТС

Размеры машинно-тракторных станций на 1 июня 1932—1934 гг. 661
Размеры машинно-тракторных станций на 1 января 1935 г. 664
Группировка МТС по мощности тракторного парка на 1 января 1935 г. 665
Изменение мощности тракторного парка МТС с 1 января 1934 г. по 1 января 1935 г. 666
Группировка МТС по числу обслуживаемых колхозов на 1 января 1935 г. 668
Группировка МТС по числу дворов в обслуживаемых колхозах на 1 января 1935 г. 669
Группировка МТС по размеру посевной площади в колхозах, обслуживаемых МТС 1934 г. . . . 670
Группировка МТС по числу комбайнов на 1 января 1935 г. 671
Группировка МТС по числу грузовых автомашин на 1 января 1935 г. 672
Группировка МТС по числу механических молотилок на 1 января 1935 г. 673

4. Техническая вооруженность МТС

Тракторный парк МТС по маркам на 1 января 1930—1935 гг. 674
Мощность тракторного парка МТС по маркам на 1 января 1930—1935 гг. 675
Численность МТС и списочный состав тракторного парка по республикам, краям и областям на 1 января 1930—1934 гг. 676
Численность МТС и списочный состав тракторного парка на 1 января 1935 г. 678
Численность машинно-тракторных ремонтных мастерских на 1 января 1935 г. 679
Действующий тракторный парк МТС на 1 января и 1 сентября 1935 г. 680
Наличие тракторных плугов и лущильников в МТС на 1 января 1935 г. 682
Наличие в МТС тракторных борон, сеялок и уборочных машин на 1 января 1935 г. 683
Парк комбайнов МТС на 1 января 1932—1934 гг. 684
Парк комбайнов МТС на 1 января и 1 июля 1935 г. 685
Грузовой и легковой автомобильный парк МТС на 1 января 1931 —1934 гг. 686
Парк грузовых автомашин МТС на 1 января и 1 июля 1935 г. 687
Парк сложных и полусложных молотилок в МТС на 1 января и 1 июля 1935 г. 688

5. Производственная деятельность МТС

Общий объем работ, выполненных МТС в 1934 г. 689
Объем тракторных работ, выполненных МТС, по видам 1933 и 1934 гг. 690
Размеры обмолота МТС в обслуживаемых колхозах 1934 г. 692
Работа грузовых автомашин в 1934 г. 693
Процент механизации основных работ в колхозах, обслуживаемых МТС 1933 и 1934 гг. 694
Механизация уборки зерновых в колхозах, обслуживаемых МТС 1934 г. 695
Использование тракторов, комбайнов, молотилок и автомашин 1933 и 1934 гг. 696
Группировка МТС по размеру выполненных работ на 1 средне-годовой 15-сильный трактор 1933 и 1934 гг. 697
Группировка МТС по использованию комбайнов 1934 г. 699
Группировка МТС по размеру обмолота на 1 среднегодовую молотилку 1934 г. 700
Расход горючего на работы тракторов МТС 1933 и 1934 гг. 701
Расход горючего на отдельные виды работ, выполненные тракторами МТС 1934 г. 702
Группировка МТС по расходу горючего на 1 га тракторных работ 1933 и 1934 гг. 703
Размер и состав затрат по работам, выполненным тракторным парком МТС в 1933 г. 704
Размер и состав затрат по работам, выполненным тракторным парком МТС в 1934 г. 706

6. Натуроплата

Сдача колхозами натуроплаты за работу, произведенную МТС 1933 и 1934 гг. 708
Группировка МТС по величине натуроплаты на 1 средне-годовой 15-сильный трактор 1934 г. . 709

7. Кадры МТС

Средний размер МТС по численности работающего персонала на 1 января 1935 г. 710
Группировка МТС по численности персонала в МТС (без трактористов-колхозников) на 1 января 1935 г. 711
Группировка МТС по расстоянию центральной усадьбы от ближайшей жел.-дор. станции на 1 января 1935 г. 712

Д. СТРОИТЕЛЬСТВО СОВХОЗОВ

Основные показатели строительства совхозов 1928—1934 гг. 715
Основные средства производства совхозов и коопхозов по видам на 1 января 1928—1935 гг. . . 717
Капитальные вложения совхозов и коопхозов 1928—1934 гг. 718

I. СОВХОЗЫ НАРКОМСОВХОЗОВ

Основные производственные показатели

Количество совхозов и земельная площадь на конец 1930—1934 гг. 721
Численность рабочей силы 1930—1934 гг. 722
Поголовье скота на конец 1930—1934 гг. 723
Сдача основной продукции 1930—1934 гг. 724
Парк тракторов, автомобилей и комбайнов на конец 1930—1934 гг. 725
Основные фонды на конец 1931—1934 гг. . . . 726

1. Зерносовхозы

Основные производственные показатели 1929—1934 гг. 728
Количество зерносовхозов и земельная площадь на конец 1929—1934 гг. 730
Удельный вес республик, краев и областей по основным производственным показателям 1931—1934 гг. 732

а) Посевная площадь

Посевная площадь под урожай 1929—1934 гг. . . 734
Посевная площадь под урожай 1935 г. 740

б) Агротехника

Площади паров и зяби 1930—1934 гг. 742
Площадь паров под озимые 1935 г. и яровые 1936 г. 744
Обеспеченность посевов парами и зябью 1930—1934 гг. 745
Обеспеченность яровых посевов парами и зябью 1935 г. 747
Прополка зерновых и борьба с сельскохозяйственными вредителями 1932—1934 гг. . . . 748
Процент прополки зерновых и пропашных культур на 20 июля 1935 г. 749

в) Сенокошение

Сенокошение 1931—1934 гг. 750

г) Хлебосдача

Сдача зерна 1929—1934 гг. 752
Сдача зерна на 10 октября 1935 г. 755

д) Энергетика

Энергетические ресурсы на 1 января 1935 г. . . . 756
Парк тракторов, автомобилей, комбайнов и основных сельскохозяйственных машин на 1 января 1935 г. 757
Тракторный парк на 1 января 1930—1935 гг. . 758
Тракторный парк по маркам на 1 января 1930—1935 гг. 760
Парк комбайнов на 1 января 1932—1935 гг. . . . 761
Уборка комбайнами ранних зерновых культур 1930—1934 гг. 764
Уборка комбайнами ранних зерновых культур 1935 г. 765
Автомобильный парк на 1 января 1932—1935 гг. 766

е) Животноводство

Животноводство на 1 января 1935 г. 768

ж) Рабочая сила

Численность рабочей силы 1931—1934 гг. 770

з) Фонды

Основные фонды на конец 1930—1934 гг. 774

и) Группировки зерносовхозов

Группировка по размеру общей земельной площади на 1 января 1934—1935 гг. 778
Группировка по размеру уборочной площади 1934 г. 780

2. Молочно-мясные совхозы

Основные производственные показатели 1930—1934 гг. 782
Количество молочно-мясных совхозов и земельная площадь на 1 января 1931—1935 гг. . . . 784
Удельный вес республик, краев и областей по основным производственным показателям 1933—1934 гг. 790

а) Животноводство

Поголовье скота на 1 января 1930—1935 гг. . . 792
Породный состав крупного рогатого скота на 1 января 1934 г. (по системе). 802
Породный состав крупного рогатого скота на 1 января 1935 г. (по системе) 803
Породный состав чистопородного и метизированного крупного рогатого скота на 1 января 1935 г. 804
Структура породного состава стада крупного рогатого скота на 1 января 1935 г. 808
Распределение случек крупного рогатого скота по месяцам 1934 г. 809
Характеристика случек крупного рогатого скота 1932—1934 гг. 810
Распределение отелов по месяцам 1932—1934 гг. 811
Показатели продуктивности крупного рогатого скота 1932—1934 гг. 812
Группировка коров по продуктивности (в союзном разрезе) по данным бонитировки 1934 г. 817
Группировка коров по продуктивности (в разрезе трестов) по данным бонитировки 1934 г. 818
Группировка коров по продуктивности (в породном разрезе) по данным бонитировки 1934 г. 822
Отход в стаде крупного рогатого скота (в %) 1933—1934 гг. 824
Движение стада крупного рогатого скота 1933—1934 гг. 826
Показатели воспроизводства стада крупного рогатого скота 1933—1934 гг. 827

б) Сдача продукции и продажа скота

Сдача мяса и молочных продуктов 1932—1934 гг. 830
Сдача молочных продуктов 1935 г. 838
Продажа скота колхозникам и колхозным товарным фермам 1934 г. 841

в) Растениеводство

Посевная площадь под урожай 1933—1934 гг. . . 842
Посевная площадь под урожай 1935 г. 846
Обеспеченность посевов парами и зябью 1933—1934 гг. 850
Обеспеченность яровых посевов парами и зябью 1935 г. 853
Сенокошение 1932—1934 гг. 855
Производство кормов в расчете на одну среднегодовую голову крупного рогатого скота 1931—1933 гг. 857

г) Энергетика

Энергетические ресурсы на 1 января 1935 г. . . . 861
Парк тракторов, автомобилей, комбайнов и основных сельскохозяйственных машин на 1 января 1935 г. 863
Тракторный парк по маркам на 1 января 1932—1935 гг. 863
Тракторный и автомобильный парк на 1 января 1934—1935 гг. 864

д) Рабочая сила

Численность рабочей силы 1933—1934 гг. . . . 866

е) Фонды

Основные фонды на конец 1931—1934 гг. 874

ж) Группировки молочно-мясных совхозов

Группировка по размеру всего стада крупного рогатого скота на 1 января 1935 г. 881
Группировка по размеру стада коров на 1 января 1934 г. 883
Группировка по проценту падежа телят в 1934 г. 884
Группировка по размеру земельной площади на 1 января 1934 г. 886
Группировка по размеру земельной площади на 1 января 1935 г. 887

3. Свиносовхозы

Основные производственные показатели 1930—1934 гг. 890
Количество свиносовхозов и земельная площадь на 1 января 1931—1935 гг. 892
Удельный вес республик, краев и областей по основным производственным показателям 1933—1934 гг. 896

а) Животноводство

Животноводство на 1 января 1931—1935 гг. . . . 897
Породный состав маток и хряков на 1 января 1935 г. 903
Нагрузка хряков-производителей и процент опоросившихся свиноматок 1932—1934 гг. . . . 905
Распределение случек по месяцам 1933—1934 гг. 906
Распределение опоросов по месяцам 1932—1934 гг. 908
Отход свиней 1933—1934 гг. 910
Движение стада свиней 1933—1934 гг. 913
Показатели воспроизводства свиного стада (без племсовхозов) 1931—1934 гг. 915
Показатели воспроизводства свиного стада в свиноплемсовхозах 1932—1934 гг. 917

б) Сдача продукции и продажа поросят

Сдача мяса и молочных продуктов 1930—1934 гг. 918
Сдача продукции на 20 октября 1935 г. 920
Средний живой вес одной головы свиного стада, сданной на мясо 1932—1934 гг. 922
Продажа поросят 1934 г. 923

в) Растениеводство

Посевная площадь под урожай 1933—1934 гг. . 924
Посевная площадь под урожай 1935 г. 928
Размер посевной площади на 100 основных свиноматок 1934 г. 932
Обеспеченность посевов парами и зябью 1933—1934 гг. 933
Обеспеченность яровых посевов парами и зябью 1935 г. 935
Сенокошение 1931—1934 гг. 936
Производство и поступление кормов (в расчете на одну средне-годовую матку с приплодом) 1932—1933 гг. 937

г) Энергетика

Энергетические ресурсы на 1 января 1935 г. . . 939
Парк тракторов, комбайнов и основных сельскохозяйственных машин на 1 января 1935 г. . . 940
Тракторный парк по маркам на 1 января 1931—1935 гг. 941
Тракторный и автомобильный парк на 1 января 1934—1935 гг. 942

д) Рабочая сила

Численность рабочей силы 1933—1934 гг. 944

е) Фонды

Основные фонды на конец 1931—1934 гг. 948

ж) Группировки свиносовхозов

Группировка по количеству основных свиноматок на 1 января 1934 г. 954
Группировка по количеству основных свиноматок на 1 января 1935 г. 956
Группировка по проценту отхода поросят до 2-месячного возраста 1933—1934 гг. . . . 958
Группировка по размеру земельной площади на 1 января 1934 г. 960
Группировка по размеру земельной площади на 1 января 1935 г. 962

4. Овцесовхозы

Основные производственные показатели 1930—1934 гг. 966
Количество овцесовхозов и земельная площадь на 1 января 1931—1935 гг. 968
Удельный вес республик, краев и областей по основным производственным показателям 1933—1934 гг. 970

а) Животноводство

Животноводство на 1 января 1930—1935 гг. . . . 972
Поголовье тонкорунных, полугрубошерстных и грубошерстных овец на 1 января 1929—1935 гг. 976
Количество племсовхозов и породный состав поголовья овец в них на 1 января 1935 г. 981
Породный состав овец на 1 января 1930—1935 гг. 982
Распределение окотов за окотный период по декадам 1933—1934 гг. 986
Движение стада овец 1933—1934 гг. 988
Показатели воспроизводства стада овец 1933—1934 гг. 990
Показатели воспроизводства стада овец 1935 г. . 992

б) Сдача продукции и продажа овец

Настриг шерсти и сдача продукции животноводства 1930—1934 гг. 994
Сдача продукции на октябрь 1935 г. 998
Продажа овец за 1934 г. 999

в) Растениеводство

Посевная площадь под урожай 1933—1934 гг.. . 1000
Посевная площадь под урожай 1935 г. 1002
Обеспеченность посевов парами и зябью 1933—1934 гг. 1004
Обеспеченность яровых посевов парами и зябью 1935 г. 1005
Сенокошение 1931—1934 гг. 1006

г) Энергетика

Энергетические ресурсы на 1 января 1935 г. . . . 1007
Парк тракторов, автомашин, комбайнов и основных сельскохозяйственных машин на 1 января 1935 г. 1007
Тракторный парк по маркам на 1 января 1930—1935 гг. 1008
Тракторный и автомобильный парк на 1 января 1934—1935 гг. 1009

д) Рабочая сила

Численность рабочей силы 1933—1934 гг. 1010

е) Фонды

Основные фонды на конец 1931—1934 гг. 1013

ж) Группировки овцесовхозов

Группировка по общему поголовью овец на 1 января 1934—1935 гг. 1016
Группировка по размерам земельной площади на 1 января 1934—1935 гг. 1018
Группировка по расстоянию от центральной усадьбы до погрузочного пункта на 1 января 1935 г. 1020

II. СОВХОЗЫ НКЗ СССР

Основные производственные показатели

Количество совхозов и земельная площадь на конец 1933—1934 гг. 1023
Средне-годовая численность рабочей силы 1933—1934 гг. 1024
Поголовье скота на конец 1933—1934 гг. 1025
Парк тракторов и автомобилей на конец 1933—1934 гг. 1026
Основные фонды на конец 1933—1934 гг. . . . 1027

1. Семеноводческие совхозы

Основные производственные показатели 1932—1934 гг. 1028
Количество семеноводческих совхозов и земельная площадь на 1 января 1932—1935 гг. . . . 1030
Посевная площадь под урожай 1932—1934 гг. . . 1032
Структура посевной площади под урожай 1932—1934 гг. 1036
Посевная площадь под урожай 1935 г. 1038
Структура посевной площади под урожай 1935 г. 1040
Обеспеченность яровых посевов парами и зябью 1933—1935 гг. 1042
Сортовые посевы зерновых культур 1932—1935 гг. 1043
Основные сорта зерновых культур 1935 г. . . . 1048
Площадь овощно-бахчевых культур и кормовых корнеплодов на семена 1932—1934 гг. 1050
Площадь овощно-бахчевых культур и кормовых корнеплодов на семена 1935 г. 1051
Площадь трав, оставленных на семена 1935 г. . . 1052
Сдача зерна 1932—1934 гг. 1053
Сдача зерна на 20 ноября 1935 г. 1054
Энергетические ресурсы на 1 января 1935 г. . . . 1055
Тракторный парк на 1 января 1933—1935 гг. . . 1056
Парк автомобилей, комбайнов и основных сельскохозяйственных машин на 1 января 1932—1935 гг. 1057
Животноводство на 1 января 1933—1935 гг. . . . 1059
Средне-годовая численность рабочей силы 1932—1934 гг. 1060
Наличие построек для полеводства и ремонтных мастерских на 1 января 1935 г. 1061
Основные фонды на конец 1931—1934 гг. 1062

2. Хлопковые совхозы

Основные производственные показатели 1932—1934 гг. 1065
Количество хлопковых совхозов и земельная площадь на 1 января 1931—1935 гг. 1067
Посевная площадь под урожай 1930—1935 гг. 1068
Подготовка почвы под посев хлопчатника 1932—1934 гг. 1070
Посев хлопчатника в оптимальные сроки сева 1931—1934 гг. 1071
Внесение минеральных удобрений под хлопчатник и люцерну 1932—1934 гг. 1071
Междурядная обработка и полив хлопчатника 1932—1935 гг. 1072
Механизация обработки и уборки хлопчатника 1933—1934 гг. 1074
Темпы уборки хлопчатника 1930—1934 гг. 1075
Сдача хлопка 1931—1935 гг. 1076
Энергетические ресурсы на 1 января 1934—1935 гг. 1077
Животноводство на 1 января 1934—1935 гг. . . . 1078
Средне-годовая численность рабочей силы в полеводстве 1933—1934 гг. 1079
Основные фонды на 1 января 1934—1935 гг. 1080

3. Льноводческие совхозы

Основные производственные показатели 1932—1934 гг. 1081
Количество льноводческих совхозов и земельная площадь на 1 января 1933—1935 гг. . . . 1082
Посевная площадь под урожай 1932—1934 гг. . . 1083
Посевная площадь под урожай 1935 г. 1084
Подготовка семян и почвы под посев льна 1935 г. 1084
Внесение минеральных удобрений под лен 1935 г. 1084
Сдача льна и основных зерновых культур 1932—1935 гг. 1085
Энергетические ресурсы на 1 января 1935 г. . . . 1085
Тракторный и автомобильный парк на 1 января 1934—1935 гг. 1086
Животноводство на 1 января 1934—1935 гг. . . . 1086
Средне-годовая численность рабочей силы 1932—1934 гг. 1087
Основные фонды на конец 1931—1934 гг. 1088

4. Коноплеводческие совхозы

Основные производственные показатели 1932—1934 гг. 1089
Количество коноплеводческих совхозов и земельная площадь на 1 января 1933—1935 гг. 1090
Посевная площадь под урожай 1933—1934 гг. . . 1091
Посевная площадь под урожай 1935 г. 1091
Подготовка почвы под посев конопли 1935 г. . . . 1091
Внесение удобрений под коноплю 1935 г. 1092
Сдача конопли и основных зерновых культур 1933—1935 гг. 1092
Энергетические ресурсы на 1 января 1935 г. . . . 1092
Тракторный и автомобильный парк на 1 января 1934—1935 гг. 1093
Животноводство на 1 января 1934—1935 гг. . . . 1093
Средне-годовая численность рабочей силы 1933—1934 гг. 1094
Основные фонды на конец 1932—1934 гг. 1094

5. Совхозы ново-лубяных культур

Основные производственные показатели 1933—1934 гг. 1095
Количество совхозов ново-лубяных культур и земельная площадь на 1 января 1934—1935 гг. 1096
Посевная площадь под урожай 1933—1935 гг. . . . 1096
Сдача продукции 1933—1935 гг. 1097
Площадь под многолетними лубяными культурами 1934—1935 гг. 1098
Энергетические ресурсы на 1 января 1935 г. . . . 1098
Животноводство на 1 января 1934—1935 гг. . . . 1099
Средне-годовая численность рабочей силы 1933—1934 гг. 1099
Основные фонды на конец 1933—1934 гг. 1100

6. Рисовые совхозы

Основные производственные показатели 1932—1934 гг. 1101
Количество рисовых совхозов и земельная площадь на 1 января 1932—1935 гг. 1102
Посевная площадь под урожай 1930—1934 гг. . . 1102
Посевная площадь под урожай 1935 г. 1102
Сдача риса 1932—1935 гг. 1103
Парк тракторов, автомобилей и основных сельскохозяйственных машин на 1 января 1934—1935 гг. 1103
Энергетические ресурсы на 1 января 1935 г. . . . 1103
Животноводство на 1 января 1935 г. 1103
Средне-годовая численность рабочей силы 1932—1934 гг. 1104
Основные фонды на конец 1932—1934 гг. 1104

7. Совхозы субтропических культур

Основные производственные показатели 1932—1934 гг. 1105
Количество совхозов субтропических культур и земельная площадь на 1 января 1931—1935 гг. 1107
Площадь под основными культурами на 1 января 1931—1935 гг. 1108
Количество совхозов субтропических культур и земельная площадь на конец 1935 г. 1110
Площадь под основными культурами на конец 1935 г. 1110
Количество цитрусовых деревьев 1929—1934 гг. 1110
Характеристика лимонно-мандариновых совхозов на 1 января 1935 г. 1111
Характеристика тунговых совхозов на 1 января 1935 г. 1111
Характеристика чайных совхозов треста «Чай-Грузия» на 1 января 1935 г. 1112
Продукция совхозов треста «Чай-Грузия» 1932—1935 гг. 1114
Основная характеристика чайных фабрик 1926—1935 гг. 1114
Продукция совхозов лимонно-мандаринового треста 1933—1935 гг. 1114
Энергетические ресурсы на 1 января 1934—1935 гг. 1114
Животноводство на конец 1932—1934 гг. 1115
Средне-годовая численность рабочей силы 1932—1934 гг. 1115
Основные фонды совхозов субтропических культур и чайных фабрик на конец 1932—1934 гг. 1116

8. Шелкосовхозы

Основные производственные показатели 1933—1934 гг. 1117
Количество шелкосовхозов и земельная площадь на 1 января 1934—1935 гг. 1118
Червокормление 1933—1935 гг. 1119
Энергетические ресурсы на 1 января 1934—1935 гг. 1121
Животноводство на 1 января 1934—1935 гг. . . . 1122
Средне-годовая численность рабочей силы 1933—1934 гг. 1123
Основные фонды на конец 1932—1934 гг. 1124

9. Коневодческие совхозы

Основные производственные показатели 1932—1934 гг. 1125
Количество коневодческих совхозов и земельная площадь на 1 января 1933—1935 гг. 1127
Группировка совхозов по поголовью маточного племсостава на 1 января 1935 г. 1129
Численность конского (производственного) поголовья на 1 января 1932—1935 гг. 1130

Животноводство на 1 января 1934—1935 гг. . . . 1134
Приплод конского молодняка 1932—1934 гг. . . 1136
Отход конского (производственного) поголовья 1932—1934 гг. 1137
Посевная площадь под урожай 1933—1934 гг. . . 1138
Посевная площадь под урожай 1935 г. 1140
Сенокошение естественных и сеяных трав 1933—1934 гг. 1141
Энергетические ресурсы на 1 января 1935 г. . . . 1142
Тракторный парк по маркам на 1 января 1932—1935 гг. 1143
Тракторный и автомобильный парк на 1 января 1934—1935 гг. 1143
Средне-годовая численность рабочей силы 1933—1934 гг. 1145
Основные фонды на конец 1932—1934 гг. 1146

10. Государственные заводские конюшни

Количество государственных заводских конюшен и численность в них жеребцов на 1 января 1934—1935 гг. 1149
Породный состав рысистых жеребцов на 1 января 1934—1935 гг. 1150
Породный состав тяжеловозных жеребцов на 1 января 1934—1935 гг. 1152
Породный состав верховых жеребцов на 1 января 1934—1935 гг. 1153

11. Молочно-мясные племсовхозы

Основные производственные показатели на 1 января 1935 г. 1154
Наименование молочно-мясных племсовхозов и земельная площадь на 1 января 1935 г. . . . 1155
Поголовье скота на 1 января 1935 г. 1157
Группировка племсовхозов по размеру стада крупного рогатого скота на 1 января 1935 г. 1159
Продажа скота на племя колхозам в 1934 г. . . . 1159
Породный состав чистопородного и метизированного крупного рогатого скота на 1 января 1935 г. 1160
Структура породного состава стада крупного рогатого скота на 1 января 1935 г. 1162
Породный состав крупного рогатого скота на 1 января 1935 г.(по возрастным группам) 1163
Продуктивность коров и сдача продукции животноводства за 1934 г. 1164
Отход в стаде крупного рогатого скота за 1934 г. 1165
Показатели воспроизводства стада крупного рогатого скота за 1934 г. 1167
Посевная площадь под урожай 1934 г. 1168
Посевная площадь под урожай 1935 г. 1170
Энергетические ресурсы на 1 января 1935 г. . . . 1174
Тракторный и автомобильный парк на 1 января 1935 г. 1175
Средне-годовая численность рабочей силы за 1934 г. 1176
Основные фонды на 1 января 1935 г. 1177

12. Свиноводческие племсовхозы

Основные производственные показатели на 1 января 1935 г. 1179
Наименование свиноводческих племсовхозов и земельная площадь на 1 января 1935 г. 1180
Животноводство на 1 января 1935 г. 1181
Породный состав свиноматок и хряков на 1 января 1935 г. 1182
Отход свиного поголовья за 1934 г. 1183
Показатели воспроизводства стада и сдача товарной продукции за 1934 г. 1184
Группировка племсовхозов по количеству свиноматок на 1 января 1935 г. 1185
Продажа скота на племя колхозам в 1934 г. . . . 1185
Посевная площадь под урожай 1934 г. 1186
Посевная площадь под урожай 1935 г. 1188
Энергетические ресурсы на 1 января 1935 г. . . . 1190
Тракторный и автомобильный парк на 1 января 1935 г. 1191
Средне-годовая численность рабочей силы за 1934 г. 1192
Основные фонды на 1 января 1935 г. 1193

13. Овцеводческие племсовхозы

Основные производственные показатели на 1 января 1935 г. 1194
Наименование овцеводческих племсовхозов и земельная площадь на 1 января 1935 г. 1195
Животноводство на 1 января 1935 г. 1196
Породный состав овец на 1 января 1935 г. 1197
Группировка племсовхозов по поголовью овец на 1 января 1935 г. 1198
Продажа скота на племя колхозам в 1934 г. . . . 1198
Показатели воспроизводства стада овец за 1934 г. 1199
Настриг шерсти и сдача продукции за 1934 г. . . 1200
Энергетические ресурсы на 1 января 1935 г. . . . 1201
Тракторный и автомобильный парк на 1 января 1935 г. 1201
Посевная площадь под урожай 1934 г. 1202
Посевная площадь под урожай 1935 г. 1202
Средне-годовая численность рабочей силы за 1934 г. 1204
Основные фонды на 1 января 1935 г. 1204

III. СОВХОЗЫ НКЗ РСФСР

Основные производственные показатели

Количество совхозов и земельная площадь 1932—1934 гг. 1207
Средне-годовая численность рабочей силы 1932—1934 гг. 1208
Поголовье скота и птицы на конец 1932—1934 гг. 1209
Парк тракторов и автомобилей на конец 1932—1934 гг. 1210
Основные фонды 1932—1934 гг. 1211

1. Промсовхозы

Основные производственные показатели 1932—1934 гг. 1212
Количество промышленных совхозов и земельная площадь на 1 января 1932—1935 гг. . . . 1213
Посевная площадь под урожай 1931—1934 гг. . . 1214
Спиртокуренные заводы 1932—1934 гг. 1215
Сдача продукции 1931—1934 гг. 1216
Энергетические ресурсы на 1 января 1935 г. . . . 1217
Тракторный и автомобильный парк на 1 января 1932—1935 гг. 1217

Животноводство на конец 1931—1934 гг. 1219
Средне-годовая численность рабочей силы 1931—1934 гг. 1220
Основные фонды на конец 1931—1934 гг. 1221

2. Овощесовхозы

Основные производственные показатели 1932—1934 гг. 1222
Количество овощных совхозов и земельная площадь на 1 января 1933—1935 гг. 1224
Посевная площадь под урожай 1932—1934 гг. . . 1225
Посевная площадь под урожай 1935 г. 1226
Посевная площадь семенников овощей и парниково-тепличных культур 1932—1934 гг. . . . 1227
Сдача продукции 1932—1934 гг. 1228
Энергетические ресурсы на 1 января 1935 г. . . . 1229
Тракторный и автомобильный парк на 1 января 1933—1935 гг. 1229
Животноводство на конец 1932—1934 гг. 1230
Средне-годовая численность рабочей силы 1932—1934 гг. 1231
Основные фонды на конец 1932—1934 гг. 1232

3. Птицесовхозы

Основные производственные показатели 1932—1934 гг. 1233
Количество птицеводческих совхозов и земельная площадь на 1 января 1931—1935 гг. . . . 1234
Инкубация 1935 г. 1235
Характеристика птицеводства 1932—1934 гг. . . 1236
Поголовье крупного рогатого скота, свиней и лошадей на конец 1931—1934 гг. 1238
Посевная площадь под урожай 1932—1934 гг. . 1239
Посевная площадь под урожай 1935 г. 1240
Сдача продукции 1932—1934 гг. 1241
Сдача продукции на 20 октября 1935 г. 1242
Энергетические ресурсы на 1 января 1935 г. . . . 1242
Тракторный и автомобильный парк на 1 января 1932—1935 гг. 1243
Средне-годовая численность рабочих, ИТР и служащих 1931—1934 гг. 1244
Основные фонды на конец 1932—1934 гг. 1245

4. Плодо-виноградные совхозы

Основные производственные показатели 1932—1934 гг. 1246
Количество плодо-виноградных совхозов и земельная площадь на 1 января 1932—1935 гг. 1247
Посевная площадь под урожай 1931—1934 гг. . 1249
Посевная площадь под урожай 1935 г. 1250
Площади под плодовыми насаждениями, виноградниками и ягодниками на конец 1931—1934 гг. 1251
Валовая продукция и сдача государству 1931—1934 гг. 1253
Энергетические ресурсы на 1 января 1935 г. . . . 1254
Тракторный и автомобильный парк на 1 января 1932—1935 гг. 1255
Животноводство на конец 1931—1934 гг. 1256
Средне-годовая численность рабочих, ИТР и служащих 1931—1934 гг. 1257
Основные фонды на конец 1930—1934 гг. 1258

IV. СОВХОЗЫ НАРКОМПИЩЕПРОМА

Основные производственные показатели 1932—1934 гг. 1261
Количество совхозов и земельная площадь на конец 1932—1934 гг. 1263
Посевная площадь под урожай 1932—1934 гг. . . 1264
Животноводство на конец 1932—1934 гг. 1266
Сдача зерна 1932—1934 гг. 1268
Тракторный парк на конец 1933—1934 гг. 1269
Энергетические ресурсы на конец 1932—1934 гг. 1270
Парк основных сельскохозяйственных машин на конец 1933—1934 гг. 1272
Основные фонды на конец 1932—1934 гг. 1274
Средне-годовая численность рабочей силы 1932—1934 гг. 1276

1. Свекловичные совхозы

Основные производственные показатели 1932—1934 гг. 1277
Структура посевных площадей под урожай 1931—1934 гг. 1278
Удельный вес республик, краев и областей по посевным площадям и продукции сахарной свеклы (фабричной) 1932—1934 гг. 1280
Обработка маточной свеклы 1933—1934 гг. . . . 1281
Обработка свеклы фабричной 1933—1934 гг. . . . 1282
Обработка свекловичных высадок 1933—1934 гг. 1283
Потребление удобрений 1932—1934 гг. 1284
Количество семеноводческих совхозов и посевная площадь 1932—1934 гг. 1286
Обеспеченность сортовыми семенами зерновых культур посева 1934 г. 1287
Борьба с полевыми вредителями 1933—1934 гг. 1288
Породный состав крупного рогатого скота на конец 1932—1934 гг. 1289

2. Свиноводческие совхозы

Основные производственные показатели 1932—1934 гг. 1290
Структура посевных площадей под урожай 1932—1934 гг. 1291
Поголовье свиней и структура стада на конец 1932—1934 гг. 1291
Распределение случек свиней по месяцам 1933—1934 гг. 1292
Распределение опоросов по месяцам 1933—1934 гг. 1292
Соотношение опоросов к числу покрытий 1933—1934 гг. 1293
Движение стада свиней 1932—1934 гг. . . 1293
Количество опоросов, рождаемость и отъем 1932—1934 гг. 1294
Сдача мяса 1932—1934 гг. 1294

3. Табаководческие совхозы

Основные производственные показатели 1932—1934 гг. 1295
Структура посевных площадей под урожай 1932—1934 гг. 1296
Удельный вес республик, краев и областей по посевным площадям и продукции желтых табаков и махорки 1932—1934 гг. 1297
Потребление минеральных удобрений 1932—1934 гг. 1298

4. Овощные совхозы

Основные производственные показатели 1932—1934 гг. 1299
Структура посевных площадей под урожай 1932—1934 гг. 1300
Удельный вес республик и краев по посевным площадям и продукции овощей и бахчевых культур 1932—1934 гг. 1301
Площади посева бахчевых и овощных культур 1932—1934 гг. 1302
Площади садов, виноградников, питомников и ягодников 1932—1934 гг. 1304

5. Совхозы эфиро-масличных культур

Основные производственные показатели 1932—1934 гг. 1305
Структура посевных площадей под урожай 1932—1934 гг. 1306
Удельный вес республик и краев по посевным площадям и продукции эфиро-масличных культур 1932—1934 гг. 1307
Плодоносящая площадь эфиро-масличных культур 1932—1934 гг. 1307
Парники и теплицы для выращивания посадочного материала 1933—1934 гг. 1309
Площадь питомников и семенников эфиро-масличных культур 1933—1934 гг. 1309

V. СОВХОЗЫ НАРКОМВНЕШТОРГА

1. Каракулеводческие совхозы

Основные производственные показатели 1932—1934 гг. 1313
Количество совхозов и земельная площадь на конец 1932—1934 гг. 1314
Животноводство на конец 1932—1934 гг. 1315
Поголовье овец на конец 1931—1934 гг. 1316
Движение стада овец 1932—1934 гг. 1317
Показатели воспроизводства стада овец 1933—1934 гг. 1318
Сдача государству каракулевых шкурок 1933—1934 гг. 1318
Сдача государству продукции животноводства 1933—1934 гг. 1319
Тракторный парк на конец 1932—1934 гг. 1319
Посевная площадь под урожай 1932—1934 гг. . . 1320
Средне-годовая численность рабочей силы 1933—1934 гг. 1321
Основные фонды на конец 1932—1934 гг. 1322

2. Зверокролиководческие совхозы

Основные производственные показатели 1932—1934 гг. 1323
Количество совхозов и земельная площадь на конец 1932—1934 гг. 1324
Поголовье скота на конец 1931—1934 гг. 1325
Поголовье кроликов на конец 1931—1934 гг. . . 1327
Поголовье лисиц на конец 1931—1934 гг. 1329
Поголовье енотов на конец 1931—1934 гг. 1330
Поголовье зверей на конец 1931—1934 гг. 1331
Поголовье маралов и пятнистых оленей на конец 1931—1934 гг. 1333
Сдача продукции 1932—1934 гг. 1333
Посевная площадь под урожай 1932—1934 гг. . . 1334
Тракторный парк на конец 1933—1934 гг. 1336
Численность рабочей силы 1933—1934 гг. 1337
Основные фонды на конец 1932—1934 гг. 1338

VI. СОВХОЗЫ ТРЕСТА КАУЧУКОНОС НАРКОМТЯЖПРОМА

Основные производственные показатели 1931—1934 гг. 1343
Состояние плантаций каучуконосных и гуттаперченосных культур на конец 1930—1934 гг. 1344
Состояние плантаций каучуконосных и гуттаперченосных культур на конец 1934 г. по годам посева и посадки. 1345

VII. СОВХОЗЫ ОРС'ОВ И КООПХОЗЫ

Земельная площадь на конец 1933—1934 гг. . . . 1349
Посевная площадь под урожай 1932—1934 гг. . . 1349
Посевная площадь овощно-бахчевых культур и картофеля 1932—1934 гг. 1350
Парники и теплицы 1932—1934 гг. 1351
Сдача зерна государству, овощей и картофеля на рабочее снабжение 1932—1934 гг. 1351
Животноводство на конец 1932—1934 гг. 1352
Поголовье свиней и свинооткорм 1932—1934 гг. . 1352
Сдача продукции животноводства 1932—1934 гг. 1353
Тракторный парк на конец 1932—1934 гг. 1353
Средне-годовая численность рабочей силы 1933—1934 гг. 1354
Основные фонды на конец 1933—1934 гг. 1354

Е. СЕЛЬСКОЕ ХОЗЯЙСТВО В 1935 г.

I. КОЛХОЗЫ И МТС

Коллективизация (по районам) 1928, 1932, 1934 и 1935 гг. 1357
Коллективизация (по краям и областям) на 1 октября 1935 г. 1358
Охват колхозного производства МТС и средние размеры МТС на конец 1935 г. 1359
Техническая вооруженность МТС (по районам) на конец 1935 г. 1359
Техническая вооруженность МТС на конец 1935 г. 1360
Объем работ, выполненных МТС в обслуживаемых колхозах 1935 г. 1361
Объем предпосевных работ, выполненных МТС в обслуживаемых колхозах 1934 и 1935 гг. . 1363
Объем посевных и уборочных работ, выполненных МТС в обслуживаемых колхозах 1934 и 1935 гг. 1363
Структура тракторных работ, выполненых МТС в обслуживаемых колхозах 1934 и 1935 гг. 1364

Механизация основных сельскохозяйственных работ в колхозах (по районам) 1934 и 1935 гг. 1364
Механизация основных сельскохозяйственных работ в колхозах (по краям и областям) 1934 и 1935 гг. 1365

II. ПОСЕВНЫЕ ПЛОЩАДИ

Посевная площадь СССР по культурам под урожай 1935 г. 1367
Посевная площадь под урожай 1934 и 1935 гг. по краям и областям 1370
Посевная площадь зерновых культур под урожай 1934 и 1935 гг 1372
Посевная площадь технических, бахчево-огородных и кормовых культур под урожай 1934 и 1935 гг. 1376
Посевная площадь (обобществленная) овощей в колхозах 1935 г. 1380
Структура посевной площади СССР 1934 и 1935 гг. 1381
Удельный вес посева социалистического сектора в общих посевных площадях 1934 и 1935 г. 1381

1. Зяблевая вспашка

Размеры зяблевой вспашки в союзных республиках и сроки подъема зяби 1935 г. 1382
Ход зяблевой вспашки и сроки подъема по областям (по краям) РСФСР и УССР 1935 г. . . 1383

2. Сев озимых

Посев озимых культур в 1935 г. (под урожай 1936 г.) 1384
Ход сева озимых культур в 1935 г. (под урожай 1936 г.) 1385
Вывозка навоза на поля колхозно-крестьянского сектора 1935 г. 1386

3. Уборка зерновых культур

Косовица зерновых колосовых культур по союзным республикам 1935 г. 1387
Косовица зерновых колосовых культур (по краям и областям) 1935 г. 1388
Обмолот зерновых колосовых культур по союзным республикам 1935 г. 1389
Обмолот зерновых колосовых культур (по краям и областям) 1935 г. 1390

4. Обработка посева и уборка основных технических культур

Удобрение посева хлопка по колхозно-крестьянскому сектору поливных районов 1935 г. . . 1391
Количество и сроки вегетационных поливов хлопка в колхозно-крестьянском секторе 1935 г. 1392
Летняя обработка хлопка по колхозно-крестьянскому сектору 1935 г. 1393
Ход уборки хлопка по колхозно-крестьянскому сектору 1935 г. 1394
Ход уборки льна-долгунца по колхозно-крестьянскому сектору 1935 г. 1395
Уход за посевами сахарной свеклы в колхозах 1935 г. 1396
Уборка сахарной свеклы (фабричной) по колхозно-крестьянскому сектору 1935 г. . . . 1396

III. ЖИВОТНОВОДСТВО ПО ДАННЫМ ИЮНЬСКОГО УЧЕТА

Общая численность скота в СССР июнь 1933—1935 гг. 1397
Удельный вес скота отдельных категорий хозяйств в общей численности скота по СССР июнь 1933—1935 гг. 1397
Изменение в поголовьи скота по категориям хозяйств по СССР (в % к предыдущему году) . 1398
Состав стада лошадей по СССР на июнь 1935 г. 1398
Состав стада крупного рогатого скота по СССР июнь 1935 г. 1399
Состав стада овец и коз по СССР июнь 1935 г. 1400
Состав стада свиней по СССР июнь 1935 г. . . 1401
Поголовье верблюдов и ослов июнь 1934 и 1935 гг. 1401
Общая численность скота июнь 1935 г. 1402
Поголовье скота в государственных и кооперативных хозяйствах июнь 1935 г. 1404
Поголовье скота в колхозно-крестьянском секторе июнь 1935 г. 1406
Поголовье скота в колхозах (обобществленное стадо) июнь 1935 г. 1408
Удельный вес скота товарных ферм в общем стаде обобществленного скота в колхозах июнь 1934 и 1935 гг. 1410
Поголовье скота в личном пользовании колхозников июнь 1935 г. 1412
Удельный вес обобществленного скота колхозов в общем поголовьи скота колхозов и колхозников июнь 1934 и 1935 гг. 1414
Поголовье скота в единоличных хозяйствах июнь 1935 г. 1416
Обеспеченность скотом колхозов и единоличных хозяйств СССР июнь 1934 и 1935 гг. . . . 1418
Группировка хозяйств колхозников по обеспеченности скотом личного пользования (по СССР) июнь 1934 и 1935 гг. 1418
Группировка хозяйств колхозников по обеспеченности скотом личного пользования (по республикам) июнь 1935 г. 1418
Молодняк крупного рогатого скота, оставленный на пополнение производственного стада июнь 1928—1935 гг. 1419
Молодняк крупного рогатого скота, оставленный колхозно-крестьянским сектором на пополнение производственного стада июнь 1934 и 1935 гг. 1419
Структура стада лошадей июнь 1934 и 1935 гг. . 1420
Структура стада крупного рогатого скота июнь 1934 и 1935 гг. 1422
Структура стада овец июнь 1934 и 1935 гг. . . 1424
Структура стада свиней июнь 1934 и 1935 гг. . 1426

Приложение. Урожайность и валовой сбор главнейших культур 1934 г. 1428
Примечания и объяснения к табличному материалу 1429
Предметный указатель по статистической части Ежегодника 1435

ЗАМЕЧЕННЫЕ ОПЕЧАТКИ

Стр.	Столбец	Строки сверху	Строки снизу	Напечатано	Должно быть
9	1	10	—	разввиваться	развиваться
27	1	—	19	все	всей
35	1	—	19	в куртилобум	куртилобум
50	табл. 8	1	—	1)	)
55	табл.19	—	3	600	6
56	1	16	—	видныиз	видны из
58	2	—	21	инокуляции	клубенькообразования
72	2	—	21	декады	декаде
72	2	—	20	половине	половины
77	1	17	—	РК	NPK
106	1	31	—	(S. ohureja)	(S. phureja)
109	1	—	17	производилей	производителей

	Строки	Графа	Область (край, республика)	Напечатано	Должно быть
246	Заголовок табл.	—	—	1928—1928 гг.	1928—1934 гг.
256	8 снизу	Кормовые в совхозах	Западная Сибирь за 1934 г.	196,5	96,5
283	20 снизу	1934	ДВК	3 014	3 013
283	21 снизу	1934	Якутская АССР	93	94
322	3 снизу	Республики, края и области	Туркменская ССР	Туркменская СР	Туркменская ССР
322	5 снизу	1932 г.	ЗСФСР	25,	25,6
326	3 и 4 снизу	Посевная площадь 1932 г.	БССР	. . .	12,5
(т. 160)		» » » »	ССР Грузии	12,5	. . .
329	Сноска к табл. 163	—	—	Кроме того поднято паров под яровые . . . в 1932 г. 1948,0 т. га	. . . а в 1932 г. в том числе 1948,0 т. га
358	1 сверху	Поливн. площ. овса	РСФСР	13 230,0	13 239,0
411	20 сверху	1/IX	Киргизская АССР, 4-й полив	66,7	86,7
455	—	Заголовок к графам	—	Выполнено в установленный срок	Выполнено на 20 июня
(т. 312)					
529	19 сверху	Свиньи (в тыс.)	Сталинградский край	202,1	220,1
578	14 сверху	II квартал (1933 г.)	Московская обл.	495	405
596	2 снизу	Респ., кр. и обл.	—	Туркменская СССР	Туркменская ССР
598	1 снизу	В % к общему приплоду в 1934 г.	СССР	9,3	9,2
(т. 433)					
655	5 снизу	«Показатели»	—	Обмолочено (тыс. ц.)	Обмолочено (млн. ц)
655	5 снизу	1933 г.	—	192,9	201,3
656	6 сверху	Размер капиталовложений в 1934 г. на транспортн. средства	—	95,6	95,8
(т. 487)					
665	6 и 7 снизу	Средний размер МТС	ССР Грузии	461	387
			ССР Армении	387	461
691	6 сверху	Зерновых и подсолнечника	Калининская область	9,4	4,4
696	25 сверху	Республики, края и области	Киргизская АССР	Киргизская область	Киргизская АССР
740	4 сверху	Республики, края и области	Оренбургская область	Оренбургский край	Оренбургская область
968	5 сверху	Лес и кустарник	Челябинская область 1932 г.	29,1	9,1
968	11 сверху	Естеств. выгоны и пастбища	Средневолжский край 1933 г.	259,1	289,1
999	4 снизу	4-я с конца	Узбекская ССР	Узбекская АССР 1932—1935 гг.	Узбекская ССР 1932—1934 гг.
1116	Заголовок табл.	—	—	6	16
1131	16 сверху	Плем. упряжные всего	Ивановская область	10	18
1176	5 снизу	ИТР	Днепропетровская область	—	325
1210	1 снизу	Количество совхозов	—	25	52 425,8
1223	7 сверху	1934 г.	—	52 871,7 (в части тиража)	
1421	9 сверху	На 100 лошадей приходится молодняка старше 1 года	Дальневосточный край (все категории хозяйств 1934 г.)	29,6	9,6

ЗАМЕЧЕННЫЕ ОПЕЧАТКИ

Стр.	Таблица	Строка	Графа	Область (край, республика)	Напечатано	Должно быть
28* и 206	Нижняя таблица и табл. 37	—	На 1 декабря 1934 г.	—	40 629	41 288
206	37	2 снизу	На 1 декабря 1934 г.	—	96,5	98,1
218	71	7 снизу	—	—	Поголовье лошадей (в тыс. голов)	Поголовье лошадей (голов)
668	495	18 сверху	Число МТС, включенных в группировку 4 и 3 графы справа	Саратовский	254	154
692	516	29 сверху		Якутская АССР	—, 100,0	100,0, —
1 066	696	10 снизу	—	—	VII. Поголовье скота (тыс. голов на конец года)	VII. Поголовье скота (голов на конец года)

ДОПОЛНИТЕЛЬНЫЕ ПРИМЕЧАНИЯ

Везде, где в табличных материалах данные о государственных заготовках зерновых культур приводятся под рубрикой «обязательные поставки», необходимо понимать это так, как изложено на стр. 20* вводной статьи, в 3-м и 4-м абзацах.

В разделе сводных показателей (стр. 200, табл. 21) при переводе живой тяги в механическую принят коэфициент 0,75, тогда как во всех остальных разделах Ежегодника, которые разрабатывались и отпечатаны раньше, принимался коэфициент 0,5.

К таблице 81. Стоимость экспортных товаров за 1913 г. исчислена в ценах этого года, за время с 1929 по 1931 г.— на основе фактических цен сделок, приведенных к стоимости франко-граница СССР, и за последующие годы—на основе ежемесячно сообщаемых экспортными объединениями средних цен фоб по отгруженным экспортным товарам.

К таблицам 566, 601, 635, 665. Данные по наличию рабочей силы на начало года по ряду трестов охватывают не весь состав совхозов и, следовательно, являются неполными (например Челябинский зернотрест на 1/I 1931 г., Калмыцкий овцеводтрест на 1/I 1933 г. и др.).

К таблице 585 (вместо помещенного на стр. 825). Процент отхода (пало и забито) по взрослому скоту и молодняку от 1 до 2 лет исчислен к наличию на начало года. В графе «телята» в 1933 г. по Северному краю, Западной, Московской, Ивановской областям, Татарской АССР, Воронежской области, Западносибирскому краю, БССР и ЗСФСР приведен отход телят в возрасте до 1 года в процентах к наличию на начало года плюс приплод за год; по остальным областям (краям, республикам) в 1933 г. и по всем республикам, краям и областям в 1934 г. приведен отход телят соответствующего года рождения в процентах к приплоду за год.

Ко всем таблицам основных фондов, по отдельным системам совхозов, кооп хозам и совхозам ОРС'ов (разд. «Строительство совхозов», стр. 726 и др.). Стоимость основных фондов дана по балансовой стоимости (слагающейся из цены приобретения и расходов по транспортировке и установке) без учета амортизации.

Ответственный редактор **А. И. МУРАЛОВ**

Участие в разработке материалов и подготовке Ежегодника к печати принимали тт. **Н. Н. Сушин, Н. Я. Чмора,** а также **Г. М. Альтшуллер, Т. Л. Басюк, В. П. Никитина, З. Ф. Томашевич, П. Я. Усиков, Н. И. Цвелева** и др.

Общее техническое руководство **Б. Л. Эстров.**

Техническая редакция и оформление **А. Щербакова.**

Корректор **Н. Колосков.**

Выпускающий **Я. Хомутов.**

Отпечатано в 16 типографии треста «Полиграфкнига» под руководством директора *А. Дьячкова*, технического директора *Н. Моргунова*, технорука *В. Зудина.*

Набор произведен под руководством *И. Колобашкина*, *И. Самойлова* и *В. Простакова.*

Печать под руководством *С. Майорова.*

Переплетно-брошировочные работы под руководством *В. Баранова.*

Цена книги 47 р. 50 к., переплет 2 р. 50 к.

Тираж 7000. Объем 189 1/2 печ. листов. Знаков в 1 печатном листе 67 000. Формат бумаги 82×110 см в 1/16 долю. Сдано в производство 13/V 1935 г., подписано в печать 5/X 1935 г. Инд. 08-Г. СХГИЗ 5182. Уполномоченный Главлита Б-10865.