

33С4  
С 64

# СОЦИАЛИСТИЧЕСКОЕ СТРОИТЕЛЬСТВО СОЮЗА ССР

(1933 – 1938 гг.)



ГОРТАВ-ГОРТАВ



*Пролетарии всех стран, соединяйтесь!*

ЦЕНТРАЛЬНОЕ УПРАВЛЕНИЕ  
НАРОДНОХОЗЯЙСТВЕННОГО УЧЕТА ГОСПЛАНА при СНК СССР

**СОЦИАЛИСТИЧЕСКОЕ  
СТРОИТЕЛЬСТВО  
СОЮЗА ССР**

(1933—1938 гг.)

**СТАТИСТИЧЕСКИЙ СБОРНИК**

**ГОСПЛАНИЗДАТ  
МОСКВА — 1939 — ЛЕНИНГРАД**



*Отв. редактор И. В. САУТИН*



*В настоящем сборнике приводятся основные статистические материалы, характеризующие огромные успехи, достигнутые во всех отраслях социалистического строительства в период между XVII и XVIII съездами ВКП(б), и раскрывается важнейший исторический итог второй пятилетки: в нашей стране осуществлена в основном первая фаза коммунизма — социализм.*

*Период между съездами ВКП(б) характеризуется данными за 1933 и 1938 гг. — первые годы второй и третьей пятилеток. Для сравнения в таблицы включены данные за 1929 г. — первый год первой пятилетки — и за дореволюционный 1913 г.*

**Центральное управление народно-  
хозяйственного учета Госплана  
при СНК СССР**



«Для капиталистических стран этот период был периодом серьезнейших потрясений как в области экономики, так и в области политики. В области экономической эти годы были годами депрессий, а потом, начиная со второй половины 1937 года, — годами нового экономического кризиса, годами нового упадка промышленности в США, Англии, Франции, — следовательно, годами новых экономических осложнений. В области политической эти годы были годами серьезных политических конфликтов и потрясений. Уже второй год идет новая империалистическая война, разыгравшаяся на громадной территории от Шанхая до Гибралтара и захватившая более 500 миллионов населения. Насильственно перекраивается карта Европы, Африки, Азии. Потрясена в корне вся система послевоенного так называемого мирного режима.

Для Советского Союза, наоборот, эти годы были годами его роста и процветания, годами дальнейшего его экономического и культурного подъема, годами дальнейшего роста его политической и военной мощи, годами его борьбы за сохранение мира во всем мире».

*И. СТАЛИН*

*Отчетный доклад XVIII съезду ВКП(б)*



# **1. УНИЧТОЖЕНИЕ ЭКСПЛОАТАТОРСКИХ КЛАССОВ И ПОБЕДА СОЦИАЛИЗМА В СССР**

*«Социалистическая система производства стала безраздельно господствовать во всем народном хозяйстве СССР».*

Резолюция XVIII съезда ВКП(б) по докладу тов. В. МОЛОТОВА

Т а б л и ц а 1

## **УДЕЛЬНЫЙ ВЕС СОЦИАЛИСТИЧЕСКОГО ХОЗЯЙСТВА** (в процентах)

Показатели	1929 г.	1933 г.	1938 г. (предв.)
В народном доходе . . . . .	56,0	94,6	99,3
В валовой продукции всей промышленности . . . . .	89,5	99,55	99,9
В валовой продукции сельского хозяйства (включая подсобное хозяйство колхозников) . . . . .	6,7	80,8	98,8
В розничном обороте торговых предприятий . . . . .	86,2	100,0	100,0



1. Население Союза ССР на 17 января 1939 года составляет по подсчетам хозяйственного Учета — 170.467.186 человек.

2. Численность населения СССР и подразделение его по полу, а также до последней переписи на 17 января 1939 года изменилась следу

	Всё население		
	Мужчины	Женщины	Всего
I. Перепись на 17 января 1939 года . . . . .	81.664.981	88.802.205	170.467.186
II. Перепись на 17 декабря 1926 года . . . . .	71.043.352	75.984.563	147.027.915
III. Население по переписи 1939 года в процентах к населению по переписи 1926 года . . . . .	115,0	116,9	115,9

3. Численность населения СССР по данным переписи 1939 года в союзных республиках, с подразделением на городское и сельское население,

Союзные республики	На 17 декабря 1926 года		
	Городское население	Сельское население	Всего
I. РСФСР . . . . .	16.785.189	76.672.807	93.457.996
II. Украинская ССР . . .	5.373.553	23.669.381	29.042.934
III. Белорусская ССР . .	847.830	4.135.410	4.983.240
IV. Азербайджанская ССР.	649.557	1.664.187	2.313.744
V. Грузинская ССР . . .	594.221	2.083.012	2.677.233
VI. Армянская ССР . . .	167.098	714.192	881.290
VII. Туркменская ССР . .	136.982	861.172	998.154
VIII. Узбекская ССР . . .	1.012.274	3.553.158	4.565.432
IX. Таджикская ССР . . .	106.003	926.213	1.032.216
X. Казахская ССР . . . .	519.074	5.554.905	6.073.979
XI. Киргизская ССР . . .	122.333	879.364	1.001.697
СССР . . . . .	26.314.114	120.713.801	147.027.915



ным данным переписи, полученным Центральным Управлением Народ-  
же на городское и сельское, за время от переписи на 17 декабря 1926  
ющим образом:

Городское население	Сельское население	Городское население	Сельское население
		В процентах ко всему населению	
55.909.908	114.557.278	32,8	67,2
26.314.114	120.713.801	17,9	82,1
212,5	94,9	—	—

поставлении с данными переписи 1926 года изменилась по союзным  
следующим образом:

На 17 января 1939 года			1939 год в процентах к 1926 году		
Городское население	Сельское население	В с е г о	Городское население	Сельское население	В с е г о
36.658.008	72.620.606	109.278.614	218,4	94,7	116,9
11.195.620	19.764.601	30.960.221	208,3	83,5	106,6
1.372.522	4.195.454	5.567.976	161,9	101,5	111,7
1.160.723	2.049.004	3.209.727	178,7	123,1	138,7
1.066.560	2.475.729	3.542.289	179,5	118,9	132,3
366.416	915.183	1.281.599	219,3	128,1	145,4
416.376	837.609	1.253.985	304,0	97,3	125,6
1.445.064	4.837.382	6.282.446	142,8	136,1	137,6
251.882	1.233.209	1.485.091	237,6	133,1	143,9
1.706.150	4.439.787	6.145.937	328,7	79,9	101,2
270.587	1.188.714	1.459.301	221,2	135,2	145,7
55.909.908	114.557.278	170.467.186	212,5	94,9	115,9



Т а б л и ц а 2 (продолжение)

4. Численность населения на 17 января 1939 года по автономным республикам и автономным областям, а также по краям и областям РСФСР, с выделением городского и сельского населения, составляет:

Республики, края, области	Численность населения		
	Городского	Сельского	В с е г о
<i>РСФСР</i> . . . . .	<i>35.653.008</i>	<i>72.620.606</i>	<i>109.278.614</i>
1. Алтайский край . . . . .	404.441	2.115.643	2.520.084
В том числе Ойротская автономная область . . .	23.573	137.858	161.431
2. Архангельская область . .	435.290	763.888	1.199.178
3. Башкирская АССР . . . . .	531.096	2.613.617	3.144.713
4. Бурят-Монгольская АССР.	163.425	378.745	542.170
5. Вологодская область . . .	284.981	1.377.277	1.662.258
6. Воронежская область . . .	657.676	2.893.333	3.551.009
7. Горьковская область . . .	1.218.900	2.657.374	3.876.274
8. Дагестанская АССР . . . .	196.480	734.047	930.527
9. Ивановская область . . . .	1.168.395	1.481.988	2.650.383
10. Иркутская область . . . .	561.676	725.020	1.286.696
11. Кабардино-Балкарская АССР . . . . .	81.662	274.574	359.236
12. Калининская область . .	702.704	2.508.735	3.211.439
13. Калмыцкая АССР . . . . .	35.023	185.700	220.723
14. Карельская АССР . . . . .	150.440	318.705	469.145
15. Кировская область . . . .	328.649	1.897.460	2.226.109
16. Коми АССР . . . . .	29.163	289.806	318.969
17. Краснодарский край . . .	764.844	2.408.041	3.172.885
В том числе Адыгейская автономная область . .	67.302	174.471	241.773
18. Красноярский край . . . .	551.419	1.388.583	1.940.002
В том числе Хакасская автономная область . . .	109.416	161.239	270.655
19. Крымская АССР . . . . .	585.701	541.123	1.126.824
20. Куйбышевская область . .	773.153	1.994.409	2.767.562
21. Курская область . . . . .	286.215	2.910.599	3.196.814
22. Ленинградская область . .	4.119.230	2.315.846	6.435.076
23. Марийская АССР . . . . .	75.873	503.593	579.466
24. Мордовская АССР . . . . .	82.486	1.106.112	1.188.598



Таблица 2 (продолжение)

Республики, края, области	Численность населения		
	Городского	Сельского	Всего
25. Морковская область . . .	6.268 331	2.650.058	8.918.389
26. Мурманская область . . .	245.371	45.817	291.188
27. Немцев Поволжья АССР .	131.647	473.895	605.542
28. Новосибирская область . .	1.655.368	2.367.303	4.022.671
29. Омская область . . . . .	495.294	1.871.309	2.366.603
30. Орджоникидзевский край .	394.469	1.554.871	1.949.340
В том числе Карачаевская автономная область . .	10.623	139.302	149.925
В том числе Черкеская авт. обл. . . . .	28.646	63.888	92.534
31. Орловская область . . . .	693.066	2.789.322	3.482.388
32. Пензенская область . . .	283.280	1.425.376	1.708.656
33. Пермская область . . . .	822.804	1.259.362	2.082.166
34. Приморский край . . . .	464.509	442 711	907 220
35. Ростовская область . . .	1.263.097	1.630 941	2.894.038
36. Рязанская область . . . .	218.797	2.047.076	2.265.873
37. Саратовская область . . .	665.763	1.133.042	1.798.805
38. Свердловская область . .	1.508.507	1.003.668	2.512.175
39. Северо-Осетинская АССР .	154.851	174.034	328.885
40. Смоленская область . . .	447.996	2.242.783	2.690.779
41. Сталинградская область .	892.757	1.396.292	2.289.049
42. Тамбовская область . . .	281.024	1.601.115	1.882.139
43. Татарская АССР . . . . .	621.859	2.297.564	2.919.423
44. Тульская область . . . .	711.240	1.338.710	2.049.950
45. Удмуртская АССР . . . .	320.720	899.287	1.220.007
46. Хабаровский край . . . .	647.653	783.222	1,430.875
В том числе Еврейская автономная область . . .	71.634	36.785	108.419
47. Челябинская область . . .	1.181.871	1.621.078	2.802.949
48. Чечено-Ингушская АССР .	198.669	498.739	697.408
49. Читинская область . . . .	510.900	648.578	1.159.478
50. Чкаловская область . . .	379.514	1.297.499	1.677.013
51. Чувашская АССР . . . . .	131.533	946.081	1.077.614
52. Ярославская область . . .	796.529	1.474.778	2.271.307
53. Якутская АССР (предварительные данные) . . . . .	78.667	321.877	400.544



Т а б л и ц а 2 (продолжение)

5. Численность населения на 17 января 1939 года в сопоставлении с 1926 годом по городам с населением свыше 50.000 жителей:

№ п/п	Название городов	Население		1939 год в процентах к 1926 году
		На 17 декабря 1926 года	На 17 января 1939 года	
1	Москва . . . . .	2.029.425	4.137.018	203,9
2	Ленинград . . . . .	1.690.065	3.191.304	188,8
3	Киев . . . . .	513.637	846.293	164,8
4	Харьков . . . . .	417.342	833.432	199,7
5	Баку . . . . .	453.333	809.347	178,5
6	Горький . . . . .	222.356	644.116	289,7
7	Одесса . . . . .	420.862	604.223	143,6
8	Ташкент . . . . .	323.613	585.005	180,8
9	Тбилиси . . . . .	294.044	519.175	176,6
10	Ростов н/Дону . . . . .	308.103	510.253	165,6
11	Днепропетровск . . . . .	236.717	500.662	211,5
12	Сталино . . . . .	174.230	462.395	265,4
13	Сталинград . . . . .	151.490	445.476	294,1
14	Свердловск . . . . .	140.300	425.544	303,3
15	Новосибирск . . . . .	120.128	405.589	337,6
16	Казань . . . . .	179.023	401.665	224,4
17	Куйбышев . . . . .	175.636	390.267	222,2
18	Саматов . . . . .	219.547	375.860	171,2
19	Воронеж . . . . .	121.612	326.836	268,7
20	Ярославль . . . . .	114.277	298.065	260,8
21	Запорожье . . . . .	55.744	289.188	518,8
22	Иваново . . . . .	111.460	285.069	255,8
23	Архангельск . . . . .	76.774	281.091	366,1
24	Омск . . . . .	161.684	280.716	173,6
25	Челябинск . . . . .	59.307	273.127	460,5
26	Тула . . . . .	155.005	272.403	175,7
27	Пермь . . . . .	119.776	255.196	213,1
28	Астрахань . . . . .	184.301	253.655	137,6
29	Уфа . . . . .	98.537	245.863	249,5
30	Иркутск . . . . .	108.129	243.380	225,1
31	Макеевка . . . . .	79.421	240.145	302,4
32	Минск . . . . .	131.803	238.772	181,2
33	Алма-Ата . . . . .	45.395	230.528	507,8
34	Мариуполь . . . . .	63.920	222.427	348,0
35	Калинин . . . . .	108.413	216.131	199,4
36	Ворошиловград . . . . .	71.765	213.007	296,8
37	Владивосток . . . . .	107.980	206.432	191,2
38	Краснодар . . . . .	161.843	203.946	126,0
39	Ереван . . . . .	64.613	200.031	309,6
40	Хабаровск . . . . .	52.045	199.364	383,1
41	Кривой Рог . . . . .	38.228	197.621	517,0



Таблица 2 (продолжение)

№ п/п	Название городов	Население		1939 год в процентах к 1926 году
		На 17 декабря 1926 года	На 17 января 1939 года	
42	Красноярск . . . . .	72.261	189 999	262,9
43	Таганрог . . . . .	86.444	188.808	218,4
44	Ижевск . . . . .	63.211	175.740	278,0
45	Чкалов . . . . .	123.283	172.925	140,3
46	Грозный . . . . .	97.087	172.468	177,6
47	Сталинск . . . . .	3.894	169.538	4.353,8
48	Витебск . . . . .	98.857	167.424	169,4
49	Николаев . . . . .	104,909	167.108	159,3
50	Караганда . . . . .	—	165.937	—
51	Нижний Тагил . . . . .	38 820	159.864	411,8
52	Пенза . . . . .	91.924	157.145	171,0
53	Смоленск . . . . .	78.520	156.677	199,5
54	Шахты . . . . .	41.043	155.081	377,9
55	Барнаул . . . . .	73.858	148.129	200,6
56	Днепродзержинск . . . . .	34.150	147.829	432,9
57	Магнитогорск . . . . .	—	145.870	—
58	Гомель . . . . .	86.409	144.169	166,8
59	Киров . . . . .	62.097	143.181	230,6
60	Симферополь . . . . .	87.213	142.678	163,6
61	Томск . . . . .	92.274	141.215	153,0
62	Рыбинск . . . . .	55.546	139.011	250,3
63	Самарканд . . . . .	105.206	134.346	127,7
64	Кемерово . . . . .	21.726	132.978	612,1
65	Полтава . . . . .	91.984	130.305	141,7
66	Улан-Удэ . . . . .	28.918	129.417	447,5
67	Орджоникидзе (Северо-Осетинская АССР) . . . . .	78.346	127.172	162,3
68	Ашхабад . . . . .	51.593	126.580	245,3
69	Тамбов . . . . .	72.256	121.285	167,9
70	Кострома . . . . .	73.732	121.205	164,4
71	Курск . . . . .	82.440	119.972	145,5
72	Мурманск . . . . .	8.777	117.054	1.333,6
73	Севастополь . . . . .	74.551	111.946	150,2
74	Орел . . . . .	75.968	110.567	14,5
75	Семипалатинск . . . . .	56.871	109.779	193,0
76	Горловка . . . . .	23.125	108.693	470,0
77	Прокопьевск . . . . .	10.717	107.227	1.000,5
78	Керчь . . . . .	35.690	104.471	292,7
79	Дзержинск . . . . .	8.910	103.415	1.160,7
80	Чита . . . . .	61.526	102.555	156,7
81	Ульяновск . . . . .	70.130	102.106	145,6
82	Кировоград (УССР) . . . . .	66.467	100.331	150,9
83	Могилев . . . . .	50.222	99.440	193,0
84	Орехово-Зуево . . . . .	62.841	99.329	158,1
85	Златоуст . . . . .	48.219	99.272	205,9



Т а б л и ц а 2 (продолжение)

№ п/п	Название городов	Н а с е л е н и е		1939 год в процентах к 1926 году
		На 17 де- кабря 1926 года	На 17 ян- варя 1939 года	
86	Кировабад . . . . .	57.393	98.743	172,1
87	Херсон . . . . .	58.801	97.186	165,3
88	Рязань . . . . .	50.919	95.358	187,3
89	Новороссийск . . . . .	67.941	95.280	140,2
90	Вологда . . . . .	57.976	95.194	164,2
91	Житомир . . . . .	76.678	95.090	124,0
92	Константиновка . . . . .	25.303	95.087	375,8
93	Краматорск . . . . .	12.348	93.350	756,0
94	Винница . . . . .	57.990	92.868	160,1
95	Фрунзе . . . . .	36.610	92.659	253,1
96	Петропавловск . . . . .	47.361	91.678	193,6
97	Серпухов . . . . .	55.891	90.766	162,4
98	Кременчуг . . . . .	58.832	89.553	152,2
99	Калуга . . . . .	51.565	89.484	173,5
100	Орджоникидзе (УССР) . . . . .	24.329	88.246	362,7
101	Брянск . . . . .	45.962	87.473	190,3
102	Махач-Кала . . . . .	33.552	86.847	258,8
103	Ворошиловск (Орджоникид- зевского края) . . . . .	58.640	85.100	145,1
104	Коканд . . . . .	69.324	84.665	122,1
105	Бобруйск . . . . .	51.296	84.107	164,0
106	Андижан . . . . .	73.465	83.691	113,9
107	Армавир . . . . .	74.523	83.677	112,3
108	Сталинабад . . . . .	5.607	82.540	1.472,1
109	Орджоникидзеград . . . . .	36.040	82.331	228,4
110	Ленинск-Кузнецкий . . . . .	19.645	81.980	417,3
111	Кутаиси . . . . .	48.196	81.479	169,0
112	Новочеркасск . . . . .	62.274	81.286	130,5
113	Ногинск . . . . .	38.494	81.024	210,5
114	Бийск . . . . .	45.561	80.190	176,0
115	Перово . . . . .	23.711	77.727	327,8
116	Сызрань . . . . .	50.293	77.679	154,5
117	Наманган . . . . .	73.640	77.351	105,0
118	Сталиногорск . . . . .	—	76.207	—
119	Мелитополь . . . . .	25.289	75.735	299,5
120	Славянск . . . . .	28.771	75.542	262,6
121	Тюмень . . . . .	50.340	75.537	150,1
122	Кинешма . . . . .	34.110	75.378	221,0
123	Коломна . . . . .	30.767	75.139	244,2
124	Чимкент . . . . .	21.018	74.185	353,0
125	Энгельс . . . . .	34.345	73.279	213,4
126	Подольск . . . . .	19.793	72.422	365,9
127	Анжеро-Судженск . . . . .	30.199	71.079	235,4
128	Батуми . . . . .	48.474	70.807	146,1
129	Комсомольск . . . . .	—	70.746	—
130	Ворошилов . . . . .	35.344	70.628	199,8



Таблица 2 (продолжение)

№ п/п	Название городов	Н а с е л е н и е		1939 год в процентах к 1926 году
		На 17 де- кабря 1926 года	На 17 ян- варя 1939 года	
131	Лосиноостровск . . . . .	15.624	70.480	451,1
132	Мичуринск . . . . .	49.853	70.202	140,8
133	Петрозаводск . . . . .	27.105	69.728	257,3
134	Серго . . . . .	17.224	68.360	396,9
135	Ленинакан . . . . .	42.313	67.707	160,0
136	Чернигов . . . . .	35.234	67.356	191,2
137	Майкоп . . . . .	53.033	67.302	126,9
138	Ковров . . . . .	26 584	67.163	252,6
139	Владимир . . . . .	39.654	66.761	168,4
140	Липецк . . . . .	21.439	66.625	310,8
141	Бердичев . . . . .	55.613	66 306	119,2
142	Уральск . . . . .	36.352	66.201	182,1
143	Черемхово . . . . .	14.485	65.907	455,0
144	Орск . . . . .	13.581	65.799	484,5
145	Надеждинск . . . . .	33.345	64.719	194,1
146	Люблино . . . . .	8.391	64.332	766,7
147	Сумы . . . . .	44.213	63.883	144,5
148	Вышний Волочек . . . . .	32.022	63.642	198,7
149	Березники . . . . .	16.138	63.575	393,9
150	Пятигорск . . . . .	40,674	62.875	154,6
151	Джамбул . . . . .	24.761	62.723	253,3
152	Кунцево . . . . .	9.978	60.963	611,0
153	Мытищи . . . . .	17.054	60.111	352,5
154	Псков . . . . .	43.226	59.898	138,6
155	Благовещенск . . . . .	—	58.761	—
156	Чапаевск . . . . .	13.529	57.995	428,7
157	Шуя . . . . .	34.475	57.950	168,1
158	Никополь . . . . .	14.214	57.841	406,9
159	Егорьевск . . . . .	29.674	56.340	189,9
160	Артемовск . . . . .	37.780	55.165	146,0
161	Вольск . . . . .	35.272	55.053	156,1
162	Ворошиловск (УССР) . . . . .	16.040	54.794	341,6
163	Чарджоу . . . . .	13.950	54.739	392,4
164	Ржев . . . . .	32.810	54.081	164,8
165	Курган . . . . .	27.996	53.224	190,1
166	Борисоглебск . . . . .	39.788	52.055	130,8
167	Черкаскы . . . . .	39.511	51.693	130,8
168	Бердянск . . . . .	26.408	51.664	195,6
169	Кисловодск . . . . .	25.913	51.289	197,9
170	Лысева . . . . .	27.279	51.192	187,7
171	Каменск Уральский . . . . .	5.367	50.897	948,3
172	Елец . . . . .	43.239	50.888	117,7
173	Красный Луч . . . . .	12.425	50.829	409,1
174	Бухара . . . . .	46.778	50.382	107,7



«В результате успешного выполнения второго пятилетнего плана (1933—1937 гг.) в СССР разрешена основная историческая задача второй пятилетки—окончательно ликвидированы все эксплуататорские классы, полностью уничтожены причины, порождающие эксплуатацию человека человеком и разделение общества на эксплуататоров и эксплуатируемых».

Резолюция XVIII съезда ВКП(б) по докладу тов. В. МОЛОТОВА

Т а б л и ц а 3

**КЛАССОВЫЙ СОСТАВ НАСЕЛЕНИЯ СССР**

	1913 г.	1928 г.	1934 г.	1937 г.
	В процентах к итогу			
Рабочие и служащие . . . . .	16,7	17,3	28,1	34,7
В т. ч. рабочие и служащие совхозов и МТС . . . . .	—	1,5	3,2	3,2
Колхозное крестьянство и ко- оперированные кустари и ремесленники . . . . .	—	2,9	45,9	55,5
Крестьяне-единоличники (без кулаков) и некооперирован- ные трудящиеся, кустари и ремесленники . . . . .	65,1	72,9	22,5	5,6
Буржуазия (помещики, круп- ная и мелкая городская бур- жуазия, торговцы и кулаки)	15,9	4,5	0,1	—
В т. ч. кулаки . . . . .	12,3	3,7	0,09	—
Прочее население (учащиеся, пенсионеры, армия и др.) . .	2,3	2,4	3,4	4,2
Всего . . . . .	100	100	100	100



«Социалистическая — государственная и кооперативно-колхозная — собственность на производственные фонды, на орудия производства и производственные постройки, к концу второй пятилетки составляла 98,7 процента всех производственных фондов в нашей стране»

Резолюция XVIII съезда ВКП(б) по докладу тов. В. МОЛОТОВА

Т а б л и ц а 4

**ПРОИЗВОДСТВЕННЫЕ ФОНДЫ В СССР ПО ФОРМАМ СОБСТВЕННОСТИ**  
(в процентах к итогу)

	1928 г.			1936 г.		
	Промышленность	Сельское хозяйство	Все народное хозяйство	Промышленность	Сельское хозяйство	Все народное хозяйство
1. Собственность социалистическая в двух видах . . . . .	97,9	63,6	77,8	99,95	96,3	98,7
а) всенародная (государственная) . . . . .	96,6	62,6	76,5	97,35	76,0	90,0
б) кооперативно-колхозная, т. е. собственность отдельных колхозов, кооперативных объединений . . . . .	1,3	1,0	1,3	2,6	20,3	8,7
2. Личная собственность колхозников, исключая эксплуатацию чужого труда и являющаяся подсобным элементом к социалистической колхозной собственности . . . . .	—	0,1	—	—	3,1	1,1
3. Мелкая частная собственность единоличника-крестьянина и кустаря, основанная на личном труде и являющаяся основным источником его существования . . . . .	2,0	31,9	19,6	0,05	0,6	0,2
4. Капиталистическая частная собственность, основанная на эксплуатации чужого труда . . . . .	0,1	4,4	2,6	—	—	—
Итого . . . . .	100	100	100	100	100	100

В производственные фонды включены: сельскохозяйственные земли, используемые леса, здания, сооружения и постройки производственного назначения, машины, оборудование, производственно-транспортный инвентарь, скот, удобрения, сырье, топливо, материалы и изделия, идущие на производственное снабжение, семена и корма.

Здания, сооружения и постройки жилищно-бытового и социально-культурного назначения в производственные фонды не включены.



**НАРОДНЫЙ ДОХОД СССР ВЫРОС ЗА ПОСЛЕДНИЕ ПЯТЬ ЛЕТ В 2,2 РАЗА**

(в млрд. руб.; в ценах 1926/27 г.)

1913 г.	1929 г.	1933 г.	1938 г. (предв.)	Во сколько раз в 1938 г. больше, чем в	
				1913 г.	1933 г.
21,0	28,9	48,5	105,0	в 5 раз	в 2,2 раза

Таблица 6

**ТЕМПЫ РОСТА НАРОДНОГО ДОХОДА В СССР**

(в ценах 1926/27 г.; в % к 1929 г.)

1929 г.	1932 г.	1933 г.	1934 г.	1935 г.	1936 г.	1937 г.	1938 г. (предв.)
100,0	157,4	167,8	193,1	230,1	297,6	333,2	363,3

Таблица 7

**ДИНАМИКА НАРОДНОГО ДОХОДА В КАПИТАЛИСТИЧЕСКИХ СТРАНАХ**

(в текущих ценах; в % к 1929 г.)

Страны	1929 г.	1932 г.	1933 г.	1934 г.	1935 г.	1936 г.	1937 г.
США . . . . .	100,0	49,3	52,2	61,8	68,1	78,3	86,1
Великобритания . . . . .	100,0	87,7	90,4	96,7	103,3	110,6	118,6
Германия . . . . .	100,0	59,5	61,3	69,4	76,2	82,5	90,2
Франция . . . . .	100,0	84,1	81,2	75,1	70,2	77,1	89,8



# Народный доход СССР

(в миллиардах руб.)





Таблица 8

**ФОНД ЗАРАБОТНОЙ ПЛАТЫ В СССР УВЕЛИЧИЛСЯ В 2,8 РАЗА, СРЕДНЕГОДОВАЯ ЗАРПЛАТА — В 2,2 РАЗА, ЧИСЛО РАБОЧИХ И СЛУЖАЩИХ — В 1,2 РАЗА**

	1913 г.	1929 г.	1933 г.	1938 г. (предв.)	1938 г. в % к	
					1913 г.	1933 г.
Число рабочих и служащих (в млн. чел.) .	11,4	12,2	22,3	27,8	244,0	124,6
Среднегодовая заработная плата (в руб.) . .	...	800	1 566	3 467	...	221,4
Фонд заработной платы (в млрд. руб.) . . . .	...	9,7	34,95	96,4	...	275,9

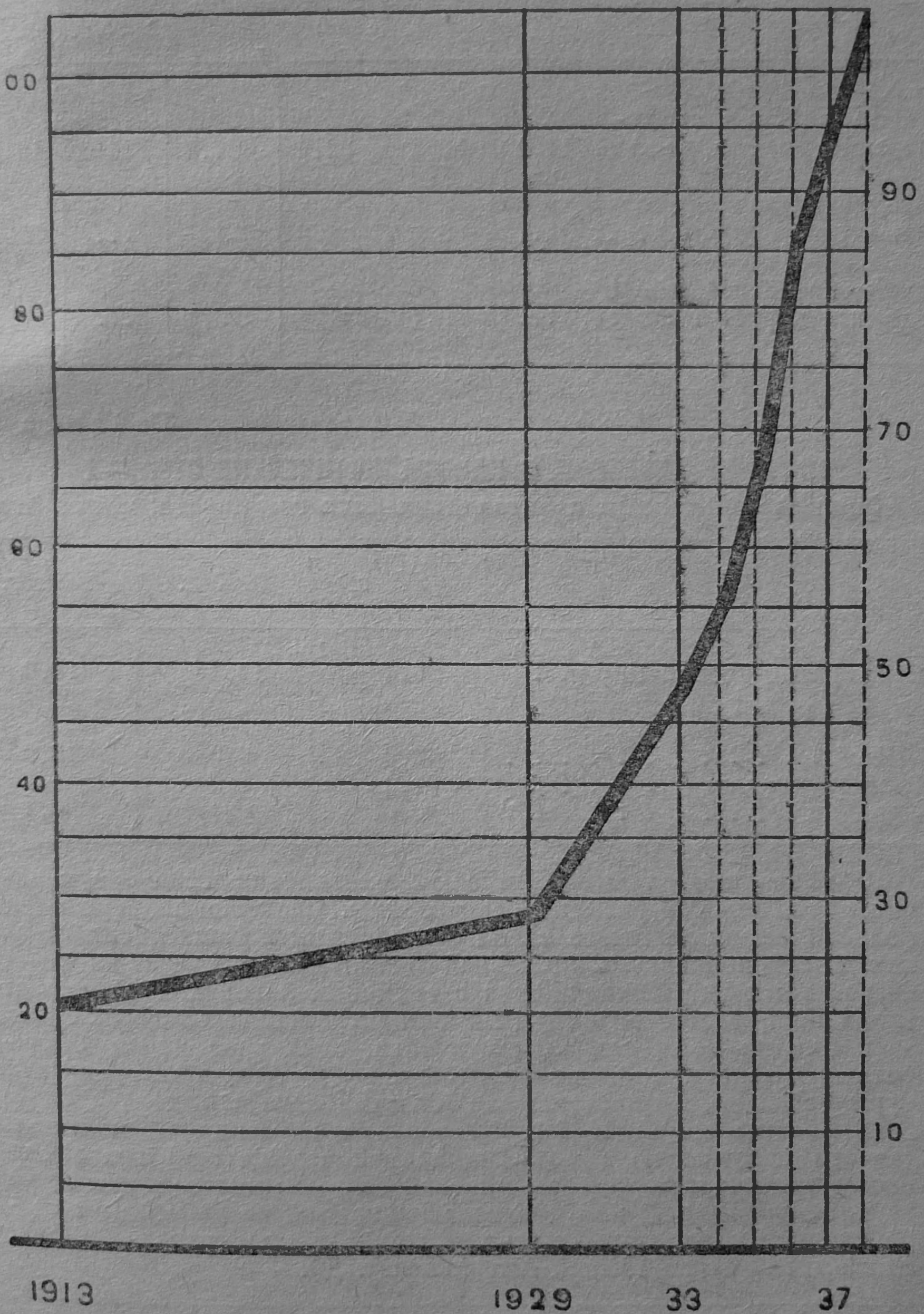
Таблица 9

### ЧИСЛО БЕЗРАБОТНЫХ В КАПИТАЛИСТИЧЕСКИХ СТРАНАХ

(по официальным данным капиталистических государств; в млн. чел.)

	1929 г.	1937 г.	1938 г.
Капиталистический мир <sup>1</sup> . . .	6,4	14,4 <sup>2</sup>	18,0
В том числе:			
США <sup>3</sup> . . . . .	1,9	9,0	10,9
Великобритания . . . . .	1,3	1,5	1,8
Франция . . . . .	0,01	0,4	0,4

Официальные данные буржуазной статистики резко преуменьшают фактические размеры безработицы. Особенно подвергаются фальсификации данные о числе безработных в фашистских странах. Так, германская официальная статистика исключает из числа безработных лиц, находящихся в трудовых лагерях и на других видах принудительного труда, в концентрационных лагерях и др.

В Японии официальная статистика оценивает число безработных за первую половину 1938 г. в 248 тыс., в то время как буржуазная пресса насчитывала 1,3 млн. безработных.

В Польше зимой 1938 г. безработица поразила 2,5 млн. чел. (вместо полумиллиона по официальной статистике) и т. д. Поэтому фактические размеры мировой безработицы составляют не 18 млн., а свыше 25 млн. (не считая скрытой безработицы и безработицы в колониальных и полуколониальных странах — Индии, Китае, ряде стран Южной Америки и т. д.).

<sup>1</sup> По 31 стране.

<sup>2</sup> По 30 странам.

<sup>3</sup> По оценкам Американской Федерации труда.



# Численность рабочих и служащих СССР (в миллионах человек)

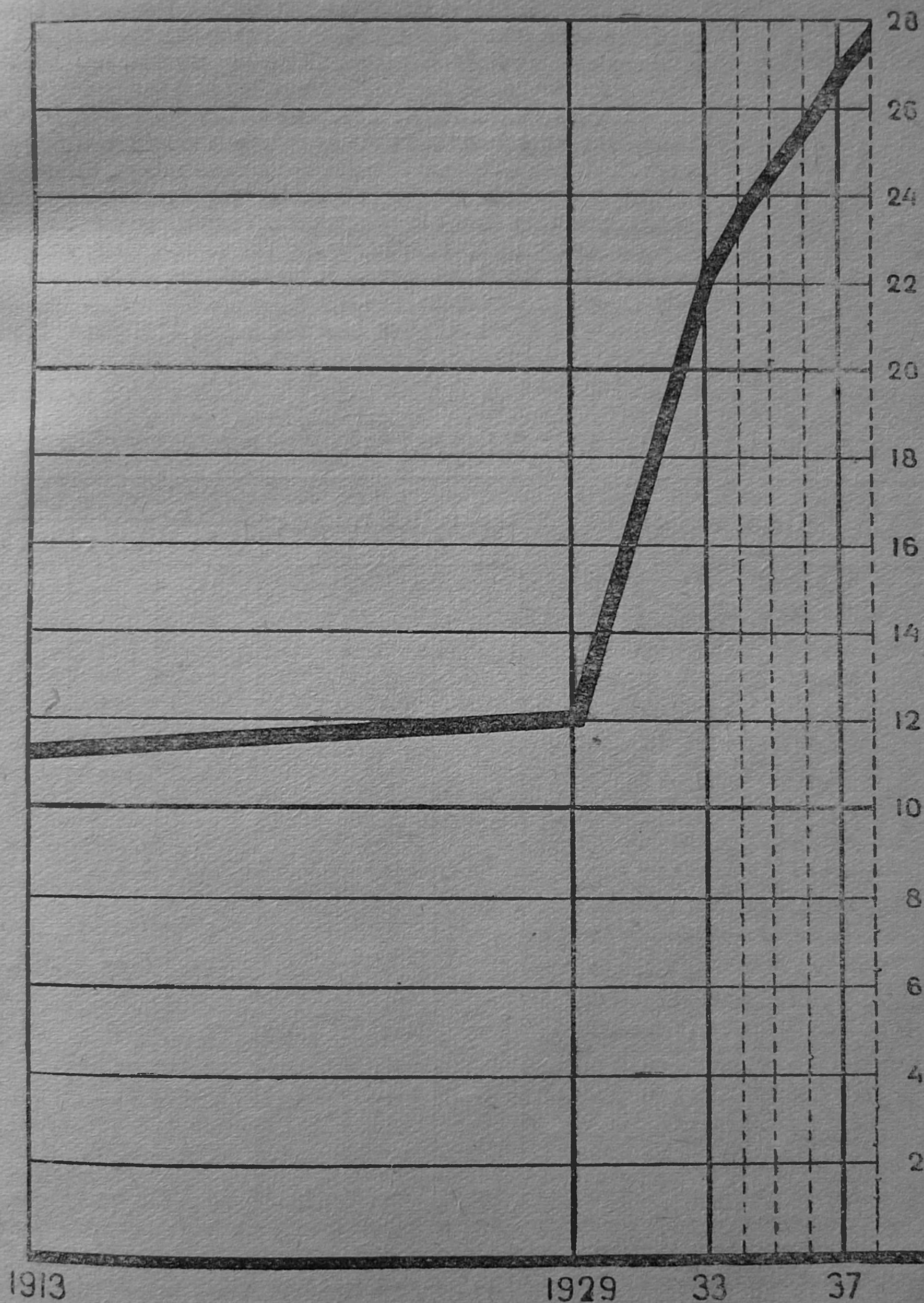



«Наиболее важным результатом в области развития народного хозяйства за отчетный период нужно признать завершение реконструкции промышленности и земледелия на основе новой, современной техники. У нас нет уже больше, или почти нет больше старых заводов с их отсталой техникой и старых крестьянских хозяйств с их допотопным оборудованием. Основу нашей промышленности и земледелия составляет теперь новая, современная техника. Можно сказать без преувеличения, что с точки зрения техники производства, с точки зрения насыщенности промышленности и земледелия новой техникой, наша страна является наиболее передовой в сравнении с любой другой страной, где старое оборудование висит на ногах у производства и тормозит дело внедрения новой техники»

Н. СТАЛИН, Отчетный доклад XVIII съезду ВКП(б)

Таблица 10

ТЕХНИЧЕСКАЯ РЕКОНСТРУКЦИЯ ОТРАСЛЕЙ НАРОДНОГО ХОЗЯЙСТВА

Показатели	1913 г.	1929 г.	1933 г.	1938 г. (предв.)	1938 г. в % к	
					1913 г.	1933 г.
Валовая продукция машиностроения:						
В млрд. руб.; в ценах 1926/27 г. . . . .	0,9	2,5	9,5	28,1	в 30,6	296,0
В % к продукции всей промышленности . . . . .	5,7	9,8	20,7	26,5	—	—
Выработано электроэнергии всеми электростанциями (в млн. квтч) . . . . .	1 945	6 224	16 357	39 600	в 20,4	242,1
Мощность тракторного парка в сельском хозяйстве (в тыс. л. с.) . . . . .	—	278,1 <sup>1</sup>	3 209,2	9 256,2	—	288,4
Парк комбайнов во всем сельском хозяйстве (в тыс. шт.) . . . . .	—	1,7 <sup>2</sup>	25,4	153,8	—	604,3
% вагонов товарного парка, оборудованных автосцепкой . . . . .	—	—	0,1	20,3	—	—
% вагонов товарного парка, оборудованных приборами автоторможения . . . . .	—	—	17,0	52,2	—	—

«Свыше 80 процентов всей продукции промышленности получено в 1937 году с новых предприятий, построенных или целиком реконструированных за первую и вторую пятилетки».

Резолюция XVIII съезда ВКП(б) по докладу тов. В. МОЛОТОВА

<sup>1</sup> На 1/X 1928 г.

<sup>2</sup> 1930 г.



**ЗА ДВЕ СТАЛИНСКИХ ПЯТИЛЕТКИ ПОТРЕБЛЕНИЕ ЭЛЕКТРОЭНЕРГИИ  
В НАРОДНОМ ХОЗЯЙСТВЕ УВЕЛИЧИЛОСЬ БОЛЕЕ 7 РАЗ**

Отрасли	1928 г.	1932 г.	1937 г.	1937 г. в % к 1932 г.
<b>Потреблено электроэнергии в млн. квтч</b>				
Все народное хозяйство . . . . .	5 007	13 540	36 400	263,8
Промышленность и строительство .	3 427	9 296	25 112	270,1
Транспорт . . . . .	100	260	1 178	453,1
В т. ч. на электротягу . . . . .	—	29	417	в 14 раз
Коммунальное хозяйство . . . . .	959	2 200	5 000	227,3
В т. ч. на освещение . . . . .	624	1 326	3 420	257,9
Сельское хозяйство . . . . .	35	86	330	383,7
<b>В % ко всему потреблению</b>				
Все народное хозяйство . . . . .	100,0	100,0	100,0	—
Промышленность и строительство .	68,4	68,7	69,0	—
Транспорт . . . . .	2,0	1,9	3,2	—
В т. ч. на электротягу . . . . .	—	0,2	1,1	—
Коммунальное хозяйство . . . . .	19,2	16,2	13,7	—
В т. ч. на освещение . . . . .	12,5	9,8	9,4	—
Сельское хозяйство . . . . .	0,7	0,6	0,9	—
В 1938 г. во всем народном хозяйстве потреблено электроэнер- гии 39 600 млн. квтч.				

Т а б л и ц а 12

**ЭНЕРГОВООРУЖЕННОСТЬ ТРУДА В ПРОМЫШЛЕННОСТИ ПРОМНАРКОМАТОВ**

Показатели	1928 г.	1932 г.	1937 г.	1937 г. в % к 1932 г.
Энерговооруженность труда в промышленности (квтч на 1 ра- бочего) . . . . .	2 460	3 020	5 700	188,7
Электровооруженность труда в промышленности (квтч на 1 ра- бочего) . . . . .	1 310	2 100	4 370	208,1



### КОЭФИЦИЕНТ ЭЛЕКТРИФИКАЦИИ ПРОМЫШЛЕННОСТИ в СССР и КАПИТАЛИСТИЧЕСКИХ СТРАНАХ<sup>1</sup>

Страны	Годы	Вся промыш- ленность	В том числе			
			Каменно- угольная промыш- ленность	Цветная металлур- гия	Химиче- ская про- мышлен- ность	Текстиль- ная про- мышлен- ность
СССР . . . . .	1936	81,6	93,2	96,7	88,9	78,7
США . . . . .	1929	76,5	82,4	82,3	82,6	81,7
Великобритания . . .	1930	60,0	48,8	88,0	67,4	39,4
Германия . . . . .	1933	71,3	52,5	90,8	70,9	69,1
Франция . . . . .	1931	60,8	...	...	67,5	64,3

<sup>1</sup> Мощность электромоторов своего и чужого тока в процентах к мощности всех двигателей, обслуживающих рабочие машины. Мощность двигателей, обслуживающих рабочие машины, исчислена по формуле: первичные двигатели минус генераторы плюс все электромоторы.

*«...реконструкция нашего земледелия на основе  
новой, современной техники — уже завершена в  
основном»*

И. СТАЛИН, Отчетный доклад XVIII съезду ВКП(б)

Таблица 14

### СТРУКТУРА ЭНЕРГЕТИЧЕСКИХ РЕСУРСОВ в СЕЛЬСКОМ ХОЗЯЙСТВЕ СССР (в процентах к итогу всех двигателей в переводе в механические лошадиные силы)

Показатели	1928 г.	1932 г.	1937 г.	1938 г. (предв.)
Рабочий скот . . . . .	96,0	77,8	33,3	30,1
Все механические двигатели . . . . .	4,0	22,2	66,7	69,9
В том числе:				
Тракторы . . . . .	1,3	12,9	31,2	30,3
Автомобили грузовые . . . . .	0,1	1,7	14,5	17,4
Моторы комбайнов . . . . .	—	2,9	13,4	14,0
Прочие механические двигатели . .	2,6	4,7	7,6	8,2
Итого энергоресурсов . . . . .	100	100	100	100



*«Мы перегнали главные капиталистические страны в смысле техники производства и темпов развития промышленности. Это очень хорошо. Но этого мало. Нужно перегнать их также в экономическом отношении. Мы это можем сделать, и мы это должны сделать»*

И. СТАЛИН, Отчетный доклад XVIII съезду ВКП(б).

Т а б л и ц а 15

**МЕСТО СССР В ПРОДУКЦИИ МИРОВОЙ ПРОМЫШЛЕННОСТИ**

Виды продукции	1913 г.		1929 г.		1937 г.	
	в мире	в Европе	в мире	в Европе	в мире	в Европе
Валовая продукция промышленности . . . . .	5	4	5	4	2	1
Машиностроение . . . . .	4	3	4	3	2	1
С.-х. машиностроение . . . . .	5	3	4	3	1	1
Тракторы <sup>1</sup> . . . . .	не было		4	3	2	1
Комбайны . . . . .	не было		не было		1	1
Автомобили . . . . .	не было		12	10	4	3
В т. ч. грузовики . . . . .	не было		11	9	2	1
Электроэнергия . . . . .	15	7	9	6	3	2
Каменный уголь . . . . .	6	5	6	5	4	3
Железная руда <sup>2</sup> . . . . .	5	4	4	3	2	1
Чугун <sup>3</sup> . . . . .	5	4	6	5	3	2
Сталь . . . . .	5	4	5	4	3	2
Алюминий . . . . .	не было		не было		3	2
Суперфосфат <sup>4</sup> . . . . .	16	13	17	13	3	1
Цемент . . . . .	6	5	8	6	4	3
Сахар свекловичный. . . . .	2	2	2	2	1	1

<sup>1</sup> По суммарной мощности.

<sup>2</sup> По содержанию железа в руде.

<sup>3</sup> Включая электроферросплавы.

<sup>4</sup> По содержанию Р<sub>2</sub>О<sub>5</sub>.



*«Россия остается невероятно, невиданно отсталой страной, нищей и полудикой, оборудованной современными орудиями производства вчетверо хуже Англии, вдесятеро хуже Германии и вдесятеро хуже Америки».*

**В. И. ЛЕНИН**, «Как увеличить размеры душевого потребления в России?», т. XVI, стр. 543.

*«На каком уровне находилась тогда промышленность в России?»*

*Производство электроэнергии на душу населения в 1913 году было в 17 раз меньше, чем в США, в 5 раз меньше, чем в Германии.*

*Выплавка чугуна на душу населения в 1913 году была меньше в 11 раз, чем в США, в 8 раз меньше, чем в Англии, в 8 раз меньше, чем в Германии и в 4 раза меньше, чем во Франции.*

*Выплавка стали на душу населения в 1913 году была меньше в 11 раз, чем в США, в 8 раз меньше, чем в Германии, в 6 раз меньше, чем в Англии и в 4 раза меньше, чем во Франции.*

*Добыча каменного и бурого угля (в пересчете на каменный уголь) на душу населения в нашей стране в 1913 году была меньше в 26 раз, чем в Америке, в 31 раз меньше, чем в Англии, в 15 раз меньше, чем в Германии, в 5 раз меньше, чем во Франции».*

**В. МОЛОТОВ**, «Доклад» на XVIII съезде ВКП(б)

**«Задачи партии в области внутренней политики:**

**1. Развернуть дальше подъем нашей промышленности, рост производительности труда, усовершенствование техники производства с тем, чтобы, после того, как уже перегнали главные капиталистические страны в области техники производства и темпов роста промышленности,— перегнать их также экономически в течение ближайших 10—15 лет».**

**И. СТАЛИН**, Отчетный доклад XVIII съезду ВКП(б)

Т а б л и ц а 16

**ПРОИЗВОДСТВО ГЛАВНЕЙШИХ ВИДОВ ПРОМЫШЛЕННОЙ ПРОДУКЦИИ  
НА ДУШУ НАСЕЛЕНИЯ В СССР И КАПИТАЛИСТИЧЕСКИХ СТРАНАХ**  
(СССР — за 1937 г., другие страны—по последним опубликованным данным)

	Единица измер.	СССР	США	Гер- мания	Ан- глия	Фран- ция	Япо- ния
Электроэнергия . . .	кВтч	215	1160	735	608	490	421
Чугун . . . . .	кг	86	292	234	183	189	30
Сталь . . . . .	„	105	397	291	279	188	62
Уголь . . . . .	„	757	3429	3313	5165	1065	643
Цемент . . . . .	„	32	156	173	154	86	60
Хлоп.-бум. ткани . .	кв. м	16	58	св. нет	60	31	57
Шерстяные ткани . .	м	0,6	2,8	„	7,4	св. нет	св. нет
Обувь кожаная . . .	пар	1	2,6	1,1	2,2	„	„
Бумага . . . . .	кг	5	48	42	42	23	8
Сахар . . . . .	„	14	12	29	8	21	17
Мыло . . . . .	„	3	12	7	11	10	св. нет

Из доклада тов. В. Молотова на XVIII съезде ВКП(б).



## СТРУКТУРА ВНЕШНЕЙ ТОРГОВЛИ СССР

(в процентах к итогу)

	1913 г.	1932 г.	1937 г.
<b>Э к с п о р т</b>			
Сырые продукты сельского хозяйства . .	56,1	30,6	27,0
Продукты промышленности . . . . .	43,4	68,9	72,4
В том числе:			
Продукты тяжелой промышленности	8,1	22,2	24,8
Продукты легкой промышленности	7,6	14,5	13,4
Продукты лесной промышленности	10,8	14,2	25,3
Продукты пищевой промышленности	16,9	18,0	8,9
Прочие . . . . .	0,5	0,5	0,6
<i>Весь экспорт . . . . .</i>	<i>100</i>	<i>100</i>	<i>100</i>
<b>И м п о р т</b>			
Товары производственного назначения .	70,6	89,1	90,9
Товары потребительского назначения . .	29,4	10,9	9,1
<i>Весь импорт . . . . .</i>	<i>100</i>	<i>100</i>	<i>100</i>



## ЭКОНОМИЧЕСКАЯ НЕЗАВИСИМОСТЬ СССР

Виды продукции	Годы	Доля чистого импорта в потре- блении в %	Чистый импорт в % к производ- ству	Рост про- изводства по сравне- нию с 1913 г.
Продукция машино- строения . . . . .	1913	43,6	77,3	—
	1928	30,4	43,4	в 2,3 раза
	1932	12,7	14,5	в 10,2 раза
	1933	4,4	4,7	в 12,1 раза
	1937	0,9	0,9	в 30,7 раза
Каменный уголь, кокс, брикеты и антрацит . . . . .	1913	19,8	24,0	—
	1927/28	0	0	в 1,2 раза
	1937	0	0	в 4,4 раза
Тракторы (в условных 15-сильных) . . . . .	1913	не было	не было	не был
	1927/28	63,4	173,3	—
	1936	0	0	в 176,4 раза
Автомобили . . . . .	1913	100,0	Производства не было	—
	1927/28	68,2	214,3	—
	1937	0	0	в 286 раз <sup>1</sup>
Хлопок . . . . .	1913	46,9	88,2	—
	1927/28	37,2	59,3	в 1,1 раза
	1937	0	0	в 3,8 раза
Каучук . . . . .	1913	100,0	Производства не было	—
	1927/28	100,0	Производства не было	—
	1932	99,6	204,5	—
	1937	23,9 <sup>3</sup>	31,5	в 618 раз <sup>2</sup>
Бумага и картон . . . . .	1913	26,3	35,8	—
	1927/28	21,1	26,8	в 1,5 раза
	1937	0	0	в 4,5 раза
Суперфосфат . . . . .	1913	63,1	171,3	—
	1927/28	28,0	38,9	в 2,4 раза
	1937	0	0	в 22,8 раза
Алюминий . . . . .	1913	100,0	Производства не было	—
	1927/28	100,0	Производства не было	—
	1932	92,9	1177,8	—
	1937	4,9	5,1	в 54,4 раза <sup>2</sup>
Велосипеды . . . . .	1913	100,0	Производства не было	—
	1927/28	57,8	137,0	—
	1937	0	0	в 50 раз <sup>1</sup>
Часы карманные и на- ручные . . . . .	1913	100,0	Производства не было	—
	1927/28	100,0	Производства не было	—
	1932	10,8	12,1	—
	1937	2,3	2,4	в 8,2 раза <sup>2</sup>

<sup>1</sup> По сравнению с 1927/28 г.<sup>2</sup> По сравнению с 1932 г.<sup>3</sup> Доля чистого импорта в потреблении, включ. регенерирован. каучук.



Т а б л и ц а 19

**ПРЕВРАЩЕНИЕ ИМПОРТНЫХ ТОВАРОВ В ТОВАРЫ ЭКСПОРТНЫЕ<sup>1</sup>**  
(в тыс. руб.)

Виды продукции		1913 г.	1927/28 г.	1937 г.
Каменный уголь, антрацит и кокс	Импорт . . . . .	383 176	2 724	412
	Экспорт . . . . .	3 539	19 360	30 950
	<i>Баланс</i> . . . . .	-379 637	+16 636	+30 538
Чугун	Импорт . . . . .	13 508	1 813	1
	Экспорт . . . . .	61	727	16 260
	<i>Баланс</i> . . . . .	-13 447	-1 086	+16 259
С.-х. машины и ору- дия (без тракторов)	Импорт . . . . .	180 583	48 780	107
	Экспорт . . . . .	—	1 332	4 161
	<i>Баланс</i> . . . . .	-180 583	-47 448	+4 054
Тракторы	Импорт . . . . .	—	45 587	223
	Экспорт . . . . .	—	—	1 051
	<i>Баланс</i> . . . . .	—	-45 587	+828
Автомашины, мото- циклы	Импорт . . . . .	78 695	38 934	1 803
	Экспорт . . . . .	—	—	24 059
	<i>Баланс</i> . . . . .	-78 695	-38 934	+22 256
Швейные машины	Импорт . . . . .	44 308	13 223	477
	Экспорт . . . . .	—	—	1 901
	<i>Баланс</i> . . . . .	-44 308	-13 223	+1 424
Электролампы	Импорт . . . . .	21 217	407	30
	Экспорт . . . . .	—	—	439
	<i>Баланс</i> . . . . .	-21 217	-407	+409
Удобрители	Импорт . . . . .	49 906	43 436	75
	Экспорт . . . . .	7 656	2 348	28 997
	<i>Баланс</i> . . . . .	-42 250	-41 088	+28 922
Хлопок	Импорт . . . . .	499 500	675 462	33 936
	Экспорт . . . . .	—	—	55 766
	<i>Баланс</i> . . . . .	-499 500	-675 462	+21 830
Пушнина выделан- ная и окрашенная	Импорт . . . . .	32 202	416	—
	Экспорт . . . . .	—	59 993	47 310
	<i>Баланс</i> . . . . .	-32 202	+59 577	+47 310
Трикотаж	Импорт . . . . .	40 445	4 875	138
	Экспорт . . . . .	—	—	1 629
	<i>Баланс</i> . . . . .	-40 445	-4 875	+1 491
Асбест и асбестовые изделия	Импорт . . . . .	1 958	753	67
	Экспорт . . . . .	—	—	9 143
	<i>Баланс</i> . . . . .	-1 958	-753	+9 076
Соль	Импорт . . . . .	5 882	26	4
	Экспорт . . . . .	696	2 037	2 836
	<i>Баланс</i> . . . . .	-5 186	+2 011	+2 832
Консервы	Импорт . . . . .	16 320	355	524
	Экспорт . . . . .	368	25 833	15 389
	<i>Баланс</i> . . . . .	-15 952	+25 478	+14 865

<sup>1</sup> В рублях по курсу, установленному для расчетов по внешней торговле 1/IV 1936 г.



# Состав вывоза СССР и царской России

(в % к итогу)

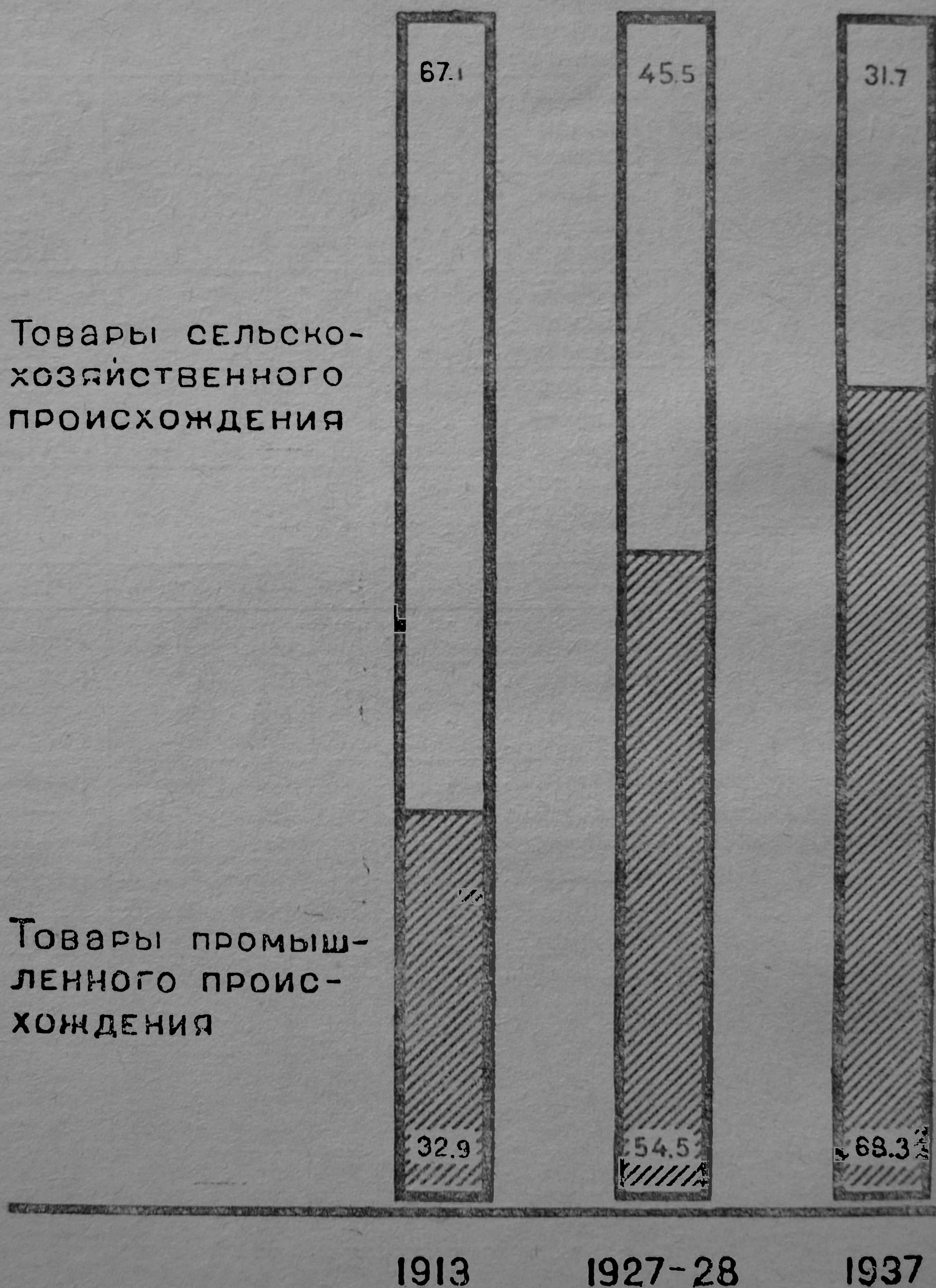



## ПРИРОДНЫЕ БОГАТСТВА СССР И КАПИТАЛИСТИЧЕСКИХ СТРАН

	СССР (на 1/I 1938 г.)	Мировой итог	Капитали- стический мир	США	Великобри- тания без колоний	Франция без коло- ний	Германия
Уголь (в млрд. т) . . . . .	1654,4	7916,0	6261,6	3485,0	182,8	10,5	345,5
Нефть (в млн. т) . . . . .	4679,3 <sup>1</sup>	7905,1	3285,8	1861,0	<sup>6</sup>	1,3	1,2
Гидроэнергия <sup>2</sup> (в млн. квт) . . . . .	280,0	...	...	82,2	...	8,9	3,7
Площадь лесов (в млн. га) . . . . .	610	3000	2390	243	1	10	13
Торф <sup>3</sup> (в млрд. т) . . . . .	150,6	250,6	100,0	13,4	—	0,3	10,0
Железная руда (в млрд. т) . . . . .	267,4 <sup>4</sup>	500,4	232,9	94,3	12,2	12,2	4,2
Марганцевая руда (в млн. т) . . . . .	784,9	2458,0	1673,1	5,2	—	—	6
В т. ч. по кате- гориям А+В (в млн. т) . . . . .	230,0	415,9	185,9	0,4	—	—	—
Фосфориты и апати- ты (в млн. т) . . . . .	3788 <sup>5</sup>	16356	12568	7371	—	7	6
В т. ч. апатиты (в млн. т) . . . . .	477 <sup>5</sup>	623	146	2	—	—	—

<sup>1</sup> Запасы категорий А+В+С<sub>1</sub> (сопоставимые с капиталистическими странами). Общее количество запасов нефти по всем категориям в СССР составляет 8689,6 млн. т.

<sup>2</sup> Потенциальная мощность для среднегодового расхода воды.

<sup>3</sup> В пересчете на воздушно-сухой торф.

<sup>4</sup> В том числе железистые кварциты 256,5 млрд. т.

<sup>5</sup> Запасы категорий А+В+С<sub>1</sub> (сопоставимые с капиталистическими странами). Общее количество запасов фосфоритов и апатитов по всем категориям в СССР составило на 1/I 1938 г. 7691 млн. т; в том числе по апатитам—1977 млн. т.

<sup>6</sup> Незначительное количество.

Таблица 21

## МЕСТО СССР В МИРЕ ПО ВЕЛИЧИНЕ ПРИРОДНЫХ БОГАТСТВ

Уголь . . . . .	2	Марганцевая руда . . . . .	2
Нефть . . . . .	1	В т. ч. действительные запасы	1
Гидроэнергия . . . . .	1	Калийные соли . . . . .	1
Площадь лесов . . . . .	1	Фосфориты и апатиты . . . . .	2
Торф . . . . .	1	В т. ч. апатиты . . . . .	1
Железная руда <sup>1</sup> . . . . .	1		

<sup>1</sup> С учетом железистых кварцитов.



## II. ПРОМЫШЛЕННОСТЬ

*«В противоположность капитализму, где, при большой неравномерности развития по странам, за последнее десятилетие у промышленности в целом не было роста, а произошло заметное уменьшение промышленного производства. — в СССР мы имели неуклонный и быстрый подъем промышленности, высокие темпы роста промышленной продукции из года в год»*

Резолюция XVIII съезда ВКП(б) по докладу тов. В. МОЛТОВА

Т а б л и ц а 1

### ИНДЕКС ПРОМЫШЛЕННОЙ ПРОДУКЦИИ СССР И КАПИТАЛИСТИЧЕСКИХ СТРАН

(1929 г. = 100)

Годы	СССР	Капиталистические страны
1913 . . . . .	52,5	68,2
1921 . . . . .	11,4	58,9
1925 . . . . .	39,9	84,1
1929 . . . . .	100,0	100,0
1930 . . . . .	130,7	86,3
1931 . . . . .	161,3	74,8
1932 . . . . .	184,7	63,0
1933 . . . . .	199,9	71,3
1934 . . . . .	240,1	77,0
1935 . . . . .	295,5	85,4
1936 . . . . .	384,9	95,5
1937 . . . . .	428,9	102,5
1938 . . . . .	477,4	92,7



# Объем промышленной продукции СССР и капиталистического мира (в % к 1929 г.)

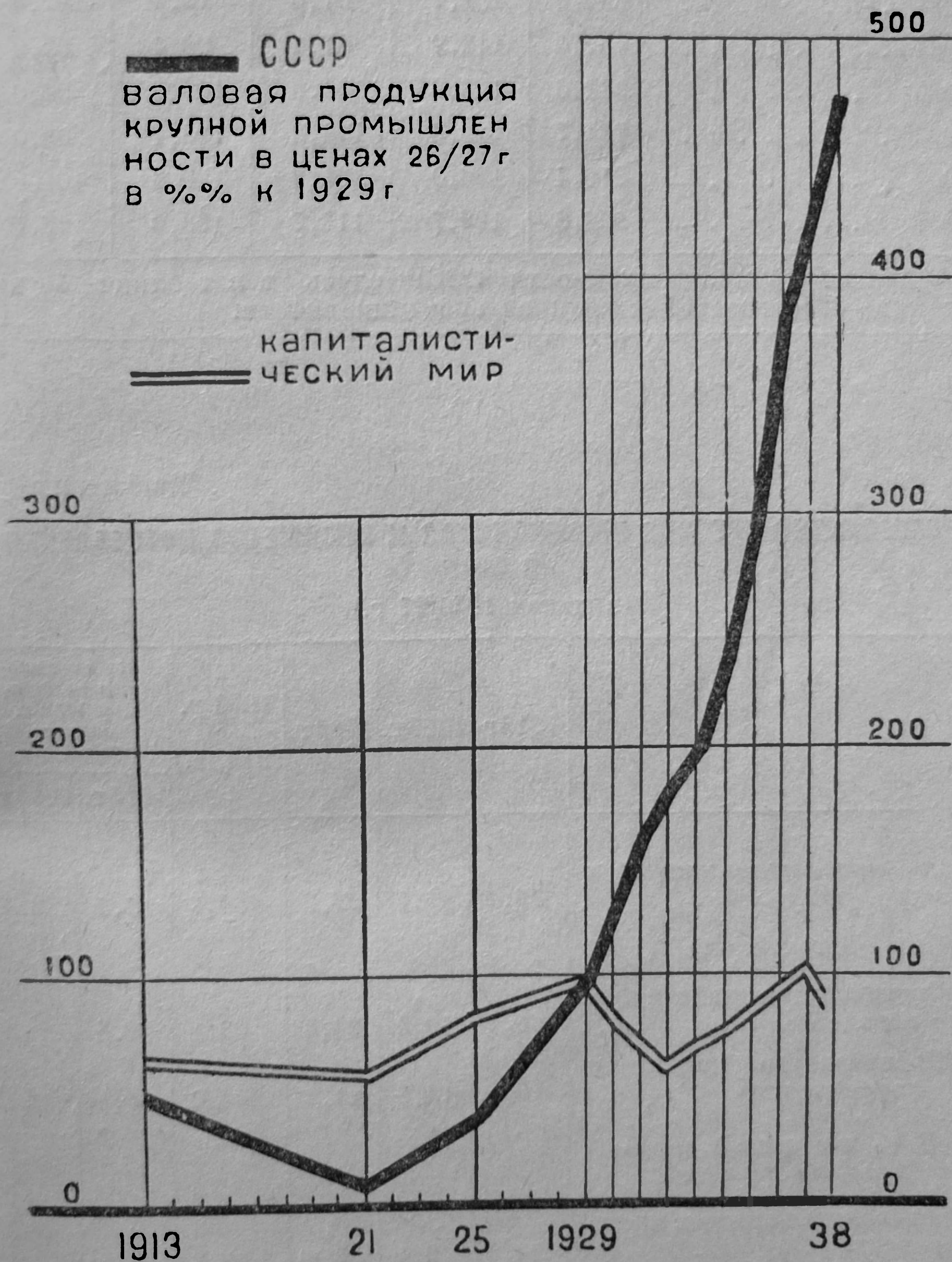



**ПРОМЫШЛЕННОСТЬ СССР И ГЛАВНЫХ КАПИТАЛИСТИЧЕСКИХ СТРАН**  
(1913 г. = 100)

Годы	СССР <sup>1</sup>	США	Англия	Германия	Франция
1913 . . . . .	100,0	100,0	100,0	100,0	100,0
1933 . . . . .	380,5	108,7	87,0	75,4	107,0
1934 . . . . .	457,0	112,9	97,1	90,4	99,0
1935 . . . . .	562,6	128,6	104,0	105,9	94,0
1936 . . . . .	732,7	149,8	114,2	118,1	98,0
1937 . . . . .	816,4	156,9	121,9	129,3	101,0
1938 . . . . .	908,8	122,7	113,7	133,6	93,7

<sup>1</sup> Данные по промышленности СССР здесь и в таблице 50 на странице 66 относятся к крупной промышленности.

Таблица 3

**ПРОИЗВОДСТВО СРЕДСТВ ПРОИЗВОДСТВА И ПРЕДМЕТОВ ПОТРЕБЛЕНИЯ  
В СССР**  
(в ценах 1926/27 г.)

	1913 г.	1929 г.	1933 г.	1938 г. (предв.)	Во сколько раз продукция 1938 г. больше продукции	
					1913 г.	1933 г.
<i>Вся промышленность в млрд. руб.) . . . . .</i>	16,2	25,7	45,7	106,7	6,5	2,3
В том числе						
Производство средств производства . . . . .	5,4	10,9	24,5	62,1	11,5	2,5
Производство предметов потребления . . . . .	10,8	14,8	21,2	44,0	4,1	2,1
В % ко всей промышленности:						
Производство средств производства . . . . .	33,3	42,4	53,6	58,5	—	—
Производство предметов потребления . . . . .	66,7	57,6	46,4	41,5	—	—



# Индексы физического объема продукции промышленности СССР и главных капиталистических стран за 1913–1938 гг.

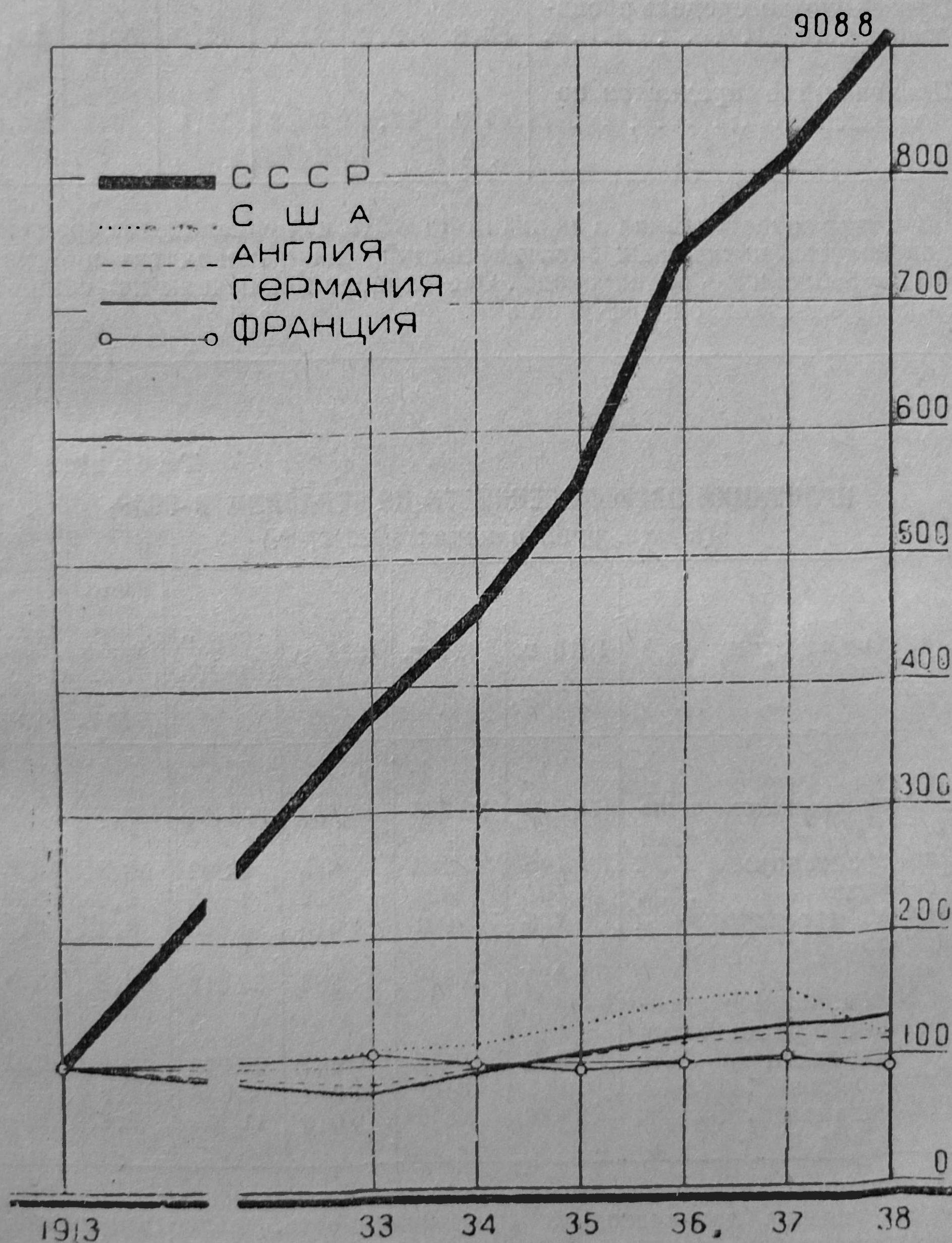



## СТРУКТУРА ПРОМЫШЛЕННОСТИ КАПИТАЛИСТИЧЕСКИХ СТРАН

(в процентах)

	США		Великобритания <sup>1</sup>		Германия <sup>1</sup>	
	1929 г.	1935 г.	1930 г.	1935 г.	1929 г.	1934 г.
Производство средств производства . . . . .	55,8	52,2	47,7	47,9	50,7	49,2
Производство предметов потребления . . . . .	44,2	47,8	52,3	52,1	49,3	50,8

<sup>1</sup> В целях сопоставления с данными по США из производства средств производства исключены электростанции, из производства предметов потребления — водопроводы. Обе отрасли исключены из общего итога промышленной продукции.

Т а б л и ц а 5

## ПРОДУКЦИЯ ПРОМЫШЛЕННОСТИ ПО ОТРАСЛЯМ В СССР

(в млн. руб.; в ценах 1926/27 г.)

Отрасли	1913 г.	1929 г.	1933 г.	1938 г. (предв.)	Во сколько раз продукция 1938 г. больше продукции	
					1913 г.	1933 г.
<i>Вся промышленность.</i>	<i>16 249</i>	<i>25 725</i>	<i>45 724</i>	<i>106 075</i>	<i>6,5</i>	<i>2,3</i>
Электростанции . . . . .	45	244	855	2 262	50,2	2,6
Угольная . . . . .	301	424	839	1 518	5,0	1,8
Черная металлургия. .	755	901	1 616	4 023	5,3	2,5
Металлообрабатывающая . . . . .	1 446	3 349	11 283	33 613	23,2	3,0
В т. ч. машиностроение с ремонтными заводами . . . . .	919	2 518	9 487	28 079	30,6	3,0
Химическая <sup>1</sup> . . . . .	457	645 <sup>2</sup>	2 301	6 809	14,9	3,0
Текстильная . . . . .	3 519	5 311	6 049	11 255	3,2	1,9

<sup>1</sup> Включена основная химия, химия органического синтеза, тонкая химия, лакокрасочная промышленность, коксохимическая промышленность, резино-асбестовая и горно-химическая промышленность.

<sup>2</sup> 1928 г.



**ВООРУЖЕННОСТЬ ОДНОГО РАБОЧЕГО ОСНОВНЫМИ СРЕДСТВАМИ  
В ПРОМЫШЛЕННОСТИ**

(стоимость основных средств на 1 рабочего в руб.)

О т р а с л и	1929 г.	1932 г.	1937 г.
Электростанции . . . . .	26 715	35 738	58 547
Угольная . . . . .	1 800	2 405	5 705
Черная металлургия . . . . .	4 180	5 700	16 082
Цветная металлургия (с добычей цветных руд) . . . . .	1 642	5 225	12 087
Металлообрабатывающая . . . . .	2 940	2 961	5 705
Химическая . . . . .	6 948	8 919	16 901
В т. ч. основная химия . . . . .	8 188	15 056	27 305
Цементная . . . . .	5 367	7 541	13 656
Деревообрабатывающая . . . . .	1 572	1 734	3 070
Бумажная . . . . .	7 270	7 853	13 793
Текстильная . . . . .	2 724	2 955	3 557
Мясная . . . . .	...	3 835	9 269
Сахарная . . . . .	6 113	8 254	9 675
Консервная . . . . .	1 793 <sup>1</sup>	3 167	8 474

<sup>1</sup> Данные 1928 г.



*«Производительность труда, это в последнем счете, самое важное, самое главное для победы нового общественного строя... Капитализм может быть окончательно побежден и будет окончательно побежден тем, что социализм создает новую, гораздо более высокую производительность труда»*

**В. ЛЕНИН, Великий почин**

Т а б л и ц а 7

**РОСТ ПРОИЗВОДИТЕЛЬНОСТИ ТРУДА В ПРОМЫШЛЕННОСТИ СССР<sup>1</sup>**

О т р а с л и	Выработка (в неизменных ценах) на 1 рабочего в 1938 г. % к		
	1933 г.	1929 г.	1913 г.
<b>Промышленность</b>	185,6	223,0	369,6
В том числе:			
Каменноугольная . . . . .	179,7	210,6	244,8
Черная металлургия . . . . .	223,1	263,2	368,3
Металлообрабатывающая . . . . .	196,2	278,7	443,6
Текстильная . . . . .	139,3	164,8	250,6
Пищевкусовая (без рыбной про- мышленности) . . . . .	152,7	168,3	293,9

<sup>1</sup> Данные 1938 г. предварительные.

Т а б л и ц а 8

**ТЕМПЫ РОСТА ПРОИЗВОДИТЕЛЬНОСТИ ТРУДА В ПРОМЫШЛЕННОСТИ СССР  
И КАПИТАЛИСТИЧЕСКИХ СТРАН**

(1929 г. = 100)

С т р а н ы	1929 г.	1933 г.	1937 г.
СССР . . . . .	100	120	203
Капиталистический мир . . . . .	100	96	104
В том числе:			
США . . . . .	100	93	97
Англия . . . . .	100	93	110
Франция . . . . .	100	97	92
Германия . . . . .	100	92	110
Италия . . . . .	100	93	95

Капиталистические страны по данным Бюро труда при Лиге Наций.



# СРЕДНЕГОДОВЫЕ ТЕМПЫ ИЗМЕНЕНИЯ ПРОМЫШЛЕННОЙ ПРОДУКЦИИ И СТРОИТЕЛЬСТВА

(1929 — 1937 гг.)

О т р а с л и	СССР	Капитали- стический мир	США	Велико- британия	Франция	Германия	Италия	Япония
Общий индекс промышленной продукции <sup>1</sup> . .	+20,0	+0,3	-1,0	+1,4 <sup>2</sup>	-3,9	+1,6 <sup>3</sup>	-0,05	+ 6,9
Электроэнергия	+24,8	+4,6	+3,8	+7,8	+3,1	+5,9	+5,1	+ 9,1
Каменный уголь	+15,6	-1,8	-2,7	-0,8	-2,4	+0,5	—	+ 3,7
Чугун . . . . .	+17,4	-1,3	-1,7	+1,4	-3,3	+0,5	+1,8	+10,4
Сталь . . . . .	+18,5	-0,6	-1,4	+3,8	-2,6	+1,0	-0,35	+12,3
Машиностроение	+32,6	—	+2,3	+3,8	-3,9	+2,3	+3,0	+ 9,1 <sup>4</sup>
Текстильная про- мышленность .	+10,0	—	-0,4	+0,8	-4,2	+1,0	-2,4	+ 4,9
Строительство .	+24,4	—	-8,0	+5,4	-8,0	-3,7	-5,1	—

По Германии и Италии включено строительство.

<sup>2</sup> Индекс «London and Cambridge Economic Service» (без электростанций и строительства). Индекс «Board of Trade», включающий электростанции и строительство, дает средний годовой темп прироста на 2,7%.

<sup>3</sup> Включая пищевую промышленность.

<sup>4</sup> Среднегодовой темп за 1930—1937 гг. (за 1937 г. есть данные только по 1-му полугодью).



## ПРОДУКЦИЯ ВАЖНЕЙШИХ ОТРАСЛЕЙ ПРОМЫШЛЕННОСТИ

Виды продукции	Единица измере- ния	1913 г.	1929 г. <sup>5</sup>	1933 г.	1938 г. (предв.)	1938 г. в % к	
						1913 г.	1933 г.
Машиностроение и металлообра- ботка . . . . .	млн. руб. в ценах 1926/27 г.	1 446	3 349	11 283	33 613	в 23,2 раза	297,9
Паровозы маги- стральные в пе- реводе на услов- ные серии «Э» и «СУ» . . . . .	шт.	4 18 <sup>1</sup>	602	941	1 626	389,0	172,8
Вагоны товарные в 2-осном ис- числении . . . .	тыс. шт.	14,8	15,9	21,6	49,1	331,8	227,3
Автомобили . . . .	»	—	1,4	49,7	211,4	—	425,4
Электроэнергия .	млн. квтч	1 945	6 224	16 357	39 600	в 20,4 раза	242,1
Уголь . . . . .	млн. т	29,1	40,1	76,3	132,9	456,4	174,1
Нефть и газ . . .	»	9,2	13,8	22,5	32,2	349,0	143,5
Торф . . . . .	»	1,7	6,9	13,8	26,5 <sup>2</sup>	в 15,7 раза	191,1
Железная руда .	»	9,2	8,0	14,5	26,5	288,0	182,8
Марганцевая руда	тыс. т	1245,3	1 409,2	1 021,3	2 272,8	182,5	222,5
Чугун . . . . .	млн. т	4,2	4,0	7,1	14,6	347,3	206,0
Сталь . . . . .	»	4,2	4,9	6,9	18,0	426,1	261,7
Прокат . . . . .	»	3,5	3,9	5,1	13,3	380,4	263,5
Химическая про- мышленность <sup>4</sup>	млн. руб.	450	6 19	2 283	6 715	в 14,9 раза	294,1
Цемент . . . . .	тыс. т	1 520	2 232	2 710	5 696	374,7	210,2
Бумага . . . . .	»	197,0	384,9	506,1	834,1	423,4	164,8
Ткани хлопчато- бумажные . . . .	млн. м	2224,0	2 996,0 <sup>3</sup>	2 732,0	3 491,0	156,9	127,8
Ткани шерстяные	»	103,0	100,6	86,1	114,0	110,7	132,4
Обувь (без валя- ной, галош и бот) . . . . .	млн. пар	8,3	48,8	99,4	213,0	в 25,7 раза	214,1
Сахар-песок . . .	тыс. т	1346,8	1282,6	995,3	2 519,5	187,1	253,1
Рыба—улов . . .	»	1018,0	956,4	1 303,0	1 560,0	153,2	119,7

<sup>1</sup> Включая узкоколейные паровозы.<sup>2</sup> Без добычи в колхозной и прочей промышленности.<sup>3</sup> Данные без товарного суровья.<sup>4</sup> См. примечание 1 на стр. 36, в табл. 5.<sup>5</sup> По ряду изделий данные за 1928/29 г.<sup>6</sup> 1928 г.



**ПРОДУКЦИЯ ПРОМЫШЛЕННОСТИ СССР В ПРОЦЕНТАХ К ПРОМЫШЛЕННОЙ  
ПРОДУКЦИИ КАПИТАЛИСТИЧЕСКИХ СТРАН**

Виды продукции	1913 г.	1928 г.	1937 г.
Электроэнергия . . . . .	5,0	2,0	8,9
Уголь . . . . .	2,4	2,8	10,3
Железная руда . . . . .	5,4	3,6	14,9
Марганцевая руда <sup>1</sup> . . . . .	118,5	33,4	86,2
Чугун . . . . .	5,6	3,8	16,2
Сталь . . . . .	6,0	4,0	15,1
Медь черновая . . . . .	3,4	1,7	4,4
Алюминий . . . . .	—	—	10,9
Суперфосфат <sup>2</sup> . . . . .	0,5	0,8	9,9
Калийные удобрения <sup>3</sup> . . . . .	—	—	7,4
Красители . . . . .	2,7	5,6	14,8 <sup>4</sup>
Цемент . . . . .	3,8	2,6	8,0

<sup>1</sup> По капиталистическим странам учтена руда с содержанием марганца 30% и выше.

<sup>2</sup> По содержанию  $P_2O_5$ .

<sup>3</sup> По содержанию  $K_2O$ .

<sup>4</sup> 1936 г.



## ЭЛЕКТРОСТАНЦИИ

Виды станций	1913 г.	1929 г.	1933 г.	1938 г. (предв.)	Во сколько раз в 1938 г. больше, чем в 1913 г.	1938 г. в % к 1933 г.
<b>Мощность (в тыс. квт)</b>						
<i>Все электростанции.</i>	1 098	2 296	5 583	8 692	7,9	155,7
В том числе:						
Районные станции . .	177	938	3 708	5 637	31,8	152,0
Промышленные стан- ции . . . . .	750	974	1 463	2 220	3,0	151,7
Коммунальные стан- ции . . . . .	151	311	279	435	2,9	155,9
<b>Производство электро- энергии (в млн. квтч)</b>						
<i>Все электростанции</i>	1 945	6 224	16 357	39 600	20,4	242,7
Районные станции . .	431	2 786	11 499	29 856	69,3	259,6
Промышленные стан- ции . . . . .	1 255	2 527	3 849	7 425	5,9	192,9
Коммунальные станции	259	798	747	1 500	5,8	200,8

*Больше четырех пятых электроэнергии вырабатывается гидростанциями и станциями на местном топливе*

Т а б л и ц а 13

**ПРОИЗВОДСТВО ЭЛЕКТРОЭНЕРГИИ НА РАЙОННЫХ СТАНЦИЯХ  
ПО ИСТОЧНИКАМ ЭНЕРГИИ  
(в процентах)**

	1932 г.	1937 г.
<i>Всего произведено . . . . .</i>	100,0	100,0
В том числе:		
Гидростанциями . . . . .	7,6	14,6
На местном топливе . . . . .	62,6	67,2
На привозном топливе . . . . .	29,8	18,2



# **ВВОД В ДЕЙСТВИЕ СОВЕТСКИХ И ИМПОРТНЫХ АГРЕГАТОВ НА РАЙОННЫХ СТАНЦИЯХ**

(в процентах по мощности)

	1930 г.	1933 г.	1938 г. (предв.)
Турбины—всего . . . . .	100,0	100,0	100,0
Советского производства .	10,7	41,2	80,4
Импортные . . . . .	89,3	58,8	19,6
Генераторы — всего . . . . .	100,0	100,0	100,0
Советского производства .	11,6	94,1	100,0
Импортные . . . . .	88,4	5,9	—

Таблица 15

# **БОЛЬШЕ ОДНОЙ ТРЕТИ МОЩНОСТЕЙ РАЙОННЫХ СТАНЦИЙ СОЗДАНО ЗА ПОСЛЕДНИЕ ПЯТЬ ЛЕТ (1934—1938 гг.)**

	Тыс. кВт	В % к общей мощности на 1/I 1939 г.
<i>Всего введено новых мощностей на районных электростан- циях . . . . .</i>	<i>1 974,0</i>	<i>35,0</i>
В том числе:		
На тепловых станциях . . .	1 547,1	33,8
На гидростанциях . . . . .	426,9	40,3



**КРУПНЕЙШИЕ ТЕПЛОВЫЕ ЭЛЕКТРОСТАНЦИИ, ВВЕДЕННЫЕ  
В ДЕЙСТВИЕ ЗА ГОДЫ ВТОРОЙ ПЯТИЛЕТКИ И 1938 г.**

Название электростанций	Год ввода	Установленная мощность на 1/I 1939 г. (в тыс. кВт)
Сталиногорская ГРЭС . . . . .	1934	200,0
Дубровская ГРЭС . . . . .	1933	200,0
Среднеуральская ГРЭС . . . . .	1935	100,0
Сталинская ТЭЦ . . . . .	1935	75,0
Кемеровская ГРЭС . . . . .	1934	73,0
ТЭЦ Всесоюзного теплотехнического института . . . . .	1933	60,0
ТЭЦ Криворожского металлургического завода . . . . .	1934	50,0
Закамская ТЭЦ . . . . .	1936	50,0
Краснозаводская ТЭЦ . . . . .	1934	50,0
ТЭЦ Уралвагонзавода . . . . .	1935	49,0
ТЭЦ Ярославского резино-асбестового комбината . . . . .	1934	49,0
ТЭЦ Краматорского машиностроитель- ного завода . . . . .	1937	25,0
Орская ТЭЦ . . . . .	1938	25,0
Новосибирская ГРЭС . . . . .	1935	24,0
Воронежская ГРЭС . . . . .	1933	24,0
АртемГРЭС . . . . .	1936	24,0
ТЭЦ Новотульского металлургического завода . . . . .	1935	24,0
ТЭЦ Новолипецкого металлургическо- го завода . . . . .	1934	24,0
Ткварчельская ГРЭС . . . . .	1938	24,0

За годы второй пятилетки, кроме того, введены дополнительно новые мощности на действующих станциях: на Зуевской ГРЭС — 100 тыс. кВт, Днепродзержинской — 74 тыс. кВт и т. д.



**КРУПНЕЙШИЕ ГИДРОСТАНЦИИ, ВВЕДЕННЫЕ В ДЕЙСТВИЕ ЗА ГОДЫ  
ВТОРОЙ ПЯТИЛЕТКИ и 1938 г.**

Название электростанций	Год ввода	Установленная мощность на 1/39 г. (в тыс. квт)
Свирская ГЭС . . . . .	1933	100,0
Рион ГЭС . . . . .	1933	50,0
Нива ГЭС . . . . .	1934	45,0
Канакир ГЭС . . . . .	1936	42,0
Сходненская ГЭС . . . . .	1937	30,0
Иваньковская ГЭС . . . . .	1937	30,0
Баксан ГЭС . . . . .	1936	24,9
Туломская ГЭС . . . . .	1937	24,0
Гизельдон ГЭС . . . . .	1934	23,1
Ульбинская ГЭС . . . . .	1937	18,4
Кадырьинская ГЭС . . . . .	1933	13,0

За годы второй пятилетки, кроме того, введены дополнительно новые мощности на действующих гидростанциях: на ДнепроГЭС—189 тыс. квт, ЗаГЭС—24 тыс. квт, ДзораГЭС—15 тыс. квт и т. д.



Таблица 18

**РАСХОД УСЛОВНОГО ТОПЛИВА НА 1 КВТЧ ПРОИЗВЕДЕННОЙ ЭЛЕКТРОЭНЕРГИИ<sup>1</sup>**  
(в килограммах)

Страны	1929 г.	1933 г.	1934 г.	1935 г.	1936 г.	1937 г.	1938 г.
СССР . . . . .	. . .	0,72	0,68	0,65	0,62	0,62	0,615 <sup>2</sup>
США . . . . .	0,77	0,67	0,67	0,66	0,65	0,65	0,64
Великобритания . . .	0,88	0,72	0,69	0,67	0,67	0,67	0,65

<sup>1</sup> По СССР—районные станции. По капиталистическим странам—электростанции общего пользования.  
<sup>2</sup> Предварительные данные.

Таблица 19

**ПРОИЗВОДСТВО ЭЛЕКТРОЭНЕРГИИ В СССР И КАПИТАЛИСТИЧЕСКИХ СТРАНАХ**  
(в млрд. квтч)

Страны	1913 г.	1929 г.	1937 г.	1937 г. в % к	
				1913 г.	1929 г.
СССР . . . . .	1,9	6,2	36,4	в 19,2 раза	587,1
США . . . . .	(22,5)	120,0	150,0	в 6,7 раза	125,0
Германия . . . . .	(5,1) <sup>1</sup>	31,5 <sup>2</sup>	50,0	в 9,8 раза	158,7
Великобритания . . . .	н. св.	15,8	28,8	—	182,3
Франция <sup>3</sup> . . . . .	н. св.	14,4	18,3	—	127,1

<sup>1</sup> В довоенных границах.

<sup>2</sup> В границах 1937 г.

<sup>3</sup> Электростанции общего пользования и промышленные станции, отпускающие электроэнергию на сторону (охватывают около 90% всей выработки электроэнергии).



Таблица 20

**ПРОИЗВОДСТВО ЭЛЕКТРОЭНЕРГИИ В СССР И КАПИТАЛИСТИЧЕСКИХ СТРАНАХ**  
(в среднем на душу населения; в квтч)

Страны	1913 г.	1929 г.	1937 г.	1937 г. в % к	
				1913 г.	1929 г.
СССР . . . . .	13,7	40	215	1572,3	534,5
США . . . . .	(233)	987	1160	423,6	117,5
Германия <sup>1</sup> . . . . .	(76) <sup>2</sup>	487	735	967,1	150,9
Великобритания . . .	...	348	608	—	174,7
Франция . . . . .	...	387	490	...	126,6
Япония . . . . .	...	229	421	...	183,8

<sup>1</sup> Включая Саар за 1929 и 1937 гг.

<sup>2</sup> В довоенных границах.

Данные в скобках — оценки.

Таблица 21

**ДОБЫЧА УГЛЯ**  
(в тыс. тонн)

	1913 г.	1929 г.	1933 г.	1938 г. (предв.)	1938 г. в % к	
					1913 г.	1933 г.
СССР . . . . .	29 117	40 067	76 333	132 888	456,4	174,1
Донецкий бассейн . . . . .	25 288	30 980	51 060	80 733	319,3	158,1
Подмосковный бассейн . . .	300	1 261	3 833	7 416	в 24,7 раза	193,5
Кузнецкий бассейн . . . . .	774	3 004	9 160	17 338	в 22,4 раза	189,3
Бассейны Урала . . . . .	1 217	2 072	4 200	8 062	662,4	192,0
Восточносибирские месторож- дения <sup>1</sup> . . . . .	847	1 161	2 889	6 850	808,7	237,1
Дальневосточные месторож- дения . . . . .	373	1 123	2 678	4 752	в 12,7 раза	177,4
Месторождения Казахской ССР . . . . .	90	73	1 229	4 427	в 49,2 раза	360,2
Тквибульское месторожде- ние . . . . .	70	88	185	262	374,3	141,6
Ткварчельское месторождение	—	—	—	167	—	—

<sup>1</sup> Включая Минусинский бассейн.



## РАЗМЕЩЕНИЕ ДОБЫЧИ УГЛЯ

(в процентах к итогу)

	1913 г.	1929 г.	1933 г.	1938 (предв.)
<b>СССР</b> . . . . .	100	100	100	100
Донецкий бассейн . . . . .	86,8	77,3	66,9	60,8
Остальные районы угледобычи . . . . .	13,2	22,7	33,1	39,2
В том числе:				
Подмосковный бассейн . . . . .	1,0	3,1	5,0	5,6
Кузнецкий бассейн . . . . .	2,7	7,5	12,0	13,0
Бассейны Урала . . . . .	4,2	5,2	5,5	6,1
Восточносибирские месторождения <sup>1</sup> .	2,9	2,9	3,8	5,2
Дальневосточные месторождения .	1,3	2,8	3,5	3,6
Месторождения Казахской ССР . .	0,3	0,2	1,6	3,3

<sup>1</sup> Включая Минусинский бассейн.

## Т а б л и

## МЕХАНИЗАЦИЯ ДОБЫЧИ УГЛЯ

(% механизированной добычи)

Б а с с е й н ы	1913 г.	1929 г.	1933 г.	1938 г. (предв.)
<b>СССР</b> . . . . .	1,7	24,4	67,6	90,1
В том числе:				
Донецкий . . . . .	—	27,8	75,2	88,6
Подмосковный . . . . .	—	13,1	56,8	83,7
Кузнецкий . . . . .	—	10,2	52,7	93,1

## Т а б л и ц а 24

МЕХАНИЗАЦИЯ УГОЛЬНОЙ ПРОМЫШЛЕННОСТИ В СССР  
И КАПИТАЛИСТИЧЕСКИХ СТРАНАХ

С т р а н ы	Годы	В %
<b>СССР</b> . . . . .	1938	90,1
США <sup>1</sup> . . . . .	1936	84,8
Великобритания . . . . .	1937	62,7
Германия . . . . .	1936	86,9
Франция . . . . .	1934	76,0

<sup>1</sup> Битуминозный уголь.



## РАЗМЕЩЕНИЕ ДОБЫЧИ УГЛЯ

(в процентах к итогу)

	1913 г.	1929 г.	1933 г.	1938 (предв.)
<b>СССР</b> . . . . .	100	100	100	100
Донецкий бассейн . . . . .	86,8	77,3	66,9	60,8
Остальные районы угледобычи . . . . .	13,2	22,7	33,1	39,2
В том числе:				
Подмосковный бассейн . . . . .	1,0	3,1	5,0	5,6
Кузнецкий бассейн . . . . .	2,7	7,5	12,0	13,0
Бассейны Урала . . . . .	4,2	5,2	5,5	6,1
Восточносибирские месторождения <sup>1</sup> .	2,9	2,9	3,8	5,2
Дальневосточные месторождения . . . . .	1,3	2,8	3,5	3,6
Месторождения Казахской ССР . . . . .	0,3	0,2	1,6	3,3

<sup>1</sup> Включая Минусинский бассейн.

Таблица

## МЕХАНИЗАЦИЯ ДОБЫЧИ УГЛЯ

(% механизированной добычи)

Б а с с е й н ы	1913 г.	1929 г.	1933 г.	1938 г. (предв.)
<b>СССР</b> . . . . .	1,7	24,4	67,6	90,1
В том числе:				
Донецкий . . . . .	—	27,8	75,2	88,6
Подмосковный . . . . .	—	13,1	56,8	83,7
Кузнецкий . . . . .	—	10,2	52,7	93,1

Таблица 24

МЕХАНИЗАЦИЯ УГОЛЬНОЙ ПРОМЫШЛЕННОСТИ В СССР  
И КАПИТАЛИСТИЧЕСКИХ СТРАНАХ

С т р а н ы	Годы	В %
<b>СССР</b> . . . . .	1938	90,1
США <sup>1</sup> . . . . .	1936	84,8
Великобритания . . . . .	1937	62,7
Германия . . . . .	1936	86,9
Франция . . . . .	1934	76,0

<sup>1</sup> Битуминозный уголь.



## КОЛИЧЕСТВО ТЯЖЕЛЫХ ВРУБОВЫХ МАШИН

(на конец года)

Б а с с е й н ы	1929 г.	1933 г.	1938 г. (предв.)	1938 г. в % к	
				1929 г.	1933 г.
СССР . . . . .	761	1 679	2 509	329,7	149,4
Донецкий . . . . .	711	1 481	2 116	297,6	142,9
Подмосковный . . . .	2	31	53	в 26,5 раза	171,0
Бассейны Урала . . .	22	61	107	486,4	175,4
Кузнецкий (включая Хакассуголь) . . . .	21	49	78	371,4	159,2
Карагандинский . . .	—	15	73	—	486,7

Т а б л и ц а 26

## СРЕДНЕМЕСЯЧНАЯ ДОБЫЧА УГЛЯ НА ОДНОГО РАБОЧЕГО

(в тоннах)

Б а с с е й н ы	1933 г.	1938 г. (предв.)	1938 г. в % к 1933 г.
По эксплуатации			
Донецкий . . . . .	15,60	24,69	158,3
Подмосковный . . . . .	21,29	27,73	130,2
Кузнецкий . . . . .	26,75	38,40	143,6
Карагандинский . . . . .	13,51	34,28	253,7
По забою			
Донецкий . . . . .	39,49	70,86	179,4
Подмосковный . . . . .	69,21	80,47	116,3
Кузнецкий . . . . .	57,62	82,48	143,1
Карагандинский . . . . .	28,90	83,45	288,7



**ДОБЫЧА УГЛЯ В СССР И КАПИТАЛИСТИЧЕСКИХ СТРАНАХ <sup>1</sup>**

(в млн. тонн)

Страны	1913 г.	1929 г.	1937 г.	1937 г. в %	
				1913 г.	1929 г.
СССР. . . . .	29,1	40,1	128,0	439,9	319,2
США . . . . .	516,8	551,2	443,8	85,9	80,5
Германия . . . . .	173,3 <sup>2</sup>	215,7 <sup>2</sup>	225,5	130,1	104,5
Великобритания. . . .	292,0	262,0	244,3	83,7	93,2
Франция . . . . .	44,1 <sup>2</sup>	54,2	44,7	101,4	82,5

<sup>1</sup> По капиталистическим странам — каменный и бурый уголь в пересчете на каменный уголь.

<sup>2</sup> В границах 1937 г.

Т а б л и ц а 28

**ДОБЫЧА УГЛЯ В СССР И КАПИТАЛИСТИЧЕСКИХ СТРАНАХ <sup>1</sup>**

(в среднем на душу населения; в кг)

Страны	1913 г.	1929 г.	1937 г.	1937 г. в % к	
				1913 г.	1929 г.
СССР. . . . .	209	260	757	361,9	290,9
США. . . . .	5 356	4 536	3 429	64,0	75,6
Германия <sup>2</sup> . . . . .	2 872	3 332	3 313	115,4	99,4
Великобритания . . .	6 396	6 737	5 165	80,8	76,7
Франция <sup>2</sup> . . . . .	1 057	1 314	1 065	100,8	81,1
Япония. . . . .	399	521	643	161,2	123,4

<sup>1</sup> По капиталистическим странам — каменный и бурый уголь в пересчете на каменный уголь.

<sup>2</sup> 1913 г. и 1929 г. в границах 1937 г. Соответствующие данные за 1913 г. в довоенных границах по Германии 3128 кг, по Франции — 1013 кг.



*«Добыча нефти (с нефтяным газом) выросла за период между XVII и XVIII съездами почти в 1,5 раза, причем особенно большой рост имел место в новых районах Востока—Башнефти и Прикамнефти».*

Л. М. КАГАНСВИЧ, Речь на XVIII съезде ВКП(б)

Т а б л и ц а 29

**ДОБЫЧА НЕФТИ (С НЕФТЯНЫМ ГАЗОМ)**

(в тыс. тонн)

	1913 г.	1929 г.	1933 г.	1938 г. (предв.)	1938 г. в % к	
					1913 г.	1933 г.
<b>СССР . . . . .</b>	9 234,1	13 809,9	22 458,0	32 230,8	349,0	143,5
Бакинские месторождения . . . . .	7 669,1	8 754,8	15 981,5	23 980,0	312,7	150,1
Грозненское месторождение . . . . .	1 208,2	4 570,4	5 053,0	2 763,6	228,7	54,7
Остальные районы . . . . .	356,8	484,7	1 423,5	5 487,2	в 15,4 раза	в 3,9 раза
В том числе:						
Районы Волги и Урала . . . . .	—	0,6	36,3	1 298,4	—	в 35,8 раза
Краснодарский край . . . . .	86,8	157,4	766,0	2 250,3	в 25,9 раза	293,8
Дальний Восток . . . . .	—	17,6	196,4	360,9	—	183,8
Туркменская ССР . . . . .	129,5	8,8	154,7	436,7	337,2	282,3
Узбекская ССР . . . . .	13,2	24,4	35,8	225,3	в 9,8 раза	435,8
Таджикская ССР . . . . .	9,7		15,9			
Казахская ССР . . . . .	117,6	269,9	198,1	652,0	554,4	329,1



## РАЗМЕЩЕНИЕ ДОБЫЧИ НЕФТИ

(в процентах к итогу)

	1913 г.	1929 г.	1933 г.	1938 г. (предв.)
СССР . . . . .	100	100	100	100
Бакинские месторождения . .	83,05	63,40	71,17	74,40
Грозненское месторождение .	13,09	33,10	22,50	8,58
Остальные районы . . . . .	3,86	3,50	6,33	17,02
В том числе:				
Районы Волги и Урала .	—	—	0,16	4,03
Краснодарский край . . . .	0,94	1,14	3,41	6,98
Дальний Восток . . . . .	—	0,13	0,88	1,12
Туркменская ССР . . . . .	1,40	0,06	0,69	1,35
Узбекская и Таджикская ССР . . . . .	0,25	0,18	0,23	0,70
Казахская ССР . . . . .	1,27	1,95	0,88	2,02

Таблица 31

## ДОБЫЧА НЕФТИ И ГАЗА НА ОДНОГО РАБОЧЕГО

(в тоннах)

	1913 г.	1929 г.	1933 г.	1938 г. (предв.)	1938 г. в % к	
					1913 г.	1933 г.
Добыча на одного ра- бочего . . . . .	276,0	563,7	891,2	1 415,3	в 5,1 раза	158,8



Т а б л и ц а 32

**РАЗВИВАЮТСЯ НОВЫЕ РАЙОНЫ НЕФТЕПЕРЕРАБОТКИ**  
(переработка в тыс. тонн)

	1913 г.	1929 г.	1933 г.	1938 г. (предв.)	1938 г. в % к	
					1913 г.	1933 г.
<i>СССР . . . . .</i>	5 702,3	11 034,0	18 455,5	28 409,3	498,2	153,9
Азербайджанская ССР	4 554,4	6 405,8	9 309,4	15 545,8	341,3	167,0
Чечено-Ингушская и Дагестанская АССР .	946,4	3 944,4	4 282,0	5 166,8	545,9	120,7
Остальные районы. . .	201,5	683,8	4 864,1	7 696,7	в 38,2 раза	158,1
В том числе:						
Грузинская ССР. .	—	189,7	3 053,0	3 162,1	—	103,6
Краснодарский край	49,8	250,6	1 471,8	2 268,4	в 45,6 раза	154,1
Центральный район (Ярославская, Горь- ковская области) .	151,7	226,5	293,9	261,5	172,4	89,0
Поволжье (Саратов- ская область) . . .	—	—	—	663,5	—	—
Урал (Чкаловская об- ласть, Башкирская АССР) . . . . .	—	—	—	781,0	—	—
Дальний Восток . . .	—	—	—	209,4	—	—
Туркменская ССР . .	—	—	—	172,0	—	—
Узбекская и Таджик- ская ССР . . . . .	—	17,0	42,1	123,7	—	293,8

Т а б л и ц а 33

**СПОСОБЫ ПРОИЗВОДСТВА БЕНЗИНА**  
(в процентах к итогу)

Способы производства	СССР			США			Румыния	
	1928/29 г.	1932 г.	1937 г.	1929 г.	1932 г.	1937 г.	1929 г.	1935 г.
Прямая гонка. . .	97,3	72,1	41,0	56,4	49,8	44,0	87,5	75,3
Крекинг . . . . .	0,2	24,0	57,7	33,0	43,5	47,0	5,0	12,6
Газовый бензин. .	2,5	3,9	1,3	10,6	6,7	9,0	7,5	12,1



**ДОБЫЧА ТОРФА**

(в тыс. тонн)

	1929 г.	1933 г.	1938 г. (предв.)	1938 г. в % к	
				1929 г.	1933 г.
<i>СССР</i> . . . . .	6 913,7	13 845,8	26 460,7	382,7	191,1
В том числе:					
<i>РСФСР</i> . . . . .	6 644,5	12 236,0	21 876,3	329,2	178,8
Центральный район . . . .	5 951,8	9 906,1	17 269,2	290,2	174,3
Поволжье . . . . .	549,7	1 748,2	3 067,2	в 5,6 раза	175,4
Урал . . . . .	141,0	556,3	1 136,2	в 8,1 раза	204,2
Украинская ССР. . . . .	111,5	694,7	2 214,5	в 19,9 раза	318,8
Белорусская ССР . . . . .	157,7	912,0	2 354,5	в 14,9 раза	258,2

Т а б л и ц а 35

**МЕХАНИЗАЦИЯ ДОБЫЧИ ТОРФА**

(в процентах)

Способы добычи	1929 г.	1933 г.	1938 г. (предв.)
Гидроторф . . . . .	16,0	24,4	28,8
Гидроэлеваторный . . . . .	—	2,9	3,0
Элеваторный . . . . .	58,8	41,9	30,8
Багерный . . . . .	—	0,4	2,4
Фрезерный . . . . .	0,4	13,1	20,3
Резной . . . . .	24,8	17,3	14,7



# ДОБЫЧА ЖЕЛЕЗНОЙ РУДЫ

Таблица 36

	1913 г.	1929 г.	1933 г.	1938 г. (предв.)	1938 в % к	
					1913 г.	1933 г.
В т ы с. т о н н						
СССР . . . . .	9 213,5	7 997,1	14 454,5	26 529,7	288,0	183,5
РСФСР . . . . .	2 825,5	2 398,1	5 462,9	10 459,8	370,2	191,5
Центральный район . .	564,3	534,8	717,8	1 388,2	246,0	193,4
Урал . . . . .	1 778,0	1 762,7	4 256,5	7 729,1	434,7	181,6
Сибирь . . . . .	3,2	8,8	206,5	490,4	153,3	237,5
Крымская АССР . .	480,0	91,8	282,1	852,1	177,5	302,0
Украинская ССР. . . .	6 388,0	5 599,0	8 991,6	16 069,9	251,6	178,7
В п р о ц е н т а х к и т о г у						
СССР . . . . .	100,0	100,0	100,0	100,0	—	—
РСФСР . . . . .	30,7	30,0	37,8	39,4	—	—
Центральный район . .	6,1	6,7	5,0	5,2	—	—
Урал . . . . .	19,4	22,0	29,4	29,2	—	—
Сибирь . . . . .	—	0,1	1,4	1,8	—	—
Крымская АССР. . .	5,2	1,2	2,0	3,2	—	—
Украинская ССР . . . .	69,3	70,0	62,2	60,6	—	—

# ДОБЫЧА МАРГАНЦЕВОЙ РУДЫ (в тыс. тонн)

Таблица 37

	1913 г.	1928 г.	1932 г.	1937 г.	1937 г. в % к	
					1913 г.	1932 г.
СССР . . . . .	1 245,3	702,4	832,1	2 752,0	221,0	330,7
РСФСР . . . . .	3,6	—	—	144,7	40 раз	—
В том числе:					в	
Башкирская АССР . .	0,3	—	—	79,1	264 раза	—
Красноярский край . .	—	—	—	65,6	—	—
Украинская ССР (Дне- пропетровская обл.).	275,9	530,6	443,3	956,9	346,8	215,9
Грузинская ССР . . . .	965,8	171,8	388,8	1 650,4	170,9	424,5



## ВЫПЛАВКА ЧУГУНА

	1913 г.	1927/ 1928 г.	1932 г.	1937 г.	1937 г. в % к	
					1913 г.	1932 г.
В т ы с . т о н н						
СССР . . . . .	4 216,1	3 282,3	6 161,1	14 487,4	343,6	235,1
РСФСР. . . . .	1 333,6	921,0	2 250,3	5 686,6	426,4	252,7
Центр и Поволжье . .	209,5	188,7	359,6	1 167,3	557,2	324,6
Урал . . . . .	901,7	692,1	1 246,1	2 633,2	292,0	211,3
В т. ч. Челябинская область. . . . .	178,7	133,1	543,7	1 754,6	в 9,8 раза	322,7
Сибирь . . . . .	—	10,4	255,5	1 471,3	—	575,9
Северный Кавказ и Крым. . . . .	222,4	29,8	389,1	414,8	186,5	106,6
Украинская ССР. . . .	2 882,5	2 361,3	3 910,8	8 800,8	305,3	225,0
В п р о ц е н т а х к и т о г у						
СССР . . . . .	100,0	100,0	100,0	100,0	—	—
РСФСР. . . . .	31,6	28,1	36,5	39,3	—	—
Центр и Поволжье . .	5,0	5,8	5,8	8,0	—	—
Урал . . . . .	21,4	21,1	20,2	18,2	—	—
В т. ч. Челябинская область. . . . .	4,3	4,1	8,8	12,1	—	—
Сибирь . . . . .	—	0,3	4,2	10,2	—	—
Северный Кавказ и Крым. . . . .	5,2	0,9	6,3	2,9	—	—
Украинская ССР. . . .	68,4	71,9	63,5	60,7	—	—



## ВЫПЛАВКА СТАЛИ

(в тыс. тонн)

	1927/28 г.	1932 г.	1937 г.	1937 г. в % к	
				1927/28 г.	1932 г.
СССР . . . . .	4 250,9	5 927,1	17 729,8	417,1	299,1
РСФСР. . . . .	1 830,3	2 778,1	9 234,1	504,5	332,4
Центральный район	557,2	754,1	2 056,4	369,1	272,7
Поволжье. . . . .	229,9	488,2	1 232,0	535,9	252,4
Урал. . . . .	947,2	1 057,9	3 487,9	368,2	329,7
Сибирь. . . . .	6,3	53,6	1 631,6	в 259 раз	в 30 раз
Северный Кавказ и Крым. . . . .	89,7	424,3	826,2	921,1	194,7
Украинская ССР. . .	2 409,1	3 127,7	8 466,7	351,4	270,7
Белорусская ССР. . .	—	—	2,6	—	—
Азербайджанская ССР	11,5	21,3	17,9	155,7	84,0
Грузинская ССР . .	—	—	0,6	—	—
Узбекская ССР. . . .	—	—	7,9	—	—



**НОВЫЕ ДОМЕННЫЕ ПЕЧИ, ВВЕДЕННЫЕ В ДЕЙСТВИЕ  
ЗА ГОДЫ ВТОРОЙ ПЯТИЛЕТКИ**

З а в о д ы	Количество новых печей	Их полез- ный объем в м³
<i>Всего. . . . .</i>	20	18 814
В % к количеству и полезному объему всех доменных печей на 1/I 1933 г. . . .	19,4	51,0
Запорожсталь им. Орджоникидзе . . . . .	2	1 900
Азовсталь им. Орджоникидзе . . . . .	2	1 860
Магнитогорский им. Сталина . . . . .	2	2 360
Кузнецкий им. Сталина . . . . .	2	2 326
Криворожский . . . . .	2	1 860
Новолипецкий . . . . .	2	1 860
Новотульский . . . . .	2	1 860
Макеевский им. Кирова . . . . .	1	1 143
Им. Ворошилова (Ворошиловградская область). . . . .	2	1 860
Им. Дзержинского (Днепропетровская область) . . . . .	1	930

Т а б л и ц а 41

**НОВЫЕ МАРТЕНОВСКИЕ ПЕЧИ, ВВЕДЕННЫЕ В ДЕЙСТВИЕ  
ЗА ГОДЫ ВТОРОЙ ПЯТИЛЕТКИ**

З а в о д ы	Количество новых печей	Их площадь пода в м²
<i>Всего. . . . .</i>	89	3 608,1
В % к количеству и площади пода всех мартеновских печей на 1/I 1933 г.. . . .	30,1	53,8
Магнитогорский им. Сталина . . . . .	12	789,1
Кузнецкий им. Сталина . . . . .	10	665,6
Запорожсталь им. Орджоникидзе. . . . .	6	308,0
Азовсталь им. Орджоникидзе . . . . .	4	243,2
Макеевский им. Кирова (Донбасс) . . . . .	6	369,0
Им. К. Либкнехта (Днепропетровская обл.).	2	101,0
Сталинский (Донбасс) . . . . .	1	45,6
Им. Дзержинского (Днепропетровской области) . . . . .	4	203,0
«Серп и Молот» . . . . .	2	24,0
Днепропетровский завод металлургического оборудования . . . . .	2	22,5



## ПРОИЗВОДИТЕЛЬНОСТЬ ТРУДА В ЧЕРНОЙ МЕТАЛЛУРГИИ

	1933 г.	1937 г.	1937 г. в % к 1933 г.
<i>Выплавлено чугуна на одного рабочего доменного цеха</i> (в тоннах)			
СССР . . . . .	281,9	801,2	284,2
В том числе:			
Магнитогорский завод . .	571,4	2 140,6	374,6
Кузнецкий завод . . . .	461,2	1 817,9	394,2
Макеевский завод им. Ки- рова . . . . .	624,2	1 753,2	280,9
<i>Выплавлено стали на одного рабочего мартеновского цеха</i> (в тоннах)			
СССР . . . . .	145,2	400,0	275,5
В том числе:			
Магнитогорский завод . .	364,1	967,1	265,6
Кузнецкий завод . . . . .	304,9	693,9	227,6
Макеевский завод им. Ки- рова . . . . .	170,2	585,3	343,9

Т а б л и ц а 43

## ИСПОЛЬЗОВАНИЕ ОБОРУДОВАНИЯ В ЧЕРНОЙ МЕТАЛЛУРГИИ

П о к а з а т е л и	1933	1938 г. (предв.)
Коэффициент использования полезного объема доменных печей (на коксе) . . . .	1,69	1,14
Среднесуточный съем стали с 1 м <sup>2</sup> пло- щади пода мартеновских печей в тоннах (по календарному времени работы) . . . .	2,29	4,37



ВЫПЛАВКА ЧУГУНА В СССР И КАПИТАЛИСТИЧЕСКИХ СТРАНАХ<sup>1</sup>

(в млн. тонн)

Страны	1913 г.	1929 г.	1937 г.	1937 г. в % к	
				1913 г.	1929 г.
СССР . . . . .	4,2	4,0	14,6	346,8	363,6
США . . . . .	31,5	43,3	37,7	120,0	87,1
Германия . . . . .	12,3 <sup>2</sup>	15,3 <sup>2</sup>	16,0	130,1	104,6
Великобритания . . .	10,4	7,7	8,6	82,7	111,7
Франция . . . . .	9,1 <sup>2</sup>	10,4	7,9	86,8	76,0
Япония <sup>3</sup> . . . . .	0,2	1,3	2,8	521,0	221,4

<sup>1</sup> Включая ферросплавы.  
<sup>2</sup> В границах 1937 г.  
<sup>3</sup> Включая Корею.

Таблица 45

## ВЫПЛАВКА СТАЛИ В СССР И КАПИТАЛИСТИЧЕСКИХ СТРАНАХ

(в млн. тонн)

Страны	1913 г.	1929 г.	1937 г.	1937 г. в % к	
				1913 г.	1929 г.
СССР . . . . .	4,2	4,9	17,7	419,0	365,2
США . . . . .	31,8	57,3	51,4	111,6	89,7
Германия . . . . .	13,8 <sup>1</sup>	18,2 <sup>1</sup>	19,8	143,5	108,8
Великобритания . . .	7,8	9,8	13,2	169,2	134,7
Франция . . . . .	6,9 <sup>1</sup>	9,7	7,9	114,5	81,4
Япония <sup>2</sup> . . . . .	н. св.	2,3	5,8	н. св.	253,3

<sup>1</sup> В границах 1937 г.  
<sup>2</sup> Включая Корею.



## ВЫПЛАВКА ЧУГУНА В СССР И КАПИТАЛИСТИЧЕСКИХ СТРАНАХ

(в среднем на душу населения; в кг)

Страны	1913 г.	1929 г.	1937 г.	1937 г. в % к	
				1913 г.	1929 г.
СССР . . . . .	30	26	86	286,1	332,3
США . . . . .	326	356	292	89,6	82,0
Германия <sup>1</sup> . . . . .	203	237	234	115,3	98,7
Великобритания . . .	228	169	183	80,3	108,3
Франция <sup>1</sup> . . . . .	217	251	189	87,1	75,3
Япония <sup>2</sup> . . . . .	5	15	30	600,0	200,0

<sup>1</sup> 1913 г. и 1929 г. в границах 1937 г. Соответствующие данные за 1913 г. в довоенных границах по Германии 250, а по Франции—131.  
<sup>2</sup> Включая Корею.

Т а б л и ц а 47

## ВЫПЛАВКА СТАЛИ В СССР И КАПИТАЛИСТИЧЕСКИХ СТРАНАХ

(в среднем на душу населения; в кг)

Страны	1913 г.	1929 г.	1937 г.	1937 г. в % к	
				1913 г.	1929 г.
СССР . . . . .	30	31	105	346,7	333,4
США . . . . .	329	472	397	120,7	84,1
Германия <sup>1</sup> . . . . .	229	282	291	127,1	103,2
Великобритания . . .	171	214	279	163,2	130,4
Франция <sup>1</sup> . . . . .	167	235	188	112,6	80,0
Япония <sup>2</sup> . . . . .	н. св.	27	62	н. св.	229,6

<sup>1</sup> 1913 г. и 1929 г. в границах 1937 г. Соответствующие данные за 1913 г. в довоенных границах по Германии 256, а по Франции—118.  
<sup>2</sup> Включая Корею.



*«Увеличить производство цветных металлов до размеров, обеспечивающих удовлетворение быстро-растущих потребностей народного хозяйства и обороны страны»*

Резолюция XVIII съезда ВКП(б) по докладу  
тов. В. МОЛОТОВА

Т а б л и ц а 48

**ПРОДУКЦИЯ ЦВЕТНОЙ МЕТАЛЛУРГИИ**

Виды продукции	1913 г.	1929 г.	1933 г.	1938 г. (предв.)	1938 г. в % к	
					1913 г.	1933 г.
Валовая продукция (в млн. руб.; в ценах 1926/27 г.) . . . . .	—	295	500	1 674	—	334,8
Черновая медь (в тыс. т) . . . . .	31,1	35,5	44,3	103,2	331,8	233,0
В т. ч. из руды .	29,7	25,8	32,7	83,7	281,8	256,0
Медь электролитная (в тыс. т) . . . . .	16,7	22,8	40,2	97,8	585,6	243,3
Алюминий (в тыс. т) .	—	—	7,0	56,8	—	в 8,1 раза
В т. ч. вторичный .	—	—	2,6	13,0	—	в 5 раз



«Сохранить за машиностроением его нынешнюю ведущую роль в системе промышленности»

И. СТАЛИН, Отчетный доклад XVII съезду ВКП(б)

Т а б л и ц а 49

**ЗА ГОДЫ СОВЕТСКОЙ ВЛАСТИ МАШИНОСТРОЕНИЕ ВЫРОСЛО В 30,6 РАЗА**

Виды продукции	1913 г.	1929 г.	1933 г.	1933 г. (предв.)	Во сколько раз продукция 1938 г. больше продукции	
					1913 г.	1933 г.
Металлообрабатываю- щая промышленность и машиностроение (в млн. руб.; в ценах 1926/27 г.) . . . . .	1 446	3 349	11 283	33 613	23,2	3,0
Машиностроение с ре- монтными заводами .	919	2 518	9 487	28 079	30,6	3,0
<i>Машины для транс- порта</i>						
Автомобили (в тыс. шт.)	—	1,4	49,7	211,4	—	4,3
В т. ч. автомобили грузовые (в тыс. шт.) . . . . .	—	1,3	39,5	184,4	—	4,7
Паровозы магистраль- ные в переводе на условные серии «Э» и «СУ» (в шт.) . . .	418 <sup>1</sup>	602	941	1 626	3,9	1,7
Паровозы тяжелого ти- па «ФД», «СО» и «ИС» (в шт.) . . . . .	—	—	22	1 025	—	46,3
Вагоны товарные, вклю- чая промышленные (в двухосном исчис- лении, в тыс. шт.) .	14,8	15,9	21,6	49,1	3,3	2,3

<sup>1</sup> Включены узкоколейные паровозы.



Т а б л и ц а 49 (продолжение)

Виды продукции	1913 г.	1929 г.	1933 г.	1938 г. (предв.)	Во сколько раз продукция 1938 г. больше продукции	
					1913 г.	1933 г.
<b>Машины для тяжелой индустрии</b>						
Металлорежущие стан- ки <sup>1</sup> (в тыс. шт) . . .	1,5	3,8	21,0	53,9	35,9	2,6
Прокатное оборудова- ние (в тыс. т) . . .	<sup>2</sup>	—	6,5	17,2	—	2,6
Врубовые машины (в шт.) . . . . .	—	59	372	1 110	—	3,1
Паровые котлы (в тыс. м <sup>2</sup> ) . . . . .	28,0	126,4	197,3	240,4	8,6	1,2
Локомотивы (в тыс. л. с.) . . . . .	...	16,8	26,9	84,3	—	3,1
Дизели (в тыс. л. с.) .	35,1	69,2	92,4	261,8	7,5	2,8
<b>Машины для сель- ского хозяйства</b>						
Тракторы гусеничные (в тыс. шт.) . . . . .	—	0,2	2,1	32,2	—	15,3
Плуги тракторные (в тыс. шт.) . . . . .	—	3,6	67,2	72,8	—	1,1
В т. ч. зерновые (в тыс. шт.) . . . . .	—	3,6	65,1	68,3	—	1,0
Культиваторы трактор- ные (в тыс. шт.) .	—	1,6	19,5	64,8	—	3,3
Комбайны зерновые (в тыс. шт.) . . . . .	—	—	8,6	22,9	—	2,7
Зерноочистительные машины (в шт.) . . .	—	—	28	3 831	—	137,0

<sup>1</sup> Включены металлорежущие станки прочих типов, производи-  
мые предприятиями промкооперации, НКПС, НКЗема и НКВД.  
В 1938 г. таких станков произведено 14,7 тыс. шт.

<sup>2</sup> Производилось в весьма незначительных количествах.



# Рост продукции машиностроения СССР

(в миллиардах руб.)

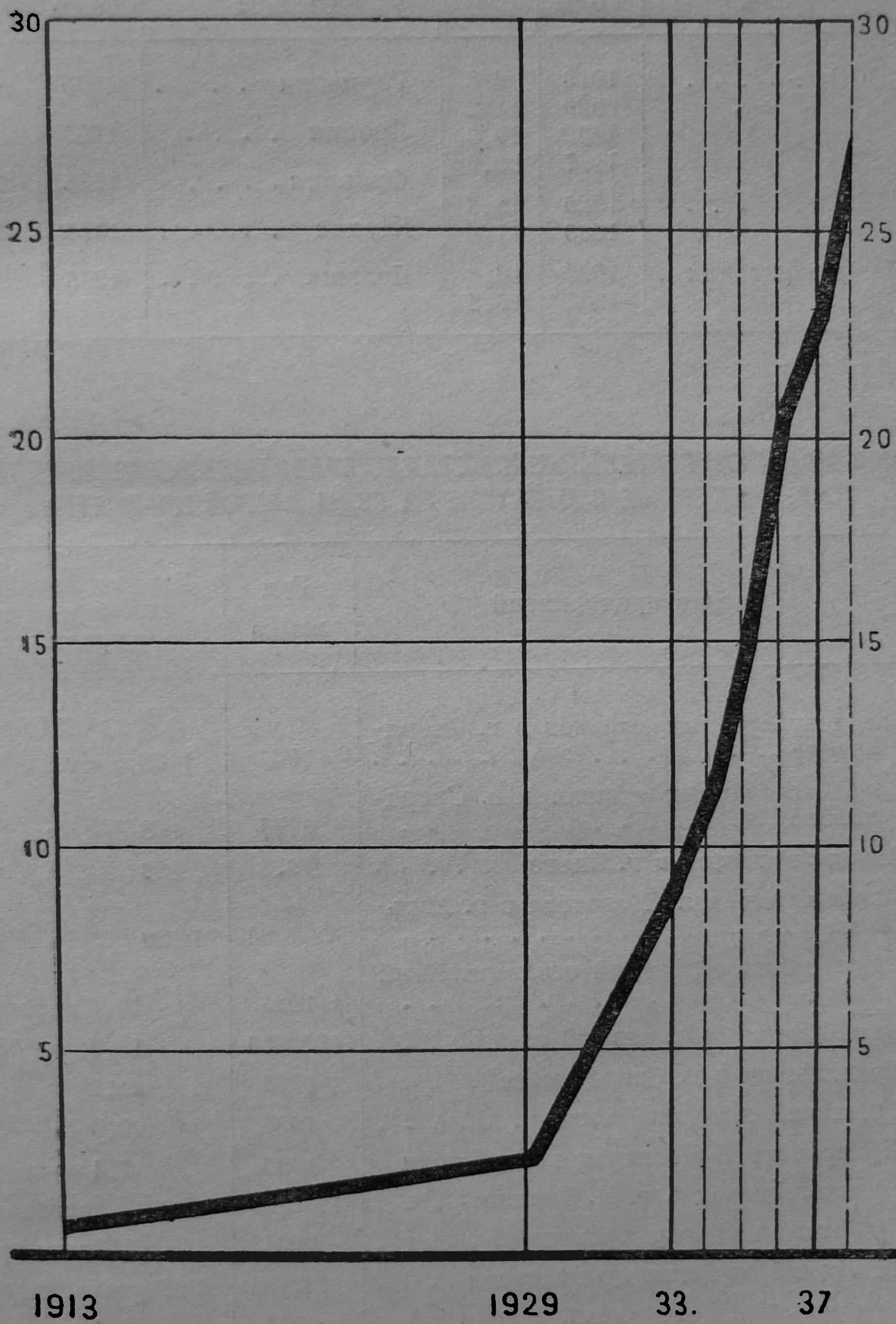



## УДЕЛЬНЫЙ ВЕС МАШИНОСТРОЕНИЯ В ПРОДУКЦИИ ПРОМЫШЛЕННОСТИ

(в процентах)

Страны	Годы	В %	Страны	Годы	В %
СССР . . . . .	1913	6,8	Германия . . . . .	1935	14,6
	1929	11,2		1935	10,2
	1932	19,6		1935	7,4
	1937	25,5		1935	7,1
США . . . . .	1929	19,3	Италия . . . . .	1935	6,0
	1935	17,6		1935	
Великобритания .	1930	16,3			
	1935	16,2			

Т а б л и ц а 51

## НОВЫЕ МАШИНОСТРОИТЕЛЬНЫЕ И МЕТАЛЛООБРАБАТЫВАЮЩИЕ ПРЕДПРИЯТИЯ, ВВЕДЕННЫЕ В ДЕЙСТВИЕ ЗА ГОДЫ ВТОРОЙ ПЯТИЛЕТКИ

Название предприятий	Год ввода	Выпуск продукции в 1938 г. (предв.)
Завод зуборезных станков в г. Свердловске . . . . .	1935	68 станков
Завод агрегатных станков в г. Свердловске . . . . .	1935	168 »
Завод автоматов в г. Киеве . . . . .	1936	122 »
Станкозавод им. Молотова в г. Харькове . . . . .	1933/34	1 129 »
Орджоникидзеградский сталелитейный завод . . . . .	1935	15,6 млн. руб.
Челябинский абразивный завод . . . . .	1933/34	17,3 » »
Уралэльмаш в г. Свердловске . . . . .	1935	21,7 » »
Уфимский моторный завод . . . . .	1936	13,0 » »
Ленкранстрой Ленинградской области . . . . .	1936	7,4 » »
Уралвагонзавод в г. Н. Тагиле . . . . .	1935/36	4 409 вагонов
Куйбышевский карбюраторный завод . . . . .	1935	28,3 млн. руб.
Ижевский мотоциклетный завод . . . . .	1933/34	4 020 мотоциклов
Коломенский патефонный завод . . . . .	1934	322,4 тыс. патефонов
Ногинский завод граммпластинок . . . . .	1935	47,7 тыс. пластинок



*«Превратить химическую промышленность  
в одну из ведущих отраслей промышленности,  
полностью удовлетворяющих потребности народ-  
ного хозяйства и обороны страны»*

Резолюция XVIII съезда ВКП(б) по докладу  
тов. В. МОЛОТОВА

Т а б л и ц а 52

### ПРОДУКЦИЯ ХИМИЧЕСКОЙ ПРОМЫШЛЕННОСТИ

Виды продукции	Едини- ца изме- рения	1913 г.	1929 г.	1933 г.	1938 г. (предв.)	Во сколько раз продукция 1938 г. больше продукции	
						1913 г.	1933 г.
Валовая продук- ция химической промышленно- сти в ценах 1926/27 г. <sup>1</sup> . .	млн. руб.	457	645 <sup>3</sup>	2 301	6 809	14,9	2,9
Сода кальцини- рованная <sup>2</sup> . . .	тыс. т	160	231	325	532	3,3	1,6
Суперфосфат на- туральный . . .	» »	63	204	690	1 571	24,9	2,3
Серный колчедан . . .	» »	76	301	415	978	12,9	2,4
Анилиновые кра- сители . . . . .	» »	4,3	13,3	15,9	35,3	8,2	2,2
Покрывки для автомобилей . .	тыс. шт	19	142	672	3 548	186,7	5,3
В т. ч. «Гигант» . .	» »	—	36	275	1 120	—	4,1
Камеры для ав- томобилей . . .	» »	10	149	747	3 670	367,0	4,9

<sup>1</sup> См. раздел «Промышленность», табл. 5, на стр. 36, примеч. 1.

<sup>2</sup> Без добычи природной кальцинированной соды.

<sup>3</sup> 1928 г.

Т а б л и ц а 53

### ПРОИЗВОДСТВО СТРОИТЕЛЬНЫХ МАТЕРИАЛОВ

Виды продукции	Единица измерения	1913 г.	1929 г.	1933 г.	1938 г. (предв.)	1938 г. в % к
						1933 г.
Цемент . . . . .	тыс. т	1 520	2 232	2 710	5 696	210,2
Кирпич . . . . .	млн. шт.	2 950	3 755	3 822	8 666 <sup>1</sup>	226,7
Известь . . . . .	тыс. т	...	...	1 966	4 822 <sup>1</sup>	245,3
Алебастр . . . . .	» »	...	...	434	1 212 <sup>1</sup>	279,3
Толь-кожа . . . . .	тыс. рул.	...	...	814	817	100,4
Толь кровельный . .	» »	...	1 613	4 177	4 900	117,3
Пергамин . . . . .	» »	...	...	160	1 082	676,3
Руберойд . . . . .	» »	...	416	566	1 959	346,1
Черепица . . . . .	млн. шт.	...	...	48	142 <sup>1</sup>	295,8
Шифер асбоцементн.	млн. плиток	9	51	61	171	280,3
Асбест . . . . .	тыс. т	25	35	72	86	119,4
Стекло оконное . . .	тыс. м <sup>2</sup>	...	...	29 788	59 550	199,9

<sup>1</sup> Данные за 1937 г.



## ПРОИЗВОДСТВО ЦЕМЕНТА

(в тыс. тонн)

	1932 г.	1937 г.	1937 г. в% к 1932 г.
СССР. . . . .	3 481	5 459	156,8
РСФСР . . . . .	2 666	3 708	139,1
В том числе:			
Северозападный район. . .	131	168	128,1
Центральный район. . .	556	1 215	218,5
Поволжье . . . . .	568	522	91,9
Северный Кавказ . . . . .	1 050	1 022	97,4
Урал. . . . .	194	375	194,0
Западная Сибирь . . . . .	131	242	185,0
Дальний Восток . . . . .	36	164	453,9
Украинская ССР . . . . .	536	1 220	227,6
Белорусская ССР. . . . .	0	107	—
Азербайджанская ССР . . . .	75	97	128,2
Грузинская ССР . . . . .	132	117	88,5
Армянская ССР . . . . .	0	77	—
Узбекская ССР. . . . .	69	128	184,3
Казахская ССР. . . . .	3,0	5	200,0

Таблица 55

## ПРОИЗВОДСТВО ЦЕМЕНТА В СССР И КАПИТАЛИСТИЧЕСКИХ СТРАНАХ

(в тыс. тонн)

Страны	1913 г.	1929 г.	1937 г.	1937 г. в % к	
				1913 г.	1929 г.
СССР . . . . .	1 520	2 232	5 459	359,1	244,6
США . . . . .	15 853	29 481	20 200	127,4	68,5
Германия . . . . .	6 868 <sup>1</sup>	7 206 <sup>2</sup>	11 689 <sup>5</sup>	170,2	162,2
Великобритания . . . .	2 923 <sup>3</sup>	4 766	7 300	249,7 <sup>4</sup>	153,2
Франция . . . . .	1 930	5 787	3 600	186,5	62,2
<sup>1</sup> В довоенных границах. <sup>2</sup> В границах 1937 г. <sup>3</sup> 1907 г. <sup>4</sup> В % к 1907 г. <sup>5</sup> 1936 г.					



Таблица 56

## ПРОИЗВОДСТВО ЦЕМЕНТА В СССР И КАПИТАЛИСТИЧЕСКИХ СТРАНАХ

(в среднем на душу населения; в кг)

Страны	1913 г.	1929 г.	1937 г.	1937 г. в % к	
				1913 г.	1929 г.
СССР. . . . .	10,9	14,5	32,3	296,3	227,8
США . . . . .	164,3	242,5	156,3	95,1	64,5
Германия <sup>1</sup> . . . . .	102,5	111,3 <sup>2</sup>	172,9 <sup>2</sup>	168,7	155,3
Англия. . . . .	66,8 <sup>3</sup>	104,3	154,3	231,0	147,9
Франция . . . . .	48,5	140,4	85,8	176,9	61,1
Япония <sup>4</sup> . . . . .	10,0 <sup>5</sup>	47,0	60,4	607,0	129,1

<sup>1</sup> 1913 г. в довоенных границах.  
<sup>2</sup> 1929 г. и 1937 г., включая Саар.  
<sup>3</sup> 1907 г.  
<sup>4</sup> Включая Корею, Формозу и Квантун.  
<sup>5</sup> 1914 г.

Таблица 57

НОВЫЕ ЦЕМЕНТНЫЕ ЗАВОДЫ, ВВЕДЕННЫЕ В ДЕЙСТВИЕ  
ЗА ГОДЫ ВТОРОЙ ПЯТИЛЕТКИ

Название предприятий	Год ввода в эксплоа- тацию	Среднее списочное число рабочих в 1938 г.	Основные производ- ственные фонды на 1/I 1939 г. (в тыс. руб.)
Спасский цементный завод им. Ста- лина (Приморский край). . . . .	1935	835	52 920
Цементный завод «Гигант» (Мос- ковская область) . . . . .	1937	1118	48 015
Чернореченский цементный завод (Новосибирская область). . . . .	1934	787	15 891
Днепродзержинский цементный за- вод (Днепропетровская область)	1934	662	12 464
Цементный завод им. Орджони- кидзе (Армянская ССР). . . . .	1933	420	12 020
Кричевский цементный завод (Бе- лорусская ССР). . . . .	1934	696	16 197



Таблица 58

## ПРОДУКЦИЯ ЛЕСНОЙ ПРОМЫШЛЕННОСТИ

	Единица изме- рения	1913 г.	1929 г.	1932 г.	1937 г.	1937 г. в % к	
						1913 г.	1937 г.
Вывозка древесины— всего . . . . .	млн. плот. м³	60,6	95,5	164,7	201,5	332,5	122,3
В т. ч. деловой. .	то же	27,2	60,0	99,4	111,3	409,2	112,0
Пиломатериалы . . .	млн. м³	11,9	16,6	24,4	33,8	284,6	138,4
Фанера клееная. . .	тыс. м³	130	247	423	672,3	517,2	158,9
Бумага . . . . .	тыс. т	197,0	384,9	471,2	831,6	422,1	176,5
Спички . . , . . . .	тыс. ящ.	3757	6845	5642	7163	190,7	127,0

Таблица 59

МЕХАНИЗАЦИЯ ВЫВОЗКИ ДРЕВЕСИНЫ ПО ОСНОВНЫМ  
ЛЕСОЗАГОТОВИТЕЛЯМ

(в процентах к итогу)

Способы вывозки	1933 г.	1938 г.
Всего вывезено. . . . .	100	100
Удельный вес механизированной вывозки. . .	2,58	38,18
В том числе:		
Тракторными дорогами. . . . .	0,92	18,79
Автомобильными дорогами. . . . .	0,42	12,99
Узкоколейными дорогами. . . . .	1,02	5,20
Подвесными дорогами . . . . .	0,22	0,72
Прочими механизированными дорогами. . .	—	0,48



## ВЫПУСК ИЗДЕЛИЙ МЕБЕЛЬНОЙ ПРОМЫШЛЕННОСТИ

(в тыс. штук)

Виды продукции	1933 г.	1937 г.	1937 г. в % к 1933 г.
Стулья венские . . . . .	2 317	3 952	170,6
Стулья столярные . . . . .	1 170	5 127	438,2
Стол . . . . .	593	1 940	327,2
Шкафы . . . . .	233	772	331,3
Буфеты . . . . .	31	90	291,3
Диваны . . . . .	138	513	371,7

## ПРОДУКЦИЯ БУМАЖНОЙ ПРОМЫШЛЕННОСТИ ПО АССОРТИМЕНТУ

(в тыс. тонн)

	1932 г.	1937 г.	1937 г. в % к 1932 г.
Бумажная промышленность . . . .	471,2	831,6	176,5
В том числе:			
Газетная . . . . .	153,2	207,1	135,2
Печатная . . . . .	75,1	101,7	135,4
Писчая . . . . .	33,8	67,5	199,7
Тетрадная . . . . .	15,1	58,3	386,1
Торгово-промышленные и прочие сорта . . . . .	194,0	397,0	204,6



# ВЫРАБОТКА БУМАГИ

Т а б л и ц а 62

	1932 г.	1937 г.	1937 г. в % к 1932 г.
В т ы с ы а ч а х т о н н			
СССР . . . . .	471,2	831,6	176,5
РСФСР . . . . .	417,9	740,6	177,2
Европейский Север . . . . .	72,6	92,2	127,0
Северозападный район . . . . .	195,5	296,2	151,5
Центральный район . . . . .	107,0	204,7	191,3
Поволжье . . . . .	7,2	10,8	150,2
Урал . . . . .	24,4	117,7	482,2
Северный Кавказ . . . . .	11,2	17,9	159,8
Западная Сибирь . . . . .	—	1,1	—
Украинская ССР . . . . .	22,6	28,4	125,7
Белорусская ССР . . . . .	28,7	57,1	198,9
Грузинская ССР . . . . .	—	2,9	—
Узбекская ССР . . . . .	2,0	2,6	130,0
В п р о ц е н т а х к и т о г у			
СССР . . . . .	100	100	—
РСФСР . . . . .	88,69	89,05	—
Европейский Север . . . . .	15,40	11,10	—
Северозападный район . . . . .	41,49	35,60	—
Центральный район . . . . .	22,72	24,60	—
Поволжье . . . . .	1,53	1,26	—
Урал . . . . .	5,18	14,20	—
Северный Кавказ . . . . .	2,37	2,16	—
Западная Сибирь . . . . .	—	0,13	—
Украинская ССР . . . . .	4,80	3,42	—
Белорусская ССР . . . . .	6,09	6,87	—
Грузинская ССР . . . . .	—	0,35	—
Узбекская ССР . . . . .	0,42	0,31	—

Т а б л и ц а 63

## ПРОИЗВОДСТВО БУМАГИ В СССР И КАПИТАЛИСТИЧЕСКИХ СТРАНАХ (в тыс. тонн)

С т р а н ы	1913 г.	1929 г.	1937 г.	1937 г. в % к	
				1913 г.	1929 г.
СССР . . . . .	197,0	384,9	831,6	422,1	216,1
США . . . . .	3 387	5 470	6 230	183,9	113,9
Германия . . . . .	1 611	2 339	2 850	176,9	121,8
Англия . . . . .	1 014	1 422 <sup>1</sup>	1 962 <sup>2</sup>	193,5	138,0
Франция . . . . .	н. св.	654	875	—	133,8
<sup>1</sup> 1930 г. <sup>2</sup> 1935 г.					



Таблица 64

## ПРОИЗВОДСТВО БУМАГИ В СССР И КАПИТАЛИСТИЧЕСКИХ СТРАНАХ

(в среднем на душу населения; в кг)

Страны	1913 г.	1929 г.	1937 г.	1937 г. в % к	
				1913 г.	1929 г.
СССР. . . . .	1,4	2,5	4,9	350,0	196,0
США. . . . .	34,4	45,0	48,4	140,7	107,5
Германия. . . . .	24,0 <sup>1</sup>	36,1	41,9	174,6	116,1
Англия. . . . .	22,2	31,0 <sup>2</sup>	41,8 <sup>3</sup>	188,3	134,8
Франция. . . . .	н. св.	15,9	20,9 <sup>5</sup>	—	131,5
Япония. . . . .	1,3	6,3	7,6 <sup>4</sup>	584,6	120,6

<sup>1</sup> В довоенных границах.  
<sup>2</sup> 1930 г.  
<sup>3</sup> 1935 г.  
<sup>4</sup> 1936 г.  
<sup>5</sup> В 1936 г. 22,7 кг.

Таблица 65

## ПРОДУКЦИЯ ЛЕГКОЙ ПРОМЫШЛЕННОСТИ

Виды продукции	Единица измерения	1929 г. <sup>2</sup>	1933 г.	1938 г. (предв.)	1938 г. в % к 1933 г.
Хлопковое волокно. . . . .	тыс. т	237,9	378,5	830,9	219,5
Льняное волокно. . . . .	„ „	...	87,6	175,0	199,8
Хлопчатобумажные ткани. . .	млн. м	2 996 <sup>1</sup>	2 732	3 491	127,8
Льняные ткани. . . . .	„ „	176,8	140,5	272,2	193,7
Шерстяные ткани. . . . .	„ „	100,6	86,1	114,0	132,4
Шелковые ткани. . . . .	„ „	13,0	26,0	58,9	226,5
Чулочно-носочные изделия. .	млн. пар	...	250,9	440,0	175,4
Трикотажное белье. . . . .	млн. шт.	...	36,1	120,0	332,4
Верхний трикотаж. . . . .	„ „	...	17,2	50,0	290,7
Обувь (без валяной, галош и бот). . . . .	млн. пар	48,8	99,4	213,0	214,3

<sup>1</sup> Без товарного суровья.  
<sup>2</sup> По всем видам изделий, кроме обуви, 1923/29 г.



## ВЫРАБОТКА ХЛОПЧАТОБУМАЖНЫХ ТКАНЕЙ

	1927/28 г.	1932 г.	1937 г.	1937 г. в % к 1932 г.
В м л н. м е т р о в				
СССР. . . . .	2678,0 <sup>1</sup>	2694,0	3447,7	128,0
РСФСР . . . . .	2674,1	2641,9	3306,1	125,1
Северозападный район. . .	339,5	390,4	484,4	124,1
Центральный район . . .	2324,8	2237,3	2775,5	124,1
Поволжье . . . . .	9,8	10,9	20,0	183,5
Северный Кавказ . . . . .	—	3,3	7,7	233,3
Западная Сибирь . . . . .	—	—	18,5	—
Украинская ССР . . . . .	—	2,2	7,1	322,7
Белорусская ССР. . . . .	3,9	4,0	9,3	232,5
Азербайджанская ССР . . .	—	22,8	40,1	175,9
Грузинская ССР . . . . .	—	0,1	0,1	100,0
Армянская ССР . . . . .	—	9,3	17,2	184,9
Туркменская ССР. . . . .	—	5,2	6,4	123,1
Узбекская ССР. . . . .	—	8,5	61,3	721,2
Таджикская ССР . . . . .	—	—	0,1	—
<sup>1</sup> Без товарного суровья				
В п р о ц е н т а х к и т о г у				
СССР. . . . .	100,0	100,0	100,0	—
РСФСР . . . . .	99,86	98,07	95,89	—
Северозападный район . .	12,68	14,49	14,05	—
Центральный район . . .	86,82	83,06	80,50	—
Поволжье . . . . .	0,36	0,40	0,58	—
Северный Кавказ . . . . .	—	0,12	0,22	—
Западная Сибирь . . . . .	—	—	0,54	—
Украинская ССР . . . . .	—	0,08	0,20	—
Белорусская ССР. . . . .	0,14	0,15	0,27	—
Азербайджанская ССР . . .	—	0,85	1,17	—
Грузинская ССР . . . . .	—	—	—	—
Армянская ССР . . . . .	—	0,35	0,51	—
Туркменская ССР. . . . .	—	0,19	0,18	—
Узбекская ССР. . . . .	—	0,31	1,78	—
Таджикская ССР . . . . .	—	—	—	—



## ПРОИЗВОДСТВО КОЖАНОЙ ОБУВИ

	1932 г.	1937 г.	1937 г. в % к 1932 г.
В т ы с я ч а х п а р			
СССР . . . . .	86 949	182 916	210,4
РСФСР . . . . .	64 165	131 636	205,2
Европейский Север . . . . .	18	759	в 42 раза
Северозападный район . . . . .	19 530	44 567	228,2
Центральный район . . . . .	29 083	45 656	157,0
Поволжье . . . . .	3 780	11 666	308,6
Урал . . . . .	2 285	4 463	195,3
Северный Кавказ и Крым . . . . .	6 810	18 781	275,8
Западная Сибирь . . . . .	371	3 903	в 10,5 раза
Восточная Сибирь . . . . .	1 382	1 623	117,4
Дальний Восток . . . . .	—	218	—
Не распределено по районам . . . . .	906	—	—
Украинская ССР . . . . .	14 535	31 228	214,8
Белорусская ССР . . . . .	3 462	8 075	233,2
Азербайджанская ССР . . . . .	2 259 }	1 401	326,0
Грузинская ССР . . . . .		5 411	
Армянская ССР . . . . .		553	
Туркменская ССР . . . . .	61	235	385,2
Узбекская ССР . . . . .	1 943	3 392	174,6
Таджикская ССР . . . . .	—	139	—
Казахская ССР . . . . .	470	722	153,6
Киргизская ССР . . . . .	54	124	229,6
В п р о ц е н т а х к и т о г у			
СССР . . . . .	100,0	100,0	—
РСФСР . . . . .	73,80	71,96	—
Европейский Север . . . . .	0,02	0,41	—
Северозападный район . . . . .	22,46	24,36	—
Центральный район . . . . .	33,45	24,96	—
Поволжье . . . . .	4,35	6,39	—
Урал . . . . .	2,63	2,44	—
Северный Кавказ и Крым . . . . .	7,83	10,26	—
Западная Сибирь . . . . .	0,43	2,13	—
Восточная Сибирь . . . . .	1,59	0,89	—
Дальний Восток . . . . .	—	0,12	—
Не распределено по районам . . . . .	1,04	—	—
Украинская ССР . . . . .	16,72	17,07	—
Белорусская ССР . . . . .	3,98	4,41	—
Азербайджанская ССР . . . . .	2,60	0,76	—
Грузинская ССР . . . . .		2,98	—
Армянская ССР . . . . .		0,30	—
Туркменская ССР . . . . .	0,07	0,13	—
Узбекская ССР . . . . .	2,23	1,85	—
Таджикская ССР . . . . .	—	0,08	—
Казахская ССР . . . . .	0,54	0,39	—
Киргизская ССР . . . . .	0,06	0,07	—



Т а б л и ц а 68

**КРУПНЕЙШИЕ ПРЕДПРИЯТИЯ, ВВЕДЕННЫЕ В ДЕЙСТВИЕ ЗА ГОДЫ  
ВТОРОЙ ПЯТИЛЕТКИ В ЛЕГКОЙ ПРОМЫШЛЕННОСТИ**

Название предприятий	Год ввода в экспло- атацию	Среднее списоч- ное чи- сло ра- бочих 1938 г.	Основные производ- ственные фонды на 1/I 1939 г. (в тыс. руб.)
<i>Хлопчатобумажная промыш- ленность</i>			
Текстильный комбинат, г. Барнаул. .	1935	8 300	116 356
Текстильный комбинат им. Сталина, г. Ташкент. . . . .	1935	5 728	103 614
Хлопкоочистительный завод, г. Старая Бухара. . . . .	1936	266	8 506
<i>Льняная промышленность</i>			
Льночесальная фабрика, г. Псков . .	1934	753	6 304
Льнокомбинат, г. Смоленск . . . . .	1937	3 856	70 204
Льнокомбинат, г. Костромл. . . . .	1936	3 063	34 358
<i>Пенько-джутовая промышленность</i>			
Пенько-джутовый комбинат, г. Саранск	1936	785	9 108
<i>Трикотажная промышленность</i>			
1-я гострикотажная фабрика, г. Ев- патория . . . . .	1933	604	2 095
Перчаточная фабрика, г. Дмитров . .	1934	1 802	1 712
Перчаточная фабрика, г. Великие Луки. . . . .	1935	1 193	1 152
Прядильная фабрика, г. Полтава . . .	1935	1 445	26 079
<i>Обувная промышленность</i>			
Обувная фабрика, г. Свердловск . . .	1936	1 919	7 970
Обувная фабрика, г. Кузнецк (Пен- зенская область) . . . . .	1935	1 706	7 622
Обувная фабрика, г. Тбилиси . . . . .	1935	3 424	15 038
Обувная фабрика им. Кирова, г. Ново- сибирск . . . . .	1935	1 991	10 336
<i>Кожсуррогатная промышленность</i>			
Комбинат «Искож», г. Киров . . . . .	1933	1 982	32 675
Спец- и кожкартонная фабрика, г. Ле- нинград . . . . .	1933	415	5 582
Завод Моспласткож, г. Москва . . . . .	1934	540	9 224
<i>Кожевенная промышленность</i>			
Кожевенный завод, г. Сталинабад . .	1936	142	5 143
<i>Валяльно-войлочная промыш- ленность</i>			
Валяльная фабрика, г. Казань . . . . .	1933	2 493	10 878



## ПРОДУКЦИЯ ПИЩЕВОЙ ПРОМЫШЛЕННОСТИ

Виды продукции	Единица измере- ния	1913 г.	1929 г.	1933 г.	1938 г. (предв.)	1938 г. в % к	
						1913 г.	1933 г.
Валовая продукция пищевой промыш- ленности в ценах 1926/27 г. . . . .	млн. руб.	5 799	6 296	9 766	19 825	в 3,4 раза	203,0
Рыба—улов . . . . .	тыс. т	1018,0	956,4	1303,0	1 560,0	153,2	119,7
Мясо . . . . .	„ „	...	...	426,8	1 140,0	—	267,1
Колбаса и копчено- сти . . . . .	„ „	60,0	...	49,1	395,0	в 6,6 раза	в 8 раз
Масло животное . .	„ „	...	77,8	124,4	197,7	—	158,9
Сахар-песок . . . . .	„ „	1346,8	1282,6	995,3	2 519,5	187,1	253,1
Хлеб и булочные изделия . . . . .	„ „	...	...	8065,0	16 600,0	—	205,8
Кондитерские изде- лия . . . . .	„ „	70,0	118,4	428,8	1 030,0	в 14,7 раза	240,2
Папиросы . . . . .	млрд. шт.	22,1	57,7	62,7	95,9	433,9	153,0



## УЛУЧШЕНИЕ И РАСШИРЕНИЕ АССОРТИМЕНТА ПИЩЕВЫХ ПРОДУКТОВ

Виды продукции	1933 г.	1937 г.
Свинина в % ко всему мясу . . . . .	8,8	25,6
Колбаса и копчености в % ко всему мясу . . . . .	11,5	45,4
Произведено котлет на мясокомбинатах (в млн. шт.) . . . . .	0	56
Произведено замороженного рыбного филе (в тыс. т) . . . . .	0	12,9
Консервов молочных (в млн. усл. банок)	5,4	52,8
Консервов овощных (включая томат; в млн. усл. банок) . . . . .	251,9	346,0
Консервов фруктовых (в млн. усл. бан.) .	115,8	386,2
Произведено натуральных соков (в млн. усл. банок) . . . . .	0	4,8
Произведено замороженных плодоягод (в тоннах) . . . . .	0	4 138
Фабричное производство мороженого (в тоннах) . . . . .	360 <sup>1</sup>	29 944
Произведено виноградного вина НКПШ (в тыс. дкл) . . . . .	3 855,7	8 908,5
Произведено шампанского (в тыс. бутылок) . . . . .	0	556,0
Мыло с содержанием жирных кислот не менее 50% (в % ко всему твердому мылу) . . . . .	25,8	76,8
<sup>1</sup> 1932 г.		



## ВЫРАБОТКА САХАРА-ПЕСКА

Районы и республики	1913/14 г.	1927/28 г.	1932 г.	1937 г.	1937 г. в % к	
					1913/14г.	1932 г.
В тысячах центнеров						
СССР . . . . .	13 468	13 331 <sup>1</sup>	8 282	24 211	179,8	292,3
РСФСР . . . . .	2 420	2 443	2 602	5 170	213,6	198,7
Центральный район	2 349	2 369	2 399	4 218	179,6	175,8
Поволжье . . . . .	—	—	—	90	—	—
Северный Кавказ . .	71	74	160	339	477,5	211,9
Западная Сибирь . .	—	—	43	490	—	В 11,4 раза
Дальний Восток . .	—	—	—	33	—	—
Украинская ССР . . .	11 048	10 864	5 597	17 898	162,0	319,8
Грузинская ССР . . .	—	—	—	163	—	—
Казахская ССР . . . .	—	—	—	432	—	—
Киргизская ССР . . .	—	—	83	548	—	660,2
В процентах						
СССР . . . . .	100	100	100	100	—	—
РСФСР . . . . .	17,97	18,33	31,42	21,35	—	—
Центральный район	17,45	17,71	28,97	17,42	—	—
Поволжье . . . . .	—	—	—	0,37	—	—
Северный Кавказ . .	0,52	0,62	1,93	1,40	—	—
Западная Сибирь . .	—	—	0,52	2,02	—	—
Дальний Восток . .	—	—	—	0,14	—	—
Украинская ССР . . .	82,03	81,49	67,58	73,93	—	—
Грузинская ССР . . .	—	—	—	0,67	—	—
Казахская ССР . . . .	—	—	—	1,79	—	—
Киргизская ССР . . .	—	—	1,00	2,26	—	—

<sup>1</sup> В итог по СССР включены не распределенные по республикам 24 тыс. центнеров.

Таблица 72

## ПРОИЗВОДСТВО САХАРА В СССР И КАПИТАЛИСТИЧЕСКИХ СТРАНАХ

(в тыс. тонн)

Страны	1913 г.	1929 г.	1937 г.	1937 г. в % к	
				1913 г.	1929 г.
СССР . . . . .	1 347	1 283	2 421	179,7	188,7
США . . . . .	937	1 075	1 609	171,7	149,7
Германия . . . . .	2 444	1 677	1 965	80,4	117,2
Франция . . . . .	717	816	871	121,5	106,7
Япония <sup>1</sup> . . . . .	н. св.	903	1 342	—	150,4

<sup>1</sup> Включая Формозу. Без Формозы—1929 г.—92; 1937 г.—167.



## ПРОИЗВОДСТВО КОНДИТЕРСКИХ ИЗДЕЛИЙ

(в тыс. тонн)

	1933 г.	1937 г.	1937 г. в % к 1933 г.
СССР . . . . .	428,75	921,43	214,9
РСФСР . . . . .	272,72	615,26	225,6
Европейский Север . . . . .	0,66	4,33	659,1
Северозападный район . . . . .	63,66	129,40	203,3
Центральный район . . . . .	154,42	346,07	224,1
Поволжье . . . . .	31,94	39,40	123,4
Северный Кавказ и Крым . . . . .	6,62	36,33	548,7
Урал . . . . .	8,10	28,96	357,6
Западная Сибирь . . . . .	2,01	14,48	718,8
Восточная Сибирь . . . . .	3,38	6,55	194,1
Дальний Восток . . . . .	1,93	9,74	503,8
Украинская ССР . . . . .	95,53	200,86	210,3
Белорусская ССР . . . . .	17,86	47,02	263,3
Азербайджанская ССР . . . . .	7,57	7,12	94,1
Грузинская ССР . . . . .	3,72	6,14	165,2
Армянская ССР . . . . .	0,38	3,99	в 10,5 раза
Туркменская ССР . . . . .	2,32	5,27	226,7
Узбекская ССР . . . . .	3,41	24,26	712,0
Таджикская ССР . . . . .	0,67	3,20	475,4
Казахская ССР . . . . .	0,71	7,27	в 10,3 раза
Киргизская ССР . . . . .	0,10	1,04	в 10,7 раза
Нераспределенные . . . . .	23,76	—	—



## ОСВАИВАЮТСЯ НОВЫЕ РАЙОНЫ РЫБОЛОВСТВА

Б а с с е й н ы	1913 г.	1929 г.	1933 г.	1937 г.
	В % к итогу			
Улов рыбы—всего . . . . .	100,0	100,0	100,0	100,0
Улов в районах большого рыболовства . . . . .	94,1	91,1	89,1	92,5
В том числе:				
Каспийский . . . . .	65,1	53,3	31,6	23,0
Азово-Черноморский . .	7,0	10,0	17,5	18,8
Северный . . . . .	6,1	4,7	15,8	20,6
Дальневосточный . . . .	10,5	18,3	19,5	25,2
Арал-Балхашский . . . .	3,9	2,5	3,4	3,4
Обский . . . . .	1,5	2,3	1,3	1,5
Улов в районах малого рыболовства . . . . .	5,9	8,9	10,9	7,5

Таблица 75

## КОЛИЧЕСТВО ПРЕДПРИЯТИЙ, ВВЕДЕННЫХ В ДЕЙСТВИЕ В ВАЖНЕЙШИХ ОТРАСЛЯХ ПИЩЕВОЙ ПРОМЫШЛЕННОСТИ ЗА ГОДЫ ВТОРОЙ ПЯТИЛЕТКИ

Виды предприятий	Количество предприятий	Производственная мощность
Мясокомбинаты . . . .	17	33 860 голов в сутки . . . . .
Птицекомбинаты . . . .	4	Единовременная посадка цыплят 419 тыс. шт.
Маслобойные заводы . .	9	419 тыс. т семян в год
Маслодельные заводы . .	38	6800 ц переработки молока в сутки
Молочные заводы . . . .	45	1186 т переработки молока в две смены
Консервные заводы . . .	27	340,5 млн. усл. банок в год
Сахарные заводы . . . .	10	118 тыс. ц свеклы в сутки
Хлебозаводы-автоматы . .	16	2907 т хлеба в сутки
Прочие хлебозаводы . . .	123	5842 т хлеба в сутки
Чайные фабрики . . . . .	25	14,6 тыс. т переработки чая в год
Крахмало - паточные заводы . . . . .	3	8,3 тыс. т развески чая в год
		23 т сухого крахмала в сутки



**КРУПНЕЙШИЕ ЗАВОДЫ ПИЩЕВОЙ ПРОМЫШЛЕННОСТИ, ВВЕДЕННЫЕ  
В ДЕЙСТВИЕ ЗА ГОДЫ ВТОРОЙ ПЯТИЛЕТКИ**

Названия предприятий	Год ввода в экспло- атацию	Среднее списочное число рабочих в 1938 г.	Основные производст- венные фонды на 1/I 1939 г. (в тыс. руб.)
<i>Мясокомбинаты</i>			
Ленинградский мясокомбинат . . .	1933	5 038	72 243
Московский мясокомбинат . . . . .	1933	6 510	73 752
Брянский мясокомбинат . . . . .	1935	599	14 692
Бакинский мясокомбинат, Азер- байджанская ССР . . . . .	1933	894	14 471
Ленинканский мясокомбинат, Ар- мянская ССР . . . . .	1935	380	14 952
Семипалатинский мясокомбинат, Казахская ССР . . . . .	1934	1 921	55 372
<i>Сахарные заводы</i>			
Бийский завод, Алтайский край .	1935	461	15 492
Эртильский завод, Воронежская область . . . . .	1934	819	20 062
Ворошиловский завод, Примор- ский край . . . . .	1935	303	25 056
Бековский завод, Пензенская об- ласть . . . . .	1936	561	14 606
Купянский завод, Харьковская об- ласть . . . . .	1937	1026	24 411
Агаринский завод, Грузинская ССР	1933	419	12 796
Джамбуловский завод, Казахская ССР . . . . .	1937	532	17 085
Кара-Балтинский завод, Киргиз- ская ССР . . . . .	1935	557	16 880
<i>Хлебозаводы</i>			
Ленинградский завод № 12 им. Микояна . . . . .	1934	691	9 949
Ленинградский завод № 11 . . . . .	1933	383	7 360
Московский завод им. Микояна . .	1937	325	8 984
Московский завод им. Сталина . .	1933	326	6 662
Московский завод им. XVII Парт- съезда . . . . .	1934	363	6 681
Свердловский завод . . . . .	1935	381	8 101



Т а б л и ц а 76 (продолжение)

Названия предприятий	Год ввода в экспло- атацию	Среднеспи- сочное чис- ло рабочих в 1938 г.	Основные производст- венные фонды на 1/I 1939 г. (тыс. руб.)
<i>Консервные заводы</i>			
Гуссенбахский завод, АССР Нем- цев Поволжья . . . . .	1934	167	4 481
Камышинский завод, Сталинград- ская область . . . . .	1934	197	3 015
Михайловский завод, Сталинград- ская область . . . . .	1934	246	3 980
Ялutorовский завод, Омская об- ласть . . . . .	1935	165	4 266
Базоркинский завод, Чечено-Ин- гушская АССР . . . . .	1933	229	4 613
Кутанский завод, Грузинская ССР	1933	365	6 469
<i>Молочные комбинаты</i>			
Ленинградский молококомбинат № 1 . . . . .	1934	636 <sup>1</sup>	10 530 <sup>2</sup>
Свердловский молококомбинат . .	1936	120 <sup>1</sup>	4 425 <sup>2</sup>
<i>Маслобойные заводы</i>			
Маслоэкстракционный завод № 1, Краснодарский край . . . . .	1936	333 <sup>1</sup>	9 575 <sup>2</sup>
Маслоэкстракционный завод Ката- Курганский, Узбекская ССР . .	1936	922	21 962
<i>Спиртовые заводы</i>			
Докшукинский завод, Кабардино- Балкарская АССР . . . . .	1936	370	23 294
Петровский завод, Ивановская об- ласть . . . . .	1936	429	19 902
Ефремовский завод, Тульская об- ласть . . . . .	1933	269	15 535
Лохвицкий завод, Полтавская об- ласть . . . . .	1935	184	9 134
<sup>1</sup> 1937 г. <sup>2</sup> На 1/I 1938 г.			



### III. СЕЛЬСКОЕ ХОЗЯЙСТВО

*«Не только по зерну, но и по хлопку, и по свекле, и по другим сельскохозяйственным культурам мы с полной уверенностью обеспечиваем теперь все потребности государства»*

В. МОЛОТОВ, Из доклада на торжественном заседании Московского совета в ноябре 1938 г.

Т а б л и ц а 1

#### ВАЛОВАЯ ПРОДУКЦИЯ СЕЛЬСКОГО ХОЗЯЙСТВА

(в млн. руб.; по ценам 1926/27 г.)

Показатели	1913 г.	1929 г.	1933 г.	1937 г.	1937 г. в % к	
					1913 г.	1933 г.
<b>Вся продукция земледелия и животноводства . . . . .</b>	12 607,1	14 744,6	14 013,6	20 123,0 <sup>1</sup>	159,6	143,6
В том числе:						
Продукция земледелия в целом . . . . .	8 028,1	9 058,9	11 051,2	15 069,5	187,7	136,4
Продукция животноводства . . . . .	4 579,0	5 685,7	2 962,4	5 053,5	110,4	170,6
<b>По категориям хозяйств</b>						
Продукция совхозов и подсобных с.-х. предприятий . . . . .	—	263,7	1 586,4	1 865,1	—	117,6
Колхозов . . . . .	—	480,0	7 775,0	12 668,7	—	162,9
Личного подсобного хозяйства колхозников . . . . .	—	243,2	1 961,9	4 318,2	—	220,1
Единоличных крестьянских хозяйств . . . . .	—	13 757,7	2 690,3	304,5	—	11,3
В % ко всей продукции сельского хозяйства:						
Продукция совхозов и подсобных с.-х. предприятий . . . . .	—	1,8	11,3	9,3	—	—
Колхозов . . . . .	—	3,3	55,5	62,9	—	—
Личного подсобного хозяйства колхозников . . . . .	—	1,6	14,0	21,5	—	—
Единоличных крестьянских хозяйств . . . . .	—	93,3	19,2	1,5	—	—

<sup>1</sup> В итог всей продукции включена также продукция личного подсобного хозяйства рабочих и служащих, которая в 1937 г. составляла 966,5 млн. руб.



*«Это значит, что колхозы окончательно закре-  
плены и упрочены, а социалистическая система  
хозяйства является теперь единственной формой  
нашего земледелия»*

И. СТАЛИН, Отчетный доклад XVIII съезду ВКП б)

Т а б л и ц а 2

**КОЛЛЕКТИВИЗАЦИЯ СЕЛЬСКОГО ХОЗЯЙСТВА**  
(на 1 июля)

Показатели	1929 г.	1933 г.	1938 г.
Число колхозов (в тыс.) . . .	57,0	224,6	242,4
В них хозяйств колхозников (в тыс.) . . . . .	1 007,7	15 258,5	18 842,9
% коллективизации по числу крестьянских хозяйств . . .	3,9	65,6	93,5
% коллективизации по посев- ной площади . . . . .	4,9	83,1	99,3



*«МТС должны были стать и стали основными государственными организациями в деревне, которые Советская власть сделала своим могучим рычагом в деле подъема колхозного строительства»*

**В. МОЛОТОВ**, Речь на совещании земельных работников в 1938 г.

Т а б л и ц а 3

**МАШИНОТРАКТОРНЫЕ СТАНЦИИ**

Показатели	1930 г. <sup>1</sup>	1933 г.	1938 г.	1938 г. в % к 1933 г.
Число МТС (на конец года) . .	158	2 916	6 358	218,0
Процент посевной площади колхозов, обслуживаемых МТС, к посевной площади всех колхозов . . . . .	...	58,7	93,3	—
Число тракторов всех марок (в тыс. шт.) . . . . .	7,1	123,2	394,0	319,8
В том числе:				
Гусеничных . . . . .	...	0,4	61,3	в 153 раза
Колесных . . . . .	...	122,5	271,5	221,6
Пропашных . . . . .	...	0,3	61,2	в 204 раза
Общая мощность тракторного парка (в тыс. л. с.) . . . . .	86,8	1 758,1	7 437,0	423,0
Число комбайнов (в тыс. шт.) . .	—	10,4	127,2	в 12 раз
Число грузовых автомобилей (в тыс. шт.) . . . . .	—	12,3	74,6	в 6 раз
Объем работ, выполненных тракторами МТС (в переводе на условную пахоту, включая молотьбу; в млн. га) . . . . .	...	39,9	212,0	в 5,3 раза
Площадь зерновых, подсолнуха и прочих культур, убранных комбайнами МТС (в млн. га) .	...	0,5	37,3	в 74,6 раза
Выработка на один условный 15-сильный трактор (в га условной пахоты) . . . . .	...	406	447	110,1
Выработка на один комбайн зерновых, подсолнуха и прочих культур (в га) . . . . .	...	70,6	307,1	435,0
<sup>1</sup> На 1/VI.				



## СОВХОЗЫ И ПОДСОБНЫЕ С.-Х. ПРЕДПРИЯТИЯ

Показатели	1929 г.	1933 г.	1938 г. (предв.)	1938 г. в % к 1933 г.
Число совхозов на конец года (без подсобных с.-х. пред- приятий) . . . . .	1 536	4 208	3 961	94,1
Среднегодовая численность ра- бочих и служащих (в тыс. чел.)	416,4	2 422,2	1 517,7	62,7
Количество тракторов на ко- нец года (в тыс. шт.). . .	9,7 <sup>1</sup>	83,2	85,0	102,2
Мощность тракторов на конец года (в тыс. л. с.). . . . .	123,4 <sup>1</sup>	1 401,7	1 751,8	125,0
Количество комбайнов на конец года (в тыс. шт.). . . . .	0,04	15,0	26,6	173,3
Посевная площадь (в тыс. га)	2 274	14 139	12 411	87,8
Поголовье скота (в тыс. гол.) <sup>2</sup> :				
Крупного рогатого скота .	204	3 200	3 718	116,2
Свиней . . . . .	54	1 800	2 809	156,1
Овец и коз. . . . .	1 203	5 700	7 025	123,2
Сдача государству (в тыс. т):				
Зерна. . . . .	391	2 149	3 409	158,6
Молочных продуктов в переводе на молоко . . .	203	742 <sup>3</sup>	1 102	148,5
Мяса в живом весе . . . .	28	154	340	220,8
Продажа колхозам племенного скота (в тыс. гол.):				
Крупного рогатого скота .	—	8,3 <sup>4</sup>	28,9	348,2
Свиней . . . . .	—	42,9 <sup>4</sup>	46,9	109,3
Овец . . . . .	—	22,4 <sup>4</sup>	251,4	в 11,2 раза

<sup>1</sup> На 1/X 1929 г.

<sup>2</sup> Поголовье скота в 1929 г. приведено по состоянию на VI—VII месяцы; в 1933 и 1938 гг.—на 1/I 1933 и 1/I 1938 гг.

<sup>3</sup> Сдача государству совхозами и на рабочее снабжение орсами.

<sup>4</sup> За 1934 г.



«II когда посадим СССР на автомобиль, а мужика на трактор,—пусть попробуют догнать нас почтенные капиталисты, кичащиеся своей „цивилизацией“. Мы еще посмотрим, какие из стран можно будет тогда „определить“ в отсталые и какие в передовые»

И. СТАЛИН, Год великого перелома

Т а б л и ц а 5

# ТРАКТОРЫ, ГРУЗОВЫЕ АВТОМОБИЛИ И КОМБАЙНЫ В СЕЛЬСКОМ ХОЗЯЙСТВЕ

(на конец года)

Виды машин	Единица измерения	1928 г. (на 1/X)	1933 г.	1938 г.	1938 г. в % к 1933 г.
Число тракторов всех марок. . . . .	тыс. шт.	26,7	210,9	483,5	229,3
В том числе:					
Гусеничных . . . . .	” ”	—	5,5	77,0	в 14 раз
Колесных . . . . .	” ”	26,7	204,1	339,8	166,5
Пропашных . . . . .	” ”	—	1,3	66,7	в 51,3 раза
Мощность тракторов всех марок . . . . .	тыс. л. с.	278,1	3 209,2	9 256,2	288,4
В том числе:					
Гусеничных . . . . .	” ” ”	—	221,5	3 498,8	в 15,8 раза
Колесных . . . . .	” ” ”	278,1	2 973,5	5 089,9	171,2
Пропашных . . . . .	” ” ”	—	14,2	667,5	в 47 раз
Число грузовых автомобилей. . . . .	тыс. шт.	0,7	26,6	195,8	в 7,4 раза
Число комбайнов . . . . .	” ”	—	25,4	153,8	в 6 раз
Число двигателей внутреннего сгорания и локомотивов . . . . .	” ”	...	48,0	83,8	174,6



**ЦАРСКАЯ РОССИЯ БЫЛА СТРАНОЙ СОХИ, СССР—СТРАНА ТРАКТОРА,  
КОМБАЙНА И АВТОМОБИЛЯ**

Показатели	Крестьянские хозяй- ства в царской Рос- сии (1910 г.)	В СССР					
		В 1930 г.			На 1/I 1938 г.		
		Совхозы	Колхозы	В среднем по совхозам и колхозам	Совхозы	Колхозы	В среднем по совхозам и колхозам
На 1 гектар посе- ва приходилось (на сумму руб.)							
Сельскохозяйственных машин и орудий . . .	6	34	19	21	44	32	34
В т. ч. комбайнов	—	3	0	0,3	15	7	8
Тракторов . . . . .	—	15	1	2	51	18	21
Автомобилей. . . . .	—	3	0	0,3	27	8	10
<i>Итого. . .</i>	<i>6</i>	<i>52</i>	<i>20</i>	<i>23</i>	<i>122</i>	<i>58</i>	<i>65</i>

Основными орудиями труда в крестьянском хозяйстве царской России являлись сохи, косули, деревянные плуги и бороны.

По переписи 1910 г. в крестьянских хозяйствах насчитывалось:

сох и косуль . . . . . 7,8 млн. шт.

плугов деревянных . . . . . 2,2   "   "

плугов железны . . . . . 4,2   "   "

борон деревянных. . . . . 17,7   "   "



Т а б л и ц а 7

**ХОЗЯЙСТВА КАПИТАЛИСТИЧЕСКИХ СТРАН, РАСПОЛАГАЮЩИЕ  
ТРАКТОРАМИ**

Страны	Годы	Процент хозяйств, имеющих тракторы
США . . . . .	1938	21,0
Канада . . . . .	1931	13,0
Германия . . . . .	1933	0,8

Т а б л и ц а 8

**ПАРК КОМБАЙНОВ СССР И КАПИТАЛИСТИЧЕСКИХ СТРАН**

Страны	Годы	Число комбайнов (в шт.)
СССР . . . . .	1938	153 792
США . . . . .	1936	75 000
Великобритания . . . . .	1938	115
Франция . . . . .	1935	100
Германия . . . . .	1935	15



# Мощность тракторного парка (А) и парк комбайнов (Б) в сельском хозяйстве

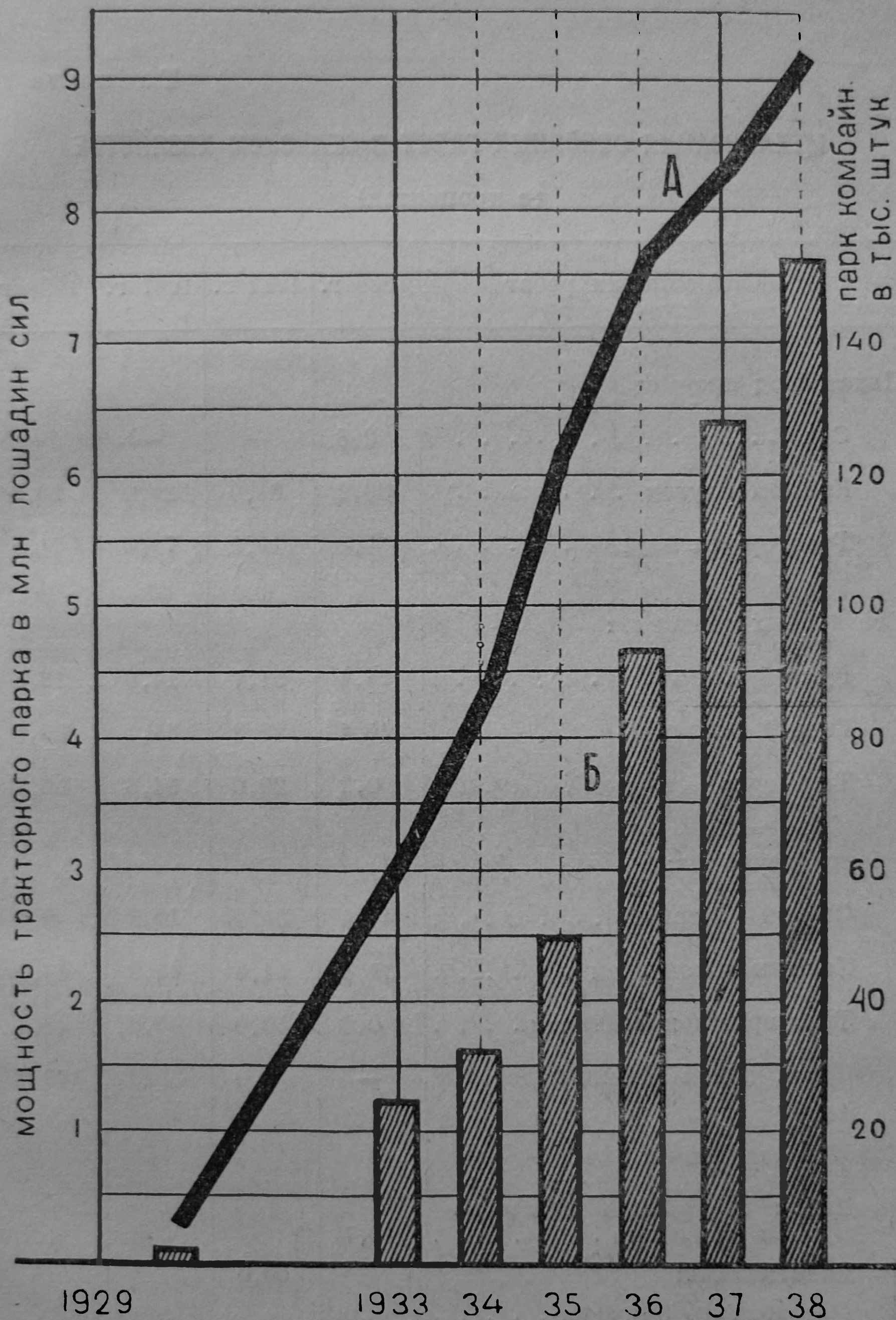



*«...механизация процессов труда является той новой для нас и решающей силой, без которой невозможно выдержать ни наших темпов, ни новых масштабов производства»*

И. СТАЛИН, Вопросы ленинизма

Т а б л и ц а 9

# МЕХАНИЗАЦИЯ ОСНОВНЫХ РАБОТ В СЕЛЬСКОМ ХОЗЯЙСТВЕ

(в процентах)

Способ выполнения работ	1928 г.	1932 г.	1937 г.	1938 г.
Пахота под яровые:				
Сохой . . . . .	9,8	—	—	—
Конным плугом . . . . .	89,2	81,0	29,0	28,5
Тракторным плугом . . . . .	1,0	19,0	71,0	71,5
Сев яровых зерновых:				
Ручной . . . . .	74,4	51,7	14,6	12,8
Конной сеялкой . . . . .	25,4	28,3	31,1	30,5
Тракторной сеялкой . . . . .	0,2	20,0	54,3	56,7
Уборка зерновых:				
Серпом и косой . . . . .	44,4	35,4	10,3	8,5
Конным инвентарем . . . . .	55,4	54,6	45,9	43,1
Тракторным инвентарем . . . . .	0,2	10,0	43,8	48,4
В т. ч. комбайнами колосовых	—	4,0	39,8	48,4
Молотьба зерновых:				
Цепом и прочими примитивными способами . . . . .	40,7	} 60,0	0,6	...
Молотилками:				
от конного привода . . . . .	58,0		5,4	...
от механического привода . .	1,3	40,0	94,0	95,0



# МЕХАНИЗАЦИЯ ОСНОВНЫХ СЕЛЬСКОХОЗЯЙСТВЕННЫХ РАБОТ В КОЛХОЗАХ

(процент работ, выполненных на тракторной тяге)

Виды работ	1928 г. (все сель- ское хозяй- ство)	1933 г.	1937 г.	1938 г.
Пахота под яровые . . . . .	1,0	22,0	73,9	75
Сев всех яровых культур . . . . .	0,2	6,8	42,5	44
Сев сахарной свеклы . . . . .	...	4,9 <sup>1</sup>	89,2	95
Сев хлопка . . . . .	...	...	62,4	65
Уборка зерновых и бобовых всеми хлебоуборочными машинами, включая комбайны . . . . .	0,2	10,4	39,3	45
В т. ч. уборка всех зерновых комбайнами . . . . .	—	0,7	33,6	42
Уборка комбайнами подсолнуха .	—	4,8 <sup>1</sup>	74,8	80
Копка сахарной свеклы . . . . .	—	5,2 <sup>1</sup>	79,7	80
Подъем пара . . . . .	...	45,9 <sup>1</sup>	83,2	...
Подъем зяби . . . . .	...	23,4	67,4	72
Сев озимых . . . . .	—	7,0	45,0	50
<sup>1</sup> 1934 г.				



«...Наступило время, когда от роста хозяйства  
вширь путем увеличения посевных площадей необ-  
ходимо повернуть к борьбе за лучшую обработку  
земли, к борьбе за повышение урожайности, как  
главной и центральной задаче в области сельского  
хозяйства на данной стадии развития»

Из постановления СНК СССР и ЦК ВКП(б)  
«О мероприятиях по повышению урожайности» от  
27 IX 1932 г.

Т а б л и ц а 11

### ОСНОВНЫЕ ПОКАЗАТЕЛИ АГРОТЕХНИКИ ПОСЕВОВ

(под урожай 1933 и 1938 гг.)

Показатели	Единица измере- ния	1933 г.	1938 г.	1938 г. в % к 1933 г.
Поднято чистых паров . . . . .	млн. га	19,2	30,6	159
Обеспеченность озимых посевов парами . . . . .	%	46	63	—
Поднято зяби . . . . .	млн. га	24,2	53,1	220
Обеспеченность яровых посевов зябью и парами . . . . .	%	29	64	—
Сортовые посевы зерновых куль- тур . . . . .	млн. га	27,6	65,0	236
Удельный вес сортовых посевов зерновых культур во всей пло- щади посева зерновых культур	%	27,3	67,0	—



## ПОСЕВНЫЕ ПЛОЩАДИ

(в тысячах гектаров)

К у л ь т у р ы	1913 г.	1929 г.	1933 г.	1938 г.	1938 г. в % к	
					1913 г.	1933 г.
<i>Вся посевная площадь</i>	104 999	118 050	129 693	136 943	130	106
В том числе:						
Зерновые . . . . .	94 358	96 012	101 554	102 411	109	101
Пшеница (озимая и яровая) . . . . .	31 655	29 728	33 241	41 512	131	125
Технические . . . . .	4 551	8 800	11 981	10 960	241	91
Хлопчатник . . . . .	688	1 056	2 052	2 083	303	102
Лен-долгунец . . . .	1 015	1 631	2 395	1 882	185	79
Подсолнечник . . . .	969	3 620	3 897	3 145	325	81
Сахарная свекла фабричная . . . . .	649	771	1 211	1 180	182	97
Овоще-бахчевые и картофель . . . . .	3 816	7 635	8 675	9 385	246	108
Картофель . . . . .	3 064	5 692	5 656	7 365	240	130
Кормовые культуры .	2 050	4 983	7 321	14 102	688	193
Однолетние травы .	601	1 468	3 090	4 455	741	144
Многолетние травы посева прошлых лет (укосная площадь) . . . . .	1 449 <sup>1</sup>	3 155 <sup>1</sup>	2 635	7 158	494	272

<sup>1</sup> За 1913 и 1929 гг. травы посева данного года и прошлых лет даны вместе.



«... посевные площади выросли у нас по всем культурам и прежде всего — по линии кормовых, технических и огородно-бахчевых культур.

Это значит, что наше земледелие становится более квалифицированным и продуктивным, а внедрение правильного севооборота получает под собой реальную почву»

И. СТАЛИН, Отчетный доклад XVIII съезду ВКП(б)

Т а б л и ц а 13

**ПОСЕВНАЯ ПЛОЩАДЬ СССР ПО КАТЕГОРИЯМ ХОЗЯЙСТВ**  
(в млн. гектаров)

Категории хозяйств	1929 г.	1933 г.	1938 г.	В % ко всему посеву		
				1929 г.	1933 г.	1938 г.
<i>Вся посевная площадь . . .</i>	<i>118,0</i>	<i>129,7</i>	<i>136,9</i>	<i>100,0</i>	<i>100,0</i>	<i>100,0</i>
В том числе:						
Совхозы и прочие государственные хозяйства . . . .	2,3	14,1	12,4	1,9	10,9	9,1
Колхозы (общественные посевы) . . . . .	4,1	93,6	117,2	3,5	72,2	85,6
Посевы колхозников на приусадебных участках . . . .	1,5	2,4	5,3	1,3	1,8	3,9
Посевы рабочих и служащих . . . . .	...	...	1,1	...	...	0,8
Посевы единоличников . . .	110,1	19,6	0,9	93,3	15,1	0,6

Т а б л и ц а 14

**СТРУКТУРА ПОСЕВНЫХ ПЛОЩАДЕЙ СССР**  
(в процентах)

К у л ь т у р ы	1913 г.	1929 г.	1933 г.	1938 г.
<i>Всего . . . . .</i>	<i>100,0</i>	<i>100,0</i>	<i>100,0</i>	<i>100,0</i>
В том числе:				
Зерновые культуры . . . . .	89,9	81,3	78,3	74,8
Технические культуры . . . . .	4,3	7,5	9,2	8,0
Овоще-бахчевые культуры и картофель . . . . .	3,6	6,5	6,7	6,9
Кормовые культуры . . . . .	2,0	4,2	5,7	10,3



«Теперь самой важной задачей сельского хозяйства, кроме подъема животноводства, следует признать повышение урожайности зерновых и технических культур»

В. МОЛОТОВ, Отчетный доклад о работе правительства VII съезду советов

Т а б л и ц а 15

**УРОЖАЙНОСТЬ ЗЕРНОВЫХ И ТЕХНИЧЕСКИХ КУЛЬТУР**  
(в центнерах с га)

К у л ь т у р ы	1913 г.	1933 г.	1937 г.	1937 г. в % к	
				1913 г.	1933 г.
<i>Все зерновые культуры . . . . .</i>	8,5	8,8	11,5	135	131
В том числе:					
Озимая пшеница . . . . .	10,4	10,8	13,7	132	127
Яровая пшеница . . . . .	7,6	7,1	10,1	133	142
<i>Технические культуры:</i>					
Хлопок-сырец . . . . .	10,8	6,4	12,2	113	191
В т. ч. в поливных районах .	10,8	7,8	14,5	134	186
Сахарная свекла (фабричная) .	168,0	74,2	183,1	109	247
Картофель . . . . .	76,1	87,1	95,6	126	110

Т а б л и ц а 16

**УРОЖАЙНОСТЬ ЗЕРНОВЫХ КУЛЬТУР**  
(среднегодовая в центнерах с га)

К у л ь т у р ы	1909— 1913 гг.	1928— 1932 гг.	1933— 1937 гг.	1933— 1937 гг. в % к 1909— 1913 гг.
<i>Все зерновые культуры . . .</i>	7,4	7,5	9,1	123,0
В том числе:				
Пшеница озимая . . . . .	8,7	8,6	10,9	125,3
Пшеница яровая . . . . .	6,2	6,1	8,0	129,0



«В старое время, до революции, в нашей стране производилось зерна около 4—5 миллиардов пудов в год. . мы должны уже теперь готовиться к тому, чтобы довести в ближайшем будущем, года через три—четыре, ежегодное производство хлеба до 7—8 миллиардов пудов.

... А производство технических культур нам придется все более и более увеличивать, если мы хотим двинуть вперед нашу легкую промышленность и нашу пищевую промышленность»

И. СТАЛИН, Речь на совещании передовых комбайнеров и комбайнерок, 1935 г.

Т а б л и ц а 17

**ВАЛОВАЯ ПРОДУКЦИЯ ЗЕРНОВЫХ И ТЕХНИЧЕСКИХ КУЛЬТУР**  
(в млн. центнеров)

К у л ь т у р ы	1913 г.	1929 г.	1933 г.	1937 г.	1937 г. в % к	
					1913 г.	1933 г.
<i>Все зерновые культуры .</i>	801,0	717,4	898,0	1202,9	150	134
В т. ч. пшеница озимая и яровая . . . . .	262,0	188,8	277,3	468,6	179	169
Удельный вес пшеницы в валовой продукции зерна	32,7	26,3	30,9	39,0	—	—
<i>Технические культуры:</i>						
Хлопок-сырец . . . . .	7,4	8,6	13,2	25,8	347	196
Сахарная свекла (фабрич- ная) . . . . .	109,0	62,5	89,9	218,6	201	243
Картофель . . . . .	233,1	456,3	492,5	656,3	282	133



Таблица 18

ПОСЕВНЫЕ ПЛОЩАДИ И ВАЛОВАЯ ПРОДУКЦИЯ С.-Х. КУЛЬТУР В СССР И  
КАПИТАЛИСТИЧЕСКИХ СТРАНАХ

(в процентах к 1929 г.)

	По посевной площади		По валовой продукции	
	1933 г.	1937 г.	1933 г.	1937 г.
<b>Пшеница</b>				
СССР . . . . .	111,8	139,4	146,9	248,2
Капиталистические страны . .	100,1	105,0	105,2	105,5
<b>Ячмень</b>				
СССР . . . . .	89,8	113,6	108,9	147,0
Капиталистические страны . .	88,1	91,1	85,1	86,0
<b>Овес</b>				
СССР . . . . .	88,4	93,1	97,9	138,9
Капиталистические страны . .	95,1	91,6	86,3	89,7
<b>Хлопок</b>				
СССР . . . . .	194,4	201,1	155,4	323,2
Капиталистические страны . .	84,8	109,3	97,7	136,6
<b>Сахарная свекла</b>				
СССР . . . . .	157,1	154,7	143,9	349,8
Капиталистические страны . .	91,7	98,0	97,8	114,3

Таблица 19

УДЕЛЬНЫЙ ВЕС СССР В МИРОВОМ СЕЛЬСКОХОЗЯЙСТВЕННОМ  
ПРОИЗВОДСТВЕ

(в процентах)

Культуры	Посевная площадь			Валовая продукция		
	1929 г.	1933 г.	1937 г.	1929 г.	1933 г.	1937 г.
Пшеница . . . . .	22,6	24,6	27,9	16,1	21,1	31,1
Ячмень . . . . .	20,5	20,8	24,3	16,1	19,7	24,7
Овес . . . . .	31,1	29,6	31,5	22,9	25,3	31,5
Хлопок . . . . .	3,0	6,7	5,5	4,6	7,1	10,3
Сахарная свекла . . .	25,7	37,2	35,4	10,6	14,8	26,5



## РОСТ ПРОИЗВОДСТВА ПШЕНИЦЫ В НЕЧЕРНОЗЕМНОЙ ПОЛОСЕ

Показатели	1913 г.	1928 г.	1933 г.	1937 г.	1937 г. в % к	
					1913 г.	1933 г.
Посевная площадь пшеницы (в тыс. га) . . .	321,3	344,9	725,5	2 730,0	849,7	376,3
Валовая продукция пшеницы (в тыс. ц) . . .	2 664	3 104	7 515	29 775	1 117,7	396,2
Валовая продукция пшеницы черноземной полосы (в %)						
К валовой продукции пшеницы по СССР	1,0	1,4	2,7	6,4	—	—
К валовой продукции всех зерновых культур нечерноземной полосы . . . . .	1,9	2,0	3,9	13,7	—	—

Примечание. Районы нечерноземной полосы: Белорусская ССР, Архангельская, Вологодская, Горьковская, Ивановская, Калининская, Кировская, Ленинградская, Московская, Мурманская, Орловская, Рязанская, Смоленская, Тульская, Ярославская области, Карельская, Коми, Марийская, Удмуртская, Чувашская АССР.



# СОЗДАНЫ НОВЫЕ РАЙОНЫ ХЛОПКОВОДСТВА

Р а й о н ы	Единица измере- ния	1913 г.	1928 г.	1933 г.	1937 г.	1937 г. в % к	
						1913 г.	1933 г.
СССР							
Посевн. площадь	тыс. га	688,0	971,3	2051,6	2124,4	308,8	103,5
Валовая продук- ция . . . . .	тыс. ц	7440,0	8211,1	13154,0	25815,7	347,0	196,3
Старые районы							
(поливные посевы)							
Посевн. площадь	тыс. га	688,0	969,0	1666,2	1616,4	234,9	97,0
Валовая продук- ция . . . . .	тыс. ц	7440,0	8210,0	12942,1	23455,9	315,3	181,2
Новые районы							
(неполивные посевы)							
Посевн. площадь	тыс. га	—	2,3	385,4	508,0	—	131,8
Валовая продук- ция . . . . .	тыс. ц	—	1,1	211,9	2359,8	—	1113,6
Удельный вес новых районов							
В посевной пло- щади хлопчат- ника по СССР .	%	—	0,2	18,8	23,9	—	—
В валовой п о дук- ции хлопчат- ника по СССР .	%	—	—	1,6	9,1	—	—

Примечание. Новые районы: Краснодарский, Орджоникидзевский края, Ростовская, Сталинградская области, Дагестанская, Калмыцкая, Крымская, Чечено-Ингушская АССР, Украинская ССР.



## СОЗДАНЫ НОВЫЕ РАЙОНЫ САХАРНОЙ СВЕКЛЫ

Р а й о н ы	Единица измере- ния	1913 г.	1928 г.	1933 г.	1937 г.	1937 г. в % к	
						1913 г.	1933 г.
СССР							
Посевная площадь	тыс. га	648,7	769,7	1210,7	1193,4	184,0	98,6
Валовая продукция	тыс. ц	109 000	101 430	89 888	218 551	200,5	243,1
Старые районы							
Посевная площадь	тыс га	648,7	769,7	1177,2	1120,3	172,7	95,2
Валовая продукция	тыс. ц	109 000	101 430	87 576	206 370	189,3	235,6
Новые районы							
Посевная площадь	тыс. га	—	—	33,5	73,1	—	218,2
Валовая продукция	тыс. ц	—	—	2 312	12 181	—	526,9
Удельный вес новых районов							
В посевной пло- щади сах. свеклы по СССР . . . .	%	—	—	2,8	6,1	—	—
В валовой продукции сахарн. свеклы по СССР . . . .	%	—	—	2,6	5,6	—	—

П р и м е ч а н и е. Новые районы: Грузинская, Армянская, Казах-  
ская и Киргизская ССР, Алтайский и Приморский края, Куйбышев-  
ская, Новосибирская, Саратовская области, Башкирская, Северо-Осе-  
тинская АССР.



«Что касается животноводства, то и в этой, наиболее отсталой, отрасли сельского хозяйства намечались за последние годы серьезные сдвиги... по крупному рогатому скоту и свиноводству мы уже перевалили дореволюционный уровень»

И. СТАЛИН, Отчетный доклад XVIII съезду ВКП(б)

Т а б л и ц а 23

**ПОГОЛОВЬЕ СКОТА В СССР**  
(на начало года; в млн. голов)

Категории хозяйств	Годы	Крупный рогатый скот	Свиньи	Овцы и козы	Лошади
<i>Всего . . . . .</i>	<i>1934</i>	<i>33,5</i>	<i>11,5</i>	<i>36,5</i>	<i>15,4</i>
	<i>1938</i>	<i>50,9</i>	<i>25,7</i>	<i>66,6</i>	<i>16,2</i>
1938 г. в % к 1934 г. . .		151,9	223,5	182,5	105,6
В том числе:					
В государственных и ко- оперативных хозяйствах	1934	4,2	3,6	6,4	1,6
	1938	3,7	2,8	7,0	2,0
В колхозах (общественный скот) . . . . .	1934	8,3	2,8	10,2	9,6
	1938	14,8	6,3	22,8	12,5
У колхозников (личный скот) . . . . .	1934	12,6	3,1	11,8	0,4
	1938	25,1	12,8	30,7	0,7
У единоличников сельских местностей . . . . .	1938	1,5	0,6	2,4	0,5
У рабочих, служащих и прочих групп населения сельских местностей .	1938	4,2	1,9	2,4	0,3



## РОСТ КОЛХОЗНЫХ ЖИВОТНОВОДЧЕСКИХ ФЕРМ

(на конец года)

Показатели	1933 г.	1938 г.
<i>Число колхозных ферм</i>		
Крупного рогатого скота . . . . .	67 355	147 448
Свиноводческих . . . . .	44 258	86 689
Овце(козо)водческих . . . . .	20 628	91 107
Смешанных . . . . .	—	49 959
Коневодческих . . . . .	3 868	31 061
<i>Итого . . . . .</i>	<i>136 109</i>	<i>406 264</i>
<i>Численность скота на колхозных фермах (в тыс. голов)</i>		
Крупного рогатого скота . . . . .	5 637	12 876
Свиней . . . . .	2 496	6 620
Овец и коз . . . . .	7 046	27 191
Лошадей . . . . .	224	1 675 <sup>1</sup>
<sup>1</sup> На 1 января 1938 г.		



# IV. ТРАНСПОРТ И СВЯЗЬ

Т а б л и ц а   1

**СССР — ВЕЛИКАЯ ЖЕЛЕЗНОДОРОЖНАЯ ДЕРЖАВА**

Показатели	Единица измерения	1938 г. в % к					
		1913 г.	1929 г.	1933 г.	1938 г.	1913 г.	1933 г.
Эксплуатационная длина железных дорог на конец года . . . . .	тыс. км	58,5 <sup>1</sup>	76,9	82,6	85,0	145,3	102,9
В т. ч. электрифицированных . . . . .	„ „	—	—	0,4	1,0	—	300,0
Грузооборот (общий тарифный пробег)	млрд. т/км	65,7	113,0	169,5	370,5	563,9	219,7
Перевезено грузов . . . . .	млн. т	132,4	187,6	268,1	516,3	389,9	192,4
Перевезено пассажиров во всех сообщениях . . . . .	млн. чел.	184,8	365,2	927,0	1177,8	637,3	127,0
Коммерческая скорость грузового поезда (паровая тяга) . . . . .	км/час	13,6	13,3	13,8	19,1	140,4	138,4
Оборот грузового вагона . . . . .	сутки	12,27 <sup>2</sup>	10,19	9,57	7,52	163,2	127,3
Производительность труда (выработка на одного работника по эксплуатации) . . . . .	тыс. приведен. т/км	132,9	...	249,3	366,9	276,1	147,2
Среднемесячная заработная плата одного работника по эксплуатации	руб.	34,3	73,6	141,5	311,0	906,7	219,8

<sup>1</sup> Среднегодовая.

<sup>2</sup> Во всех видах движения.



Таблица 2

**ГРУЗОБОРОТ СССР И ГЛАВНЕЙШИХ КАПИТАЛИСТИЧЕСКИХ СТРАН <sup>1</sup>**

(в млрд. тонно-километров)

Страны	1913 г.	1928 г.	1932 г.	1937 г.	1937 г. в % к 1913 г.
СССР . . . . .	65,7	93,4	169,3	354,8	540,0
США . . . . .	434,7	632,0	341,6	528,5	121,6
Великобритания . . .	н. св.	27,1	22,9	28,4	104,8 <sup>2</sup>
Германия . . . . .	51,4	66,3	38,2	71,9	139,9

<sup>1</sup> СССР — тарифные тонно-километры. Капиталистические страны — коммерческие тонно километры.

<sup>2</sup> К 1928 г.

Таблица 3

**СРЕДНЕГОДОВАЯ ГУСТОТА ДВИЖЕНИЯ ГРУЗОВ НА ЖЕЛЕЗНЫХ ДОРОГАХ СССР И ОСНОВНЫХ КАПИТАЛИСТИЧЕСКИХ СТРАН**

(в тыс. тонно-километров на 1 км эксплуатационного пути)

Страны	1928 г.	1932 г.	1937 г.
СССР <sup>1</sup> . . . . .	1 215	2 075	4 175
США — железные дороги 1-го класса . . . . .	1 714	926	1 401
Германия — общество государственных железных дорог . . . . .	1 236	722	1 322 <sup>2</sup>
Франция — вся сеть общего значения . . . . .	926	740	...
Великобритания — вся сеть	831	704	875

<sup>1</sup> Тарифные тонно-километры.

<sup>2</sup> Вместе с Сааром.



## ВОДНЫЙ ТРАНСПОРТ СССР

Показатели	Единица измерения	1929 г.	1933 г.	1938 г.	1938 г. в % к 1933 г.
<i>Речной транспорт</i>					
Протяжение эксплуатируемых водных путей . . . . .	тыс. км	74,0	82,2	90,6 <sup>1</sup>	110,2
Перевезено грузов . . . . .	млн. т	23,2	44,7	66,6	149,0
Грузооборот (общий пробег грузов) . . . . .	млрд. т/км	18,4	25,8	32,0	124,0
Перевезено пассажиров . . . .	млн. чел	20,7	41,6	68,1	163,7
Общий проезд пассажиров . .	млрд. пас/км	2,4	3,7	3,2	86,5
% механизации погрузочно-разгрузочных работ . . . . .	%	—	15,3	39,4	257,5
<i>Морской транспорт<sup>2</sup></i>					
Перевезено грузов . . . . .	млн. т	8,8	16,3	30,4	186,5
Грузооборот (общий пробег грузов) . . . . .	млрд. т/км	10,4	24,4	33,7	138,1
Перевезено пассажиров . . . .	млн. чел.	1,5	3,3	3,1	93,9
Общий проезд пассажиров . .	млрд. пас/км	0,4	0,9	0,8	88,9
% механизации погрузочно-разгрузочных работ . . . . .	%	—	17,2	55,2	320,9

<sup>1</sup> В том числе 1,5 тыс. км эксплуатируемых совместно с ГУСМП.

<sup>2</sup> По законченным рейсам. 1933 г. дан без перевозок на судах Карско-Ленской экспедиции.



## ГРАЖДАНСКИЙ ВОЗДУШНЫЙ ФЛОТ СССР

Показатели	Единица измерения	1929 г.	1933 г.	1938 г. (предв.)	Во сколько раз в 1938 г. больше, чем в 1933 г.
<i>Главное управление гражданского воздушного флота (ГУГВФ)</i>					
Протяжение воздушных линий (союзных и местных):					
а) включая перекрывающиеся участки	тыс. км	18,5	54,5	114,5 <sup>1</sup>	...
б) без перекрывающихся участков .	тыс. км	15,4	51,5	93,3 <sup>1</sup>	...
Выполненная работа . .	млн. т/км	0,4	3,1	30,3	около 10 раз
Перевезено грузов . . .	тыс. т	0,1	1,5	45,5	30
Перевезено почты . . . .	" "	0,1	2,0	10,7	5,4
Перевезено пассажиров .	тыс. чел.	9,3	42,7	292,7	около 7 раз
<i>Главное управление Северного морского пути (ГУСМП)</i>					
Протяжение воздушных линий . . . . .	тыс. км	—	1,8	12,3	около 7 раз
Выполненная работа . .	тыс. т/км	—	41,7	1435,0	34,4
Перевезено грузов . . .	т	—	19,5	338,2	17,3
Перевезено почты . . . .	"	—	1,7	203,7	около 120 раз
Перевезено пассажиров .	чел.	—	374	12 270	около 33 раз
Международные воздушные линии, эксплуатируемые СССР совместно с иностранными компаниями, в таблице не показаны.					
<sup>1</sup> 1937 г.					



**АВТОМОБИЛЬНЫЙ ПАРК СССР**  
(в тысячах)

Т а б л и ц а 6

1913 г.	1928 г.	1933 г.	1938 г.	Во сколько раз в 1938 г. больше, чем в	
				1913 г.	1933 г.
8,8	18,7	117,8	760,0	85	6,5

Т а б л и ц а 7

**РАЗВИТИЕ СВЯЗИ В СССР**  
(по Наркомату связи; на конец года)

Показатели	Единица измерения	1929 г.	1933 г.	1938 г.	1938 г. в % к 1933 г.
Количество почтамтов, контор, отделений и агентств	тыс.	15,9	43,7	43,4	99,31
В т. ч. почтамтов, контор и отделений . . . . .	„	3,8	5,3	29,4	554,7
Количество сельских писем-моносцев—всего. . . . .	„	23,1	118,3 <sup>1</sup>	154,6	130,7
Протяжение телеграфно-телефонных проводов (междугородней и внутрирайонной сельской связи) . . .	тыс. км	955,0	1 632,9	2 353,5	144,1
Число телефонных аппаратов	тыс.	331,1 <sup>2</sup>	633,2	1 272,5	201,0
В т. ч. на селе . . . . .	„	6,3 <sup>2</sup>	58,7	108,5	184,3
Число радиовещательных передатчиков на радиостанциях . . . . .	един.	41	62	83	133,9
Число трансляционных радиослушательских точек .	млн.	0,04	1,1	3,3	300,0
Города и районные центры, имеющие связь с областью:					
Телеграфную . . . . .	% к общему числу	70,6 <sup>3</sup>	88,0	96,2	—
Телефонную . . . . .	то же	31,9 <sup>3</sup>	61,3	89,2	—
Сельсоветы, имеющие телефонную связь с районными центрами . . . . .	% к общему числу сельсоветов	15,3 <sup>3</sup>	47,6	77,3	—
МТС, имеющие телефонную связь с районными центрами	един.	—	2 541	5 551	218,4

<sup>1</sup> На конец 1932 г.    <sup>2</sup> На 1/X 1929 г.    <sup>3</sup> На конец 1930 г.



*«Необходимо, чтобы страна была покрыта богатой сетью торговых баз, магазинов, лавок... задача состоит в том, чтобы развернуть дальше советскую торговлю, втянуть в это дело местную промышленность, усилить колхозно-крестьянскую торговлю и добиться новых решающих успехов в области подъема советской торговли»*

**И. СТАЛИН**, Отчетный доклад XVII съезду ВКП(б)

Т а б л и ц а 1

**РОСТ СОВЕТСКОЙ ТОРГОВЛИ**

(в млрд. руб.)

Показатели	1929 г.	1933 г.	1938 г. (предв.)	1938 г. в % к 1933 г.
Розничный оборот . . . . .	14,6	43,4	126,2	290,8
Оборот сети предприятий общественного питания . . . . .	0,6	6,4	12,4	193,7
Колхозно-крестьянская базарная торговля . . . . .	—	11,5	24,4	212,2
<i>Итого.</i> . . . .	<i>15,2</i>	<i>61,3</i>	<i>163,0</i>	<i>265,9</i>

Т а б л и ц а 2

**РОСТ ТОРГОВОЙ СЕТИ**

Виды сети	1/I 1934 г.	1/X 1938 г. (предв.)	1938 г. в % к 1933 г.
Оптовые базы государственной промышленности . . . . .	718	2 046	285,0
Розничная сеть государственной и кооперативной торговли (в тыс.)			
Магазины . . . . .	222,7	239,7	107,6
Палатки. . . . .	62,6	115,0	183,7
<i>Итого.</i> . . . .	<i>285,3</i>	<i>354,7</i>	<i>124,3</i>



**ДОХОДЫ ГОСУДАРСТВЕННОГО БЮДЖЕТА СССР ЗА 1933 — 1938 гг.**  
**ВЫРОСЛИ ПОЧТИ В 3 РАЗА**  
 (в млн. руб.)

С т а т ь и	1928/29 г.	1933 г.	1938 г. (предв.)	1938 г. в % к 1933 г.
<i>Доходы—всего. . . . .</i>	<i>8 116,1</i>	<i>44 245</i>	<i>127 571</i>	<i>288,3</i>
В том числе:				
А. Доходы социалистического хозяйства . . . . .	6 098,6	35 379	115 981	327,8
Из них:				
Налог с оборота . . . . .	3 146,1	26 983	80 411	298,0
Отчисления от прибылей . .	641,3	4 168	10 598	252,1
Б. Привлечение средств населения . . . . .	1 355,8	6 480	10 167	156,9
Из них:				
Государственные массовые займы . . . . .	270,2	3 195	5 120	160,3
Платежи населения . . . . .	979,4	2 781	5 047	181,5
<i>Расходы—всего . . . . .</i>	<i>8 023,8</i>	<i>39 844</i>	<i>123 996</i>	<i>311,2</i>
В том числе:				
А. На финансирование народного хозяйства . . . . .	4 112,1	25 058	51 709	206,4
Из них:				
Промышленность . . . . .	1 250,2	13 728,6	20 843,3	151,8
Сельское и лесное хозяйство	670,9	4 133,7	11 558,1	279,6
Транспорт и связь . . . . .	1 393,4	2 087	6 951,1	333,1
Коммунальное и жилищное хозяйство . . . . .	450,1	1 035	3 106,4	300,1
Торговля и заготовки . . . .	257,6	3 764	3 096,6	82,3
Б. Расходы на социально-культурные мероприятия . . . . .	1 495,9	6 095	35 316	579,4
В т. ч. просвещение . . . . .	1 085	4 935	18 774	380,4
В. Расходы на управление и оборону . . . . .	1 588,1	3 456	32 773	948,3
Г. Расходы по госзаймам . . . .	317,5	1 145	1 955	170,7



**ВКЛАДЫ НАСЕЛЕНИЯ В ГОСУДАРСТВЕННЫХ ТРУДОВЫХ СБЕРЕГАТЕЛЬНЫХ  
КАССАХ ВЫРОСЛИ БОЛЕЕ ЧЕМ В 5 РАЗ**

Показатели	1929 г. на 1/X	1933 г.	1938 г.	1938 г. в % к 1933 г.
		На конец года		
Остаток вкладов — всего (в млн. руб.) . . . . .	315,8	1 181,8	6 061,4	512,8
В том числе:				
В городских кассах. . . . .	260,8	894,0	5 085,9	568,8
В сельских „ . . . . .	55,0	287,8	976,2	339,1
Средний размер вкладов по всем кассам (в руб.) . . . . .	44	60	387	645,0
В том числе:				
В городских кассах. . . . .	56	83	478	575,9
В сельских „ . . . . .	22	32	194	606,2



**ВКЛАДЫ НАСЕЛЕНИЯ В ГОСУДАРСТВЕННЫХ ТРУДОВЫХ СБЕРЕГАТЕЛЬНЫХ  
КАССАХ ВЫРОСЛИ БОЛЕЕ ЧЕМ В 5 РАЗ**

Показатели	1929 г. на 1/X	1933 г.	1938 г.	1938 г. в % к 1933 г.
		На конец года		
Остаток вкладов—всего (в млн. руб.) . . . . .	315,8	1 181,8	6 061,4	512,8
В том числе:				
В городских кассах. . . . .	260,8	894,0	5 085,9	568,8
В сельских „ . . . . .	55,0	287,8	976,2	339,1
Средний размер вкладов по всем кассам (в руб.) . . . . .	44	60	387	645,0
В том числе:				
В городских кассах. . . . .	56	83	478	575,9
В сельских „ . . . . .	22	32	194	606,2



# VII. КАПИТАЛЬНЫЕ ВЛОЖЕНИЯ

Т а б л и ц а 1

## КАПИТАЛЬНЫЕ ВЛОЖЕНИЯ ПО ОТРАСЛЯМ НАРОДНОГО ХОЗЯЙСТВА за 1934—1938 и 1929—1933 гг.

(в млн. руб.; в ценах соответствующих лет)

О т р а с л и	1934—1938 гг.		За пред- шествую- щие пять лет (1929— 1933 гг.) <sup>1</sup>	1934— 1938 гг. в % к 1929— 1933 гг.
	Всего	За выче- гом капи- тального ремонта и внели- митных затрат		
<i>Итого по народному хо- зяйству</i> <sup>2</sup> . . . . .	155 148	126 808	67 821	228,7
В том числе:				
Промышленность . . . . .	72 948	63 619	34 458	211,7
Производство средств произ- водства . . . . .	60 777	54 590	29 425	206,5
Производство предметов по- требления . . . . .	12 171	9 029	5 033	241,8
Сельское хозяйство . . . . .	17 714 <sup>3</sup>	11 451	12 396 <sup>3</sup>	142,9
Транспорт . . . . .	29 019	23 947	11 886	244,1
В т. ч. железнодорожный . .	19 627	15 457	8 436	232,7
Торговля . . . . .	3 769	2 171	1 258	299,6
Кроме того:				
А. Капитальное строительство колхозов (собственные сред- ства и труд колхозников) .	15 452	—	2 690	574,4
Б. Трудучастие населения в дорожном строительстве .	4 307	—	1 916	224,8
<i>Всего по народному хозяйству</i> (включая труд и собственные средства колхозников и труд- участие населения в дорожном строительстве)	174 907	—	72 427	241,5

<sup>1</sup> Включая капитальный ремонт.

<sup>2</sup> В каждую отрасль включены жилищное, коммунальное и прочее социально-культурное строительство.

<sup>3</sup> Включая затраты по выращиванию скота и финансированию колхозов Сельхозбанком на капитальные вложения.



**ВВОД В ДЕЙСТВИЕ ОСНОВНЫХ ФОНДОВ, ЦЕЛЕВЫЕ ЗАТРАТЫ  
И КАПИТАЛЬНЫЙ РЕМОНТ**

(в млн. руб.; в ценах соответствующих лет)

О т р а с л и	Первая пятилет- ка <sup>1</sup>	Вторая пятилетка		Вторая пятилет- ка в % к первой пятилет- ке
		Всего	За выче- том капи- тального ремонта и внели- митных затрат	
<i>Итого по народному хозяй- ству</i> <sup>2</sup> . . . . .	38 586	125 322	103 265	324,8
В том числе:				
Промышленность . . . . .	15 728	59 969	53 045	381,3
Производство средств про- изводства . . . . .	13 214	49 365	44 761	373,6
Производство предметов по- требления . . . . .	2 514	10 604	8 284	421,8
Сельское хозяйство <sup>3</sup> . . . . .	9 234	16 042	10 778	173,7
В т. ч. МТС . . . . .	1 135	6 241	5 353	549,9
Транспорт . . . . .	7 723	23 496	18 810	304,2
В т. ч. железнодорожный . .	5 550	16 123	12 366	290,5
Торговля . . . . .	900	2 936	1 963	326,2
Кроме того:				
А. Капитальное строитель- ство колхозов (собствен- ные средства и трудуча- стие колхозников) . . . . .	1 126	12 964	—	1 151,3
Б. Дороги, построенные с трудовым участием на- селения . . . . .	830	4 206	—	506,7
<i>Всего по народному хозяйству</i> (включая труд и собственные средства колхозников и доро- ги, построенные с трудуча- стием населения)	40 542	142 492	—	351,5

<sup>1</sup> Включая капитальный ремонт.

<sup>2</sup> В каждую отрасль включены жилищное, коммунальное и про-  
чее социально-культурное строительство.

<sup>3</sup> Включая затраты по выращиванию скота и финансированию  
колхозов Сельхозбанком на капитальные вложения.



**ЗА ГОДЫ ДВУХ СТАЛИНСКИХ ПЯТИЛЕТОК КАПИТАЛЬНЫЕ ВЛО-  
ЖЕНИЯ В КУЛЬТУРНО-БЫТОВОЕ СТРОИТЕЛЬСТВО СОСТАВИЛИ  
СВЫШЕ 40 МИЛЛИАРДОВ РУБЛЕЙ**

Отрасли	В млн. руб. в ценах существую- щих лет		Вторая пятилет- ка в % к первой пятилет- ке	В % к итогу	
	Первая пятилет- ка	Вторая пятилет- ка		Первая пятилет- ка	Вторая пятилет- ка
<i>Всего капиталовло- жений</i> <sup>1</sup> . . . . .	50 502	137 491	272,2	100,0	100,0
В том числе:					
Все культурно-быто- вое строительство.	10 320	29 920	289,9	20,4	21,8
Жилищное строи- тельство . . . . .	4 640	12 575	271,0	9,2	9,1
Просвещение . . . .	2 250	6 620	294,2	4,5	4,8

<sup>1</sup> Включая капитальный ремонт и внелимитные капитальные вложения по постановлению СНК СССР от 19 IX 1935 г., но без строительства колхозов и трудового участия населения в дорожном строительстве.

Капитальные вложения за годы второй пятилетки без капитального ремонта и внелимитных затрат составили 114,7 млрд. руб.



## VIII. СОЦИАЛЬНО-КУЛЬТУРНОЕ СТРОИТЕЛЬСТВО

«С точки зрения культурного развития народа отчетный период был поистине периодом культурной революции. Внедрение в жизнь всеобщего-обязательного первоначального образования на языках национальностей СССР, рост числа школ и учащихся всех ступеней, рост числа выпускаемых высшими школами специалистов, создание и укрепление новой, советской интеллигенции, — такова общая картина культурного подъема народа»

И. СТАЛИН, Отчетный доклад XVIII съезду ВКП(б)

Т а б л и ц а 1

В 1938 г. в СССР обучалось 47,4 млн. человек

Учебные годы Типы учебных заведений	1914— 1915 г.	1928— 1929 г.	1933— 1934 г.	1938— 1939 г.	1938— 1939 г. в % к 1933— 1934 г.	Во сколько раз в 1938— 1939 г. больше, чем в 1914— 1915 г.
	В т ы с я ч а х					
I. Начальные и средние школы . . . . .	7896,2	12068,2	22095,7	31517,4	142,6	4,0
Начальные школы . .	7030,2	8770,1	11809,8	10646,1	90,1	1,5
Неполные средние школы . . . . .	230,4	2203,9	8150,1	11712,0	143,7	50,8
Средние школы . . .	635,6	977,8	2011,8	9028,2	448,8	14,2
Прочие школы (под- ростков и вспомо- гательные) . . . . .	—	116,4	124,0	131,1	105,7	—
II. Среднее общее об- разование взрослых .	—	227,4	271,1	858,8	316,8	—
Неполные средние и средние школы . . .	—	170,7	—	750,9	—	—
Рабфаки . . . . .	—	56,7	271,1	107,9	39,8	—
III. Средние учебные заведения по под- готовке кадров . . .	129,0	478,9	988,9	1194,1	120,8	9,3
ФЗУ и школы типа ФЗУ . . . . .	93,2	272,6	400,0	242,2	60,6	2,6
Техникумы и другие средние учебные за- ведения по подго- товке кадров . . . .	35,8	206,3	588,9	951,9	161,6	26,6
IV. Высшее образование В т. ч. университеты и институты . . . .	112,0	176,6	458,3	602,9	131,6	5,4
	112,0	167,0	413,2	582,7	141,0	5,2
Всего . . . . .	8137,2	12951,1	23814,0	34173,2	143,5	4,2

Всего, включая все виды обучения (курсы и школы подготовки массовых профессий, заочные учебные заведения подготовки кадров, школы и группы по обучению неграмотных и малограмотных), в 1938/39 г. в СССР обучалось 47,4 млн. чел.



## РАСПРЕДЕЛЕНИЕ УЧАЩИХСЯ ПО УРОВНЮ ОБРАЗОВАНИЯ

(в тысячах)

Учебные годы Уровень образования	1914/15 г.	1928/29 г.	1933/34 г.	1938/39 г.	1938/39 г. в % к 1933/34 г.	Во сколько раз в 1938/39 г. больше, чем в 1914/15 г.
Начальное образование (1—4 классы всех школ).	7 260,6	10 466,0	17 873,5	21 333,5	119,4	2,9
Среднее образование (5—10 классы общеобразовательных школ, техникумы и другие средние учебные заведения)	764,6 <sup>1</sup>	2 308,5	5 482,2	12 236,8	223,2	16,0
Высшее образование. . . . .	112,0	176,6	458,3	602,9	131,6	5,4
<sup>1</sup> Включены все учащиеся средних школ.						

Таблица 3

## ПОСТРОЕНО ШКОЛ ПО СССР ЗА 1933—1938 гг.

В городах и поселениях городского типа. . . . .	4 254
В сельских местностях. . . . .	16 353
<hr/>	
Всего . . . . .	20 607
В них ученических мест (в тыс.). . . . .	5 905,8



«За годы второй пятилетки в СССР проведена настоящая культурная революция. Количество учащихся в начальной и средней школе выросло с 21,3 миллиона до 29,4 миллиона, причем количество учащихся в 5—7 классах удвоилось, а количество учащихся в 8—10 классах увеличилось в 15 раз»

Резолюция XVIII съезда ВКП(б) по докладу тов. В. МОЛОТОВА

Т а б л и ц а 4

**ЧИСЛО УЧАЩИХСЯ В НАЧАЛЬНЫХ И СРЕДНИХ ШКОЛАХ**

	1928— 1929 г.	1932— 1933 г.	1938— 1939 г.	1928— 1929 г.	1932— 1933 г.	1938— 1939 г.
	В тысячах			В % к общему числу учащихся		
Всего учащихся начальных, неполных средних и средних школ . . . . .	11 951,8	21 256,9	31 386,3	100,0	100,0	100,0
в 1—4 классах . . . . .	10 349,7	17 674,6	21 202,4	86,6	83,2	67,5
в 5—7 „ . . . . .	1 437,5	3 515,2	8 780,0	12,0	16,5	28,0
в 8—10 „ . . . . .	164,6	67,1	1 403,9	1,4	0,3	4,5
Учащихся в городах — всего . . . . .	3 284,5	4 766,7	9 298,5 <sup>1</sup>	100,0	100,0	100,0
в 1—4 классах . . . . .	2 129,9	3 392,9	5 240,1	64,9	71,2	56,3
в 5—7 „ . . . . .	1 002,5	1 311,2	3 203,3	30,5	27,5	34,5
в 8—10 „ . . . . .	152,1	62,6	855,1	4,6	1,3	9,2
Учащихся в сельских местностях—всего . . . . .	8 667,3	16 490,2	22 087,8	100,0	100,0	100,0
в 1—4 классах . . . . .	8 219,8	14 281,7	15 962,3	94,8	86,6	72,3
в 5—7 „ . . . . .	435,0	2 204,0	5 576,7	5,0	13,4	25,2
в 8—10 „ . . . . .	12,5	4,5	548,8	0,2	0,03	2,5
Кроме того в школах подростков, вспомогательных и для детей с физическими недостатками . . . . .	116,4	140,2	131,1	—	—	—
Итого учащихся во всех школах . . . . .	12 068,2	21 397,1	31 517,4	—	—	—

<sup>1</sup> В 1938/39 учебном году железнодорожные школы НКПС отнесены к городским.



Ч и с л о у ч а щ и х с я  
 начальной, неполной средней  
 и средней школы  
 (в миллионах)

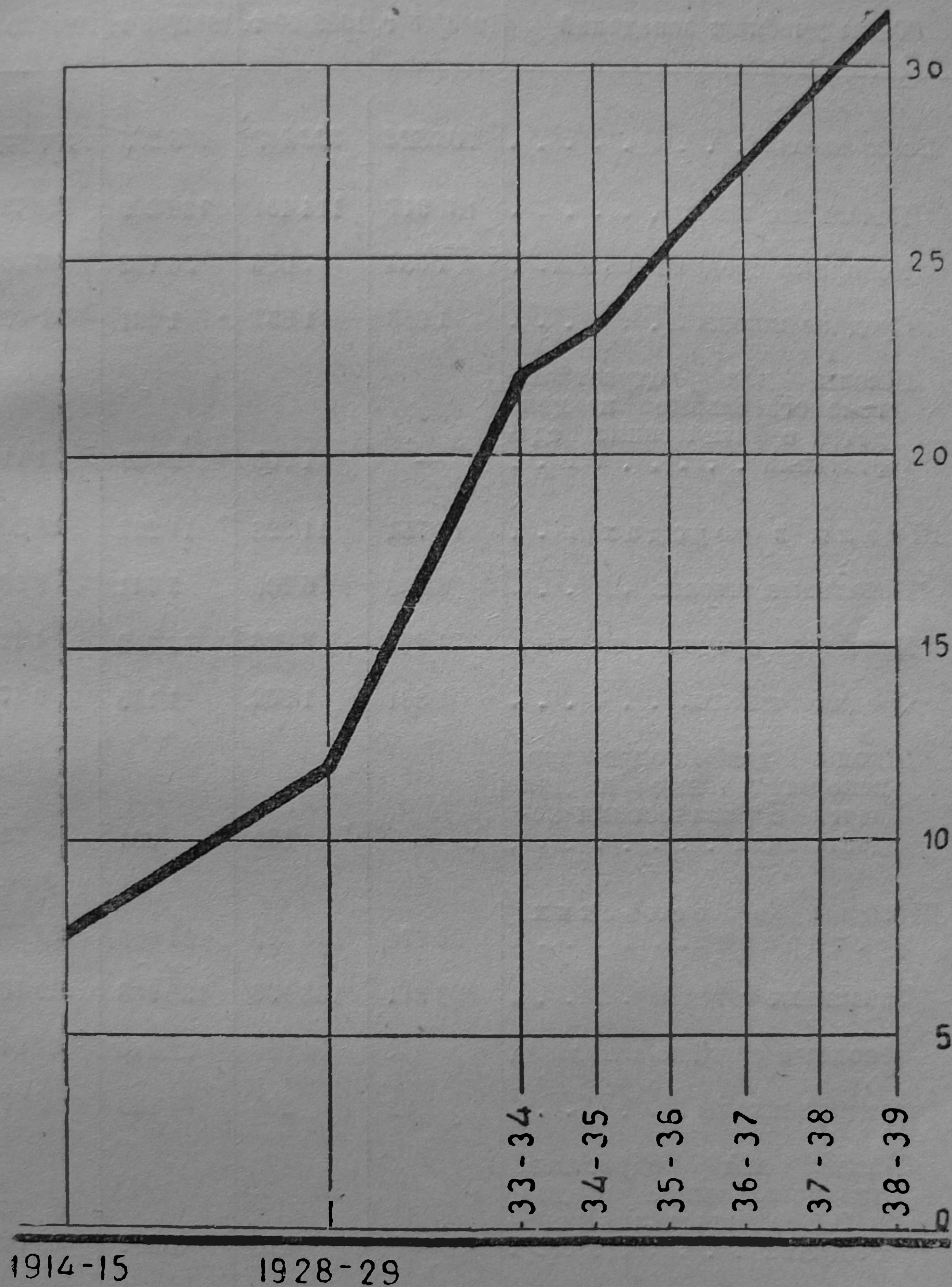



**РАЗВИТИЕ СЕТИ НАЧАЛЬНЫХ, НЕПОЛНЫХ СРЕДНИХ И СРЕДНИХ ШКОЛ  
ДЛЯ ДЕТЕЙ И ПОДРОСТКОВ**

Типы учебных заведений	1914/15 г.	1928/29 г.	1932/33 г.	1938/39 г.
<i>Всего школ . . . . .</i>	<i>105 524</i>	<i>124 847</i>	<i>166 275</i>	<i>171 579</i>
Начальные школы . . . . .	101 917	114 401	136 209	121 733
Неполные средние школы . .	1 654	7 086	26 752	36 261
Средние школы . . . . .	1 953	1 857	1 261	12 469
Школы для подростков, вспомогательные и для детей с физическими недо- статками . . . . .	—	1 503	2 053	1 116
<i>Школы в городах . . .</i>	<i>11 754</i>	<i>11 328</i>	<i>11 292</i>	<i>18 004<sup>1</sup></i>
Начальные школы . . . . .	8 606	6 205	5 241	6 566
Неполные средние школы .	1 287	3 036	4 312	4 317
Средние школы . . . . .	1 861	1 562	1 138	6 371
Школы для подростков, вспомогательные и для детей с физическими не- достатками . . . . .	—	525	601	750
<i>Школы в сельских местностях . . . . .</i>	<i>93 770</i>	<i>113 519</i>	<i>154 983</i>	<i>153 575</i>
Начальные школы . . . . .	93 311	108 196	130 968	115 167
Неполные средние школы .	367	4 050	22 440	31 944
Средние школы . . . . .	92	295	123	6 098
Школы для подростков, вспомогательные и для детей с физическими недо- статками . . . . .	—	978	1 452	366

<sup>1</sup> В 1938/39 учебном году железнодорожные школы НКПС отнесены к городским.



Т а б л и ц а 6

**ПОДГОТОВКА КАДРОВ В ВЫСШИХ И СРЕДНИХ УЧЕБНЫХ ЗАВЕДЕНИЯХ  
ПО ОСНОВНЫМ ОТРАСЛЯМ НАРОДНОГО ХОЗЯЙСТВА**

(на 15/IX 1938 г.)

О т р а с л и	Высшие учебные заведения		Техникумы и другие средние учебные заведения по подготовке кадров	
	Число учебных заведений	Студентов	Число учебных заведений	Учащихся
<i>Всего</i> . . . . .	708	602 940	3 732	951 884
Промышленность и строительство . . . . .	135	153 938	485	173 201
Транспорт и связь . . . . .	30	40 738	149	62 653
Сельское хозяйство . . . . .	87	62 484	515	136 922
Советская торговля . . . . .	8	5 554	52	14 703
Экономика и строительство	36	21 195	59	15 329
Просвещение . . . . .	264	189 166	829	255 962
Искусство . . . . .	22	7 528	206	29 717
Здравоохранение . . . . .	77	109 889	1 437	263 397
Высшие коммунистические сельскохозяйственные школы и комвузы . . . . .	49	12 448	—	—

Т а б л и ц а 7

**ЧИСЛО УЧАЩИХСЯ В ВЫСШИХ УЧЕБНЫХ ЗАВЕДЕНИЯХ СССР  
И КАПИТАЛИСТИЧЕСКИХ СТРАН**

(в тысячах)

С т р а н ы	1914/15 г.	1928/29 г.	1932/33 г.	1937/38 г.	1937/38 г. в ‰ к	
					1914/15г.	1932/33г.
СССР . . . . .	112,0	176,6	504,4	547,2	488,6	108,5
Великобритания, Германия, Франция, Италия и Япония.	254,2	398,5	453,6	420,7	165,5	92,7



Таблица 8

**В СССР ЧИСЛО УЧАЩИХСЯ ИНДУСТРИАЛЬНЫХ И СЕЛЬСКОХОЗЯЙСТВЕННЫХ ВУЗОВ В 4 С ЛИШНИМ РАЗА ПРЕВЫШАЕТ ЧИСЛО УЧАЩИХСЯ В ВЕЛИКОБРИТАНИИ, ГЕРМАНИИ, ИТАЛИИ, ЯПОНИИ И ПОЛЬШЕ, ВМЕСТЕ ВЗЯТЫХ**

Страны	Годы	Число учащихся			
		В индустриальных высших учебных заведениях		В сельскохозяйственных высших учебных заведениях	
		В абсолютных числах	В % к общему числу учащихся	В абсолютных числах	В % к общему числу учащихся
СССР . . . . .	На 15/IX 1938	194 676	32,3	62 484	10,4
Великобритания, Германия, Италия, Япония и Польша, вместе взятые. . . . .	—	41 264	10,6	15 898	4,1
В том числе:					
Великобритания . . .	1935/36	4 432	8,8	888	1,8
Германия . . . . .	1936/37	10 929	16,4	3 241	4,8
Италия . . . . .	1936/37	5 831	8,0	2 106	2,9
Япония . . . . .	1934/35	12 672	8,6	6 363	4,3
Польша . . . . .	1936/37	7 400 <sup>1</sup>	15,7	3 300 <sup>1</sup>	7,0

<sup>1</sup> Включая вольнослушателей.



Т а б л и ц а 9

**НЕУКЛОННО РАСТЕТ ВЫПУСК КОМАНДИРОВ СОВЕТСКОГО ХОЗЯЙСТВА**  
(в тысячах)<sup>1</sup>

С п е ц и а л ь н о с т и	1933 г.	1938 г.
<i>Высшие учебные заведения</i>		
<i>Всего . . . . .</i>	<i>34,6</i>	<i>103,8</i>
Инженеры промышленности и строительства <sup>2</sup> .	6,1	25,4
Инженеры транспорта и связи . . . . .	1,8	5,9
Инженеры по механизации сельского хозяйства, агрономы, ветеринарные врачи и зоотехники. . . . .	4,8	10,2
Экономисты и юристы . . . . .	2,5	5,9
Преподаватели средних школ, рабфаков, техникумов и другие работники просвещения . .	10,5	37,2
Работники искусства . . . . .		0,7
Врачи, фармацевты и работники физической культуры. . . . .	4,6	12,9
Другие специалисты . . . . .	4,3	5,6
<i>Техникумы и другие средние учебные заведения по подготовке кадров</i>		
<i>Всего. . . . .</i>	<i>132,7</i>	<i>201,2</i>
Техники промышленности и строительства . .	31,4	30,5
Техники транспорта и связи . . . . .	21,2	13,6
Техники по механизации сельского хозяйства, агрономы, ветфельдшера и младшие зоотехники . . . . .	25,2	28,8
Экономисты. . . . .	7,2	7,3
Учителя начальных школ и другие работники просвещения . . . . .	33,2	54,4
Работники искусства . . . . .		2,8
Медицинские работники и работники физической культуры . . . . .	14,5	63,8

<sup>1</sup> В число выпущенных включены и окончившие теоретический курс, но не получившие диплома.

<sup>2</sup> Включены инженеры-экономисты.



# **ЗА ГОДЫ ДВУХ СТАЛИНСКИХ ПЯТИЛЕТОК ПОДГОТОВЛЕНО 1,5 МИЛЛИОНА СПЕЦИАЛИСТОВ**

Выпущено специалистов (в тыс.)

Высшие учебные заведения			Техникумы и другие средние учебные заведения по подготовке кадров		
Всего за 10 лет (1928—1937)	В том числе за годы		Всего за 10 лет (1928—1937)	В том числе за годы	
	Первой пятилет- ки(1929— 1932)	Второй пятилет- ки(1933— 1937)		Первой пятилет- ки(1929— 1932)	Второй пятилет- ки(1933— 1937)
568,6	170,0	369,9	942,8	291,2	623,0

Т а б л и ц а 11

## **ЖЕНЩИНЫ В СОСТАВЕ УЧАЩИХСЯ ВЫСШИХ И СРЕДНИХ УЧЕБНЫХ ЗАВЕДЕНИЙ ПО ПОДГОТОВКЕ КАДРОВ**

(в % к общему числу учащихся на начало года)

	Высшие учебные заведения		Техникумы и другие средние учебные заведения по подготовке кадров	
	1928 г.	1938 г.	1928 г.	1938 г.
Во всех учебных заведениях.	28,1	43,1	37,6	51,6
Промышленность, строитель- ство и транспорт . . . . .	13,4	28,0	9,5	25,9
Сельское хозяйство . . . . .	17,4	30,2	15,4	28,7
Социально-экономическая группа . . . . .	21,1	41,3	36,3	50,2
Просвещение . . . . .	48,7	48,2	53,5	57,0
Искусство . . . . .		40,7		39,3
Здравоохранение . . . . .	52,0	67,5	89,3	83,3



**ЧИСЛО УЧАЩИХСЯ ЖЕНЩИН В ВЫСШИХ УЧЕБНЫХ ЗАВЕДЕНИЯХ  
СССР И КАПИТАЛИСТИЧЕСКИХ СТРАН**

Страны	Всего	В % к общему числу учащихся
СССР (на 1/I 1938 г.) <sup>1</sup> . . . . .	206 242	43,1
Капиталистические страны Европы <sup>2</sup> (1936— 1937 гг.) . . . . .	109 826	20,3

<sup>1</sup> Без академий, высших коммунистических сельскохозяйственных школ, комвузов.

<sup>2</sup> Официальные данные статистики и отчетов министерств просвещения капиталистических стран.

Т а б л и ц а 13

**ЖЕНЩИНЫ СРЕДИ УЧАЩИХСЯ ВЫСШИХ УЧЕБНЫХ ЗАВЕДЕНИЙ РАЗЛИЧНЫХ  
СПЕЦИАЛЬНОСТЕЙ В СССР И КАПИТАЛИСТИЧЕСКИХ СТРАНАХ**

(в % к общему числу учащихся)

Типы учебных заведений	СССР на 1/I 1938 г.	Велико- брита- ния 1935/36 г.	Италия 1936/37 г.	Герма- ния 1936/37 г.
Во всех высших учебных за- ведениях . . . . .	43,1	23,5	16,2	14,2
В том числе:				
Индустриальные . . . . .	28,0	2,0	1,2	2,8
Сельскохозяйственные . . . . .	30,2	15,8	1,2	1,3
Социально-экономические . . . . .	41,3	33,3	4,3	7,1
Педагогические . . . . .	48,2		52,8	22,0
Медицинские . . . . .	67,5	13,5	4,1	19,1



«...при капитализме, высшие учебные заведения  
являлись монополией барчуков...»

И. СТАЛИН, Вопросы ленинизма

Т а б л и ц а 14

**СОСТАВ УЧАЩИХСЯ В ЦАРСКОЙ РОССИИ В 1914 г.**

(в процентах)

Типы учебных заведений	Потомственные дворяне	Личные дворяне и чиновники	Из духовного звания	Почетные граждане и купцы	Мещане и цеховые	Казачьи (дети ка- зачьих атаманов, казацкого офицер- ства, дети кулацкой верхушки казачьих станций)	Крестьяне (дети кулацкой верхушки деревни)	Прочие
В 8 университетах (с об- щим количеством студен- тов в 30 990 чел.). . . .	7,3	31,0	7,4	11,4	24,4	1,3	12,7	4,5
В 4 высших технических учебных заведениях (с общим количеством студентов в 7 620 чел.). .	9,2	16,0	2,8	15,7	31,3	1,6	18,0	5,4

*В вузах СССР студенты—дети рабочих,  
крестьян и интеллигенции*

Т а б л и ц а 15

**СОСТАВ УЧАЩИХСЯ НА НАЧАЛО 1938 г.**

(в процентах)

Типы учебных заведений	Рабоче- крестьян- ская моло- дежь	Служащие, специа- листы и их дети	Дети куста- рей и лиц свободных профессий
В университетах. . . . .	50,2	47,3	2,5
Во втузах Наркомтяжпрома. .	53,0	45,3	1,7



# СТУДЕНТЫ В СССР ОБЕСПЕЧЕНЫ ГОСУДАРСТВЕННОЙ СТИПЕНДИЕЙ

(процент стипендиатов к общему числу учащихся на начало года)

	Высшие учебные заведения		Техникумы и другие средние учебные заведения по подготовке кадров	
	1933 г.	1939 г.	1933 г.	1939 г.
Во всех учебных заведениях.	50,3	90,6	59,8	85,8
Промышленность и строительство . . . . .	42,1	89,5	48,2	82,9
Транспорт и связь . . . . .	48,4	88,3	55,6	78,3
Сельское хозяйство . . . . .	58,9	93,0	71,9	89,2
Социально-экономическая группа . . . . .	55,9	95,1	62,0	87,9
Просвещение . . . . .	} 61,2	90,5	} 69,4	86,0
Искусство . . . . .		83,0		75,5
Здравоохранение . . . . .	56,3	91,1	68,7	87,7



Т а б л и ц а 17

**БИБЛИОТЕКИ, КЛУБЫ, ТЕАТРЫ, КИНО ЗА ДВЕ ПЯТИЛЕТКИ**  
(на начало года)

Виды учреждений	Единица измерения	1914 г.	1929 г.	1933 г.	1938 г.	1939 г.	1938 г. в % к 1933 г.
Массовые библиотеки . . . . .	тыс.	12,6	28,9	32,9	70,0	77,6	212,8
В них книг . . .	млн.	8,9	72,2	91,3	126,6	146,7	138,7
В том числе в сельских местностях:							
Массовые библиотеки . . . . .	тыс.	...	20,9	23,9	56,2	61,7	235,1
В них книг . . .	млн.	...	25,4	31,0	43,0	49,2	138,7
Клубные учреждения . . . . .	тыс.	0,2	34,5	53,2	95,6	103,7	179,7
В т. ч. в сельских местностях	»	...	30,0	47,8	88,2	95,3	184,5
Музеи . . . . .	един.	180	812	732	761	794	104,0

Т а б л и ц а 18

**ТЕАТРЫ, КИНО И ЦИРКИ ЗА ДВЕ ПЯТИЛЕТКИ**  
(на начало года)

Виды учреждений	Единица измерения	1914 г.	1929 г.	1933 г.	1938 г.	1939 г.	Во сколько раз в 1938 г. больше, чем в 1914 г.	% в 1938 г. к 1933 г.
Театры . . . . .	един.	153	...	551	702	787	4,6	127,4
В т. ч. колхозно-совхозные . .	»	—	...	80	213	265	—	266,2
Кино (без узкоплёночных) . . .	тыс.	1,4 <sup>1</sup>	9,7	27,6	28,6	30,9	20,4	103,6
Из общего числа кинозвукосъёмки .	»	—	—	0,2	11,2	16,8	—	в 56 раз
Цирки . . . . .	един.	...	14	51	88	90	—	172,6

<sup>1</sup> 1915 г.



**ТИРАЖИ КРУПНЕЙШИХ КИНОКАРТИН ПОСЛЕДНИХ ВЫПУСКОВ  
К 1 ЯНВАРЯ 1939 г.**

Название кинокартин	Число экземпляров
«Ленин в Октябре» . . . . .	850
«Человек с ружьем» . . . . .	620
«Великое зарево» . . . . .	600
«Юность Максима» . . . . .	550
«Возвращение Максима» . . . . .	470
«Выборгская сторона» . . . . .	650
«На границе» . . . . .	500
«Петр Первый» (1-я серия) . . . . .	600
«Петр Первый» (2-я серия) . . . . .	800
«Александр Невский» . . . . .	800
«Детство Горького» . . . . .	570
«Профессор Мамлок» . . . . .	615

Т а б л и ц а 20

**КНИЖНЫЙ ФОНД КРУПНЕЙШИХ БИБЛИОТЕК СССР И КАПИТАЛИСТИЧЕСКИХ СТРАН**

Страны и названия библиотек	Местонахождение	Годы	Всего книг (в тыс.)
<b>СССР</b>			
Всесоюзная библиотека им. В. И. Ленина	Москва	1937	9 228,8
Государственная публичная библиотека им. Салтыкова-Щедрина . . . . .	Ленинград	1937	8 564,0
<b>США</b>			
Национальная библиотека . . . . .	Вашингтон	1936	5 220,8
Публичная библиотека . . . . .	Нью-Йорк	1936	3 883,4
<b>Великобритания</b>			
Библиотека Британского музея . . . . .	Лондон	1936	4 450,0
<b>Франция</b>			
Национальная библиотека . . . . .	Париж	1936	4 000,0
<b>Германия</b>			
Прусская государственная библиотека	Берлин	1936	2 698,0



Т а б л и ц а 21

**ЗВУКОВЫЕ ХУДОЖЕСТВЕННЫЕ ФИЛЬМЫ В СССР**

(на начало года)

	1935 г.	1936 г.	1937 г.	1938 г.	1939 г. (предв.)
Число названий . . .	70	104	131	148	190
Число копий . . . .	. . .	. . .	10 857	13 987	19 950
Копий на одно назва- ние . . . . .	. . .	. . .	83	94	105

Т а б л и ц а 22

**В СССР ЧИСЛО КИНО В ОДИН И ТРИ ДЕСЯТЫХ РАЗА БОЛЬШЕ, ЧЕМ ВО ВСЕХ  
КРУПНЫХ КАПИТАЛИСТИЧЕСКИХ СТРАНАХ ЕВРОПЫ, И В ПОЛТОРА РАЗА  
БОЛЬШЕ, ЧЕМ В США**

С т р а н ы	Число кино на начало 1938 г.
СССР . . . . .	28 600
США .. . . .	18 182
Все капиталистические страны Европы . . . .	33 187
Великобритания . . . . .	5 000
Германия . . . . .	5 395
Франция . . . . .	4 500
Италия . . . . .	4 900
Польша . . . . .	741



## В СССР ЕЖЕГОДНО ИЗДАЮТСЯ МИЛЛИОНЫ КНИГ И ЖУРНАЛОВ

Показатели	1913 г.	1928 г.	1933 г.	1937 г.	1938 г.	1938 г. в % к 1933 г.
Тираж (в млн. экз.) .	86,7 <sup>1</sup>	568,1	659,5	923,7	949,9	144,0
Число печатных листов-оттиск. (в млн.)	...	2 126,7	2 904,8	4 685,4	5 019,5	172,8
Доклад товарища Сталина «О проекте Конституции» издан в СССР тиражом 42,9 млн. экз. «История СССР» издана в СССР тиражом 14 млн. экз. «История ВКП(б)» издана в СССР тиражом 13,7 млн. экз.						
<sup>1</sup> Только по книгам.						

Т а б л и ц а 24

## ТИРАЖ ПРОИЗВЕДЕНИЙ МАРКСА, ЭНГЕЛЬСА, ЛЕНИНА, СТАЛИНА ПО СССР

(в млн. экз.)

	1917—1938 гг.			В том числе 1938 г.
	На рус- ском языке	На других языках	Всего	
Всего . . . . .	327,2	68,2	395,4	39,5
Маркс—Энгельс . . . . .	25,5	2,9	28,4	3,2
Ленин . . . . .	101,2	16,1	117,3	7,2
Сталин . . . . .	192,7	47,9	240,6	26,7
Ленин—Сталин (сборн.). . . .	7,8	1,3	9,1	2,4

Произведения классиков марксизма-ленинизма печатались в СССР за годы Октябрьской революции на 90 языках.



**В СССР ИЗДАЕТСЯ 8,5 ТЫС. ГАЗЕТ С ГОДОВЫМ ТИРАЖОМ СВЫШЕ  
7 МИЛЛИАРДОВ**

	Число газет (назва- ний)	Число номеров за год	Разовый тираж (в тыс.)	Годовой тираж (в млн.)
На 1/I 1914 г. . . . .	859	...	2 729	...
" 1/I 1929 г. . . . .	1 197	91 569	9 431	2000,0
" 1/I 1934 г. . . . .	8 319	480 721	35 733	4984,6
" 1/I 1938 г. . . . .	8 521	866 822	36 197	7092,4
" 1/I 1939 г. . . . .	8 550	935 298	37 520	7435,3
Из них:				
Союзные . . . . .	46	8 211	9 974	2366,8
Республиканские . . . . .	114	19 164	3 994	898,3
Автономных республик и ав- тономных областей . . . . .	18	23 275	1 296	290,1
Краевые, областные и ок- ружные . . . . .	275	55 273	6 993	1635,2
Районные и городские . . . .	3 393	521 173	9 524	1789,6
Низовые <sup>1</sup> . . . . .	4 604	308 202	5 739	455,3

<sup>1</sup> Только печатающиеся типографиями.

**ТИРАЖИ ГАЗЕТ «ИЗВЕСТИЯ», «ПРАВДА», «КОМСОМОЛЬСКАЯ ПРАВДА»  
И «ПИОНЕРСКАЯ ПРАВДА»**

(в тыс. экземпляров)

Г о д ы	«Известия»	«Правда»	«Комсо- мольская Правда»	«Пионер- ская Правда»
1923. . . . .	178	83	—	—
1925. . . . .	520	496	93	—
1928. . . . .	427	620	167	107
1933. . . . .	1 600	1 651	381	257
1934. . . . .	1 600	1 703	476	374
1938. . . . .	1 600	1 914	600	589
1939 г. (I кв.) . . .	1 600	2 000	—	—



**ЧИСЛО БОЛЬНИЧНЫХ КОЕК ЗА ГОДЫ ВТОРОЙ ПЯТИЛЕТКИ ВЫРОСЛО  
В 1,5 РАЗА, А ЧИСЛО ВРАЧЕЙ — В 1,4 РАЗА**

(на конец года)

	1913 г.	1928 г.	1932 г.	1937 г.	1938 г. (предв.)	Во сколько раз в 1937 г. больше, чем в 1913 г.
Больничных коек — всего <sup>1</sup> (в тыс.) . . . . .	175,5	246,8	410,8	618,1	672,0	3,5
В том числе:						
В городах . . . . .	89,7	143,9	230,6	354,1	398,7	3,9
В сельских местностях . . . . .	49,0	60,0	107,1	173,3	173,9	3,5
Врачей — всего . . . . .	19 785	63 162	76 027	105 567	110 000	5,3
В городах . . . . .	14 810	...	...	81 903	...	5,5
В сельских местностях . . . . .	4 975	..	...	14 063	...	2,8

<sup>1</sup> Включая койки железнодорожного, воздушного транспорта и психиатрические (без разделения на город и село).

Таблица 28

**РАСХОДЫ ИЗ БЮДЖЕТА ГОСУДАРСТВЕННОГО СОЦИАЛЬНОГО  
СТРАХОВАНИЯ СССР НА ОХРАНУ МАТЕРИНСТВА И МЛАДЕНЧЕСТВА**

(в миллионах рублей)

Виды расходов	1929 г.	1933 г.	1938 г. (предв.)	1938 г. в % к 1933 г.
Пособия по беременности и родам . . . . .	35,7	83,7	880,0	в 10,5 раза
Пособия на кормление и предметы ухода за новорожденными	61,2	63,5	271,0	426,8



## ОХРАНА МАТЕРИНСТВА И МЛАДЕНЧЕСТВА В СССР

(на конец года)

С е т ь	Еди- ница изме- рения	1913 г.	1928 г.	1932 г.	1937 г.	1938 г. (предв.)	Во сколько раз в 1937 г. больше, чем в 1913 г.
Родильных коек (врачебных и аку- шерских) в больни- цах и родильных домах—всего <sup>1</sup> . . .	един.	6 824 <sup>2</sup>	26 930 <sup>3</sup>	42 650 <sup>3</sup>	121 681	131 055	17,8
В городах . . . . .	„	2 213	...	27 306	59 948	65 518	27,1
В сельских мест- ностях . . . . .	„	4 611	...	14 238	54 317	58 111	11,8
Коек в постоянных яслях—всего <sup>1</sup> . . .	тыс	0,55	56,1	558,0	723,7	...	1 315,8
В городах и на ж.-д. транспорте . . . .	„	0,55	48,8	215,5	356,2	424,4	647,6
В сельских мест- ностях . . . . .	„	—	7,3	342,5	367,5	...	—
Мест в постоянных яслях—всего <sup>1</sup> . . .	„	0,55	62,0	600,9	748,2	...	1 360,4
В городах и на ж.-д. транспорте . . . .	„	0,55	54,7	258,4	378,1	452,3	687,5
В сельских мест- ностях . . . . .	„	—	7,3	342,5	370,1	...	—
Женских и детских консультаций—все- го <sup>1</sup> . . . . .	„	9	2 148	3 265	4 384	4 731	487,1
В городах . . . . .	„	...	...	...	2 379	2 603	—
В сельских мест- ностях . . . . .	„	...	...	...	1 626	1 749	—

Выплачено пособий многодетным матерям с момента опублико-  
вания закона, с 27/VI 1936 г. по 1 января 1939 г., 2 072,4 млн. руб.

<sup>1</sup> Включая ж.-д. и воздушный транспорт (без разделения на го-  
род и село).

<sup>2</sup> Акушерских коек не было.

<sup>3</sup> Нет сведений об акушерских койках в РСФСР и УССР; в дру-  
гих республиках акушерских коек не было.



## КАПИТАЛЬНЫЕ ВЛОЖЕНИЯ В КОММУНАЛЬНОЕ ХОЗЯЙСТВО ГОРОДОВ

(по системе НККХ, в млн. руб.; в ценах соответствующих лет)

Отрасли хозяйства	До 1928 г. включ.	За пер- вую пя- тилетку	За вто- рую пя- тилетку	Всего
Метрополитен им. Л. М. Ка- гановича . . . . .	—	42,00	1 681,43	1 723,43
Трамвай . . . . .	75,18	321,12	641,09	1 037,39
Безрельсовый транспорт . . .	52,72	100,33	252,91	405,96
Водопроводы . . . . .	129,00	299,76	856,38	1 285,14
Канализации . . . . .	88,11	152,29	346,81	587,21
Очистка городов . . . . .	14,89	19,13	104,93	138,95
Бани и прачечные . . . . .	42,00	118,84	251,40	412,24
Электростанции и электросети	123,00	183,24	425,85	732,09
Газовые заводы . . . . .	19,00	36,42	48,44	103,86
Дорожно-мостовое хозяйство..	—	314,42	1 313,24	1 627,66
Прочие отрасли хозяйства . . .	76,32	374,07	565,78	1 016,17
<i>Всего . . . . .</i>	<i>620,22</i>	<i>1 961,62</i>	<i>6 488,26<sup>1</sup></i>	<i>9 070,10</i>
Без внелимитных затрат.				



## ВОДОПРОВОДЫ И КАНАЛИЗАЦИЯ (СИСТЕМЫ НККХ)

(на конец года)

Показатели	До ре- волю- ции	1928 г.	1932 г.	1938 г. (предв.)	1938 г. в % к	
					дорево- люцион- ному периоду	1932 г.
<i>Водопроводы</i>						
Число городов с водопро- водами. . . . .	215	290	337	411	191,2	122,0
Протяжение уличной рас- пределительной сети (в км) . . . . .	5 102,1	7 743,9	9 892,3	14 029,0	275,0	141,8
Среднесуточная подача воды в сеть за год (в тыс. м³). . . . .	624,7	905,3	1 653,9	3 482,0	557,3	210,5
<i>Канализация</i>						
Число городов с канали- зациями . . . . .	23	42	63	107	465,2	169,8
Протяжение канализацион- ной уличной сети на ко- нец года (в км) . . . . .	1 708,2	2 541,2	3 421,0	5 083,9	297,6	148,6

Т а б л и ц а 32

## ТРАМВАИ

Показатели	До револю- ции	1928 г.	1932 г.	1938 г. (предв.)	1938 г. в % к	
					дореволюцион- ному периоду	1932 г.
Число городов с трамвай- ным сообщением на ко- нец года . . . . .	34	41	51	74	217,6	145,1
Протяжение одиночного эксплоатационного пути на конец года (в км) . .	1 570,2	2 193,1	2 956,1	3 992,6	254,3	135,1
Число пассажирских ваго- нов . . . . .	4 127	5 088	8 054	10 321	250,1	128,1
Число перевезенных пас- сажиров за год (в млн. человек) . . . . .	1 029,6	1 829,4	4 970,6	6 696,8	650,4	134,7



Таблица 33

## ТРОЛЛЕЙБУСЫ

Показатели	1935 г.	1936 г.	1937 г.	1938 г. (предв.)
Число городов с троллейбусным сообщением . . . . .	2	4	5	5
Число троллейбусов (машин) на конец года. . . . .	63	128	349	614
Число перевезенных пассажиров за год (в млн. человек).	18,4	32,5	105,2	220,1

Таблица 34

## МЕТРОПОЛИТЕН им. Л. М. КАГАНОВИЧА

Показатели	1935 г.	1936 г.	1937 г.	1938 г. (предв.)
Эксплоатационная длина пути на конец года (в км) . . . . .	22,0	22,0	24,3	46,7
Число пассажирских вагонов на конец года. . . . .	74	101	147	267
Число перевезенных пассажиров за год (в млн. человек)	40,9	110,7	154,9	212,6

Таблица 35

## ПАССАЖИРСКИЙ ТРАНСПОРТ МОСКВЫ

Виды транспорта	Перевезено пассажиров (в млн. чел.)			В % к общему числу перевезенных пассажиров		
	1936 г.	1937 г.	1938 г. (предв.)	1936 г.	1937 г.	1938 г. (предв.)
Трамвай . . . . .	1 852,6	1 781,0	1 778,5	86,9	81,0	75,6
Автобусы . . . . .	141,1	198,8	215,7	6,6	9,1	9,2
Троллейбусы. . . . .	27,9	64,7	145,3	1,3	2,9	6,2
Метрополитен . . . . .	110,7	154,9	212,6	5,2	7,0	9,0
Итого . . . . .	2 132,3	2 199,4	2 352,1	100,0	100,0	100,0



## IX. РОСТ МАТЕРИАЛЬНОГО БЛАГОСОСТОЯНИЯ ТРУДЯЩИХСЯ СССР

«Продолжающийся подъем промышленности и сельского хозяйства не мог не привести и действительно привел к новому росту материального и культурного положения народа.

Уничтожение эксплуатации и укрепление социалистической системы в народном хозяйстве, отсутствие безработицы и связанной с ней нищеты в городе и деревне, громадное расширение промышленности и непрерывный рост численности рабочих, рост производительности труда рабочих и колхозников, закрепление земли навечно за колхозами и снабжение колхозов громадным количеством первоклассных тракторов и сельскохозяйственных машин, — все это создало реальные условия для дальнейшего роста материального положения рабочих и крестьян. Улучшение же материального положения рабочих и крестьян естественно привело к улучшению материального положения интеллигенции, представляющей значительную силу нашей страны и обслуживающей интересы рабочих и крестьян».

И. СТАЛИН, Отчетный доклад XVIII съезду ВКП(б)

Т а б л и ц а 1

### КОЛИЧЕСТВО РАБОЧИХ И СЛУЖАЩИХ

(в тыс. чел.)

Отрасли народного хозяйства	1932 г.	1937 г.	1937 г. в % к 1932 г.
<i>По всем отраслям народного хозяйства</i>	22 942,8	26 989,5	117,6
В том числе:			
Промышленность . . . . .	7 999,8	10 111,7	126,4
Строительство . . . . .	2 835,1	2 023,2	71,4
Железнодорожный транспорт . . . . .	1 296,6	1 512,2	116,6
Водный транспорт . . . . .	145,5	179,5	123,4
Прочий транспорт . . . . .	598,5	1 092,1	182,5
Народная связь . . . . .	224,3	375,0	167,2
Торговля . . . . .	1 410,8	1 993,9	141,3
Общественное питание . . . . .	515,1	395,5	76,8
Кредитные учреждения . . . . .	128,4	192,8	150,2
Просвещение . . . . .	1 351,1	2 303,0	170,5
Искусство . . . . .	84,5	122,0	144,4
Здравоохранение . . . . .	647,2	1 117,6	172,7
Государственные и общественные учреждения . . . . .	1 833,5	1 743,3	95,1
Жилищное и коммунальное хозяйство . . . . .	394,4	753,7	191,1
Прочие отрасли несельскохозяйственного труда . . . . .	341,5	246,0	72,0
Сельское хозяйство . . . . .	2 857,5	2 482,6	86,9
Лесное хозяйство . . . . .	196,1	247,9	126,4



Т а б л и ц а 2

**ФОНД ЗАРАБОТНОЙ ПЛАТЫ В СССР ВЫРОС ЗА ПОСЛЕДНИЕ 5 ЛЕТ  
в 2,76 раза**

Показатели	1929 г.	1933 г.	1938 г. (предв.)	1938 г. в % к 1933 г.
Среднегодовая заработная плата (в руб.) . . . . .	800	1 566	3 467	221,4
Фонд заработной платы (в млрд. руб.) . . . . .	9,7	34,9	96,4	275,9

Т а б л и ц а 3

**ДИНАМИКА СРЕДНЕЙ ЗАРАБОТНОЙ ПЛАТЫ В ПРОМЫШЛЕННОСТИ СССР  
И КАПИТАЛИСТИЧЕСКИХ СТРАН**

(1929 г. = 100)

Годы	СССР (вся про- мышлен- ность)	США (обрабатыва- ющая промыш- ленность)	Германия (промышлен- ность и транспорт)	Польша (обрабатыва- ющая промыш- ленность)	Япония (обрабатыва- ющая промыш- ленность)
1929	100	100	100	100	100
1933	177	62	79	79	86
1938 (предв.)	389	85	79	79	86

Т а б л и ц а 4

**ЧИСЛО НАПРАВЛЕННЫХ В САНАТОРИИ И ДОМА ОТДЫХА ЗА СЧЕТ СРЕДСТВ  
СОЦИАЛЬНОГО СТРАХОВАНИЯ**

(в тысячах человек)

Показатели	1928/29 г.	1933 г.	1937 г. <sup>1</sup>	1937 г. в % к 1933 г.
Число направленных в сана- тории и на курорты . . . .	80,7	176,2	495,8	281,4
Число направленных в дома отдыха (без однодневных). .	466,8	973,9	1 750,3	179,7

<sup>1</sup> Включая направленных за счет профбюджета.



Т а б л и ц а 5

**РАСХОДЫ ИЗ БЮДЖЕТА ГОСУДАРСТВЕННОГО СОЦИАЛЬНОГО СТРАХОВАНИЯ  
СССР НА САНАТОРИИ, ДОМА ОТДЫХА И ПИОНЕРСКИЕ ЛАГЕРИ**

(в миллионах рублей)

	1929 г.	1933 г.	1938 г.	1938 г. в % к 1933 г.
Оплата путевок в санатории и дома отдыха (включая проезд) .	28,9	174,4	824,3	472,6
Строительство санаториев и домов отдыха . . . . .	13,5	63,5	179,5	282,7
Пионерские лагеря и детские са- натории. . . . .	0,0	9,8	199,5	в 20,4 раза

Т а б л и ц а 6

**РАСХОДЫ ГОСУДАРСТВА, КОЛХОЗОВ И ОБЩЕСТВЕННЫХ ОРГАНИЗАЦИЙ  
НА СОЦИАЛЬНО-КУЛЬТУРНЫЕ МЕРОПРИЯТИЯ В СРЕДНЕМ НА ДУШУ  
НАСЕЛЕНИЯ**

(в рублях)

	1932 г.	1937 г.
Всего расходов на социально-культурные мероприятия. . . . .	61,73	234,74
В том числе:		
Просвещение. . . . .	38,64	127,35
Здравоохранение. . . . .	12,69	60,16
Социальное обеспечение и охрана труда.	10,40	47,23



## ПРОИЗВОДСТВО НЕКОТОРЫХ ПРЕДМЕТОВ ШИРОКОГО ПОТРЕБЛЕНИЯ

	Единица измере- ния	1913 г.	1933 г.	1938 г. (предв.)	1938 г. в % к 1933 г.
Швейные машины . . .	тыс. шт.	—	265,8	502,5	189,1
Часы карманные и на- ручные . . . . .	" "	—	102,9	635,0	в 6,2 раза
Часы будильники . . .	" "	...	439,9	506,2	115,1
Фотоаппараты . . . . .	" "	—	115,4	207,5	179,8
Радиоприемники лампо- вые и радиолы. . . .	" "	—	22,0	202,4	в 9,2 раза
Репродукторы индукт.	" "	—	372,8	1 355,1	363,4
Патефоны . . . . .	" "	...	99,3	843,5	в 8,5 раза
Патефонные пластинки	" "	...	2 121,8	66 797,6	в 31 раз
Пианино и рояли. . . .	" "	...	4,1	14,0	341,5
Смычковые инструменты	" "	...	3,2	14,0	437,5
Щипковые	" "	...	642,7	2 192,2	341,1
Гармоники и баяны . . .	" "	...	44,2	177,0	400,5
Электролампы освет. (до 150 ватт) . . . . .	млн. шт.	2,9	45,0	82,1	182,4
Электроутюги . . . . .	тыс. шт.	—	181,0	483,7	267,2
Электрочайники . . . . .	" "	—	73,7	187,5	254,4
Электроплитки. . . . .	" "	—	6,5	297,3	в 45 раз
Велосипеды . . . . .	" "	—	132,4	385,6	291,2



РОСТ ПРОДАЖИ ВАЖНЕЙШИХ ТОВАРОВ  
(в миллионах рублей)

Товары	1929 г.	1933 г.	1938 г.	1938 г. в % к 1933 г.
Продовольственные товары . . .	6 610,1	22 878,2	75 444,9	329,7
В том числе:				
Мясо и мясопродукты . . .	638,2	970,6	5 557,3	в 5,7 раза
Рыба и сельди . . . . .	344,6	1 000,7	2 231,3	223,0
Масло животное . . . . .	...	244,1	2 042,1	в 8,4 раза
Сахар . . . . .	756,8	1 337,9	6 240,4	466,4
Кондитерские изделия . . .	667,7	1 895,6	6 485,7	342,1
Непродовольственные товары .	7 983,6	20 524,4	51 883,5	252,8
В том числе:				
Мануфактура и одежда . . .	3 021,4	7 898,0	19 214,9	243,3
Обувь . . . . .	892,2	2 360,9	5 712,5	242,0
Мебель . . . . .	...	250,0	1 628,2	в 6,5 раза
Культтовары (книги, газе- ты, спортивный инвентарь, му- зыкальные инструменты, фото, радио и др.) . . . .	426,4	1 904,4	5 317,5	279,2
Мыло, парфюмерия, предме- ты санитарии и гигиены .	287,2	783,8	2 212,9	282,3
Посудно-хозяйственные то- вары . . . . .	571,5	861,7	2 295,7	266,4
Галантерея . . . . .	485,5	1 046,7	2 552,3	243,8
Всего товаров . . .	14 593,7	43 402,6	127 328,4	293,4



**РОСТ ПРОДАЖИ ВАЖНЕЙШИХ ТОВАРОВ КУЛЬТУРНО-БЫТОВОГО НАЗНАЧЕНИЯ  
В СЕЛЬСКОЙ ТОРГОВОЙ СЕТИ ПОТРЕБКООПЕРАЦИИ**

Т о в а р ы	Единица измере- ния	1933 г.	1938 г.	Во сколько раз в 1938 г. больше, чем в 1933 г.
Музыкальные изделия . . .	млн. руб.	8,9	147,8	в 16,6 раза
В том числе:				
Патефоны . . . . .	тыс. шт.	13,6	279,1	20,5
Граммпластинки . . . . .	» »	187,1	17 653,7	94,4
Пианино и рояли . . . . .	шт.	—	920	—
Духовые оркестры . . . . .	компл.	—	310	—
Спортивные товары . . . . .	млн. руб.	4,5	66,7	14,8
В том числе:				
Велосипеды . . . . .	тыс. шт.	5,0	266,2	53,2
Мотоциклы . . . . .	шт.	—	2 472	—
Радиотовары . . . . .	млн. руб.	8,7	34,2	3,9
В т. ч. радиоприемники . . .	тыс. шт.	—	37,1	—
Фототовары . . . . .	млн. руб.	4,0	21,5	5,4
Швейные машины . . . . .	тыс. шт.	—	162,7	—
Часовая продукция . . . . .	млн. руб.	7,4	18,6	2,5
В том числе:				
Часы карманные . . . . .	тыс. шт.	...	128,2	—
Будильники . . . . .	» »	...	205,1	—
Часы настольные . . . . .	» »	...	44,2	—
Часы настенные . . . . .	» »	...	27,9	—
Фарфоровая посуда . . . . .	млн. руб.	7,2	41,0	5,7
Фаянсовая посуда . . . . .	» »	5,8	19,4	3,3
Стеклянная посуда . . . . .	» »	5,7	30,9	5,4
Металлическая посуда . . . . .	» »	11,8	73,7	6,2
Мебель . . . . .	» »	16,8	300,0	17,9
Кровати железные . . . . .	» »	1,9	27,4	14,4



«Мы добились того, что у большинства колхозников уже имеется по корове на двор. Пройдет еще год — два, — и вы не найдете ни одного колхозника, у которого не было бы своей коровы. Уже мы, большевики, постараемся, чтобы все колхозники имели у нас по корове»

И. СТАЛИН, Речь на Первом съезде колхозников ударников

Т а б л и ц а 10

### ПОМОЩЬ КОЛХОЗНИКАМ В ОБЗАВЕДЕНИИ СКОТОМ ПО СССР

(в тыс. голов за 1933—1938 гг.)

	Коров и телят	Свиней и поросят	Овец и ягнят
Продано совхозами . . . . .	506	1 470	1 254
Продано колхозными фермами . .	2 376 <sup>1</sup>	24 217	5 757
Продано из законтрактованных у колхозников и единоличников .	3 789 <sup>1</sup>	—	—
<i>Всего продано колхозникам.</i>	<i>6 651</i>	<i>25 687</i>	<i>7 011</i>
<sup>1</sup> В 1938 г. продажа по контрактации включена в продажу фермами.			

Т а б л и ц а 11

### ОБЕСПЕЧЕННОСТЬ КОЛХОЗНИКОВ СКОТОМ В СССР

(на 100 хозяйств приходится голов на 1 января)

Виды скота	Общественного и личного	
	1934 г.	1938 г.
Крупный рогатый скот . . . . .	135	219
Свиньи . . . . .	38	105
Овцы и козы . . . . .	141	293



## Х. ТОРЖЕСТВО ЛЕНИНСКО-СТАЛИНСКОЙ НАЦИОНАЛЬНОЙ ПОЛИТИКИ

«Во всех союзных республиках СССР достигнуты значительные успехи в деле индустриализации и подъема материально-культурного уровня населения, в создании национальных большевистских кадров, в подъеме всей национальной, социалистической по содержанию, культуры. Особенно велики были темпы материального и культурного подъема у народов советского Востока»

Резолюция XVIII съезда ВКП(б) по докладу  
тов. В. МОЛОТОВА

Т а б л и ц а 1

### ВАЛОВАЯ ПРОДУКЦИЯ ПРОМЫШЛЕННОСТИ

(млн. руб.; в ценах 1926/27 г.)

Р е с п у б л и к и	1932 г.	1937 г.	1937 г. в % к 1932 г.
СССР . . . . .	43 343	95 532	220,6
РСФСР . . . . .	31 408	69 241	220,5
Украинская ССР . . . . .	7 790	17 395	223,3
Белорусская ССР . . . . .	1 018	1 926	189,2
Азербайджанская ССР . . . . .	1 164	2 368	203,4
Грузинская ССР . . . . .	503	1 047	208,2
Армянская ССР . . . . .	111	255	229,7
Туркменская ССР . . . . .	129	293	227,1
Узбекская ССР . . . . .	684	1 668	243,9
Таджикская ССР . . . . .	51	187	366,7
Казахская ССР . . . . .	406	982	241,9
Киргизская ССР . . . . .	79	170	215,2



Т а б л и ц а 2

## ПРОДУКЦИЯ МЕТАЛЛООБРАБАТЫВАЮЩЕЙ ПРОМЫШЛЕННОСТИ\*

(в млн. руб.; в ценах 1926/27 г.)

Р е с п у б л и к и	1913 г.	1927— 19_8 г.	1932 г.	1937 г.	Во сколько раз продукция 1937 г. больше продукции	
					1913 г.	1932 г.
<i>СССР . . . . .</i>	<i>1 182</i>	<i>1 979</i>	<i>9 410<sup>1</sup></i>	<i>27 519</i>	<i>23,3</i>	<i>2,9</i>
РСФСР . . . . .	901	1 529	7 337	21 924	24,3	3,0
Украинская ССР . . . . .	239	392	1 788	4 721	19,8	2,6
Белорусская ССР . . . . .	7	15	81	233	33,2	2,9
Азербайджанская ССР . . . . .	25,7	25	58	207	8,1	3,6
Грузинская ССР . . . . .	4,6	9	46,2	109	23,7	2,4
Армянская ССР . . . . .	0,2	0,4	3,8	11	55,0	2,9
Туркменская ССР . . . . .	0,5	1,1	6,9	33	66,0	4,8
Узбекская ССР . . . . .	2,7	4,3	32,2	146	54,1	4,5
Таджикская ССР . . . . .	—	—	1,2	14	—	11,6
Казахская ССР . . . . .	1,3	3,2	14,4	108	83,1	7,5
Киргизская ССР . . . . .	—	—	2,3	13	—	5,7

<sup>1</sup> 39 млн. руб. не распределено по союзным республикам.

Т а б л и ц а 3

## ПРОИЗВОДСТВО ЭЛЕКТРОЭНЕРГИИ

(в млн. квтч)

Р е с п у б л и к и	1928 г.	1932 г.	1937 г.	1937 г. в % к 1932 г.
<i>СССР . . . . .</i>	<i>5 097,5</i>	<i>13 540,2</i>	<i>36 400,0</i>	<i>268,8</i>
РСФСР . . . . .	3 232,4	9 214,7	23 787,2	258,1
Украинская ССР . . . . .	1 243,6	3 158,3	9 343,4	295,8
Белорусская ССР . . . . .	39,2	176,7	430,4	243,6
Азербайджанская ССР . . . . .	376,6	617,7	1 390,9	225,2
Грузинская ССР . . . . .	41,9	119,7	504,0	421,1
Армянская ССР . . . . .	20,6	53,6	265,5	495,3
Туркменская ССР . . . . .	10,6	25,5	57,1	223,9
Узбекская ССР . . . . .	34,3	93,6	276,2	295,1
Таджикская ССР . . . . .	—	1,5	28,1	в 18,7 раза
Казахская ССР . . . . .	7,5	66,5	288,3	433,5
Киргизская ССР . . . . .	0,8	12,4	28,9	233,1

\* Валовая продукция в таблице 2 и в союзных республиках по отраслям промышленности дана по крупной промышленности



## КОЛЛЕКТИВИЗАЦИЯ СЕЛЬСКОГО ХОЗЯЙСТВА

(в процентах на 1 июля)

Республики		1928 г.	1932 г.	1937 г.
СССР	По числу хозяйств . . .	1,7	61,5	93,0
	По посевной площади . . .	2,3	77,7	99,1
РСФСР	По числу хозяйств . . .	1,6	59,0	92,6
	По посевной площади . . .	2,2	78,5	99,4
Украинская ССР	По числу хозяйств . . .	2,5	69,0	96,1
	По посевной площади . . .	2,9	80,5	99,7
Белорусская ССР	По числу хозяйств . . .	0,7	47,8	87,5
	По посевной площади . . .	0,8	48,7	96,0
Азербайджанская ССР	По числу хозяйств . . .	1,3	50,6	86,5
	По посевной площади . . .	1,1	63,7	93,5
Грузинская ССР	По числу хозяйств . . .	0,9	36,4	76,5
	По посевной площади . . .	0,9	36,6	82,8
Армянская ССР	По числу хозяйств . . .	0,7	37,9	88,7
	По посевной площади . . .	0,5	39,2	92,6
Туркменская ССР	По числу хозяйств . . .	0,5	73,0	95,4
	По посевной площади . . .	0,6	65,9	99,4
Узбекская ССР	По числу хозяйств . . .	1,2	81,7	95,0
	По посевной площади . . .	1,2	68,1	99,4
Таджикская ССР	По числу хозяйств . . .	...	41,9	89,9
	По посевной площади . . .	...	65,3	98,3
Казахская ССР	По числу хозяйств . . .	1,8	73,1	97,5
	По посевной площади . . .	2,4	97,8	99,8
Киргизская ССР	По числу хозяйств . . .	1,7	67,4	89,1
	По посевной площади . . .	1,7	67,1	97,0



## ТЕХНИЧЕСКАЯ РЕКОНСТРУКЦИЯ СЕЛЬСКОГО ХОЗЯЙСТВА

Республики	Мощность тракторного парка во всем сельском хозяйстве (в тыс. л. с.)			Парк комбайнов во всем сельском хозяйстве (в физ. един. на конец года)		% посевной площади колхозов, обслуживаемых МТС, к площади всех колхозов	
	1 X	конец года					
	1928 г.	1933 г.	1937 г.	1933 г.	1937 г.	1933 г.	1937 г.
СССР. . . . .	278,1	3209,2	8385,0 <sup>1</sup>	25352	128830 <sup>2</sup>	58,7	91,2
РСФСР. . . . .	...	2099,1	5611,6	18816	90375	54,8	90,9
Украинская ССР. . . . .	96	719,7	1495,4	4859	26721	77,1	98,8
Белорусская ССР. . . . .	1,0	39,9	137,6	4	674	40,1	86,9
Азербайджанская ССР. . . . .	0,6	33,1	82,7	98	454		64,8
Грузинская ССР. . . . .	0,3	19,6	41,1	56	241	53,3	70,3
Армянская ССР. . . . .	1,8	8,4	21,8	6	127	41,8	73,2
Туркменская ССР. . . . .	3,2	18,9	55,4	—	97	80,8	96,2
Узбекская ССР. . . . .	11,8	106,1	312,9	317	173	58,4	90,7
Таджикская ССР. . . . .	...	26,1	54,7	24	63	н. св.	43,9
Казахская ССР. . . . .	...	119,4	463,5	1158	7765	40,3	84,6
Киргизская ССР. . . . .	0,3	18,9	73,8	14	582	40,2	79,2

<sup>1</sup> В том числе не распределено по республикам 34,5 тыс. л. с.  
<sup>2</sup> В том числе не распределено по республикам 358 шт.

Таблица 6

ГРУЗОБОРОТ ЖЕЛЕЗНЫХ ДОРОГ (отправление+прибытие)  
(в млн. тонн)

Республики	1913 г. <sup>1</sup>	1929 г.	1933 г.	1937 г.	Во сколько раз в 1937 г. больше, чем в	
					1913 г.	1933 г.
РСФСР. . . . .	140,4	223,8	317,2	625,5	4,5	2,0
Украинская ССР. . . . .	102,2	112,2	166,3	313,1	3,1	1,9
Белорусская ССР. . . . .	4,4	8,9	11,1	20,3	4,6	1,8
Азербайджанская ССР. . . . .	4,2	...	6,2	10,5	2,5	1,7
Грузинская ССР. . . . .	5,4	...	7,4	12,7	2,4	1,7
Армянская ССР. . . . .	0,5	...	1,5	2,7	5,4	1,8
Туркменская ССР. . . . .	1,0	2,5	3,4	6,1	6,1	1,8
Узбекская ССР. . . . .	2,7	...	6,1	12,1	4,5	2,0
Таджикская ССР. . . . .	0,2	...	0,7	1,5	7,5	2,1
Казахская ССР. . . . .	1,1	4,0	7,1	19,3	17,5	2,7
Киргизская ССР. . . . .	—	0,2	1,1	2,5	—	2,3

<sup>1</sup> Данные за 1913 г. исчислены.



**РОЗНИЧНЫЙ ТОВАРООБОРОТ, ВКЛЮЧАЯ ОБЩЕСТВЕННОЕ  
ПИТАНИЕ**

(в млн. руб.)

Республики	1928 г.	1933 г.	1938 г. (предв.)	1938 г. в % к 1933 г.
<i>СССР</i> <sup>1</sup> . . . . .	15 414	49 789	138 574	278,3
РСФСР . . . . .	10 353	34 731	95 851	276,0
Украинская ССР . . . . .	2 953	8 759	22 660	258,7
Белорусская ССР. . . . .	334	1 042	3 328	319,4
Азербайджанская ССР. . . . .	327	983	2 597	264,2
Грузинская ССР. . . . .	313	1 160	2 738	248,9
Армянская ССР. . . . .	62	290	821	283,1
Туркменская ССР. . . . .	121	293	1 053	359,4
Узбекская ССР . . . . .	535	1 269	4 561	359,4
Таджикская ССР . . . . .	31	187	838	448,1
Казахская ССР . . . . .	301	917	3 411	372,0
Киргизская ССР. . . . .	84	218	716	328,4

<sup>1</sup> Без колхозной базарной торговли.



ЧИСЛО УЧАЩИХСЯ В НАЧАЛЬНЫХ, НЕПОЛНЫХ СРЕДНИХ И СРЕДНИХ ШКОЛАХ  
(в тысячах)

Р е с п у б л и к и	1914/15 г.	1928/29 г.	1932/33 г.	1938/39 г.	1938/39 г. в % к 1932/33 г.	Во сколько раз в 1938/39 уч. г. было боль- ше, чем в 1914/15 г.
СССР — Всего . . .	7896,2	12068,2	21397,1	31517,4	147,3	4,0
Из них в 5—10 классах . . .		1602,1	3382,4	10183,9	284,3	
РСФСР—всего . . . . .	5551,7	7859,6	13342,2	20408,8	153,0	3,7
Из них в 5—10 классах . . .		1027,4	2162,5	6558,8	303,3	
Украинская ССР—всего .	1678,1	2554,4	4481,4	5454,0	121,7	3,3
Из них в 5—10 классах . . .		347,9	965,4	2100,3	217,6	
Белорусская ССР—всего .	266,0	505,2	856,5	1069,8	124,9	4,0
Из них в 5—10 классах . . .		63,6	153,2	356,2	232,5	
Азербайджанская ССР— всего . . . . .	73,1	190,8	439,4	627,0	142,7	8,6
Из них в 5—10 классах . . .		37,5	56,1	193,5	344,9	
Грузинская ССР—всего .	155,9	295,3	503,3	692,0	137,5	4,4
Из них в 5—10 классах . . .		61,0	106,8	246,1	230,4	
Армянская ССР—всего .	34,7	86,2	179,2	303,4	169,3	8,7
Из них в 5—10 классах . . .		12,3	33,2	100,0	301,2	
Туркменская ССР—всего	6,8	36,4	103,4	204,6	197,9	30,1
Из них в 5—10 классах . . .		5,2	8,1	38,9	480,2	
Узбекская ССР—всего . .	17,3	167,9	644,3	1106,5	171,7	64,0
Из них в 5—10 классах . . .		14,5	28,6	207,4	725,2	
Таджикская ССР—всего .	0,4	18,6	125,0	251,8	201,4	629,5
Из них в 5—10 классах . . .		0,5	1,9	16,3	857,9	
Казахская ССР—всего . .	105,2	306,3	576,6	1102,3	191,2	10,5
Из них в 5—10 классах . . .		29,3	56,8	305,7	538,2	
Киргизская ССР—всего .	7,0	47,5	145,8	297,2	203,8	42,5
Из них в 5—10 классах . . .		2,9	9,8	60,7	619,4	



**ПРОЦЕНТ ДЕВОЧЕК В СОСТАВЕ УЧАЩИХСЯ НАЧАЛЬНЫХ,  
НЕПОЛНЫХ СРЕДНИХ И СРЕДНИХ ШКОЛ**

Р е с п у б л и к и	1927/28 г.	1938/39 г.
<i>СССР</i> . . . . .	39,6	47,5
РСФСР . . . . .	40,7	48,2
Украинская ССР . . . . .	39,8	48,1
Белорусская ССР . . . . .	37,6	47,1
Азербайджанская ССР . . . . .	28,6	43,1
Грузинская ССР . . . . .	40,6	44,7
Армянская ССР . . . . .	31,8	42,9
Туркменская ССР . . . . .	29,8	43,8
Узбекская ССР . . . . .	26,1	42,7
Таджикская ССР . . . . .	9,2	40,6
Казахская ССР . . . . .	31,1	45,2
Киргизская ССР . . . . .	29,0	43,6



## ВЫСШИЕ УЧЕБНЫЕ ЗАВЕДЕНИЯ

Р е с п у б л и к и	Число высших учебных заведений		Число студентов (в тысячах)					
	1914/15 г.	1938/39 г.	1914/15 г.	1928/29 г.	1932/33 г.	1938/39 г.	1938/39 г. в % к 1932/33 г.	Во сколько раз в 1938/39 г. больше, чем в 1914/15 г.
СССР. . . . .	91	708	112,0	176,6	504,4	602,9	119,5	5,4
РСФСР. . . . .	71	451	85,0	118,0	333,3	390,0	117,0	4,6
Украинская ССР. . . . .	19	129	26,7	33,8	111,8	124,4	111,3	4,7
Белорусская ССР. . . . .	—	23	—	4,6	10,6	17,1	161,3	—
Азербайджанская ССР. . . . .	—	14	—	4,4	10,6	11,9	112,3	—
Грузинская ССР. . . . .	1	19	0,3	10,3	17,7	22,0	124,3	73,3
Армянская ССР. . . . .	—	8	—	1,4	3,5	6,0	171,4	—
Туркменская ССР. . . . .	—	5	—	—	1,2	2,4	200,0	—
Узбекская ССР. . . . .	—	29	—	4,0	12,2	18,3	150,0	—
Таджикская ССР. . . . .	—	5	—	—	0,6	1,4	233,3	—
Казахская ССР. . . . .	—	21	—	0,1	2,7	7,9	292,6	—
Киргизская ССР. . . . .	—	4	—	—	0,2	1,5	750,0	—

Т а б л и ц а 11

## ТЕХНИКУМЫ И ДРУГИЕ СРЕДНИЕ УЧЕБНЫЕ ЗАВЕДЕНИЯ ПО ПОДГОТОВКЕ КАДРОВ

Р е с п у б л и к и	Число учебных заведений		Число учащихся (в тысячах)					
	1914/15 г.	1938/39 г.	1914/15 г.	1928/29 г.	1932/33 г.	1938/39 г.	1938/39 г. в % к 1932/33 г.	Во сколько раз в 1938/39 г. больше, чем в 1914/15 г.
СССР. . . . .	295	3732	35,8	200,5	723,7	951,9	131,5	26,6
РСФСР. . . . .	213	2353	26,4	137,7	464,5	609,7	131,3	23,1
Украинская ССР. . . . .	54	600	7,1	26,9	154,6	172,4	111,5	24,3
Белорусская ССР. . . . .	11	100	0,8	5,5	19,7	35,9	182,2	44,8
Азербайджанская ССР. . . . .	3	93	0,5	10,8	14,8	27,1	183,1	54,2
Грузинская ССР. . . . .	5	215	0,5	9,7	32,4	36,0	111,1	72,0
Армянская ССР. . . . .	1	60	0,1	1,8	7,6	11,0	144,7	110,0
Туркменская ССР. . . . .	—	38	—	1,5	4,0	6,0	150,0	—
Узбекская ССР. . . . .	1	105	0,1	7,7	12,6	21,9	173,8	219,0
Таджикская ССР. . . . .	—	31	—	0,4	1,3	3,6	276,9	—
Казахская ССР. . . . .	7	116	0,3	3,9	11,0	24,5	222,7	81,7
Киргизская ССР. . . . .	—	21	—	0,4	1,2	3,8	316,7	—



Таблица 12

## НАУЧНО-ИССЛЕДОВАТЕЛЬСКИЕ УЧРЕЖДЕНИЯ

(на 1 января 1938 г.)

Республики	Научно-иссле- довате- льские инсти- туты и их филиалы	Институты ака- демии наук и их филиалы	В том числе						Сельскохозна- венные и другие от- раслевые опытные станции	Обсерватории
			Институты отдельных отрас- лей и их филиалы							
			Промышлен- ность	Сельское хо- зяйство	Транспорт и связь	Социально- экономиче- ская группа	Просвеще- ние и искус- ство	Здравоохра- нение		
СССР . . . . .	806	87	183	87	9	32	114	294	397	31
РСФСР . . . . .	500	41	134	50	8	20	72	173	241	16
Украинская ССР .	145	22	30	16	1	9	13	52	45	7
Белорусская ССР.	29	11	2	3	—	2	2	9	5	1
Азербайджанская ССР	18	4	4	1	—	—	2	7	17	—
Грузинская ССР .	43	6	7	4	—	1	9	16	15	2
Армянская ССР. .	15	3	2	1	—	—	2	7	10	1
Туркменская ССР.	9	—	—	1	—	—	3	3	8	—
Узбекская ССР . .	23	—	2	5	—	—	6	10	25	2
Таджикская ССР .	7	—	1	1	—	—	1	4	9	1
Казахская ССР . .	15	—	1	4	—	—	1	9	15	1
Киргизская ССР. .	2	—	—	1	—	—	1	—	7	—

Таблица 13

СОВЕТСКАЯ ВЛАСТЬ ОБЕСПЕЧИВАЕТ ВОЗМОЖНОСТЬ ВСЕМ НАРОДАМ СССР  
ЧИТАТЬ КНИГИ И ГАЗЕТЫ НА РОДНОМ ЯЗЫКЕ

	Тираж за 1933—1937 г. в млн. экз.		Число номеров, выпущенных газетами за 1933—1937 гг., в тыс. экз.	То же в % к итогу		
	Книги	Журналы		Книги	Журналы	Газеты
Всего . . . . .	2 669,4	1 045,1	3 585,8	100,0	100,0	100,0
В том числе:						
На русском языке . . . . .	2 045,1	948,9	2 405,6	76,6	90,8	67,1
На других языках . . . . .	624,3	96,2	1 180,2	23,4	9,2	32,9

Впервые после Великой Октябрьской социалистической революции стала выпускаться литература на языках, не имевших ранее письменности (более 40 языков): абазинском, адыгейском, балкарском, белуджеском, вепсском, ижорском, ингушском, ительменском, кабардинском, карачаевском, карельском, кетском, кумандинском, курдском, лазском, лезгинском, луораветланском (чукотском), мансийском (вогульском), нанайском (гольдском), нивхском (гиляцком), нымыванском (корякском), саамском (лопарском), черкесском, чеченском, шорском, шугнанском, эвенском (ламутском), эскимосском (юнтьском) и др.



**МАССОВЫЕ ТИРАЖИ КНИГ НА ЯЗЫКАХ НАРОДОВ СССР  
в 1937 г.**

	Тираж (в тыс. экз.)	Число печатных листов- оттисков (в тыс.)
Абхазский . . . . .	107	459
Адыгейский . . . . .	245	816
Азербайджанский . . . . .	7 115	32 968
Армянский . . . . .	4 208	29 495
Башкирский . . . . .	995	4 750
Белорусский . . . . .	6 985	45 249
Бурятский . . . . .	402	2 084
Грузинский . . . . .	5 345	39 726
Ингушский . . . . .	90	355
Кабардинский . . . . .	172	744
Казахский . . . . .	4 751	19 122
Калмыцкий . . . . .	186	651
Кага-Калпакский . . . . .	236	1 146
Карачаево-балкарский . . . . .	147	616
Карельский . . . . .	128	452
Киргизский . . . . .	2 315	8 012
Коми-(зырянский) . . . . .	639	2 788
Марийский . . . . .	455	1 922
Молдавский . . . . .	273	1 415
Мордовский . . . . .	796	3 147
Осетинский (дигорский) . . . . .	18	109
Осетинский (иронский) . . . . .	311	1 471
Таджикский . . . . .	2 122	10 880
Татарский (Крымская АССР) . . . . .	404	1 984
Татарский (Татарская АССР) . . . . .	5 070	28 260
Туркменский . . . . .	1 975	8 536
Удмуртский . . . . .	611	2 214
Узбекский . . . . .	9 934	46 188
Украинский . . . . .	65 382	340 511
Черкесский . . . . .	60	325
Чеченский . . . . .	308	1 336
Чувашский . . . . .	1 047	4 136
Якутский . . . . .	763	3 755
На других языках (кроме русского) . . . . .	10 231	52 194
Всего на всех языках кроме русского . . . . .	133 826	697 816
На русском языке . . . . .	539 713	3 024 507



**ТЕАТРЫ И КИНОУСТАНОВКИ**  
(на начало года)

Республики	Т е а т р ы			Киноустановки (без узкоплёночных)			В т. ч. звуковые	
	1914 г.	1933 г.	1938 г.	1915 г.	1933 г.	1938 г.	1933 г.	1938 г.
<i>СССР . . . . .</i>	<i>153</i>	<i>551</i>	<i>702</i>	<i>1 412</i>	<i>27 578</i>	<i>28 574</i>	<i>224</i>	<i>11 242</i>
РСФСР . . . . .	107	354	423	1 041	19 173	19 095	164	7 439
Украинская ССР .	35	85	84	224	4 958	5 573	39	2 190
Белорусская ССР.	3	10	12	43	947	979	9	339
Азербайджанская ССР . . . . .	2	14	15	17	447	389	2	188
Грузинская ССР .	3	22	48	29	420	475	5	240
Армянская ССР .	—	10	20	6	170	174	2	94
Туркменская ССР	—	5	8	6	162	230	1	80
Узбекская ССР. .	1	32	36	25	469	533	—	263
Таджикская ССР.	—	9	13	—	44	123	—	64
Казахская ССР .	2	6	26	20	683	846	2	279
Киргизская ССР .	—	4	17	1	105	157	—	66



## ЗДРАВООХРАНЕНИЕ

Р е с п у б л и к и	Годы (на кон-ц года)	Число боль- ничных коек (в тыс.)	Число родиль- ных коек (врачеб- ных и акушер- ских) (в тыс.)	В постоянных яслях (в тыс.)		Число кон- султ. охраны мате- ринства и мла- денче- ства (в един.)	Число врачей
				Число коек	Число мест		
СССР . . . . .	1913	175,5	6,8	0,55	0,55	9	19 785
	1932	410,8	42,7 <sup>1</sup>	558,0	600,9	3 265	76 027
	1937	618,1	121,7	723,7	748,2	4 384	105 557
РСФСР. . . . .	1913	128,8	5,5	0,55	0,55	6	12 991
	1932	294,0	30,5 <sup>1</sup>	426,8	459,0	1 767	43 502
	1937	423,5	73,8	463,2	477,0	2 423	60 286
Украинская ССР. . .	1913	36,8	0,98	—	—	3	5 192
	1932	67,3	6,9 <sup>1</sup>	75,0	82,2	663	16 654
	1937	112,0	27,8	112,5	116,8	836	21 621
Белорусская ССР . .	1913	3,3	0,09	—	—	—	495
	1932	10,5	1,1	10,3	11,4	111	1 750
	1937	17,2	3,3	51,3	51,6	132	2 367
Азербайджанская ССР	1913	1,1	0,04	—	—	—	291
	1932	6,6	0,6	6,1	6,7	58	1 563
	1937	10,0	1,5	11,0	12,1	65	2 669
Грузинская ССР . . .	1913	2,1	0,1	—	—	—	351
	1932	6,9	0,4	3,7	4,1	90	2 333
	1937	10,4	1,1	6,8	8,1	147	3 415
Армянская ССР . . .	1913	0,2	—	—	—	—	57
	1932	1,6	0,15	1,2	1,4	24	461
	1937	2,9	0,5	2,9	3,6	35	710
Туркменская ССР . .	1913	0,3	0,01	—	—	—	56
	1932	2,1	0,2 <sup>2</sup>	4,3	4,3	36	367
	1937	3,9	0,6	7,7	8,6	48	528
Узбекская ССР . . .	1913	0,9	0,06	—	—	—	128
	1932	9,3	0,9	11,7	12,8	122	1 659
	1937	15,8	2,0	28,5	29,7	163	2 301
Таджикская ССР. . .	1913	0,1	—	—	—	—	13
	1932	2,0	0,1	1,9	2,0	...	243
	1937	3,2	0,4	4,5	4,5	42	392
Казахская ССР . . .	1913	1,8	0,03	—	—	—	196
	1932	9,0	0,6	6,0	6,0	50	771
	1937	16,3	2,8	11,1	11,1	85	1 362
Киргизская ССР . . .	1913	0,1	—	—	—	—	15
	1932	1,6	0,2	0,5	0,5	12	224
	1937	2,8	0,5	2,0	2,0	29	315

Примечание. По союзным республикам все показатели, за исключением числа лечебных коек, в 1932 и 1937 гг. даны без железнодорожного транспорта; в итог по СССР эти данные включены.

<sup>1</sup> Об акушерских койках сведений нет.

<sup>2</sup> За 1933 г.



## РСФСР

Таблица 17

Показатели	Единица измерения	1913 г.	1928 г.	1932 г.	1937 г.	1937 г. в % к	
						1913 г.	1932 г.
I. Промышленность <sup>1</sup>							
Мощность электростанций . . . . .	тыс. квт	...	1 262,3	2 939,8	5 370,2	—	182,7
Выработка электроэнергии . . . . .	млн. квтч	...	3 232,4	9 214,7	23 787,2	—	258,1
Продукция важнейших отраслей промышленности							
Добыча угля . . . . .	тыс. т	6 039	10 322	23 487	52 921	в 8,8 раза	225,3
„ железной руды . . . . .	„ „	2 825,5	1 462,0	4 160,2	11 355,9	401,9	273,0
Выплавка чугуна . . . . .	„ „	1 333,6	921,0	2 250,3	5 686,6	426,3	252,7
„ стали . . . . .	„ „	...	1 830,3	2 778,1	9 234,1	—	332,4
Металлообрабатывающая . . . . .	млн. руб.	901	1 529	7 337	21 924	в 24,3 раза	298,8
Химическая (без горной, коксохимии и резино-асбестовой) . . . . .	„ „	189	261	919	3 114	„ 16,5 „	338,8
Добыча апатитов . . . . .	тыс. т	—	—	380	2 121	—	558,2
Пищевкусовая . . . . .	млн. руб.	1 759,4	1 993,5	4 299,5	9 884,1	в 5,6 раза	229,9
Текстильная . . . . .	„ „	2 606,2	3 676,9	4 746,9	8 455,4	324,4	178,1
II. Сельское хозяйство <sup>2</sup>							
Коллективизация сельского хозяйства на 1/VII							
По числу дворов . . . . .	%	—	1,6	59,0	92,6	—	—
По посевной площади . . . . .	%	—	2,2	78,5	99,4	—	—
Вся посевная площадь . . . . .	тыс. га	69 679,8	74 873,4	91 157,0	93 422,4	134,1	102,5
Зерновые . . . . .	„ „	63 137,0	62 087,4	69 772,7	73 861,6	117,0	105,9
В т. ч. пшеница . . . . .	„ „	18 558,3	17 657,7	21 738,8	27 262,6	146,9	125,4
Технические . . . . .	„ „	2 804,8	5 032,7	8 590,9	6 424,4	229,1	74,8
В том числе:							
Лен-долгунец . . . . .	„ „	943,5	1 223,6	2 190,1	1 756,7	186,2	80,2
Сахарная свекла фабричная . . . . .	„ „	115,1	120,1	350,1	343,7	298,6	98,2
Хлопчатник . . . . .	„ „	—	2,3	248,5	284,1	—	114,3



## РСФСР

Таблица 17 (продолжение)

Показатели	Единица измерения	1913 г.	1928 г.	1932 г.	1937 г.	1937 г. в % к	
						1913 г.	1932 г.
Овоще-бахчевые и картофель . . . . .	тыс. га	2 470,9	4 825,6	6 085,6	5 973,2	241,7	98,2
В т. ч. картофель . . . . .	" "	2 047,1	3 761,0	4 335,2	4 730,4	231,1	109,1
Кормовые . . . . .	" "	1 112,0	2 662,9	6 707,5	7 138,5	642,0	106,4
В т. ч. многолетние травы (укосная площадь) . . . . .	" "	829,4	1 769,1	2 207,6	2 955,5	356,3	133,9
Валовая продукция							
Зерновые . . . . .	млн. ц	529,4	503,0	481,7	874,7	165	182
В т. ч. пшеница . . . . .	" "	160,0	139,5	114,2	316,4	198	277
Сахарная свекла . . . . .	тыс. ц	19 671	17 086	22 127	64 903	330	293
Хлопок-сырец . . . . .	" "	—	1,1	388,9	1 211,8	—	312
Лен-волокно . . . . .	" "	3 054	2 981	4 354	4 649,5	152,2	106,8
Картофель . . . . .	млн. ц	151,3	310,0	297,9	458,0	303	154
Число тракторов на конец года . . . . .	тыс. шт.	—	...	133,5	293,5	—	219,9
Мощность тракторного парка на конец года . . . . .	тыс. л. с.	—	...	2 099,1	5 611,6	—	267,3
Число комбайнов на конец года . . . . .	тыс. шт.	—	...	18,8	90,4	—	480,9
Число МТС на конец года . . . . .	един.	—	—	1 857	3 937	—	212,0
% посевной площади колхозов, обслуживаемых МТС. к посевной площади всех колхозов . . . . .	%	—	—	54,8	90,9	—	—
Поголовье скота на конец года							
Крупный рогатый скот . . . . .	тыс. гол.	...	...	21 963,9	31 527,9	—	143,5
В т. ч. коровы . . . . .	" "	...	...	13 287,7	14 958,0	—	112,6
Свиньи . . . . .	" "	...	...	7 144,7	14 569,7	—	203,9
Овцы и козы . . . . .	" "	...	...	24 162,3	42 005,0	—	173,8
Лошади . . . . .	" "	...	...	10 608,8	10 680,7	—	100,7



## РСФСР

Таблица 17 (продолжение)

Показатели	Единица измерения	1913 г.	1928 г.	1932 г.	1937 г.	1937 г. в % к	
						1913 г.	1932 г.
Поголовье скота на колхозных товарных фермах на конец года							
Крупный рогатый скот . . . . .	тыс. гол.	—	—	4 193,9	8 863,1	—	211,3
В т. ч. коровы . . . . .	” ”	—	—	1 710,2	3 216,2	—	188,1
Свиньи . . . . .	” ”	—	—	1 639,4	3 928,0	—	239,6
Овцы и козы . . . . .	” ”	—	—	4 249,8	14 568,5	—	342,8
Лошади . . . . .	” ”	—	—	159,0	1 134,1	—	713,3
III. Транспорт							
Протяжение железных дорог . . . . .	тыс. км	39,1	51,6	53,3	56,0	143,2	105,1
Грузооборот железнодорожного транспорта (отправление + прибытие) . . . . .	млн. т	140,4	223,8 <sup>3</sup>	317,2 <sup>2</sup>	625,5	в 4,5 раза	в 2 раза
Грузооборот речного транспорта НКВода (отправление + прибытие) . . . . .	” ”	...	...	80,1 <sup>2</sup>	121,4	—	151,6
Грузооборот морских портов (отправление + прибытие) . . . . .	” ”	...	...	27,1	31,3	—	115,5
IV. Торговля							
Розничный товарооборот (включая общественное питание) . . . . .	млн. руб.	...	10 353	27 516 <sup>4</sup>	86 816	—	315,5
V. Просвещение <sup>5</sup>							
Число учащихся в начальных, неполных средних и средних школах . . . . .	тыс. чел.	5 551,7	7 859,6	13 342,2	19 038,4	в 3,4 раза	142,7
В т. ч. в 5—10 классах . . . . .	” ”	...	1 027,4	2 162,5	5 548,8	—	256,6
Число учащихся в вузах . . . . .	” ”	85,0	118,0	333,3	356,5	в 4,2 раза	106,9



## РСФСР

Таблица 17 (продолжение)

Показатели	Единица измерения	1913 г.	1928 г.	1932 г.	1937 г.	1937 г. в % к	
						1913 г.	1932 г.
Число учащихся в техникумах и других средних учебных заведениях по подготовке кадров	тыс. чел.	26,4	137,7	464,5	552,6	в 20,9 раза	118,9
Число массовых библиотек . . . . .	един.	...	17 587	18 552	42 344	—	228,2
Число книг в них . . . . .	тыс. экз.	...	50 570,6	61 838,7	87 098,7	—	140,8
Число клубных учреждений . . . . .	един.	...	19 248	30 288	62 104	—	205,0
Число киноустановок . . . . .	"	1 041	6 576	19 173	19 095	в 18,3 раза	99,6
В т. ч. звуковых . . . . .	"	—	—	164	7 439	—	в 45,4 раза
Число театров . . . . .	"	107	...	354	423	в 3,9 раза	119,5
Число издаваемых газет . . . . .	"	569	796	5 281	5 743	" 10,1 "	108,7
Число номеров газет . . . . .	тыс.	...	62,1	253,9	578,6	—	227,9
<b>VI. Здравоохранение <sup>6</sup></b>							
Число больничных коек . . . . .	тыс.	128,8	181,8	294,0	423,5	в 3,3 раза	144,0
Число родильных коек (врачебных и акушерских) . . . . .	един.	5 513	19 987 <sup>7</sup>	30 459 <sup>7</sup>	73 839	" 13,4 "	242,4
Число коек в постоянных яслях . . . . .	тыс.	0,55	41,5	426,8	463,2	" 842,2 "	108,5
Число женских и детских консультаций . . . .	един.	6	1 181	1 767	2 423	" 403,8 "	137,1
Число врачей (без зубных) . . . . .	чел.	12 991	39 531	43 502	60 286	" 4,5 "	138,6

<sup>1</sup> В гр. 1923 г. дан 1927/28 г. за исключением мощности электростанций, выработки электроэнергии и добычи железной руды.

<sup>2</sup> Показатели по парку тракторов и комбайнов, МТС, поголовью скота и грузообороту железнодорожного и речного транспорта в гр. 1932 г. даны за 1933 г.

<sup>3</sup> 1929 г.

<sup>4</sup> Включая непланируемые организации—28,6 млрд. руб.

<sup>5</sup> По учебным заведениям даны 1914/15, 1928/29, 1932/33, 1937/38 учебные годы; по кино в гр. 1913 г.—начало 1915 г.; остальные показатели по просвещению — на конец соответствующих лет.

<sup>6</sup> Все показатели, за исключением числа больничных коек, за 1928, 1932, 1937 гг. даны без железнодорожного транспорта.

<sup>7</sup> Об акушерских койках нет сведений.



## УКРАИНСКАЯ ССР

Таблица 18

Показатели	Единица измерения	1913 г.	1928 г.	1932 г.	1937 г.	1937 г. в % к	
						1913 г.	1932 г.
I. Промышленность <sup>1</sup>							
Мощность электростанций . . . . .	тыс. квт	...	463,8	1 400,3	1980,0	—	141,4
Выработка электроэнергии . . . . .	млн. квтч	...	1 243,6	3 158,3	9343,4	—	295,8
Продукция важнейших отраслей промышленности							
Добыча угля . . . . .	тыс. т	22 760	24 832	39 200	69 072	303,5	176,2
» железной руды . . . . .	» »	6 388,0	4 671,0	7 925,5	16 414,1	257,0	207,1
» марганцевой руды . . . . .	» »	275,9	530,6	443,3	956,9	346,8	215,9
Выплавка чугуна . . . . .	» »	2 882,5	2 361,3	3 910,8	8 800,8	305,3	225,0
» стали . . . . .	» »	...	2 409,1	3 127,7	8 466,7	—	270,7
Металлообрабатывающая . . . . .	млн. руб.	239	392	1 788	4 721	в 19,8 раза	264,0
Паровозы магистральные (типа НКПС) . . . . .	шт.	87	231	431	880	» 10,1 »	204,2
Химическая (без коксохимии, горной и резино-асбестовой) . . . . .	млн. руб.	63	59	209	709	» 11,3 »	339,2
Сахар-песок . . . . .	тыс. т	1 104,8	1 086,4	559,7	1 789,8	162,0	319,8
Обувь . . . . .	млн. пар	...	...	14,16	31,23	—	220,6
II. Сельское хозяйство <sup>2</sup>							
Коллективизация сельского хозяйства на 1/VII							
По числу дворов . . . . .	%	—	2,5	69,0	96,1	—	—
По посевной площади . . . . .	%	—	2,9	80,5	99,7	—	—
Вся посевная площадь . . . . .	тыс. га	22 893,6	24 929,3	26 438,4	25 124,9	109,7	95,0
Зерновые . . . . .	» »	20 710,3	19 658,3	18 124,2	18 193,5	87,8	100,4
В т. ч. пшеница озимая . . . . .	» »	2 224,3	1 601,3	5 743,4	6 432,8	289,2	112,0



УКРАИНСКАЯ ССР

Таблица 18 (продолжение)

Показатели	Единица измерения	1913 г.	1928 г.	1932 г.	1937 г.	1937 г. в % к	
						1913 г.	1932 г.
Технические . . . . .	тыс. га	807,6	2 213,9	3 252,2	2 358,4	292,0	72,5
В том числе:							
Сахарная свекла фабричная . . . . .	" "	533,6	647,1	1 173,8	816,7	153,1	69,6
Хлопчатник . . . . .	" "	—	—	181,0	223,9	—	123,7
Картофель . . . . .	" "	620,4	1 351,0	1 071,0	1 337,7	215,6	124,9
Валовая продукция							
Зерновые . . . . .	млн. ц	204,8	138,9	146,6	227,7	111	155
В т. ч. пшеница . . . . .	" "	71,9	33,4	56,0	100,8	140	180
Сахарная свекла . . . . .	тыс. ц	89 329	84 150	42 764	144 346	162	333
Хлопок-сырец . . . . .	" "	—	—	294	1 148	—	390
Картофель . . . . .	" "	54 351	102 124	77 198	119 014	219	154
Число тракторов на конец года . . . . .	тыс. шт.	—	8,6 <sup>5</sup>	51,3	83,9	—	163,5
Мощность тракторного парка на конец года . . . . .	тыс. л. с.	—	96 <sup>5</sup>	719,7	1 495,4	—	207,8
Число комбайнов на конец года . . . . .	тыс. шт.	—	—	4,9	26,7	—	544,9
Число МТС " " " . . . . .	един.	—	—	657	958	—	145,8
% посевной площади колхозов, обслуживаемых МТС, к посевной площади всех колхозов . . . . .	%	—	—	77,1	98,8	—	—
Поголовье скота на конец года							
Крупный рогатый скот . . . . .	тыс. гол.	...	...	4 028,2	7 759,4	—	192,6
В т. ч. коровы . . . . .	" "	...	...	2 436,5	3 458,9	—	142,0
Свиньи . . . . .	" "	...	...	2 667,7	7 729,7	—	289,8



## УКРАИНСКАЯ ССР

Таблица 18 (продолжение)

Показатели	Единица измерения	1913 г.	1928 г.	1932 г.	1937 г.	1937 г. в % к	
						1913 г.	1932 г.
Овцы и козы . . . . .	тыс. гол.	...	...	1 528,7	3 301,5	—	216,0
Лошади . . . . .	" "	...	...	2 430,2	2 937,2	—	120,9
Поголовье скота на колхозных товарных фермах на конец года							
Крупный рогатый скот . . . . .	" "	—	—	684,3	1 331,2	—	194,5
В т. ч. коровы . . . . .	" "	—	—	242,6	396,3	—	163,4
Свины . . . . .	" "	—	—	619,8	1 921,4	—	310,0
Овцы и козы . . . . .	" "	—	—	563,6	1 517,4	—	269,2
Лошади . . . . .	" "	—	—	22,4	188,9	—	843,3
III. Транспорт							
Протяжение железных дорог . . . . .	тыс. км	10,9	13,3	14,0	14,4	132,1	102,9
Грузооборот железнодорожного транспорта (отправление+прибытие) . . . . .	млн. т	102,2	112,2 <sup>3</sup>	165,7	313,1	в 3,1 раза	в 1,9 раза
Грузооборот речного транспорта НКВода (отправление+прибытие) . . . . .	" "	...	...	4,7 <sup>2</sup>	7,7	—	163,8
Грузооборот морских портов (отправление+прибытие) . . . . .	" "	...	...	6,5	8,6	—	132,3
IV. Торговля							
Розничный товарооборот (включая общественное питание) . . . . .	млн. руб.	...	2 953	7 505	20 270	—	270,1
V. Просвещение <sup>4</sup>							
Число учащихся в начальных, неполных средних и средних школах . . . . .	тыс. чел.	1 678,1	2 554,4	4 481,4	5 364,8	в 3,2 раза	119,7
В т. ч. в 5—10 классах . . . . .	" "	...	347,9	965,4	1 927,1	—	199,6
Число учащихся в вузах . . . . .	" "	26,7	33,8	111,8	114,4	в 4,3 раза	102,3



## УКРАИНСКАЯ ССР

Таблица 18 (продолжение)

Показатели	Единица измерения	1913 г.	1928 г.	1932 г.	1937 г.	1937 г. в % к	
						1913 г.	1932 г.
Число учащихся в техникумах и других средних учебных заведениях по подготовке кадров. . . . .	тыс. чел.	7,1	26,9	154,6	159,1	в 22,4 раза	102,9
Число массовых библиотек . . . . .	един.	...	9 386	10 275	16 385	—	159,5
» книг в них . . . . .	тыс. экз.	...	17 141,3	21 395,4	27 104,3	—	126,7
» клубных учреждений . . . . .	един.	...	11 390	13 390	18 870	—	140,9
» киноустановок . . . . .	»	224	2 025	4 958	5 573	в 24,9 раза	112,4
В т. ч. звуковых . . . . .	»	—	—	39	2 190	—	в 56,2 раза
Число театров . . . . .	»	35	...	85	84	в 2,4 раза	98,8
Число издаваемых газет . . . . .	»	172	234	1 457	1 578	» 9,2	108,3
Число номеров газет . . . . .	тыс.	...	15,2	105,2	182,1	—	173,1
<b>VI. Здравоохранение <sup>6</sup></b>							
Число больничных коек . . . . .	тыс.	36,8	37,5	67,3	112,0	в 3,0 раза	166,4
» родильных коек (врачебных и акушерских) . . . . .	един.	984	4 166 <sup>7</sup>	6 924 <sup>7</sup>	27 814	» 28,3	401,7
Число коек в постоянных яслях . . . . .	тыс.	—	8,3	75,0	112,5	—	150,0
» женских и детских консультаций . . .	един.	3	502	663	836	в 278,7 раза	126,1
» врачей (без зубных) . . . . .	чел.	5 192	12 884	16 654	21 621	» 4,2	129,8

<sup>1</sup> В гр. 1928 г. дан 1927/28 г. за исключением мощности электростанций, выработки электроэнергии и добычи железной руды.

<sup>2</sup> Показатели по парку тракторов и комбайнов, МТС, поголовью скота, по речному грузообороту в гр. 1932 г. даны за 1933 г.

<sup>3</sup> 1929 г.

<sup>4</sup> По учебным заведениям даны 1914/15, 1928/29, 1932/33, 1937/38 учебные годы; по кино в гр. 1913 г. — начало 1915 г.; остальные показатели по просвещению — на конец соответствующих лет.

<sup>5</sup> На 1/X.

<sup>6</sup> Все показатели, за исключением числа больничных коек, за 1928, 1932, 1937 гг. даны без железнодорожного транспорта.

<sup>7</sup> Об акушерских койках сведений нет.



# БЕЛОРУССКАЯ ССР

Таблица 19

Показатели	Единица измерения	1913 г.	1928 г.	1932 г.	1937 г.	1937 г. в % к	
						1913 г.	1932 г.
I. Промышленность							
Мощность электростанций . . . . .	тыс. квт	...	17,7	60,0	88,6	—	147,7
Выработка электроэнергии . . . . .	млн. квтч	...	39,2	176,7	430,4	—	243,6
Продукция важнейших отраслей промышленности							
Добыча торфа . . . . .	тыс. т	...	157,7 <sup>3</sup>	834,0	2 445,3	—	293,2
Металлообрабатывающая . . . . .	млн. руб.	7	15 <sup>1</sup>	81	233	в 33,3 раза	287,7
Химическая (без резино-асбестовой) . . . . .	" "	2,5	0,9 <sup>1</sup>	43,9	106,7	" 42,7 "	243,1
Деревообрабатывающая . . . . .	" "	18,7	44,5 <sup>1</sup>	115,0	201,0	" 10,7 "	174,8
Бумажная . . . . .	" "	12,5	14,6 <sup>1</sup>	18,5	42,1	" 336,8 "	227,6
Трикотажная . . . . .	" "	0,06	2,8 <sup>1</sup>	29,6	117,3	" 1 955 раз	396,3
II. Сельское хозяйство <sup>2</sup>							
Коллективизация сельского хозяйства на 1/VII							
По числу дворов . . . . .	%	—	0,7	47,8	87,5	—	—
По посевной площади . . . . .	%	—	0,8	48,7	96,0	—	—
Вся посевная площадь . . . . .	тыс. га	2 564,1	3 398,0	3 983,3	3 514,8	137,1	88,2
Зерновые . . . . .	" "	2 039,0	2 518,9	2 627,0	2 243,5	110,0	85,4
В т. ч. пшеница . . . . .	" "	37,7	95,0	110,9	242,5	643,2	218,7
Технические . . . . .	" "	90,3	167,3	317,7	293,7	325,2	92,4
В т. ч. лен-долгунец . . . . .	" "	71,8	140,5	279,0	255,1	355,3	91,4
Картофель . . . . .	" "	323,1	477,0	619,0	631,1	195,3	102,0



БЕЛОРУССКАЯ ССР

Т а б л и ц а 19 (продолжение)

Показатели	Единица измерения	1913 г.	1928 г.	1932 г.	1937 г.	1937 г. в % к	
						1913 г.	1932 г.
Валовая продукция							
Зерновые . . . . .	тыс. ц	15 026	17 694	16 937	18 209	121	108
В т. ч. пшеница . . . . .	" "	313	818	777	2 026	647	261
Лес-материалы . . . . .	" "	244	257	574	714	293	124,4
Картофель . . . . .	" "	23 666	45 609	50 610	70 056	296	138
Число тракторов на конец года . . . . .	тыс. шт.	—	0,1 <sup>5</sup>	3,2	8,1	—	253,1
Мощность тракторного парка на конец года . . . . .	тыс. л. с.	—	1,0 <sup>5</sup>	39,9	137,6	—	344,9
Число комбайнов на конец года . . . . .	шт.	—	—	4	674	—	в 168 раз
Число МТС на конец года . . . . .	един.	—	—	63	200	—	317,5
% посевной площади колхозов, обслуживаемых МТС, к посевной площади всех колхозов . . . . .	%	—	—	40,1	86,9	—	—
Поголовье скота на конец года							
Большой рогатый скот . . . . .	тыс. гол.	...	...	1 354,7	1 905,3	—	140,6
В т. ч. коровы . . . . .	" "	...	...	962,8	1 027,2	—	106,7
Свиньи . . . . .	" "	...	...	1 050,4	1 951,0	—	185,7
Овцы и козы . . . . .	" "	...	...	896,7	1 077,3	—	120,1
Поголовье скота на колхозных товарных фермах на конец года							
Большой рогатый скот . . . . .	" "	—	—	328,0	688,5	—	209,9
В т. ч. коровы . . . . .	" "	—	—	133,0	245,8	—	184,8
Свиньи . . . . .	" "	—	—	143,0	208,9	—	146,1
Овцы и козы . . . . .	" "	—	—	43,0	265,7	—	617,9
Лошади . . . . .	" "	—	—	6,1	12,3	—	201,6



БЕЛОРУССКАЯ ССР

Т а б л и ц а 19 (продолжение)

Показатели	Единица измерения	1913 г.	1928 г.	1932 г.	1937 г.	1937 г. в % к	
						1913 г.	1932 г.
III. Транспорт							
Протяжение железных дорог. . . . .	тыс. км	1,9	2,5	3,0	3,1	163,2	103,3
Грузооборот железнодорожного транспорта (отправление + прибытие). . . . .	млн. т	4,4	8,9 <sup>3</sup>	12,8	20,3	в 4,6 раза	в 1,6 раза
IV. Торговля							
Розничный товароборот (включая общественное питание) . . . . .	млн. руб.	...	334	893	2 963	—	331,8
V. Просвещение <sup>4</sup>							
Число учащихся в начальных, неполных средних и средних школах. . . . .	тыс. чел.	266,0	505,2	856,5	1 015,8	в 3,8 раза	118,6
В т. ч. в 5—10 классах . . . . .	» »	...	63,6	153,2	313,6	—	204,7
Число учащихся в вузах . . . . .	» »	—	4,6	10,6	15,2	—	143,4
» учащихся в техникумах и других средних учебных заведениях по подготовке кадров . . . . .	» »	0,8	5,5	19,7	33,2	в 41,5 раза	168,5
Число массовых библиотек . . . . .	един.	...	631	1 427	4 042	—	283,3
» книг в них . . . . .	тыс. экз.	...	1 509,6	2 389,4	3 366,3	—	140,9
» клубных учреждений . . . . .	един.	...	727	1 636	2 417	—	147,7
» киноустановок. . . . .	»	43	376	947	979	в 22,8 раза	103,4
В т. ч. звуковых . . . . .	»	—	—	9	339	—	в 38 раз



## БЕЛОРУССКАЯ ССР

Т а б л и ц а 19 (продолжение)

Показатели	Единица измерения	1913 г.	1928 г.	1932 г.	1937 г.	1937 г. % к	
						1913 г.	1932 г.
Число театров. . . . .	един.	3	...	10	12	в 4,0 раза	120,0
Число издаваемых газет. . . . .	„	19	37	210	197	в 10,4 раза	93,8
Число номеров газет . . . . .	тыс.	...	1,4	12,1	19,8	—	163,6
<b>VI. Здравоохранение<sup>6</sup></b>							
Число больничных коек . . . . .	тыс.	3,3	6,6	10,5	17,2	в 5,2 раза	163,8
Число родильных коек (врачебных и акушерских) . . . . .	един.	87	781	1 090	3 278	в 37,7 раза	300,7
Число коек в постоянных яслях. . . . .	тыс.	—	1,2	10,3	51,3	—	498,1
Число женских и детских консультаций. . .	един.	—	75	111	132	—	118,9
Число врачей (без зубных) . . . . .	чел.	495	1 381	1 750	2 367	в 4,8 раза	135,3

<sup>1</sup> 1927/28 г.<sup>2</sup> Показатели по парку тракторов и комбайнов, МТС и поголовью скота в гр. 1932 г. даны за 1933 г.<sup>3</sup> 1929 г.<sup>4</sup> По учебным заведениям даны 1914/15, 1928/29, 1932/33, 1937/38 учебные годы; по кино в гр. 1913 г.— начало 1915 г.; остальные показатели по просвещению — на конец соответствующих лет.<sup>5</sup> На 1/X.<sup>6</sup> Все показатели, за исключением числа больничных коек, за 1928, 1932, 1937 гг. даны без железнодорожного транспорта.



## АЗЕРБАЙДЖАНСКАЯ ССР

Показатели	Единица измерения	1913 г.	1928 г.	1932 г.	1937 г.	1937 г. в % к	
						1913 г.	1932 г.
I. Промышленность <sup>1</sup>							
Мощность электростанций . . . . .	тыс. квт	...	110,2	163,6	235,9	—	144,2
Выработка электроэнергии. . . . .	млн. квтч	...	376,6	617,7	1 390,9	—	225,2
Продукция важнейших отраслей промышленности							
Добыча нефти и газа . . . . .	тыс. т	7 669,1	7 664,2	12 632,0	23 226,5	в 3,0 раза	183,9
Металлообрабатывающая. . . . .	млн. руб.	25,7	25	58	207	„ 8,1 „	356,9
Химическая (без горной и резино-асбестовой)	„ „	0,6	1,9	10,9	22,2	„ 37 „	203,7
Ткани хлопчатобумажные (суровье) . . . . .	млн. м	5,1	13,5	22,8	40,1	„ 7,9 „	175,9
II. Сельское хозяйство <sup>2</sup>							
Коллективизация сельского хозяйства на 1/VII							
По числу дворов . . . . .	%	—	1,3	50,6	86,5	—	—
По посевной площади. . . . .	%	—	1,1	63,7	93,5	—	—
Вся посевная площадь. . . . .	тыс. га	961,9	1 021,0	1 170,5	1 097,9	114,1	93,8
Зерновые . . . . .	„ „	832,9	869,4	880,9	805,7	96,7	91,5
Технические. . . . .	„ „	109,5	119,3	226,5	211,7	193,3	93,5
В т. ч. хлопчатник . . . . .	„ „	103,2	111,1	203,8	192,6	186,6	94,5
Кормовые . . . . .	„ „	3,6	5,5	29,0	41,3	в 11,5 раза	142,4



АЗЕРБАЙДЖАНСКАЯ ССР

Т а б л и ц а 20 (продолжение)

Показатели	Единица измерения	1913 г.	1928 г.	1932 г.	1937 г.	1937 г. в % к	
						1913 г.	1932 г.
Валовая продукция							
Зерновые . . . . .	тыс. ц	4 958	8 299	6 171	7 923	160	128
В т. ч. рис . . . . .	” ”	337	...	...	673	20	—
Хлопок-сырец . . . . .	” ”	640	578	1 145	2 080	325	182
Табаки . . . . .	” ”	...	5,5	19,3	38,9	—	201,6
Число тракторов на конец года . . . . .	тыс. шт.	—	39 шт. <sup>4</sup>	2,3	5,6	—	243,5
Мощность тракторного парка на конец года .	тыс. л. с.	—	0,6 <sup>4</sup>	33,1	82,7	—	249,8
Число комбайнов на конец года . . . , . . .	шт.	—	—	98	454	—	463,3
Число МТС на конец года. . . . .	един.	—	—	37	57	—	154,1
% посевной площади колхозов, обслуживаемых МТС, к посевной площади всех колхозов .	%	—	—	...	64,8	—	—
Поголовье скота на конец года							
Крупный рогатый скот . . . . .	тыс. гол.	...	...	1 101,9	1 535,4	—	139,3
В т. ч. коровы . . . . .	” ”	...	...	412,5	494,8	—	120,0
Свиньи. . . . .	” ”	...	...	71,2	120,5	—	169,2
Овцы и козы . . . . .	” ”	...	...	1 291,7	2 439,2	—	188,8
Лошади . . . . .	” ”	...	...	167,1	199,4	—	119,3
Поголовье скота на колхозных товарных фермах на конец года							
Крупный рогатый скот . . . . .	тыс. гол.	—	—	49,1	180,9	—	368,4
В т. ч. коровы . . . . .	” ”	—	—	20,4	44,6	—	218,6
Свиньи . . . . .	” ”	—	—	20,0	31,8	—	159,0
Овцы и козы. . . . .	” ”	—	—	149,6	519,2	—	347,1
Лошади . . . . .	” ”	—	—	3,1	37,5	—	в 12 раз



АЗЕРБАЙДЖАНСКАЯ ССР

Т а б л и ц а 20 (продолжение)

Показатели	Единица измерения	1913 г.	1928 г.	1932 г.	1937 г.	1937 г. в % к	
						1913 г.	1932 г.
III. Транспорт							
Грузооборот железнодорожного транспорта (отправление + прибытие) . . . . .	млн. т	4,2	...	6,2	10,5	в 2,5 раза	в 1,7 раза
Грузооборот морских портов (отправление + прибытие) . . . . .	" "	...	...	7,5	14,1	—	188,0
IV. Торговля							
Розничный товароборот (включая общественное питание). . . . .	млн. руб.	...	327	812	2 394	—	294,8
V. Просвещение <sup>3</sup>							
Число учащихся в начальных, неполных средних и средних школах . . . . .	тыс. чел.	73,1	190,8	439,4	581,1	в 7,9 раза	132,2
В т. ч. в 5—10 классах. . . . .	" "	...	37,5	56,1	162,8	—	290,2
Число учащихся в вузах . . . . .	" "	—	4,4	10,6	10,6	—	100,0
» учащихся в техникумах и других средних учебных заведениях по подготовке кадров. . . . .	" "	0,5	10,8	14,8	23,5	в 47,0 раза	158,8
Число массовых библиотек . . . . .	един.	...	87	167	985	—	589,8
» книг в них . . . . .	тыс. экз.	...	938,2	1 757,1	2 226,3	—	126,7
» клубных учреждений . . . . .	един.	...	279	667	1145	—	171,7



АЗЕРБАЙДЖАНСКАЯ ССР

Т а б л и ц а 20 (продолжение)

Показатели	Единица измерения	1913 г.	1928 г.	1932 г.	1937 г.	1937 г. в % к	
						1913 г.	1932 г.
Число киноустановок. . . . .	един.	17	178	447	389	в 22,9 раза	87,0
В т. ч. звуковых . . . . .	"	—	—	2	188	—	в 94 раза
Число театров. . . . .	"	2	...	14	15	в 7,5 раза	107,1
» издаваемых газет . . . . .	"	15	23	80	130	» 8,7 "	162,5
» номеров газет. . . . .	тыс.	...	2,3	3,7	10,6	—	286,5
VI. Здравоохранение <sup>5</sup>							
Число больничных коек. . . . .	тыс.	1,1	4,5	6,6	10,0	в 9,1 раза	151,5
» родильных коек (врачебных и акушерских) . . . . .	един.	40	350	556	1 453	» 36,3 "	261,3
Число коек в постоянных яслях. . . . .	тыс.	—	1,0	6,1	11,0	—	180,3
» женских и детских консультаций . . . . .	един.	—	37	53	65	—	112,1
» врачей (без зубных). . . . .	чел.	291	1 185	1 563	2 669	в 9,2 раза	170,8

<sup>1</sup> В гр. 1928 г. дан 1927/28 г. за исключением мощности электростанций и выработки электроэнергии.

<sup>2</sup> Показатели по парку тракторов и комбайнов, МТС и поголовью скота в гр. 1932 г. даны за 1933 г.

<sup>3</sup> По учебным заведениям даны 1914/15, 1928/29, 1932/33, 1937/38 учебные годы; по кино в гр. 1913 г.—начало 1915 г.: остальные показатели по просвещению -- на конец соответствующих лет.

<sup>4</sup> На 1/X.

<sup>5</sup> Все показатели, за исключением числа больничных коек, за 1928, 1932 и 1937 гг. даны без железнодорожного транспорта.



## ГРУЗИНСКАЯ ССР

Т а б л и ц а 21

Показатели	Единица измерения	1913 г.	1928 г.	1932 г.	1937 г.	1937 г. в % к	
						1913 г.	1932 г.
I. Промышленность <sup>1</sup>							
Мощность электростанций. . . . .	тыс. квт	...	26,3	27,2	128,7	—	473,2
Выработка электроэнергии. . . . .	млн. квтч	...	41,9	119,7	504,0	—	421,1
Продукция важнейших отраслей промышленности							
Добыча каменного угля. . . . .	тыс. т	70	85	205	400	в 5,7 раза	195,1
Переработка нефти . . . . .	" "	—	—	289,9	3162,8	—	110,6
Добыча марганцевой руды . . . . .	" "	965,8	171,8	388,8	1650,4	170,9	424,5
Металлообрабатывающая . . . . .	млн. руб.	4,6	9	46,2	109	в 23,7 раза	235,9
Химическая (без горной и резино-асбестовой). . . . .	" "	—	0,7	5,9	11,8	—	200,0
Ткани шелковые . . . . .	тыс. м	—	59,4	1550,1	4413,4	—	284,7
Обувь кожаная . . . . .	млн. пар	—	0,2	1,7	5,4	—	317,6
Табачная . . . . .	млн. руб.	—	...	13,5	43,5	—	322,2
II. Сельское хозяйство <sup>2</sup>							
Коллективизация сельского хозяйства на 1/VII							
По числу дворов . . . . .	%	—	0,9	36,4	76,5	—	—
По посевной площади. . . . .	%	—	0,9	36,6	82,8	—	—
Вся посевная площадь . . . . .	тыс. га	741,2	784,6	987,8	1003,5	135,4	101,6
Зерновые. . . . .	" "	701,5	737,4	821,7	861,9	122,9	104,9
В том числе:							
Пшеница . . . . .	" "	235,2	230,3	278,4	312,1	132,7	112,1
Кукуруза . . . . .	" "	349,6	422,7	378,8	400,7	114,6	105,8



ГРУЗИНСКАЯ ССР

Т а б л и ц а 21 (продолжение)

Показатели	Единица измерения	1913 г.	1928 г.	1932 г.	1937 г.	1937 г. в % к	
						1913 г.	1932 г.
Технические . . . . .	тыс га	20,6	26,3	99,7	52,5	254,9	52,7
В том числе:							
Табак . . . . .	" "	10,5	15,5	21,7	21,1	201,0	97,2
Сахарная свекла фабричная . . . . .	" "	—	—	4,2	5,8	—	138,1
Подсолнечник . . . . .	" "	0,6	1,6	5,8	13,5	в 22,5 раза	232,8
Кормовые . . . . .	" "	5,6	3,1	29,4	46,2	825,0	157,1
В том числе:							
Однолетние травы . . . . .	" "	—	2,0	17,5	26,4	—	150,9
Многолетние травы (укосная площадь) . . . . .	" "	5,6	0,5	6,6	7,3	130,4	110,6
Валовая продукция							
Зерновые . . . . .	тыс. ц	4 334	7 200	5 498	10 064	232	183
В том числе:							
Пшеница . . . . .	" "	1 601	1 964	1 390	2 821	176	203
Кукуруза . . . . .	" "	1 857	4 322	2 995	5 652	304	189
Табак . . . . .	" "	91,0	105,8	120,7	163,0	179	135
Чайный лист . . . . .	" "	5,5	10,6	16,0	272,0	в 49,5 раза	в 17 раз
Сахарная свекла фабричная . . . . .	" "	—	—	81	1 044	—	в 12,9 раза
Число тракторов на конец года . . . . .	тыс. шт.	—	16 шт. <sup>5</sup>	1,3	2,5	—	192,3
Мощность тракторного парка на конец года . . . . .	тыс. л. с.	—	0,3 <sup>5</sup>	19,6	41,1	—	209,7
Число комбайнов на конец года . . . . .	шт.	—	—	56	241	—	43,4
Число МТС . . . . .	един.	—	—	31	45	—	145,2
% посевной площади колхозов, обслуживаемых МТС, к посевной площади всех колхозов	%	—	—	53,3	70,3	—	—



Т а б л и ц а 21 (продолжение)

## ГРУЗИНСКАЯ ССР

Показатели	Единица измерения	1913 г.	1928 г.	1932 г.	1937 г.	1937 г. в % к	
						1913 г.	1932 г.
Поголовье скота на конец года							
Крупный рогатый скот. . . . .	тыс. гол.	...	...	1 332,7	1 754,9	—	131,7
В т. ч. коровы . . . . .	" "	...	...	452,3	549,4	—	121,5
Свиньи . . . . .	" "	...	...	311,0	684,0	—	220,0
Овцы и козы . . . . .	" "	...	...	1 085,1	1 954,2	—	180,1
Лошади . . . . .	" "	...	...	133,9	168,2	—	125,6
Поголовье скота на колхозных товарных фермах на конец года							
Крупный рогатый скот . . . . .	тыс. гол.	—	—	31,3	115,8	—	370,0
В т. ч. коровы . . . . .	" "	—	—	13,3	33,9	—	254,9
Свиньи. . . . .	" "	—	—	10,1	31,3	—	309,9
Овцы и козы . . . . .	" "	—	—	132,0	537,5	—	407,2
Лошади . . . . .	" "	—	—	0,9	10,7	—	в 12 раз
III. Транспорт							
Протяжение железных дорог . . . . .	тыс. км	0,7	0,9	0,9	0,9	128,6	100
Грузооборот железнодорожного транспорта (отправление + прибытие) . . . . .	млн. т	5,4	...	7,5	12,7	в 2,4 раза	в 1,7 раза
Грузооборот морских портов (отправление + прибытие) . . . . .	" "	...	...	5,5	6,4	—	116,4
IV. Торговля							
Розничный товарооборот (включая общественное питание) . . . . .	млн. руб.	...	313	820	2 530	—	308,5



ГРУЗИНСКАЯ ССР

Т а б л и ц а 21 (продолжение)

Показатели	Единица измерения	1913 г.	1928 г.	1932 г.	1937 г.	1937 г. в % к	
						1913 г.	1932 г.
V. Просвещение <sup>3</sup>							
Число учащихся в начальных, неполных средних и средних школах . . . . .	тыс. чел.	155,9	295,3	503,3	665,3	в 4,3 раза	132,2
В т. ч. учащихся в 5—10 классах. . . . .	„ „	...	61,0	106,8	217,2	—	203,4
Число учащихся в вузах . . . . .	„ „	0,3	10,3	17,7	20,2	в 67,3 раза	114,1
Число учащихся в техникумах и других средних учебных заведениях по подготовке кадров	„ „	0,5	9,7	32,4	33,2	„ 66,4 „	102,5
Число массовых библиотек . . . . .	един.	...	401	784	1 202	—	153,3
Число книг в них . . . . .	тыс. экз.	...	690,7	1 014,7	1 103,7	—	108,8
Число клубных учреждений . . . . .	един.	...	444 <sup>4</sup>	928	1 193	—	128,6
Число киноустановок . . . . .	„	29	133	420	475	в 16,4 раза	113,1
В т. ч. звуковых . . . . .	„	—	—	5	240	—	в 48 раз
Число театров . . . . .	„	3	...	22	48	в 16,0 раза	218,2
Число издаваемых газет . . . . .	„	51	31	173	106	„ 2,1 „	61,3
Число номеров газет . . . . .	тыс.	...	3,6	8,1	10,4	—	128,4
VI. Здравоохранение <sup>6</sup>							
Число больничных коек . . . . .	тыс.	2,1	4,5	6,9	10,4	в 5,0 раза	150,7
Число родильных коек (врачебных и акушерских) . . . . .	един.	96	184	370	1 135	„ 11,8 „	306,8
Число коек в постоянных яслях. . . . .	тыс.	—	0,5	3,7	6,8	—	183,8
Число женских и детских консультаций . . . . .	един.	—	70	90	147	—	163,3
Число врачей (без зубных) . . . . .	чел.	351	1 327	2 333	3 415	в 9,7 раза	146,4

<sup>1</sup> В гр. 1928 г. дан 1927/28 г. за исключением мощности электростанций и выработки электроэнергии.

<sup>2</sup> Показатели по парку комбайнов, тракторов, МТ и поголовью скота в гр. 1932 г. даны за 1933 г.

<sup>3</sup> По учебным заведениям даны 1914/15, 1928/29, 1932/33, 1937/38 учебные годы, по кино в гр. 1913 г.—начало 1915 г.; остальные показатели по просвещению — на конец соответствующих лет.

<sup>4</sup> На начало года. <sup>5</sup> На 1/X.

<sup>6</sup> Все показатели, за исключением числа больничных коек, за 1928, 1932 и 1937 гг. даны без железнодорожного транспорта.



Т а б л и ц а 22

## АРМЯНСКАЯ ССР

Показатели	Единица измерения	1913 г.	1928 г.	1932 г.	1937 г.	1937 г. в % к	
						1913 г.	1932 г.
I. Промышленность							
Мощность электростанций . . . . .	тыс. квт	...	5,0	21,3	78,7	—	369,5
Выработка электроэнергии. . . . .	млн. квтч	...	20,6	53,6	265,5	—	495,3
Продукция важнейших отраслей промышленности							
Металлообрабатывающая . . . . .	млн. руб.	0,2	0,4 <sup>1</sup>	3,8	11	в 55 раз	289,5
Химическая. . . . .	" "	...	0,3 <sup>1</sup>	1,4	30,9	—	в 22,1 раза
Хлопчатобумажные ткани . . . . .	млн. м	...	—	9,3	17,2	—	184,9
II. Сельское хозяйство <sup>2</sup>							
Коллективизация сельского хозяйства на 1/VII							
По числу дворов . . . . .	%	—	0,7	37,9	88,7	—	—
По посевной площади. . . . .	%	—	0,5	39,2	92,6	—	—
Вся посевная площадь . . . . .	тыс. га	345,7	332,0	426,9	436,6	126,3	102,3
Зерновые . . . . .	" "	308,5	290,8	350,3	366,5	118,8	104,6
В т. ч. пшеница . . . . .	" "	191,6	203,4	208,6	230,8	120,5	110,6
Технические . . . . .	" "	20,5	19,7	42,2	30,9	150,7	73,2
Кормовые . . . . .	" "	4,4	4,4	20,3	21,2	481,8	104,4
Валовая продукция							
Зерновые . . . . .	тыс. ц	1 779	2 740	1 794	3 663	206	204
В т. ч. пшеница . . . . .	" "	1 124	1 793	987	2 240	199	227
Хлопок-сырец . . . . .	" "	135	117	110	216	160	196



АРМЯНСКАЯ ССР

Т а б л и ц а 22 (продолжение)

Показатели	Единица измерения	1913 г.	1928 г.	1932 г.	1937 г.	1937 г. в % к	
						1913 г.	1932 г.
Число тракторов на конец года . . . . .	тыс. шт.	—	0,2 <sup>5</sup>	0,6	1,4	—	233,3
Мощность тракторного парка на конец года . . . . .	тыс. л. с.	—	1,8 <sup>5</sup>	8,4	21,8	—	259,5
Число комбайнов на конец года . . . . .	шт.	—	—	6	127	—	в 21 раз
Число МТС на конец года . . . . .	един.	—	—	14	24	—	171,4
% посевной площади колхозов, обслуживаемых МТС, к посевной площади всех колхозов	%	—	—	41,8	73,2	—	—
Поголовье скота на конец года							
Крупный рогатый скот . . . . .	тыс. гол.	...	...	486,0	711,5	—	146,4
В т. ч. коровы . . . . .	" "	..	...	186,5	222,5	—	119,3
Свиньи . . . . .	" "	...	...	26,8	82,2	—	306,7
Овцы и козы . . . . .	" "	...	...	611,4	1197,5	—	195,9
Лошади . . . . .	" "	...	...	43,2	53,6	—	124,1
Поголовье скота на колхозных товарных фермах на конец года							
Крупный рогатый скот . . . . .	тыс. гол.	—	—	37,1	129,7	—	349,6
В т. ч. коровы . . . . .	" "	—	—	15,8	38,4	—	243,0
Свиньи . . . . .	" "	—	—	13,0	23,9	—	183,8
Овцы и козы . . . . .	" "	—	—	96,1	424,3	—	441,5
Лошади . . . . .	" "	—	—	1,8	16,3	—	в 9 раз



Т а б л и ц а 22 (продолжение)

## АРМЯНСКАЯ ССР

АРМЯНСКАЯ ССР							
Показатели	Единица измерения	1913 г.	1928 г.	1932 г.	1937 г.	1937 г. в % к	
						1913 г.	1932 г.
III. Транспорт							
Грузооборот железнодорожного транспорта (отправление + прибытие) . . . . .	млн. т	0,5	...	1,4	2.7	в 5,4 раза	193,0
IV. Торговля							
Розничный товароборот (включая общественное питание) . . . . .	млн. руб.	...	62	227	722	—	318,1
V. Просвещение <sup>3</sup>							
Число учащихся в начальных, неполных средних и средних школах . . . . .	тыс. чел.	34,7	86,2	179,2	272,5	в 7,9 раза	152.1
В т. ч. в 5—10 классах . . . . .	" "	...	12,3	33,2	84,2	—	253,6
Число учащихся в вузах . . . . .	" "	—	1.4	3,5	4,9	—	140,0
Число учащихся в техникумах и других средних учебных заведениях по подготовке кадров . . . . .	" "	0,1	1,8	7,6	10,1	в 101,0 раза	132,9
Число массовых библиотек . . . . .	един.	...	230	388 <sup>4</sup>	530	—	136,6
Число книг в них . . . . .	тыс. экз.	...	198,5	332,9 <sup>4</sup>	394,3	—	118,4
Число клубных учреждений . . . . .	един.	...	198	370	484	—	130.3
Число киноустановок . . . . .	"	6	36	170	174	в 29 раз	102,4
В т. ч. звуковых . . . . .	"	—	—	2	94	—	в 47 раз



## АРМЯНСКАЯ ССР

Т а б л и ц а 22 (продолжение)

Показатели	Единица измерения	1913 г.	1928 г.	1932 г.	1937 г.	1937 г. в % к	
						1913 г.	1932 г.
Число театров . . . . .	един.	—	...	10	20	—	200,0
Число издаваемых газет . . . . .	»	6	9	39	49	в 8,2 раза	125,6
Число номеров газет . . . . .	тыс.	...	0,9	2,7	5,2	—	192,6
<b>VI. Здравоохранение <sup>6</sup></b>							
Число больничных коек . . . . .	тыс.	0,2	1,2	1,6	2,9	в 14,5 раза	181,3
Число родильных коек (врачебных и акушерских) . . . . .	един.	—	52	150	487	—	324,7
Число коек в постоянных яслях . . . . .	тыс.	—	0,1	1,2	2,9	—	241,7
Число женских и детских консультаций . . .	един.	—	10	24	35	—	145,8
Число врачей (без зубных) . . . . .	чел.	57	266	461	710	в 12,5 раза	154,0

<sup>1</sup> 1927/28 г.<sup>2</sup> Показатели по парку тракторов и комбайнов, МТС и поголовью скота в гр. 1932 г. даны за 1933 г.<sup>3</sup> По учебным заведениям даны 1914/15, 1928/29, 1932/33, 1937/38 учебные годы; по кино в гр. 1913 г. — начало 1915 г.; остальные показатели по просвещению — на конец соответствующих лет.<sup>4</sup> На начало года.<sup>5</sup> На 1/X.<sup>6</sup> Все показатели, за исключением числа больничных коек, за 1928, 1932 и 1937 гг. даны без железнодорожного транспорта.



ТУРКМЕНСКАЯ ССР

Т а б л и ц а 23

Показатели	Единица измерения	1913 г.	1928 г.	1932 г.	1937 г.	1937 г. в % к	
						1913 г.	1932 г.
I. Промышленность							
Мощность электростанций . . . . .	тыс. квт	...	2,9	9,3	21,3	—	229,0
Выработка электроэнергии . . . . .	млн. квтч	...	10,6	25,5	57,1	—	223,9
Продукция важнейших отраслей промышленности							
Добыча нефти и газа . . . . .	тыс. т	129,5	7,8 <sup>1</sup>	34,0	452,0	в 3,5 раза	в 13,3 раза
Металлообрабатывающая . . . . .	млн. руб.	0,5	1,1 <sup>1</sup>	6,9	33	в 66 раз	478,3
Химическая (включая горную химию) . . . . .	" "	0,1	0,2	3,8	8,8	в 88 раз	231,6
Выработка хлопчатобумажных тканей . . . . .	млн. м	—	—	5,2	6,4	—	123,1
Маслобойная . . . . .	млн. руб.	3,2	4,0	6,5	16,4	в 5,1 раза	252,3
II. Сельское хозяйство <sup>2</sup>							
Коллективизация сельского хозяйства на I/VII							
По числу дворов . . . . .	%	—	0,5	73,0	95,4	—	—
По посевной площади . . . . .	%	—	0,6	65,9	99,4	—	—
Вся посевная площадь . . . . .	тыс. га	318,0	332,2	436,4	393,9	123,9	90,3
Зерновые . . . . .	" "	202,2	178,0	182,5	180,5	89,3	98,9
Технические . . . . .	" "	76,4	117,8	212,6	165,3	216,4	77,8
В т. ч. хлопчатник . . . . .	" "	69,4	111,9	178,7	155,2	223,6	86,8
Кормовые . . . . .	" "	25,4	26,7	31,0	32,9	129,5	106,1



## ТУРКМЕНСКАЯ ССР

Т а б л и ц а 23 (продолжение)

Показатели	Единица измерения	1913 г.	1928 г.	1932 г.	1937 г.	1937 г. в % к	
						1913 г.	1932 г.
Валовая продукция							
Зерновые . . . . .	тыс. ц	1 625	2 452	1 558	1 923	118	123
Хлопок-сырец. . . . .	” ”	694	862	1 093	1 848	266	169
Число тракторов на конец года. . . . .	тыс. шт.	—	0,3 <sup>5</sup>	1,4	3,9	—	278,6
Мощность тракторного парка на конец года	тыс. л. с.	—	3,2 <sup>5</sup>	18,9	55,4	—	293,1
Число комбайнов на конец года . . . . .	шт.	—	—	—	97	—	—
Число МТС на конец года . . . . .	един.	—	—	28	49	—	175,0
% посевной площади колхозов, обслуживаемых МТС, к посевной площади всех колхозов	%	—	—	80,8	96,2	—	—
Поголовье скота на конец года							
Крупный рогатый скот . . . . .	тыс. гол.	. . .	. . .	138,8	233,3	—	168,1
В т. ч. коровы . . . . .	” ”	. . .	. . .	52,1	80,3	—	154,1
Свиньи . . . . .	” ”	. . .	. . .	9,2	22,7	—	246,7
Овцы и козы . . . . .	” ”	. . .	. . .	961,6	1 830,9	—	190,4
Лошади . . . . .	” ”	. . .	. . .	54,2	64,1	—	118,3
Поголовье скота на колхозных товарных фермах на конец года							
Крупный рогатый скот . . . . .	тыс гол.	—	—	4,4	22,4	—	509,1
В т. ч. коровы. . . . .	” ”	—	—	1,7	4,3	—	252,9
Свиньи. . . . .	” ”	—	—	—	3,2	—	—
Овцы и козы. . . . .	” ”	—	—	212,6	669,6	—	315,0
Лошади . . . . .	” ”	—	—	2,2	10,1	—	459,1



ТУРКМЕНСКАЯ ССР

Т а б л и ц а 23 (продолжение)

Показатели	Единица измерения	1913 г.	1928 г.	1932 г.	1937 г.	1937 г. в % к	
						1913 г.	1932 г.
III. Транспорт							
Протяжение железных дорог . . . . .	км	1 487	1 728	1 733	1 744	117,3	100,6
Грузооборот железнодорожного транспорта (отправление + прибытие). . . . .	млн. т	1,0	2,5 <sup>3</sup>	3,2	6,1	в 6,1 раза	в 1,9 раза
IV. Торговля							
Розничный товарооборот (включая общественное питание) . . . . .	млн. руб.	. . .	121	279	1 065	—	381,7
V. Просвещение <sup>4</sup>							
Число учащихся в начальных, неполных средних и средних школах . . . . .	тыс. чел.	6,8	36,4	103,4	184,2	в 27,1 раза	178,1
В т. ч. в 5—10 классах . . . . .	” ”	. . .	5,2	8,1	26,0	—	321,0
Число учащихся в вузах . . . . .	” ”	—	—	1,2	1,6	—	133,3
Число учащихся в техникумах и других средних учебных заведениях по подготовке кадров . . . . .	” ”	—	1,5	4,0	5,4	—	135,0
Число массовых библиотек . . . . .	един.	. . .	42	116	529	—	456,0
Число книг в них . . . . .	тыс. экз.	. . .	172,7	324,7	641,8	—	197,7
Число клубных учреждений. . . . .	един.	. . .	128	269	606	—	225,3



ТУРКМЕНСКАЯ ССР

Т а б л и ц а 23 (продолжение)

Показатели	Единица измерения	1913 г.	1928 г.	1932 г.	1937 г.	1937 г. в % к	
						1913 г.	1932 г.
Число киноустановок . . . . .	един.	6	48	162	230	в 38,3 раза	142,0
В т. ч. звуковых . . . . .	"	—	—	1	80	—	в 80 раз
Число театров . . . . .	"	—	. . .	5	8	—	160,0
Число издаваемых газет . . . . .	"	2	6	18	57	в 28,5 раза	316,7
Число номеров газет . . . . .	тыс.	. . .	0,8	1,9	4,5	—	236,8
<b>VI. Здравоохранение <sup>6</sup></b>							
Число больничных коек . . . . .	тыс.	0,3	1,1	2,1	3,9	в 13,0 раза	185,7
Число родильных коек (врачебных и акушерских) . . . . .	един.	13	120	159 <sup>2</sup>	603	в 46,4 раза	379,2
Число коек в постоянных яслях . . . . .	тыс.	—	0,2	4,3	7,7	—	179,1
Число женских и детских консультаций . . . . .	един.	—	18	36	48	—	133,3
Число врачей (без зубных) . . . . .	чел.	56	206	367	528	в 9,4 раза	143,9

<sup>1</sup> 1927/28 г.

<sup>2</sup> Показатели по парку тракторов и комбайнов, МТС, поголовью скота и числу родильных коек в графе 1932 г. даны за 1933 г.

<sup>3</sup> 1929 г.

<sup>4</sup> По учебным заведениям даны 1914/15, 1928/29, 1932/33, 1937/38 учебные годы; по кино в гр. 1913 г. — начало 1915 г.; остальные показатели по просвещению — на конец соответствующих лет.

<sup>5</sup> На 1/X.

<sup>6</sup> Все показатели, за исключением числа лечебных коек, за 1928, 1932 и 1937 гг. даны без железнодорожного транспорта.



Таблица 24

## УЗБЕКСКАЯ ССР

Показатели	Единица измерения	1913 г.	1928 г.	1932 г.	1937 г.	1937 г. в % к	
						1913 г.	1932 г.
I. Промышленность <sup>1</sup>							
Мощность электростанций . . . . .	тыс. квт	3,0	12,6	27,5	80,0	в 26,6 раза	290,9
Выработка электроэнергии . . . . .	млн. квтч	3,3	34,3	93,6	276,2	» 83,7 »	295,1
Продукция важнейших отраслей промышленности							
Добыча нефти и газа . . . . .	тыс. т	13,2	17,7	46,8	365,0	в 27,7 раза	в 7,8 раза
Металлообрабатывающая. . . . .	млн. руб.	2,7	4,3	32,2	146	» 54 »	453,4
Хлопкоочистительная. . . . .	» »	219,9	179,1	293,1	585,6	266,3	199,8
Хлопковое волокно. . . . .	тыс. т	177,8	147,9	241,2	466,4	262,3	193,4
Грежа . . . . .	т	. . .	81,3	339,1	644,7	—	190,1
Хлопчатобумажная. . . . .	млн. руб.	0,2	0,2	12,3	58,6	в 293 раза	476,4
Маслобойная . . . . .	» »	14,2	31,5	37,1	64,4	» 4,5 »	173,8
II. Сельское хозяйство <sup>2</sup>							
Коллективизация сельского хозяйства на 1/VII							
По числу дворов. . . . .	%	—	1,2	81,7	95,0	—	—
По посевной площади . . . . .	%	—	1,2	68,1	99,4	—	—
Вся посевная площадь . . . . .	тыс. га	2 166,2	1 856,4	2 594,9	2 653,6	122,5	102,3
Зерновые. . . . .	» »	1 521,0	1 035,2	1 106,3	1 362,2	89,6	123,1
Технические. . . . .	» »	440,5	623,6	1 176,5	1 000,3	227,1	85,0
В т. ч. хлопчатник . . . . .	» »	423,5	588,5	989,8	946,2	223,4	95,6
Кормовые. . . . .	» »	161,1	141,7	274,3	230,1	142,8	83,9
В т. ч. многолетние травы (укосная площадь) . . . . .	» »	161,1	109,9	134,6	157,5	97,8	117,0



УЗБЕКСКАЯ ССР

Таблица 24 (продолжение)

Показатели	Единица измерения	1913 г.	1928 г.	1932 г.	1937 г.	1937 г. в % к	
						1913 г.	1932 г.
Валовая продукция							
Зерновых. . . . .	тыс. ц	10 466	8 430	6 279	9 883	94	157
Хлопок-сырец. . . . .	” ”	5 164	5 548	8 141	15 279	296	183
Число тракторов на конец года. . . . .	тыс. шт.	—	1,2 <sup>4</sup>	7,1	21,5	—	302,8
Мощность тракторного парка на конец года .	тыс. л. с.	—	11,8 <sup>4</sup>	106,1	312,9	—	294,9
Число комбайнов на конец года . . . . .	тыс. шт.	—	—	0,3	1,4	—	466,7
Число МТС на конец года . . . . .	един.	—	—	78	163	—	209,0
% посевной площади колхозов, обслуживаемых МТС, к посевной площади всех колхозов.	%	—	—	58,4	90,7	—	—
Поголовье скота на конец года							
Крупный рогатый скот . . . . .	тыс. гол.	. . .	. . .	880,6	1 410,9	—	160,2
В т. ч. коровы . . . . .	” ”	. . .	. . .	330,8	481,5	—	145,6
Свиньи . . . . .	” ”	. . .	. . .	38,9	76,3	—	196,1
Овцы и козы . . . . .	” ”	. . .	. . .	1 987,4	3 980,2	—	200,3
Лошади. . . . .	” ”	. . .	. . .	350,9	381,4	—	108,7
Поголовье скота на колхозных товарных фермах на конец года							
Крупный рогатый скот . . . . .	тыс. гол.	—	—	20,1	117,8	—	556,1
В т. ч. коровы . . . . .	” ”	—	—	5,8	24,1	—	415,5



Таблица 24 (продолжение)

## УЗБЕКСКАЯ ССР

Показатели	Единица измерения	1913 г.	1928 г.	1932 г.	1937 г.	1937 г. в % к	
						1913 г.	1932 г.
Свиньи. . . . .	тыс. гол.	—	—	0,8	13,8	—	в 17 раз
Овцы и козы. . . . .	" "	—	—	625,4	1 417,0	—	226,6
Лошади. . . . .	" "	—	—	6,5	65,2	—	в 10 раз
<b>III. Транспорт</b>							
Протяжение железных дорог. . . . .	тыс. км	1,1	1,8	1,9	1,9	172,7	100,0
Грузооборот железнодорожного транспорта (отправление + прибытие). . . . .	млн. т	2,7	...	6,1	12,1	в 4,5 раза	в 2 раза
<b>IV. Торговля</b>							
Розничный товароборот (включая общественное питание). . . . .	млн. руб.	...	535	1 062	4 671	—	439,8
<b>V. Просвещение <sup>3</sup></b>							
Число учащихся в начальных, неполных средних и средних школах. . . . .	тыс. чел.	17,3	167,9	644,3	931,8	в 53,9 раза	144,6
В т. ч. в 5—10 классах. . . . .	" "	...	14,5	28,6	135,8	—	474,8
Число учащихся в вузах. . . . .	" "	—	4,0	12,2	15,6	—	127,9
Число учащихся в техникумах и других средних учебных заведениях по подготовке кадров. . . . .	" "	0,1	7,7	12,6	17,4	в 174,0 раза	138,1



## УЗБЕКСКАЯ ССР

Т а б л и ц а 24 (продолжение)

Показатели	Единица измерения	1913 г.	1928 г.	1932 г.	1937 г.	1937 г. в % к	
						1913 г.	1932 г.
Число массовых библиотек . . . . .	един.	...	187	607	1 150	—	189,5
Число книг в них . . . . .	тыс. экз.	...	358,8	1 366,8	1 656,0	—	121,2
Число клубных учреждений . . . . .	един.	—	801	3 086	4 196	—	136,0
Число киноустановок . . . . .	"	25	121	469	533	в 21,3 раза	113,6
В т. ч. звуковых . . . . .	"	—	—	—	263	—	—
Число театров . . . . .	"	1	...	32	36	в 36,0 раза	112,5
Число издаваемых газет . . . . .	"	14	25	132	202	„ 14,4 „	153,0
Число номеров газет . . . . .	тыс.	...	2,2	8,8	18,7	—	212,5
<b>VI. Здравоохранение<sup>5</sup></b>							
Число больничных коек . . . . .	тыс.	0,9	4,4	9,3	15,8	в 17,6 раза	169,9
Число родильных коек (врачебных и акушерских) . . . . .	един.	62	348	939	1 987	„ 32,0 „	211,6
Число коек в постоянных яслях . . . . .	тыс.	—	0,8	11,7	28,5	—	243,6
Число женских и детских консультаций . . . . .	един.	—	58	122	163	—	133,6
Число врачей (без зубных) . . . . .	чел.	128	1 172	1 659	2 301	в 18,0 раза	138,7

<sup>1</sup> В гр. 1928 г. дан 1927/28 г. за исключением мощности электростанций и выработки электроэнергии.

<sup>2</sup> Показатели по парку тракторов и комбайнов, МГС и поголовью скота в гр. 1932 г. даны за 1933 г.

<sup>3</sup> По учебным заведениям даны 1914/15, 1928/29, 1932/33, 1937/38 учебные годы; по кино в гр. 1913 г.—начало 1915 г.; остальные показатели по просвещению — на конец соответствующих лет.

<sup>4</sup> На 1/X.

<sup>5</sup> Все показатели, за исключением числа лечебных коек, за 1928, 1932 и 1937 гг. даны без железнодорожного транспорта.



## ТАДЖИКСКАЯ ССР

Таблица 25

Показатели	Единица измерения	1913 г.	1928 г.	1932 г.	1937 г.	1937 г. в % к		
						1913 г.	1932 г.	
I. Промышленность <sup>1</sup>								
Мощность электростанций . . . . .	тыс. квт	—	—	0,5	16,3	—	в 32,6 раз „ 18,7 „	
Выработка электроэнергии . . . . .	млн. квтч	—	—	1,5	28,1	—		
Продукция важнейших отраслей промышленности								
Добыча нефти и газа . . . . .	тыс. т	9,7	10,9	18,9	28,4	292,8	150,3	
Металлообрабатывающая . . . . .	млн. руб.	—	—	1,2	14	—	в 11,6 раз	
Хлопкоочистительная . . . . .	„	7,1	5,1	15,5	48,2	678,9		311,0
Шелковая (включая шелкомотальную) . . . . .	„	—	—	2,5	13,8	—		548,0
Пищевкусовая . . . . .	„	—	0,1	8,7	52,3	—	600,6	
II. Сельское хозяйство <sup>2</sup>								
Коллективизация сельского хозяйства на 1/VII								
По числу дворов . . . . .	%	—	...	41,9	89,9	—	—	
По посевной площади . . . . .	%	—	...	65,3	98,3	—	—	
Вся посевная площадь . . . . .	тыс. га	494,3	545,3	801,6	787,0	159,2	98,2	
Зерновые . . . . .	„ „	437,8	430,3	573,7	572,1	130,7	99,7	
В т. ч. пшеница . . . . .	„ „	334,1	322,4	470,4	404,4	121,0	86,0	
Технические . . . . .	„ „	37,2	69,4	201,2	158,5	426,1	78,8	
В т. ч. хлопчатник . . . . .	„ „	26,7	52,2	119,6	111,5	417,6	93,2	
Кормовые . . . . .	„ „	13,4	10,8	21,7	34,6	258,2	159,4	
Валовая продукция								
Зерновые . . . . .	тыс. ц	2 058	4 391	3 833	4 881	237	127	
В т. ч. пшеница . . . . .	„ „	1 360	3 152	3 105	3 392	249	109	
Хлопок-сырец . . . . .	„ „	323	386	506	1 784	552	353	



## ТАДЖИКСКАЯ ССР

Т а б л и ц а 25 (продолжение)

Показатели	Единица измерения	1913 г.	1928 г.	1932 г.	1937 г.	1937 г. в % к	
						1913 г.	1932 г.
Число тракторов на конец года . . . . .	тыс. шт.	—	...	1,9	3,7	—	194,7
Мощность тракторного парка на конец года .	тыс. л. с.	—	...	26,1	54,7	—	209,6
Число комбайнов на конец года . . . . .	шт.	—	—	24	63	—	262,5
Число МТС на конец года . . . . .	един.	—	—	23	45	—	195,7
% посевной площади колхозов, обслуживаемых МТС, к посевной площади всех колхозов . . . . .	%	—	—	...	43,9	—	—
Поголовье скота на конец года							
Крупный рогатый скот . . . . .	тыс. гол.	...	...	336,1	500,1	—	148,8
В т. ч. коровы . . . . .	" "	...	...	122,2	145,4	—	119,0
Свиньи . . . . .	" "	...	...	3,5	21,0	—	в 6 раз
Овцы и козы . . . . .	" "	...	...	763,6	1 634,9	—	214,1
Лошади . . . . .	" "	...	...	81,6	102,2	—	125,2
Поголовье скота на колхозных товарных фермах на конец года							
Крупный рогатый скот . . . . .	тыс. гол.	—	—	4,4	20,8	—	472,7
В т. ч. коровы . . . . .	" "	—	—	2,0	4,8	—	240,0
Свиньи . . . . .	" "	—	—	—	4,6	—	—
Овцы и козы . . . . .	" "	—	—	47,0	242,3	—	515,5
Лошади . . . . .	" "	—	—	1,0	7,1	—	в 7 раз



## ТАДЖИКСКАЯ ССР

Т а б л и ц а 25 (продолжение)

Показатели	Единица измерения	1913 г.	1928 г.	1932 г.	1937 г.	1937 г. в % к	
						1913 г.	1932 г.
III. Транспорт							
Протяжение железных дорог . . . . .	км	106	106	192	245	231	128
Грузооборот железнодорожного транспорта (отправление + прибытие) . . . . .	тыс. т	173	...	796	1 450	в 8,4 раза	182
IV. Торговля							
Розничный товароборот (включая общественное питание) . . . . .	млн. руб.	...	31	199	811	—	407,5
V. Просвещение <sup>3</sup>							
Число учащихся в начальных, неполных средних и средних школах . . . . .	тыс. чел.	0,4	18,6	125,0	221,0	552,5	176,8
В т. ч. в 5—10 классах . . . . .	” ”	...	0,5	1,9	10,4	—	547,4
Число учащихся в вузах . . . . .	” ”	—	—	0,6	1,3	—	216,7
Число учащихся в техникумах и других средних учебных заведениях по подготовке кадров . . . . .	” ”	—	0,4	1,3	3,3	—	253,8
Число массовых библиотек . . . . .	един.	...	11 <sup>4</sup>	119	416	—	349,6
Число книг в них . . . . .	тыс. экз.	...	12,0 <sup>4</sup>	107,0	257,8	—	240,9
Число клубных учреждений . . . . .	един.	...	...	382	667	—	174,6
Число киноустановок . . . . .	”	—	11	44	123	—	279,5
В т. ч. звуковых . . . . .	”	—	—	—	64	—	—



## ТАДЖИКСКАЯ ССР

Т а б л и ц а 25 (продолжение)

Показатели	Единица измерения	1913 г.	1928 г.	1932 г.	1937 г.	1937 г. в % к	
						1913 г.	1932 г.
Число театров . . . . .	един.	—	...	9	13	—	144,4
Число издаваемых газет . . . . .	•	—	...	29	65	—	224,1
Число номеров газет . . . . .	тыс.	—	...	2,4	4,5	—	187,5
<b>VI. Здравоохранение<sup>5</sup></b>							
Число больничных коек . . . . .	тыс.	0,1	0,4	2,0	3,2	в 32 раза	160,0
Число родильных коек (врачебных и акушерских) . . . . .	един.	—	63	106 <sup>2</sup>	361	—	340,6
Число коек в постоянных яслях . . . . .	тыс.	—	0,03	1,9	4,5	—	236,8
Число женских и детских консультаций . . .	един.	—	4	...	42	—	—
Число врачей (без зубных) . . . . .	чел.	13	57	243	392	30,2	161,3

<sup>1</sup> В гр. 1928 г. дан 1927/1928 г.

<sup>2</sup> Показатели по парку тракторов и комбайнов, МТС, поголовью скота и числу родильных коек в гр. 1932 г. даны за 1933 г.

<sup>3</sup> По учебным заведениям даны 1914/15, 1928/29, 1932/33, 1937/38 учебные годы; по кино в гр. 1913 г. — начало 1915 г.; остальные показатели по просвещению — на конец соответствующих лет.

<sup>4</sup> На начало года.

<sup>5</sup> Все показатели, за исключением числа больничных коек, за 1928, 1932 и 1937 гг. даны без железнодорожного транспорта.



# КАЗАХСКАЯ ССР

Т а б л и ц а 26

Показатели	Единица измерения	1913 г.	1928 г.	1932 г.	1937 г.	1937 г. в % к	
						1913 г.	1932 г.
I. Промышленность <sup>1</sup>							
Мощность электростанций . . . . .	тыс. квт	...	4,2	24,5	103,2	—	421,2
Выработка электроэнергии . . . . .	млн. квтч	...	7,5	66,5	288,3	—	435,5
Продукция важнейших отраслей промышленности							
Добыча угля . . . . .	тыс. т	90	37	722	4 203	в 46,7 раза	582,1
Добыча нефти и газа . . . . .	" "	117,6	251,0	249,0	493,2	" 4,2 "	198,1
Цветная металлургия . . . . .	млн. руб.	8,1	5,4	35,4	102,5	" 12,7 "	289,5
Металлообрабатывающая . . . . .	" "	1,3	3,2	14,4	108	" 83,1 "	750,0
Химическая (без горной) . . . . .	" "	0,3	1,0	4,9	14,4	" 48,0 "	293,9
Сахар-песок . . . . .	тыс. т	—	—	—	43,1	—	—
Мясо . . . . .	" "	...	13	21 <sup>2</sup>	51	—	241,7
II. Сельское хозяйство <sup>2</sup>							
Коллективизация сельского хозяйства на 1/VII							
По числу дворов . . . . .	%	—	1,8	73,1	97,5	—	—
По посевной площади . . . . .	%	—	2,4	97,8	99,8	—	—
Вся посевная площадь . . . . .	тыс. га	4 194,1	4 246,3	5 403,8	5 831,8	139,0	107,9
Зерновые . . . . .	" "	3 912,7	3 826,9	4 495,8	5 154,8	131,7	114,7
В т. ч. пшеница . . . . .	" "	2 531,4	2 751,0	2 733,1	3 294,4	130,1	120,5
Хлопчатник . . . . .	" "	20,8	44,7	133,8	111,3	535,1	83,2
Сахарная свекла фабричная . . . . .	" "	—	—	2,2	13,0	—	в 5,9 раза
Кормовые . . . . .	" "	93,9	91,1	203,7	194,3	206,9	95,4



## КАЗАХСКАЯ ССР

Таблица 26 (продолжение)

Показатели	Единица измерения	1913 г.	1928 г.	1932 г.	1937 г.	1937 г. в %	
						1913 г.	1932 г.
Валовая продукция							
Зерновые . . . . .	тыс. ц	22 172	35 182	22 921	36 678	165	160
В т. ч. пшеница . . . . .	» »	13 595	24 859	13 927	25 846	190	186
Сахарная свекла . . . . .	» »	—	—	110	3 639	—	в 33 раза
Хлопок-сырец . . . . .	» »	152	374	532	1 242	817	233
Число тракторов на конец года . . . . .	тыс. шт.	—	...	7,0	24,1	—	341,3
Мощность тракторного парка на конец года . . . . .	тыс. л. с.	—	...	119,4	463,5	—	388,2
Число комбайнов на конец года . . . . .	тыс. шт.	—	—	1,2	7,8	—	650,0
Число МТС на конец года . . . . .	един.	—	—	112	287	—	256,3
% посевной площади колхозов, обслуживаемых МТС, к посевной площади всех колхозов . . . . .	%	—	—	40,3	84,6	—	—
Поголовье скота на конец года							
Крупный рогатый скот . . . . .	тыс. гол.	...	...	1 590,6	3 095,4	—	194,6
В т. ч. коровы . . . . .	» »	...	...	659,3	1 085,2	—	164,6
Свиньи . . . . .	» »	...	...	141,2	367,9	—	260,6
Овцы и козы . . . . .	» »	...	...	2 261,1	5 287,8	—	233,9
Лошади . . . . .	» »	...	...	440,6	638,7	—	145,0
Поголовье скота на колхозных товарных фермах на конец года							
Крупный рогатый скот . . . . .	тыс. гол.	—	—	263,0	556,6	—	211,6
В т. ч. коровы . . . . .	» »	—	—	102,0	179,5	—	176,0
Свиньи . . . . .	» »	—	—	45,6	88,6	—	194,3
Овцы и козы . . . . .	» »	—	—	658,0	1 960,6	—	298,0
Лошади . . . . .	» »	—	—	9,5	125,1	—	в 13 раз



## КАЗАХСКАЯ ССР

Таблица 26 (продолжение)

Показатели	Единица измерения	1913 г.	1928 г.	1932 г.	1937 г.	1937 г. в % к	
						1913 г.	1932 г.
III. Транспорт							
Протяжение железных дорог . . . . .	тыс. км	2,1	3,3	...	5,2	247,6	—
Грузооборот железнодорожного транспорта (отправление + прибытие) . . . . .	млн. т	1,1	4,0 <sup>3</sup>	7,1 <sup>2</sup>	19,3	в 17,5 раза	в 2,7 раза
IV. Торговля							
Розничный товарооборот (включая общественное питание). . . . .	млн. руб.	...	301	840	3 043	—	362,3
V. Просвещение <sup>4</sup>							
Число учащихся в начальных, неполных средних школах . . . . .	тыс. чел.	105,2	306,3	576,6	1 022,1	9,7	177,3
В т. ч. в 5—10 классах . . . . .	„ „	...	29,3	56,8	220,6	—	388,4
Число учащихся в вузах . . . . .	„ „	—	0,1	2,7	5,7	—	211,1
Число учащихся в техникумах и других средних учебных заведениях по подготовке кадров . . . . .	„ „	0,3	3,9	11,0	22,0	73,3	200,0



## КАЗАХСКАЯ ССР

Таблица 26 (продолжение)

Показатели	Единица измерения	1913 г.	1928 г.	1932 г.	1937 г.	1937 г. в % к	
						1913 г.	1932 г.
Число массовых библиотек. . . . .	един.	...	252	356	2 073	—	582,3
Число книг в них. . . . .	тыс. экз.	...	512,6	632,5	2 465,7	—	369,8
Число клубных учреждений. . . . .	един.	...	977	1 325 <sup>5</sup>	3 589	—	270,9 <sup>5</sup>
Число киноустановок. . . . .	"	20	149	683	816	в 42,3 раза	123,9
В т. ч. звуковых. . . . .	"	—	—	2	279	—	в 139 раз
Число театров. . . . .	"	2	...	6	26	в 13,0 раза	433,3
Число издаваемых газет. . . . .	"	11	30	109	345	" 31,4 "	316,5
Число номеров газет. . . . .	тыс.	...	2,6	7,3	29,2	—	400,0
<b>VI. Здравоохранение<sup>6</sup></b>							
Число больничных коек. . . . .	тыс.	1,8	3,9	9,0	16,3	в 9,1 раза	181,1
Число родильных коек (врачебных и акушерских) . . . . .	един.	29	...	594	2 761	" 95,2 "	464,8
Число коек в постоянных яслях. . . . .	тыс.	—	0,4	6,0	11,1	—	185,0
Число женских и детских консультаций. . .	един.	—	22	50	85	—	170,0
Число врачей (без зубных). . . . .	чел.	196	623	771	1 362	в 7,0 раза	176,7

<sup>1</sup> В гр. 1928 г. дан 1927/28 г. за исключением мощности электростанций и выработки электроэнергии.

<sup>2</sup> Данные по парку тракторов и комбайнов, МТС, поголовью скота, мясу и грузообороту в гр. 1932 г. даны за 1933 г.

<sup>3</sup> 1929 г.

<sup>4</sup> По учебным заведениям даны 1914/15, 1928/29, 1932/33, 1937/38 учебные годы; по кино в гр. 1913 г.—начало 1915 г.; остальные показатели по просвещению — на конец соответствующих лет.

<sup>5</sup> На начало 1931 г.

<sup>6</sup> Все показатели, за исключением числа больничных коек, за 1928, 1932 и 1937 гг. даны без железнодорожного транспорта.



## КИРГИЗСКАЯ ССР

Таблица 27

Показатели	Единица измерения	1913 г.	1928 г.	1932 г.	1937 г.	1937 г. в % к	
						1913 г.	1932 г.
I. Промышленность							
Мощность электростанций . . . . .	тыс. кВт	...	0,4	3,3	13,6	—	412,1
Выработка электроэнергии . . . . .	млн. кВтч	...	0,8	12,4	28,9	—	233,1
Продукция важнейших отраслей промышленности							
Добыча угля . . . . .	тыс. т	103	215 <sup>1</sup>	720	896	в 8,7 раза	124,4
Металлообрабатывающая . . . . .	млн. руб.	—	—	2,3	13	—	в 5,7 раза
Химическая (без горной) . . . . .	» »	—	—	—	5,3	—	—
Хлопкоочистительная . . . . .	» »	...	5,4 <sup>1</sup>	11,5	23,2	—	201,7
Сахар-песок . . . . .	тыс. т	—	—	8,3	54,8	—	в 6,6 р аза
Табачная . . . . .	млн. руб.	—	0,03	4,3	5,7	—	130,2
II. Сельское хозяйство <sup>2</sup>							
Коллективизация сельского хозяйства на 1 VII							
По числу дворов . . . . .	%	—	1,7	67,4	99,1	—	—
По посевной площади . . . . .	%	—	1,7	67,1	97,0	—	—
Вся посевная площадь . . . . .	тыс. га	639,7	673,9	1 034,1	1 046,7	163,6	101,2
Зерновые . . . . .	» »	555,5	539,7	764,6	842,5	151,7	110,2
В т. ч. пшеница . . . . .	» »	350,7	352,1	482,6	507,0	144,6	105,1
Хлопчатник . . . . .	» »	21,6	40,1	70,0	64,1	296,8	91,6
Сахарная свекла фабричная . . . . .	» »	—	—	7,5	13,4	—	178,7
Кормовые . . . . .	» »	40,0	45,9	82,8	70,5	176,3	85,1
Валовая продукция							
Зерновые . . . . .	тыс. ц	4 447	4 923	5 512	7 311	164	133
В т. ч. пшеница . . . . .	» »	2 546	2 885	3 162	4 161	163	132



## КИРГИЗСКАЯ ССР

Т а б л и ц а 27 (продолжение)

Показатели	Единица измерения	1913 г.	1928 г.	1932 г.	1937 г.	1937 г. в % к	
						1913 г.	1932 г.
Хлопок-сырец . . . . .	тыс. п.	283	321	466	950	336	264
Сахарная свекла фабричная . . . . .	" "	—	—	532	4 463	—	в 8,4 раза
Число тракторов на конец года . . . . .	тыс. шт.	—	34 шт. <sup>6</sup>	1,3	4,6	—	353,8
Мощность тракторного парка на конец года . . . . .	тыс. л. с.	—	0,3	18,9	73,8	—	390,5
Число комбайнов на конец года . . . . .	шт.	—	—	14	582	—	в 42 раза
Число МТС на конец года . . . . .	едина.	—	—	16	52	—	231,3
% посевной площади колхозов, обслуживаемых МТС, к посевной площади всех колхозов . . . . .	%	—	—	40,2	79,2	—	—
Поголовье скота на конец года							
Крупный рогатый скот . . . . .	тыс. гол.	...	...	315,4	426,0	—	134,1
В т. ч. коровы . . . . .	" "	...	...	134,9	183,1	—	135,7
Свиньи . . . . .	" "	...	...	41,6	91,0	—	221,1
Овцы и козы . . . . .	" "	...	...	948,8	1 886,1	—	198,8
Лошади . . . . .	" "	...	...	319,9	361,6	—	113,0
Поголовье скота на колхозных товарных фермах на конец года							
Крупный рогатый скот . . . . .	тыс. гол.	—	—	21,7	54,3	—	250,2
В т. ч. коровы . . . . .	" "	—	—	7,2	19,1	—	265,3
Свиньи . . . . .	" "	—	—	4,2	11,4	—	271,4
Овцы и козы . . . . .	" "	—	—	269,0	624,1	—	232,0
Лошади . . . . .	" "	—	—	11,6	67,3	—	580,2



## КИРГИЗСКАЯ ССР

Таблица 27 (продолжение)

Показатели	Единица измерения	1913 г.	1928 г.	1932 г.	1937 г.	1937 г. в % к	
						1913 г.	1932 г.
III. Транспорт							
Протяжение железных дорог . . . . .	км	—	140	178	198	—	111,2
Грузооборот железнодорожного транспорта (отправление + прибытие) . . . . .	тыс. т	—	173 <sup>3</sup>	978	2 525	—	в 2,6 раза
IV. Торговля							
Розничный товароборот (включая общественное питание) . . . . .	млн. руб.	...	84	203	658	—	324,1
V. Просвещение <sup>4</sup>							
Число учащихся в начальных, неполных средних и средних школах . . . . .	тыс. чел.	7,0	47,5	145,8	265,0	в 37,9 раза	181,8
В т. ч. в 5—10 классах . . . . .	„ „	...	2,9	9,8	44,1	—	450,0
Число учащихся в вузах . . . . .	„ „	—	—	0,2	1,2	—	600,0
Число учащихся в техникумах и других средних учебных заведениях по подготовке кадров . . . . .	„ „	—	0,4	1,2	2,7	—	225,0
Число массовых библиотек . . . . .	един.	...	50	...	319	—	—
Число книг в них . . . . .	тыс. экз.	...	60,6	...	325,5	—	—
Число клубных учреждений . . . . .	един.	—	113 <sup>3</sup>	149 <sup>5</sup>	355	—	238,3 <sup>5</sup>



КИРГИЗСКАЯ ССР

Т а б л и ц а 27 (продолжение)

Показатели	Единица измерения	1913 г.	1928 г.	1932 г.	1937 г.	1937 г. в % к	
						1913 г.	1932 г.
Число киноустановок . . . . .	един.	1	45	105	157	в 157 раз	149,5
В т. ч. звуковых . . . . .	"	—	—	—	66	—	—
Число театров . . . . .	"	—	—	4	17	—	425,0
Число издаваемых газет . . . . .	"	—	6	8	49	—	612,5
Число номеров газет . . . . .	тыс. <sup>1</sup>	—	0,5	0,8	3,2	—	400,0
<b>VI. Здравоохранение<sup>7</sup></b>							
Число больничных коек . . . . .	тыс.	0,1	0,9	1,55	2,8	в 28 раз	180,6
Число родильных коек (врачебных и акушерских) . . . . .	един.	—	75	197	547	—	277,7
Число коек в постоянных яслях . . . . .	тыс.	—	0,07	0,5	2,0	—	400,0
Число женских и детских консультаций . . . . .	един.	—	7	12	29	—	241,7
Число врачей (без зубных) . . . . .	чел.	15	130	224	315	в 21 раз	140,6

<sup>1</sup> 1927/1928 г.

<sup>2</sup> Показатели по парку тракторов и комбайнов, МТС, поголовью скота в гр. 1932 г. даны за 1933 г.

<sup>3</sup> 1929 г.

<sup>4</sup> По учебным заведениям даны 1914/15, 1928/29, 1932/33, 1937/38 учебные годы; по кино в гр. 1913 г.— начало 1915 г.; остальные показатели по просвещению — на конец соответствующих лет.

<sup>5</sup> На начало года.

<sup>6</sup> На 1/X.

<sup>7</sup> Все показатели, за исключением числа больничных коек, за 1928, 1932 и 1937 гг. даны без железнодорожного транспорта.



## О Г Л А В Л Е Н И Е

### I. Уничтожение эксплуататорских классов и победа социализма в СССР

		<i>Стр.</i>
Таблица	1—Удельный вес социалистического хозяйства . . . . .	7
Таблица	2—Население СССР . . . . .	8
Таблица	3—Классовый состав населения СССР . . . . .	16
Таблица	4—Производственные фонды в СССР по формам собственности . . . . .	17
Таблица	5—Народный доход СССР вырос за последние пять лет в 2,2 раза . . . . .	18
Таблица	6—Темпы роста народного дохода в СССР . . . . .	18
Таблица	7—Динамика народного дохода в капиталистических странах . . . . .	18
Таблица	8—Фонд заработной платы в СССР увеличился в 2,8 раза, среднегодовая заработная плата—в 2,2 раза, число рабочих и служащих—в 1,2 раза . . . . .	20
Таблица	9—Число безработных в капиталистических странах . . . . .	20
Таблица	10—Техническая реконструкция отраслей народного хозяйства . . . . .	22
Таблица	11—За две сталинских пятилетки потребление электроэнергии в народном хозяйстве увеличилось в 2,7 раза . . . . .	23
Таблица	12—Энерговооруженность труда в промышленности наркоматов . . . . .	23
Таблица	13—Коэффициент электрификации промышленности в СССР и капиталистических странах . . . . .	24
Таблица	14—Структура энергетических ресурсов в сельском хозяйстве СССР . . . . .	24
Таблица	15—Место СССР в продукции мировой промышленности . . . . .	25
Таблица	16—Производство главных видов промышленной продукции на душу населения в СССР и капиталистических странах . . . . .	26
Таблица	17—Структура внешней торговли СССР . . . . .	27
Таблица	18—Экономическая независимость СССР . . . . .	28
Таблица	19—Превращение импортных товаров в товары экспортные . . . . .	29
Таблица	20—Природные богатства СССР и капиталистических стран . . . . .	31
Таблица	21—Место СССР в мире по величине природных богатств . . . . .	31

### II. Промышленность

Таблица	1—Индекс промышленной продукции СССР и капиталистических стран . . . . .	32
Таблица	2—Промышленность СССР и главных капиталистических стран . . . . .	34
Таблица	3—Производство средств производства и предметов потребления . . . . .	34



	Стр.
Таблица 4 — Структура промышленности капиталистических стран . . . . .	36
Таблица 5 — Продукция промышленности по отраслям в СССР . . . . .	36
Таблица 6 — Вооруженность одного рабочего основными средствами в промышленности . . . . .	37
Таблица 7 — Рост производительности труда в промышленности СССР . . . . .	38
Таблица 8 — Темпы роста производительности труда в промышленности СССР и капиталистических стран . . . . .	38
Таблица 9 — Среднегодовые темпы изменения промышленной продукции и строительства . . . . .	39
Таблица 10 — Продукция важнейших отраслей промышленности . . . . .	40
Таблица 11 — Продукция промышленности СССР в процентах к промышленной продукции капиталистических стран . . . . .	41
Таблица 12 — Электростанции . . . . .	42
Таблица 13 — Производство электроэнергии на районных станциях по источникам энергии . . . . .	42
Таблица 14 — Ввод в действие советских и импортных агрегатов на районных станциях . . . . .	43
Таблица 15 — Больше одной трети мощностей районных станций создано за последние пять лет (1934—1938 гг.) . . . . .	43
Таблица 16 — Крупнейшие тепловые электростанции, введенные в действие за годы второй пятилетки и 1938 г. . . . .	44
Таблица 17 — Крупнейшие гидростанции, введенные в действие за годы второй пятилетки и 1938 г. . . . .	45
Таблица 18 — Расход условного топлива на 1 квтч произведенной электроэнергии . . . . .	46
Таблица 19 — Производство электроэнергии в СССР и капиталистических странах . . . . .	46
Таблица 20 — Производство электроэнергии в СССР и капиталистических странах . . . . .	47
Таблица 21 — Добыча угля . . . . .	47
Таблица 22 — Размещение добычи угля . . . . .	48
Таблица 23 — Механизация добычи угля . . . . .	48
Таблица 24 — Механизация угольной промышленности в СССР и в капиталистических странах . . . . .	48
Таблица 25 — Количество тяжелых врубковых машин . . . . .	49
Таблица 26 — Среднемесячная добыча угля на одного рабочего . . . . .	49
Таблица 27 — Добыча угля в СССР и капиталистических странах . . . . .	50
Таблица 28 — Добыча угля в СССР и капиталистических странах . . . . .	50
Таблица 29 — Добыча нефти (с нефтяным газом) . . . . .	51
Таблица 30 — Размещение добычи нефти . . . . .	52
Таблица 31 — Добыча нефти и газа на одного рабочего . . . . .	52
Таблица 32 — Развиваются новые районы нефтепереработки . . . . .	53
Таблица 33 — Способы производства бензина . . . . .	53
Таблица 34 — Добыча торфа . . . . .	54
Таблица 35 — Механизация добычи торфа . . . . .	54
Таблица 36 — Добыча железной руды . . . . .	55
Таблица 37 — Добыча марганцевой руды . . . . .	55
Таблица 38 — Выплавка чугуна . . . . .	56
Таблица 39 — Выплавка стали . . . . .	57
Таблица 40 — Новые доменные печи, введенные в действие за годы второй пятилетки . . . . .	58
Таблица 41 — Новые мартеновские печи, введенные в действие за годы второй пятилетки . . . . .	58



	<i>Стр.</i>
Таблица 42—Производительность труда в черной металлургии .	59
Таблица 43—Использование оборудования в черной металлургии	59
Таблица 44—Выплавка чугуна в СССР и капиталистических странах . . . . .	60
Таблица 45—Выплавка стали в СССР и капиталистических странах	60
Таблица 46—Выплавка чугуна в СССР и капиталистических странах . . . . .	61
Таблица 47—Выплавка стали в СССР и капиталистических странах . . . . .	61
Таблица 48—Продукция цветной металлургии . . . . .	62
Таблица 49—За годы советской власти машиностроение выросло в 30,6 раза . . . . .	63—64
Таблица 50—Удельный вес машиностроения в продукции промышленности . . . . .	66
Таблица 51—Новые машиностроительные и металлообрабатывающие предприятия, введенные в действие за годы второй пятилетки . . . . .	66
Таблица 52—Продукция химической промышленности . . . . .	67
Таблица 53—Производство строительных материалов . . . . .	67
Таблица 54—Производство цемента . . . . .	68
Таблица 55—Производство цемента в СССР и капиталистических странах . . . . .	68
Таблица 56—Производство цемента в СССР и капиталистических странах . . . . .	69
Таблица 57—Новые цементные заводы, введенные в действие за годы второй пятилетки . . . . .	69
Таблица 58—Продукция лесной промышленности . . . . .	70
Таблица 59—Механизация вывозки древесины по основным лесозаготовителям . . . . .	70
Таблица 60—Выпуск изделий мебельной промышленности . . . . .	71
Таблица 61—Продукция бумажной промышленности по ассортименту . . . . .	71
Таблица 62—Выработка бумаги . . . . .	72
Таблица 63—Производство бумаги в СССР и капиталистических странах . . . . .	72
Таблица 64—Производство бумаги в СССР и капиталистических странах . . . . .	73
Таблица 65—Продукция легкой промышленности . . . . .	73
Таблица 66—Выработка хлопчатобумажных тканей . . . . .	74
Таблица 67—Производство кожаной обуви . . . . .	75
Таблица 68—Крупнейшие предприятия, введенные в действие за годы второй пятилетки в легкой промышленности . . . . .	76
Таблица 69—Продукция пищевой промышленности . . . . .	77
Таблица 70—Улучшение и расширение ассортимента пищевых продуктов . . . . .	78
Таблица 71—Выработка сахара-песка . . . . .	79
Таблица 72—Производство сахара в СССР и капиталистических странах . . . . .	79
Таблица 73—Производство кондитерских изделий . . . . .	80
Таблица 74—Осваиваются новые районы рыболовства . . . . .	81
Таблица 75—Количество предприятий, введенных в действие в важнейших отраслях пищевой промышленности за годы второй пятилетки . . . . .	81
Таблица 76—Крупнейшие заводы пищевой промышленности, введенные в действие за годы второй пятилетки . . . . .	82—83



## III. Сельское хозяйство

Таблица 1—	Валовая продукция сельского хозяйства . . . . .	84
Таблица 2—	Коллективизация сельского хозяйства . . . . .	85
Таблица 3—	Машинотракторные станции . . . . .	86
Таблица 4—	Совхозы и подсобные сельскохозяйственные предприятия . . . . .	87
Таблица 5—	Тракторы, грузовые автомобили и комбайны в сельском хозяйстве . . . . .	88
Таблица 6—	Царская Россия была страной сохи, СССР—страна трактора, комбайна и автомобиля . . . . .	89
Таблица 7—	Хозяйства капиталистических стран, располагающие тракторами . . . . .	90
Таблица 8—	Парк комбайнов СССР и капиталистических стран . . . . .	90
Таблица 9—	Механизация основных работ в сельском хозяйстве . . . . .	92
Таблица 10—	Механизация основных сельскохозяйственных работ в колхозах . . . . .	93
Таблица 11—	Основные показатели агротехники посевов . . . . .	94
Таблица 12—	Посевные площади . . . . .	95
Таблица 13—	Посевная площадь СССР по категориям хозяйств . . . . .	96
Таблица 14—	Структура посевных площадей СССР . . . . .	96
Таблица 15—	Урожайность зерновых и технических культур . . . . .	97
Таблица 16—	Урожайность зерновых культур . . . . .	97
Таблица 17—	Валовая продукция зерновых и технических культур . . . . .	98
Таблица 18—	Посевные площади и валовая продукция с.-х. культур в СССР и капиталистических странах . . . . .	99
Таблица 19—	Удельный вес СССР в мировом сельскохозяйственном производстве . . . . .	99
Таблица 20—	Рост производства пшеницы в нечерноземной полосе . . . . .	100
Таблица 21—	Созданы новые районы хлопководства . . . . .	101
Таблица 22—	Созданы новые районы сахарной свеклы . . . . .	102
Таблица 23—	Поголовье скота в СССР . . . . .	103
Таблица 24—	Рост колхозных животноводческих ферм . . . . .	104

## IV. Транспорт и связь

Таблица 1—	СССР—великая железнодорожная держава . . . . .	105
Таблица 2—	Грузооборот СССР и главнейших капиталистических стран . . . . .	106
Таблица 3—	Среднегодовая густота движения грузов на железных дорогах СССР и основных капиталистических стран . . . . .	106
Таблица 4—	Водный транспорт СССР . . . . .	107
Таблица 5—	Гражданский воздушный флот СССР . . . . .	108
Таблица 6—	Автомобильный парк СССР . . . . .	109
Таблица 7—	Развитие связи в СССР . . . . .	109

## V. Торговля

Таблица 1—	Рост советской торговли . . . . .	110
Таблица 2—	Рост торговой сети . . . . .	110

## VI. Финансы

Таблица 1—	Доходы государственного бюджета СССР за 1933—1938 гг. выросли почти в 5 раз . . . . .	111
Таблица 2—	Вклады населения в государственные трудовые сберегательные кассы выросли более чем в 5 раз . . . . .	112



## VII. Капитальные вложения

Таблица 1—Капитальные вложения по отраслям народного хозяйства за 1934—1938 и 1929—1933 гг. . . . .	113
Таблица 2—Ввод в действие основных фондов, целевые затраты и капитальный ремонт . . . . .	114
Таблица 3—За годы двух сталинских пятилеток капитальные вложения в культурно-бытовое строительство составили свыше 40 млрд. рублей . . . . .	115

## VIII. Социально-культурное строительство

Таблица 1—В 1938 г. в СССР обучалось 47,4 млн. человек . . .	116
Таблица 2—Распределение учащихся по уровню образования . .	117
Таблица 3—Построено школ по СССР за 1933—1938 гг. . . . .	117
Таблица 4—Число учащихся в начальных и средних школах . .	118
Таблица 5—Развитие сети начальных, неполных средних и средних школ для детей и подростков . . . . .	120
Таблица 6—Подготовка кадров в высших и средних учебных заведениях по основным отраслям народного хозяйства . . . . .	121
Таблица 7—Число учащихся высших учебных заведений СССР и капиталистических стран . . . . .	121
Таблица 8—В СССР число учащихся промышленных и сельскохозяйственных вузов в 4 с лишним раза превышает число учащихся в Великобритании, Германии, Италии, Японии и Польше, вместе взятых . . . . .	122
Таблица 9—Неуклонно растет выпуск командиров советского хозяйства . . . . .	123
Таблица 10—За годы двух сталинских пятилеток подготовлено 1,5 миллиона специалистов . . . . .	124
Таблица 11—Женщины в составе учащихся высших и средних учебных заведений по подготовке кадров . . . . .	124
Таблица 12—Число учащихся женщин в высших учебных заведениях СССР и капиталистических стран . . . . .	125
Таблица 13—Женщины среди учащихся высших учебных заведений различных специальностей в СССР и капиталистических странах . . . . .	125
Таблица 14—Состав учащихся в царской России в 1914 г. . . .	126
Таблица 15—Состав учащихся на начало 1938 г. . . . .	126
Таблица 16—Студенты в СССР обеспечены государственной стипендией . . . . .	127
Таблица 17—Библиотеки, клубы, театры, кино за две пятилетки.	128
Таблица 18—Театры, кино и цирки за две пятилетки . . . . .	128
Таблица 19—Тиражи крупнейших кинокартин последних выпусков к 1 января 1939 г. . . . .	129
Таблица 20—Книжный фонд крупнейших библиотек СССР и капиталистических стран . . . . .	129
Таблица 21—Звуковые художественные фильмы в СССР . . . . .	130
Таблица 22—В СССР число кино в один и три десятых раза больше, чем во всех крупных капиталистических странах Европы, и в полтора раза больше, чем в США . . . . .	130
Таблица 23—В СССР ежегодно издаются миллионы книг, журналов . . . . .	131
Таблица 24—Тираж произведений Маркса, Энгельса, Ленина, Сталина по СССР . . . . .	131



Таблица 25—В СССР издается 8,5 тыс. газет с годовым тиражом свыше 7 млрд. . . . .	132
Таблица 26—Тиражи газет «Известия», «Правда», «Комсомольская Правда» и «Пионерская Правда» . . . . .	132
Таблица 27—Число больничных коек за годы второй пятилетки выросло в 1,5 раза, а число врачей— в 1,4 раза . . .	133
Таблица 28—Расходы из бюджета государственного социального страхования СССР на охрану материнства и младенчества . . . . .	133
Таблица 29—Охрана материнства и младенчества в СССР . . . .	134
Таблица 30—Капитальные вложения в коммунальное хозяйство городов . . . . .	135
Таблица 31—Водопроводы и канализация (системы НККХ) . . .	136
Таблица 32—Трамваи . . . . .	136
Таблица 33—Троллейбусы . . . . .	137
Таблица 34—Метрополитен им. Л. М. Кагановича . . . . .	137
Таблица 35—Пассажирский транспорт Москвы . . . . .	137

### *IX. Рост материального благосостояния трудящихся СССР*

Таблица 1—Количество рабочих и служащих . . . . .	138
Таблица 2—Фонд заработной платы в СССР вырос за последние 5 лет в 2,76 раза . . . . .	139
Таблица 3—Динамика средней заработной платы в промышленности СССР и капиталистических стран . . . . .	139
Таблица 4—Число направленных в санатории и дома отдыха за счет средств социального страхования . . . . .	139
Таблица 5—Расходы из бюджета государственного социального страхования СССР на санатории, дома отдыха и пионерские лагеря . . . . .	140
Таблица 6—Расходы государства, колхозов и общественных организаций на социально-культурные мероприятия в среднем на душу населения . . . . .	140
Таблица 7—Производство некоторых предметов широкого потребления . . . . .	141
Таблица 8—Рост продажи важнейших товаров . . . . .	142
Таблица 9—Рост продажи важнейших товаров культурно-бытового назначения в сельской торговой сети и потребительской кооперации . . . . .	143
Таблица 10—Помощь колхозникам в обзаведении скотом по СССР . . . . .	144
Таблица 11—Обеспеченность колхозников скотом в СССР . . . . .	144

### *X. Торжество ленинско-сталинской национальной политики*

Таблица 1—Валовая продукция промышленности . . . . .	145
Таблица 2—Продукция металлообрабатывающей промышленности . . . . .	146
Таблица 3—Производство электроэнергии . . . . .	146
Таблица 4—Коллективизация сельского хозяйства . . . . .	147
Таблица 5—Техническая реконструкция сельского хозяйства . .	148
Таблица 6—Грузооборот железных дорог (отправление+прибытие)	148
Таблица 7—Розничный товароборот, включая общественное питание . . . . .	149
Таблица 8—Число учащихся в начальных, неполных средних и средних школах . . . . .	150
Таблица 9—Процент девочек в составе учащихся начальных, неполных средних и средних школ . . . . .	151



	<i>Стр.</i>
Таблица 10—Высшие учебные заведения . . . . .	152
Таблица 11—Техникумы и другие средние учебные заведения по подготовке кадров . . . . .	152
Таблица 12—Научно-исследовательские учреждения . . . . .	153
Таблица 13—Советская власть обеспечивает возможность всем народам СССР читать книги и газеты на родном языке . . . . .	153
Таблица 14—Массовые тиражи книг на языках народов СССР в 1937 г. . . . .	154
Таблица 15—Театры и киноустановки . . . . .	155
Таблица 16—Здравоохранение . . . . .	156

*Основные показатели развития народного хозяйства  
и культурного строительства союзных республик*

РСФСР . . . . .	157
Украинская ССР . . . . .	161
Белорусская ССР . . . . .	165
Азербайджанская ССР . . . . .	169
Грузинская ССР . . . . .	173
Армянская ССР . . . . .	177
Туркменская ССР . . . . .	181
Узбекская ССР . . . . .	185
Таджикская ССР . . . . .	189
Казахская ССР . . . . .	193
Киргизская ССР . . . . .	197



Редактор Б. И. Эйдельман  
Тех. редактор В. Т. Крашнин

---

Сдано в набор 17/IV 1939 г.

Подп. к печати 5/VIII 1939 г.

Формат бум.  $60 \times 92 \frac{1}{16}$ .

Печатных лист. 13.

Уч. авт. л. 15,93

Уп. Главлита А-14971

Тираж 25.000

Цена 4 р.

Зак. 33

---

Тип. им. Воровского Госпланиздата.  
г. Калуга.